Alemania presta a Chile cien millones de marcos

El Gobierno de Alemania Occidental, concedió un crédito a Chile por la suma de cien millones de marcos (25 millones de dólares), pagadero a 2, 3 y 4 años plazo.

Arturo Maschke, embajador chileno ante el Gobierno alemán, comunicó ayer cablegráficamente al Ministro de Hacienda, Luis Mackenna, que la operación quedó suscrita anteayer en aquel país.

Mackenna dijo a los periodistas que este préstamo será destinado para obras de reconstrucción y rehabilitación del sur, dentro de las obras que se están ejecutando a través del programa decenal de desarrollo de la CORFO.

Agregó el Ministro de Hacienda, que a este préstamo de Alemania Occidental, se sumarían otros, de diversos países europeos, por cantidades apreciables, y en condiciones ventajosas para Chile.

Por último, señaló dicho Secretario de Estado, todos estos dineros serán destinados a incrementar los diversos planes de desarrollo que consulta el Supremo Gobierno, con vista a consolidar la estabilidad económica de la nación.

TIEMPO PARA SANTIAGO: Despejado y caluroso.
TEMPERATURA DE AYER: Mínima, 13,7º C, a las 5.20 horas. Máxima, 31,5º C, a las 16 horas.
APRECIACION GENERAL: Se mantendrá el buen tiempo en todo el territorio, persistiendo la depresión en el litoral cercano a Santiago, con abundante nubosidad. Estas condiciones declinarán hacia el norte, y se registrará una mejoría desde Quintero a Pichilemu.

LA NACION

AÑO XLVI — SANTIAGO DE CHILE, SABADO 3 DE FEBRERO DE 1962 — PRECIO: Eº 0.05 — N.o 16.131

Edición de 16 páginas — En dos secciones

Crónica, Págs.	1	Deportes, Págs.	9 y 10
Redacción	2	Hípica	11
Política	3	Premios	12
Concurso	6	Agrícola	13
Provincias	7	Teatros	14
Cables	8	Gran Mundo	15
		Comercio	16

Lea HOY

VIVIENDAS: La CORVI da la pauta de la reconstrucción en Puerto Montt. Eº 1.700.000 en préstamos hipotecarios. Nuevas construcciones han ampliado radio de la ciudad. Nuevos programas en marcha. ..... (Pág. 3)

BOXEO: Eder Jofré, designado el pugilista del mes. Ranking de las diez categorías. (Pág. 10)

BOSQUES: Ley de emergencia contra rozas de bosques aprobó la Cámara. Mayores sanciones a responsables de la destrucción de las riquezas forestales. ..... (Pág. 2)

CONCEPCION: Con la asistencia de los Ministros de Agricultura, de Obras Públicas y de Minería, será inaugurada mañana, en Concepción, la Feria Exposición del Sur. (Pág. 7)

CASTRO: Quince familias quedaron damnificadas en un gran incendio que se declaró ayer en Puerto Castro y que produjo daños por más de 100 mil escudos. ..... (Pág. 7)

Gobierno legisla en favor de familias damnificadas

Con el objeto de favorecer a las personas damnificadas por los terremotos de mayo de 1960 y tal como lo anticipó LA NACION hace un mes y medio, el Gobierno, a través del Ministerio de Tierras y Colonización, dictó un reglamento que entró en vigencia ayer con su publicación en el "Diario Oficial", gracias al cual, "para el efecto de obtener el título definitivo de dominio, en conformidad a las disposiciones del Decreto Reglamentario N.o 2354, de 1933, se entenderá que los peticionarios han cumplido las obligaciones señaladas en el inciso 2.o del Art. 2.o de dicho Reglamento, siempre que hubieran efectuado las construcciones allí señaladas antes del 20 de mayo de 1960, aunque con posterioridad hayan sido destruidas".

VENTAJAS

Esto soluciona la situación de muchas familias que, habiendo cumplido con la formalidad de hacer mejoras en los sitios fiscales que ocupaban, construyendo sus casas, no podían solicitar el título definitivo de dominio, porque éstas fueron destruidas en la catástrofe.

Con la disposición referida, valen las mejoras realizadas, aunque los movimientos de tierra las hayan destruido. Inclusive, se podrá omitir el título provisorio de dominio si éste no hubiera sido otorgado.

Los Jefes de las Oficinas de Tierras certificarán la construcción del inmueble antes de los sismos para los efectos legales indicados.

Como es natural, sólo quedan afectos a esta franquicia los ocupantes o arrendatarios de terrenos fiscales dentro de las zonas afectadas directamente por los sismos.

En Punta del Este:

Chile Mantuvo Inalterable su Posición Americanista

Exposición del Ministro de Relaciones Exteriores Carlos Martínez

En una conferencia de prensa de noventa minutos de duración, el Canciller, Carlos Martínez Sotomayor, expuso clara y categóricamente la posición adoptada por Chile en la Reunión de Consulta de Cancilleres realizada en Punta del Este, señalando la solidez de los antecedentes jurídicos sustentados, el planteamiento unitario y de defensa del Sistema Interamericano y la invariable línea de conducta internacional que corresponde a la tradición democrática de nuestro país.

Luego de dar a conocer, en forma detallada, las diversas alternativas de la Conferencia, y la actuación de la delegación chilena, contestó todas las preguntas que le fueron formuladas, recalcando a través de sus respuestas la positiva intervención de Chile y su valiosa contribución para obtener que quedara incólume la solidez del sistema que rige los pueblos de este hemisferio, acentuando, asimismo, su inquebrantable línea de respeto a los tratados y convenios que ha suscrito.

El Canciller reasumió sus funciones en la mañana y enseguida recibió la visita de los jefes de Departamento y concedió algunas audiencias. En la tarde fue recibido por el Primer Mandatario, a quien dio un amplio informe, siendo felicitado por el Presidente Alessandri por la forma brillante en que cumplió nuestra representación la misión que llevara a la Reunión de los Cancilleres.

CONFERENCIA DE PRENSA

Señaló el Canciller Martínez Sotomayor, al iniciar su exposición a la prensa, "Durante el transcurso de la Conferencia de Punta del Este, la posición de Chile fue invariable, de acuerdo con la línea anticipada antes de viajar a Montevideo, en cuanto a mantener los puntos de vista que se tuvieron presente en la gestación de la convocatoria, como en la reunión del Consejo de la OEA.

Este criterio nuestro, ya en la conferencia misma fue compartido, de lo que mucho

(PASA A LA PAGINA 3)

El Canciller Martínez explica posición chilena

EL MINISTRO DE RELACIONES EXTERIORES, Carlos Martínez Sotomayor, en conferencia de prensa, explica a los reporteros de los diarios y agencias informativas y a radiograbadores de las emisoras locales, los alcances de los acuerdos de la Conferencia de Punta del Este. El Ministro, que regresó el jueves a Santiago, dio una información amplia sobre la reunión y la posición que sostuvo nuestro país en esta oportunidad. Señaló el Ministro en su exposición que Chile "durante el transcurso de la Conferencia de Punta del Este mantuvo una posición invariable, de acuerdo con la línea anticipada antes de viajar a Montevideo, en cuanto a mantener los puntos de vista que se tuvieron presente en la gestación de la convocatoria, como en la reunión del Consejo de la OEA".

Embajador de Argentina en Cuba, llamado a Buenos Aires

BUENOS AIRES, 2 (UPI) — El Ministerio de Relaciones Exteriores anunció oficialmente que se ha llamado al Embajador argentino en Cuba, Dr. Julio Amoedo, con el objeto de realizar consultas sobre la situación planteada por la abstención argentina en Punta del Este al votarse la exclusión cubana del seno de la Organización de los Estados Americanos.

Previamente, la Secretaría de Marina había informado que en horas de la mañana se realizaría una reunión de mandos del Ejército, Marina y Aeronáutica, pero hasta las 13 horas de hoy no se conocían las resoluciones tomadas en la misma.

Mientras tanto, formularon declaraciones el ex Vicepresidente provisional, almirante Isaac F. Rojas, y el teniente general (retirado) Carlos Severeo Toranzo Montero, quienes, por separado, coinciden en que "la abstención argentina ha prestado un señalado servicio al comunismo internacional".

El almirante Rojas dijo que "el pronunciamiento de la Delegación argentina ha confirmado la alineación de nuestro país en la llamada tercera posición" y que "con esta decisión del Gobierno argentino, que violenta el verdadero sentimiento nacional, opuesto a los totalitarismos, se ha hecho un gran servicio al comunismo, se ha comprometido profundamente el prestigio de nuestra nación, se ha asestado un rudo golpe a la unidad continental y se ha debilitado efectivamente la causa del mundo libre".

También Sofía se disloca con el "twist"

PARIS.— La actriz italiana Sofía Loren aparece bailando el "twist" con Madame Regina, dueña del cabaret de París que lleva el mismo nombre de ésta. La escena fue tomada la semana pasada en los estudios de Saint Maurice, y corresponde a la última película filmada por Anatole Litvac, titulada "El Twist", y filmada en el mismo cabaret.— (Foto UPI).

Los automóviles se pagarán con dólar oficial a $ 1.053

NO SE PERMITIRA ESPECULACION CON EL DOLAR DE CORREDORES

Las negociaciones de automóviles deberán proseguir realizándose a través del dólar oficial de $ 1.053, y en ningún caso los importadores podrán obligar a sus clientes a cancelar las deudas a otro tipo de cambio superior.

Así lo afirmó categóricamente ayer el Ministro de Hacienda, Luis Mackenna Shiell, al referirse a estas operaciones.

Dijo que citará a su despacho a la Asociación de Importadores de Automóviles para las 16 horas del lunes próximo, para notificarles de esta resolución.

Agregó que si algunos de los importadores burlan estas resoluciones, el Gobierno se verá en la necesidad de dictar un decreto o una ley sobre el particular.

Señaló enseguida que fue sumamente explícito en su exposición al sostener que los dólares para importaciones ya hechas se pagarán al cambio oficial, al igual que las mercaderías con cobertura diferida.

Asimismo, explicó que el Gobierno está decidido a mantener la cotización de las divisas en el Mercado Libre Bancario al mismo tipo de cambio que prevalecía anteriormente.

En consecuencia, no se permitirá que se cobre a los adquirentes de automóviles en dólares de corredores, sino que la equivalencia del dólar oficial.

REY LEOPOLDO RETORNO AYER A LA CAPITAL

Desde anoche se hallan nuevamente en esta capital el Rey Leopoldo de Bélgica y su esposa la Princesa Liliana de Rethy, después de haber visitado el sur de Chile.

En la mañana de hoy viajará a Viña del Mar y, como huéspedes del Presidente de la República, alojarán en el Palacio Presidencial.

La pareja real retornará en las últimas horas del domingo a Santiago.

El próximo lunes, el Rey Leopoldo realizará su último acto oficial, cuando sostenga una entrevista con el Ministro de Tierras y Colonización, Julio Philippi.

El Rey y la Princesa abandonarán el país el martes venidero, en horas de la mañana, cuando por vía aérea se dirijan a Buenos Aires, Argentina.

Mackenna en el CEN Radical

En sesión extraordinaria y secreta, realizada en la mañana de ayer, el CEN del Partido Radical escuchó una exposición del Ministro de Hacienda, Luis Mackenna, sobre el problema cambiario y otras materias económicas. El debate continuó en la tarde, y se reanudará el próximo lunes. En el grabado, los Ministros Mackenna (izquierda) y Orlando de Sandoval (centro), departiendo al término de la sesión matutina. Al fondo, Alejandro Ríos Valdivia, y en el ángulo derecho, José Bal Palma y Orlando Cantuarias, vocales de la minoría del CEN. (AMPLIA INFORMACION EN PAGINA 5).

Temario del Bachillerato publica mañana LA NACION

A pedido de numerosos lectores postulantes a bachillerato, LA NACION publica mañana la lista completa de las materias que incluyen las diferentes pruebas.

Los temarios figuran en un folleto editado por la Universidad de Chile, en venta en la Librería Universitaria y en vigencia desde el 31 de agosto de 1960. Se establece también allí el reglamento del Bachillerato en Humanidades.

AYER, HOY y MAÑANA

Obras camineras en el sur

Con el Ministro de Obras Públicas se entrevistó el senador Julián Echavarri ayer, a quien le solicitó fondos para la ejecución de obras en los caminos de Cunco a Melipeuco, y de éste al paso internacional por Galletue, para lo cual el Ministro Ernesto Pinto Lagarrigue dispuso destinar la suma de 15 mil escudos y facilitar la maquinaria necesaria para los trabajos.

Entrevista de Bernardino Ayala en La Calera

Hoy, a las 12 horas, el Director General de Correos y Telégrafos, Bernardino Ayala, se entrevistará con la Junta de Vecinos de La Calera, para tratar sobre diversos problemas de su servicio, en esa ciudad.

Jefe de Correos viajó a Suiza

Ayer se informó en Correos y Telégrafos que viajó por vía aérea a Suiza el Jefe del Departamento de Correos, Luis Carvajal Cruzat, para asistir a las reuniones de la Comisión Ejecutiva y de Enlace de la Unión Postal Universal, en representación de Chile y en su calidad de presidente de ese organismo, las que se realizarán durante 5 días, en Berna.

Reparaciones en Correo de Lo Espejo

Ayer, el Director de Correos y Telégrafos, Bernardino Ayala Román, informó que se entrevistó con la Junta de Vecinos de Lo Espejo, a quienes acompañó el diputado por el Tercer Distrito Hernán Leigh, para tratar sobre las reparaciones en el local de Correos de esa localidad y la construcción de una nueva oficina, trabajos que se efectuarán con fondos del presupuesto del presente año.

Visita al túnel Lo Prado

Ayer, el experto norteamericano Ole Singstad, acompañado por el Director de Vialidad, Pedro Alvarez, visitó el sector del Túnel Lo Prado, donde estudiará los problemas de ventilación de esa vía de comunicación. Después de esta visita dieron su informe verbal al Ministro de Obras Públicas, Ernesto Pinto Lagarrigue.

Exposición industrial de Concepción

Hoy parte a Concepción el Ministro de Agricultura, Orlando Sandoval, para concurrir en representación del Gobierno a la inauguración de la Exposición Industrial en esa ciudad, acompañado del vicepresidente de la CORFO y funcionarios de ese Ministerio.

Ministro de Educación a Talca y Molina

Hoy viaja a Talca y Molina el Ministro de Educación, Patricio Barros Alemparte, para inspeccionar con las autoridades de la zona los locales educacionales de esa provincia, para prepararlos para la próxima temporada escolar.

Asociación de Bancos destaca la entrevista con el Ministro Mackenna

Declaraciones de don Ricardo Yrarrázabal, presidente de dicha entidad

Como "muy interesante y oportuna" calificó don Ricardo Yrarrázaval, presidente de la Asociación de Bancos, la entrevista que sostuvieron con el Ministro de Hacienda, representantes de las actividades bancarias del país. Agregó que ella se efectuó con numerosa concurrencia, bajo el patrocinio de la institución que preside.

Después de agradecerle al Ministro la oportunidad que se les daba a los Bancos para que tomaran contacto directo con el Gobierno —agregó el señor Yrarrázabal—, le enumeré los principales problemas que interesan a nuestras actividades. El Ministro, señor Mackenna, hizo una franca y amplia exposición, parte de la cual corresponde a la que con carácter oficial fue radiodifundida anteanoche al país.

A más de ello hubo aclaraciones sobre una serie de puntos concernientes a los problemas técnicos, aclaraciones que se efectuaron en un ambiente cordial y prolongado.

El señor Yrarrázabal señaló en la reunión la necesidad de que la opinión pública tuviera conocimiento real del esfuerzo bancario en las actuales circunstancias para amoldarse a las condiciones del momento.

El Ministro Mackenna aseguró a los dirigentes bancarios la mejor comprensión y apoyo del Gobierno y del Banco Central a la colaboración que prestará la banca privada.

Antes de levantarse la sesión, el señor Ernesto Barros Jarpa manifestó que estaba cierto de la colaboración de los Bancos al Gobierno, como siempre lo habían hecho, y que, a su vez, confiaba en que el Gobierno liberalizará el sistema actual, entre otras cosas, el encaje.

Condonan deudas a modestos colonos de Bío Bío al sur

Centenares de modestos parceleros podrán impetrar ahora asistencia técnica y créditos del Estado

El Gobierno firmó ayer la ley N.o 14.814, que condona los saldos insolutos que adeudaban al Estado, los modestos colonos de la región comprendida entre Bío-Bío y Llanquihue, a raíz de la compra de las hijuelas fiscales que salieron a la venta cuando se dictó el D. F. L. N.o 256, de 1931.

Como LA NACION lo anunció oportunamente, el Ministerio de Tierras y Colonización, concedió este beneficio a los pequeños propietarios de aquella región, con el objeto de que pudieran normalizar su situación, obtener el título definitivo de dominio sobre los predios y poder impetrar los beneficios de la asistencia técnica y del crédito, de parte de los organismos del Estado.

CONDICIONES

El artículo 1) de la nueva ley establece, como condiciones fundamentales para acogerse al beneficio de la condonación, "que el saldo de precio por capital adeudado a la fecha de la presente ley, no exceda de doscientos escudos"; y "que el adquirente o su cónyuge, no sean dueños o comuneros de uno o más predios rurales, cuyo avalúo total sea superior al monto de 10 sueldos vitales anuales de empleado particular en el Departamento de Santiago".

Además, se condonan los saldos insolutos de las hijuelas compradas de acuerdo con el artículo 9.o del D. F. L. N.o 256, de 1931, siempre que los adquirentes acrediten haber pagado antes del 1.o de julio de 1963, a lo menos el 50 por ciento del precio de venta y el saldo no sea superior a doscientos escudos.

En abril quedarán terminados trabajos en Correo Central

Director entrega línea telegráfica en Maitencillo

Para el próximo mes de abril estarán terminadas las obras totales de reparación y acondicionamiento del Correo Central, aseguró el contratista de los trabajos al Director General de Correos y Telégrafos, Bernardino Ayala Román, durante la visita que realizara ayer a estas obras.

En su inspección el Director General pudo comprobar que están terminadas las reparaciones en el edificio anexo, donde antes funcionaba el Telégrafo, y que será destinado a la Sala de Carteros y otras secciones de este Servicio.

Se le informó, además, que se iniciarán de inmediato los trabajos de pintura exterior de todo el edificio y que las obras de reparaciones en el Correo Central mismo se prosiguen en forma normal.

Posteriormente, el Director General visitó la Sección Transportes del Servicio, que funciona en calle Morandé esquina de General Mackenna, donde se están efectuando trabajos de ampliación para instalar la Zonal Santiago y la Inspectoría General, los cuales se encuentran muy avanzados.

LINEA PUCHUNCAVI-MAITENCILLO

Por otra parte, el Director General, Bernardino Ayala, informó que mañana al mediodía se efectuará la ceremonia de entrega a la Junta de Vecinos de Maitencillo de la línea telegráfica instalada para unir esta localidad con Puchuncaví, lo que permitirá unir esta zona a la red de comunicaciones, solucionando el problema de aislamiento en que se encontraba. A este acto han sido invitadas autoridades administrativas, comunales y parlamentarios del distrito.

Egresan alumnas del Liceo N.o 3

El Liceo N.o 3 de Niñas realizó la ceremonia de graduación de las alumnas de los sextos años, con la asistencia de padres, apoderados y autoridades del establecimiento. Más de cuarenta niñas recibieron su licencia y escucharon las palabras de despedida de sus profesoras jefes. La lente de nuestro reportero gráfico captó un aspecto del acto en que las jovencitas lucieron hermosos trajes blancos como se acostumbra en las graduaciones en nuestros establecimientos fiscales.

Ley de emergencia contra rozas de bosques quedó aprobada en la Cámara

Aumenta considerablemente las sanciones a los destructores de nuestra riqueza forestal. Siguen llegando noticias de nuevos y devastadores incendios de bosques en todo el territorio

Por HUGO GOLDSACK

Un telegrama del Intendente de Osorno al Ministerio de Tierras y Colonización, relacionado con nuevos y descomunales incendios de bosques, esta vez en San Juan de la Costa, ha vuelto a poner en evidencia la necesidad imperiosa que había de legislar sobre la materia antes que arreciara el verano, época preferida de los agricultores y colonos desaprensivos para organizar estos roces a fuego que están destruyendo rápidamente la riqueza forestal del sur chileno.

UN PROYECTO DE EMERGENCIA

Lamentablemente, el tiempo no favoreció las iniciativas que se adoptaron a comienzo de diciembre para conjurar el mal que se veía venir. Como en el Congreso se encuentra —todavía en comisiones— un extenso y exhaustivo proyecto de ley para modernizar nuestra política de protección y fomento forestal, el Ministerio de Tierras redactó otro proyecto —esta vez compuesto de un artículo único—, que modifica, a su vez, diversos artículos de la antigua Ley de Bosques, aumentando las sanciones, hasta ahora irrisorias, con que la ley castiga a los incendiarios de bosques, y lo envió aceleradamente al Ministerio de Agricultura.

PARRAFOS REVELADORES

Cabe a este respecto, transcribir algunos de los párrafos más reveladores del informe de la Comisión de Agricultura de la Cámara acerca del proyecto de ley del artículo único, solicitando —como lo obtuvo— su aprobación:

"La Ley de Bosques dictada el año 1931 resulta inoperante, pues, además que las multas son muy bajas, resulta muy difícil perseguir las responsabilidades, debido a que el afectado debe probar la culpa de la persona responsable, lo que hace, muchas veces, imperseguible la responsabilidad, especialmente en los rincones más apartados y agrestes de nuestro territorio.

"La legislación propuesta que, repetimos, es de emergencia, y que el Ejecutivo desea aplicar este verano, indudablemente deberá ser adicionada con medidas más amplias, que contemplen un adecuado manejo y conservación de nuestros bosques. Debemos —los chilenos— convencernos que, irresponsablemente, estamos quemando y destruyendo la riqueza forestal y, consecuencialmente, lo que es peor, infertilizando nuestro suelo, alterando las condiciones de nuestro clima y ocasionando daños inmensos por concepto de embancamiento de nuestros ríos, destrucción de obras de utilidad pública, etc.".

AUMENTO DE LAS SANCIONES

"Vuestra Comisión aprobó el proyecto con ligeras modificaciones, especialmente en el sentido de elevar las sanciones de prisión, en lo que se refiere al mínimo. En efecto, el mensaje proponía que se castigaran las faltas que indica, con penas de 1 a 60 días; nuestra Comisión aceptó una indicación en el sentido de elevarla de 20 a 60 días, para crear así conciencia de que se desea innovar, adoptando una política de mayor defensa de nuestro patrimonio forestal. Modificó también, en el artículo 23, la multa, elevándola de dos a diez sueldos vitales para empleado particular del departamento de Santiago. El Ejecutivo proponía que fuera de uno a cinco sueldos."

Como se ve, la Cámara no solamente acogió la iniciativa del Gobierno, sino que aumentó considerablemente las sanciones en prisión y en dinero, poniendo fin a la anacrónica disposición de la vieja Ley de Bosques que permitía conmutar la prisión de uno a 60 días por multas de cien a mil pesos.

ACTIVIDAD ECONOMICA:

INTENSIFICAN CAMPAÑA EN CONTROL DE PRECIOS

La Dirección de Industria y Comercio prosiguió ayer activamente en sus actividades fiscalizadoras frente a la campaña contra la especulación en que se encuentra empeñado el Gobierno.

A las 16 horas se verificó una reunión de altos funcionarios y de todos los Comisarios de Carabineros de Santiago, con el objeto de recibir instrucciones y material necesario con que la institución policial colaborará al control de artículos y mercaderías cuyos precios han sido declarados congelados.

Héctor Moya, Jefe del Subdepartamento de la Dirección de Industria y Comercio, dio una conferencia sobre las normas a aplicar, en orden a que no se cobre precios excesivos de los artículos estabilizados, de acuerdo al decreto N.o 328, del 25 de mayo de 1960.

Por su parte, el Director de Industria y Comercio, Bjorn Koeb, impartió severas instrucciones a los inspectores, de acuerdo a las órdenes que sobre la materia recibió del Ministro de Economía.

REQUISAN INDUSTRIA ACEITERA EN VALPARAISO

En Valparaíso quedaron requisadas ayer las industrias de aceite vegetal, comestible. El interventor, Manuel Casanueva, viajó especialmente al Puerto a cumplir este tipo de medida. En la mañana visitó la fábrica COIA, abastecedora de la Compañía Industrial, procediendo a notificar del decreto de requisición, levantando el acta correspondiente.

Además, el Interventor impartió instrucciones de normalizar el abastecimiento de este producto tanto en Santiago como en Valparaíso.

MODIFICARAN ORDENANZA DE LAS ADUANAS DEL PAIS

Se encuentra listo para enviarlo al Parlamento un proyecto del Ministerio de Hacienda que modifica la ordenanza de Aduanas, en el sentido de hacer más estrictas las sanciones consultadas en la comisión de delitos de contrabando y fraude aduanero.

La iniciativa fue elaborada por el Subsecretario de Hacienda, Hernán Borchet, en un plazo de ocho días, y el Superintendente de Aduanas, Octavio Gutiérrez.

PERSONERO DEL FONDO MONETARIO INTERNACIONAL

Guillermo Walter Klein, representante de varios países latinoamericanos —entre ellos Chile— ante el Fondo Monetario Internacional, se encuentra de paso en Chile. Ayer almorzó en el Banco Central con el presidente de esta institución, Fernando Illanes, y los Ministros de Hacienda y de Economía. Hoy viaja a Estados Unidos.

EN DEFENSA DEL PEATON:

No se renovará patente a vehículos de locomoción que no den seguridad

Nota en tal sentido envió el Ministro de Justicia a su colega de Interior

En la mañana de ayer el Ministro de Justicia, Enrique Ortúzar Escobar, remitió a su colega de Interior, doctor Sótero del Río, una comunicación en la que solicita recordar a los Municipios del Gran Santiago, como también a los restantes del país, la necesidad de aplicar con estrictez diversas disposiciones de la Ordenanza del Tránsito, relativas a la seguridad de los vehículos y pide que se no le renueve u otorgue patentes a aquellos que constituyan un peligro para la integridad física del conductor, pasajeros o peatones.

El texto del oficio mencionado es del tenor siguiente:

"En la reciente reunión de autoridades celebrada en esta Secretaría de Estado, con el objeto de estudiar las medidas indispensables para prevenir y reducir los accidentes del tránsito, se estimó conveniente que las Municipalidades, y muy especialmente la de las principales ciudades y por cierto las del Gran Santiago, que tienen los medios necesarios para hacerlo, con ocasión de la próxima renovación de patentes, den cumplimiento a la Ordenanza Municipal del Tránsito en la parte que establece que no podrán obtener o renovar sus patentes aquellos vehículos que no se encuentren en buen estado de funcionamiento y que constituyan un peligro para la seguridad, ya sea del conductor, de los pasajeros en su caso, o de los peatones.

En consecuencia, ruego a US. tenga a bien dirigirse por intermedio de los Intendentes a las respectivas Municipalidades, a fin de que en la oportunidad señalada los municipios procedan a efectuar una revisión de las condiciones de funcionamiento de los vehículos motorizados que especialmente dicen relación con la seguridad en la circulación, como ser frenos, dirección, luces, estado de neumáticos, etc., y se abstengan de renovar la patente a aquellos vehículos particulares o de la locomoción colectiva que no cumplan con las disposiciones pertinentes.

De igual modo sería conveniente obtener que las Municipalidades requieran de los interesados los datos relativos a su nombre, apellido, profesión u oficio, cédula de identidad y domicilio, con el objeto de enrolar a los conductores y facilitar la formación del próximo Registro de Conductores Municipales.

Mientras se obtiene la aprobación de la nueva legislación del tránsito pendiente de la consideración del H. Congreso, estimo también indispensable solicitar de las Municipalidades la mayor estrictez y severidad en el otorgamiento y renovación de las licencias para conducir y el cumplimiento íntegro de los preceptos de la Ordenanza Municipal del Tránsito sobre esta materia."

Charla científica del Dr. Casasbellas

Mañana domingo, a las 13.15 horas, dará su charla científica por Radio Corporación, el Dr. Fernando Casasbellas, vicepresidente de la Sociedad Científica de Chile, sobre el reciente brote de viruela que mató al patólogo inglés Alley; la "Magnetosfera" o envoltura electromagnética de la Tierra, y otros acontecimientos recientes del mundo de las ciencias.

Formarán a los nuevos pilotos

Dos prestigiosos jefes aéreos, el Coronel Joaquín García (a la izquierda) y el Comandante de Grupo Horacio Rojas, se han hecho cargo de las Escuelas de Aviación y de Especialidades, respectivamente. Ayer fueron presentados al Comandante en Jefe de la FACH, General Iensen.

EN LA MONEDA:

Material para bomberos de Castro

Se acordó preferencia a las instituciones de esa localidad en el presupuesto del presente año

El Subsecretario del Interior, Jaime Silva, comunicó telegráficamente al Gobernador de Castro que en una reunión efectuada ayer por la Comisión creada por la ley 12.027 para distribuir los fondos destinados al Cuerpo de Bomberos, se acordó el inmediato envío de mangueras para los bomberos de esa localidad.

Silva señaló en su comunicación la necesidad de que se fijen de inmediato telegráficamente las necesidades de equipos de esa institución.

En la reunión también se acordó dar preferencia en el reparto de ayuda económica a los Cuerpos de Bomberos del país, a las instituciones de Castro, en lo que se refiere al presupuesto del presente año.

Presidente liberal con el Canciller

El presidente del Partido Liberal, Ladislao Errázuriz, se entrevistó en la tarde de ayer con el Ministro de Relaciones Exteriores, Carlos Martínez Sotomayor, con el objeto de presentarle sus saludos y cambiar impresiones sobre los acuerdos de la reciente Conferencia Consultiva de Cancilleres Americanos.

Se trató sobre visita del Duque de Edimburgo

El Embajador de Gran Bretaña en Chile, David Scott-Fox, celebró una detenida entrevista con el jefe del Ceremonial del Protocolo de la Cancillería, Domingo Amunátegui.

En esta entrevista se consideró materias relacionadas con la próxima visita a Chile del Duque de Edimburgo, quien llegará a nuestro país en el mes de marzo venidero.

Embajador Walter Müller visitó al Canciller

El Embajador de Chile en los Estados Unidos, Walter Müller, quien es también delegado de nuestro país ante la Organización de Estados Americanos, fue recibido ayer por el Canciller, y visitó a los funcionarios del Departamento Económico del Ministerio.

Se informó que durante su permanencia en la capital el Embajador Müller celebrará conferencias con representantes de los sectores económico, estatal y privado, para considerar materias relacionadas con la política crediticia.

El señor Müller regresará a Washington la próxima semana.

Estadio Sausalito estará listo el 15 de marzo

Gustavo Lorca Rojas, Alcalde Viña del Mar, luego de una entrevista con el Subsecretario del Ministerio del Interior, Jaime Silva, informó que había comunicado a esa Subsecretaría que el Estadio Sausalito estará listo para ser utilizado a más tardar el 15 de marzo próximo.

Agregó el señor Lorca Rojas que el Departamento de Arquitectura del Ministerio de Obras Públicas había destinado una partida de 50 millones de pesos para las terminaciones. La cancha misma se encuentra en óptimas condiciones y podrá ser utilizada con buen o mal tiempo en los partidos de mayo.

Expresó, por último, que la Ciudad Jardín había superado todas las dificultades en lo que se refiere a alojamiento, locomoción y entretenimientos para los turistas, contando incluso con servicios especiales para viajar rápidamente a Santiago a cualquier hora del día o de la noche, durante el desarrollo del torneo.

Donación de CARE

Con 811 libros obsequió CARE (Cooperativa Americana de Remesas al Exterior) a los Colegios Regionales de Temuco y La Serena, de la Universidad de Chile. La ceremonia de entrega se realizó recientemente en la biblioteca del Instituto de Educación de la "U". La bibliografía comprende textos de geografía, sociología, matemáticas, estadísticas y otras materias básicas. En el acto pronunció un discurso John Edmonson, jefe de la misión CARE en Chile, y agradeció el director del Colegio Universitario de Temuco, Francisco Salazar. Estuvieron presentes, además, Alberto Arenas, director del Colegio Universitario de La Serena, e Irma Salas, directora general de los Colegios Universitarios Regionales. En el grabado, de izquierda a derecha, Arenas, Edmonson e Irma Salas.

Texto de la nueva Ley de Menores

El problema de la vagancia infantil fue debatido ampliamente ayer por la Subcomisión designada por la Comisión Interministerial para estudiar las reformas a la legislación sobre protección de menores.

Dicha subcomisión, que es presidida por el Subsecretario de Justicia, Jaime del Valle, tiene ya bastante avanzados los estudios sobre las innovaciones que han de agilizar la ley 4.447 sobre menores, brindando una solución integral, de acuerdo con las normas jurídicas modernas, al problema de los menores en situación irregular.

En la reunión de ayer se estudió y analizó en su casi totalidad un anteproyecto que había elaborado el Departamento Jurídico de la Dirección General de Prisiones, sobre la vagancia, delincuencia juvenil y método a adoptar en procura de una efectiva readaptación de los menores abandonados o reacios a la sujeción de la patria potestad de sus progenitores.

En otra reunión a celebrarse en la mañana de hoy, la Subcomisión dejará totalmente redactado el texto definitivo de la nueva ley sobre protección de menores.

Odontólogos de USA llegan hoy a Chile

Acompañados de sus esposas llegarán hoy a Santiago los odontólogos norteamericanos John R. Abel y Harold Hillebrand, procedentes de Lima, en una jira que realizan por el continente para estrechar relaciones con sus colegas de América Latina.

En Los Cerrillos serán recibidos por el presidente del Colegio de Dentistas de Chile, Dr. Víctor Hoyos; del Regional de Santiago, Pablo Sainte Marie; el Decano de la Facultad, Dr. Enrique Phillips, y por los doctores Manuel Moreno y Raúl Muñoz, representantes del Dental University Club.

Las actividades de estos profesionales en nuestro país comenzarán con un coctel ofrecido por Decano de la Facultad de Odontología, Dr. Phillips, en su residencia, y proseguirán mañana con una visita a Viña del Mar y un almuerzo en la localidad de Concón.

Las actividades profesionales las iniciarán el lunes, con visitas a la Facultad de Odontología y Servicios Odontológicos del SNS, la Central Odontológica del Ejército, visita al Agregado Cultural de la Embajada de los Estados Unidos, Michael V. Karnis, y al Embajador de ese país, Charles Cole, para concurrir, finalmente, a una sesión conjunta del Colegio de Dentistas y de la Sociedad Odontológica, en Monjitas 372, donde se les hará entrega de diplomas designándolos miembros honorarios de esta última Sociedad, para terminar con una comida en el Club de la Unión.

El martes, después de formalizar la invitación a los dentistas de Chile a la 103a. Sesión de la American Dental Association, proseguirán su jira, partiendo con destino a Buenos Aires, a las 13 horas.

Carta al Ministro de Hacienda envió Cámara de la Construcción

Una carta en la cual analizan sus problemas en relación con las reformas cambiarias, envió al Ministro de Hacienda la Cámara Chilena de la Construcción.

Expresa la directiva de dicha entidad lo siguiente:

"Señor Ministro:

La Cámara Chilena de la Construcción ha estado y sigue vivamente preocupada, de las modificaciones que el Supremo Gobierno está introduciendo al régimen cambiario y de su incidencia en el desenvolvimiento de las actividades de la construcción.

Aún cuando comprende que dichas medidas deben considerar las situaciones que se presentan a las diversas actividades económicas, ha estimado indispensable exponer a Ud. algunos aspectos que dicen relación específica con las actividades constructoras que, por su propia naturaleza, difieren fundamentalmente de otras en su modo de operar.

En primer término debemos señalar la situación de aquellas empresas constructoras que han debido obtener créditos de parte de los bancos o de proveedores extranjeros, con o sin aval bancario, para la adquisición de maquinarias; mecanización; o para la adquisición de materiales importados, indispensables para la ejecución de las obras.

Similar situación se presenta a las industrias e importadores que proveen a la construcción y que al realizar sus operaciones han hecho confianza en un sistema, cuyas modificaciones posteriores han determinado un mayor costo no previsto y el consiguiente atraso en el cumplimiento de los contratos.

Cabe mencionar, además, la circunstancia de que las empresas han debido solicitar préstamos en moneda extranjera en bancos nacionales o extranjeros u otras entidades de crédito, para el normal desenvolvimiento de sus actividades.

Por otra parte, de acuerdo a una modalidad en uso por el Ministro de Obras Públicas, se han celebrado contratos de construcción de obras fiscales con pagos diferidos, contratos que, de acuerdo a las bases respectivas se convinieron en moneda nacional. Para hacer frente al financiamiento de estas obras las empresas constructoras debieron obtener créditos que, durante el último tiempo fueron generalmente otorgados en dólares, ya que ha sido esta modalidad la que, de preferencia, han usado los bancos e instituciones de crédito para otorgar esta clase de préstamos. Es así, como, las empresas que han entrado a financiar obras del Estado, vendrían a recibir un injusto castigo con motivo de la modificación a la paridad cambiaria implantada por éste.

Finalmente cabe hacer notar que a diferencia de otras actividades en que se fijan los precios conocidos ya los costos, la modalidad actual en la construcción es la contratación de las obras a precios predeterminados, lo que sólo es posible sobre la base de la mantención de un régimen estable.

El simple enunciado de estos casos demuestra la importancia que tiene para el desarrollo de las actividades de la construcción que se adopte una pronta resolución de carácter definitivo en relación con el régimen cambiario, considerándose en ella las situaciones señaladas.

Al mismo tiempo, esta Cámara ha considerado necesario señalar el peligro de la quiebra de un sistema y la vuelta a regímenes cuyos inconvenientes quedaron de manifiesto a través de experiencias anteriores.

Consciente de su responsabilidad, al exponer a Ud. los antecedentes relacionados más arriba, la Cámara desea dejar constancia de que la actividad de la construcción no ha rehuido el aporte de la cuota de sacrificios que a toda actividad nacional corresponde para obtener el regreso a una normalidad económica, pero solicita que se dé a las circunstancias que ahora expone una justa consideración.

Saludan al señor Ministro muy atentamente, Camilo Pérez de Arce Plummer, presidente; Francisco Javier Cristi Taulis, gerente subrogante. cisco Javier Cristi Taulis, gerente subrogante.

Viajaron a Uruguay universitarios becarios del CIR

Becados por el "Consejo Interuniversitario Regional" (CIR), se dirigieron ayer viernes a Uruguay, por vía aérea, un grupo de profesionales y estudiantes chilenos, quienes participarán en la Quinta Escuela Internacional de Verano de la Universidad de Montevideo.

El CIR, tiene un programa conjunto de proyectos, becas e intercambio entre tres universidades: de Chile, en Santiago; de Buenos Aires, de Argentina, y la de la República Oriental del Uruguay.

Como becarios especiales viajan la periodista egresada de la Escuela de Periodismo de la Universidad de Chile, Ruth Chacón; el abogado Bracey Wilson Volochinsky; Sergio Guzmán Ortega, Cuarto Año de Castellano en el Instituto Pedagógico; Orlando Fishman Lohauss, egresado de la Escuela de Economía; Elvira Enzers Montecinos, Tercer año de la Escuela de Derecho; Nieves Planella Villagra, Tercero de Biología en el Instituto Pedagógico; Medias becas: Laura Labbé Larraguibel, profesora de Historia y Geografía; Patricio Gonzáles Aguirre, profesor de Castellano, y Gimena Koch Ibáñez, arquitecto.

Los alumnos que finalizaron el Segundo Curso de Verano, dictado en el Instituto de Turismo e Intérpretes de Chile, están ya en posesión de sus diplomas. Con motivo de la entrega de los títulos, en un acto sencillo, se sirvió un coctel, al que asistieron profesores y alumnos. En el grabado, algunas alumnas posan con su diploma.

CHILE MANTUVO... (De la 1a. Página)

nos halaga, por los representantes de Gobiernos amigos del hemisferio. En consecuencia, no fue la voz de Chile una voz aislada en el concierto de los 21 Cancilleres del hemisferio, sino contó con la coincidencia de las opiniones vertidas por los Cancilleres, señores Carcano, de Argentina; Dantas, del Brasil; Tello, de México; Fellman Velarde, de Bolivia, y Acosta Yepez, de Ecuador.

A nuestro juicio, continuó el Ministro Martínez Sotomayor, el tratado Interamericano de Asistencia Recíproca no era aplicable en esta oportunidad en que se debatía el caso de Cuba, ya que el artículo sexto de dicho Tratado exige que la inviolabilidad o integridad del territorio o la soberanía o la independencia política de un Estado americano estén afectadas por hechos o situaciones que puedan poner en peligro la paz de América, para que fuera aplicable a la situación de un Estado determinado que vulnere este tipo de situaciones a que me he referido. Exige también que tal hecho o situación se haya producido.

Ahora bien —agregó—, la convocatoria a esta Conferencia tenía por objeto considerar amenazas a la paz o a la independencia política de los Estados Americanos, que pudieran surgir de la intervención de potencias extracontinentales, es decir, no de hechos ya producidos, sino de hechos que puedan producirse.

El Tratado de Río de Janeiro tuvo como finalidad producir la solidaridad continental en favor de un Estado Americano agredido, ya sea, por un Estado americano o un Estado extracontinental. En el caso preciso de Cuba, no ha existido ni un ataque armado ni una agresión propiamente tal".

SE APLICARON PRINCIPIOS Y NORMAS BASICOS

"Antes de iniciarse la Conferencia, varios Gobiernos amigos confirmaron numerosos proyectos de resolución y algunas ideas básicas y esquemas con el propósito de llevarlos a Punta del Este, previos los sondeos y consultas entre las Cancillerías.

La Cancillería chilena sólo se limitó a decir que nuestra actuación estaría encuadrada en Punta del Este a través de la aplicación de diferentes principios y normas básicos, pilares fundamentales del Sistema Interamericano y de la racional conjugación de dichos principios y normas que nos permitieran la orientación adecuada para intervenir frente a cada debate, frente a cada proyecto de resolución en cada votación. Agregamos, inclusive en un oficio que yo remití a la Cámara de Diputados a propósito de la discusión del permiso constitucional solicitado para ausentarme del país, que estos principios básicos eran el Principio de No Intervención; el Derecho de Autodeterminación de los Pueblos; el Principio y Normas sobre la Democracia Representativa y el Respeto de los Derechos Humanos.

"Además, agregamos que por la complejidad de los proyectos de resolución, de memorándum y esquemas de trabajo que habían sido entregados por las diferentes Cancillerías en consulta con la nuestra, nada de aquello iba a quedar prácticamente como resultado positivo en cuanto a conclusiones de la conferencia misma, y que una actitud como la de Chile, que en principio algunos criticaban por ser meramente contemplativa, por no convertirnos en una verdadera máquina productora de proyectos de resolución, de votos y de iniciativas escritas determinadas, sólo pretendimos robustecer el Sistema Interamericano, contribuyendo con todo nuestro esfuerzo al mejor éxito de una Conferencia que no apoyamos en sus comienzos.

CAMINO POSITIVO Y PRESTIGIOSO

Con ello consideramos que podríamos lograr una acción mucho más positiva que a través del otro procedimiento.

Si se examinan los resultados de Punta del Este, se tendrá que concluir, por cualquier sector político o de opinión de mi país, que es evidente que el camino elegido por Chile fue en lo que se refiere a la actuación de nuestro país en particular, y al resultado general de la Octava Reunión de Consulta, ampliamente positivo y prestigioso.

El primer proyecto debatido en las plenarias fue el presentado por el Gobierno de Ecuador, y se refería a la Democracia Representativa y a la obligación de los Estados Americanos de celebrar elecciones libres y periódicas. Este proyecto fue apoyado por la delegación de Chile, con una intervención personal del Canciller.

El segundo proyecto fue presentado por la delegación de Bolivia, y se refería a la No Intervención y a la autodeterminación de los pueblos.

LOS DERECHOS HUMANOS

El tercer proyecto fue presentado por Ecuador, y se refirió a los Derechos Humanos y a la reafirmación y ampliación de estos conceptos, ratificados en otras reuniones internacionales, con una novedad que fue ampliamente apoyada por Chile.

La novedad consistía en cuanto a que el respeto de los derechos humanos no pasara a ser solamente un principio de carácter moral, sino que además, en la próxima Conferencia Interamericana, que tiene facultades para esto, fuera materia de una o varias convenciones, y, en consecuencia, adquiera carácter de obligatoriedad para todos los Estados miembros.

Otro proyecto de resolución que contó con la votación de 20 votos afirmativos y uno en contra, el de Cuba, se refirió a la ofensiva del comunismo en América Latina.

Chile apoyó también vigorosamente la enmienda que se refería a la aplicación del Plan de Alianza para el Progreso. Aquí, Chile tuvo una nueva iniciativa. En el punto segundo de sus conclusiones señaló que era indispensable impulsar vigorosamente las industrias básicas de los países latinoamericanos y liberalizar el intercambio de materias primas, mediante la eliminación de las restricciones indebidas. Solicitó también que se trabajara por evitar la fluctuación violenta de sus precios, o sea, de los precios de las materias primas que producen estos países de América Latina, para evitar las fluctuaciones violentas.

RESPALDO DEL PRESIDENTE

Interrogado el Ministro de Relaciones Exteriores sobre su entrevista con el Presidente de la República, manifestó: "He informado latamente al Primer Mandatario sobre las alternativas de la conferencia y sobre la actuación de la delegación de nuestro país. Con gran satisfacción de mi parte he recibido el más amplio respaldo del Presidente de la República".

Añadió el Canciller: "Estoy cierto que he interpretado fielmente las instrucciones que me diera el Jefe del Estado. Su Excelencia con sus instrucciones y el Canciller con su actuación en Punta del Este, hemos interpretado la voluntad nacional. Si ha habido opiniones disconformes, a mi juicio, nacen de la falta de una adecuada información y de un desconocimiento de la actuación de la delegación chilena.

"Por mi parte —continuó el Canciller—, estoy plenamente satisfecho, y creo que en Punta del Este le dimos presencia internacional a nuestro país."

LA POSICION ARGENTINA

Interrogado el Canciller Martínez Sotomayor sobre la posición de la delegación argentina, manifestó: "En este caso, yo he de decir con toda precisión que frente a muchas especulaciones que se hicieron con respecto a las posiciones de los Ministros de Relaciones Exteriores que asistieron a la conferencia, tratándose del caso argentino especialmente, dichas apreciaciones fueron permanentemente erróneas. Yo pude comprobar, además de la enorme calidad, contextura intelectual y moral de mi colega el Canciller argentino señor Carcano, el hecho de la perfecta correspondencia entre lo que era la elaboración por parte de la delegación argentina en cuanto a las diferentes tesis a llevar a la práctica en la conferencia, lo que fue la votación idéntica a la de Chile en el Consejo de la OEA cuando se convocó a esta conferencia con la participación de la actuación práctica en la conferencia misma."

La delegación de Argentina fue una delegación muy valiosa, compuesta por elementos de extraordinaria calidad, especialmente el señor Ministro de Relaciones Exteriores, que fundamentó la posición argentina con una brillante pieza jurídica.

Preguntado el Ministro Martínez Sotomayor sobre una supuesta declaración de la delegación norteamericana, en el orden de que Estados Unidos restaría su ayuda a través del Plan Alianza para el Progreso a las naciones que no estuvieron en su línea, puntualizó: "La delegación de Estados Unidos, era de una capacidad negociadora extraordinaria. Yo había tenido oportunidad de tratar con dos de ellas en las Naciones Unidas y ninguna podía superar a la que presidía en Punta del Este el señor Dean Rusk".

"Jamás en ninguna de las alternativas de la conferencia, ni por vía directa o indirecta, el Secretario del Departamento de Estado y ninguno de sus asesores, ha planteado siquiera la posibilidad de una medida de la naturaleza señalada. Muy por el contrario, las relaciones entre la delegación chilena y la de los Estados Unidos, y el resto de las delegaciones del continente y en especial las de los seis países cuya actuación se ha comentado, fueron extraordinariamente cordiales y hasta el último fue el propio Secretario del Departamento de Estado, señor Rusk, el que buscó fórmulas unitarias que permitieran salvar los aspectos jurídicos y políticos de la conferencia.

LA ACTUACION DE LOS ASESORES

El Ministro de Relaciones tuvo expresiones muy elogiosas para referirse a la actuación de los asesores y funcionarios del Ministerio que colaboraron con él en la Conferencia de Punta del Este.

Recalcó especialmente que tanto el personal de expertos como de secretaría se mantuvo en permanente contacto, promoviendo todo tipo de información oportuna necesaria y de primera mano, lo que permitió a la delegación chilena desenvolverse con notable expedición en la ardua tarea que demando nuestra concurrencia al evento internacional de Punta del Este.

ESTADOS UNIDOS NO FUE DE LOS DUROS

Señaló el Canciller, refiriéndose a la posición de Estados Unidos que contrariamente a lo que se ha comentado e informado, no fue intransigente ni estuvo entre los países que fueron calificados como "duros".

Por el contrario, la representación norteamericana contribuyó eficazmente a la obtención de una fórmula unitaria y su actuación se caracterizó por el afán de lograr un entendimiento, sin insistir en posiciones determinadas.

Al hacer su exposición el Ministro Mackenna, manifestó a los consejeros de la SFF que referente al pago de las deudas en dólares contraídas con los bancos nacionales, se había llegado a un completo acuerdo en reunión con presidentes y gerentes de esas instituciones, realizaad el jueves.

Agregó el Ministro Mackenna que mantendrá permanente contacto con la directiva de la Sociedad, para considerar en conjunto cualquier modificación que pueda introducirse en las medidas financieras adoptadas y/o para el estudio de otros problemas que tienen relación con la cartera a su cargo.

Respecto a los créditos, el Ministro Mackenna informó sobre la designación de una Comisión del Consejo del Banco Central, para que se ahoque con rapidez al análisis del problema crediticio y a la proposición de medidas para darle solución, las que serían aprobadas en reunion del próximo miércoles.

EXPOSICION DEL MINISTRO ESCOBAR

Por su parte, el Ministro de Economía, Fomento y Reconstrucción, Luis Escobar Cerda, después de escuchar una exposición del gerente general de la SFF, Guillermo Fellú Silva, manifestó que la requisición de las fábricas de aceite de Santiago, Valparaíso y Talca, se había tomado, no como una sanción, sino que exclusivamente para obtener una información para el control de la distribución de este producto. Recalcó el Ministro Escobar, según informaciones entregadas por la SFF, que no existían cargos sobre esta industria y que se habían producido dificultades al desaduanar la materia prima para su elaboración. Agregó, siguen informando, que el Ministro Escobar había prometido entregar una declaración pública dando a conocer estos puntos de vista.

Finalmente, dan a conocer en su versión de las declaraciones de los Ministros Mackenna y Escobar, que este último había reiterado que las autoridades consideran que ha sido la industria la actividad nacional que ha hecho el aporte más valioso y efectivo a la política de estabilización y reconoció el esfuerzo de la empresa privada por mejorar la productividad en beneficio del país.

Por su parte, el Ministro Escobar Cerda declaró a los periodistas a raíz de esta reunión con la SFF, que por ningún motivo se dejarán sin efecto la requisición e intervención de las industrias del aceite y tampoco la clausura por cinco días de la Industria de Manufacturas Sumar, medidas adoptadas por el Gobierno a través de esa Secretaría de Estado, en resguardo de los intereses del público consumidor, agregando que el Gobierno está decidido a evitar todo tipo de especulación. Según el Ministro, la directiva de la SFF le había formulado la petición de dejar sin efecto estas medidas.

Destinan fondos para acelerar la construcción de Escuelas

Deben estar listas para la iniciación de clases del presente año

Con el fin de que los locales escolares que se construyen o reparan entren a prestar servicios a comienzos del ejercicio escolar del presente año, el Ministerio de Obras Públicas procedió a ampliar los fondos destinados a estos trabajos y hacer presente a los contratistas a cargo de las obras la necesidad de acelerar sus faenas.

Con este motivo se dispuso que la suma de 9.893,83 escudos sea destinada para la inclusión de nuevas obras en la construcción de la Escuela de Cerro Navidad de Tomé y Copiulemu, además, del Liceo Mixto de Parral.

Imponentes de Cajas no tienen adecuada atención en el SERMENA

Jefes médicos se disculpan con la falta de interés de profesionales para llenar cargos

Los imponentes de las Cajas de Empleados Públicos y Particulares, deben realizar a menudo larga tramitación para ser atendidos en las diversas secciones del Servicio Médico Nacional de Empleados (SERMENA). Pero, donde es más notoria esta tramitación es en el Servicio de Oftalmología, donde 5 oculistas deben atender diariamente sólo a 30 imponentes, cuando la demanda de atención es superior a los 100 casos diarios.

Por el motivo señalado, los imponentes y sus familiares cuando solicitan atención reciben respuestas dilatorias, fijándoseles fechas a largo plazo para ser atendidos, no considerando las razones para las cuales requieren esos servicios.

Consultados los médicos jefes del SERMENA, declararon a LA NACION que en la actualidad, de 9 cargos de médicos oculistas que debe tener el servicio, sólo funcionan 5, y hay cuatro vacantes que no han podido ser llenados por falta de interesados en el cargo. Según manifestaron, ésto se debe a que la Asociación de Oftalmología, que agrupa a estos especialistas, no les permite aceptar puestos de médicos funcionarios, lo que se agrava con la circunstancia que estos especialistas, por su número, no alcanzan a cubrir la atención de enfermos de la vista de la población actual del país.

Disculpando las deficiencias que se producen en el SERMENA señalan los médicos que es un problema general, que se siente con mayor intensidad en ese servicio, por el gran número de imponentes que debe atender. También, señalaron que durante el mes de febrero, el problema se agudiza en atención a que los médicos, que prestan servicios a otras instituciones, hacen coincidir sus vacaciones, por lo cual, la atención no se puede normalizar hasta el día 20 de este mes.

Finalmente, señalaron que la vicepresidencia del SERMENA, mediante publicaciones en la prensa, ha solicitado la inscripción de médicos de todas las especialidades para establecer el sistema de libre elección, que, resultando un poco más oneroso para los imponentes, podría solucionar en parte el problema de la falta de atención. Sin embargo, dijeron, hasta el momento no se ha inscrito ningún facultativo, ya que, según expresaron, los médicos desean recuperar su clientela particular, lo que les significa un mayor porcentaje de entradas económicas.

Pero, ante este problema, tanto las autoridades del SERMENA como el Ministerio de Salud, no han tenido la preocupación de afrontarlo y buscarle la solución adecuada.

En la parte alta de Puerto Montt y "con una vista como para magnates" —al decir de los turistas norteamericanos— la CORVI construye 460 viviendas para empleados particulares. La población, que llevará el nombre de "Manuel Montt", tendrá 30 mil metros cuadrados de superficie edificada. Las casas, de tres dormitorios cada una, serán entregadas a sus ocupantes en septiembre del presente año. La CORVI ha enfrentado con decisión y dinamismo la tarea de reconstruir los sectores de la provincia de Llanquihue afectados por el sismo de 1960. Después de la catástrofe y hasta el momento, se han otorgado 770 préstamos hipotecarios a particulares, por un total de 1.700.000 escudos. En 1961 se entregaron 752 casas, ubicadas en distintas ciudades de la provincia. Para el año en curso el programa consulta la construcción de otras 675 viviendas. El grabado, muestra un grupo de casas de la Población "Manuel Montt", en plena construcción.

Nuevos directores en escuelas de la FACH

Con el objeto de presentarle a los nuevos directores de la Escuela de Aviación "Capitán Avalos", coronel Joaquín García Suárez, y de la Escuela de Especialidades, Comandante de Grupo, Horacio Rojas Donoso, se entrevistó ayer el Comandante de la Brigada de Instrucción, Ernesto Bentjerodt, con el Comandante en Jefe de la FACH, general del aire, Eduardo Iensen Franke.

El coronel García reemplaza en la dirección de la Escuela de Aviación precisamente al general Bentjerodt, en tanto que el Comandante Rojas sucede al coronel Augusto Rojas.

La CORVI da la pauta de la reconstrucción en P. Montt

Eº 1.700.000 en préstamos hipotecarios. Nuevas construcciones han ampliado la extensión de la ciudad

PUERTO MONTT (Por Carlos Castillo, Enviado Especial). — La Corporación de la Vivienda marca la pauta de la reconstrucción en esta zona del país, seriamente afectada por la violencia de los sismos de 1960. A un visitante desprevenido le demandaría un gran esfuerzo reconocer que hace veinte meses la naturaleza descargó terribles golpes sobre el austral Puerto Montt.

Aunque no existen hasta el momento cifras estadísticas exactas, se calcula que el 40 por ciento de las viviendas de Puerto Montt resultó destruida. La CORVI ha tomado con agilidad y eficiencia la labor de llenar este vacío habitacional, que vino a sumarse al déficit crónico provocado por el veloz crecimiento demográfico de Chile.

Tomando como base la experiencia del sismo, la CORVI se ha orientado en Puerto Montt a construir sus poblaciones en la parte alta de la ciudad. Turistas norteamericanos, que han conocido estos trabajos han expresado que los ocupantes de los nuevos grupos habitacionales dispondrán de panoramas "dignos de magnates".

En septiembre de 1961 se iniciaron los trabajos de la Población "Manuel Montt", situada en la parte alta, que consta de 460 viviendas de tres dormitorios cada una. Las casas serán entregadas a imponentes de la Caja de Empleados Particulares y ocupan una superficie edificada de 30 mil metros cuadrados. Son de dos tipos: madera y albañilería y de madera solamente. En esta oportunidad se ha buscado el empleo de materiales de primera calidad. La población será entregada en septiembre de 1962.

La Población "Antonio Varas", ubicada en las cercanías de la anterior, consta de 305 viviendas levantadas, según el sistema de autoconstrucción. En esta población fueron agrupadas todas aquellas personas que hasta el sismo vivían en poblaciones similares a las desaparecidas "callampas", de Santiago.

Al comienzo los futuros pobladores se mostraban reacios a abandonar los pabellones de emergencia en que habían sido ubicados a raíz del sismo, pero una eficaz labor realizada por visitadoras sociales y otras personas permitió vencer la resistencia de los pobladores. En la actualidad no existe este tipo de problemas y los habitantes del Grupo "Antonio Varas", trabajan con gran entusiasmo para hacer cada vez mejores sus viviendas. En el mismo sector se levantan también 268 viviendas mínimas. El conjunto ocupa una superficie de 20 mil metros cuadrados.

En la parte baja de Puerto Montt se han entregado 312 viviendas, en las que habitan 4 mil personas.

Horacio Vergara, delegado de la CORVI en Puerto Montt, nos informó que después del sismo se han otorgado 770 préstamos de construcción y reconstrucción por un total de 1.700.000 escudos.

Para 1962 la CORVI proyecta construir en Puerto Montt 300 viviendas mínimas (de 45 metros cuadrados cada una), 100 viviendas para imponentes de distintas cajas de previsión. En Puerto Varas se construirán 40 mínimas y 30 para imponentes. En Llanquihue 100 mínimas. En Frutillar 50 mínimas. En Calbuco, 30 mínimas, y en Fresia, 25 por mandato de cajas de previsión.

EL GOBIERNO REITERO:

Enérgica actitud contra especulación y en favor de las fuerzas productoras

El Ministro Mackenna declaró que los industriales no deben aceptar, por motivo alguno, pago en dólares del área de corredores, y el Ministro Escobar reiteró que seguirán adelante las sanciones a especuladores. Versión de la reunión de ayer en la Sociedad de Fomento Fabril

El Ministro de Hacienda, Luis Mackenna, declaró en reunión de la Sociedad de Fomento Fabril, que los industriales que fueran requeridos a firmar poderes o documentos a los bancos para completar la cancelación de deudas con dólares del área de corredores, se nieguen a hacerlo y, en caso de presión, le transmitan personalmente la reclamación para la adopción de las medidas pertinentes.

Esta declaración la formuló el Ministro Mackenna en la sesión que celebró el Consejo Directivo de la SFF ayer, para considerar en forma extraordinaria los problemas cambiarios y financieros que afronta la industria, a la que concurrió en compañía de su colega de Economía, Fomento y Reconstrucción, Luis Escobar Cerda.

HOMICIDA PROFUGO SE ENTREGO A LA POLICIA

Voluntariamente se entregó al Juzgado del Crimen de San Miguel, Javier Elgueta Alzamora, autor de la muerte del delincuente habitual Enrique Clemente Canete Benavides, "El Rucio Clemente".

Elgueta Alzamora llegó al Tribunal acompañado de un abogado, alrededor de las 16.30 horas, y de allí fue enviado a la cárcel, en calidad de incomunicado.

En la madrugada del miércoles, Elgueta Alzamora dio muerte al delincuente, de un balazo, en el interior de un taxi, cuando el vehículo corría por Chiloé esquina Brigadier de la Cruz. Al justificar su acción en este capítulo de la guerra del hampa, el autor dijo que disparó porque sentía miedo de encontrarse cerca del "cogotero", de quien era compadre.

ATENTADO DINAMITERO

Dos bombas de dinamita, de fabricación casera, hicieron explosión en la madrugada de ayer en el edificio de garaje y talleres de la Embotelladora Andina (Coca-Cola), situado en calle Ramón Subercaseaux esquina de Ricardo Morales, San Miguel. Las bombas estaban confeccionadas en base a cañerías de 31 centímetros de longitud, en cuyo interior había cartuchos de dinamita. Los autores del atentado colocaron tres bombas, pero solamente dos hicieron explosión. La policía está tratando de ubicar a los autores del atentado, que provocó daños en los vidrios, bases de concreto y revestimiento de yeso.

ANCIANA MURIO INTOXICADA

Una anciana, Aida Cisternas de Lagos, murió intoxicada por comer salmón en conservas en mal estado. Irma Zelada Saavedra, de 50 años, y las menores Ruth Cerda Zelada e Inés Romero, se encuentran lesionadas de gravedad, por haber comido el mismo alimento en mal estado. El hecho ocurrió en la localidad de Cerro Verde, Concepción. El tarro de conserva lo obtuvieron en un trueque de alimentos con un grupo de estudiantes que realizaba un picnic a la playa. Las conservas tenían etiquetas de la industria "El Pescador".

HOMICIDIO

** Domingo Ramón Varela Betancourt, actualmente prófugo, dio muerte de un tiro a Leonardo Contreras Aqueveque, de 47 años de edad. El hecho ocurrió en la localidad de Uniñue, Concepción.

** En la misma ciudad fue atacado a balazos el delincuente habitual Raúl Pérez de Arce. Fue encontrado herido en la esquina de Prieto y Aníbal Pinto y presentaba perforaciones de bala en la frente y pulmón izquierdo.

NIÑO PERECIO ELECTROCUTADO

En Antofagasta murió electrocutado el niño José Ramírez Cuevas, de 13 años de edad. Sufrió un golpe de corriente mientras conectaba una plancha eléctrica. A raíz del mismo accidente, se volcó un tiesto con agua hirviendo que provocó quemaduras graves al niño Luis Arredondo Fernández, de 2 años.

INCENDIOS

** Un incendio destruyó el taller mecánico de la hacienda Casahue, provincia de Cautín, destruyéndolo totalmente, además de siete tractores, una ensiladora, un motor de automóvil, una soldadora eléctrica, una fragua, herramientas y 30 neumáticos. Los daños fueron avaluados en 36.000 escudos. El fuego se originó en una fragua que quedó encendida.

** Una plantación de pinos de diez hectáreas de extensión fue destruida por el fuego en el fundo Manco, comuna de Coronel. Se ignora el origen de las llamas, que aparecieron antenoche alrededor de las 21 horas y sólo pudieron ser extinguidas a las 4 de la madrugada de ayer.

ROBO

Joyas y ropa por un total de doce mil escudos robaron desde el dormitorio de la casa del abogado Jorge Correa Montt, antenoche. Según la denuncia hecha a la policía, los ladrones escalaron un parrón que da a la terraza del segundo piso de su casa, Alsacia 52, para entrar al dormitorio de su esposa y apoderarse de las especies.

Jefe administrativo en el M. de Tierras

Jorge Balmaceda Sáez, hasta ahora inspector visitador de Tierras y Bienes Nacionales, ha sido designado Jefe Administrativo del Ministerio de Tierras y Colonización, en 6a. categoría.

El señor Balmaceda reemplaza al abogado Arturo Hein, quien desempeñó en forma brillante este cargo durante largo tiempo.

Sucede al señor Balmaceda en el cargo de inspector visitador el actual inspector Gustavo Vilches Olivares.

POR K. O. GANO RUBIO A PEREZ

ELIAS VARGAS EMPATO CON EL ARGENTINO DIAZ

Domingo Rubio, invicto peso liviano nacional, ganó por nocaut al sexto asalto al argentino Gerardo Pérez, en el principal combate de la reunión efectuada anoche en el Caupolicán. Elías Vargas empató con el trasandino Luis Díaz, en la pelea de semifondo, y en el primer match Sergio Lizama superó por nocaut técnico a Cornelio Bosch, luego que el manager de éste no lo presentó a combatir en el octavo asalto, a raíz de una herida que sufrió en un ojo en el sexto round.

Tal como se presumía no necesitó mucho Domingo Rubio para superar al argentino Pérez, su contendor eventual de anoche. Notablemente superior en recursos el joven peleador chileno, apabulló al trasandino casi desde los inicios del combate. Carente el argentino de un golpe de efecto, capaz de dar vuelta la fisonomía de la pelea que le fué adversa casi desde el primer round, lento de piernas y de reflejos para la tremenda velocidad de los envíos de Rubio y en precario estado físico, no tuvo Pérez en sus pretensiones otro horizonte que prolongar al máximo la definición. Refugiándose en las cuerdas y apelando a su defensa cerrada lo consiguió hasta el sexto asalto. Aquí se produjo el desenlace. Tocado por una seguidilla de golpes al cuerpo y arriba se conmovió visiblemente. Se fue a las cuerdas y allí lo alcanzó Rubio con una derecha alta. Cayó el argentino y se reincorporó muy sentido. De nuevo una derecha de Rubio lo lanzó a la lona y esta vez por la cuenta definitiva.

Dijimos que Elías Vargas y Luis Díaz habían empatado en el combate de semifondo. En realidad, dijimos mal. De tal la confrontación sólo tuvo el nombre. No fue más allá de una riña callejera, con muchos amarres, fouls repetidos y sin nada de calidad boxística. Una pobre presentación de Vargas y una decepcionante actuación del argentino, que estuvo muy lejos de repetir lo que había hecho ante Stevens.

Un poco mejor el combate entre Lizama y Bosch, ya que comparado con el anterior, hubo por lo menos intención en ambos rivales, deseos de responder a las expectativas del público. Hasta que se produjo el desenlace, el match era equilibrado. Un cabezazo de Lizama dejó en malas condiciones a Bosch, que así, limitado de sus posibilidades, se vio obligado a abandonar.

ULTIMA HORA:

ARGENTINA CUMPLIRA LOS ACUERDOS DE PUNTA DEL ESTE

BUENOS AIRES, 3 (Sábado), Urgente, (UPI). — El Gobierno argentino anunció esta noche que cumplirá "estricta e integralmente" todas las resoluciones adoptadas en la Conferencia de Punta del Este.

El comunicado agrega que "la posición abstencionista de la delegación argentina" al tratarse la resolución que dispuso la expulsión del régimen cubano de Fidel Castro "en nada menoscaba la solidaridad argentina con los países que votaron por esa resolución".

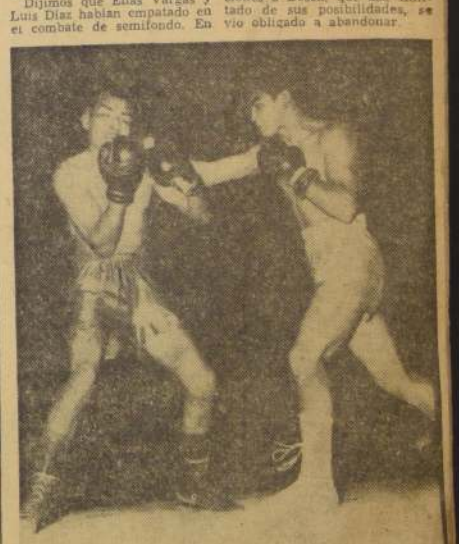

LA DERECHA EN RECTO FUE UNA de las armas que usó Domingo Rubio. Con ella y con la gran velocidad de desplazamientos dominó totalmente al argentino Pérez, a la derrotarlo por nocaut al sexto round.

LA NACION Empresa Periodística "LA NACION", fundada el 14 de enero de 191.— AGUSTINAS 1269.— TELEFONO 82222.— CASILLA 81-D.

PRESIDENTE DEL CONSEJO: Fernando Cla ro Salas. — DIRECTOR: Osvaldo Sagüés O.

Señalización Necesaria

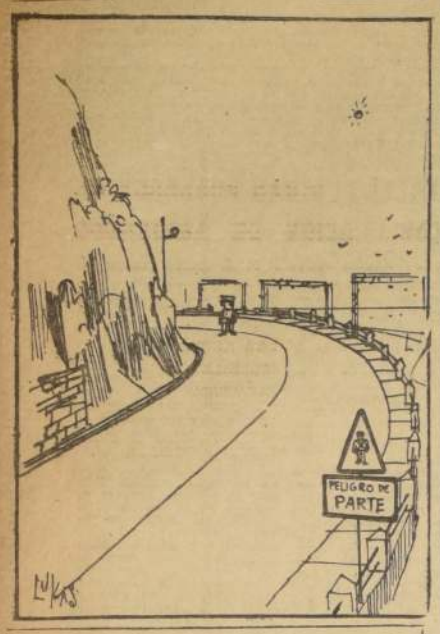

¡Vivan los astrólogos!

Si hay que darle crédito a la ilusire corporación de astrólogos indíes, mañana, y en los días de la próxima semana, la Tierra experimentará catástrofes sin precedentes, principalmente en la zona comprendida entre los 20 grados de latitud norte y 20 grados de latitud sur.

Como dicha latitud, en lo que nos atañe, comienza aproximadamente al norte de Iquique, quiere decir, aunque el chiste resulte un tanto macabro, que la naturaleza puede resolver en un pestañear todos los problemas provocados por nuestro Puerto Libre de Arica.

Es indudable que más vale echarlo a la broma y creer que esos videntes son unos redomados farsantes, que se aprovechan de la explicable inquietud mundial para extraer las más sombrías previsiones de un simple paso de danza celestial, como es el que los planetas se pongan en fila india en torno al Sol.

Sin embargo, no se trata tampoco de apabullar a estos dignos predecesores de la astronomía, aunque de ahí a darles crédito haya un mundo. No hay necesidad de astrólogos ni de otros vaticinadores para saber que quien viaja en un barco corre ciertos riesgos. Y la Tierra no es otra cosa que un gran navío que viaja en el infinito océano del espacio dirigido por misteriosos y desconocidos timoneles. Que no se haya accidentado aún en tantos miles de millones de años es un milagro, aunque la ciencia prefiera darle otro nombre. No es cosa de discutir. En un terreno tan vasto y escabroso, cualquiera tiene o no la razón.

Por lo demás, habría que preguntarse quién se preocupa de pedirles cuentas de sus desaciertos a los profetas de desgracias. Hay en esto un fenómeno de tipo psicológico muy digno de estudio. La gente sigue apasionadamente los horóscopos que le informan a diario como, le irá en el amor o en los negocios. Pero, aunque durante un mes no le digan sino falsedades, basta con que una sola vez su lenguaje de galimatías parezca acertar para que confíen en ellos tanto como los griegos creían en el Oráculo de Delos.

Desde un punto de vista meramente estadístico, por consiguiente, nada resulta más fácil que hacer horóscopos. Todo depende, por otra parte, de la habilidad de sus redactores.

Hay cosas que hasta el más zafio de los individuos le agrada que le achaquen, aunque más no sea a través de las pretendidas virtudes de un signo zodiacal.

¿Qué campeón de catch va a dudar de que en realidad está dominado por tales sentimientos si se le dice que pasa por una etapa plena de elevadas aspiraciones?

¿Qué niña, aunque sólo se emocione con el rock and roll, no va a creer que el horóscopo es la Biblia si le adjudica un alma superior y aptitudes artísticas?

Claro está que esto de los indíes es más convincente, aunque más no sea por la fama esotérica de la raza o porque se ha visto que se trata de gente que cumple su palabra, como en el caso del Pandit Nehru, que dijo que se apoderaría de Goa y así lo hizo.

Por eso, aunque mucho nos burlemos, la verdad es que hay que andarse con cuidado. Un "acabo de mundo", o algo que se le parezca, es algo tan grave como un pleno comunista y puede dar origen también a una serie de "purgas", caídas de estatuas y exhumación de cadáveres. En el pasado bastaba el solo anuncio de sucesos apocalípticos para que los hombres, llenos de terror, en vez de entregarse al arrepentimiento, cayeran en la orgía y el crimen. En las proximidades del Año Mil veían por las noches extraños fuegos y relámpagos en los cielos, a pesar de que en esa época, como se comprenderá, ni norteamericanos ni rusos podían dedicarse al pasatiempo de poblar el espacio de satélites artificiales. Posiblemente se tratase de visitas de los inaprehensibles platillos voladores, que todavía siguen intrigándonos con su enigma.

Por ahora, las precauciones que parecen más recomendables, frente a la emergencia, son:

Primero, no ir a Arica, sin contar con que ahora la cosa es mucho menos provechosa; y segundo, no asomarse ni por equivocación por las playas. Los magos aseguran que éstas son "zonas débiles" y que más de algún cataclismo puede sobrevenir en ellas. He ahí una advertencia que no admite discusión. ¿Quién dudaría de que al no ir a la costa cualquier ciudadano se evitará por lo menos un desastre económico?

¡Viva los astrólogos!

POLIBIO

Sabía Ud. que...

El descubrimiento de lo que parece ser una vacuna eficaz contra el sarampión —un virus vivo al que sigue la gamma globulina— ofrece fundadas esperanzas. Esta nueva vacuna dio protección al ciento por ciento de 318 niños de escuela expuestos a contraer epidemia en la zona de Filadelfia. Esta vacuna fue perfeccionada por un grupo de médicos bajo la dirección del doctor John F. Enderz, de la Escuela de Medicina de la Universidad de Harvard, ganador del Premio Nóbel de Medicina en 1954.

Del Archivo del Instituto O'Higginiano

Lima, enero 24 de 1961.

Señores
Humberto Aguirre Doolan
y Neftalí Molina R.
Presidente y Secretario General del Instituto O'Higginiano de Chile.
Santiago de Chile.

Muy distinguidos amigos:

Me ha sido grato recibir su amable comunicación de fecha 16 de los corrientes, en la que se sirven comunicarme que el Consejo Directivo del Instituto acordó unánimemente designarme Miembro Honorario del mismo, teniendo en cuenta la intervención que tuve en la repatriación de los restos de las insignes patricias chilenas que fueron Madre y Hermana del Libertador don Bernardo O'Higgins, durante los ya lejanos días en que tuve la honra de representar al Perú ante el Gobierno de esa nación hermana.

Los términos tan cordiales de la carta que contesto y las expresiones generosas con que se sirven juzgar mi actuación diplomática en Chile, comprometen aún más mi gratitud. Y digo aún más, porque he recibido de Chile tantas manifestaciones de aprecio, que han sobrepasado con largueza todos mis afanes para robustecer la amistad entre nuestros países, propósitos en los cuales coadyuvaron, me complace declararlo también una vez más, gentes de todos los sectores políticos y sociales, que supieron conquistar desde entonces mi profundo agradecimiento por la invalorable colaboración que me prestaron en el ejercicio de la misión diplomática que el Gobierno peruano me encomendó. Me halaga sobremanera que después de catorce años, amigos tan gentiles como los que integran el Instituto que Uds. representan, me honren con un título, que comprueba y reafirma mi amistad hacia ese pueblo hermano y mi devota admiración por O'Higgins, que inició la obra de la independencia del Perú.

Me complace aprovechar de esta oportunidad para renovar a Uds. los sentimientos de mi personal estimación.

Javier Correa Elías

La exposición del Ministro de Hacienda

Una honda y favorable impresión ha producido en todos los círculos del país la clara exposición hecha, el jueves último, por el Ministro de Hacienda —en nombre y en representación del Presidente Alessandri—, acerca de la proyección de las recientes medidas cambiarias y de comercio exterior adoptadas por el Gobierno.

Parte medular de la misma fue aquella en que, con profusión de estadísticas, demostró que las actividades productivas nacionales no están estagnadas, sino que avanzan con un ritmo acelerado de expansión, mientras, al mismo tiempo, decrece el desempleo y se eleva el nivel de la renta de los trabajadores.

Si hubiera de resumirse el pensamiento del Ministro, podría esquematizarse en las siguientes líneas:

1) Las bases económicas del país están absolutamente sanas;

2) Objetivo fundamental de la política del Gobierno es acelerar el desarrollo y preconizar el pleno empleo de brazos;

3) Para alcanzar esas metas hay que hacer un uso racional y prudente de las disponibilidades de divisas del país;

4) Se han ajustado, en consecuencia, a los objetivos de esa política los sistemas cambiario y aduanero vigentes;

5) La prohibición de importaciones no afecta a las mercaderías esenciales, ni a las materias primas, ni a los bienes de capital; en una palabra, al desarrollo económico nacional, sino que, por el contrario, lo estimula, al dar base sólida a una mayor substitución de importaciones, mediante un nuevo impulso a la industrialización.

6) La doble área de cambios no involucra una desvalorización monetaria, porque todo el comercio exterior visible e invisible del país continuará canalizándose a través del tipo de cambio bancario, que se mantendrá, invariablemente, a 1.053 pesos por dólar; y sólo el comercio marginal de suntuarios y gastos de turismo serán los que se cubran con la cotización de corredores, a la que se ha dejado fluctuar libremente;

7) El Gobierno será inflexible en su lucha contra la especulación que pudiera generarse por la falta de competencia exterior para algunos artículos de manufactura nacional;

8) Todo problema cambiario o de comercio exterior será resuelto oportuna y eficazmente por el Banco Central;

9) El país cuenta con suficientes recursos dólares, provenientes de sus propios ingresos de divisas y de los préstamos externos, que se materializarán en el curso de este año, para afrontar cualquier salida de divisas que exija la marcha normal de la economía, y

10) Prueba de la confianza que este conjunto armónico de medidas inspira en el exterior, es la actitud asumida por importantes Bancos norteamericanos, que han hecho saber al Gobierno que están en condiciones de seguir prestando a Chile toda su cooperación financiera, manteniendo sin alteraciones los créditos de que goza el país.

Quienquiera que observe estos planteamientos fundamentales advertirá que ellos están perfectamente coordinados, ensamblados, que corresponden a una visión de conjunto de todas las exigencias económicas y financieras del país, de tal modo que nada ha sido entregado a la improvisación.

Hay en toda esta armazón lógica de planteamientos económicos y de medidas concretas, destinados a superar los dificultades recientes, una cosa que es fundamental:

—La sensación de confianza que ellos producen; la impresión de que el Gobierno sabe qué terreno pisa, y que sabe, también, adónde quiere llegar.

Pisa el terreno de una economía básicamente sana; y quiere llegar a esa meta óptima del pleno empleo y del pleno desarrollo de todas nuestras posibilidades económicas.

No es otra cosa lo que el país necesita.

Con el Intendente de Concepción

Don Esteban Iturra es uno de los personajes más destacados de la capital penquista. De reconocida versación jurídica, profesor universitario, representó a la provincia de Concepción en la Cámara de Diputados; luchador liberal de acendrado espíritu público, tiene además otra virtud menos conocida fuera de su provincia: su talento musical. El mismo nos reveló, en cierta ocasión, que hubiera preferido dedicarse por entero al arte, al piano en especial. El Gobierno del Excmo. señor Alessandri le ofreció la Intendencia de su provincia natal, que está desempeñando con abnegación y acierto.

Al entrevistarlo a nombre de LA NACION, nos confirma una observación a que habíamos llegado, aunque sólo de paso. Concepción es una provincia-ciudad, toda vez que casi no tiene población ni actividad campesina, a lo menos no está en proporción a la población urbana de las ciudades que forman un solo conglomerado de más de 500.000 almas. Y, todavía más —agrega el Intendente—, están disminuyendo las áreas verdes, porque las poblaciones y superficies industriales se extienden, abarcando los terrenos útiles colindantes a las ciudades.

Es por esto que el señor Iturra les atribuye singular importancia a dos grandes vías de acceso. El camino a Santa Juana, Nacimiento, y que debe llegar hasta Angol, bordeando el costado oriental de la Cordillera de Nahuelbuta y, a su vez, al occidente del Bío Bío, que en esa parte corre de sur a norte. En segundo término, la prolongación del camino pavimentado ahora hasta Lota, y que debe llegar a Cañete. Ese departamento, dice nuestro entrevistado textualmente: "tiene más riqueza y más posibilidades que una provincia". En efecto, se trata, dentro de la parte céntrica de Chile, de la porción más atrasada y abandonada, por su aislamiento.

Ambas rutas facilitarán el abastecimiento del "Gran Concepción", y acercarán a ella departamentos de otras provincias: Nacimiento de Bío Bío, Angol de Malleco y Cañete de Arauco. En otras palabras, la geografía política se está trastrocando con el desarrollo económico. Concepción está ejercitando un poder de absorción regional, por encima de la división administrativa en provincias. Y aquellos departamentos tienen mucho que ganar con la enorme necesidad consumidora del segundo centro urbano del país. Por la fuerza de las cosas se está imponiendo la región sobre la provincia. Arauco es, desde ya, un apéndice de Concepción; Bío Bío e incluso Ñuble (que mandan su producción lechera) sienten igualmente la preeminencia de Concepción. (Estas últimas observaciones son del autor, no del señor Iturra.)

Con todo, estos problemas están preocupando al Intendente de Concepción. El COPERE no le satisface, y así lo ha manifestado a la prensa. Quiere mayores facultades dispositivas, no meramente informativas. Es que, a pesar de los propósitos del Gobierno, especialmente a través del Ministro de Economía y Gerente de la CORFO, en orden a conceder a estos Comités de Desarrollo Regional el derecho a acordar prioridades de la acción estatal, la fuerza de la costumbre es en nuestro país centralizadora. Es difícil alterar lo habitual.

El señor Iturra nos recuerda las Asambleas Provinciales. Ellas son, a su juicio, necesarias, lo que se ve especialmente en el caso de Concepción, centro urbano que se extiende a través de a lo menos seis gobiernos comunales autónomos. Se necesita mayor coordinación. Al efecto, menciona el Plano Regulador Intercomunal que en la actualidad se está estudiando y que, indudablemente, debería estar a cargo de una Asamblea Provincial. Ahora hay una Junta que preside el Intendente.

El Intendente recorre asiduamente su provincia. La necesidad de emprender un viaje pone término a esta entrevista. Debemos mencionar aún que, a juicio del señor Iturra, las obras que con mayor urgencia necesita la ciudad de Concepción son los edificios de sus liceos, aunque hay también otras cosas por hacer o por completar. La opinión dominante sobre el terremoto es que si bien no afectó una proporción tan grande de edificios y casas como en algunas otras ciudades, habida consideración, por otra parte, al número total de habitantes de Concepción, dicha proporción afecta a un número mayor de población que en aquellas otras ciudades más pequeñas.

NEMROD

MIRADOR INTERNACIONAL:

Supervivencia peronista

Aunque resulta evidente que ha dejado de ser la fuerza política arrolladora del pasado, el peronismo está vivo en Argentina y a cada paso da pruebas de su porfiada subsistencia.

El peronismo fue uno de los factores determinantes de la elección del actual Presidente de la Nación Argentina, aun cuando éste, después, haya comprendido los peligros de un demasiado veloz reingreso de esas fuerzas políticas al cuadro público argentino.

Desde las sombras o a la luz del día, el peronismo sigue actuando y, mientras rija la actual ley electoral de lista incompleta, en virtud de la cual la primera mayoría conquista los dos tercios de los cargos de parlamentarios o electores presidenciales, siempre resultará riesgoso para las tendencias democráticas del país levantar las proscripciones que pesan sobre las huestes del prófugo y reincidente matrimonial Juan Domingo Perón.

El peronismo controla al mayor número de gremios obreros del país, ha aflorado a la política a través de varios partidos políticos nuevos y el nombre de Perón estalla no pocas veces en los labios de los hombres y mujeres de las clases más modestas, cuando les disgustan algunos actos del Gobierno de Frondizi. Es el recuerdo del hombre que, dentro de todas sus barbaridades, atropellos, infamias y errores, hizo, aunque muchas veces a patadas y dentro de una aparatosidad megalómana, que los sectores más humildes de la población se sintieran, quizá como nunca en la historia argentina, parte activa y no pasiva de la vida comunitaria. Es la huella, profunda, por otra parte, de la desorbitada demagogia del binomio Perón-Evita. Perón prodigó las "conquistas sociales" hasta el punto de herir casi letalmente la economía argentina. En muchos sectores de la estructura social del país se miden hoy las consecuencias. El Gobierno no ha logrado, hasta ahora, restablecer debidamente la disciplina social. La pretensión de aplicar a los ferroviarios un reglamento laboral que aumente la actual jornada, que es de dos y media a tres horas diarias promedio, a cinco y media o seis, sigue siendo el escollo principal del arreglo de la caótica situación de los Ferrocarriles. La pretensión de hacer una gran poda en la frondosa administración pública, mediante generosas indemnizaciones a los supernumerarios, es vigorosamente resistida por los gremios y puede originar un nuevo grave conflicto social. Vanos han sido, asimismo, los intentos por condicionar los aumentos de salarios a los incrementos de la productividad, con el objeto de frenar los impulsos inflacionistas.

Es la herencia peronista. Pero esa herencia tiene dos caras. La dramática, atentatoria contra el progreso nacional, que perciben los que comprenden el problema y lo aquilatan al margen de los requerimientos políticos, y la otra, la que perciben las masas que, muchas veces, tienen que comprar sin mayor examen a un Gobierno que, aunque con timidez, trata de imponer la prudencia, quiere hacer economías y poner orden, y aquel otro de antes, que, a golpes de rebenque, impuso descabellados beneficios sociales y dio, nominalmente, a los obreros tanto y más de lo que pedían.

Para tranquilidad de los demócratas argentinos, el peronismo está atomizado. Los sucesores de Perón siguen disputándose la herencia política como perros hambrientos. A pesar de los organismos de coordinación y de las instrucciones que "el hombre" envía periódicamente desde Madrid, los peronistas no se entienden entre sí, están dispersos en numerosos partidos de variados nombres y no parece haber fuerza espaz de ligarlos. Pudieron ganar las elecciones de gobernador y diputados en Santa Fe; pero, divididos, no lo lograron.

Dictador que no lo matan, vuelve.

En la provincia de Buenos Aires, el escenario más importante de las elecciones generales de marzo, las fuerzas peronistas no lograban ponerse de acuerdo para sus candidatos a gobernador y diputados.

Solo estuvieron de acuerdo en el nombre del candidato a vicegobernador, que convinieron en entregarlo al dirigente gremialista, el textil Andrés Framini. Luego ocurrió algo singular. Cuando éste viajó recientemente a Madrid a entrevistarse con Perón, volvió portador de una resolución de éste en virtud de la cual, como los políticos no se ponían de acuerdo, elevaba a Framini al rango de candidato a Gobernador, dejando a todos los demás con un palmo de narices.

Y luego, algo más insólito aún. Una segunda carta madrileña ordenó llenar el lugar vacante, el de candidato a vicegobernador, con el nombre de nada menos que Juan Domingo Perón... Asimismo, se colocó el nombre de éste encabezando la lista de los candidatos peronistas a diputados nacionales...

La opinión general es que se trata de una maniobra destinada a ganar tiempo para un entendimiento. ¿Y si no lo fuera?

La postulación de Perón, por otra parte, es un trapo rojo colocado en las narices del Gobierno. Hasta ahora, en la mayoría de los casos, los organismos correspondientes, que resuelven los asuntos prácticos en relación con las leyes que proscriben el peronismo, han hecho la vista gorda con los manejos políticos justicialistas mientras ellos no han comprometido la suerte y expectativas del radicalismo intransigente. En realidad, no hay una política definida a este respecto y no cabe duda de que se permitirá o no a los peronistas participar con candidatos en las próximas elecciones, siempre y cuando no tengan posibilidades de ganarles...

La otra alternativa, cada vez más remota, es la de la aprobación de la reforma electoral, que propicia un régimen similar al chileno, de representación proporcional. Ella, aun cuando le diera oportunidades al peronismo de salir de su confusa ilegalidad, le cerraría las puertas del Poder. Podría, en algunos casos, obtener más votos que otros partidos, lo que aún resulta discutible, pero en virtud de ello no coparía los cargos de representación popular como ocurriría con la actual ley, sino que los que correspondieran a su volumen político que, indudablemente, aunque poderoso, es minoritario.

De todas maneras, será interesante de ver qué ocurrirá con las dos candidaturas de Perón, si las mantienen sus partidarios y si, de ser mantenidas, ponen en juego al mecanismo de proscripciones. Y, por último, considerando la remota posibilidad de triunfo del dictador prófugo, quedaría por verse cómo podría regresar a la Argentina sin que lo apresaran para responder por los incontables delitos por los cuales se encuentra procesado desde su fuga en una cañonera paraguaya.

Al producirse la confirmación de la candidatura de Perón, conviene consignarlo, frunciéron el ceño los militares y entraron en uno de sus intensos períodos de deliberaciones, que culminó con una reunión urgente del Gabinete Militar, en el cual se habría tratado el problema. El Gabinete Militar es el instrumento por el cual se canaliza la clara, enérgica y desembozada intervención de las tres ramas de las Fuerzas Armadas en política interna y externa. Lo forman el Ministro de Defensa, que es civil, los Secretarios de Guerra, Marina y Aeronáutica, que tienen rango de Ministros, cuatro Subsecretarios y, a veces, los altos mandos de las tres ramas armadas uniformados, todos los cuales representan directamente a sus institutos. Las Fuerzas Armadas, generalmente, dejan jugar a los políticos; pero están con un ojo abierto y, cuando se trata de castrismo, comunismo o peronismo, se les termina rápidamente la paciencia y se imponen rudamente. Y las Fuerzas Armadas, fuera de toda duda, no quieren saber nada, absolutamente nada, con Perón y el peronismo.

Corondel.

Jurisprudencia:

Multa a empleadores

La Corte Suprema, por sentencia de 19 de diciembre de 1961, ha declarado que no corresponde aplicar a los empleadores, que obraron de buena fe, las multas que establece el artículo 35 de la Ley 7295, por no haberse pagado a los empleados los sueldos que les correspondían, de acuerdo con esa ley.

Firman el fallo los Ministros señores Pedro Silva, Julio Espinoza, Ramiro Méndez, Eduardo Varas, Miguel González y Víctor Ortiz y el Fiscal señor Urbano Marín. (Revista Fallos del Mes, diciembre de 1961. N.o 37.).

Retazos de Punta del Este

La VIII Reunión de Consulta de la OEA, recién finalizada en Punta del Este, pasará a la historia —aparte de sus proyecciones jurídicas y políticas— por ser, seguramente, la conferencia internacional más caótica y exasperante que se haya celebrado en el hemisferio. Como en todas las reuniones de trascendencia, no faltaron los detalles exóticos, pintorescos o increíbles. He aquí algunos de ellos:

*** El ambiente en el balneario uruguayo fue, ciertamente, poco indicado para que los Cancilleres se dedicaran de lleno a sus deliberaciones. Abundancia de bañistas en bikinis, turistas en shorts y de sitios de esparcimiento conspiraron para que muchos delegados, que no lograron mayor figuración, se dedicaran sólo a asistir a reuniones absolutamente indispensables, dedicando el resto del tiempo a paseos en amable compañía.

*** Quienes procedieron de esta manera tuvieron diversos motivos de entretenimiento: desde un campeonato de "twist" celebrado en una boite, con destacada participación de asesores centroamericanos, hasta el Casino donde los periodistas tuvieron pésima suerte, tal vez para compensar la franquicia de contar con entrada gratuita. La apuesta máxima, en punto y banca, de tres mil uruguayos (390 escudos), era cosa común en todas las mesas.

*** Sólo en la última noche de estada en Punta del Este los delegados chilenos pudieron conocer el balneario. El trabajo fue tan intenso que el Subsecretario de RR. EE., Carlos Valenzuela, sufrió agotamiento y debió regresar a Chile para descansar, después de ser examinado por una doctora de la Embajada de EE. UU., en Montevideo, ofrecida personalmente por Dean Rusk.

*** En esa última noche, una breve pasada por el Casino dio excelentes dividendos a tres funcionarios chilenos, cuyos nombres se mantienen en reserva por razones obvias. Una "sociedad" con mil pesos uruguayos, sabiamente administrada, permitió a cada uno cuadruplicar su inversión en la ruleta.

*** La delegación chilena causó honda impresión por su dignidad, independencia y conocimientos jurídicos. Una opinión común era "que los chilenos debían cambiarse de barrio", significando con ello que la cultura cívica de nuestro pueblo es superior a la de otras naciones del continente. Precisamente esta carencia de conocimientos y de práctica diplomática obstruyó las conversaciones, llevándolas hasta un punto muerto del cual sólo se salió gracias a los buenos oficios de EE. UU., empeñado fundamentalmente en salvar la unidad continental.

*** Entre los delegados que causaron expectación, se encontraban: Dean Rusk (conceptuado como un negociador formidable); Carlos Martínez Sotomayor (cuyo discurso fue calificado de "macizo y espectacular"), y San Thiago Dantas, de Brasil, (que junto al mexicano Manuel Tello demostró una sapiencia política pocas veces vista). Párrafo aparte merece el cubano Dorticós, que se mostró como un político de primer orden.

*** Los haitianos dieron la sorpresa por espacio de seis días. Desde un comienzo se colocaron en el bloque contrario a las sanciones. Pero, al final, como se esperaba, se incorporaron al grupo mayoritario en un giro espectacular producido en sólo 20 minutos. A las 15.30 horas del lunes, el Canciller de Haití, René Chalmers, se despidió de una reunión del bloque antisancionista efectuada en la residencia privada de la misión chilena. A las 15.50, firmaba en el Hotel San Rafael el proyecto que excluyó a Cuba de la OEA, en los términos que no fueron aceptados por el ABC, México, Ecuador y Bolivia.

*** Cuando la conferencia finalizó con 48 horas de atraso, había varias delegaciones que ya no podían hospedarse en el Hotel San Rafael. Entre otras, la misión chilena debió hacer entrega del departamento en que había instalado sus oficinas —y por el que pagaba 35 dólares diarios— en vista que ese apoderado, como otros, estaba reservado a turistas que llegaban el martes. Tal vez ese factor fue lo que movió a muchos países a apresurar un acuerdo, lo que se produjo sólo momentos antes que la delegación chilena acordara pedir votación inmediata, en vista de que no había más que discutir.

Rafael Klitsteiner.

BUZON del DIABLO

SATAN

POR EL NOMBRE

Un ruso llamado Tocinov pide la cabeza de todos los stalinistas.

Con ese apellido debe ser admirador del gordo Nikita.

INCURABLE

Ahora resulta que Molotov, el último amigo de Stalin, está enfermo.

Lo malo es que en Rusia estas enfermedades casi siempre son fatales.

CHANCHO EN PIEDRA

En Limache celebrarán el Día del Tomate.

Podrían agregarle un asadito con cebollas y vamos todos a celebrarlo.

BORRACHOS

Los vendedores de whisky alzaron los precios.

Los vapores de la especulación se les subieron a la cabeza.

DIJO EL ESCRITOR JOSE MIGUEL OVIEDO:

ENCUENTRO DE ESCRITORES CONFIRMO LA MADUREZ INTELECTUAL DE CHILE

Es el crítico teatral de "El Comercio" de Lima. El bloque latinoamericano en Concepción. Nadie en el Perú vive ya enquistado en su torre de marfil. Los mejores después de César Vallejos

Por HUGO GOLDSACK

—Mi experiencia chilena ha sido trascendental. No me imaginé nunca que la madurez chilena fuera capaz de realizar ese verdadero milagro de convivencia que fue el encuentro de intelectuales de todos los países y de las más opuestas ideologías, que patrocinó la Universidad de Concepción, bajo la hábil dirección del Rector Stitchkin, y la formidable capacidad de trabajo de Gonzalo Rojas —declaró a LA NACION José Miguel Oviedo, 27 años, limeño, "del centro mismo de Lima", profesor de Literatura y el crítico más severo de teatro que hay en el Perú en estos momentos, según extendida opinión. Entre otros libros, ha escrito "El fracaso del romanticismo en el Perú" ensayo.

LUCIDEZ DIGNA DE ELOGIO

Oviedo no es hombre de medias tintas. Desde el primer instante impresiona —y muy bien— por su tajante sinceridad.

—Con razón se habla tanto, fuera de la democracia y la cultura chilenas. Lo de Concepción es admirable. Allí no se reparó en gastos ni sacrificios para hacer posible este diálogo entre gentes que parecían venir de planetas diferentes. El resultado fue elocuente: sin mayor esfuerzo, se perfiló un bloque latinoamericano bastante homogéneo y con una definida conciencia respecto del porvenir de nuestros pueblos frente a intereses ajenos a nuestra comunidad. La lucidez de los latinoamericanos fue digna de elogio.

EL HEROE

—¿Quién —a su juicio— se robó la película en el encuentro?

—Pues, el público. Sí, señores, el público, que se mostró increíblemente fiel. Que soportó hasta 10 horas de debate. Y que muchas veces consintió en postergar las horas de comida para que los debates pudieran agotarse, facilitando la obtención oportuna de las conclusiones.

COMPROMISO CON LA EPOCA

—¿Cómo definiría usted el momento actual de la literatura peruana?

—Lo que más llama la atención es que todos —o casi todos— se han dado cuenta que tienen, de uno u otro modo, compromisos ineludibles con la realidad de su país y que nadie puede ya vivir enquistado en su torre de marfil. Inclusive, piensan y actúan así los que trabajan dentro de los moldes del más estricto purismo y del formalismo más acabado.

NO ES PARTE DE LA VIDA

—Ese sería el aspecto positivo del momento actual por que atraviesa nuestra literatura. La parte negativa la dan las carencias de esto y de lo otro, determinadas por las muy duras condiciones del medio social. Piensen ustedes que en el Perú, lo que predomina no es la gente que aplaude ni tampoco la que ataca, sino la que permanece indiferente, absolutamente indiferente a todo lo que se hace en el campo literario. Puede afirmarse sin temor a hipérbole, que allá la literatura aún no es parte de la vida diaria de la gente. La literatura se confunde con una circunscrita casta, a lo que hay que añadir el peligro permanente de la "culturita" de salón, la de los "literoides" y los "liricudos", que abundan y que hacen que se produzcan graves confusiones en el plano de los juicios de valor.

UN POCO DE POESIA

—Fuera de la crítica de teatro, ¿hace otra cosa?

—Sí, crítica de poesía. Es un problema que me apasiona, a pesar de que yo no he escrito jamás un verso, ni aún estando enamorado.

—¿Cuál es, según usted, el más grande poeta peruano, después de César Vallejos?

—No vacilo en responder que Martín Adán, y junto a él, aunque inactivo ahora, Emilio Adolfo Westphalen.

—¿Y de los poetas jóvenes?

—En una primera serie, Javier Sologuren, Jorge Eduardo Eielson, Sebastián Salazar Bondy y Washington Delgado. En otra, Gonzalo Rose y Javier Heraud. Por último, en el plano de los que han sufrido valvenes en su obra literaria, Gustavo Valcárcel y algún otro.

JOSE MIGUEL OVIEDO

EN EL CEN RADICAL — Arriba, la Mesa Directiva que está presidiendo las sesiones extraordinarias, destinadas a debatir y fijar los planteamientos del radicalismo sobre todos los problemas que hoy preocupan al país. De izquierda a derecha: diputado Julio Sepúlveda, primer vicepresidente; Jaime Tormo, presidente; diputado Emilio Molina, secretario general, y Sergio Cifuentes, secretario administrativo. Grabado siguiente: aspecto de la concurrencia. De derecha a izquierda: senador Julio Durán; diputados Raúl Morales y Edwin Lathrop; Ministro Escobar, y diputado Manuel Rioseco; diputados Mario Sharpe, Juan Martínez Camps y Florencio Galleguillos.

DEBATE POLITICO Y ECONOMICO ABSORBE AL PARTIDO RADICAL

● Exposición del Ministro de Hacienda escuchó el CEN, en la mañana de ayer. ● Sandoval y Cid explicaron el proyecto, ya terminado, sobre Reforma Agraria. ● Jefe de los diputados radicales propuso un voto de felicitación al Ministro de Economía, Luis Escobar. ● El debate continuará el lunes

En otras dos sesiones extraordinarias y secretas, el CEN del Partido Radical continuó ayer el debate político y económico, iniciado en la tarde del jueves último.

"Estamos analizando todos los problemas del país, para decantar lo que serán los acuerdos y planteamientos del partido, acerca de cada uno de ellos", declaró anoche el presidente del radicalismo, Jaime Tormo; pero dijo que todavía no se había votado ninguna conclusión. Esto podría ocurrir el próximo lunes, durante otra sesión extraordinaria del CEN, o en la sesión ordinaria que éste celebrará el martes.

Al debate concurren los Ministros del partido, los Comités Parlamentarios, todos los vocales del CEN y los jefes de Departamentos.

EXPOSICION DE MACKENNA

A la sesión extraordinaria que el CEN celebró entre las 11.15 y las 14 horas de ayer, asistió, especialmente invitado, el Ministro de Hacienda, Luis Mackenna, quien hizo una amplia exposición sobre el problema cambiario y la situación económico-financiera del país.

En relación con la exposición del Ministro, también hicieron uso de la palabra el senador Angel Faivovich y el vocal Isidoro Muñoz.

Mackenna —según informante oficioso— explicó todas las medidas adoptadas por el Gobierno para conjurar el déficit de la balanza de pagos. Asimismo, analizó detalladamente las disponibilidades presupuestarias durante el año en curso.

En la sesión matinal estuvieron presentes los Ministros Carlos Martínez, de Relaciones Exteriores; Luis Escobar Cerda, de Economía, Fomento y Reconstrucción; Orlando Sandoval, de Agricultura, y Benjamín Cid, de Salud Pública.

Segunda sesión.— La segunda sesión de ayer del CEN, se desarrolló entre las 18.30 y las 21 horas. Excusó su inasistencia, en razón de que tenía que entrevistarse con el Presidente de la República, el Canciller Martínez Sotomayor.

En el debate terciaron, esta vez, los senadores, Roberto Wachholtz, Julio Durán y Humberto Enríquez; los diputados Julio Sepúlveda y Manuel Rioseco, el vocal Edwin Lathrop y el Jefe del Departamento de Profesionales del Partido, Jorge Téllez.

Los Ministros Sandoval y Cid, se refirieron, especialmente, al proyecto de Reforma Agraria, cuyo estudio y redacción ya terminó la Comisión Tripartita, formada por representantes de los partidos de Gobierno.

En elocuente intervención, el senador Durán señaló los deberes del radicalismo en el presente y futuro del país.

VOTO DE APLAUSO A ESCOBAR

En la sesión de la tarde de ayer, el jefe del Comité de Diputados Radicales, Manuel Rioseco, propuso un voto de felicitación y aplauso al Ministro Luis Escobar, por las enérgicas medidas que el Ministerio de Economía, Fomento y Reconstrucción ha estado aplicando en resguardo de la población consumidora, frente a la escasez o alzas artificiales en los precios de los artículos de primera necesidad. El diputado Rioseco destacó, las sanciones que se han aplicado a la industria Sumar, el requisamiento de las industrias del aceite, y las medidas que han evitado el alza del pan.

La ponencia del diputado Rioseco quedó, reglamentariamente, para ser votada, al término del debate; pero ayer se evidenció unanimidad acerca de ella.

PROXIMA SESION

El debate político y económico que se está desarrollando en el CEN del Partido Radical se reanudará a las 19 horas del próximo lunes.

Tormo declaró anoche que se entrevistará con el Presidente de la República, luego de aprobadas, por el CEN, las conclusiones de todo el debate.

Agregó —contestando una pregunta—, que no ha visitado la Moneda desde el día en que, junto a todos los miembros de la Mesa que preside, fue a saludar al Jefe del Estado y a agradecerle sus felicitaciones.

6.943 atenciones prestó Patronato Nacional de Infancia

Un total de 6.943 atenciones prestó el Patronato Nacional de la Infancia en Santiago durante el mes de diciembre del año pasado, según los datos estadísticos proporcionados por la institución. Esta cifra es superior a la del mes anterior, noviembre, durante el cual el número de atenciones alcanzó a la cifra de 6.935.

De acuerdo con estos datos, las atenciones que se prestaron fueron en este mes de 1.540 baños a madres y niños; 4.368 exámenes médicos generales; 2.237 recetas medicamentosas; 248 visitas domiciliarias; 923 repartos de penicilinas; 211 de estreptomicinas; 162 inyecciones diversas; 2.839 kilos de leche Nido y 2.648 de leche Milko; 458 kilos de Eledón; reparto de 926 piezas de ropas; 640 exámenes médicos a prenatales, y 60 nacimientos.

PARTIDO RADICAL

ASAMBLEA DE PUENTE ALTO

Conforme a lo acordado por el CEN, en sesión del 9 de enero pasado, se convoca a elecciones para elegir Mesa Directiva para el domingo 4 de febrero de 1962, de 9 a 17 horas. Se reciben listas hasta el 2 de febrero de 1962.

Arturo Errázuriz, presidente; Horacio Ovalle, secretario; Raúl Romo vocal.

ASAMBLEA "P. AGUIRRE CERDA" APLAUDE ACCION DE JAIME TORMO

La Asamblea Radical "Pedro Aguirre Cerda", después de escuchar la exposición del presidente del partido, Jaime Tormo Rodríguez, en su sesión del 31 de enero recién pasado, acordó, por aclamación:

"Primero.— Aplaudir la acción que se ha propuesto llevar a efecto desde la presidencia para que se cumplan los fines que llevaron al partido al Gobierno, y prestarle su apoyo y respaldo para el éxito de su gestión.

Segundo.— Señalar, al mismo tiempo, su complacencia por la política puesta en práctica por el presidente del partido, en orden a mantener contacto directo y personal con las bases radicales.

RADICALES PEDIRAN PRORROGA DE LA CONGELACION DE ARRIENDOS

● La ley vigente vence el 31 de marzo próximo

La Secretaría del Partido Radical informó ayer, que en cumplimiento de un último acuerdo del CEN, el director del Departamento Asesor, Edwin Lathrop, hizo entrega de un proyecto, por el cual se prorroga la vigencia de la Ley N.o 14.602, que congeló los cánones de arrendamiento.

Esta ley vence el 31 de marzo próximo. Mediante ese proyecto, se la prorroga por otro año, o sea, hasta el 31 de marzo de 1963.

La ley vigente dispone que en el período comprendido entre el 1.o de abril de 1961 y el 31 de marzo de 1962, las rentas de arrendamiento quedarán estabilizadas a las que legalmente se podían cobrar al 31 de marzo de 1961. Además, dicha ley establece que, durante ese lapso, no se considerará el auxilio de la fuerza pública para efectuar el lanzamiento de arrendatarios o subarrendatarios de cités o conventillos que se encuentren al día en el pago de los cánones respectivos.

La directiva Radical pedirá al Presidente de la República que este proyecto sea incluído en la presente legislatura extraordinaria, con trámite de urgencia.

UNA NUEVA INGENIERO AGRONOMO

La señorita Lelia Esmeralda Fajardo Arce ha obtenido recientemente su título de Ingeniero Agrónomo, en la Universidad de Concepción.

Su tesis de grado la obtuvo con un trabajo titulado "Estudios de algunos factores que influyen en la producción lechera de la comuna de Chillán".

La nueva Ingeniero Agrónomo ha sido congratulada, por haber logrado su título profesional, después de haber obtenido excelentes calificaciones, tanto en su tesis como en su examen de grado.

La señorita Fajardo cursó sus estudios humanísticos en esta capital e ingresó a la Facultad de Agronomía de la Universidad de Concepción en 1955.

Seis millones y medio de kilos de aceite repartirá CARITAS en 1962

Una nueva acción ha emprendido Cáritas-Chile en su constante campaña en favor de las familias modestas y necesitadas. En estos últimos días ha estado entregando aceite sólido a 8.220 familias que viven en las poblaciones más densas de nuestra capital como son Lo Valledor Norte, José María Caro y San Gregorio. En Lo Valledor Norte se repartió ayer aceite a 1.200 familias. A cada una se les ha entregado dos kilos de aceite sólido, que una vez puesto al baño de María queda exactamente igual que el líquido y tiene los mismos usos que el aceite de comer empleado corrientemente.

Este aceite entregado a las 8.220 familias es una parte del programa planeado para 1962, en que se entregará a los necesitados 6 millones 450 mil kilos de aceite.

Junto a este reparto de aceite se entregarán los otros víveres que Cáritas distribuye en todo el país que llegan por intermedio de Catholic Relief Services, y que el pueblo de Estados Unidos dona al chileno en forma absolutamente gratuita. Para 1962 Cáritas-Chile distribuirá además de los seis millones y medio de kilos de aceite, en todo el territorio nacional, 21 millones 358 mil kilogramos de leche en polvo; 38 millones 948 mil kilogramos de harina; 14.973.000 kilogramos de chuchoca; 1 millón 920 mil kilos de porotos y 500 mil 450 kilos de ropas y zapatos. En total se repartirán 38 millones 422 mil 957 kilos de los seis rubros mencionados.

Ampliarán red de agua potable en San Bernardo

Con un costo de 58.409 escudos, la firma A. Sims y Cía. procederá a efectuar los trabajos de ampliación de la red de Agua Potable de San Bernardo, de acuerdo con las propuestas aprobadas en la Dirección de Obras Sanitarias del Ministerio de Obras Públicas, en la mañana de ayer.

Estas obras darán solución al problema de abastecimiento de agua a la localidad de San Bernardo y, especialmente, favorecerá a las nuevas poblaciones que se han levantado en este último tiempo en ese sector.

Colegio Médico llama a Convención Nacional

La Directiva del Consejo General del Colegio Médico de Chile ha convocado a una Convención de Consejos Regionales para los días 10 y 11 de marzo próximo, con el objeto de considerar el problema económico del gremio médico.

La reunión inaugural se efectuará el día 10, a las 18 horas, en el Auditorio del Colegio Médico, y se proseguirá con sesiones sucesivas para fijar la posición que se deba adoptar frente a las autoridades si acaso no son acogidas las peticiones de mejoramiento que se han formulado.

Cabe hacer notar que desde alrededor de un mes, los 2.934 médicos funcionarios del país están en una huelga que se ha llamado de "lapiceros caídos", negándose a firmar recetas y documentos, mientras no sean atendidas sus peticiones económicas.

LA NACION PRESTIGIOSAS INDUSTRIAS

y ANTILLO ESCOBAR HNOS. LTDA.

MAYORISTAS Y DETALLISTAS EN ABARROTES

GRAN AVENIDA 2649 — FONO 52437

SE UNEN PARA QUE UD.

VIVA GRATIS UN MES

VEA TODO LO QUE PUEDE GANAR CADA SEMANA ENVIANDO SUS CUPONES:

Productos y Mercaderías proporcionados por Antillo Escobar Hnos. Ltda.

Aceite Cruz de Oro	10 litros
Ají Pimentón	1 paquete
Azúcar	18 kilos
Café	1 kilo
Callampas	200 gramos
Canela	2 sobres
Ciruelas secas	1 kilo
Clavos de Olor	2 sobres
Chocolate amargo	¼ kilo
Chuño	½ kilo
Galletas	4 paquetes
Garbanzos	2 kilos
Harina	4 kilos
Huesillos	2 kilos
Lentejas	2 kilos
Maíz	5 kilos
Manteca	1 kilo
Miel de Palma	1 tarro
Porotos	4 kilos
Queso	1 kilo
Queso para rallar	¼ kilo
Sal de cocina	2 kilos
Sal fina	1 kilo
"TE REPITAME"	1 kilo
Yerba	½ kilo
Ampolletas 40 W.	4 unidades
Escobas	1
Escobillas lavar	1
Esponjas acero	2 paquetes
Fósforos	2 paquetes
Jabón Gringo	4 panes
Limpiametales	1 tarro
Papel Confort	8 rollos
Sapolio	1 paquete
Tanax	1 frasco
Velas grandes	1 paquete
Virutilla para pisos	2 paquetes

Productos de la Cía. Molinos y Fideos "CAROZZI"

Un cajón surtido "FAMILIA"

CON:

Cabellos de Angel N.o 1	500 gramos
Canastillitos N.o 98	500 gramos
Codos N.o 35	500 gramos
Dédalos N.o 23	500 gramos
Fideos Finos N.o 3	500 gramos
Mariposas N.o 79	500 gramos
Mostaccini ravados N.o 46	500 gramos
Soquis N.o 50	500 gramos
Nutrina	500 gramos
Pastinas glutinadas	250 gramos
Pastinas surtidas	1 kilo
Pomarola	1 tarro
Sémola	500 gramos
Tagliatella N.o 88	1 kilo
Tallarines N.o 87	1 kilo
Trenette N.o 7	500 gramos

Productos "NUGGET"; distribuídos por Duncan Fox y Co. Ltda.

1 Caja de Cera "Nugget" de 900 gramos.
1 Caja grande de Betún "Nugget" color café.
1 Caja grande de Betún "Nugget" color negro.

Productos "CAYLA BEX"; de la Cía. de Alcoholes S. A.

1 Botella de Cognac "Gil Blas".
1 Botella de Anís "Caravanchel".

Productos de la INDUSTRIA PRODUCTOS ALIMENTICIOS S. A.

1 Sobre Sopa de Pollo "IPAL".
1 Sobre Sopa de Carne "IPAL".
1 Sobre Sopa de Cola de Buey "IPAL".
1 Sobre Sopa de Espárragos "IPAL".
1 Sobre Sopa de Camarones "IPAL".
1 Sobre Sopa de Callampas "IPAL".
1 Sobre Sopa de Arvejas con tocino "IPAL".
1 Sobre Sopa de Espinacas "IPAL".
1 Sobre Flan de Chocolate "IPAL".
1 Sobre Flan de Vainilla "IPAL".
1 Sobre Flan de Leche con huevo "IPAL".
1 Soore Flan de Limón "IPAL".
1 Sobre Flan de Lúcuma "IPAL".
1 Sobre Crema de Espárragos "IPAL".
1 Sobre Crema de Lentejas "IPAL".

Productos de Vinos de Chile S. A. "VINEX"

6 Botellas de Vino Blanco.
6 Botellas de Vino Tinto.

COMPAÑIA CERVECERIAS UNIDAS

12 Pepsi-Cola, tipo Familiar.

Productos "AMBROSOLI" de Ambrosoli y Cía. Ltda.

1 Kilo Caramelos "AMBROSOLI".
1 Flan "ROYAL".
2 Gelatinas "ROYAL", en distintos sabores.
4 Paquetes Maicenita "AMBROSOLI".
4 Budines y Flanes, en sabores surtidos.
2 Tarros Polvos de Hornear "ROYAL", fabricado en Chile, bajo licencia de Standard Brands Inc.
2 Recetarios Polvos de Hornear "ROYAL".

LA NACION y las firmas que han dado forma a este obsequio de tanta importancia para un hogar, no hacen exigencias alguna a los lectores que deseen intervenir en él. Bastará con recortar y llenar el cupón que publicamos aparte, depositarlo en el buzón instalado en el hall de nuestro diario o enviarlo por correo a "CONCURSO VIVA GRATIS UN MES", Casilla 81-D, SANTIAGO. En Valparaíso, los cupones pueden depositarse en el buzón especialmente instalado en nuestra oficina, calle Blanco 1161. El primer sorteo se hará el SABADO 3 DE FEBRERO, a las 13 horas, ante el público que desee asistir. Cualquier lector de cualquier punto del país puede intervenir en este concurso, con sólo enviar sus cupones a Casilla 81-D, Santiago.

Todas las mercaderías detalladas más arriba serán entregadas al dueño del cupón que resulte favorecido en el sorteo de cada semana.

EL CONCURSANTE PODRA ENVIAR CUANTOS CUPONES DESEE

Músicos aficionados pueden saltar a la fama en "CARNAVAL DE LAS PLAYAS"

El suceso que constituye el "Carnaval de las Playas 1962" en los balnearios de Cartagena, San Antonio y Rocas de Santo Domingo, tiene un motivo más de atracción. A la Feria de Artes Plásticas y al concurso de cantantes melódicos se agrega otra competencia que revestirá singular brillo: la de conjuntos orquestales aficionados.

Este concurso cuenta con el auspicio de las Municipalidades de los balnearios mencionados, la Compañía Cervecerías Unidas y el diario LA NACION. Este certamen contará con la participación de elementos aficionados solamente y se realizará todos los días sábados y domingos del presente mes, simultáneamente, en los balnearios de Cartagena, San Antonio y Rocas de Santo Domingo. La Comisión Organizadora dispondrá de movilización para los competidores y, además, subvencionará otros gastos que demande la actuación de los mismos.

Los vencedores de este concurso de conjuntos orquestales aficionados ganarán un premio de 500 escudos, además de un contrato por 15 días de actuación en una emisora de la capital. Jurado de la interesante competencia será el público, que votará por sus favoritos mediante tapitas de pilsener, malta e pilsener Escudo. Cada tapita equivaldrá a 40 votos y serán canjeadas por cupones.

Los escrutinios se realizarán el tercero y cuarto domingos de febrero, siendo presididos por un representante municipal, otro de la Compañía Cervecerías Unidas y uno del diario LA NACION.

Los conjuntos que ocupen el segundo y tercer lugares recibirán también premios donados por el comercio y la industria locales.

LAS INSCRIPCIONES YA ESTAN ABIERTAS. MAYORES INFORMES EN HUERFANOS 1147, OFICINA 538, DE 10 A 13 Y DE 16 A 20 HORAS. EN CARTAGENA: LOCAL DEL CONTE VERDE, DE 19 A 21 HORAS; EN SAN ANTONIO Y LLO-LLEO, EN LAS OFICINAS DE LOS SECTORISTAS DE LA COMPAÑIA CERVECERIAS UNIDAS, Y, EN ROCAS DE SANTO DOMINGO, SEÑORA NENA URRUTIA, DE 10 A 12 Y DE 16 A 19 HORAS.

Colaboración de la

SANA... DELICIOSA... REFRESCANTE...

CERVEZA chilena

DE LA COMPAÑIA CERVECERIAS UNIDAS

SOUSA PUBL.

Una familia feliz. Son hartos en la mesa, nueve, incluyendo la chiquitina que también hace número y que es quien "ronca" en la casa. Es la familia Villarroel Cordero y viven en Purisima 206, fono 371583. Aparecen en el grabado Willy Villarroel, Adriana C. de Villarroel, Verónica Villarroel de Vargas, Patricio Vargas Latorre, María Isabel Villarroel Cordero, Inés Villarroel Cordero, Luisa Guacolda Villarroel Cordero, Blanca Guillermina Villarroel Cordero, Irma Salas y Verónica Vargas Villarroel. ¡Qué bien les vendría el gran premio que entregamos hoy del concurso "Viva gratis un mes"! A ellos y a cualquier otra familia. Todo es cuestión de recortar el cupón que se publica diariamente y depositarlo en el buzón de LA NACION.

¡Ah! ¡Qué rico! Es en la hora de pleno calor y todos se sirven su garza, o, también, una sabrosa Pepsi-Cola, producto de Compañía de Cervecerías Unidas. En el grabado están Emilio Olivares, Segundo Lopez, Sergio Silva, Hermógenes Méndez, Alberto Rey y René Giménez. La Compañía de Cervecerías Unidas es una de las firmas que han contribuido al valioso premio de "VIVA GRATIS UN MES", el concurso más popular y más fácil que se haya hecho en Chile. Hoy se efectuará el primer sorteo, a las 13 horas, en el hall central de nuestro diario, ante el Notario Público señor Eliseo Peña. Podrán concurrir las personas que lo deseen. Es de advertir que los participantes podrán enviar sus cupones nada más que hasta las 12 hrs. de hoy.

Hoy es sorteo del concurso "Viva Gratis un Mes"

● En presencia del Notario Público señor Eliseo Peña, y de las personas que deseen concurrir. Los cupones se reciben hasta las 12 hrs. ● Acto tendrá lugar a las 13 hrs. en el hall central de LA NACION

A LAS 13 horas de hoy, en el hall central de nuestro diario, se efectuará el primer sorteo del popular concurso "VIVA GRATIS UN MES", que auspician LA NACION y la firma de abarrotes y frutos del país Antillo Escobar Hermanos Ltda. El acto se hará en presencia del Notario Público señor Eliseo Peña y de las personas que deseen asistir.

Se cumple así la primera etapa de este concurso, que ha sido recibido con general aceptación, tanto por lo fácil que resulta participar en él, como por su profundo sentido social y económico. En realidad, se trata de favorecer económicamente a una familia, con abarrotes y artículos de consumo diario en cantidad que alcanza para un mes.

El procedimiento para intervenir en el Concurso "VIVA GRATIS UN MES" es sencillísimo, pues basta con cortar el cupón que publicamos todos los días y colocar en él el nombre del concursante, dirección y el número de su carnet de identidad para enseguida depositarlo en los buzones que se han instalado en el hall central de LA NACION, en la Casa Antillo Escobar Hermanos Ltda., en Gran Avenida 2649, y también en la Agencia de LA NACION en Valparaíso, calle Blanco 1161.

Los miles de cupones que ya hemos recibido anticipan el éxito de este Concurso, y confirman la favorable acogida que ha encontrado en todos los sectores, tanto de la capital como de provincias.

El Concurso "VIVA GRATIS UN MES" contempla la realización de cuatro sorteos al mes; o sea que el valioso premio caerá en cuatro familias diferentes.

Para el premio correspondiente a esta semana, y que se sortea hoy, los concursantes podrán enviar sus cupones hasta las 12 horas.

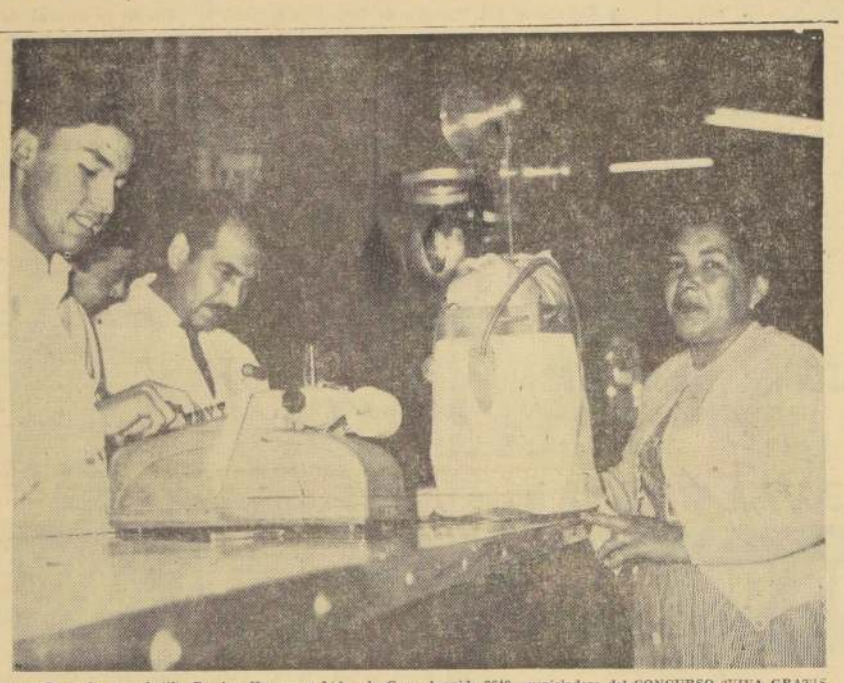

Comprando en la casa Antillo Escobar Hermanos Ltda., de Gran Avenida 2649, auspiciadora del CONCURSO "VIVA GRATIS UN MES", y una de las firmas más prestigiosas y populares del ramo de abarrotes y frutos del país. La señora que está de compras es Elisa Albornoz de Carreño. Su marido es Mario Carreño y tienen 5 hijos. Viven en Galileo 4725. Mario Carreño trabaja en la Dirección de Pavimentación. La señora Elisa hace 10 años que es cliente de Antillo Escobar Hermanos Ltda.

BASES DEL CONCURSO:

11 PUNTOS IMPORTANTES

DAMOS ENSEGUIDA los puntos que contemplan las bases del Concurso "VIVA GRATIS UN MES":

1.o— LA NACION y la firma de abarrotes y frutos del país Antillo Escobar Hermanos Ltda., de Gran Avenida 2649, auspician el Concurso "VIVA GRATIS UN MES", tendiente a favorecer económicamente a una familia con los artículos de abarrotes y consumo diario que aparecen en el aviso respectivo.

2.o— En este Concurso pueden participar los lectores de LA NACION y el público que lo desee, tanto de la capital como de provincias. Los participantes de provincias podrán hacerlo por correo, enviando sus cupones a LA NACION, Agustinas 1269, Casilla 81-D.

3.o— El concursante deberá recortar el cupón que publica todos los días LA NACION y colocar en él su nombre, dirección exacta y número de su carnet de identidad con letra clara, de imprenta, o a máquina, en lo posible. Enseguida, lo depositará en el buzón de LA NACION, Agustinas 1269; en el de la Casa Antillo Escobar Hermanos Ltda., de Gran Avenida 2649, o en la Agencia de nuestro diario en Valparaíso, calle Blanco 1161, Casilla 109-V.

4.o— El concursante podrá enviar los cupones que desee.

5.o— Se hará un sorteo semanal, o sea, cuatro al mes. Estos sorteos tendrán lugar los días sábados, a las 13 horas, en el hall central de LA NACION, con Notario Público, y podrán asistir a él las personas que lo deseen.

6.o— Los cupones que se depositen en los buzones de LA NACION, o en el de la firma Antillo Escobar Hermanos Ltda., deberán ir sin sobre.

7.o— Los cupones que se publican durante una semana, servirán nada más que para el sorteo de esa semana.

8.o— Los cupones se podrán depositar sólo hasta las 12 horas del día del sorteo.

9.o— El concursante que resulte premiado, deberá ratificar su identidad con el carnet respectivo.

10.o— El concursante que resulte premiado en un sorteo, no podrá optar, posteriormente, al mismo premio, pues el espíritu del Concurso es favorecer económicamente a una familia por semana. Es decir, un concursante no podrá obtener dos veces el premio.

11.o— LA NACION se encargará de llevar el premio al domicilio del concursante que resulte favorecido.

LAS FIRMAS COMERCIALES QUE COLABORAN

Antillo Escobar Hermanos Ltda., de Gran Avenida 2649, figura como la principal auspiciadora del popular concurso **"Viva gratis un mes"**. Participan también en el voluminoso obsequio, las firmas: **Carozzi** con un cajón surtido "Familia" productos de la Cía. Molinos y Fideos "Carozzi"; productos **"Nugget"**, distribuidos por Duncan Fox y Co. Ltda.; productos **"Cay. la Bex"**, de la Cía. de Alcoholes S. A.; productos de la Industria Productos Alimenticios S. A. **"Ipal"**; productos de Vinos de Chile S. A. **"Vinex"**; productos de la **Compañía Cervecerías Unidas**, y productos **"Ambrosoli"**, de Ambrosoli y Cía Ltda.

Extravío de TITULO DE ACCIONES

Habiéndose extraviado el TITULO N.o 26 por cinco acciones de la Empresa Periodística "La Nación" S. A., emitido el 14 de junio de 1944 a favor del Sindicato Profesional Mixto de "La Nación", queda nulo y sin valor, por haber sido dado el aviso correspondiente

SOBRE EL CONCURSO "VIVA GRATIS UN MES":

Opinan varios posibles ganadores...

● Hay optimismo en todos los participantes. ● Palabras de aliento por esta iniciativa de LA NACION y de Antillo Escobar Hermanos Ltda.

Joven, alegre y simpatiquísima, Hilda Rivano, domiciliada en Avenida Yalta 2446, deposita sus cupones para el popular Concurso "VIVA GRATIS UN MES". Su cara refleja optimismo y... casi la seguridad de que el suculento premio le corresponderá a ella y su familia. Habrá que verlo.

RAQUEL BARRO DE MICHEL, Agustinas 2123, Dpto. A. Antigua lectora de LA NACION. "Mi marido es deportista 100 por ciento, como que está gestando la fundación de la Federación de Levantamiento de Pesas, por lo que en la casa no falta jamás el diario LA NACION. Trataré de no perder si un solo cupón y procuraré ganar algún día el premio semanal".

MARIA RODRIGUEZ DE PAVEZ.— Población Musa 438. "En mi casa somos 8 personas, con mi marido y seis hijos. Seguiré a muerte el concurso en procura de vivir gratis un mes. No he ganado nunca nada en ningún concurso y espero que éste de LA NACION sea el primero que gane".

IRMA GUAJARDO.— Tadeo Vargas 841, Q. Normal. "Soy costurera de profesión. Mando cupones a nombre de mis niños con el objeto de aprovechar la buena suerte de alguno de ellos. Seguiré enviando cupones todos los días sin desmayar".

LUZMIRA ORELLANA DE CARVAJAL E INES CARVAJAL, Huérfanos 1757. Madre e hija vinieron juntas al hall de LA NACION a dejar los cupones. "Consideramos que el concurso de LA NACION es generoso. Aunque nunca hemos ganado premios en concursos, creemos que con "Viva Gratis un Mes" romperemos la mala racha. Somos hinchas de LA NACION desde mucho tiempo".

FELICIA FRANJOLA DE PALMA, Ismael Valdés N.o 2294. "Pertenezco a una familia amiga de LA NACION. Mi esposo y mi hijo participaron durante todo el Campeonato Profesional de Fútbol en la Polla de LA NACION. Ahora me toca debutar a mí, y creo que superaré la marca de mi esposo e hijo, ganándome la camionada de víveres que regala Antillo Escobar Hnos. Considero que el concurso es "re'tentador" y demasiado barato".

MARIO CARREÑO ARAYA, Gay 2535-A. "Leo solamente LA NACION, y es mi diario favorito desde hace años. Participé también en La Polla del Fútbol. No gané premio en ninguna fecha. Me desquitaré con "Viva Gratis un Mes". Pienso que LA NACION está regalando alegría y mucha plata en mercaderías".

FLOR ORREGO, Dardignac 555. "Soy lectora fanática de LA NACION. Participo en el concurso "Viva Gratis un Mes" en sociedad con mi madre. En mi casa somos seis personas y desde el primer día del concurso estamos todos unidos para apalear la mala racha que antes tuvimos. Ganaré en cualquier semana, acuérdense".

JOSE REYES, Victoria N.o 327, San Bernardo. Es sargento 2.o de la Fuerza Aérea de Chile. "Me considero de mala suerte, pero he venido a mi diario favorito a romper la "jetta" y a buscar por obligación y necesidad toda la mercadería que el concurso "Viva Gratis un Mes" tiene disponible. Soy presidente del Grupo Scoutivo Manuel Guzmán Maturana, y necesito los víveres para los muchachos, en su mayoría hijos de familias muy modestas que forman el entusiasta grupo. LA NACION se está portando como tabla con sus lectores. El concurso es hermoso".

JUAN LATORRE PALACIOS, Florida 333. Ex corredor de automóviles y actual funcionario de Maderas "Raico". Vino a depositar cupones a nombre de su hija regalona María Inés. "Pienso que el concurso obliga a participar por su generosidad. Si gano el premio gordo y no me lo van a dejar a la casa, me van a crear un problema de proporciones, ya que tendría que contratar una mudanza para llevarme tanto paquete".

¡¡VIVA GRATIS UN MES!!

NOMBRE: .....

DIRECCION .....

CARNET: .....

CIUDAD: .....

Recorte este cupón, llénelo con sus datos, depositelo en el buzón instalado en el HALL de LA NACION, o envíelo por correspondencia a "CONCURSO VIVA GRATIS UN MES". Casilla 81-D, Santiago. En Valparaíso, los cupones depositelos en el buzón instalado en nuestra oficina de calle BLANCO 1161.

CUALQUIER LECTOR DE CUALQUIER PUNTO DEL PAIS PUEDE INTERVENIR EN ESTE CONCURSO, CON SOLO ENVIAR A LA CASILLA 81-D, SANTIAGO, SUS CUPONES.

PODRA GANAR APROXIMADAMENTE 100 MIL PESOS EN MERCADERIAS PARA SU DESPENSA, EN CADA SORTEO SEMANAL.

EL LICOR MAS SANO
PURO DE UVA
PISCO
UNA COPITA EN EL BAR
UNA BOTELLA EN EL HOGAR

DOS COROS UNIVERSITARIOS ACTUARAN HOY EN BALNEARIO DE SANTO DOMINGO

Es parte del interesante programa que consulta el Gran Carnaval de las Playas, que se desarrolló en los balnearios del Litoral Central

Las fiestas del Gran Carnaval de las Playas que se están realizando en los balnearios del litoral central con el auspicio de Cervecerías Unidas, del diario LA NACION y de las Municipalidades de Santo Domingo, San Antonio y Cartagena, adquirirán esta semana un gran realce con la actuación de dos magníficos conjuntos universitarios de coros; uno de la Escuela de Pedagogía de la Universidad Católica, y, el otro, de la Universidad Americana, los cuales están integrados por damas y varones.

EN SANTO DOMINGO

El programa elaborado por la Comisión Organizadora del Gran Carnaval de las Playas, consulta hoy la actuación de los dos conjuntos universitarios de coros a las 19 horas, en la Piscina del balneario-jardín de Santo Domingo, ocasión en que interpretarán canciones tradicionales, baladas, composiciones clásicas y arreglos de canciones folklóricas.

A continuación en la Piscina se efectuarán grandes bailables y se desarrollará el campeonato de bailes populares en que sólo podrán participar parejas juveniles formadas por veraneantes o residentes en Santo Domingo.

Durante el desarrollo del baile actuarán más de veinte cantantes melódicos que participan en el concurso premiados con E° 300 al vencedor, y varios conjuntos orquestales de aficionados que disputan un premio donado por la Compañía de Cervecerías Unidas de 500.000 pesos.

En la Piscina de la Sociedad Balneario Rocas de Santo Domingo, un funcionario de la Comisión Organizadora de las fiestas del Gran Carnaval de las Playas recibirá las inscripciones de las candidatas a reinas, elección en la que sólo podrán participar damas veraneantes o residentes del balneario-jardín. Su elección se hará por medio de los cupones que diariamente publica nuestro diario, y tapas de Pilsener Escudo, que tienen un valor de cuarenta votos. La reina del Carnaval de las Playas de Santo Domingo, junto con la de Llo-Lleo, San Antonio y Cartagena serán invitadas por la Compañía de Cervecerías Unidas a un paseo a Buenos Aires, de quince días, con gastos pagados.

EN CARTAGENA

En el Conte Verde de Cartagena se continuarán los bailables a las 19 horas de hoy, y se hará la presentación de las candidatas a reina del Carnaval de las Playas que disputarán la corona a las lindas y encantadoras Teresa Piwonka y María Angélica Bonniar, las dos de 17 años y estudiantes universitarias.

También actuarán los cantantes melódicos y conjuntos orquestales de aficionados y se empezará el campeonato juvenil de baile, en el que sólo podrán actuar los veraneantes de Cartagena, los cuales obtendrán valiosos premios en dinero efectivo, donados por la Compañía de Cervecerías Unidas.

EN SAN ANTONIO

Mañana, a las 19 horas, en el Estadio Municipal de San Antonio se realizarán los bailables de la juventud de Llo-Lleo y San Antonio que, separadamente, eligen a sus reinas, en las mismas condiciones que Santo Domingo y Cartagena. A las 19.30 horas actuarán los dos conjuntos universitarios de coros, deleitando a la concurrencia cerca de dos horas con sus interpretaciones.

Al mismo tiempo el público podrá dar su veredicto sobre los cantantes melódicos y conjuntos orquestales que interpretarán las canciones que les sean solicitadas por los asistentes.

Los conjuntos universitarios de coros también darán un concierto en Cartagena, a las 17 horas, en el Conte Verde.

INAUGURACION OFICIAL

Junto con la inauguración de las Exposiciones Culturales, de Libros y de Artes Plásticas, que se efectuará a principios de la próxima semana, se hará la inauguración oficial del Carnaval de las Playas, acto en que se ofrecerá un coctel a las autoridades y personalidades de la zona.

CORO UNIVERSITARIO EN SANTO DOMINGO — Hoy, a las 19 horas, en la hermosa piscina de la Sociedad Balneario de las Rocas de Santo Domingo, actuarán dos magníficos coros universitarios que interpretarán canciones, baladas y motivos folklóricos que darán extraordinaria animación a este maravilloso balneario-jardín, que dirige el progresista y activo Alcalde, Guillermo Gálmez. En el grabado, una parte del conjunto del Coro de la Universidad Católica, formado por simpáticas y lindas estudiantes, cuyas canciones pondrán un tono alegre a las fiestas del Gran Carnaval de las Playas, que se está realizando en Cartagena, San Antonio, Llo-Lleo y Santo Domingo.

Noticiario del Gran SANTIAGO

San Bernardo

NUEVO ANIVERSARIO DE LA CIUDAD

En una reunión celebrada recientemente en la Municipalidad se elaboró el programa de los actos que se realizarán para celebrar un nuevo aniversario de la fundación de la ciudad de San Bernardo, el cual quedó en la siguiente forma:

Domingo 4, campeonato de tiro al blanco en el Cerro Chena, y homenaje al Alcalde Luis Navarro Avilés; lunes 5 actos deportivos; martes 6, retretas en la Plaza de Armas; miércoles 7, funciones de cine para escolares y público en general; jueves 8, charla en el Ateneo de San Bernardo, entrega de premios otorgados por el Ateneo y la Municipalidad, y un almuerzo ofrecido por el Rotary Club a las autoridades; viernes 9, retreta en la Población OHiggins e inauguración de un busto al héroe; sábado 10, inauguración de un refugio del Rotary Club en calle Bulnes, y juegos infantiles en la Población Pedro Aguirre Cerda; y, el domingo 11, se efectuará una misa, desfile y discursos en la Plaza de Armas.

Conchalí

CONCENTRACION PUBLICA DE POBLADORES

Hoy, a las 17 horas, en los jardines y pasillos de la Municipalidad de Conchalí se efectuará una gran concentración pública organizada por el Comando Pro-Habitacional, en la cual su directiva dará cuenta de las gestiones que se han realizado ante la CORVI para obtener la compra de terrenos para 7.500 jefes de hogares.

Han sido invitados en forma especial los diputados Héctor Lehuedé y Florencio Galleguillos, parlamentarios que han acompañado a la directiva para conseguir la compra de terrenos.

BAILE DE BENEFICIO

Una vez terminada la concentración pública de los pobladores en la Municipalidad de Conchalí, se iniciará un baile del Comando Pro-Habitacional en beneficio de los pobladores damnificados en el incendio de un sector de El Salto.

Renca

AGRADECIMIENTOS A PARLAMENTARIOS

El presidente y secretario de la Junta de Vecinos, Fernando Saavedra y Teobaldo Mendoza, respectivamente, nos han enviado una carta que dice lo siguiente: "Apelando a esa voluntad invariable que siempre nos ha demostrado "LA NACION" nos dirigimos a ustedes para que hagan público nuestro agradecimiento a los diputados del Segundo Distrito, señores Héctor Lehuedé, Florencio Galleguillos y Alfredo Lorca, por la preocupación y unidad de criterio que demostraron en la sesión extraordinaria de la Cámara de Diputados, el 16 del mes pasado, al interesarse por los graves problemas que afectan a la comuna de Renca, como son el alcantarillado, posta de emergencia, escuelas, embovedamiento del canal La Punta y pavimentación de calles; problemas que ya habían sido planteados por el diputado Florencio Galleguillos en la sesión del 8 de junio del año pasado".

Puerto Montt:

Filosofo chino Lin Yutang arribó ayer

PUERTO MONTT.— En un cuadrimotor LAN y procedente de Santiago llegó a esta ciudad el filósofo chino Lin Yutang, en compañía de su esposa.

Permanecerán aquí durante diez días, recorriendo los diversos lugares de turismo a fin de conocer la belleza del paisaje austral.

Este recorrido será alternado con sesiones dedicadas a la pesca, deporte cultivado en esta época del año por los turistas.

Al término de los diez días, el ilustre visitante se alejará del país, con destino a la Argentina, vía Bariloche.— (El corresponsal.)

Carahue:

Bomberos tendrán un nuevo cuartel

CARAHUE. — En el curso de los próximos días se iniciará la construcción del nuevo cuartel del Cuerpo de Bomberos de esta localidad, el que, según planos ya aprobados, contará con amplias salas para las tres compañías, una sala de máquinas, dormitorios para cuarteleros, salón de actos, jardines y otras instalaciones.

La compra de los materiales que se utilizarán en la construcción, ya se ha efectuado y sólo falta que ellos sean trasladados a la Avenida Ercilla, donde se levantará el nuevo edificio, en un terreno donado por el Fisco para este efecto.

Con el objeto de comenzar cuanto antes esta obra, que constituirá una elocuente demostración del esfuerzo y sacrificio de los componentes de la institución bomberil, el Cuerpo se ha visto abocado a una gran actividad, habiéndose designado diversas comisiones encargada de conducir los trabajos. —(GUILLERMO BAEZA, corresponsal).

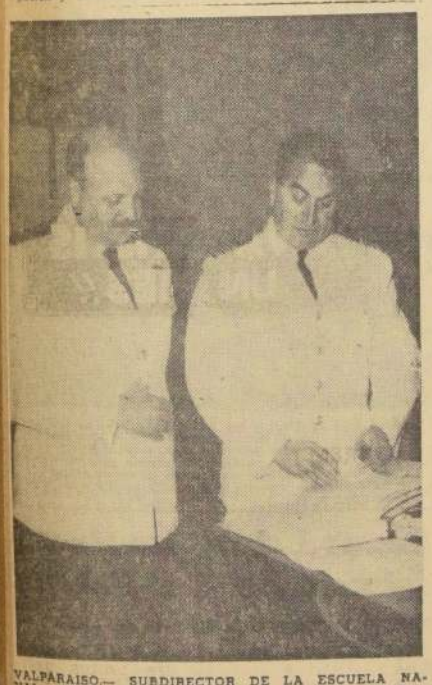

VALPARAISO.— SUBDIRECTOR DE LA ESCUELA NAVAL.— En sencilla ceremonia se efectuó el cambio de Subdirector de la Escuela Naval Arturo Prat. Asumió esas funciones el capitán de fragata Roberto Kelley Vásquez, quien reemplazará al oficial de igual rango Hugo Cabezas Videla, que ha sido designado como Segundo Comandante del crucero Prat. En el grabado, los jefes navales nombrados, durante el acto de entrega de la Subdirección en la Escuela Naval.

CASTRO:

GRAN INCENDIO DESTRUYO NUMEROSAS PROPIEDADES

Hay 15 familias damnificadas y los daños suben de E° 100.000

CASTRO.— Uno de los incendios más grandes en la historia de esta ciudad se declaró a la una de la madrugada de ayer, destruyendo varias casas y dejando numerosos damnificados y daños estimados, en un principio, en cerca de cien mil escudos.

Según informaciones proporcionadas por Carabineros, el fuego se inició en el número 118 de calle Lillo, donde funcionaba un bar de propiedad de Raquel Cárcamo. El edificio de dos pisos quedó totalmente destruido, con daños calculados en 18 mil escudos.

Las llamas se propagaron rápidamente a las propiedades colindantes de Raúl Triviño, causando daños por cinco mil escudos; al taller mecánico "Lillo", por cinco mil; a la casa de Silvio Pérez Torres, por siete mil; a la propiedad de dos pisos de Ramón Torres Carvajal, por cincuenta mil, y al edificio de tres pisos de Eliseo Vargas Soto, por 27 mil escudos, de pérdidas, estimados en los primeros momentos. Además, sufrieron daños varias otras casas vecinas.

El siniestro dejó alrededor de quince familias damnificadas, las que están siendo atendidas por vecinos y Carabineros.

Al incendio concurrieron todas las Compañías de Bomberos de Castro, Ancud y Chonchi, la que trabajaron más de cuatro horas para dominar el fuego.— (Corresponsal.)

MATRIMONIO.— Hoy se efectuará en la Iglesia Parroquial de San José, ubicada en Plaza Garín, el matrimonio de la señorita Cristina Acuña Guajardo con el señor Fernando Cornejo Iturra. En esta ceremonia, que se efectuará a las 20.45 horas, actuarán como padrinos don Ernesto Palma Gutiérrez y la señora María Farías Ibarra.

CONCEPCION:

Tres Ministros de Estado asistirán a inauguración de Feria Exposición

Los Ministros Sandoval, Pinto Lagarrigue y Chaná, llegarán mañana a la capital penquista. Gobierno dio carácter oficial a este torneo del sur del país

CONCEPCION.— Informaciones proporcionadas anoche por la Intendencia confirmaron la venida de tres Ministros de Estado a la inauguración de la Primera Feria Exposición del Sur, torneo que será inaugurado mañana domingo, a las 17 horas, en Llacolén. Los Ministros que vendrán son los de Agricultura, Orlando Sandoval, de Vías y Obras Públicas, Ernesto Pinto Lagarrigue, y de Minería, Julio Chaná, quienes llegarán a las 11 horas de mañana en el avión del Ministerio de Obras Públicas.

La asistencia de los tres Ministros de Estado confirma la importancia que tienen este gran torneo del sur, que está llamado a demostrar el empuje y desarrollo de la industria, del comercio y en general de todas las actividades de las provincias de Ñuble a Magallanes. Los Ministros representarán al Presidente de la República, don Jorge Alessandri, en el acto inaugural, quien junto con dar el carácter oficial a este torneo, ha lamentado no poder asistir por tener que recibir el mismo día al Rey Leopoldo de Bélgica, y a su esposa en el Palacio Presidencial de Viña del Mar.

Por otra parte, son numerosos los parlamentarios que se trasladarán a Concepción, para asistir a este torneo como igualmente, fuera de las autoridades locales, las de las provincias vecinas.

NUEVOS STANDS

A los stands que ya han sido instalados, se han agregado los últimos días, entre otros, los de la Compañía Carbonífera e Industrial de Lota, de la Sociedad Agrícola y Forestal "Colcura", y la Empresa Editora Zig Zag.

Se ha editado un catálogo, en el que aparecen, entre otras materias, la lista de expositores, el Reglamento General del Torneo, una visión turística de la zona, datos sobre locomoción, alojamiento y el texto del Decreto Gubernativo por el cual se da patrocinio oficial a la Feria Exposición del Sur.

CONCURSO ECUESTRE

Ayer se inició un Concurso Ecuestre en la cancha de saltos del Regimiento "Guías" de Concepción, que figura en el programa oficial de espectáculos de la Feria Exposición, y que se prolongará durante los días de hoy y mañana.

Los números cumbres del acto inaugural de mañana serán la presentación de la Reina, María Teresa Petersen Payón, candidata de Los Angeles, que se impuso sobre sus competidoras de Concepción y de Valdivia, quien hará su aparición en Llacolén acompañada de su Corte de Honor, y la presentación de la obra "La Pérgola de las Flores", por el Teatro de Ensayo de la Universidad Católica. (Corresponsal).

Puerto Natales:

Se dio comienzo a obras fronterizas

PUERTO NATALES.— A las nueve de la mañana de ayer, la Comisión Mixta Chileno-Argentina de Límites, inició los trabajos fronterizos en la Sierra Dorotea.

La Comisión, según se informó, reemplazará los hitos de hormigón y cemento por torres de fierro.

EN LA QUINTA VERGARA SE HARA EXPOSICION OFICIAL DE FLORES

El torneo se desarrollará desde el 9 al 11 del presente y forma parte del programa de atracciones de la temporada veraniega

VALPARAISO.— De indiscutible atracción dentro del programa de verano, confeccionado por las autoridades edilicias, será la Exposición Oficial de Flores, que está organizando el Club de Jardines de V. del Mar. El interesante torneo se desarrollará entre el 9 y 11 del presente en la Quinta Vergara, bajo el control de personas expertas en la materia.

Aparte de la atracción misma que significará el espectáculo de las flores, las damas del Club de Jardines han preparado un programa especial, sobre la base de números artísticos, así como la presentación de numerosos stands, cuya recaudación será destinada con fines benéficos como es ya norma tradicional.

PROGRAMA COMPLETO

Damos a conocer a continuación el programa completo de la Exposición Oficial de Flores, el cual fue entregado ayer al mediodía, durante una conferencia de prensa y cóctel ofrecidos por el Directorio del Club de Jardines.

VIERNES 9 DE FEBRERO

19.30 hrs.: Diapositivas del Rvdo. Padre Stockins, sobre flores y jardines chilenos y extranjeros.

21.30 horas: Conjunto de armónicas de Osvaldo Lehmann.

SABADO 10 DE FEBRERO

12 a 13 hors: Desfile de modelos presentados por don Gustavo del Solar.

19.30 horas: Diapositivas del señor Eduardo Arancibia Prías sobre jardín japonés, relacionado con el problema arquitectónico.

21.30 horas: Conjunto de jazz, de los Dixieland Hot Seven, con sus solistas, señor Eugenio Rengifo, Patricio Valenzuela y Rafael Banard.

DOMINGO 11 DE FEBRERO

11 a 12 horas: Títeres y Petit Circo porteño.

12 a 13 horas: Repartición de premios.

18.30 horas: Orquesta Sinfónica de Viña del Mar dirigida por el señor Isidor Handler.

ARICA:

67 mil escudos destinados para las instalaciones del Mundial

ARICA.— La Junta de Adelanto Local, en sesión celebrada el jueves en la noche, acordó destinar 35 mil escudos para la ampliación de la red telefónica, lo que permitirá satisfacer las comunicaciones desde el Estadio con la ciudad, en las transmisiones de televisión, cablegráficas y telegráficas de los partidos que se efectuarán en Arica por el Torneo Mundial de Fútbol.

También se acordó destinar 32 mil escudos para obras complementarias en el interior del Estadio, donde actuarán Rusia, Yugoslavia, Uruguay y Colombia.

Por otra parte, para hoy se espera el arribo desde la capital de la Comisión de la Dirección General de Correos y Telégrafos, que viene a cargo de P. Sáez, y que realizará estudios técnicos en instalaciones de teletipos y servicios de radio para transmisiones directas con Santiago durante los encuentros futbolísticos.

EMBAJADOR BOLIVIANO CONTINUO VIAJE

En un autocarril especial continuó viaje a La Paz el Canciller de Bolivia José Fellman Velarde, quien acompañado de su comitiva debió permanecer en esta ciudad a su regreso de Punta del Este debido al mal tiempo reinante en el altiplano.

En declaraciones formuladas a la prensa, Felman manifestó haber trabajado hace algunos años en un diario de esta ciudad, agregando que al retirarse de la carrera diplomática volvería a desempeñarse como periodista.

El Ministro boliviano no quiso hacer declaraciones sobre el río Lauca, y respecto a la Conferencia de Punta del Este, expresó que le habían impresionado favorablemente la juventud y claridad del Canciller chileno, Carlos Martínez Sotomayor.

NUEVA ARMADURIA DE AUTOMOVILES

Bastante adelantadas se encuentran las instalaciones en esta ciudad para la armaduría de automóviles de la firma Sociedad Importadora y Exportadora Portugués Ltda., que se encuentra ubicada en la Carretera Panamericana.

La firma, acogiéndose a las franquicias actuales, armará automóviles Chevrolet Impala 1962, tipo de lujo, como también automóviles europeos marca Peugeot. La industria dará ocupación a más de cien obreros altamente especializados.

CONTROL SOBRE MENAJE DE CASA

La prensa local informa que la Contraloría vigilará el menaje de casa, incluso automóviles, que se disponen a llevar al sur 35 empleados de Aduana que han sido trasladados a otros puntos del país.

Según estas informaciones, se desea controlar las especies y enseres y su procedencia en relación con los sueldos que percibieron durante su permanencia en este puerto.— (Cross, corresponsal).

ESPECTACULOS DE HOY EN VALPARAISO

AVENIDA.— Festival de Walt Disney. El jaguar del Amazonas.
CENTRAL.— Las profesoras también aman. Del infierno a la eternidad.
COLON.— Alejandro el Magno.
CONDELL.— Tren express. La francesa y el amor.
IMPERIO.— La novia. Las aventuras de Joselito y Pulgarcito.
METRO.— Atlántida.
PACIFICO.— La garganta del diablo. El prisionero del Volga.
REAL.— Deseo y destrucción.
RIVOLI.— Sangre y acero. Dios es mi compañero.
VALPARAISO.— Codicia de mujer.
VELARDE.— Parrish.
VICTORIA.— Espartaco.

ESPECTACULOS DE HOY EN VIÑA DEL MAR

MUNICIPAL.— Costa Azul.
ORIENTE.— La novia. Las aventuras de Joselito y Pulgarcito.
REX.— Juicio en Nuremberg.
RIALTO.— Ojos negros. Vida nueva, casa nueva.

En marzo entregarán 4 bloques de población de la M. Mercante

VALPARAISO.— Una visita a las obras de construcción de la población que se levanta en la parte alta de Playa Ancha, para la Caja de la Marina Mercante Nacional, efectuaron ayer el Vicepresidente Ejecutivo de la institución, señor Enrique Olsen, el fiscal de la misma, señor Angel Botto, y el arquitecto señor Guillermo Guevara.

La moderna población que, una vez concluída, dispondrá de 218 departamentos, significa una inversión del orden de los E° 1.360.000.

En fuentes oficiales se informó ayer que en marzo próximo serán entregados los primeros cuatro bloques de edificios que están siendo terminados por la Corporación de la Vivienda.

Hoy se presentará en estadio de Viña "Organillo de Ensueños"

VALPARAISO.— Extraordinario interés ha despertado el espectaculo artístico-deportivo que se llevará a efecto esta noche en el Estadio Sausalito, de Viña del Mar, y que forma parte de las atracciones de verano. Se trata de "Organillo de Ensueños", que tanto éxito alcanzó durante su presentación en la capital por la barra de la Universidad de Chile, con ocasión del Clásico Universitario.

Con el objeto de ofrecer el máximo de facilidades al público, habrá servicios especiales de locomoción, incluyendo un tren que partirá desde Viña del Mar para trasladar a aquellas personas que viajen desde ciudades vecinas.

TRES PUENTES Y UN CAMINO SE CONSTRUIRAN EN CHILOE

ANCUD.— Las propuestas correspondientes a la construcción de tres puentes colgantes en el sector cordillerano de la provincia y a la ejecución de un tramo de 175 kilómetros del camino longitudinal entre Quellón y Compu, han sido recientemente adjudicadas por la Dirección de Vialidad a dos firmas constructoras.

La primera de ellas, correspondiente a los tres puentes colgantes sobre las torrentosas aguas del río Amarillo y Machuchulda, en Chiloé continental, fue asignada a la firma Orellana y Cía., por la suma de 278.393.57 escudos.

El hecho que estos puentes hayan sido proyectados como colgantes obedece a que la corriente de los ríos arrastra en esos parajes troncos y toda clase de materiales, lo que obligó a planificar los puentes considerando su mayor duración.

En cuanto a la construcción de 175 kilómetros del camino entre Quellón y Compu, ésta se refiere a la realización de obras básicas en esa ruta, principalmente a la colocación de la carpeta de rodado. La propuesta más baja fue hecha por la firma Belfi, por la cantidad de 1.086.698 escudos.

Este sector caminero deberá quedar definitivamente habilitado en un plazo máximo de dos años.— (Corresponsal).

VALDIVIA:

AVANZA CONSTRUCCION DE HOSPITAL DE EMERGENCIA

VALDIVIA.— A mediados del presente año, posiblemente en el mes de agosto, se encontrará totalmente terminado el Hospital de Emergencia de esta ciudad, que se levanta donde estuvo antiguamente el Asilo de Ancianos.

Actualmente se trabaja con toda actividad en la terminación de los diversos pabellones, pues ya se ha finalizado con las instalaciones de alcantarillados y otros servicios, los que respondieron satisfactoriamente a todas las pruebas de rigor.

La pronta habilitación de este plantel asistencial, que contará con todos los implementos de un establecimiento de primer orden, reviste verdadera importancia para la población de Valdivia, que desde los sismos de mayo de 1960 sufre la insuficiencia de los servicios hospitalarios.

CARNAVAL de las PLAYAS 1962

Auspiciado por la Cía. Cervecerías Unidas, diario LA NACION

Y LAS MUNICIPALIDADES DE: CARTAGENA, SAN ANTONIO Y ROCAS DE SANTO DOMINGO.

CUPON PARA ELECCION DE REINAS

VALIDO POR 20 VOTOS

Nombre de la Candidata .....

.....

Balneario .....

Gentileza de la SANA DELICIOSA Y REFRESCANTE

CERVEZA CHILENA

DE LA COMPAÑIA CERVECERIAS UNIDAS

Informes sobre el Campeonato de Bailes Populares, los concursos de cantantes y conjuntos orquestales aficionados y todo lo que tenga relación con las elecciones de reinas de los balnearios, solicítelos, en Santiago, en Huérfanos 1147, oficina 538; Cartagena, San Antonio y Llo-Lleo, donde los Sectoristas de las Cervecerías Unidas, y en Santo Domingo, en la Piscina del balneario.

EE. UU. pedirá pronta aplicación de "acuerdos de Punta del Este"

WASHINGTON, 2.— (UPI) — El Embajador de los Estados Unidos, en la Organización de los Estados Americanos (OEA), De Lessers Morrison dijo hoy que va a pedir una reunión del Consejo de la OEA aquí "cuanto antes".

Morrison manifestó: "La acción de los Ministros de Relaciones Exteriores es clara, precisa e incondicional.

"Tan pronto como mis colegas del Consejo... regresen a Washington, les sugeriré que nos reunamos prontamente para considerar el procedimiento que debemos seguir para dar sin demora aplicación efectiva a las instrucciones que hemos recibido".

El Embajador pedirá al Consejo de la OEA, compuesto por representantes de las 21 naciones, del cual, técnicamente, todavía Cuba es miembro, que se reúna el miércoles, de ser ello posible. Se prevé que en esa ocasión se pedirá a la comisión de reglamento de la OEA, presidida por el Embajador del Perú, Juan Delavalle, que proponga el procedimiento para la expulsión de Cuba.

Después se convocaría otra vez al Consejo, probablemente para el viernes, para efectuar la eliminación formal de Cuba.

Morrison dijo, que los arreglos hechos hasta ahora son sólo en principio, pero que la delegación de los Estados Unidos ha empezado a comunicarse con los representantes extranjeros aquí y en el exterior para poner en marcha las medidas.

La Unión Panamericana que es la secretaría de la OEA, tendrá que decidir si debe invitarse a Cuba a la primera sesión del Consejo, pues se ha indicado que podría excluirse a la delegación cubana.

Otra medida que se espera adopte el Consejo de la OEA es la creación de una Comisión Especial que mantenga vigilancia contra la propaganda del comunismo en el hemisferio occidental.

También habrá en el programa la creación de otra Comisión o Subcomisión para llevar a la práctica el embargo de embarques de armas de entrada y salida de Cuba, decidido por los Ministros de Relaciones Exteriores.

Morrison dijo que la acción que debe ejercer el Consejo de la OEA para expulsar al régimen castrista "no es debatible", y que debe ponerse bien en claro que sea el presente régimen, y no Cuba misma, el que deba ser excluido del Sistema Interamericano.

Manifestación en el Congo

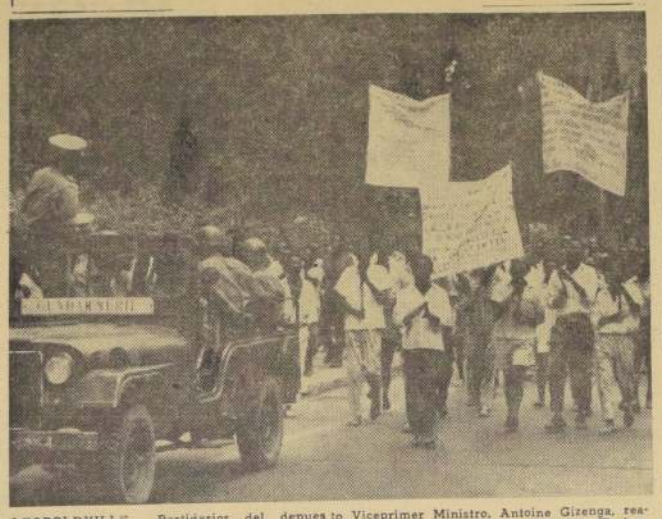

LEOPOLDVILLE.— Partidarios del depuesto Viceprimer Ministro, Antoine Gizenga, realizaron una manifestación reclamando su libertad y su reposición en el cargo. El desfile, que se inició con protección de la gendarmería del Gobierno Central, fue luego disuelto por este personal, quedando numerosos contusos. (Foto UPI.)

Poderío nuclear de Occidente ha permitido mantener la paz

OXFORD, Gran Bretaña, 2. (UPI).— El poderío nuclear de las potencias aliadas ha permitido mantener la paz "durante una serie de crisis explosivas", declaró el Primer Ministro Harold Macmillan.

En un discurso preparado para pronunciar ante una reunión del Partido Conservador en la Universidad de Oxford, Macmillan dijo que, el poderío nuclear "constituye el medio más eficaz para contrarrestar el poderío abrumador" de las fuerzas de tipo corriente del mundo comunista.

"Nuestro poderío nuclear ha desalentado la agresión y mantuvo la paz en una serie de crisis explosivas, que culminaron con la reciente amenaza en Berlín".

El Primer Ministro agregó que desprenderse de sus armas nucleares significaría para Gran Bretaña rendirse ante pacifistas genuinos y los traidores simpatizantes del comunismo".

En un ataque poco común contra el Movimiento Británico contra los armamentos nucleares, Macmillan dijo en su discurso que el triunfo de tal movimiento equivaldría a "renunciar a nuestras obligaciones ante nuestros aliados y a depender —juntamente con el Viejo Mundo —exclusivamente de la protección de los Estados Unidos, lo cual daría por resultado la pérdida de la influencia que ejercemos actualmente en los asuntos mundiales.

"La política británica —agregó— es mantener su actual poderío nuclear y, a la vez, no perder ninguna oportunidad que permita asegurar el logro de una paz justa mediante la negociación.

Cubanos harán concentración contra la OEA

LA HABANA, 2 (UPI).— Cuba se prepara para la concentración del domingo, que el Gobierno quiere que sea la mayor de cuantas ha organizado.

Las autoridades han estado instando al pueblo a que concurra, dirigiendo alocuciones por medio de la prensa, la radio y la televisión, y con "mitines-relámpago" y caravanas de autos y camiones organizados después que los comercios cierran por la tarde.

Mientras tanto, los diarios siguen atacando al "imperialismo yanqui" por la expulsión de Cuba de la Organización de los Estados Americanos (OEA); pero ninguno ha mencionado la Base Naval de Guantánamo.

Los organizadores de la concentración están ayudando a los pobladores de la provincia de Las Villas a que partan el sábado temprano para que puedan llegar a tiempo el domingo. También dieron anoche sus últimas instrucciones a cuatro grandes grupos para que esperen en determinados lugares cerca de la Plaza de la República, hasta las 14.30, en que se dará la señal de comenzar a llenar la explanada. El comienzo del acto está señalado para las tres de la tarde.

In Memoriam.-

MARIA FARRUL DE CLARAMUNT

Nos dejó para siempre... Los que tuvimos la dicha de conocerla y convivir con ella, no la olvidaremos jamás.

Adornada de los mejores atributos de bondad, belleza y simpatía, pensó más en la felicidad de los demás que en ella misma, atenuando con sus palabras de aliento los sinsabores y contratiempos de esta vida; ella siguió aquellas palabras de Jesús en el Evangelio: "Amarás al prójimo como a ti mismo". Su sola presencia nos confortaba en los momentos difíciles, y su alegría de vivir, su sonrisa fácil, su risa cristalina y espontánea, nos hacía desear su compañía, como si junto a ella apreciáramos más las bellezas de la vida.

Por sus cualidades morales, fue siempre el centro de su familia, pero por sobre todo fue madre y esposa, en un sentido permanente y profundo.

El Señor la ha llamado al descanso eterno; su recuerdo permanecerá imborrable en nosotros, que la felicidad con que Dios la recompense consuele nuestro dolor.

M. T. de G.

DEFUNCIONES

Tenemos el sentimiento de comunicar el sensible fallecimiento de nuestro querido esposo, padre, hermano y tío don GUILLERMO NAVARRETE SAAVEDRA (Q.E.P.D.)

Sus funerales se efectuarán hoy, a las 17 horas en el Cementerio General, saliendo el cortejo de su casa habitación, Obispo Crimgal de Molina 2711.

La familia.

Ha dejado de existir nuestra querida madre, suegra y abuelita, señora LUZMIRA MARTEL VIUDA DE MORONI (Q. E. P. D.)

Sus funerales se efectuarán hoy en el Cementerio Católico. Se oficiará una misa por el eterno descanso de su alma, a las 8.30 horas, en la Capilla de dicho Cementerio, desde donde saldrá el cortejo a las 16 horas. Alfredo Moroni Martel y familia.

Ha dejado de existir nuestro querido padre, suegro y abuelito don AMADOR ARENALO REYES (Q. E. P. D.)

Sus funerales se efectuarán mañana domingo 4 en el Cementerio General. El cortejo partirá desde su casa-habitación, Carmen 2358, a las 16.30 horas.

La familia.

Ha dejado de existir nuestro querido hermano, tío y abuelito don ARTURO RODRIGUEZ GONZALEZ (Q. E. P. D.)

Sus funerales se efectuarán hoy sábado a del presente en el Cementerio Católico. El cortejo partirá, a las 17 horas, desde la Capilla del Cementerio, donde se oficiará una misa a las 16.30 horas, por el descanso de su alma.

La familia.

Tenemos el sentimiento de comunicar el sensible fallecimiento de nuestro querido esposo, padre, hermano y tío, don EMILIO SOTO BARRERA (Q. E. P. D.)

Sus funerales se efectuarán a las 16 horas en el Cementerio General, saliendo el cortejo desde la Capilla de Osa (Victoria esquina Chiloé), donde se le oficiará una misa a las 11 horas.

La familia.

SERVICIOS FUNERARIOS atención permanente noche y día AZOCAR

CRISIS POLITICA: Acuartelamiento en Argentina

NUEVA ENTREVISTA DE JEFES MILITARES CON EL PRESIDENTE FRONDIZI

BUENOS AIRES, 2 —(UPI) — (Por William Horsey) Las Fuerzas Armadas de Argentina recibieron orden esta noche de permanecer acuartelada mientras el Ministro de Defensa y los Secretarios de las tres ramas de los servicios armados conferenciaban con el Presidente Arturo Frondizi en reunión poco usual.

La orden de alerta se impuso nuevamente después de haberse levantado la que se había dado esta mañana en momentos en que Frondizi y los jefes militares parlamentaban sobre la política hemisférica Argentina.

Personas informadas habían dicho anteriormente que Argentina pensaba romper relaciones diplomáticas con Cuba muy pronto.

BUENOS AIRES, 2 —(UPI) — Fuentes autorizadas de la Cancillería informaron que el Ministro de Relaciones Exteriores, Miguel Angel Carcano, probablemente renunciará la semana próxima, como consecuencia de la crisis planteada sobre las relaciones con Cuba, y que el Gobierno del Presidente Arturo Frondizi dará próximamente un comunicado anunciando su decisión de "cumplir todos los compromisos adquiridos en Punta del Este, incluso lo que no se votó".

La Argentina se abstuvo en la resolución adoptada por la Conferencia Interamericana de Cancilleres para excluir del sistema Interamericano al régimen del Primer Ministro, Fidel Castro.

El informante dijo que el comunicado dirá que "ha llegado la hora de hacer efectiva la tan ansiada y tradicional posición Argentina", comprometiéndose a cumplir todas las resoluciones de la Conferencia continental. Tal declaración es interpretada como anuncio de una inminente ruptura con el Gobierno de Castro.

A su vez, un vocero de la Cancillería dijo que Carcano, "saldrá pisando una alfombra roja", indicando que renunciará la semana próxima, pero que tendrá una salida decorosa.

LOS MILITARES

En esferas militares se dijo también que el senador Lucas Racedo, alto dirigente del Partido oficialista, la Unión Cívica Radical Intransigente (UCRI) y presidente de la Comisión de Asuntos Militares del Senado, ofreció a jefes de los tres servicios armados la colaboración de los legisladores de la UCRI para eliminar la "influencia frigerista" del Gobierno. Este último es referencia a Rogelio Frigerio, que fue íntimo colaborador de Frondizi en la primera fase de su gestión gubernativa.

ANUNCIAN COMUNICADO

El inminente comunicado del Gobierno que fue examinado primeramente por los secretarios militares y que, según se espera, será dado esta noche, a la llamada del Embajador en La Habana, Julio Amoedo, sugiere que ya se están dando los pasos tendientes a una ruptura progresiva con el Gobierno cubano. Este procedimiento gradual, conducente a una retractación del voto abstencionista de la Argentina en la Conferencia de Cancilleres de Punta del Este, surgió de una fórmula convenida por los tres secretarios militares en la conversación sostenida anoche con el Canciller Carcano y con el Presidente Frondizi. Mientras tanto, la presentación de los militares tiene honda repercusión y diversos grupos cívicos, políticos y sindicales expresan sus puntos de vista con respecto a la situación.

DE PROPAGANDA FUE CALIFICADO NUEVO PLAN RUSO SOBRE BERLIN

WASHINGTON, 2 (UPI).— Los Estados Unidos han rechazado como "una maniobra de propaganda" la propuesta rusa de convertir Berlín en una especie de Estado independiente con representación en el seno de las Naciones Unidas, según dijeron hoy funcionarios competentes.

Este proyecto de Rusia fue propuesto por Moscú a principios de enero, siendo rechazado por el Embajador de los Estados Unidos, Lewellyn E. Thompson, durante la reunión que sostuvo el pasado jueves con el Ministro de Relaciones Exteriores soviético, Andrei A. Gromyko. Thompson está enfrascado en una serie de deliberaciones "exploratorias" con Gromyko.

El plan ruso incluía el cese de la ocupación aliada de Berlín, convirtiendo ésta en una ciudad libre, desmilitarizada, como paso previo a su rango de Estado independiente y a su ingreso en la Organización de las Naciones Unidas.

Los funcionarios norteamericanos conceden que la propuesta de Rusia pudiera tener cierto grado de aceptación popular mundial si Moscú la hiciera pública en todos sus detalles. Entre éstos figuran rígidas estipulaciones tendientes a garantizar los "derechos democráticos" de Berlín occidental.

Pero, al calificarla de "maniobra de propaganda", dichos funcionarios señalaron que el plan agregaba poca cosa a las proposiciones soviéticas anteriores de convertir a Berlín en ciudad libre, excepción hecha del aspecto de su inclusión en la ONU.

La reacción de los Estados Unidos fue rápida, en un aparente esfuerzo encaminado a destruir cualquier posible intento de los rusos de aprovechar esto como material de propaganda.

EL 11 DE OCTUBRE SE HARA EL XXI CONCILIO ECUMENICO

CIUDAD DEL VATICANO 2 (UPI).— El Papa Juan XXIII fijó hoy el próximo 11 de octubre como fecha de iniciación del esperado Concilio Ecuménico, y manifestó su confianza en que éste permitirá a la Iglesia Católica "revigorizar sus divinas energías".

El Concilio, primero que se celebrará desde 1870, reunirá a unos 3.000 cardenales, arzobispos, obispos y otros prelados y algunos observadores no católicos.

En la historia del catolicismo sólo se han realizado hasta ahora 20 Concilios, que constituyen la más alta asamblea de la Iglesia.

Poco después de su coronación el cuatro de noviembre de 1958, el Papa Juan anunció que convocaría a un Concilio. Desde entonces, 13 comisiones y secretarías han estado haciendo los preparativos correspondientes, incluido un grupo de enlace con no católicos, el primero de su tipo en la historia de la Iglesia.

Uno de los objetivos de largo alcance del Concilio será la unidad eventual de todas las creencias cristianas, pero no se considera que el Concilio vaya a tomar medidas inmediatas o espectaculares con vistas a esa unidad.

Su labor principal consistirá en reunir a la cristiandad de todo el mundo contra los peligros que amenazan la religión, entre ellos el "ateismo militante, que opera en escala mundial".

Otros objetivos son la discusión de asuntos internos de la Iglesia, incluidos aspectos de teología, administración, disciplina del Clero, liturgia, seminarios y obras misioneras, y la tarea de la secretaría de enlace con los cristianos no católicos.

Príncipe Felipe será agasajado por Embajadores de Latinoamérica

LONDRES, 2 (UPI).— El Príncipe Felipe, Duque de Edimburgo, será agasajado el lunes próximo con un banquete ofrecido en su honor por los Embajadores de diez Repúblicas sudamericanas que visitará durante la ida de dos meses que iniciará el martes próximo.

La comida será presidida por el Embajador del Perú, Ricardo Rivera Schreiber, decano del cuerpo diplomático latinoamericano en el Reino Unido.

3 ARGELINOS MUERTOS EN UN TIROTEO

ARGEL, 2. (UPI).— Soldados y policías mataron hoy a tres manifestantes musulmanes e hirieron a otros tres en un intenso tiroteo que sostuvieron en la ciudad de Mercier Lacombe.

Según la policía el choque se produjo cuando desde una multitud de varios miles de musulmanes hicieron disparos contra la fuerza pública, la cual se vio precisada a contestar el fuego.

Este ha sido el encuentro más violento que se registra desde el 1o de noviembre del año pasado, en que casi 100 musulmanes resultaron muertos por las balas policiales durante las manifestaciones que se produjeron para conmemorar el Séptimo Aniversario del comienzo de la guerra musulmana por la independencia.

En el choque de hoy, que se sepa, no hubo bajas policiales.

El suceso hace ascender a 14 muertos y 15 heridos el balance de víctimas del día.

En lo que va del año, 601 personas han sido muertas violentamente y 1.050 heridas en la lucha argelina.

Mercier Lacombe es una pequeña ciudad de 4.000 habitantes situada a 113 kilómetros al sudeste de Orán y a 30 kilómetros de la base de la Légion Extranjera en Sidi Bel Abbes.

CANCILLER DEL BRASIL TUVO FRIA RECEPCION

RIO DE JANEIRO, 2 (UPI).— El Ministro de Relaciones Exteriores, Francisco Santhiago Dantas, regresó esta tarde de la Conferencia Interamericana de Punta del Este, y fue objeto de una fría recepción, en el aeropuerto de Santos Dumont.

El avión en que viajaba el Canciller aterrizó a las 18.30 horas, y le presentaron sus saludos el Primer Ministro, Tancredo Neves, y el titular de Marina, Angelo Nolasco, además de otros funcionarios. Pese a los anuncios previos de que lo recibiría el Gabinete en pleno, no se encontraban en el aeropuerto los Ministros de Guerra, Joao Segadas Viana, y de Aeronáutica, Clovis Travassos.

Un pequeño grupo de unos 150 miembros de la Unión Nacional de estudiantes aplaudió a Dantas desde fuera de la alambrada que circunda las pistas de aterrizaje.

El Canciller brasileño declaró a la prensa que la Conferencia de Punta del Este "dio resultados positivos, porque reafirmó la unidad del hemisferio en la lucha por la democracia, contra la acción subversiva internacional del comunismo". Agregó que los principios legales del Sistema Interamericano han sido preservados, pues "los de la no intervención y la autodeterminación no han sido violados" en esa reunión.

AMERICA DIO UN PASO HACIA ADELANTE EN PUNTA DEL ESTE

WASHINGTON, 2 (UPI).— El Secretario de Estado norteamericano, Dean Rusk, afirmó esta noche que Estados Unidos y las naciones latinoamericanas en la Conferencia de Punta del Este dieron "un gran paso adelante" para eliminar "el problema del comunismo en este hemisferio".

Rusk afirmó que la Organización de los Estados Americanos (OEA) demostró que es un "cuerpo político viviente", capaz de tomar medidas eficaces "hacia una solución" al expulsar a Cuba del Sistema Continental y preparar el bloqueo de la penetración del régimen castrista en otras naciones.

En un mensaje dirigido a la nación por radio y televisión, el Secretario de Estado afirmó que actualmente está en desarrollo "un ataque subversivo sistemático en las Americas encabezado por el actual régimen de Cuba".

Agregó que la Conferencia de Punta del Este, objeto de su mensaje, demostró que "la naturaleza comunista del régimen de Castro se ha hecho más aparente para todos, al igual que sus propósitos agresivos".

Agregó que aún cuando esos seis países —Argentina, Brasil, Chile, Bolivia, Ecuador y México— se abstuvieron al votarse la resolución, "todos se unieron en la condenación del comunismo y del presente régimen cubano".

"La capacidad rectora del Presidente Kennedy —afirmó— y el respeto que él merece a nuestros vecinos, resultaron evidentes durante toda la conferencia."

Declaró luego que la censura unánime de Castro y la decisión de tomar medidas para bloquear sus iniciativas subversivas en el continente pusieron fin a toda "incertidumbre sobre si la OEA era capaz de encarar este problema crucial sobre una base colectiva". Agregó que la Organización demostró ser "un cuerpo político viviente, capaz de reconciliar los diversos puntos de vista para progresar en forma conjunta" y observó: "Ha demostrado su capacidad para encarar audazmente un problema de la mayor gravedad y para tomar medidas constructivas conducentes a una solución. Ha demostrado su capacidad para sostener un intenso debate sobre cuestiones legales y de procedimiento, sin perder su ecuanimidad o la unidad subyacente".

Prueba atómica bajo la tierra realizó Rusia

WASHINGTON, 2 (UPI).— Rusia aparentemente hoy hizo estallar un mecanismo nuclear subterráneo, según anunció la Comisión de Energía Atómica de Estados Unidos.

La Comisión dijo que la explosión tuvo lugar en el Polígono de Experimentos nucleares de Asia Central.

La potencia del mecanismo fue descrita como "bastante superior" a la que es detectable en esta clase de explosiones.

ARMADA DE CHILE
Departamento de Navegación e Hidrografía
CONCURSO
Llámase a Concurso de Antecedentes, para llenar seis vacantes del Escalafón Profesional Auxiliar, Grado 1.o, para prestar sus servicios en Hidrografía y Oceanografía. Los interesados deberán reunir los siguientes requisitos:
a) Ser Oficial de la Armada en retiro, con el grado de Teniente 2.o, a lo menos.
b) No tener más de 50 años de edad.
c) Haber pertenecido a la fecha de su retiro al Escalafón Ejecutivo, Servicio de Cubierta.
Mayores antecedentes deben solicitarse al Departamento de Navegación e Hidrografía de la Armada, Errázuriz N.o 232, Playa Ancha, Valparaíso.
JEFE DEL DEPARTAMENTO DE NAVEGACION E HIDROGRAFIA

EN AUSENCIA SERAN JUZGADOS PIRATAS DEL "SANTA MARIA"

Se incluye a Delgado y a Galvao

LISBOA, 2 (UPI).— El ex candidato a la Presidencia, general Humberto Delgado, y el capitán Henrique Galvao, serán juzgados en ausencia, el miércoles próximo, en relación con el secuestro del barco de pasajeros Santa María, ocurrido en el mes de enero de 1961.

Asimismo, serán juzgadas otras 31 personas —todas en ausencia—, según informaron hoy fuentes fidedignas.

Entre los acusados hay 20 portugueses, 11 españoles y dos venezolanos.

El Santa María fue secuestrado por Galvao el 23 de enero del año pasado y entregado a las autoridades brasileñas el dos de febrero del mismo año, en el puerto de Récife.

En esa oportunidad, Galvao y sus cómplices lograron asilo político. Delgado, que fue candidato a la Presidencia de Portugal en 1958, pero que retiró su candidatura antes de los comicios, también está exilado en el Brasil.

Fuentes informadas revelaron que los 33 hombres serán acusados de homicidio premeditado, tentativas de homicidio, asalto y amenaza armada. Entenderá en la causa el juez Dr. Antonio de Almeida Moura.

GOBIERNO CENTRISTA ITALIANO PRESENTO RENUNCIA COLECTIVA

Nueva fórmula será de centro-izquierda

ROMA 2 (UPI).— El Gabinete centrista del Primer Ministro Amintore Fanfani presentó esta noche su renuncia, para hacer posible un acontecimiento político histórico que puede aislar al Partido Comunista por primera vez desde que terminó la segunda guerra mundial.

La importante decisión fue adoptada en una reunión de Gabinete que duró sólo 15 minutos.

Fanfani —que virtualmente será el Jefe del próximo Gobierno que se constituirá con el apoyo de los socialistas— se trasladó directamente al despacho del Primer Mandatario, Giovanni Gronchi, para presentar la renuncia colectiva del Gobierno.

La medida constituye el fin de la era de Gobierno centrista que inició el extinto Primer Ministro Alcide de Gásperi, después de haberse impuesto a los comunistas en 1948.

Inicia, a la vez, un nuevo capítulo de colaboración con los socialistas izquierdistas, lo cual da lugar a grandes esperanzas pero a la vez a un riesgo previsto que se está dispuesto a afrontar.

La renuncia del Gabinete se preveía desde que el congreso del Partido Democrata-Cristiano decidió ayer proclamar el apoyo de los socialistas para la constitución de un Gobierno de centro-izquierda.

Los socialistas encabezados por Pietro Nenni, que mantienen todavía muchos vínculos con los comunistas, no participarán directamente en el nuevo Gobierno, que será una coalición de los demócratacristianos —pro Occidente— de los social-demócratas y dos en pabellones distintos de Santé.

Motín de presos políticos hubo ayer en Francia

PARIS, 2 (UPI).— Un motín estalló esta noche en la Prisión de Santé, donde unos 300 presos políticos se negaron a regresar a sus celdas.

Desde las calles adyacentes a la prisión pudieron escucharse los gritos y ruidos de violencia, procedentes del interior del penal.

Seis carros cargados de policías llegaron al lugar a las 18.15 horas, unos 15 minutos después de producido el amotinamiento, y rodearon el edificio. Un destacamento policial entró en la prisión.

A las siete aún podían oírse gritos por sobre los altos muros del penal.

Por lo que se podía oír, los amotinados eran europeos.

Los presos derechistas europeos y los rebeldes musulmanes argelinos están confinados en pabellones distintos de Santé.

ELECCIONES EN LA INDIA

NUEVA DELHI.— El Primer Ministro, Jawaharlal Nehru, aparece en el grabado, en uno de los primeros actos electorales en que toma parte, para impulsar su campaña a la reelección y el triunfo de su partido, en los comicios del 16 del presente. La popularidad de Nehru se vio fortalecida con la liberación de Goa, y su reciente declaración de emplear la fuerza para expulsar a los chinos comunistas desde las áreas fronterizas del norte, si no resultan los medios pacíficos. Una muchedumbre calculada en varias decenas de miles escuchó y aplaudió su discurso. (Foto (UPI.)

Canadá rechazará las sanciones contra el régimen de La Habana

DECLARACION DEL PRIMER MINISTRO JOHN DIEFENBAKER

OTTAWA, 2. (UPI). (Por John Virtue).— El Primer Ministro, John Diefenbaker, declaró hoy que Canadá rechazará cualquier pedido de los Estados Unidos de sanciones del mundo libre contra Cuba, y que continuará comerciando con el régimen de Fidel Castro.

Hablando en la Cámara de los Comunes, el Jefe del Gobierno dijo que si bien Canadá desea colaborar con las naciones amigas, tiene que fundamentar esas decisiones en lo que, según su criterio, resulte "apropiado" para sí.

La declaración del Primer Ministro, acogida con aplausos por los legisladores del Gobierno, parece haber condenado de antemano al fracaso cualquier posible iniciativa del Secretario de Estado norteamericano, Dean Rusk, de obtener el respaldo de Canadá para aislar a Cuba. Ha sido ésta la tercera vez, durante la semana, que Canadá ha reiterado su intención de seguir manteniendo relaciones comerciales y diplomáticas con Cuba.

Diefenbaker desechó, asimismo, la sugerencia de que Cuba está utilizando los dólares que obtiene de su comercio con Canadá para fomentar la subversión en toda América Latina. Dijo que este comercio es tan notablemente favorable a Canadá que, en realidad, "estamos recibiendo los dólares que Cuba obtiene en otros lugares".

ARMADA DE CHILE
CONCURSO
Llámase a Concurso de Antecedentes para llenar una vacante del Escalafón de Hidrografía de la Armada, Grado 1.o (renta mensual E° 118,00 más las asignaciones legales por cargas familiares y otros), para prestar sus servicios en el DEPARTAMENTO DE NAVEGACION E HIDROGRAFIA DE LA ARMADA.
Los interesados deberán solicitar mayores datos al Departamento de Navegación e Hidrografía de la Armada, Errázuriz N.o 232, Playa Ancha, Valparaíso.
EL JEFE DEL DEPARTAMENTO DE NAVEGACION E HIDROGRAFIA

Bandidos sordos y mudos arrestó policía mexicana

MEXICO 2 (UPI).— La policía anunció hoy haber detenido a los cinco miembros restantes de una banda de ladrones y asaltantes integrada enteramente por sordomudos.

Los otros nueve "socios" fueron apresados la semana pasada. Entre los detenidos hoy, figura el jefe de la banda.

Dijeron las autoridades policíacas que la banda operaba "en escala nacional" y que, entre los objetos incautados en los domicilios de sus miembros, figuran "bonos" públicos de ayuda a la Asociación de Sordomudos.

Estos admitieron que habían asaltado algunos comercios empleando la fuerza, y que se dedicaban a robar bicicletas así como a la falsificación de cuentas para poderlas vender.

SEGUNDA SECCION

LA NACION

SANTIAGO DE CHILE — SABADO 3 DE FEBRERO DE 1962

FUNDADO EL 14 DE ENERO DE 1917

Antofagasta juega con Universitaria

El programa del 5.o Campeonato Nacional de Waterpolo, en la pileta del Stade Francais, consulta como match estelar, el encuentro entre los seleccionados adultos de Antofagasta y Universitaria, a no dudar los equipos más capacos del torneo. Los antofagastinos —hasta el momento dueños y señores de los títulos de campeones nacionales de waterpolo— pueden encontrar en el team universitario —integrado por excelentes nadadores como Marco A. Pollier y Guillermo Villalobos— un rival muy bravo.

El programa completo por la tercera jornada es el siguiente: 10 horas, juveniles: Santiago con Valparaíso; 10.50, adultos, María Elena con Viña del Mar; 11.40 adultos, Antofagasta con Coquimbo; 12.30, juveniles, Universitaria con Rancagua; 18.30, juveniles, Antofagasta con Coquimbo; 19.20, juveniles, Rancagua con Valparaíso; 20.10, adultos, Santiago con Viña del Mar; 21 horas, Antofagasta con Universitaria.

JUVENILES DE ANTOFAGASTA: Le siguen las aguas a los adultos. Ayer le hicieron 21 goles al cuadro de Rancagua, buena prueba de su capacidad que los insinúa como campeones. Forman en el conjunto nortino: F. Soriano, O. Moscoso, M. Morales, J. Vargas, Ch. Tala, H. Villegas, A. Millán, E. Cajiao, L. Ugarte, T. Stypo y J. Montenegro.

AL BORDE DE LA PILETA

■ En nota oficial la Federación contestó negativamente a Antofagasta la reclamación formulada por los dirigentes nortinos, a raíz de que por oficio fueron concedidos pases de jugadores de Rancagua a Coquimbo y Universitaria. En vista de esta interpretación reglamentaria los universitarios tienen inscrito al rancagüino Alberto Schulz. Sin embargo, la materia —que no está bien explícita será debatida en congreso.

■ Por falta de energía eléctrica en el sector, la Federación no ha podido hacer funcionar focos que adquirió para una iluminación especial. De tal modo que la luz resulta deficiente para los partidos nocturnos.

■ La familia antofagastina toda se reúne en el Estadio Francés con motivo del Nacional de Waterpolo. Hemos visto, desde jinetes hasta sacerdotes alentando a los campeones. En la segunda fecha estuvo presente con toda su familia, el jinete Artemio González que triunfa en los hipódromos centrales.

■ El nutrido número de partidos ha llevado a los organizadores a programar encuentros en la mañana, a las 12.30, y en la noche, a las 21 horas, lo cual significa que las programaciones terminan a horas desusadas de almuerzo y comida. Esto mismo ha significado dificultades para las delegaciones que tienen horarios rígidos en los hoteles en que se hospedan. Y ya se cuentan muchos "que han quedado debajo de la mesa". Oportuno sería adelantar la iniciación de los programas para que finalicen a una hora más adecuada, considerando también como algo importante lo difícil que resulta movilizarse desde el Stade Francais al centro.

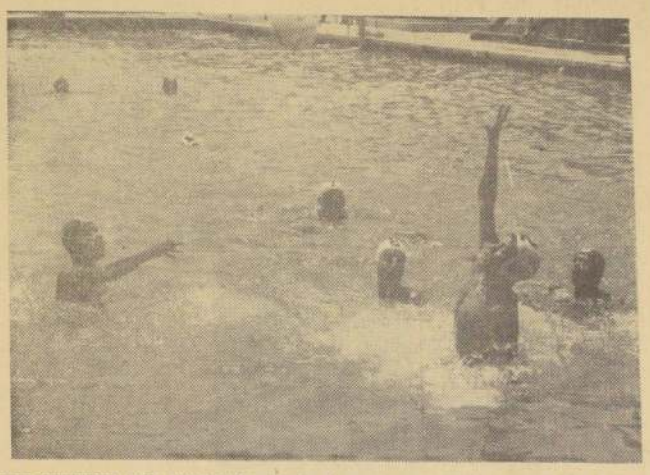

UN DEFENSOR DEL CONJUNTO juvenil de Antofagasta se apresta a controlar una pelota que viene por alto. La escena corresponde al partido con los rancagüinos, a quienes venció por el abultado score de 21-2.

NACIONAL DE WATERPOLO:

Universitaria venció a Santiago, 6-4

Antofagasta goleó a María Elena por 20 a 1 y Coquimbo derrotó a Viña del Mar, por 10 a 4. Resultados generales de la segunda fecha

Universitaria venció con su equipo adulto a Santiago, por 6 a 4, en el principal encuentro de la segunda fecha del Campeonato Nacional de Waterpolo. Ha sido este, hasta el momento, el match más reñido del torneo, aunque carente de real interés dada la estricta marcación ejercida por ambos cuadros, y la estática posición asumida por la mayoría de los jugadores. Universitaria se movió algo más y pudo así ganar un encuentro que se le presentó difícil. Arbitró Manuel Segura y los equipos formaron así:

UNIVERSITARIA (6 goles): Angel Ciutat, Rolando Bergman, Marco A. Pollier, Guillermo Villalobos, Fernando Escobar, Eduardo Carvallo, Alberto Schulz (titulares), Jorge Araneda, Sergio Correa, Juan Muñoz, y Carlos García (reservas). Marcaron los goles: Villalobos, 2; Escobar, 2; Carvallo, 2.

SANTIAGO (4 goles): Luis Hervé, Lazlo Vegvary, Hernán Avilés, Sergio Castilla, Eduardo Luchsinger, Juan Pagola, Pablo Stern (titulares), Daniel Carrillo, Carlos von Klindonk, Jorge Roessleg y Hernán Vera (reservas).

GOLEO NUEVAMENTE ANTOFAGASTA

En el penúltimo match de la noche, el campeón nacional Antofagasta, dio una nueva demostración de su tremenda capacidad, goleando con su team adulto a María Elena por 20 a 1.

En serie juvenil, Coquimbo, venció a Universitaria, 6 a 4. Y en adulto, Coquimbo goleó a Viña del Mar, 10 a 4.

En la jornada matinal de la segunda fecha del Nacional de Waterpolo, destacó la contundente demostración de capacidad del equipo juvenil de Antofagasta —campeón nacional— que goleó con toda comodidad al representativo de Rancagua, que se permitaba como uno de los buenos cuadros en esta serie. El score de 21 a 2, en favor de los antofagastinos, dijo bien a las claras que los muchachos de la capital del norte son invencibles en esta división. Arbitró el encuentro de Antofagasta con Rancagua, Carlos Floh, presentando los equipos los siguientes jugadores:

ANTOFAGASTA (21 goles): Fernando Soriano, Chariff Tala, Jaime Vargas, Marcelo, Morales, Héctor Villegas, Oscar Moscoso, Agustín Millán (titulares), Juan C. Montenegro, Tomislav Stypovic, Luis Ugarte y Eugenio Cajiao (reservas). Goles de Villegas, 7; Morales, 4; Vargas, 4; Millán 3, y Montenegro.

RANCAGUA (2 goles): Manuel Olivares, Marcelino C. Véliz, Osvaldo Maraboli, Fernando Fuentealba, Estanislao Maturana, Eduardo Montes de Oca, Víctor Fuentealba (titulares), Fernando Miranda, Sergio León, Crescente Ramírez y Eric de la Barra (reservas).

OTROS RESULTADOS

En otros partidos del programa matinal, el equipo juvenil de Universitaria derrotó a Santiago, por 8 a 4. Arbitró Carlos Floh, y los equipos formaron así:

UNIVERSITARIA (8 goles): Patricio Ban, Eduardo Concha, Nelo Magnolfi, Cristóbal Videla, Enrique Quiroz, Giuseppe Bernini, Ricardo Wiesse (titulares), Sandro Bernini, Martín Camps, Marcelo Concha y Luis Soto (reservas).

SANTIAGO (4 goles): Etienne Meran, Juan Cornejo, Alva, Pinto, Roberto Ríos, Marcelo Grunberg, Ricardo Trebisich, Mario Lillo (titulares), Eduardo Pinto, Ricardo Ramírez y José Muñoz (reservas).

GOLES: Para Universitaria, de Weisse, 6; Quiroz y Concha; y de Trebitsch, 2; Ríos y Lillo, para Santiago.

En el segundo match de la mañana, el team juvenil de Valparaíso derrotó a Coquimbo, por 7 a 4. Arbitró Manuel Segura, y los equipos formaron así:

VALPARAISO (7 goles): Alejandro Montecinos, Antonio Veas, Julio Yerkes, José Chamorro, Gonzalo Bunger, Enrique Fernández, Rafael Amor (titulares); Luis Zúñiga, Luis González, Carlos Coppa y Julio Messener (reservas). Goles de Amor, 3; Bunger, 2; Veas y Yerkes.

COQUIMBO (4 goles): Mario Alambra, Sergio Segovia, Miguel Pino, Oscar Gutiérrez, Francisco Rivera, Mario Medina, Patricio Contador (titulares); Mario Maturana, Jaime Contador, Manuel Reyes y Ricardo García (reservas). Goles de Gutiérrez, 2; Segovia y Pino.

En el penúltimo encuentro, el equipo adulto de Universitaria venció a Coquimbo por 12 a 4. Arbitró Manuel Segura, y los equipos presentaron los siguientes jugadores:

UNIVERSITARIA (12 goles): Angel Ciutat, Rolando Bergman, Marco A. Pollier, Guillermo Villalobos, Fernando Escobar, Eduardo Carvallo, Carlos García (titulares); Jorge Araneda, Sergio Correa, Iván Muñoz y Alberto Schulz (reservas). Goles de Pollier, 4; Escobar, 4; García, 3, y Villalobos.

COQUIMBO (4 goles): Manuel Espinoza, Jaime Véliz, Eduardo Cerda, Raúl Pérez, Aquiles Cabezas, Mario Santander, Eduardo Vargas (titulares); Mario Maturana, Jorge Torres, Mario Guerra, Guillermo Olivares (reservas). Goles de Pérez, 2; Cabezas y Vargas.

Designada la nómina de los 25 preseleccionados

Los jugadores elegidos descansarán en Algarrobo a partir del 15 de este mes. Universidad Católica jugará mañana en Temuco. O'Higgins dejó en libertad de acción a Jorge Romero y Alejo Calderón. Federico Vairo en conversaciones con México. Eyzaguirre todavía no renueva con la "U". Hoy finaliza en Punta Arenas la jira de Santiago Morning

■ La nómina de los 25 preseleccionados, que irán a reposar a Algarrobo a partir del 15 de este mes, la integran los siguientes cracks: Misael Escuti, Adán Godoy, Manuel Astorga, Luis Eyzaguirre, Manuel Rodríguez, Hugo Lepe, Raúl Sánchez, Sergio Navarro, Sergio Valdés, Carlos Contreras, Humberto Cruz, José Sepúlveda, Eladio Rojas, Mario Moreno, Rómulo Betta, Alberto Fouilloux, Jorge Toro, Honorino Landa, Carlos Campos, Braulio Musso, Juan Soto, Leonel Sánchez, Jaime Ramírez, Armando Tobar y Bernardo Bello.

■ Esta tarde en el Estadio Santa Laura se realizará un festival a beneficio de la familia del recordado crack internacional Mario Lorca. Jugarán, en el match básico, los viejos cracks de Colo Colo y Unión Española, y antes, en el semifondo, un cotejo entre jugadores extranjeros residentes. Por los cuadros de reliquias actuarán nombres muy conocidos, tales como Ibacache, Pino, Alcántara, Castro y Aranda, por Colo Colo, y Hernán e Isaac Fernández, Atilio Cremaschi, Campaña, Armingol y Voltaire Carvajal, por los rojos de Santa Laura.

■ El equipo de Universidad Católica ha seguido un intenso plan de entrenamientos, con miras a los partidos que por el Campeonato de Campeones les corresponde jugar el 10 y el 14 en Santiago y el 18 y 21 en Colombia y Ecuador, respectivamente. La última práctica la tuvieron los católicos anteayer, en Graneros, frente al Chiprodal, a quien ganaron 5 por 1.

■ En el directo de la mañana viajarán hoy a Temuco los integrantes de la Católica. Jugarán mañana en la capital de Cautín frente al equipo local y recibirán por el match una suma fija de tres millones de pesos. A la vuelta de Temuco, tendrá el cuadro estudiantil descanso hasta el miércoles 7, día en que se concentrarán en Santo Domingo. De la concentración saldrán el mismo 10, en dirección al Estadio Nacional, a enfrentar a Millonarios, de Colombia.

■ Ayer por la combinación transandina viajó a Buenos Aires el coach de Wanderers José Pérez, quien lleva permiso para permanecer atendiendo a un familiar gravemente enfermo.

■ O'Higgins de Rancagua designó delegado ante la Central a José Bustos, dirigente de amplia trayectoria en el fútbol profesional chileno.

■ Los directores de Ferrobadminton, recientemente elegidos, se reunieron con el objeto de proceder a designar la mesa directiva para el período 1962-1963. El cargo de presidente recayó en el señor Enrique Carrasco A. El resto de la directiva quedó constituida así:

Primer vicepresidente, René Paredes G.; segundo vicepresidente, Guillermo Cáceres R.; secretario general, Roberto Bórquez C.; prosecretario, Carlos González L.; tesorero, Mario Besoain; protesorero, Mariano Morales M.; directores: Humberto Pizarro, Arnaldo Novoa N., Diego Contreras A., Luis Muñoz P., René Corvalán G., José Santelices E., Humberto Peroni A., Ramón Díaz H. y Jorge Gómez S. Delegado ante la Asociación Central, Manuel Cancino Godoy. A este nuevo directorio le corresponderá resolver importantes materias, entre las que se señalan: obras de mejoramiento del Estadio San Eugenio, contrataciones para el equipo de fútbol, jiras al extranjero, etc.

■ La directiva central de O'Higgins de Rancagua resolvió en su última sesión dejar en libertad de acción a los jugadores Alejo Calderón y Jorge Romero, éste último elemento de larga actuación en el club, por cuya razón se le rendirá un homenaje en un próximo oportunidad.

■ En la misma reunión a que hacemos mención, decidió la directiva rancagüina dar un plazo de 15 días a la Comisión de Fútbol para que en definitiva designe al entrenador del cuadro, cargo que está actualmente acéfalo. Como postulantes figuran con mayor chance Dante Pesce, coach de Green Cross y Ulises Ramos, entrenador de Universidad Técnica.

■ Federico Vairo, el defensa central de O'Higgins, aún no renueva contrato con su club. En caso de no hacerlo viajará a México, desde donde ha recibido varias propuestas.

■ Universidad de Chile tiene a todo su plantel con los contratos al día. La excepción la constituye Luis Eyzaguirre, que a pesar de estar en conversaciones no ha firmado todavía un nuevo contrato.

■ En el Estadio Sausalito de Viña del Mar, hará esta noche una presentación la barra de Universidad de Chile. Se pondrá en escena "Organillo de Ensueños", fantasía creada por Rodolfo Soto, que tuvo un éxito extraordinario en el clásico universitario.

■ El primer equipo de la Mutual de Árbitros Profesionales de Fútbol sostendrá hoy un encuentro amistoso frente al Club Villa San Bernardo.

Para este compromiso, que tendrá lugar a las 15 horas, en el Estadio Yarur, la Mutual ha citado a los siguientes jugadores: C. Arce, R. Hormazábal, H. Silva, M. Gasc, A. Arce, R. Durán, N. Zamorano, P. Osorio, W. Kraus, V. Aeloisa y C. Valdés.

■ Santiago Morning pondrá fin a su jira por canchas australes, con la revancha que sostendrá hoy frente a la Selección de Punta Arenas, a quien venció en el primer encuentro por 2 tantos contra 1.

■ El invicto cuadro bohemio se presentó en cuatro partidos: jueves 25 de enero, ante el Club Victoria de Punta Arenas, venciendo por 5-0, goles de Fuenzalida (3), Torres y Lezcano; sábado 27, empató 3-3 con combinado de las Fuerzas Armadas, goles de Leiva, autogol de Ampuero, y Fuenzalida; domingo 28, ganó 2-1 a la selección de Punta Arenas, goles de Torres (2); y el miércoles 31, venció 2-1 a selección de Río Gallegos (Argentina), goles de Leiva, de penal, y Fuenzalida. En este último encuentro se recaudaron 190 mil nacionales.

■ El Club Municipal, de Santiago, aspirante a la División de Ascenso, dará descanso de una semana a los integrantes del plantel. Luego, el domingo venidero, actuará frente a la selección de Ocoa, que le servirá de preparación para la jira al norte, que emprenderá a fines de este mes.

JORGE FUENZALIDA: eficiente delantero bohemio que lleva marcados 6 goles en la jira del Santiago Morning.

TITO FOUILLIOUX: integrará mañana la delantera de la Católica en Temuco.

LUIS EYZAGUIRRE: es el único jugador de la "U" que aún no renueva contrato con su club.

HERNAN FERNANDEZ: defenderá esta tarde la valla de los viejos cracks de Unión Española en el festival que se realizará en Santa Laura pro ayuda a la familia de Mario Lorca.

Puntualizamos frente a una carta de Juan Goñi

Hemos recibido la siguiente carta del presidente de la Asociación Central de Fútbol, cuyo texto dice:

"Santiago, 1.o de febrero de 1962.

Señor
Director de Deportes LA NACION.
POR MANO.
Muy señor mío:

En comentarios que se hacen en la Sección Deportes, de la edición de hoy, se me hace aparecer como contrario al régimen de ascenso y descenso automático, en el año 1962.

En dos sesiones de Consejo, en sesión de Directorio reciente y en presencia de los presidentes de todos los clubes de segunda división, afirmé categóricamente lo contrario, y no he cambiado de opinión.

Tanto el que suscribe como el directorio de la Asociación, hemos expresado nuestro deseo que se cumpla la disposición automática de que el año 1962, principalmente, para no lesionar los intereses deportivos y económicos de las instituciones que militan en segunda división, el Consejo deberá decidirlo.

Le ruego publicar esta rectificación, para lo cual apelo a la deferencia que periodistas y dirigentes nos debemos.

Saluda atentamente a usted, su afmo. S. S.

JUAN GONI S., presidente de la Asociación Central de Fútbol

Al respecto, la jefatura de deportes de LA NACION puntualiza:

1.— Los comentarios (cabe decir, informaciones, con más propiedad), a que alude el presidente de la Asociación Central, aparecieron en la edición del 31 de enero próximo pasado y no el 1.o del actual.

2.— En ninguna de sus informaciones, este diario ha asegurado que Juan Goñi sea contrario al régimen de Ascenso y Descenso automático en el año 1962. Textualmente, la información en cuestión señala:

"Las versiones extraoficiales dan a Patricio Vildósola, delegado de Rangers, de Talca, como principal impulsor de este acuerdo, que en algunos círculos del fútbol profesional se interpreta como la posición del directorio de la Asociación Central, cuanto que el delegado talquino ha tomado, a su vez, la bandera que agita la reelección del grupo de directores encabezados por Juan Goñi."

El presidente de la Asociación deja en claro cuál es su posición en el ascenso y descenso, lo que, en todo caso, no significa que la misma sea la posición del directorio integrado por siete personas. Por otra parte, quienes han vinculado la posición del representante de Rangers con la del directorio, son presidentes y delegados de diversos clubes, atendido el hecho de que Patricio Vildósola, en una actitud abierta, porque su criterio le aconseja ese proceder, hizo cabeza en el acuerdo tomado en Viña del Mar por los clubes provincianos, como tomó igualmente la iniciativa en la tentativa de la prórroga del mandato del actual directorio, neutralizada por la firme posición de los clubes Ferrobádminton, Santiago Morning y La Serena, que exigieron el cumplimiento de los reglamentos.

3.— LA NACION, vínculo estrecho del público aficionado con los dirigentes del fútbol nacional, se congratula de la declaración del señor Goñi en favor del ascenso y descenso, porque ella constituye la mejor garantía de que sus derechos no serán vulnerados desde el momento que contarán con la defensa integral del propio presidente de la Asociación Central, más aún si obtuviera la prórroga de su mandato.

4.— El último párrafo de la carta lo estimamos innecesario. Siempre LA NACION ha observado una actitud de respeto y deferencia con los dirigentes del deporte chileno, de manera muy especial, con el actual titular de la Asociación, cuya personalidad y labor han sido subrayadas a través de los años que él lleva en el cargo.

Raúl Hernán Leppé,
Redactor Jefe de Deportes

JUAN GONI: Gran refuerzo de el año 1962, principalmente, para no lesionar los intereses deportivos y económicos de las instituciones que militan en segunda división. El Consejo deberá decidirlo.

Motociclismo:

Premios reciben hoy los campeones

Hoy, a las 19.00 horas, en el local del Santiago Moto Club, ubicado en calle Ejército 631, se efectuará el acto preparado por la Federación Chilena de Motociclismo, con el objeto de proceder a la entrega de los premios a los campeones de 1961.

Con 3 equipos juegan Miura y Prieto Vial

La Agrupación Deportiva Independiente de San Miguel fijó para hoy los siguientes partidos:

CANCHA N.o 1
Deportivo "Real San Miguel" — Banco de Chile.

CANCHA N.o 2
"Ricardo Machuca" — Manufacturas de Cuero.

CANCHA N.o 3
"Juventud R. Espinoza" — "Unión Coromina".

CANCHA N.o 4
"Deportivo Miura" — "Luis Prieto Vial".

Todos los encuentros son con tres equipos, para empezar a las 15 horas con la 3a. serie, se juegan premios:

23 volantes inscritos para la prueba "Santiago-Arica"

Hoy quedarán cerradas las anotaciones

A mediodía de hoy se efectuará en el Automóvil Club de Chile, ante los miembros de la Comisión Deportiva y del director general de la prueba, el cierre de las inscripciones para la prueba Santiago-Arica, que se disputará en los días comprendidos entre el 11 y 14 de este mes.

Hasta el momento son 23 los pilotos inscritos para actuar en Turismo-Carretera, siendo éstos los siguientes: José Maimoni, Eugenio Velasco, Felipe 2.o Neder, Bartolomé Ortiz, Carlos Nabone, Luis Alvarado, Carlos Niemayer, Florentino Castellani, Mario Mancilla, Manuel Podestá, Segundo Vidal, Humberto Requena, Víctor Fraile, Italo Ozzano, Pío Delgado, Eduardo Alarcón, Hugo Tagle, Sergio Siro, Jorge Opazo, Juan Gasc, Joaquín Perrota, José D. Moreno y Raúl García. De acuerdo con el sorteo realizado hace algunos días, a estos pilotos les correspondió la numeración de 1 a 23, en el mismo orden en los nombramos.

En la categoría Carrozados Standard, los inscritos hasta el momento son: N.o 30, Boris Garafulic, en Volvo; 31, Federico "Pitt" Block, en Volvo; 32, Peter Kube, en Volvo, y 33, Hernán Muñoz, en Chevrolet.

Los pilotos peruanos, Luis Alvarado, Mario Mancilla, Humberto Requena, Pío Delgado y Federco Block, embarcaron ya sus coches en el vapor "Worns" y llegarán el 8 del presente a Valparaíso. Para el día 6, —próximo martes— está anunciada la llegada de los dirigentes del Automóvil Club Peruano, Jorge Freundt y Juan Valverde.

REVISION DE COCHES.— El próximo viernes 9, de 15 a 19 horas, se efectuará la revisión de todos los coches en el garaje de Gastón Manieu, en Román Díaz 61. Se advierte que por orden del director de la prueba, éste requisito es indispensable, pues no se permitirá largar a ningún coche que no lleve el V.o B.o de la Comisión Técnica.

Los pilotos que lleven coches auxiliares deberán también inscribirlos en el Automóvil Club de Chile, indicando patente, padrón y nombres de sus ocupantes, como también herramientas y repuestos que llevaran.

MUEBLES
LIQUIDAMOS
GRANDES REBAJAS.
30 MESES PLAZO.
Muebles Normando, Mafilo, Paño, Livings, Comedores. Muebles sueltos
MUEBLERIA SUD-AMERICA
CATEDRAL 1053 STGO.

PELOTA A MANO:

Haran trajo nueva modalidad de juego: el medio trinquete

Anoche se presentó por primera vez en Chile, Simón Haran, campeón mundial de pelota a mano, en el centro vasco de la Avenida Vicuña Mackenna 547.

Practicado en numerosas instituciones del país, este deporte popular de los Pirineos, resulta, no obstante, para muchos, un misterio, como lo son aún las costumbres y tradiciones vascas. Allí, en ese pueblo orgulloso de sus tradiciones, nació el juego de la "pelota-mano", quizás el más antiguo de los deportes.

Hasta hace pocos años, el juego de la "pelota" era practicado casi exclusivamente por los campesinos de rudas manos, en desafíos caballerescos de potencialidad física, con una pelota que conserva hoy en día la resonancia de la piedra.

Con el tiempo, desde Shangai a México, de Caracas a Santiago, pasando por Colombia, Perú, Bolivia, Uruguay y Argentina, el juego vasco se extendió inclusive hasta las Filipinas y el Japón, debido a la forzosa expatriación de los vascos, motivada por los escasos recursos naturales de la región. Hoy, en la era moderna, cuando la maquina absorbe las actividades tradicionales del hombre, la pelota a mano se va extinguiendo poco a poco, en el lugar mismo donde nació.

MODALIDADES PRACTICADAS EN CHILE

De los juegos de pelota vasca que todavía se practican internamente, figuran seis modalidades: mano, paleta, pala, saro, chistera y remonte. En Chile, con excepción de la chistera y el remonte, las modalidades más practicadas son la pala y la paleta, contando con algunos escasos elementos de "mano" que juegan en el trinquete.

NUEVO JUEGO: EL MEDIO TRINQUETE

Para tratar de mantener por unos cuantos años el juego de "mano", Simón Haran ha traído una nueva modalidad de juego, llamada medio trinquete.

Esta modalidad puede practicarse en todos los frontones, de pared a la izquierda y que son esencialmente españoles. Con la pared de izquierda, Haran ideó una armazón de madera terciada, desmontable en pocos minutos, y que se coloca por un lado sobre la pared mencionada y se cierra en los treinta metros reglamentarios de toda cancha de trinquete. De tal manera se obtiene el medio trinquete, sin pared a la derecha, lo que, según las propias palabras del campeón mundial, "dan al juego del trinquete una vivacidad muy espectacular".

OBJETIVOS DEL JUEGO

De tal manera, este jueco pretende: 1.o) Evitar la extinción de la pelota a mano, dándole otro matiz; 2.o) Evitar la construcción muy costosa de trinquetes donde únicamente se practica el juego de mano, pala, paleta y en un solo país (Argentina), el saro.

ENTUSIASMO POR EL NUEVO JUEGO

Las primeras pruebas efectuadas en este "medio trinquete", tuvieron un éxito resonante entre los amateurs, de la parte vasco-francesa, pero "nadie es profeta en su tierra". La Federación Francesa de Pelota se niega a reconocerlo como juego de interés popular, por considerar que pierde todo su sabor tradicional. Se prohibió terminantemente su implantación en Francia, so pena de multas a los propietarios de las canchas.

En esta pequeña guerra fría, realizada por la Federación Francesa, Haran buscó el apoyo de tres federaciones internacionales y es así que Uruguay y Argentina le dieron su acuerdo por esta nueva modalidad. Ahora, en Chile, Haran espera que la Federación Chile de Pelota, de su consentimiento para que con tres votos el juego esté homologado por la F.I.P. (Federación Internacional de Pelota).

REAL MADRID PUEDE AMPLIAR SU VENTAJA ANTE TENERIFE

Programa completo de mañana del fútbol español, primera división. En pentagonal de México, Atlante y América empataron a 1 gol y Botafogo ganó 4-2 a Ujtest, de Hungría. Equipo del Irapuato, de México, goleó 6-1 a Juventud Olímpica de San Salvador

FUTBOL EN EL Mundo

● Los 5 puntos de ventaja que lleva Real Madrid, puede mantenerlos frente a Tenerife, a quien recibirá mañana en su cancha. Y bien puede aumentarlos ya que Atlético Madrid, 2.o, con 28 puntos, le corresponde viajar a Valencia, donde lo espera un poderoso adversario.

● El programa de la jornada de mañana de fútbol español, es el siguiente: A. Bilbao con Zaragoza; Elche con Mallorca; Real Sociedad con Betis; Sevilla con Osasuna; Santander con Español; Barcelona con Oviedo; Valencia con Atlético Madrid, y Real Madrid con Tenerife.

● MEXICO, 2 (UPI).— Los equipos Atlante y América empataron anoche a un gol ante 60.000 espectadores, en el primer juego de la sexta jornada del Torneo Pentagonal de Fútbol en el Estadio de la Ciudad Universitaria.

El primer tiempo terminó por uno a cero a favor de Atlante.

En el tiempo extra, Alvarado permitió a Lerma disparar una bola que rebotó en Ferreria, incrustándose en las mallas atlantistas. Esto costó a Atlante la oportunidad de empatar —cuando menos— en el primer lugar, si no conquistar el triunfo en el torneo.

El gol de Lerma se marcó a los 44 minutos.

● MEXICO, 2 (UPI).— Botafogo, de Brasil, superó a Ujtest, de Hungría, en la segunda parte del segundo encuentro de la sexta jornada del V Torneo Pentagonal de Fútbol, para derrotarlos, cuatro goles a dos, ante 85.000 espectadores, en el Estadio de la Ciudad Universitaria.

El primer tiempo terminó empatado a dos tantos.

A los siete minutos del primer tiempo, el centro delantero China anotó el primer gol del Botafogo, con disparo alto al portero húngaro Lung, en un arranque centelleante originado por el sensacional extremo derecho Garrincha.

Un minuto después, el interior izquierdo Amarildo logró el segundo gol de los campeones cariocas, anotando un balón que sorprendió al arquero húngaro.

A los 24 minutos de juego, Manga, portero brasileño, sujetó y derribó al interior derecho húngaro Gorocs, dentro del área. El árbitro Felipe Cuervo decretó el penalty, que fue realizado por el medio derecho Solymosi, con un tiro bajo esquinado sobre la derecha.

A los 30 minutos, el extremo izquierda, Rossi, logró la igualdad húngara en jugada personal, anotando Raso.

A los cinco minutos de la segunda mitad, Garrincha sorprendió a Lung para anotar el tercer tanto del Botafogo, y China remató a los 21 minutos para anotar el último gol del partido.

El primer tiempo se jugó a gran velocidad y se desplegó gran calidad profesional.

En la segunda mitad, Brasil, acabó envolviendo al equipo húngaro, y terminó congelando el balón, ante la rechifla de los aficionados que consideraron la táctica como poco deportiva.

Con el triunfo, Botafogo tiene excelente probabilidad de ganar el torneo pentagonal.

Alineaciones:

BOTAFOGO: Manca; Joel, Zemaria, Nilton; Ayrton, Rildo; Garrincha, Didi, China, Amarildo y Zagallo.

UJTEST: Lung; Kaposta, Rajna, Sovari; Solymosi, Borszanyi; Bened, Gorocs, Luenkel, Kuharszki y Rossi.

Clasificación: Atlante, 5 puntos; Botafogo, 4; Ujtest, 4; América, 3; Toluca, 2 puntos.

● SAN SALVADOR, 2.— (UPI).— El equipo de fútbol Irapuato, de México, venció anoche al local Juventud Olímpica, por seis goles a uno.

GARRINCHA: marcó uno de los cuatro goles del triunfo de Botafogo sobre Utjest.

DIDI: está exhibiendo sus extraordinarias condiciones en el pentagonal de México.

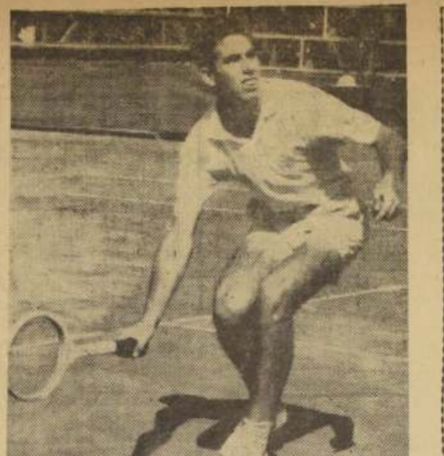

MANUEL SANTANA: N.o 1 del tenis español, que cumplirá una extensa campaña en canchas de EE. UU., México, Venezuela, Colombia y países del Caribe

TENIS NACIONAL Y EXTRANJERO:

RECORD DE INSCRIPCIONES EN EL TORNEO DEL CLUB UNION DE VIÑA

Se puso fin al campeonato del Llolleo Tenis Club. El español Manuel Santana cumplirá extensa campaña en EE. UU., México, Colombia, Venezuela, Puerto Rico y Jamaica

■ Con un record de 247 participantes partirá hoy el Campeonato de Tenis, organizado por el Club Unión de Viña del Mar. El programa inaugural consulta 32 partidos correspondientes a las categorías infantil, intermedia, tercera, segunda y primera, varones. Son los siguientes: 9.30 horas, infantiles: I. Kussermann con P. Arenas, M. Wolleter con A. Gómez, M. Galleguillos con G. Lajehanniers, M. Gildemeister con E. Vicencio; intermedia, F Asenjo con J. Salgado, R. Fernández con J. Arenas, J. Lucnic con R. González y C. Arenas con F. Ahumada, jr.; 14.30 horas, 3a. y 2a. categorías: A. Zapico con L. Troncoso, O. Gaio con J. Angulo, P. Cortés con S. Lobos, A. Composto con F. Araya, M. Wolff con J. Berkovic, W. Radrigán con M. Valenzuela, M. Waisbluth con F. Lucero, A. Lanqueti con E. Goñi, J. Saavedra con J. Fierro, S. Muñoz con C. Arenas, H. Ewert con N. Cantuario, W. Wolff con G. Cortés, A. Alt con E. Rojas, A. Aste con E. Ibarra, D. Rodrigues con R. Aravena, E. Musalem con J. Miranda, R. Santa María con C. Miranda, J. Astudillo con R. Musalem, A. Lanqueti con O. Gaio, H. Ewert con J. González, J. Fierro con S. Andrade, E. Goñi con A. Gajardo, E. Fillol con A. Composto, y R. Fernándes con W. Wolff.

■ Se puso fin en fecha reciente a los campeonatos de tenis de series inferiores del Club Llo-Lleo, alcanzando los títulos de campeones, en 2a. categoría, H. Silva vencedor de Navarro por 6-4 y 6-4; en 2a., dobles, varones Achondo-Fillol, ganadores de Silva-Navarro por 3-6, 8-6 y 6-3; en 3a., singles, Durán, ganador de Mantelli, por 6-3 y 6-3, y en 3a., dobles varones, Durán-Fierro, vencedores de López-Seckel, por 6-4 y 6-2.

■ NUEVA YORK (UPI).— El campeón español de tenis Manuel Santana llegó anoche para participar en los campeonatos en cancha cerrada que comenzarán en Nueva York el próximo miércoles.

En el torneo participarán los mejores tenistas de Estados Unidos y el español Santana es el único europeo de talla que competirá con ellos.

Santana dijo que espera permanecer aquí hasta que terminen los campeonatos el 11 de febrero, aunque pierda antes.

Explicó que necesita reposar antes de concurrir al Torneo Panamericano que comenzará en la ciudad de México el día 12 de febrero.

Anunció que después irá a la internacional de Tampa en La Florida, al Torneo de Buena Vecindad en Miami, a los campeonatos del Caribe en Montego Bay, Jamaica y a los torneos de Barranquilla (Colombia), Bogotá, Caracas y San Juan de Puerto Rico.

Eder Jofré, designado el pugilista del mes

El peleador brasileño recibió esta distinción de la Asociación Nacional de Boxeo (N. B. A.). Ranking de las diez categorías. Suspendida la pelea entre David Ossandón y Humberto Loayza. Ayer llegó Raúl Vargas, próximo contendor de Roberto Lobos. Esta noche se cumple la tercera rueda del Campeonato de los Barrios

Boxeo al DIA

■ PROVIDENCE, Rhode Island, 2 (UPI).— El campeón peso gallo brasileño Eder Jofré fue nombrado hoy el púgil más destacado del mes, en los últimos rankings de la Asociación Nacional de Boxeo (NBA), siguiéndole en distinción el peso medio Dick Tiger, de Nigeria.

Jofré fue escogido por su convincente victoria frente a John Caldwell, de Irlanda del Norte, con el cual puso fin a una situación de dualidad en el campeonato.

Tiger, por haber vapuleado lindamente a Florentino Fernández, ascendió a la posición de retador N.o 1 de Gene Fullmer, por la faja de la división de las 160 LB. En segundo turno, como retador de esta categoría, la NBA reconoce al inglés Terry Downes, campeón acreditado por los organismos oficiales de boxeo de Nueva York, de Massachusetts y por la Unión de Boxeo Europeo.

■ Los rankings de este mes presentan pocos cambios en relación con la lista del mes pasado. Caldwell, que aparecía como retador N.o 1 en la lista de la NBA, descendió a cuarto lugar, mientras el mexicano José Medel se convirtió en el retador N.o 1, y el belga Pierre Cossemyns, en el N.o 2.

Fernández, que era el retador N.o 1 de los pesos medios, fue bajado al N.o 3, pero todavía está por delante del ex campeón Paul Pender, que ha de discutir con Downes, en abril, la participación de éste en el título.

He aquí los rankings:

PESOS PESADOS: Campeón, Floyd Patterson, EE. UU. 1) Sonny Liston, EE. UU.; 2) Eddie Machen, EE. UU.; 3) Alejandro Lavorante, Argentina; 4) Zora Folley, EE. UU.; 5) Ingemar Johansson, Suecia; 6) Cleveland Williams, EE. UU.; 7) Bob Cleroux, Canadá; 8) Henry Cooper, Inglaterra; 9) Joe Erskine, Gales; 10) Roger Rischer, EE. UU.

MEDIOPESADOS: Campeón, Harold Johnson, EE. UU. 1) Archie Moore, EE. UU.; 2) Doug Jones, EE. UU.; 3) Eddie Cotton, EE. UU.; 4) Eric Schoeppner, Alemania; 5) Giulio Rinaldi, Italia; 6) Von Clay, EE. UU.; 7) Mauro Mina, Perú; 8) Willie Pastrano, EE. UU.; 9) Chic Calderwood, Escocia; 10) Joe Denucci, EE. UU.

PESOS MEDIANOS: Campeón, Gene Fullmer, EE. UU.; 1) Dick Tiger, Nigeria; 2) Terry Downes, Inglaterra; 3) Florentino Fernández, EE. UU. y Cuba; 4) Paul Pender, EE. UU.; 5) Ray Robinson, EE. UU.; 6) Henry Hank, EE. UU.; 6) Hank Casey, EE. UU.; 8) Yama Bahama, Bimini; 9) Joey Giardello, EE. UU.; 10) Holly Mims, EE. UU.

PESOS WELTER: Campeón, Benny Kid Paret, Cuba. 1) Emile Griffith, EE. UU.; 2) Ralph Dupas, EE. UU.; 3) Luis Rodríguez, Cuba; 4) Jorge Fernández, Argentina; 5) Curtis Cokes, EE. UU.; 6) Brian Curvis, Gales; 7) Bruno Visintin, Italia; 8) Charley Cott, EE. UU.; 9) Frankie Ramírez, Estados Unidos; 10) Federico Thompson, Argentina.

PESOS MEDIOMEDIANO LIVIANO (Jr. welter): Campeón, Duilio Loi, Italia; 1) Eddie Perkins, EE. UU.; 2) Johnny Gonzalves, EE. UU.; 3) José Stable, Cuba, 4) Roberto Cruz, Filipinas; 5) Kenny Lanes, EE. UU.; 6) L. C. Morgan, EE. UU.; 7) Luis Molina, EE. UU.; 8) Ben Medina, EE. UU.; 9) Bunny Grant, Jamaica; 10) Garland Randall, EE. UU.

PESOS LIGEROS: Campeón, Joe Brown, EE. UU. 1) Carlos Ortiz, EE. UU.; 2) Dave Charnley, Inglaterra; 3) Doug Vaillant, Cuba; 4) Paolo Rosi, EE. UU. e Italia; 5) Bert Somodio, Filipinas; 6) Carlos Hernández, Venezuela; 7) Len Matthews, EE. UU.; 8) Alfredo Urbina, México; 9) Taruo Kosaka, Japón; 10) Art Persley, EE. UU.

PESOS MEDIOMEDIANOS LIGEROS (junior lightweight): Campeón, Flash Elorde, Filipinas. 1) Salomón Boysaw, EE. UU.; 2) Mel Middletown, EE. UU.; 3) Percy Lewis, Trinidad; 4) Auburn Copeland, EE. UU.; 5) José Luis Cruz, México; 6) Tommy Tibbs, EE. UU.; 7) Sergio Caprari, Italia; 8) Rodolfo Marshall, Panamá; 9) Ricardo González, Argentina; 10) Yukio Katsumata, Japón.

PESOS PLUMA: Campeón, Davey Moore, EE. UU. 1) Sugar Ramos, Cuba; 2) Afiu King, Nigeria; 3) Howard Winstone, Gales; 4) Kasuo Takayama, Japón; 5) Lalo Guerrero, México; 6) Floyd Robertson, Ghana; 7) Danny Valdez, EE. UU.; 8) Je[illegible] Bally, Filipinas; 9) Gracieux Lamperti, Francia; 10) Tommie Haden, EE. UU.

PESOS GALLO: Campeón, Eder Jofré, Brasil. 1) José Medel, México; 2) Pierre Cossemyns, Bélgica; 3) Herman Márquez, EE. UU.; 4) John Caldwell, Irlanda; 5) Piero Rollo, Italia; 6) Edmundo Esparza, México; 7) Alphonse Halimi, Francia; 8) Ismael Laguna, Panamá; 9) Ignacio Pina, México; 10) Manny Elias, EE. UU.

PESOS MOSCA: Campeón, Pone Kingpetch, Thailandia. 1) Sadao Yaoita, Japón; 2) Minum Ben Ali, España; 3) Pascual Pérez, Argentina; 4) Sal Burruni, Italia; 5) Ramón Arias, Venezuela; 6) Kyo Noguchi, Japón; 7) Chartchai Laemfapha, Thailandia; 8) Horacio Acavallo, Argentina; 9) Ray Pacheco, EE. UU.; 10) Chico Hernández, México.

■ Ayer en la mañana, a las 9 horas, vía Aerolíneas Argentinas, llegó a Santiago Raúl Vargas, rival que tendrá Roberto Lobos, en la reunión del próximo viernes 9 de febrero. Este combate será el estelar en dicha velada, pero se complementará con un semifondo y varios preliminares. El programa definitivo se fijará el lunes, luego de la prueba de suficiencia.

■ Esta noche, en el ring del Comercio Atlético, Galvez 1015, se cumplirá la tercera rueda del Campeonato de los Barrios, que ha organizado la Asociación Santiago de Boxeo. El programa consulta 15 peleas, pero de éstas diez tendrán el carácter de oficiales, actuando en ellas representantes de los distintos barrios de la capital.

■ Por ciertas dificultades de tipo reglamentario, fue suspendido el combate entre Humberto Loayza y David Ossandón, que debía realizarse el 19 de este mes, en Chuquicamata. Solucionados los inconvenientes, la Comisión de Boxeo Profesional, de acuerdo con los managers de ambos peleadores, autorizará una nueva fecha para el match.

EDER JOFRE.— Es campeón mundial de los gallos y recién fue designado el pugilista más destacado del mes.

HUMBERTO LOAYZA: Por inconvenientes reglamentarios fue suspendido para una fecha próxima el combate que tenía con David Ossandón el 19 en Chuquicamata.

DOS PARTIDOS EN EL BASQUET DE MELIPILLA

Sigue también el torneo de San Antonio

★ Bajo el control del Deportivo Juventud Católica de Melipilla, ha seguido desarrollándose el campeonato de verano de básquetbol de esa localidad. En fecha reciente, el conjunto de Hospital venció a Gavilanes, por 59 a 39, y Té Venus a Bancarios, por 73 puntos contra 69. La reunión contó con un público de 604 personas, que pagaron E° 135,55. Los equipos formaron así:

HOSPITAL: J. Vera, 11 goles; H. Hernández, 8;; C. Moreno, 2; B. Pacheco, 10 y H. Vásquez, 21. Total: 52. GAVILANES: J. Ureta, 6; A. Espinoza, 2; J. Dyller, 8; C. Bernardi, 14, y A. Aguirre, 9. Total: 39. Arbitros: L. Soto y F. Muñoz. DEPORTIVO TE VENUS: C. Medina, 10; H. Robledo, 4; L. González, 8; R. Guerrero, 32; R. Guerrero, 19. Total: 73. BANCARIOS: A. Marín, 6; M. Vera 14; I. Ferrer, 18; M. Acuña, 31 y V. Jeria, 0. Total: 69. Arbitros: L. Soto y F. Muñoz.

★ Cumplida la 6a. fecha, el rol de goleadores es el siguiente: 1.o Constanzo Bernardi, 68; 2.o Ricardo Guerrero, 66; 3.o Mario Acuña, 59; 4.o Berkley Bute, 46; 5.o Raúl Guerrero, 39.

★ El puntaje actual, es el siguiente: 1.os Gatos Bohemios, Comercio, Hospital y Gavilanes, 4 puntos; 5.os Té Venus, Aguiluchos y Diablos Rojos, 2 puntos; y 8.o Bancarios, 0 punto.

★ El programa de hoy del torneo de Melipilla, agrupa los siguientes partidos: 21.30 horas, Diablos Rojos con Bancarios, y a las 22.45, Gatos Bohemios con Aguiluchos.

★ Hoy, en la cancha del Club de Deportes Esparta, de San Antonio, seguirá desarrollándose el campeonato de verano de básquetbol, en el cual participan los conjuntos de Colo Colo de Santiago, Bomberos, Congo Bill, Empresa Portuaria, Rayonhil y Hospital.

BARRERA: Crack de Colo Colo, equipo que está participando en el torneo de básquetbol de San Antonio.

MAÑANA DOMINGO:

Torneo de caza submarina se efectuará en Quintero

Mañana domingo 4 de febrero bajo la organización de la Federación de Deportes Submarinos se efectuará en la localidad de Ventanas (Quintero) el cuarto Campeonato inter clubes de Caza Submarina. El certamen se iniciará a las 9 horas y los participantes actuarán divididos en dos series: primera y segunda. En la primera competirán los ya clasificados y en la segunda los elementos amateurs. La duración para los primeros será de 5 horas y para estos últimos de 3.

De acuerdo a los resultados que se obtengan en este torneo y al puntaje de los competidores mejor clasificados en competencias anteriores saldrá el equipo que representará al deporte submarino de Chile en el Campeonato Sudamericano que con sede en Argentina se efectuará en una fecha próxima.

HECHOS DEL DEPORTE:

La historia del "cerrojo" y de Suiza, primer rival que tendrá Chile en mayo

● ¿Es una táctica puramente defensiva? La descubrió, la impuso y la mantiene Karl Rappan, y se acomoda perfectamente al temperamento del helvético, que es precavido. ● Sus actuaciones en los cuatro campeonatos mundiales anteriores. Ganaron a los chilenos, 4.2, cuando en 1960 fue Riera con la selección nacional a Europa

Que el "cerrojo", que el Chaux de Fond, que Suiza nos va a proporcionar la primera derrota en el Mundial, en fin, tantas cosas que se han dicho del fútbol suizo, un poco rodeado de misterio y otro por falta de conocimiento de lo que, en realidad, es el equipo helvético.

Quitemos, pausadamente, el manto que cubre al rival que tendrá Chile, la tarde del 30 de mayo próximo, en el Estadio Nacional, en su espectacular debut en la VII Copa Jules Rimet. No sólo todo Chile, sino que todo el mundo futbolístico estará pendiente del estreno del cuadro de Fernando Riera. Esto forma parte de los obstáculos contra los cuales tiene que luchar el país anfitrión además de las ventajas que todos conocemos. Son más estas últimas, sin duda.

¿TACTICA DEFENSIVA?

Pueden estar equivocados quienes piensan que el famoso "cerrojo" de los suizos es una táctica puramente defensiva. No es eso. Diríamos mejor que es una táctica en la cual se arriesga demasiado. Lo que hay es que el helvético, por naturaleza, por temperamento, es sumamente precavido, y entonces el "cerrojo" se acomoda más y mejor a su modo de ser.

Claro que con buenos jugadores, todas las tácticas son buenas. Es un principio de perogrullo. Los suizos nunca han tenido grandes cracks de prestigio internacional. Es por eso que se han metido en un sistema de juego que les asienta mucho mejor que otros. Aparte de fornidos y sanos, los suizos tienen una voluntad del porte de un cerro, son abnegados como el que más y duros en la lucha, recios, aunque sin mala intención. Pero no crean nada, no tienen genio futbolístico, y, dígase lo que se diga, el fútbol de hoy y de siempre exige un buen porcentaje de chispa, de invención, de algo de lo cual hay que disponer en una fracción de segundo y que no sale en los textos ni tampoco lo enseña el entrenador. Por eso es que dicen por ahí que el futbolista, como el periodista, nace y no se hace.

Aparte de que no es fácil jugar al "cerrojo" así como así. Además de lo ya dicho, hay que disponer de un estado físico impecable, extraordinario. Y también de mucho sentido de cooperación y espíritu de sacrificio. Si flaquea cualquiera de estos factores, el edificio se desmorona y la táctica se va a la punta del cerro. Por eso es que es difícil, es una característica peculiar de los helvéticos y nada más que de ellos.

Quien inventó esto del "cerrojo" de los suizos —famoso en el mundo entero—, fue Karl Rappan, hombre ya maduro, de 57 años de edad, y que fue 35 veces internacional en Austria. Hace 30 años que está de cabeza estudiando acuciosamente todo cuanto se relaciona con la evolución de las tácticas. Se trata de un "maestro" del fútbol. Desde 1936 que es el "manda más" de las selecciones suizas.

El cuadro de Rappan se ha dado el lujo de hacerle 6-2 a Francia, y de meterle 5 goles en dos partidos a Suecia, actual vicecampeón mundial. Claro que esta misma Suecia goleó a los helvéticos de Rappan por 4-0. ¿No ven? El "cerrojo" es una táctica de la cual, por lo menos en los pies de los suizos, le falta estabilidad. Es una escuela temperamental, amiga de las irregularidades. Como lo definió alguien, se parece a un gráfico de fiebre...

EN QUE CONSISTE

El "cerrojo" nos indica que los suizos se mueven en la cancha con una fórmula 1—1—3—2—4. Nos explicamos. Delante del arquero, un defensa volante para los casos de apuro. Frente a él, 3 zagueros, siendo obligación del zaguero central, si las alternativas del juego lo permiten, apoyar a la ofensiva. Enseguida vienen un mediozaguero y un interior, un 8 ó un 10, según el hombre. Después, 4 atacantes; pero, de éstos, los dos punteros se retrasan manifiestamente para ir a buscar la pelota, movimiento éste que ha desorientado a muchos bloques defensivos. Los punteros juegan, pues, un papel principalísimo y de ellos, depende fundamentalmente el buen éxito de la táctica. Ahora, claro, según el rival y como se presente el partido, las energías pueden faltar y entonces el ataque se debilita hasta desaparecer. La defensa se ve acorralada y es por eso que, a veces, parece como si todos se quisieran meter dentro de su propio arco. Ese es el mal "cerrojo", el que se presta para hacerle goles. El otro, cuando todo se cumple bien, es el bueno, con el que han conseguido resonantes triunfos. El mismo que ha permitido que Suiza llegue a las finales de la Copa Rimet que veremos en 119 días más.

EN LA COPA RIMET

¿Qué han hecho Karl Rappan y su "cerrojo" en los Mundiales?

Esto. Con la de ahora, es la quinta vez que juegan en la Copa Jules Rimet. Debutó en Italia, en 1934, y ganando a Holanda por 3-2, alcanzó hasta los cuartos de final; pero fueron derrotados por Checoslovaquia, 3-2, quien fue finalista. Después, en 1938, en Francia, volvió a llegar a los cuartos de final, juego de vencer 4-2 a Alemania; pero sucumbió con los húngaros por 2-0.

Pasa el tiempo y van a Brasil, en 1950; pero aquí sí que no pasaron de los octavos de final, pues perdieron 2-0 con Yugoslavia. Habían alcanzado a empatar nada menos que con Brasil 2-2, y a ganar a México, 2-1.

Después vino la Copa Rimet de ellos, en 1954. Fue su mejor actuación en esta clase de torneos. Eliminaron a Italia, 2-1, y perdieron 2-0 con Inglaterra. Pasaron a los cuartos de final, cayendo frente a los austriacos por 7-5. El goleador de los suizos fue Hügi, clasificado segundo scorer del torneo. Ballamán marcó 4.

En su actuación en la Copa Rimet, la estadística indica para los suizos lo siguiente: 11 partidos jugados, 5 triunfos, 5 derrotas y un empate: 24 goles a favor y 26 en contra.

En el último Mundial, el de Suecia, en 1958, no logró clasificarse en su grupo, porque empató a 2 y perdió 4-1 con España, y porque perdió los dos partidos con Escocia, 2-1 y 3-2.

De paso, recordemos que en la jira que hizo por Europa la selección chilena de Fernando Riera los del "cerrojo" nos ganaron 4-2, en Basilea. Es un recuerdo nada más, y para que vamos pesando mejor al rival que tendremos en el debut.

Ahora, para poder venir a Chile, Suiza tuvo que derrotar 4-2 y 2-1 a Bélgica. También ganó a los suecos, vicecampeones del mundo, por 3-2; pero en la revancha el "cerrojo" se abrió y les hicieron 4-0. Vino el desempate y los helvéticos ganaron bien por 2 a 1. Por eso vienen.

En este último tiempo, Suiza y España han jugado 9 partidos, de los cuales España se impuso en 7 y hubo dos empates.

Siguen hoy siendo cracks del fútbol helvético: Antennen, Alleman, Meier y Morf, quienes ya jugaron en el Mundial de Suiza, en 1954.

Equipo de Suiza que perdió 4-0 con Suecia, en los partidos de clasificación para nuestro Mundial: Elsener; Tachella y Wuthrich; Grobety, Schneiter y Bigler; Antennen, Meier, Hügi, Allemann y Ballaman.

Exactamente con este mismo cuadro, habían ganado a los belgas, por 2 a 1. Los dos goles los marcó Ballaman.

Esta es la historia futbolística de Suiza y su "cerrojo".

Pedro Gajardo C.

Atléticas

■ Mañana, a las 9 horas, en el Estadio Municipal de Quinta Normal (calle Nueva Imperial, entre Ecuador y San Pablo), se llevará a efecto un torneo de atletismo organizado por el Círculo Atlético Royal y controlado por la dirigente local.

El programa del campeonato consulta las siguientes pruebas: 9 horas, 100 metros planos, varones; salto alto, varones; martillo, 100 metros planos, damas (trithlon); 400 metros planos; bala, damas (trithlon); 1.500 metros planos; salto largo, varones; 5.000 metros planos; bala, varones; salto largo, damas (trithlon), y posta de 4 por 100 metros planos, varones.

■ Las actividades del atletismo porteño y viñamarino comienzan mañana con un torneo abierto que ha organizado la Asociación de Valparaíso, y que tendrá como escenario el Estadio Las Salinas.

■ El domingo 18 de este mes se correrá la media maratón (21 kilómetros), que ha organizado la I. Municipalidad de Quilpué, que proyecta invitar a los mejores elementos santiaguinos, porteños y cracks de las demás provincias. Esta prueba figura en el programa de la "Semana Quilpueina".

■ Los fondistas metropolitanos se están preparando para participar en la media maratón de Quilpué, el 18 de este mes; en el Circuito Casino, que controlará la dirigente de Viña del Mar, fijada para el 25 de febrero, y la Posta de los Balnearios, sobre 16 kilómetros, con 6 relevos, que controlará la Asociación viñamarina, dispuesta para el domingo 11 de marzo, que se largará en Concón y que tendrá como meta el balneario de Caleta Abarca.

Círculo de Antiguos Deportistas realiza una velada cultural

El Círculo de Antiguos Deportistas "Juan Ramsay", anuncia para hoy sábado, a las 21.30 horas, una gran velada cultural destinada a procurar fondos para el paseo que anualmente organiza el Círculo y que este año se hará a la Playa de San Sebastián, el sábado 10 de febrero.

La velada de mañana tiene como incentivo principal, la actuación de destacadas figuras del teatro y radio, que en forma absolutamente desinteresada han ofrecido su concurso.

GRABADOS

Planchas profesionales y Comerciales. Timbres de goma. Insignias de todos tipos.

ALAMEDA 940

LOCAL 7

Teléfono 382714

REEMBOLSOS A PROVINCIAS

Enseñe a los niños a cruzar las calles: mirar a ambos lados; cruzar perpendicularmente en las esquinas; observar las luces y sólo atravesar con la luz verde de frente. Coopere a la Campaña de Seguridad del Consejo Nacional de Seguridad.

Universidad Católica de Chile

Las Oficinas de la Dirección de la Universidad Católica de Chile permanecerán cerradas desde el lunes 5 de enero hasta el sábado 24 inclusive, del mismo mes.

Esta disposición rige como en años anteriores, con motivo del feriado de vacaciones del personal.

DAVID CERDA es uno de los buenos jinetes livianos y nuevamente lo está haciendo con eficiencia y regularidad. Ha ganado en Santiago, y el miércoles en Viña, también se adjudicó un triunfo.

ANGELO BUSCARA SU SALIDA DE PERDEDORES

FUE MUY BUENO SU COTEJO EN EL CLUB

Pista de arena

300 metros.—

PROMETEDOR, J. Escobar, en 18 2/5.
CECIL RHODES, O. Olivares, en 18; repitió 200 en 12 1/5.

400 metros.—

MILLONARIO, R. Parodi y PLUTO, G. Saavedra, en 25; repitieron en 24 2/5, iguales.
CONTRABANDO, G. Saavedra, en 25 2/5.
HILO DE ORO, C. Jorquera, en 25 3/5.
ROYAL FLUSH, E. Guajardo, en 25.

500 metros.—

CECILIA, C. Sepúlveda, en 31 3/5.
KING JOHN, J. Baeza, en 31 3/5.
BOQUINEGRA, E. Saavedra, en 32 3/5.
CADDIE, M. Yáñez, en 31.
CAPITELO, C. Sepúlveda, en 31 3/5.
BORRACHA, E. Saavedra, en 32.
TAMESIS, J. H. Aravena, en 31.
BAMAN, G. Jorquera, en 31 2/5.
RIO TAJO, V. Bravo, en 30 3/5.
OSLO, E. Salas, en 31 2/5.
CARACTER, C. Pezoa, en 30.
BIENESTAR, O. Olivares, en 31 3/5.
ANGELO, J. Escobar, en 30 2/5.
QUALITY, D. Reyes, en 31 2/5.

600 metros.—

VENTISCA, J. M. Aravena, y EXEL, E. Castillo, en 37 2/5; Ventisca dos cuerpos.
BONOGRAMA, A. Núñez, en 38 3/5.
COLMADO, E. Castillo, en 39.
AQUILA, O. Jorquera, en 37 3/5.
TRES FLORES, A. Núñez, en 37 1/5.
ABOMBILLADA, O. Muñoz, en 38 2/5.
LORITO, H. Salas, en 38.
PANDITAU, H. Rivera, en 37.
NITEROI, A. Núñez, en 37 2/5.
FULGOR, H. Salas, en 30 3/5.
DON JAIME, A. Jaque y CLENTARO, R. Jaque, en 38; Don Jaime tres cuerpos.
CODORNIZ, J. Castro, en 38 2/5.
YALOSE, J. Baeza, en 37 2/5.

600 metros.—

MATSU, R. Madel, y NIPON, D. Reyes, en 37 3/5; iguales.
BUEN OJO, J. Castro, en 38 3/5.
DELIA, G. Pezoa, en 37 3/5.
LA BULLY, S. Escudero, en 38 2/5.
NEVADO, R. Valenzuela, en 39 3/5.
ANGURRIENTO, E. Saavedra, en 39.
QUIET, C. Pezoa, en 37.
CALCIS, aprendiz en 37 2/5.
SAGITARIO, O. Muñoz, en 37 3/5.
REVIENS, C. Pezoa, en 39 2/5.

700 metros.—

SMILE, E. Castillo, en 47.
REY DEL SOL, G. Jorquera, en 45.
PITILLO, E. Castillo, en 46 2/5.
AMBO, G. Jorquera, en 44.
EYBAR, E. Núñez, en 44 1/5.
ANTONINA, C. Sepúlveda, en 43 2/5.
MONTERILLA, L. A. Paredes, en 44 2/5.
SARDINIERE, E. Salas, en 45 2/5.

800 metros.—

ALI BARA, G. Jorquera, en 52 2/5.
NUME, H. Ponce y PICHIN GAL, E. Núñez, en 52; iguales.
COCOROCO, J. M. Baeza, en 53 2/5.
BIG DANDY, A. Jaque, en 50 3/5.
PALUMBARIO, J. M. Baeza y ATOLON, J. Castro, en 51.
NEBREDA, J. M. Aravena, en 51.
LENCA, J. M. Aravena, en 53.
MANOJO, J. M. Silva, en 52.
BRAMANTE, G. Jorquera, en 51.

1.400 metros.—

YALE, aprendiz, en 1.32.

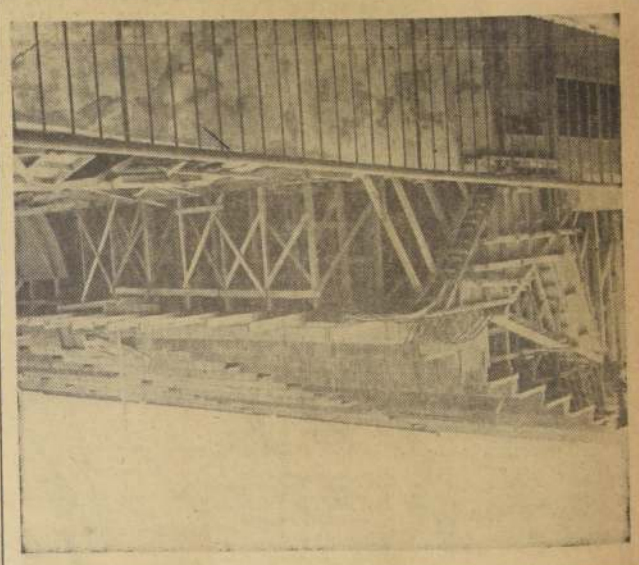

LA CONSTRUCCION del Club Hípico de Antofagasta ha significado un serio esfuerzo de las autoridades de esa institución. En el grabado aparecen las tribunas de la 1a. de socios y el túnel de circulación de los caballos, que separa a ambas localidades.

Cortas del TURF

SERGIO PEREZ, desde Viña del Mar, vendrá a dirigir a Panacea en la prueba central del Hipódromo Chile.

EL STUD BUENAVENTURA defenderá, en el futuro, la tres años Azorella.

JOSE MIGUEL ARAVENA en la 10a. carrera y RICARDO MADARIAGA en la 12a. competencia del programa palmeño, no podrán, por haber dado doble compromiso de monta, correr en esas pruebas.

WU, pupilo de Julio Castro Ruiz, perdió su calidad de reproductor.

DANIEL TORRES recibió a la potranca La Lolita. Estaba bajo los cuidados de Angel Donati.

LOS YUYOS, elemento que aparecía anotado para disputar la última carrera del Club Hípico, no será de la partida.

TOFFANA, hembra al cuidado de Daniel Miranda, que reaparecía en la pista del Hipódromo Chile en la 2a. carrera, no será presentada a disputar ese compromiso.

BELLA LISA, defensora del stud "El Zorzal de la calle Ahumada", fue entregada al trainer Angel Donati.

REGRESO de potrero el potrillo Hasta la Vista. Ingresó al stud de Daniel Torres.

APRONTES PALMEÑOS

200 METROS

PAICAVI, aprendiz, en 12 un quinto.
AMBIENTADO, aprendiz, en 12 2/5.

400 METROS

SIEMPRE, MAGALLANES, Manuel Lazzus, y MILTON, Sergio Campos, en 25; iguales.
ALOE, Luis Hevia, en 24 dos quintos.
KON KON, Hugo Pilar, en 25.
TORRENTOSO, Eduardo Soto, en 25; repitió 500 en 31.
REBOTADO, Ricardo Madariaga, y MAKARIOS, Bernardo García, en 24 2/5, fácil Rebotado.
VINO DULCE, Hernán Basay, en 26; repitió en 25.
GANCHERA, Ricardo Madariaga, en 24 3/5.
SUN SHINE, Jorge Aravena, en 25 3/5.

500 METROS

ORGULLOSO, Fernando Toro, en 32.
CASTEL GANDOLFO, Clemente Ojeda, en 31.
KUBAN, Mario Valdivieso, y FIREY, Matías Alquinta, en 31 1/5; iguales.

600 METROS

LE BOURGET, Fernando Toro, en 32 2/5.
DOLLINCO, Augusto Díaz, y FALSETE, Manuel Lazzus, en 36 3/5; iguales.
CASTAÑAR, Eduardo Soto, en 37 2/5.
MASOSITA, Santiago Véliz, en 37 2/5.
TALQUINO, M. Lazzus, en 38 3/5.
CANDIL, Luis Muñoz, e ISABEL, aprendiz, en 37 1/5; iguales.
QUICK IDEAL, aprendiz, en 38.
MISS AMORES, Luis Muñoz, en 38.
GAVIA, Luis Muñoz, en 37.
COMO EL, Hernán Basay, en 37 3/5.
CANDENTE, Luis García, en 37 2/5.

800 METROS

PUEYRREDON, Mario Valdivieso, en 49 3/5.
SPEEDY GAL, Clemente Ojeda, e HINCAPIA, Hernán Basay, en 50 2/5; iguales.
AUDREY, Gustavo Farías, en 51.
ITALO ROMANO, Gustavo Farías, en 49 3/5.
A LA CARGA, aprendiz, en 56.
MONTE NEVADO, Eduardo Soto, en 50 3/5.
SINISCOLA, Artemio González, en 51 3/5.
ABEDUL, Santiago Véliz, en 53.

(Pista de arena, de bajada)

400 METROS

PURRETE, Fernando Toro, en 23 2/5.
LA BORDE, Augusto Díaz, en 23 3/5.
LE GIRONDIN, Augusto Díaz, en 23.
HUASO SEGUNDO, Juan Toro, en 24.
APASIONADO, Claudio Paredes, en 23 1/5.

Inauguración en Hipódromo Chile

En una ceremonia que se efectuará hoy al mediodía, el Hipódromo Chile inaugurará el nuevo edificio de autoridades y profesionales; la tribuna anexa y un paddock para el paseo de los caballos, con las respectivas pesebreras. Estas construcciones, que inician el amplio proyecto de transformaciones ordenado por el Directorio de la institución palmeña, están dotadas de modernos servicios de comunicación y cuentan con todos los adelantos que exige el funcionamiento de un hipódromo moderno.

Contratiempos

VALPSO. SPORTING CLUB

PRIMERA CARRERA:

(10) MENOS MAL: 28 enero. Partió mal.
(11) ISLERO: 21 enero. Su jinete dio cuenta de que el caballo se abría durante toda la carrera.
(15) MAGREB: 14 enero. Fue cargado en la primera curva.

SEGUNDA CARRERA:

(2) ARROYO: 28 enero. Su jinete dio cuenta de que se abrió durante toda la carrera.

TERCERA CARRERA:

(9) VIENTO SUR: 7 enero. Su jinete dio cuenta de no haber podido cumplir instrucciones para correr al caballo por contratiempos sufridos durante la carrera.
(14) LAS CANCHAS: 14 enero. Fue cargada a 400 metros de la meta.

CUARTA CARRERA:

(8) MARIGNAN: 21 enero. Su jinete dio cuenta haber tenido inconvenientes a los 200 metros corridos, estando a punto de rodar. Su propietario exhibió juego hecho y manifestó estar disconforme con la carrera realizada.
(14) LA CARACOLINA: 21 enero. Su jinete dio cuenta de que la yegua levantó la cabeza al partir y salió ligeramente desmejorada.

QUINTA CARRERA:

(8) PHARSALTA: 21 enero. Fue cargada en la partida.
(14) MIRA RIOS: 21 enero. Su jinete dio cuenta de que no le respondió en tierra derecha.

OCTAVA CARRERA:

(8) COUNTRYMAN: 28 enero. Fue cargado durante toda la carrera hasta la entrada de la tierra derecha y luego cruzado en tierra derecha siendo ostensiblemente perjuidicado.

NOVENA CARRERA:

(3) RIO AMARGO: 28 enero. Fue cargado en la partida y a 200 metros de la meta.
(4) NEW SUN: 21 enero. Su jinete dio cuenta de que no le respondió.
(8) AUNTY: 28 enero. Se estrelló en el cajón en el momento de partir.
(2) CABELA: 14 enero. Fue estrellada en la partida. Su preparador exhibió juego hecho y manifestó que el jinete no pudo cumplir sus instrucciones por los inconvenientes anotados.
(15) MANDINGO: 21 enero. Su preparador exhibió juego hecho y manifestó estar disconforme con la carrera realizada.

DECIMA CARRERA:

(1) BEAU BRUMMEL: 28 enero. Fue cargado en las últimas distancias.
(3) DON EUSTAQUIO: 21 enero. Se abría durante toda la carrera.
(6) CAFE FILHO: 14 enero. Su propietario exhibió juego hecho.

KONG desarrolló una campaña excepcional en las manos de Eduardo Rodríguez. Cuando le sucedió el accidente en la pista del Hipódromo Chile tuvo solicita e inmediata atención veterinaria. Ahora deberá reposar por algunos meses.

Enséñe a los niños a cruzar las calles: mirar a ambos lados; cruzar perpendicularmente en las esquinas; observar las luces y sólo atravesar con la luz verde de frente. Coopere a la Campaña de Seguridad del Consejo Nacional de Seguridad.

ARTEMIO GONZALEZ, buen jinete liviano, es uno de los que va mejor montado en el Hipódromo Chile.

EXAMINAN A LILY PONS

A la Clínica del Club Hípico, llevaron en la mañana de ayer, a la yegua Lily Pons, la que, bajo la mirada de su propietario y su entrenador, fue examinada por los médicos de ese establecimiento.

LA NACION está en condiciones de informar que a Lily Pons, en Buenos Aires, le habría afectado seriamente el clima haciendo crisis, su estado de salud, días antes de viajar a Montevideo a disputar el Clásico "Ramírez".

Durante la próxima semana, se le harán algunos exámenes y es muy probable que tome un descanso para reiniciar su entrenamiento con miras al Internacional del Hipódromo Chile, el próximo 1.o de abril.

El nuevo paddock del Hipódromo Chile con mayor número y mejores boxes permitirá que los caballos también tengan comodidades. Al final del paddock habrá un redondel y árboles cubrirán el camino central de esta nueva construcción, dándole un hermoso aspecto.

FUERZA AEREA DE CHILE
Brigada de Instrucción
Escuela de Especialidades Aeronáuticas

Exámenes de Admisión

Los exámenes de admisión para los postulantes que han presentado documentos en la Secretaría de Estudios de la Escuela de Especialidades, se efectuarán:

EN SANTIAGO: El jueves 8 de febrero de 1962, a las 09:00 horas, en la Escuela de Especialidades, El Bosque, Guardia N.o 1, Paradero 32, Gran Avenida.

EN PROVINCIAS: Los exámenes se efectuarán en los Aeródromos de las ciudades que se indican:

ILLAPEL: Lunes 5 de febrero, a las 09:00 horas.
OVALLE: Lunes 5 de febrero, a las 14:00 horas.
LA SERENA: Martes 6 de febrero, a las 09:00 horas.
VALLENAR: Martes 6 de febrero, a las 14:00 horas.
COPIAPO: Miércoles 7 de febrero, a las 09:00 horas.
ANTOFAGASTA: Jueves 8 de febrero, a las 09:00 hrs.
CALAMA: Jueves 8 de febrero, a las 14:00 horas.
IQUIQUE: Viernes 9 de febrero, a las 09:00 horas.
ARICA: Sábado 10 de febrero, a las 09:00 horas.
CHILLAN: Lunes 5 de febrero, a las 09:00 horas.
CONCEPCION: Lunes 5 de febrero, a las 14:00 horas.
TEMUCO: Martes 6 de febrero, a las 09:00 horas.
VALDIVIA: Miércoles 7 de febrero, a las 09:00 horas.
PUERTO MONTT: Jueves 8 de febrero, a las 09:00 hrs.
ANCUD: Viernes 9 de febrero, a las 09:00 horas.
COIHAIQUE: Sábado 10 de febrero, a las 09:00 horas.

NOTA: Los postulantes deberán presentarse con útiles de Geometría.

SECRETARIO DE ESTUDIOS

UNIVERSIDAD DE CHILE
ESCUELA DE AGRONOMIA

REQUISITOS DE INGRESO AÑO 1962

Para ingresar al primer año de la Escuela de Agronomía, se necesitan los siguientes requisitos:

1.—Certificado de Bachillerato con mención en Biología o Matemáticas.
2.—Certificado de notas del 2.o ciclo de Humanidades.
3.—Certificado Médico expedido por el Servicio Médico de la Universidad de Chile.
4.—Tres fotografías tamaño carnet.
5.—Certificado de conducta y moralidad expedido por el Rector del Liceo en el cual ha cursado sus estudios.
6.—Rendir examen de Admisión.

Estas solicitudes deben ser presentadas entre el 26 de febrero y el 8 de marzo, inclusive, en la Secretaría de la Escuela.

HORAS DE ATENCION: de 8 30 a 12 30 y de 15 a 18 horas.

EXAMEN DE ADMISION: Se efectuará el 12 de marzo, a las 8 horas.

CIA. IMPERIAL DE INDUSTRIAS QUIMICAS DE CHILE S. A.

ANUNCIA A SU DISTINGUIDA CLIENTELA QUE SUS OFICINAS Y FABRICA PERMANECERAN CERRADAS POR FERIADO LEGAL DESDE EL **5 HASTA EL 21 DE FEBRERO INCLUSIVE.**

SIN EMBARGO, SE MANTENDRA PERSONAL PARA LA ATENCION DE PEDIDOS DE EMERGENCIA Y RECEPCION DE PAGOS EN SU NUEVA DIRECCION:

CALLE EDISON 3775
FONO 98081

CICUTA

GUIA PROFESIONAL

ABOGADOS

SANCHEZ DEL POZO
Especialmente asuntos matrimoniales, posesiones efectivas, particiones. Morandé 1137, oficina 78, fono 80... H.O.-C.

RAQUEL ... GAN B.
Abogada
Toda clase asuntos. Compañía 1048. Teléfono ...84-. Horas: ... M.
27.2.62 G. P.

MANUEL CARTES
Divorcios, nulidades matrimonio, particiones Hérfanos N.o 1294, Of. 42, teléfono 84359

ELIAS NEGHME RODRIGUEZ
Juicios civiles y comerciales. Ahumada 131, Oficina 318. Teléfono 68...
13|2. G.P.

ARNALDO LOYOLA BUSTAMANTE
Abogado
Asuntos civiles, criminales. Especialidad cheques. Morandé N.o 466, Oficina 15. Fono 6...4.
30|7... G. P.

FRANKLIN SOSAR V.
Asuntos civiles, comerciales. Ahumada 314. Teléfono 84037
28|2|62 G. P.

MEDICOS

Dr. HERNAN DEL PINO
Enfermedades de niños. Consultas 2 a 4. Mac-Iver 142. 2.o piso, Oficina 204. Teléfono N.o 393... Martes, jueves y sábado. Pedir hora al fono N.o 496745. H.O.-C.

Dra. LUISA PACHECO PIZARRO
Médico-cirujano, señoras y niños. Consultas de 15 a 18 horas. Lord Cochrane 177. Fono N.o 86762

Dr. MARIN VIVADO
Proctología
Afecciones al ano, recto y colón. Agustinas 7.., Oficina 202. Fono 3..85
24|2|62 G. P.

Dr. GASTON RAMIREZ
Piel. Manuel Rodríguez 56. Fono 68828. H.O.-C.

MEDICOS

DR. ABRAHAM WAISSBLUTH W.
Especialidad Corazón, Pulmón, Estómago, Hígado, Rayos X. Consulta: República 68, Santiago. Teléfonos 94093-465451. Atención de 4 a 7.
5.6.62 GP

DOCTORA NAVARRETE
Señoras: Obstetricia, Ginecología. Vicuña Mackenna N.o 315. Fono 350..
...2 G. P.

DENTISTAS

DENTISTA RODRIGUEZ
Extracciones. Prótesis inmediata. Coronas. Puentes. Rapidez. Compañía 1068. Oficina N.o 1103.
28|2. G.P.

Prótesis dentales. Reparaciones inmediatas. Atención desde 8.30 horas.
CLINICA DENTAL CENTRAL
Compañía 1068. Oficina 1105. Fono 85792. edificio Teatro Plaza.
28|2. G.P

MECANICA DENTAL

Soldaduras, reparaciones dentales inmediatas.
CARLOS RAKOS
Monjitas 779 - Tercer piso.
28|2. G.P

Prótesis dentales, soldaduras, reparaciones inmediatas.
CLINICA DENTAL EDWARDS
Pasaje Agustín Edwards 29, entrepiso 111. Entrada por Ahumada 312.
28|2. G.P

PRACTICANTES

LUIS ALDUNATE
Practicante
Inyecciones, Curaciones. Atención domiciliaria. Edificio Waldorf, Ahumada 131, Of. 311, Teléfono 68828.

MATRONAS

SEÑORA PHERINY
Lord Cochrane 114.
H.O. C. G.P.

8.—ARRIENDOS OFRECIDOS

ARRIENDO DEPARTAMENTO pieza grande y chica, 2.o piso, Catedral 1694.
(8) 2, 3, 4 y 5-II-62 P.

ARRIENDO BUNGALOW, DOS dormitorios, living comedor, cocina, baño, instalado. San Joaquín 1431, dos cuadras Estadi E. Llano, en Gran Avenida.
3, 4 y 5|2|62 8 P

10.—CONSTRUCCION y SUS MATERIALES

PUERTAS, VENTANAS, PERSIANAS RECORD, entrega inmediata, estudiamos presupuestos. Precio ocasión Fábrica Chile 3970. Depósitos, San Diego 7.., y Chacabuco 31.
(22) 3 al 28-II-62 C.

15.—FABRICAS DIVERSAS

NOVIOS, COMPREN SUS ARGOLLAS en la fábrica más antigua de Chile. Casa Bostin. Nueva York 66.

14.—ESTATUTOS y LEGALES

CON LOS DOCUMENTOS QUE acompaña pide una merced de agua para regadío. Señor Gobernador: Pedro Arias Hermosilla, agricultor, domiciliado en Los Angeles, O'Higgins 288, casilla 832, pido una merced de 80 litros segundo del estero Lingue, para regar 45 hectáreas de su fundo Lirquén, ubicado en la comuna de Quilaco, Depto. Mulchén. La bocatoma se ubicará en la ribera izquierda del estero Lingue, 300 metros agua abajo de la junta de éste con el estero Cuyoco, dentro de mi propiedad. El estero Lingue es una corriente superficial y afluente del río Lirquén. Las aguas se conducirán por un canal a tajo abierto hasta los terrenos por regar. Ruego a Us. ordenar la publicación de esta solicitud y elevar oportunamente los antecedentes al Ministerio de Obras Públicas.— Pedro Arias Hermosilla.
1.o, 2 y 3|2. 14. P.

CON LOS DOCUMENTOS QUE acompaña pide merced de agua para regadío. Señor Gobernador: Pedro Arias Hermosilla, agricultor, O'Higgins, 288, casilla 532, Los Angeles, solicita una merced de agua de ejercicio permanent, de 180 litros segundo del estero Coihueco, para regar 150 hectáreas más de su fundo Coihueco, ubicado en la comuna de Quilaco, Depto. de Mulchén, inscrita a fs. 15 v. N.o 21, del Registro de Propiedad del año 1950, del Conservador de Mulchén. La bocatoma se encuentra ubicada en la orilla derecha del estero Coihueco, dentro de mi propiedad, 400 metros aguas arriba de la junta de éste estero con la quebrada del Peral. El estero Coihueco es una corriente superficial afluente del río Lirquén y su caudal mínimo es de 200 litros segundo en este sector. Las aguas se conducirán por el mismo canal a tajo abierto existente. Ruego a Us. ordenar las publicaciones correspondientes y elevar oportunamente los antecedentes al Ministerio de Obras Públicas.— Pedro Arias Hermosilla.
1.o, 2 y 3|2. 14. P.

HABIENDOSE EXTRAVIADO LOS títulos N.os 1.848 y 4.390 por 300 y 132 acciones, respectivamente, de la Agrícola Nacional S. A. C., quedan nulos y sin valor por haberse dado el aviso correspondiente.
1.o, 2, 3|2. 14. P.

HABIENDOSE EXTRAVIADO EL TItulo N.o 378840, por 53 acciones a nombre de Alejandro Strauss, de la Cía. Manufacturera de Papeles y Cartones, queda nulo y sin valor por haberse dado el aviso correspondiente.
3, 4 y 5|2|62 14 P

JUZGADO CIVIL MAYOR CUANtía San Miguel, habilitando feriado, concedió por auto 31 enero 1962, posesión efectiva herencia testada de doña Clara Jiménez Eppic a heredera universal testamentaria doña Matilde Jiménez Zúñiga.— Secretario.
3, 5 y 6|2. 14. P.

EXPROPIACION.— PRIMER JUZgado de Letras de Mayor Cuantía en lo Civil de Santiago, Causa N.o 10056, "Corporación de la Vivienda con Ferrando Bonati, Ana María". En conformidad art. 33 del D. F. L. N.o 76, fecha 24 de febrero de 1960, avísase terceros fin puedan hacer valer sus derechos, que en expropiación inmueble perteneciente a doña Ana María Ferrando Bonati, ubicado en esta ciudad, calle Echaurren N.o 668, superficie aproximada 150.88 m2., por Resolución N.o 07959, fecha ... de diciembre de 1961 del Vicepresidente Ejecutivo de la Corporación de la Vivienda, esta institución consignó a la orden de este Tribunal la suma de E° 7.500 (siete mil quinientos escudos) para responder valor indemnización fijada común acuerdo. Referido inmueble, según sus títulos, tiene los siguientes deslindes: Norte, en 18 metros con la casa N.o 666 de la calle Echaurren; Sur, en 17 metros, con el Pasaje Bonati; Oriente, en 9 metros, con la casa N.o 1 del Pasaje Bonati, y Poniente, en 9 metros, con la calle Echaurren, y se encuentra inscrito a fojas 10.723, N.o 16.820 del Registro del Conservador de Bienes Raíces de Santiago, correspondiente al año 1955. Habilítose feriado. Santiago, enero 30 de 1962. El Secretario.
2, 3, 5, 6, 7|2. 14. C.

HABIENDOSE EXTRAVIADO cheque 484822 Serie A, Banco Continental queda nulo por haberse dado aviso correspondiente.
(14) 2, 3 y 4-II-62 P.

HABIENDOSE EXTRAVIADO cheque N.o BH-049442 del Banco del Estado, Sucursal Recoleta, queda nulo por aviso correspondiente.
(14) 2, 3 y 4-II-62 P.

HABIENDOSE EXTRAVIADO EL cheque N.o L-11927, emitido por The First National City Bank of New York, por la cantidad de US$ 200, queda este nulo y sin valor, habiéndose dado al Banco el respectivo aviso de no pago.
2, 3, 4|2. 14. P.

EXPROPIACION. — PRIMER Juzgado Mayor Cuantía en lo Civil de Santiago, Causa N.o 10.088 "Corporación de la Vivienda con Fernández Ortega, Noralicia". En conformidad Art. 33 del D. F. L. N.o 76, fecha 24 de febrero 1960, avísase terceros, fin puedan hacer valer sus derechos, que en expropiación inmueble perteneciente a doña Noralicia Fernández Ortega, ubicado en esta ciudad, calle Avda. República N.o 636|42, superficie aproximada de 190 m2.; por Resolución N.o 07894, fecha 1.o de diciembre de 1961 del Vicepresidente Ejecutivo de la Corporación de la Vivienda, esta institución consignó a la orden de este tribunal la suma de E° 8.800 (ocho mil ochocientos escudos) para responder valor indemnización fijada común acuerdo. Referido inmueble según sus títulos tiene los siguientes deslindes: Norte, con don Julio Prado; Sur, con don Juan Rojas; Oriente con don Julio Prado, y Poniente, con Avenida República, y se encuentra inscrita a fojas 837, N.o 1121 del Registro de Propiedad del Conservador de Bienes Raíces de Santiago, correspondiente al año 1959. Habilítose feriado. Santiago, enero 26 de 1962. El Secretario.
2, 3, 5, 6, 7|2. 14. C.

HABIENDOSE EXTRAVIADO CHEques AI 0177960, AI 0177963, AI 0177966 por E° 53, 70 y 53, del Banco del Estado de Chile, Sucursal Mac-Iver, quedan nulos.
3, 4 y 5|2|62 14 P

EN EXPEDIENTE N.o 7171 DEL Primer Juzgado Civil Mayor Cuantía Santiago, caratulado "Fisco con Deudores Morosos", remátase por don Rubén Romero Meza, inmueble signado con Nos. 827-843 en calle Dolores de esta ciudad, perteneciente David Echeverría Valdés, en precio de E° 1.107. Transcurridos dos meses desde tercera y última publicación de este aviso, extenderáse escritura de venta. Tercero y último aviso.— El secretario.
3|2|62 14 P

JUZGADO CIVIL MAYOR CUANtía de San Miguel, habilitando feriado, concedió por auto, veintiséis de enero 1962, posesión efectiva herencia intestada de don Juan de la Cruz Carrera Soto a hijos legítimos María Adriana, Yolanda Ester, Juana Rosa y Juan Humberto, sin perjuicio cónyuge sobreviviente, Yolanda Ester Carrera Arcalategui.— Secretario.
3, 5 y 6|2. 14 P.

REF.: SOLICITA MERCED DE aguas subterráneas.— Pedro Coromina Valls, industrial, domiciliado en Santa Rosa N.o 2648, en representación de la Sociedad "Coromina S. A. C. e I.", a Ud., respetuosamente, digo: Que la Sociedad, que en este acto represento, es dueña de una industria de Curtiembre, lavadero e hilandería de lanas que funcionan en Santa Rosa 2648-2638 y San Joaquín 607. Con el objeto de proveer a estas industrias del agua necesaria para un mayor y más rápido rendimiento, se está construyendo un pozo de captación, cuya ubicación se determina en el croquis que se acompaña. Las aguas a captarse con el pozo indicado son subterráneas y pertenecen al Departamento de San Miguel. La captación se hará dentro del predio ubicado en Santa Rosa N.os 2638-2648, Comuna de San Miguel, de propiedad de la firma "Coromina S. A. C. e I.", siendo sus deslindes generales los siguientes: N., calle Pintor Cicarelli; S., Avda. San Joaquín; E., Santa Rosa, y O., calle Pacífico. Mediante la construcción de este pozo, se captarán 30 litros por segundo, aproximadamente, que es la dotación de agua necesaria para los trabajos industriales que se ejecutan en esta Fábrica. El referido pozo tendrá una profundidad de 54 metros y su conformación será la señalada en el croquis que se acompaña. Las aguas captadas efectuarán su recorrido sólo dentro de nuestras industrias, no cruzando por cauces, naturales o artificiales. En consecuencia, no es necesario imponer servidumbre de ninguna especie. La restitución de las aguas captadas, una vez utilizadas, se hará en los desagües de uso público. El agua a obtener será extraída mediante una bomba de pozo profundo, con motor exterior, cuyas características se acompañan a esta presentación, en plano aparte. Los estanques receptores tendrán una capacidad de 123 m3. y 62 m3., respectivamente. El costo aproximado de este trabajo será de E° 913.20 ($ 913.200), según presupuesto de la Corporación de Fomento de la Producción, que se adjunta. La distancia entre la captación y restitución de las aguas es de 200 metros, más o menos, y su desnivel, de 2 metros, término medio. Considerando que estas aguas serán ocupadas en usos industriales, solicitamos que la respectiva merced nos permita extraer agua en forma permanente y continua y sin que se alterne este derecho con otras personas. Por lo expuesto, y en conformidad a lo preceptuado en los arts. 257 y siguientes del Código de Aguas, vengo en solicitar del señor Intendente de la Provincia se sirva otorgar a la Curtiembre, Lavadero de Lanas e Hilandería de Lanas "Coromina S. A. C. e I.", del domicilio indicado, la merced de las aguas subterráneas ya individualizadas. Por tanto, ruego al señor Intendente se sirva otorgar la merced solicitada. Al señor Intendente de la Provincia de Santiago. Chile.— Pedro Coromina Valls.— Santiago, 28 de diciembre de 1961.
3, 4, 5|2. 14. P.

18.—INSTRUCCION y EDUCACION.

PRACTIQUESE, VACACIONES: DACtilografía, Taquigrafía, Contabilidad. Instituto "Alonso Figueroa". Catedral 1257.
8|2|62. 18. P.

ESCUELA NACIONAL PELUQUEría. Catedral 1357. Cursos vacaciones.
8|2|62. 18. P.

INSTITUTO SUPERIOR CORTE. Catedral 1257: modistería moderna, solicite prospecto.
8|2|62 18 P.

ACADEMIA "JOMAR" TECNICA Profesional, Bandera 670. Profesorado titulado. Diplomas profesionales. Cursos diurnos y nocturnos. Matrícula y materiales gratis. Aprenda: Laboratorista dental, relojería, modas, moda infantil, peluquería completa de señoras. Matrícula abierta. Solicite prospectos. "JOMAR", Bandera 670.
3, 4 y 5|2|62 18 P

25.—MAQUINAS DE COSER

VENDO MAQUINA COSER PIE, sin uso, Amengual 842 (Pila).
(25) 2, 3 y 4-II-62 P.

36.—OCUPACIONES BUSCAN

EMPLEADO DE FUNDO CON muy buenas recomendaciones de su propio patrón, dueño de fundo. Especializado en ganadería, vacunos y lanares y agricultura en general, se ofrece como administrador o llavero. Escribir a carnet 423480, de Linares. Calle Concha y Toro 750, Puente Alto.
2|2. 36. Z.

36.—OCUPACIONES BUSCAN

SEÑORA INDEPENDIENTE, SAna, ágil y responsable, con amplios conocimientos de cocina se ofrece, dirigir negocio, dueña de casa o llavera de fundo, dentro o fuera del país, con preferencia al norte, contestar solamente por carta a: San Ignacio 1950 c|3. Señora Alconda Briceño.
2|2 36. Z.

40.—PROPIEDADES VENDEN

SE VENDE E° 1.000 CONTADO lote 480 m2, con mejoras, contiguo Hotel Mirasol, de Mirasol. Tratar: Estado 215, Of. 805.
31|1. 1.o, 2, 3, 4|2. 40. P

SE CEDEN EN E° 300, CONTAdo, derechos hereditarios en la propiedad de Avda. Holanda 2616, Ñuñoa. Tratar: Estado 215, Of. 805.
31|1. 1.o, 2, 3, 4|2. 40. P.

VENDO EXTENSO SITIO CON casita, frutales. Benedicto XV N.o 97 (Barrio Estación Central, por Ecuador, Micros 26 Pila).
3, 4|2. 8-e) P.

45.—PRESTAMOS, SOCIOS y VALORES

SOLICITO 400 ESCUDOS, PAGAderos un año plazo. Garantía propiedad e interés. Fono 461634.
3, 4 y 5|2|62 45 P

48.—REMATES y CITACIONES

LABORATORIO LUSAN S. A. POR acuerdo del directorio, cítase a junta ordinaria de accionistas, para el 21 de febrero de 1962, a las 18 horas, en primera citación, y 18.30 horas, en segunda citación, en Salesianos 1180, para pronunciarse sobre: 1) Memoria, 2) Balance general al 31 de octubre de 1961, 3) Elección de directorio y 4) Inspectores de cuentas. Cierre del registro: Para la celebración de la junta, el Registro de Accionistas permanecerá cerrado desde el 19 hasta el 24 de febrero próximo, ambas fechas inclusive.— El gerente.
3|2|62 48 P

REMATE DEL MENAJE DEL DEpartamento domingo 4 de febrero a las 11 de la mañana, calle Escandinavia 21, 2.o piso, departamento 25, por orden del señor Juan Reeser, Juan Miranda, Héctor Francisco Rivera, Ernesto Vostrej, León Herman, Guillermo Schmidt, Arturo Farfán, Jorge de la Fuente, Roberto García, Raúl Molina, Aida Pelegrina, Mario Carbone, Elena Henríquez, Federico Vidal, Edith Krausberg, Jorge Solemayor, Julio Finger, Enrique Feldman, Sergio Navarro. A la vista.— Alfredo Recart Schmidt, Gustavo Echeverría Vidal, Ricardo Araya Navarrete, martilleros públicos.
3 y 4|2|62 48 O

MUNICIPALIDAD DE SANTIAGO. — Secc. 2a — N.o 222.— Santiago, 2 febrero 1962.— Visto lo solicitado por ocho señores Regidores y, en uso de las facultades que me confieren los artículos N.os 44, inciso 3.o y 93, número 4 de la Ley de Organización y Atribuciones de las Municipalidades. Decreto: Convócase a sesión Extraordinaria de la I. Municipalidad de Santiago, para el lunes 5 del mes en curso, de 18 a 20 horas, con espera de una hora, para tratar la siguiente materia: Suplementación del ítem 32, glosa c-2) trabajos a trato y fletes Departamento de Aseo, y Mantenimiento, en la suma de E° 120.000. Anótese, publíquese, envíense las citaciones del caso y dése cuenta a la I. Municipalidad.— (Fdos.): Ramón Alvarez Goldsack, Alcalde.— Alberto Merino Moreno, Secretario subrogante.
3 Feb. 55. O.

53.—VARIOS NO CLASIFICADOS

VENDO DE OPORTUNIDAD, MARquesa, somier, colchón y velador CIC, casi nuevos y radio de velador Fada. Todo en perfecto estado, en E° 100. Verlos en La Cañada 6976, por Príncipe de Gales.
3|2|62 53 P

LA GRAN TESSA ATIENDE TOda consulta de 9 a 13.30 en su domicilio, Juan Castellón 4040 esquina Julio Bañados, y de 3 a 9 P. M., en su Gabinete y Yerbería, Castro 17. Solicite su hora al fono 94496.
3, 4 y 5|2. 53. P.

55.—CITACIONES COMPAÑIAS DE BOMBEROS

SEGUNDA COMPAÑIA DE BOMberos "Esmeralda".— De orden del señor Capitán, cito a la Compañía a ejercicio para el domingo 4 del presente, a las 9.30 horas. Punto de reunión: Estadio San Ignacio. Uniforme de trabajo. El Ayudante.
2, 3, 4|2. 55. O.

SEGUNDA COMPAÑIA DE BOMberos de Ñuñoa. La Vida por la Humanidad. Cito a la Compañía a sesión ordinaria para el viernes 8 de febrero, a las 22 horas. Primera y segunda citación. Tabla: Fijar cuotas presente año. Informe Comisiones Revisoras de Libros, y otros asuntos que hubiere a tratar.— El director.
3, 4, 5, 6, 7, 8, 9|2|62 55 O

Servicio Médico Nacional de Empleados

AVISO

A los señores Médicos que deseen inscribirse en el sistema de Atención Médica de Libre Elección, a imponentes de este Servicio, se sirvan concurrir, o enviar por escrito su aceptación, a Bandera N.o 72, 2.o piso, conforme a una Circular del Colegio Médico de Chile al respecto.

EL VICEPRESIDENTE EJECUTIVO

¿Su auto está chocado? Envíelo a nuestros talleres y será bien reparado y pintado. Chorrillos 3828, fono 91022. HOGAR DE CRISTO.

Empleados de servicios de educación clausuran mañana su Convención

Mañana será clausurada la Décima Convención Nacional de la Federación de Empleados de Servicios de Educación, torneo al cual están asistiendo delegaciones de diversos puntos del país.

Este acto, en el cual se debaten situaciones de índole económico-social de los funcionarios que laboran en la Universidad de Chile y otros establecimientos educacionales del país, está desarrollándose en el local de la Asociación Nacional de Profesores (SONAP), Catedral 1139.

AUTOBUSEROS INAUGURARON SU MAUSOLEO

En una sencilla ceremonia fue inaugurado el 30 el Mausoleo del Sindicato General de Dueños de Autobuses de Santiago. Concurrió al acto la directiva de la institución presidida por don Oscar Palma Soto. Después de una breve ceremonia religiosa el Presidente del Sindicato hizo uso de la palabra, rindiendo homenaje a Humberto Agüero, ex presidente de la entidad, y a Horacio Fuentes, ex director. Más adelante recordó el alcance de las obras de carácter societario realizadas por el gremio autobusero, a las que ahora se agregaba el Mausoleo, con lo cual se daba satisfacción a un sentido anhelo de los socios.

Directiva de EE. Semifiscales

La Asociación de Empleados Semifiscales (ANES), que agrupa a los funcionarios de las Cajas de Previsión, está empeñada en ampliar su radio de acción. Diversas gestiones vienen realizando sus dirigentes en procura de que ingresen a la institución los empleados de empresas autónomas y del Estado. Ya los empleados de la CORFO acogieron la petición e ingresaron a la ANES. En los próximos serán otros, como los bancarios, etc., los que adopten actitudes similares. Seis puntos consultan la plataforma de lucha de la entidad. Ellos son: Que la bonificación de la Ley 14.688 sea imponible desde el 1.o de enero de 1961; reajuste automático de remuneraciones; nivelación de la asignación familiar, equivalente a la que perciben los empleados del sector privado; encasillamiento del personal de servicios menores; y reforma del DFL 338, sobre Estatuto Administrativo, en especial lo concerniente al sistema de calificaciones. En el grabado, dirigentes de la Asociación; de izquierda a derecha: Luis Martínez Martínez, vicepresidente; Enrique Grandi Basaure, presidente, y Luis Morales Abarzua, director. Este último, además, acaba de ser elegido Delegado del Personal en la Caja de Empleados Particulares, por abrumadora mayoría.

Aún sigue sin solución petitorio de telefónicos

Aún se encuentra sin solución el pliego de peticiones en demanda de mejoramientos económico-sociales presentados por los sindicatos industriales de la Compañía de Teléfonos de Chile.

Los dirigentes sindicales dieron a conocer que hasta el momento la gerencia general de la Compañía aún no da respuesta favorable a estas peticiones. Y que en tales circunstancias tanto la CEPCH como la Federación de Trabajadores Telefónicos se aprestan a solicitarle una entrevista al Jefe del Estado.

SE ESTUDIARAN REFORMAS AL ACTUAL CODIGO DEL TRABAJO

● Petición la formularon dirigentes de la CEPCH al Gobierno

Diversas diligencias encaminadas a lograr que el Ejecutivo patrocine un proyecto de ley tendiente a modificar substancialmente el Código del Trabajo, está realizando la directiva de los Empleados Particulares de Chile (CEPCH) que dirige Federico Mujica Canales.

Este dirigente señaló al Ministro del Trabajo la necesidad de que en estas modificaciones se establezcan los convenios colectivos entre las Empresas y los empleados del sector privado, transformando el sueldo vital en un salario mínimo de acuerdo con las necesidades mínimas que requiere una familia para poder vivir decorosa y cómodamente.

El Ministro estuvo de acuerdo en la necesidad de tomar medidas orientadas a modificar el Código del Trabajo, por tratarse de un cuerpo legal muy antiguo y que no está de acuerdo con la evolución que el desenvolvimiento nacional ha experimentado en diversas facetas relacionadas con los asuntos sociales y previsionales. Sostuvo el Ministro Gálvez que este asunto lo tratará en los próximos días con el Presidente de la República.

Mujica aprovechó la ocasión para solicitar al Ministro Gálvez intervenga ante el Presidente Alessandri para el pronto envío al Parlamento de un proyecto de ley que concede los beneficios de la medicina curativa a los empleados del sector privado.

HOMENAJE RINDEN HOY A UN CONSEJERO OBRERO DEL SSS

● Waldo Hidalgo será el acreedor a esta distinción, por parte del gremio textil de la capital

A las 21 horas de hoy será ofrecida una manifestación de aprecio y reconocimiento al consejero obrero del Servicio de Seguro Social, Waldo Hidalgo Alfaro.

El acto ha sido preparado por los sindicatos de las industrias textiles de la capital, gremio al cual pertenece el homenajeado.

Hidalgo, además, es consejero de la Federación Nacional de Trabajadores Textiles y presidente de uno de los sindicatos más importantes que conforman dicha Federación.

El homenaje, que consistirá en una comida y culminará con un baile social, se efectuará por los múltiples servicios que el homenajeado ha hecho al gremio en el Servicio de Seguro Social.

El acto se iniciará a las 21 horas de hoy en el local del Sindicato Industrial Luraschi, Valdivieso 421.

PROMETEN SOLUCIONAR ESCASEZ DE AGUA EN BALNEARIO EL TABO

● Según Ramón del Valle, Director de Obras Sanitarias, esta situación se solucionará ● Peticiones han hecho en este sentido dirigentes del Círculo de Periodistas

Durante el presente mes de febrero es probable que quede resuelta la escasez de agua para los pobladores del balneario "El Tabo". El anuncio lo hizo el Director de Obras Sanitarias, Ramón del Valle, en una comunicación que dirigió al Círculo de Periodistas de Santiago y al Círculo de Cronistas Deportivos, cuyas entidades han estado preocupadas de este asunto, tanto en beneficio de los pobladores y veraneantes de ese lugar como de sus propios socios, en atención a que ambos poseen casas de reposo allí.

Del Valle manifiesta que "a pesar de sus buenos deseos y de su preocupación personal" este asunto no pudo solucionarlo el 15 de enero pasado, tal como lo prometió, por el atraso en contar con los materiales necesarios.

Ministerio de Obras Públicas

DIRECCION DE VIALIDAD

OFICINA CENTRAL

Llámase a propuestas públicas a las firmas contratistas inscritas en primera, segunda, tercera y cuarta categorías, en la Especialidad de Pavimentos Asfálticos, del Registro General de Contratistas del Ministerio de Obras Públicas, para la construcción y pavimentación con bitumén del camino de acceso de AZAPA a la Carretera Panamericana, por Avenida Tarapacá, Km. 0,000 al Km. 1.640, ubicado en la provincia de Tarapacá, con un presupuesto oficial de E° 69.983,00.

Esta propuesta se abrirá el día 1.o de marzo de 1962, a las 12 horas.

Los contratistas interesados deberán presentar los antecedentes, que se exigen en el Reglamento para Contratos de Obras Públicas, en la Sección Presupuestos, Departamento de Estudios, 4.o piso, Morandé 71, hasta el 23 de febrero, a las 12 horas.

Bases y demás antecedentes están a disposición en la Secretaría de la Sección Presupuestos, ya indicada.

DIRECCION DE PAVIMENTACION URBANA

Solicítanse propuestas públicas para la ejecución de calzadas de hormigón de cemento vibrado en diversas calles de la comuna de FRUTILLAR, con un presupuesto oficial de E° 13.892,00.

Apertura: Alcaldía de Frutillar, el lunes 12 de febrero de 1962, a las 16 horas.

Categoría: Cualquiera del Registro General de Contratistas.

Se entregarán los antecedentes desde el 1.o de febrero al 5 del mismo mes, en la Oficina de Partes de esta Dirección, calle Moneda N.o 723, Santiago, o en la delegación de Osorno.

DIRECCION DE OBRAS SANITARIAS

NUEVA PLANTA DE FILTROS "LA MOCHITA", PARA EL AGUA POTABLE DE CONCEPCION Y TALCAHUANO

Se llama a inscripción, en un Registro Especial, a los señores proveedores interesados en el suministro de los elementos mecánicos y los materiales para la Nueva Planta de Filtros "LA MOCHITA".

Las inscripciones se recibirán, impostergablemente, hasta el día 23 de febrero de 1962, a las 12 horas.

Las bases para la inscripción se pueden retirar todos los días, de 10 a 12 horas, en Morandé 71, cuarto piso, Sección Materiales y Adquisiciones.

DIRECCION DE RIEGO

CONCURSO

Llámase a concurso de antecedentes y oposición, en conformidad a lo dispuesto en los artículos 18, 19 y 20 del Estatuto Administrativo, para proveer cargos vacantes en la Planta Directiva, Profesional y Técnica, que a continuación se señalan:

CONSTRUCTOR CIVIL, Grado 6.o, Renta Anual E° 2.016; 1 cargo.
CONSTRUCTOR CIVIL, Grado 7.o, Renta Anual E° 1.926; 1 cargo.

Los interesados deberán solicitar informaciones en la Secretaría del Servicio, de 10 a 12 horas.

Los antecedentes se recibirán hasta el día 10 de febrero de 1962, en la Secretaría de la Dirección.

Amplíase el Registro Especial abierto para la inscripción de talleres y maestranzas interesados en presentar propuestas públicas por compuertas y otros elementos para la bocatoma del canal matriz de DIGUA, incluyendo también en él a los interesados en presentar propuestas para la construcción de las vigas de acero doble T y demás elementos metálicos de 9 puentes de servicio con losa de hormigón colaborante, en el canal Maule Norte, provincia de Talca, con un presupuesto estimativo de E° 28.000.—.

El Registro permanecerá abierto hasta el 8 del presente.

Bases complementarias de inscripción, en Secretaría de la Dirección, de 10.30 a 12.30 horas.

Dirección General de los Servicios de la Armada

Propuesta Pública Nº 1.923

Llámase la atención del comercio en general a esta propuesta que está solicitando la Armada, por adquisición de lo siguiente:

TROZOS DE REMOLQUE DE 700 MTS. DE LARGO.

Esta propuesta se abrirá en el Departamento de Adquisiciones de la Dirección General de los Servicios de la Armada, el LUNES 26 DE FEBRERO DE 1962, a las 16 horas.

Los formularios respectivos pueden solicitarse, en Valparaíso, calle Prat 620, 2.o piso, y en Santiago, Comandancia en Jefe de la Armada, edificio del Ministerio de Defensa Nacional, 7.o piso.

El Director General de los Servicios de la Armada

COMPAÑIA CHILENA DE ELECTRICIDAD, LTDA.

EMISION DE ACCIONES LIBERADAS

Por Decreto del Ministerio de Hacienda N.o 22.356, de 30 de diciembre de 1961, publicado en el Diario Oficial de 19 de enero de 1962, se aprobó la reforma de Estatutos de la Compañía acordada en la Junta General Extraordinaria de Accionistas de 26 de abril de 1961 y que consta de la escritura pública de 19 de mayo de 1961 ante el Notario de Santiago don Rafael Zaldívar Díaz.

En conformidad a esta reforma se aumentará el capital de la Compañía de US$ 16.180.684, divididos en 13.629.835 acciones ordinarias, "Clase A", de un valor nominal de US$ 1 cada una y en 2.550.849 acciones ordinarias, "Clase B", de un valor nominal de US$ 1 cada una, a US$ 22.000.000, haciéndose parte de este aumento mediante: 1) la emisión de un millón ciento treinta y cinco mil seiscientas sesenta y cinco (1.135.665) acciones ordinarias de la "Clase A", de un valor nominal de un dólar (US$ 1) cada una, y 2) doscientas doce mil seiscientas cincuenta y una (212.651) acciones ordinarias de la "Clase B", de un valor nominal de un dólar (US$ 1) cada una. El valor de las acciones de ambas Clases que se emitirán y que asciende a un millón trescientos cuarenta y ocho mil trescientos dieciséis dólares (US$ 1.348.316), se cubrirá capitalizando igual suma del Fondo de Reserva para Revalorización, D.F.L. N.o 4. Estas acciones serán distribuidas liberadas de pago en la proporción de una por cada doce acciones ciento sesenta y tres mil trescientos cuarenta cien millonésimos de acción (12,00163340) de la "Clase A", y de una por cada once acciones noventa y nueve millones quinientos cuarenta y siete mil ciento cuarenta y cinco cien millonésimos de acción (11,99547145) de la "Clase B" que posean los accionistas a la fecha del cierre del Registro de Accionistas. Las acciones provenientes de fracciones de acciones que resulten de esta emisión liberada de pago serán vendidas por el Directorio en la Bolsa de Comercio al precio del mercado, y su producto se entregará a los dueños de dichas fracciones.

Cierre del Registro de Accionistas

Para los efectos de esta emisión de acciones, el Registro de Accionistas permanecerá cerrado desde el 15 hasta el 25 de febrero en curso, ambas fechas inclusive.

El Presidente

Santiago, 3 de febrero de 1962.

agricultura MECANIZACION Veterinaria

ENFERMEDADES QUE ATACAN A LOS VACUNOS Y LAS AVES

Damos a continuación algunas recomendaciones para prevenir enfermedades que atacan a los animales. Estas interesantes observaciones fueron proporcionadas por a revista "Surco y Semilla"

El Newcastle ataca a las aves desde que tienen una semana de edad. Les produce decaimiento, movimientos nerviosos, caminan hacia atrás. En las aves adultas la respiración se hace difícil y dejan de poner. La enfermedad no tiene remedio.

Para evitarla vacune a sus pollitos cuando cumplan 3 a 5 días con medio centímetro cúbico de vacuna anti-Newcastle. Repítala 20 días después con un centímetro cúbico y después, cada tres meses con la misma cantidad, durante la vida del ave.

La diarrea blanca o Pullorosis es muy contagiosa y generalmente mortal. Ataca a los pollitos desde que nacen hasta que cumplen 3 ó 4 semanas. Les da sueño, pierden el apetito, las alas se les caen y se debilitan a causa de la diarrea, que es blanquizca.

Muchas veces la enfermedad viene en el huevo mismo. Por eso hay que incubar huevos de gallinas que nunca hayan tenido esta enfermedad y nunca juntar los pollitos con las aves adultas.

Los pollitos tratados a tiempo pueden mejorar dándoles 5 gramos de sulfameramina por cada kilo de alimento concentrado durante 5 días o 2 gramos en el agua de bebida.

Para que no se contagien los demás, mate y queme los pollitos enfermos y desinfecte el corral de crianza con un litro de creolina por cada 20 litros de agua, antes de poner los pollitos sanos.

El Carbunclo Bacteridiano o Picada amenaza a su ganado y a la salud del hombre. Para esta enfermedad no hay curación. Los animales muertos por el carbunclo quémelos o entiérrelos en un hoyo de 2 metros de profundidad, cubriendo el cadáver con cal viva. Por ningún motivo descuere o coma la carne de estos animales.

Desinfecte lazos, barretas, cuchillos y todos los objetos que hayan tocado al animal con 1 litro de creolina por cada 20 litros de agua. Y Ud. lávese muy bien las manos con agua y jabón y enseguida desinfectese con alcohol y yodo.

A veces es posible conocer la enfermedad por la temperatura alta del animal, decaimiento, orejas caídas, irritación del hocico y narix, hemorragias por nariz y ano, temblor, cólicos y la producción de leche disminuye o desaparece totalmente. Generalmente mueren repentinamente una o varias reses. El cadáver se hincha y despide sangre por narices y ano, upa sangre negra que no se coagula. El cadáver se descompone con rapidez.

Evite esta enfermedad vacunando sus reses una vez al año en primavera, o sea, entre septiembre y noviembre.

LA RECRIA DE POLLITOS

A los dos meses, más o menos, los pollitos ya son capaces de buscar su comida y abrigo por su propia cuenta. Es el momento de llevarlos a un gallinero de recría especial, separado de las gallinas adultas. En una sección quedan las hembritas, en otra más pequeña los mejores machos, si es que necesitan nuevos reproductores, y en la tercera el resto de los machos, a fin de engordarlos.

Estas secciones deben ser lo suficientemente amplias, especialmente las de las pollitas y reproductores, para que tengan cierta holgura. Las casuchas deben ser asoleadas, mirando al norte, secas, ventiladas y sin corrientes de aire. Hay que ponerles comederos y bebederos suficientes para que los pollitos puedan acercarse sin dificultad.

Cada sección debe tener un pradito de pasto donde los pollitos puedan picar un poco de verde, asolearse y hacer ejercicio a su regalado gusto.

Aproveche este tiempo para eliminar las pollitas defectuosas o enfermas ya que nunca serán buenas ponedoras y sólo servirán para gastar alimentos.

No descuide la vacunación contra el Newcastle cada 3 meses. La vacuna contra la difteroviruela se aplica en cambio una sola vez en la vida cuando los pollitos cumplen 3 meses.

ALIMENTACION DURANTE LA RECRIA

Maíz molido grueso	3	kilos
Afrechillo	1	"
Harina de carne, sangre y pescado	1,5	"
Avena molida gruesa	1	"
Leche en polvo	1	"
Harina de hueso (hueso molido)	0,300	"
Conchuela molida	0,100	"
Sal molida	0,100	"
Total	10	kilos

Suponiendo que tenga 25 pollitos, comience a los dos meses a darles diariamente 1 kilo de esta ración (4 tazas, más o menos) y vaya aumentándola de a poco hasta llegar a 1 1/4 kilos (5 tazas) cuando cumplan los seis meses. La mitad de esta ración se da en la mañana y la otra mitad en la tarde.

Agregue a mediodía la siguiente ración:

Maíz	6	kilos
Trigo entero	2	"
Avena entera	2	"

Comience dándoles 1/2 kilo (2 tazas), 3/4 kilo (3 tazas) a los 3 meses, 1 kilo (4 tazas) a los 4 meses y siga aumentando de a poco hasta llegar al 1 1/2 kilo (6 tazas) cuando cumplan los 6 meses.

Nunca debe faltarles a los pollitos abundante agua limpia y fresca para la bebida, pasto verde y conchuela molida.

CARTILLA SOBRE "FIEBRE AFTOSA"

El Departamento de Conservación y Asistencia Técnica del Ministerio de Agricultura, DECAT, ha publicado una cartilla sobre la "Fiebre Aftosa" en que se contienen informaciones sobre la naturaleza de esta enfermedad, cómo se reconoce en el ganado, cómo se propaga, lo que debe hacerse en caso de aftosa, tratamiento y medidas preventivas.

Esta cartilla puede solicitarse gratuitamente, personalmente o por carta, a los Ingenieros Agrónomos de Asistencia Técnica, en cualquiera de las oficinas destacadas a lo largo del país.

PARA TENER EXITO EN LA CRIANZA DE CONEJOS

Para tener éxito en la crianza de conejos, no olvide lo siguiente:

- Tenga buenas jaulas e instalaciones. Esto no quiere decir que debe gastar un dineral en ellas, sino hacerlas del tamaño adecuado y que sean fáciles de limpiar.
- Ubique las jaulas mirando al norte, en sitio seco, ventilado y sin corrientes de aire.
- Tenga paciencia y buenos animales. Compre sus gazapos y reproductores en criaderos serios.
- Infórmese lo más posible para criarlos bien, leyendo folletos sobre crianza de conejos y visitando otros criaderos y haciendo comparaciones.
- Estudie cuidadosamente la manera de alimentarlos bien, aprovechando lo más posible lo que tiene o lo que puede producir en su propio terreno.
- En la reproducción tenga presente:

—Según la raza, el macho está apto para la reproducción entre los 8 y 12 meses de edad. La hembra un poco antes.

—Cuando la hembra está en celo llévela al aturcedor a la jaula del macho para que sea cubierta. Déjela una o dos horas con el macho. Está en celo cuando se muestra inquieta, peleadora y sus genitales se ven congestionados, de color rojizo.

—Un macho sirve para reproductor hasta los 5 años. Después decaé. Las hembras sirven como máximo hasta los 4 años.

—Obtenga sólo 4 pariciones al año por cada hembra, para que crie bien a sus hijos y descanse.

—Coloque a la hembra preñada en una conejera con maderiguera. La preñez dura 30 días.

—Dos o tres días antes del parto, tenga en la conejera paja corta para que junto con el pelo que se arranca la hembra haga el nido.

—Téngale agua fresca y pasto verde todo el tiempo además de su ración habitual.

—Déjele 6 a 7 gazapitos, a fin de que los pueda criar bien.

—Aparte los gazapitos restantes para criarlos con leche de vaca.

—A los 20 ó 25 días los conejitos empiezan a comer pasto. Ahora puede separarlos de la madre.

—A los 2 meses sepárelos por sexo.

—Seleccione sus crías. Los más vigorosos y que tengan señales bien claras de haber heredado todas las características de su raza, déjelos para la reproducción. El resto, engórdelos para la venta. Los raquíticos o tarados elimínelos, porque sólo servirán para traer enfermedades y gastar en comida.

CALDERAS - NUEVAS
Y USADAS, GARANTIZADAS E INSTALADAS DE ACUERDO CON LAS NORMAS DE LA INSPECCION GENERAL DE SEGURIDAD DE TRABAJO
AUTOCLAVES
ESTANQUES
CHIMENEAS
RESTAURANZA
FERROGLOBO
SANTA ROSA 2265
FONO: 52792

DIRECCION DE INDUSTRIA Y COMERCIO

PROPIEDAD INDUSTRIAL

MARCAS SOLICITADAS DESDE EL 12 DE ENERO AL 26 DE ENERO INCLUSIVE.

Clase 4.—Metales, cerrajería, ferretería. — "COLUMBIA".

Clase 9.—Productos textiles vegetales preparados.— "MOVIL".

Clase 19.—Aceites y grasas lubricantes y para pintura.— "ZYGOLO", "PROTECSOL", "PRESERVOL", "FAISAN" "COLUMBIA".

Clase 20.—Adhesivos, pintura, barnices, pastas. — "AMERCOAT", "ETIQUETA", "GLANZER", "NUKEMITE", "ZINGERON", "PINTESA" (Etiqueta), "TUSSY", "ROUX".

Clase 21.—Jabón común y preparaciones para lavar y limpiar.— "HIPOCLORINA" "LINDANOL", "DIANOL", "GLANZER", "M. LAROCHE NAVARRON", "MARGARITA LAROCHE NAVARRON", "TOLOL", "DET POM", "LAROFIN", "STERGENE", "SQEZY", "DOMESTOS".

Clase 28.—Herramientas, cuchillería, armas blancas y lijas.— "MOPITO", "IVAI".

Clase 30.—Aparatos de servicio higiénico, y aseo, panchas.— "SHARP", "PET".

Clase 31.—Máquinas y aparatos para imprimir, escribir y copiar.— "ERCILLA".

Clase 32.—Aparatos de calefacción, alumbrado y ventilación.— "M R" "MOLE-RICHARDSON", "MOLE", "SHARP" "PET", "CODIGAS", "CUECA CHILENA" (Etiqueta), "ETIQUETA" (Hombres pescando).

Clase 34.—Refrigeradores, filtros, extinguidores de incendio.— "SHARP", "FOAMITE", "TRIUNFO".

Clase 36.—Maquinarias y vehículos. — "SHARP", "PET", "DEXION" "TRIUNFO", "AUTOLITE".

Clase 37.—Telégrafos, teléfonos, radio y túneles.— "GRUNDOLA", "WELLS-GARDNER", "RALEIGH", "DUMONT", "PROTONIX".

Clase 39.—Receptáculos metálicos, fierro enlorado.— "REAL".

Clase 40.—Recipientes de madera, cartón, papel, etc.— "ENVASFLEX", "MOVIL", "MAGIC".

Clase 41.—Recipientes de vidrio, porcelana, loza, etc.— "POUR-O-VAC".

Clase 43.—Hilos, hilados, cordeles.— "CASLON", "MOVIL", "AIRVEL", "LANCASTER".

Clase 45.—Telas y tejidos.— "VELCRO", "MOVIL", "AIRVEL", "STAFLEX".

Clase 46.—Ropa de cama, colchones, cortinas. —"VELCRO", "SHARP", "MOVIL".

Clase 47.—Ropa de vestir.— "AROSNAP", "VELCRO", "CHANTELLE", "MOVIL", "WALTERIO", "VISTEL", "BEST IN TIES".

Clase 48.—Botonería, paquetería, pasamanería.— "VELCRO", "STAFLEX".

Clase 56.—Instrumentos de tocador.— "SHARP".

Clase 57.—Productos de perfumería y para el tocador.— "ACTUALITE" "V T", "M. LAROCHE NAVARRON", "MARGARITA LAROCHE NAVARRON", "CARNELIN", "YALOSE", "IFF", "PIES DE HADA", "RRIL", "B P 107" "ECHO", "SYNDET", "GREAT LADY", "ESOTERIC", "HYDROTONE", "HYDROSKIN", "MARQUESA", "BIMAGIC", "MISS CYNTYA", "CREST".

Clase 58.—Animales vivos, mariscos, carnes frescas.— "SHAVER STARBRO" (Etiqueta), "SHAVER STARCROSS 288" (Etiqueta), "TASTY".

Clase 59.—Grasas empleadas en los alimentos.— "FORTIMEL", "VITALMIN".

Clase 60.—Leche y productos de lechería. — "VITALMIN", "CUOMO'S NEW WONDER HEALTH CHEESE" (Etiqueta).

Clase 61.—Aceites comestibles, especias, aliños.— "YAZUL E YBARRA", "38 DE YBARRA", "MALVALOCA", "FAISAN DE ORO", "IFF", "FORTIMEL", "VITALMIN".

Clase 62.—Productos vegetales comestibles. — "FORTIMEL", "VITALMIN".

Clase 63.—Harinas, fideos, pan.— "FORTIMEL", "VITALMIN".

Clase 64.—Conservas alimenticias no dulces.— "BUQUE", "DOPPIO STAR", "ROYCO" (Etiqueta), "FORTIMEL", "VITALMIN".

Clase 65.—Té, café, yerba mate y similares.— "BADSA", "NISAR", "JAYTEA" "FORTIMEL", "VITALMIN".

Clase 66.—Galletería, pastelería, confitería, postres, jarabes.— "KIRMA", "TWIST", "FORTIMEL", "VITALMIN".

Clase 67.—Alimentos especiales para niños y enfermos.— "KIRMA", "SLIMPLAN", "PROMINE", "UPA", "BIOVITAL", "CALO-MAT", "CALO-TON", "CALO-VIT", "VITALMIN".

Clase 68.—Bebidas analcohólicas, helados. — "TWIST", "VENECIA".

Clase 69.—Vinos y bebidas alcohólicas.— "INCHAUSPE", "VISCONTI", "PICNIC", "F.J. CORREA ERRAZURIZ" (8 etiquetas), "LAWSON'S" (Etiqueta), "BECK'S" (Etiqueta), "SANTA JAVIERA" (Etiqueta), "SANTA JAVIERA" (Etiqueta).

Clase 70.—Alimentos especiales para animales y aves.— "VITALMIN".

Clase 71.—Cigarros, cigarrillos, tabacos. — "GOLD LEAF", "SOLENT".

Clase 72.—Aparatos y artículos deportivos, juegos y juguetes.— "VELCRO" "S R SEAMLESS".

Clase 73.—Artículos para viajes, talabartería.— "VELCRO", "MOVIL".

Clase 74.—Telas y ropa impermeables, zapatillas de goma.— "VELCRO", "MOVIL".

Clase 75.—Medicina y productos químicos y farmacéuticos.— "BESTAS", "GUBERNA", "GORAN", "PRE-MEN", "A.R.", "LANDER", "ALCON", "KANABULIN", "KANADORAN", "MAGNAGLO" "KITADOL", "M. LAROCHE NAVARRON", "MARGARITA LAROCHE NAVARRON", "REISER", "ANTI-PIEK", "ANTIHEM", "HI-LETHOL", "SAMI-TIZOL", "CORIZOL", "VITAPOL", "NATIVAL", "PETRICILINA", "PETRICILIN", "HORMOCAR-ORGANA", "ORTOCRESCIN", "PROTEGAN", "RYTHMAS", "FOAMITE" "YALOSE", "RAVERON", "RIPASON", "RUMALON", "IFF", "ELMISAN", "VERNIL", "REUMALADE", "REUMAL", "MIOTON", "MIOTONAL", "MUSCUTON", "ASPARTON", "MIOSPAR", "IBERIN", "SIDRAL", "ORABASE", "LISTONIA", "SABINORAL", "KANABIOTIK" "ANALGIN", "COLIMICIN", FLUOCOLIN", "VITALMIN", "NEO-NITASOM", "NEOYOD", "PEVEPEY".

Clase 77.—Aparatos médicos, ortopédicos, dentísticos, quirúrgicos.— "VELCRO" "CLIK-O-VAC", "UROL-O-VAC".

Clase 78.—Relojería.— "HOROPART".

Clase 79.—Aparatos y útiles cinematográficos y fotográficos.— "SHARP" "MAGNAFLUX", "ZYGLO", "MCA" (Diseño), "TRIUNFO".

Clase 80.—Instrumentos acústicos y musicales. — "WELLS-GARDNER".

Clase 81.—Impresos y artículos de escritorio. —"COMBI-CARD", "GROTA", "NEOLITE", "ELDA", "CERES TIENE TWIST Y VITAMINAS", "CITYRAMA", "VISTEL", "VISION", (Etiq.), "KONIG", "VITALMIN" "CUOMOS'S NEW WONDER HEALTH CHEESE (Etiqueta).

Clase 82.—Publicaciones periódicas.— "LA CONSTRUCCION", "LA PRENSA DE LOS ANGELES".

Nombres de establecimientos industriales y comerciales

"RIMEX", establecimiento comercial de representación, importación y exportación en la provincia de Santiago; "SANTA OLGA DE MALLARAUCO", predio agrícola; "NEOLITE" fábrica de artículos de plástico; "INSPIRACION", dúo melódico; "WELLS-GARDNER", establecimiento comercial, venta de equipos de radio, televisión y fotográficos, en Santiago; fábrica de los mismos artículos; "CITYRAMA", laboratorio fotográfico; "REISER POULTRY AND FARMING PRODUCTS", establecimiento comercial de venta y distribución de artículos y productos veterinarios, en Santiago; "TAXICAR", empresa de transportes de carga, en Santiago; "FERROPLASTICO", oficina de instalación de avisos luminosos, en Santiago y Valparaíso; "EGAÑA", establecimiento comercial, venta de radios y discos, en Santiago; "LA COOPERATIVA", empresa de funerales en Santiago y Valparaíso; fábrica de ataúdes y urnas; "LOS PANAMERICANOS" conjunto folklórico y melódico; "INDUSTONE", establecimiento industrial para productos de la pesca y derivados; establecimiento comercial del mismo rubro, en las provincias de Tarapacá y Santiago; "BUREAU", establecimiento industrial de fabricación de muebles; establecimiento comercial de venta de muebles, en Santiago; "EVELYN" establecimiento comercial de venta de artículos de señoras, en la provincia de Santiago; "AL PRECIO FIJO", tienda, en las provincias de Concepción, Ñuble y Bío-Bío; "VENECIA", fábrica de helados; "WALTERIO", establecimiento comercial de sastrería, en la provincia de Santiago; "CHIPRESS", agencia periodística informativa, en Santiago; "INFORPRESS", empresa periodística informativa, en Santiago; "IMPRESS", agencia periodística informativa, en Santiago; "EL FERROCARRIL", establecimiento comercial de menaje en general, en la provincia de Santiago; "RICITOS DE ORO", establecimiento comercial de venta de ropa de guagua, en la provincia de Concepción; fábrica de tejidos de ropa de guagua; "CARBE", salón de belleza, en la provincia de Santiago; "VISION", empresa de publicidad, en la provincia de Santiago; "CASA ZABALA", establecimiento comercial de venta de artículos de hombre, en la provincia de Santiago; "MIRAFLORES", distribuidora de cigarrillos y tabacos, en la provincia de Santiago.

Se da este aviso para las oposiciones a que haya lugar, las cuales deberán presentarse en la Oficina de Marcas, del Departamento de Industrias de la Dirección de Industria y Comercio, Teatinos N.o 50, en el plazo de 30 días, a contar desde la última publicación.

Las etiquetas que acompañan a estas marcas se exhiben en las vitrinas de este Departamento.

Jefe del Departamento de Industrias

SANTIAGO, 1.o — 2 — 3 — Febrero de 1962

LLAMASE A PROPUESTAS

para el arrendamiento del Varadero de San Antonio, situado en Playa Montemar de ese Puerto, de propiedad de la Corporación de Fomento de la Producción.

Las bases pueden retirarse en Ramón Nieto Nº 920, 6º piso, oficina 632.

Las propuestas deben ser entregadas el 2 de marzo de 1962 a las 11.30 horas, en la Sala de Consejo de la Corporación, Ramón Nieto Nº 920, 8º piso, y serán abiertas en ese mismo acto, en presencia de los interesados que concurran.

El Vicepresidente Ejecutivo

CORFO
CORPORACION DE FOMENTO DE LA PRODUCCION

Enséñe a los niños a cruzar las calles: mirar a ambos lados; cruzar perpendicularmente en las esquinas; observar las luces y sólo atravesar con la luz verde de frente. Coopere a la Campaña de Seguridad del Consejo Nacional de Seguridad.

SEÑORES AGRICULTORES Y CONTRATISTAS

Contamos con un remanente de repuestos sin uso para maquinaria International Harvester (tractores modelos TD-6, TD-14 y TD-18, automotrices SP-123, camionetas modelo KB-1 y camiones modelo KB-7) y John Deere automotrices modelo 55 del año 53-54.

Estamos en condiciones de venderles a precios muy convenientes, con descuentos mayores por cantidades.

SIRVASE CONSULTARNOS:
Bascuñán Guerrero 2559, Fono 91284

MAÑANA, DE 8.30 A 12 M.— TARDE, DE 14 A 17.30.— DE LUNES A VIERNES.

Si Ud. compra AHORA sus ABONOS, no tendrá que pagar intereses en el mes de FEBRERO

Haga HOY su pedido.

El Banco del Estado, creado para ayudar a vivir mejor a todos los chilenos, coopera al aumento de sus cosechas, otorgando excepcionales facilidades para mejorar el rendimiento de sus campos.

BANCO del ESTADO de CHILE
Hay 161 oficinas en todo el país, para atenderlo.

FIERRO S. SACK
SAN PABLO 1179 - MORANDE 817
V. MACKENNA 1648

Interesante labor teatral cumplió Compañía Infantil

Como todas las compañías teatrales de Santiago el grupo "Espejo Mágico", que dirigen María y Aixa Vicuña, ha declarado receso de verano por un mes (febrero) en vista de que la mayor parte de sus integrantes ha salido fuera de Santiago de vacaciones.

Esta Compañía se caracterizó durante 1961 por la obra de difusión teatral-artística que desarrolló en escuelas y sindicatos, en lugares al aire libre, etcétera. María Vicuña, escritora y profesora, y Aixa Vicuña, profesora de ballet y pintora desarrollaron una labor altamente positiva. Fueron a hospitales de niños como el Roberto del Río y Arriarán; para el 18 de Septiembre se presentaron también en escenarios al aire libre. Posteriormente visitaron escuelas como la "Pedro Aguirre Cerda" y "Arturo Alessandri Palma", estuvieron en la Feria de Artes Plásticas, y la noche de Navidad ofrecieron una representación para niños en el Parque Forestal.

Aixa Vicuña y Alejandro Henríquez caracterizado para "El Gato con Botas"

—La única dificultad que tenemos para realizar esta obra artístico-cultural es que carecemos de fondos para el montaje de nuestras piezas teatrales—, dijeron, las dos Vicuña a LA NACION. —Hasta el momento hemos salido del paso con algunas subvenciones que nos ha otorgado la Municipalidad de Santiago. Nuestro entusiasmo, nuestro deseo de servir a la colectividad, nos ha llevado hasta las más modestas poblaciones de Santiago, especialmente aquellas que jamás son visitadas por teatros profesionales o aficionados.

La Compañía tiene montadas obras tales como "Rapuncel", "El hada turquesa" (de María Vicuña), "Blanca Nieves", "La vieja de los gansos", "El gato con botas", "La bella durmiente", y muchas otras. El elenco está integrado en su mayor parte por niños que han sido formados por las mismas directoras.

ASI ES LAURA...

GEORGIA MOLL nos mostrará sus curvas en "LAURA DESNUDA", película de la nueva ola que va desde hoy en los cines BANDERA, IMPERIO y LAS LILAS. (Censura: mayores de 21 años.)

El nuevo Tarzán hace una conquista

LONDRES.— El 12.o Tarzán desde que el actor ELMO LINCOLN creó ese papel para el cine en 1916 —Jocko Mahoney, de 1 metro 93 ctms. de estatura— hizo una conquista antes de emprender viaje a la India para iniciar el rodaje de la 18.a película de Tarzán. El actor, de 42 años, aparece aquí con la actriz JACKIE ALLEN.— (Foto UPI.)

Prorrogan plazo de recepción de obras en concurso internacional

Autores teatrales chilenos pueden enviar sus originales hasta el 20 de este mes. Eugene Ionesco entre los miembros del Jurado

El Concurso Internacional de obras teatrales para países latinoamericanos acordó prorrogar por algunos días la recepción de obras, según resolución adoptada por el Instituto Internacional con sede en París. Por esta razón, las obras de autores chilenos se recibirán hasta el 20 de este mes. Según la bases del concurso, las obras deberán entregarse en tres ejemplares; firmadas con pseudónimo y en sobre aparte y sellado deberá ir el nombre, y dirección del autor. Las piezas pueden pertenecer al género dramático o cómico, pero su duración será de función completa, con un mínimo de una hora y cuarenta y cinco minutos de extensión.

El Centro Nacional Chileno del Instituto Internacional de Teatro será el encargado de elegir la obra chilena que nos representará en este torneo internacional. El autor distinguido deberá encargarse de traducir su obra al inglés y francés.

El Jurado Internacional quedó compuesto de la siguiente manera: (entre paréntesis, el país que representan):

Narc Cornelly (USA); Diego Fabrini (Italia), Christopher Fay (Inglaterra), Rosamund Gilder (USA), Eugene Ionesco (Francia), Arvi Kivimaa (Finalandia), Bahdan Korzeniewski (Polonia), ClaudeAndré Puget (Francia), Mario Rivera (Perú), Alfonso Sastre (España), Henrich Schritaler (Austria), y Jack Wihika (Finlandia).

Las obras se recibirán diariamente en la oficina 406 del Instituto del Teatro, Huérfano 1117, entre 10 y 13 horas, hasta el 20 de este mes.

12.400 salas de cine con aire acondicionado funcionan en USA

Se filmará una obra dramática de Eugene O'Neill.

En los Estados Unidos existen 12.400 salas cinematográficas con aire acondicionado y 4.500 cinematógrafos al aire libre para automovilistas. Muchos de éstos al aire libre están abiertos todo el año.

* Mrs. Carlotta Monterey O'Neill ha dado permiso a Ely Landau, ex director de los National Telefilm Associates, de Nueva York para filmar por lo menos una obra dramática de su esposo, Eugene O'Neill, todos los años. "Long Day's Journey Into Night", será la primera adaptada a la pantalla. Fue la primera producida en Nueva York, en noviembre de 1956, tres años después del fallecimiento del dramaturgo, y recibió unánimes elogios de la crítica.

El Grupo SIM inicia hoy sus actividades artísticas

Esta noche inicia sus actividades oficiales el Grupo de Teatro del Sindicato Industrial Madems. A las 21.30 horas, se presentarán en el Auditórium Sindical de la calle Chiloé, todas las ramas artísticas que mantiene el SIM. En primer lugar, se contempla la actuación del Grupo de Teatro que llevará a escena la conocida farsa de Alejandro Casona "Farsa y Justicia del Señor Corregidor", bajo la dirección de Miguel Littin, con escenografía ideada y realizada por Hugo Cáceres.

Posteriormente el compositor y profesor de música Jhan Siredey, dará a conocer, al piano, algunas de sus más brillantes composiciones. Como número extra se presentará al fonomímico y autor teatral Luis Rony.

Por su parte, el Coro del Grupo de Teatro, hará su debut oficial en esta misma ocasión.

El acto finalizará con la actuación de la Academia de Bailes Clásicos y Españoles, que dirige Armando Contreras Trujillo.

La función se iniciará exactamente a las 21.30 horas. Han sido invitados algunos altos representantes de la industria y dirigentes sindicales.

ELECCION DE DIRECTORIO

El Sindicato Profesional de Técnicos Instaladores Sanitarios de Chile, con fecha 30 de enero, y con la presencia del Inspector del Trabajo, señor Enzo Bissotto S., procedió a elegir la Directiva para el período 1962-1963, quedando de la siguiente forma:

Presidente, Ernesto Navarro Jara (reelegido); secretario, Tomás Lastra López; tesorero, Arturo Colima Olivares (reelegido); directores, Oscar Quinteros Olivares y Eleodoro Manzur O.

Se hace la presente publicación de acuerdo al Art. 378 del Código del Trabajo.

EL SECRETARIO

ISABEL DE ARAGON, la juvenil cantante y bailarina española que se ha convertido en atracción en "Las Tinajas", de Viña del Mar. Pronto la veremos en Santiago.

historia del caso LINDBERGH

(Libro Condensado)

El secuestro del hijo del famoso aviador norteamericano Carlos Lindbergh, en 1932, fue el crimen más impresionante de la época. Enfureció de tal manera a toda la nación, que desencadenó la persecución más intensa hasta entonces conocida para la caza de un criminal.

No se pierda en Selecciones del Reader's Digest de febrero, uno de los libros mejor documentados y más esclarecedores sobre este sensacional suceso, basado en una prolija investigación de todos sus caprichosos y casi increíbles detalles. Compre hoy mismo Selecciones.

SHOW DE NOTICIAS

■ CON UN COCTEL al que han sido invitadas las autoridades de la comuna de Providencia, cronistas y críticos especializados, cerrará su primera etapa de actuaciones en la sala Mozart la Compañía que encabeza la primera actriz Silvia Piñeiro. El acto se llevará a cabo a las 21 horas de mañana, día en que se cumplen las 100 representaciones de "Juani en Sociedad". Para el doce de febrero, Silvia Piñeiro anuncia la iniciación de su jira al sur.

■ MAÑANA, también, pone fin a su temporada de actuaciones en el Moneda la Compañía que encabezan Américo Vargas y Pury Durante. Después de un breve descanso, sus elementos viajarán a Viña del Mar para cumplir una serie de cinco días de actuación en el Municipal. Llevan las obras "Cinco gangster y una monja" (actual suceso en el Moneda), y "Trampa para un hombre solo".

■ "NOSOTROS somos de una familia muy fuerte. Mi abuelito, a los noventa y seis años, veía y seguía a una mujer. Claro que no sabía para qué, pero la seguía". (Chucho Navarro, del trío "Los Panchos", durante su actuación en diversos escenarios santiaguinos.)

■ "USTED, Doralisa, es muy enamorada. Pololea con el carnicero, con el panadero, con el lechero, con todos los hombres del barrio. Lo único que le falta es pololear con mi marido."

"No se preocupe, patrona. Con él terminé hace ocho días". (El mismo Navarro en el mismo "show".)

■ UN CAMPEONATO de "twuist", el ritmo que trae loca a la juventud norteamericana, se realizará mañana en el Caupolicán. Sus organizadores quieren saber hasta qué punto este nuevo ritmo preocupa o entusiasma a la juventud chilena. Muchas orquestas y la actuación especial de Luis Dimas, a quien llaman el "Rey del Twist", anuncian como atracciones especiales.

■ DESDE Caracas nos escribe Adilia Castillo. Dice que después de permanecer durante un tiempo en Buenos Aires, cumplió una temporada de treinta días en Brasil. "Recuerdo mucho a Chile", nos dice. "Volveré algún día", agrega.

● "LOS PANCHOS" accedieron a quedarse en Chile una semana más. Este es el producto del sensacional impacto que han provocado entre el público amante del género popular. Aparte de sus lugares de presentación habituales, tomarán parte, también, en los shows del Tap Room.

Y no hay más por ahora. Hasta pronto.

ARIS

ROMA, 1962.— Liz Taylor (Cleopatra), aparece aquí en el instante de dirigirse a tomar su baño real. Se había proyectado presentar a Cleopatra completamente desprovista de ropas pero cuando su marido, Eddie Fischer, vió unas instantáneas de prueba protestó enérgicamente, y es por esto que aquí vemos a la actriz antes de quitarse la toalla de baño. (Foto UPI.)

GUIA DEL ESPECTADOR

TEATROS

CAUPOLICAN, San Diego 840 (82437).— Torneo Internacional de Catch-as-Catch-can. A las 21.30 horas: Debut del campeón cubano Negro Pantera.

MARU, Huérfanos 786 (397987).— Compañía de Comedias de Susana Bouquet — A las 19.10 y 22.10: "Una camelia para Margarita", de J. A. Garrido.

MONEDA, Estado 82 (31477).— Teatro Independiente de Comedias: Américo Vargas-Pury Durante. V. y N.: "5 gangsters y una monja", de Miguel Mihura.

MOZART, Apoquindo 3384, al lado cine El Golf (480531). — Compañía de Silvia Piñeiro: A las 19 y 22 horas: "Juani en sociedad".

PETIT REX, Huérfanos 735 (31144). Compañía de los Cuatro. A las 19.10 y 22.10: Carrousel Matrimonial, de Leslie Stevens.

REVISTAS

CARLOS CARIOLA, San Diego 242 (89350).— Show de Radio Minería: V. y N.: "Los megatones del Sultán". Lucy Morales y Agustín Rivero, Ceumar Ríos, Los Guaynas, Los Dango Twins, Amparito Castro Los Sud Americanos. Gabriel Araya.

COLISINO San Ignacio 1249 (50657).— Compañía de Revistas Humoresque. V. y N.: "Aquí nos tiramos al dulce". Tenor Enzo Baldi. Nazira Liz. Trío Maracaibo. Tin Tan colombiano. Fernando Montes.

[illegible] Huérfanos 837 (30176) — Compañía de Revistas Bim Bam Bum. V. y N.: "Fiebre de juventud". Las Linares. Pitica Ubilla. Thinos Ballet. Iris del Valle. Sergio Feito. Chito Morales.

PRINCESA, Recoleta 348 (372606). — Compañía de Revistas Picaresque. V. y N.: "La tragedia de un sommier". Wala, bailarina rusa. Nahir, vedette brasileña. Richard Soza. Orlando Castillo. Mario Rebolledo.

CINES

HORARIO FIJO

ALCAZAR, Brasil 373 (80122). — V. y N.: Romanoff y Julieta.

ASTOR, Estado 257 (392112). — MVN.: Juicio en Nuremberg. Noticiarios.

BANDERA, Bandera 76 (89111). — MSVN.: Laura desnuda.

CALIFORNIA Irarrázaval 1564 (498061).— MVN.: Modelo en rojo. Noticiarios.

CENTRAL, Huérfanos 930 (33555). — Cerrado por transformación.

DANTE, J. Washington 26 (494359) — M.: El submarino invencible. La muerte llega del espacio. V. y N.: Ursus. Noticiarios.

DUCAL, Agustinas 777 (35375). — MSVN.: El diablo rubio. Noticiarios.

EGA, Los Guindos 3368 (471026) — V. y N.: Desvístase, doctor.

EL GOLF, Apoquindo 614 (480046). MSVN.: El diablo rubio. Noticiarios.

GRAN PALACE, Huérfanos 1176 (60082).— MVN.: Modelo en rojo. Noticiarios.

HUERFANOS, Huérfanos 930 (33555).— MSVN.: Yo beso... tú besas.

IMPERIO Estado 235 (397960). — MSVN.: Laura desnuda.

KING, Huérfanos 840 (32838). — MSVN.: Rapsodia.

LAS CONDES Noruega 6318 (484067).— V. y N.: La fuente de la doncella.

LAS LILAS, J. de Dios Vial 1293 (43116).— V. y N.: Laura desnuda.

LIDO, Huérfanos 680 (34368). — MVN.: Jokyo, el rincón de los pecado.

LO CASTILLO, Vitacura 2784 (481781).— MVN.: Robinson Crusoe.

METRO, Bandera 137 (83361). — MVN.: El rey de reyes.

NILO, Monjitas 879 (392078). — MVN.: La casa en que vivo.

ORIENTE Pedro de Valdivia 099 (41345).— MVN.: Yo beso... tú besas.

PACIFICO, Huérfanos N.o 1147 (62931).— MSVN.: Los juegos del amor.

PEDRO DE VALDIVIA, Pedro de Valdivia 1713 (43948) — V. y N.: Desvístase doctor.

PLAZA Compañía 1068 (84714).— MSVN.: Sucedió en Montecarlo.

REAL, Compañía 1040 (65555). — MSVN.: El analfabeto.

REX, Huérfanos 735 (31143-31144). MVN.: El rostro impenetrable.

WINDSOR, Moneda 1025 (89761).— MSVN.: El analfabeto.

CINERAMA

SANTA LUCIA, Avda. B. O'Higgins 615 (34735).— MVN.: Siete maravillas del mundo.

ROTATIVOS

ALAMEDA, Avenida Bernardo O'Higgins 2987 (91254). — El mundo de Suzie Wong. Fiesta en el infierno.

A. ALESSANDRI, Avenida Bernardo O'Higgins 2879 (96848). — Dos gallos en palenque; La fuente del deseo.

ALHAMBRA, San Pablo 4160 (96527).— Cuatro jinetes del Oeste; Machete; Intriga en el Caribe.

A[illegible] Suble 390 (52443). — El jinete del Oeste; La tigresa de Texas; Bala de Plata en el pueblo maldito.

ANDES, Irarrázaval 435 (43811). — Bagdad. Tormenta en el Pacífico. Los adolescentes.

AVENIDA MATTA, Avda. Matta 616 (31455).— A pleno sol; La verdad; El túnel del amor.

AUDITORIUM, Bandera 236 (84688) — Tammy, dime la verdad.

BALMACEDA, Balmaceda 841 (373779).— Los jinetes saqueadores. Los héroes mueren jóvenes. El imperio de los gangsters.

BAQUEDANO, Plaza Italia 073 (31787) — Jinetes del odio; Sabotaje en el mar.

BLANCO ENCALADA, Blanco Encalada 2820 (91787).— A pleno sol; Dos mujeres; Pasaporte a China.

CAPITOL, Independencia 224. (372406).— El globero; La barranca de satanás; El joven vengador.

CAPRI, Monjitas 825 (392414). — Elmer Gantry; Piso de soltero.

CARRERA, Avenida Bernardo O'Higgins 2151 (86685). — Papá, soy yo; El botones; El cara pálida.

CERVANTES, Matías Cousiño 134 (381894) — Encaje de medianoche; La sombra del gato.

CINELANDIA, Puente 540 (87532). — Último atardecer; La mujer del faraón.

CITY, Agustinas 1022 (66687). — Berne de la policía montada, Noticiarios.

CI[illegible], San Pablo 3001 (90577).— Los últimos días de Pompeya; Deja que los perros ladren; El crimen ronda por la calle.

CONTINENTAL, Plaza Buines 41 (60735).— El analfabeto, Noticiarios.

CHILE, Recoleta 2104 (372366).— El pirata de los siete mares; Arenas en llamas; El joven vengador.

EL SALTO, El Salto 3130 (373334) — El guerrero de Creta; El discípulo del diablo; Mi revólver nunca falla; El kimono escarlata.

ESMERALDA, San Diego 1035. (64303).— Beau Geste. El circo de tres pistas.

FLORIDA, Estado 226 (34289). — Mundo de noche.

GRAN AVENIDA, Gran Avenida 4830 (52163).— El circo de tres pistas. Beau Geste. Un viaje a Santiago.

HOLLYWOOD, Irarrázaval 2900 (42389).— El último Vikingo. Un pie en el infierno.

HUELEN, Huérfanos 979 (31603). —Los amores de Mesalina.

IDEAL CINEMA, Mapocho 4117 (92188) — Un pedazo de cielo; La barranca de satanás; Los estranguladores de Bombay.

ITALIA Bilbao 473 (41883) — Ana Lucasta; Cuando vuelven los malvados; En la red de una mentira.

LAUTARO, Carmen Mena 602.— Los tres tesoros; Fusileros de Bengala; Herodes el grande.

LIBERTAD — Vivaceta 1564. (371627).— Deja que los perros ladren. Bendita seas. Carrousel chaplinesco.

LIRA Pintor Cicarelli 293. (57181) — El cuarto deseo; Alas rebeldes; Bala de Plata en el pueblo maldito.

LO FRANCO, Carrascal 3604 (92705).— Los Jet atacan; Pregúntale a ella; Del rancho a la televisión.

MADRID, Chacabuco 32-C (93651) —El secreto de Montecristo. El gran impostor. Tarzán y la fuente mágica.

MAIPO, San Pablo 4251 (95050).— Aladino; La edad de la tentación.

MARCONI, M. Montt 032 (42867). El último Vikingo; Un pie en el infierno.

MAYO, Monjitas 879 (391201). — La camarera y el millonario. La reina del Music Hall.

MINERVA, San Pablo 3230 (91464).— Pasiones turbulentas. La bahía de los ensueños.

MISTRAL, San Diego 279 (63994). —Pasiones turbulentas. La bahía de los ensueños.

MODERNO, Gran Avenida 6544 (253 La Cisterna).— El globero; El imperio de los gangsters; Palabras contra balas.

MONACO, Arturo Prat 715 (382845).— El secreto de Montecristo. El gran impostor. Tarzán y la fuente mágica.

MONUMENTAL, Av. B. O'Higgins 3943 (91555).— Hombres o bestias; La barranca de satanás; Pasaporte a China.

NACIONAL, Independencia 801 (370594).— El secreto de Montecristo. Tarzán y la fuente mágica. Alí Babá y los 40 ladrones.

NORMANDIE, Av. B. O'Higgins 139 (392749).— El candelabro de bronce.

NOVEDADES, Cueto 257 (34594). Mi lucha. El mago de Bagdad. El último recluta.

O'HIGGINS, San Pablo 2283 (86929).— Violación. Mi madre es culpable.

PALACE OVALLE, Iquique 6698 El globero; Asalto a Tarawa; Herodes el grande.

PALMILLA, Pedro Fontova 5021. —Ha llegado un ángel; Un rayito de luz; Noticiarios.

PORTUGAL, Diez de Julio 252 (34816).— Aladino. La edad de la indecisión.

PRAT, San Diego 2117 (50754). — El pirata de los siete mares; Arenas en llamas; El estrangulador fantasma.

RECOLETA, Recoleta 587 (373133) Los Jet atacan; El cadáver del baúl; Arenas en llamas.

REGINA, Vicuña Mackenna 674 (36097) — El candelabro de bronce.

REPUBLICA, República 239 (93613).— Dos mujeres. A pleno sol. Luna de miel de terror.

RIO, Monjitas 743 (33550).— Todo comienza en sábado. Noticiarios.

RITZ, San Antonio 50 (380613).— Pecado de juventud. Can-Can.

RIVIERA, Diagonal Cervantes 802 (36093).— La verdad. El fin de la inocencia.

ROMA, San Diego 236 (67258). — Papá, soy yo. El botones. El cara pálida.

ROXY, Huérfanos 1055 (80809).— Enemigos de ayer.

SAN ANTONIO, San Antonio 255 (33605).— La danza de Satanás.

SAN DIEGO, San Diego 612 (81093).— El último atardecer. La mujer del faraón.

SAN MARTIN, Avenida Bernardo O'Higgins 776 (85507).— Ardor de verano.

SAN MIGUEL, Euclides 1202 (51262).— La sangre de Drácula. El moderno Frankestein. El principio del fin.

SANTA FE, San Diego 1950 (55103).— Sansón y Dalila. El último viaje. El botín de la muerte.

SANTA ROSA Santa Rosa 3890 (50965).— El cadáver del baúl. Palabras contra balas. Cadenas de odio.

SANTIAGO, Merced 829 (32888).— A tal palo tal astilla.

SAO PAULO, Merced 772 (397946). — Exodo. Noticiarios.

SELECTA, Chacabuco N.o 1178 (93941).— El caimán humano. El secreto del jinete. El imperio de los gangsters.

SEPTIEMBRE, San Dionisio 2565 (94321).— Violación. Mi madre es culpable.

SUR, San Diego 933 (61524) El mundo de Suzie Wong. Fiesta en el infierno.

TIVOLI, Huérfanos 757 (30[illegible]) El satélite chiflado. Noticiarios.

TOESCA, Huérfanos 1313 (6[illegible]) — Dulce engaño. Noticiarios.

VALENCIA, Independencia (370288).— Bala de Plata en el pueblo maldito. La barranca de Satanás. El imperio de los gangsters.

VALPARAISO Castro 130 (80330) Casaca roja. El llanero. Cuando mueren los malvados.

VERDI, Pedro de Valdivia (499704).— Adiós, hijo mío. Los escalones. Zorro el vengador.

VICTORIA, Huérfanos 827 (3[illegible]) — Erase una vez un cenicienta.

YORK, Ahumada 166 (66[illegible]) Las mujeres de Salambuel. Noticiarios.

CINES COMUNALES

AVENIDA (Buin).— Un [illegible] en mis brazos. Bala perdida.

BULNES (Renca) (92984) Herencia de la carne. El [illegible] dido de Zhobe. Torrente de miedo.

CERVANTES (San Antonio) El globero. Calles de Laredo.

CINCO DE ABRIL, Avenida Jaritos 1694 (571069).— Mal[illegible] La vuelta al mundo en 80 [illegible] El niño y los piratas. [illegible] Villa.

MAIPU, 5 de Abril 19 (5712[illegible]) (Maipú).— Gran Hotel. [illegible]

MUNICIPAL (Peñaflor).— La [illegible] ra final. El hombre de la [illegible]

NACIONAL (Puente [illegible]) Norman, diplomático. [illegible] de una mujer. Celda [illegible] helión de la muerte.

PLAZA (Puente Alto).— [illegible] bles delincuentes. El imperio de los gangsters.

PLAZA (Talagante).— [illegible] impetuoso. Kalapur.

SANTIAGO (San Bernardo) El rey de los piratas. [illegible]

A VIÑA DEL MAR.— Hoy se dirigen a Viña del Mar, para asistir a la comida que ofrecerá Su Excelencia el Presidente de la República, don Jorge Alessandri Rodríguez, en honor del Rey Leopoldo de Bélgica y de la Princesa Liliana de Rethy, las siguientes personas: el Embajador de Bélgica, Excmo. señor De Thysebaert, y señora; el Senador don Fernando Alessandri Rodríguez, y señora Juana Izquierdo de Alessandri, la señora Marta Alessandri Rodríguez y el señor Domingo Amunátegui Letarco.

VIAJEROS Y VERANEANTES.— A Quillota, a pasar una temporada, el señor Patricio Balmaceda Ossa y señora Adriana Ureta de Balmaceda.

—En su fundo, en Panquehue, se encuentra la señora Ana Bulnes de Ossa y el señor Adolfo Ossa Bulnes.

—A Viña del Mar, la directora de la Revista "Eva", señora Carmen Machado e hijos.

—Se han dirigido a Punta Arenas las señoritas Anita Valdés Concha y Mercedes Izquierdo Ovalle.

—Por avión LAN partieron a Copiapó los señores Oscar Díaz Bamkier, Oscar Díaz Cuéllar y señora María C. de Díaz y señorita Isabel Díaz Cuéllar.

CRONICAS SOCIALES

Por LUCIA ARRIETA

DE EUROPA.— Regresaron de Europa las señoras Magda Claro de Lamarca y Carmen Reyes de Gutiérrez.

REGRESO DE EMBAJADORES.— Ayer partieron de regreso a su patria, a bordo del Reina del Mar, el ex Embajador del Perú en Chile, señor Manuel Seoane y señora Helena Tavara de Seoane.

EN QUINTERO.— Pasan una temporada en Quintero, el señor Gonzalo Subercaseaux Zañartu y señora María Luisa Salas de Subercaseaux, y el señor Enrique Gómez Aránguiz y señora Luisa Echenique de Gómez.

A SAN SEBASTIAN.— Al fundo "El Peral", en San Sebastián, el señor Fernando Calvo Larraín y señora Eugenia Subercaseaux de Calvo y familia, y el señor Raúl Infante Infante y señora Carmen Searle de Infante e hijos Bernardo y María Francisca.

NACIMIENTO.— En la Clínica Santa María ha nacido un hijo del señor Fernando Alamos Cerda y de la señora María Luisa Swinburn de Alamos.

TE DE DESPEDIDA.— El próximo miércoles 7, se efectuará en el Waldorf, un Té de despedida, que sus amigas ofrecen en homenaje a la señorita Olga Parada Ricci, con motivo de su partida a Lima, para hacerse cargo de su puesto en la Embajada de Chile en el Perú.

CONDECORACION AL CONSUL DE DINAMARCA.— En una ceremonia que tuvo lugar en la Legación de Dinamarca en Santiago, el Ministro de ese país, Excmo. señor Harry Toyberg-Frandzen, entregó al Honorable señor Jens Sorensen, Cónsul de Dinamarca en Valparaíso, las insignias de la orden de Dannebrog.

El Ministro aprovechó la oportunidad para agradecer al señor Sorensen sus servicios, que durante tantos años ha prestado a Dinamarca, en mérito de los cuales, S. M., el Rey de Dinamarca, ha querido mostrarle su aprecio.

ENFERMO.— Se encuentra delicado de salud el señor Mario Errázuriz Barros.

EN LA EMBAJADA DE BELGICA.— Señora Luisa de Thysebaert, que con su esposo, el Excmo. Embajador de Bélgica, señor Alain de Thysebaert, ofrecerán el próximo lunes 5 una recepción con motivo de la visita de Su Majestad el Rey Leopoldo de Bélgica y su Alteza Real, la Princesa Liliana.

CORONAS DE CARIDAD RECIBIDAS.— POR EL HOGAR DE CRISTO, EN MEMORIA DE: Teresa Barabino, Cristina Vega de García, Fco. Campos Torreblanca, Carmen Buendía v. de López, Cristina Concha vda. de Frigerio, Flora Rivas de Hevia, Juan Luis Landreux, Fernando Arriagada, Nelson López Latorre, Hortensia de Benavente, Berta Weymann, Marcial Sanfuentes, Víctor Croxatto, María Liedo de López, Joaquín Peña, Mario Montero Schmidt, Eduardo de la Barra, Marcial García Huidobro, Carlitos Baltra Rosende, Federico Walter, Joaquín Barros Ovalle, Ignacio Concha, Raúl Hurtado Solar, Gabriel Saxton, Joaquín Larraín, María F. de Sánchez, Cora Hevia, Amanda Ostornol, Ricardo Giordono Grillet, Pascal Vigneau, Adriana de Iturri, Eulogia Muñoz, Agustín Fernández, Ramón Espejo, Fernando Vergara, Hortensia P. de Campos, Alberto Mac-Kay, Adriana L. de Bluth, Juan Manuel Calcagni y Luis Kappés Guilbert.

Las coronas de caridad pueden enviarse a: señora Julia Yrarrázaval, Riquelme 75, fono 84289; señora Inés Edwards de Eyzaguirre, M. Luisa Santander 0440, fono 41241; señora Luz Huidobro de Boetch, San Sebastián 2730 (El Golf), fono 40691, y en Alonso Ovalle 1479, fono 88798.

PROGRAMAS de RADIOS CLASIFICADOS

PARA FEBRERO-1962

NOTICIAS

7.00 Minería — Corporación — Nacional — Balmaceda — Panamericana.
7.35 Agricultura — La Reina — Santiago — Pacífico — Nuevo Mundo — Carrera — Nacional.
7.45 Cervantes.
8.00 Andrés Bello — Minería — Bulnes — Corporación — Cruz del Sur.
8.15 Santiago.
8.30 Agricultura — Yungay — Panamericana.
9.00 Santiago — Nuevo Mundo — Corporación — Pacífico.
9.30 Panamericana — Minería.
10.00 Santiago.
10.00 Nuevo Mundo — Corporación — Panamericana — Pacífico.
10.30 Minería — Panamericana.
11.00 Santiago — Nuevo Mundo — Corporación — Pacífico.
11.30 Panamericana — Minería.
12.00 Agricultura — Santiago — Nuevo Mundo — Corporación — Pacífico — Panamericana.
12.15 Nuevo Mundo.
12.30 Panamericana.
12.45 Minería.
13.00 Yungay.
13.00 Agricultura — Santiago — Corporación — Carrera — Pacífico — Panamericana.
13.15 Bulnes — Nuevo Mundo — Balmaceda.
13.30 Agricultura — Minería — U. Técnica.
13.30 Cervantes — Panamericana — Magallanes — Sudamérica.
13.40 Chilena.
13.45 Cruz del Sur.
14.00 Andrés Bello — Santiago — Nuevo Mundo — Pacífico.
14.30 Minería — Panamericana.
15.00 Santiago — Nuevo Mundo — Yungay — Corporación — Cervantes — Pacífico — Panamericana.
15.30 Minería. — Panamericana.
16.00 Santiago — Nuevo Mundo — Corporación — Pacífico.
16.30 Minería — Panamericana.
17.00 Santiago — Nuevo Mundo — Corporación — Pacífico.
17.30 Minería — Panamericana.
18.00 Santiago — Nuevo Mundo — Yungay — Corporación — Pacífico — Panamericana.
18.30 Minería — Panamericana.
19.00 Agricultura — Santiago — Nuevo Mundo — Corporación — Pacífico — Sudamérica.
19.30 Panamericana.
20.00 Agricultura — Santiago — Corporación — Panamericana — Pacífico — Magallanes.
20.30 Minería — Panamericana.
21.00 Agricultura — Santiago — Pacífico — Nuevo Mundo — Minería — Corporación — Balmaceda — Magallanes.
21.15 Chilena.
21.35 Agricultura — Minería — Panamericana — Sudamérica.
21.45 Carrera — Cruz del Sur.
22.00 Andrés Bello — Santiago — Bulnes — Yungay — Corporación — U. Técnica — Pacífico.
22.30 Minería — Panamericana.
23.00 Santiago — Nuevo Mundo — Corporación — Pacífico — Panamericana.
23.30 Panamericana — Magallanes.
23.45 Bulnes.
24.00 Agricultura — Pacífico — Corporación — Minería — Cruz del Sur — Prat.
0.15 Santiago.
1.00 Prat.

CONCURSOS

7.00 Portales, Saludos de Mañanita.
7.30 Cruz del Sur, Treinta Minutos para Ud.
8.00 Agricultura, Reloj Musical.
9.00 Cruz del Sur, Estrellas 1961, (Mi. — D.).
9.30 Nuevo Mundo, Todo puede ser, señora.
10.00 Chilena, Music-Lux (L. a S.)
11.30 Chilena, Aún tenemos música... chilenos (D.)
12.00 Santiago, Ritmo Tropical, (L. a S.)
12.30 Agricultura, Siete Discos y un pick-up (L. a S.)
14.30 Yungay, Carreteras de España (L. M. V.)
14.30 Yungay, Bajo el cielo de Chile (M. J. S.)
14.30 Carrera, Potpourri.
15.00 Agricultura, La Vuelta al disco en 50 minutos.
15.30 Nacional, Este disco es para Ud.
19.00 Agricultura, Llamando al favorito.
19.00 Santiago, El Disc-Jockey de la Suerte (L. a S.)
19.30 Santiago, Los amigos del disco.
19.45 Cruz del Sur, La Polla Misteriosa.
20.00 Santiago, Bailando con la nueva ola.
20.30 Cruz del Sur, Auto-Servicio (L. a S.)
20.30 La Reina, Márquele preferencia.
21.00 Yungay, La Hora Azul en Broma (M. J. S.)
21.05 Agricultura, Enciclopedia del aire (L. M. V.)
21.15 Minería, Vamos al Haití (L. M. V.)
21.45 Portales, Club de los Misterios (L. M. V.)
22.00 Pacífico ¿Quién tiene la razón. (L. M. V.)
22.00 Portales, Concursos y Premios (D.)
22.05 Cooperativa, Gane plata a manos llenas (L. M. V.)

MUSICA CLASICA

8.00 Andrés Bello (L. a S.)
8.30 Agricultura (D.) — La Reina (L. a S.).
9.00 Andrés Bello (L. a D.) — U. Técnica (D.) — Panamericana (D.)
9.30 Andrés Bello.
10.00 La Reina (D.) — Andrés Bello (D.) — U. Técnica (D.)
10.30 Andrés Bello (L. a S.).
10.00 Andrés Bello (D.) — Yungay (D.)
12.00 Andrés Bello (L. a S.) — Chilena (L. a S.) — Portales (D.)
13.00 Andrés Bello (D.)
13.30 Andrés Bello, — La Reina (L. a S.)
14.00 Andrés Bello (L. a S.) — Prat (L. a S.) — Corporación (L. a S.) — Panamericana (L. a S.) — Andrés Bello (L. a S.)
14.30 Andrés Bello (L. a S.) — Prat (L. a S.) — Corporación (L. a S.) — Panamericana (L. a S.) — Andrés Bello (L. a S.)
14.00 Agricultura (D.) — Chilena (L. a S.)
15.00 U. Técnica (L. a S.) — Cruz del Sur (L. a S.)
15.30 Pacífico (S.) — Bulnes (L. a S.)
16.00 Chilena (D.) — Panamericana (L. a V.)
17.00 U. Técnica (L. a S.)
17.30 Chilena (L. a S.)
18.00 La Reina (L. a S.) — Andrés Bello (L. a S.)
19.00 U. Técnica (L. a S.).
20.00 Andrés Bello (L. a D.)
20.00 Andrés Bello (L. a D.) — Corporación (L. a S.)
20.30 La Reina (L. a S.)
20.45 Panamericana (D.)
21.00 La Reina (D.) — Andrés Bello (L. a S.) — Panamericana.
21.30 La Reina (M. J. S.) — Nuevo Mundo (D.)
22.00 Andrés Bello (L. a D.) Chilena (L. a S.)
22.30 La Reina (L. a S.) — Chilena (L. a S.)
23.00 Bulnes (L. a S.) — Nuevo Mundo (D.) — U. Técnica (L. a S.) — Panamericana (D.)
23.10 Cooperativa (L. M. V.)
24.00 Prat.

RADIOTEATROS

9.00 Pacífico Lucila Durán.
10.00 Magallanes, Escenario del Amor.
10.30 Agricultura, Mireya Latorre y Osvaldo Donoso (L. a S.)
14.00 Carrera, Eglantina Sour y Fernando Podestá.
14.15 Prat, Dos para una Historia.
14.30 Prat, Gran Radio-Teatro Prat.
14.30 Pacífico, Grandes Seriales.
15.00 Yungay, Luchita Botto (D.)
15.30 Pacífico, Max E. Miranda, (L. M. V.)
15.30 Magallanes, Adolfo Eichman.
15.35 Corporación, Novela de la Tarde.
17.00 Agricultura, Cine en su Hogar.
17.00 Corporación, Tarzán.
17.30 Portales, Radio-Teatro.
17.30 U. Técnica, ITUCH (S.)
17.30 Nacional, Aventuras.
18.00 Cruz del Sur, So Saturnino (S. a S.)
19.00 Pacífico, Aventuras, L. a S.)
19.00 Minería, El Comisario Nugget.
20.30 Cooperativa, Radio-Teatro.
21.15 Magallanes, Suspenso.
21.30 Pacífico, María Llopart (D.)
21.30 Nuevo Mundo, Justo Ugarte.
21.30 Chilena, Radio - Teatro.
22.00 U. Técnica, Escenas y Personajes.
22.00 Agricultura, Cine en su Hogar. (D).
22.00 Magallanes, Radio - Teatro.
22.36 Minería, Cía. de los Cuatro (D.)
23.00 Pacífico, Cleopatra L. a S.)
23.00 Cervantes, Guillermo Gana K. (D.)

ARTE LÍRICO

11.30 Bulnes, Qué Chile canta (D.)
12.00 Chilena, La Opera en serie.
12.05 Cooperativa, Palco en la Opera (D.)
13.00 Chilena, Actualidades musicales.
13.00 Panamericana, Actualidad Lírica (D.)
14.00 Andrés Bello, Operas completas. (D.)
14.30 Andrés Bello, Opera completa (L. a S.)
15.15 Portales, Viva la Opereta.
16.30 U. Técnica, Opera (D.)
16.30 Cruz del Sur, Forjando una Cultura.
17.00 La Reina, Selecciones Líricas.
19.30 Cooperativa, Para que todo Chile cante (D.)
22.00 Santiago, Noches Líricas (D.) Lírica.
22.00 Balmaceda, Estrellas de la Lírica.
22.30 U. Técnica, Selecciones Líricas (L. M. V.)
22.30 Cruz del Sur Para que todo Chile cante (D.)

TELEVISION

13.00 a 18 (miércoles). Canal 9 de la Universidad de Chile.
18.00 a 19 horas (sábados). Para los niños Canal 9 de la Universidad de Chile.
19.30 a 21.30 (martes y viernes). Canal 9 de la Universidad de Chile.
19.30 Canal 13 de la Universidad Católica. Transmisiones Experimentales en diversos días.

CULTURALES

7.00 Portales, Repórter del pasado.
9.00 U. Técnica, Efemérides (D.)
9.30 Cervantes, Dr. Félix Valenzuela (D.)
10.05 Cooperativa, Para Ud. (D.)
10.10 U. Técnica, Filatelia (D.)
11.15 Chilena, Ballet y Teatro (L. a S.)
12.00 Portales, Club de la Filarmónica (D.)
12.00 U. Técnica, Efemérides (L. a S.)
12.30 Chilena, Rutas de Francia, (L. a S.)
12.30 U. Técnica, Mundo Universitario (D.)
13.06 Chilena, Actualidades (L. a S.)
13.30 Santiago, Cultura y Libertad (D.)
14.00 Chilena, Recado de Padres y Maestros.
14.15 U. Técnica, Cultura Belga (L.)
14.15 U. Técnica, Cultura Guatemalteca (L.)
14.15 U. Técnica, Pedagógico Técnico (M.)
14.15 U. Técnica, Cultura Israelí (Miércoles).
14.15 U. Técnica, Cultura Japonesa (V.)
14.15 U. Técnica. La Universidad (S.)
14.30 La Reina, Ballet.
14.30 Cruz del Sur, Sobremesa (D.)
15.00 U. Técnica, Premios Nóbel (L. a D.)
15.30 La Reina, Instituto de Radiodifusión (M. y J.)
15.30 Pacífico, Extensión Musical (S.)
16.01 Portales, Asoc. de Escritores (S.)
17.00 Balmaceda, Instituto de Radio.
17.30 Chilena, Instituto Alemán, (D.)
18.30 Portales, La Juventud se defiende (L. a S.)
19.00 La Reina, Lo que cuenta el abuelo (L. a V.)
19.00 Chilena, Concierto Instituto Chileno Alemán (D.)
19.00 Chilena, Concierto Instituto Chileno Alemán (S.)
20.00 U. Técnica, Cursos de Francés.
20.15 U. Técnica, Panorama Cultural (L. M. J.)
20.15 U. Técnica, Ciclo Musical Oriente-Occidente (V.)
20.30 Cooperativa, La Semana en Francia (S.)
21.05 Agricultura, Grata Compañía (M. J. S.)
21.05 Agricultura, Enciclopedia del Aire (L. M. V.)
22.35 Cooperativa, Filarmónica de Nueva York (D.)
23.00 Balmaceda, Magazine de las Américas.
23.05 Cooperativa, Audiciones Maestras, Orrego Salas (M.), Alone (J.), Romero (S.)

FOLKLORE NACIONAL

7.30 Carrera.
8.00 Balmaceda (L. a S.)
8.30 Prat — Panamericana (L. a S.) — Magallanes.
9.30 Nacional, — Cruz del Sur.
10.30 Yungay (L. a S.)
10.45 Chilena.
11.00 Panamericana (D.) — La Reina.
11.12 Portales.
12.00 Andrés Bello (L. a S.)
12.05 Cooperativa (L. a S.)
12.30 Prat (L. M. V.) — Nacional (M. J. S.) —Cervantes
16.30 Cruz del Sur (L. M. V.)
19.10 Cruz del Sur
20.00 Magallanes (M. J. S.)
21.30 Portales (J.)
22.30 Pacífico (M. J. S.)

PARA LOS NIÑOS

10.00 U. Técnica, Música, Canciones (D.)
11.30 Corporación, Universidad Infantil (D.)
12.00 Santiago, Nuestro Pequeño Mundo (D.) — Pacífico, La Escuela de Copuchas (D.)
16.00 Cervantes, Peter Pan y sus Amigos.
17.05 Portales, La Hora Infantil. (L. a S.)
17.30 U. Técnica, Espacio de los Niños — Agricultura, Audición Infantil.
18.00 Minería, Fortachín.
18.30 Agricultura, El Vaquero Solitario (L. a S.) — Bulnes, La Tía Oriana (L. a S.). — Corporación, El Abuelito Carlos (L. a V.)

RELIGION

8.00 Santiago, Misa de Lourdes (D.)
8.30 Nuevo Mundo, La Voz del Aire (D.)
9.00 Chilena, Santoral.
9.00 Corporación, Misa Sta. Gemita (D.)
9.00 Nuevo Mundo, Voz de la Esperanza.
9.00 Balmaceda, Campanas del Evangelio (D.)
10.00 Chilena, Correo del Domingo (D.)
12.00 La Reina, Misa (D.)
12.00 Cruz del Sur, La Santa Misa (D.)
15.30 Chilena, Vida Espiritual (D.)
15.30 Pacífico, La Voz Franciscana.
18.05 Chilena, El Rosario en Familia.
18.30 Chilena, Rosario en Familia (D.)
19.00 La Reina, Cristo para Todas las Naciones (D.)
19.15 La Reina, La Hora del Rosario.
19.30 Yungay, Acción Católica Italiana (V.)
20.00 Nuevo Mundo, Cristo para Todas las Naciones.

EL ROMANCE

9.00 Pacífico, Lucila Durán.
9.05 Portales, Una historia musical.
9.30 Chilena, Su problema sentimental.
9.30 Cooperativa, Radio - Teatro Romántico (D.)
10.00 Magallanes, Escenario del amor.
10.30 Agricultura, Un amor de siempre.
14.15 Prat, Dos para una historia.
16.30 Portales, Problemas sentimentales.
16.30 Cruz del Sur, Poemas para ti (L. a S.)
18.30 Pacífico, Romance de atardecer (L. a S.)
19.10 Corporación, Cita con su romance.
19.30 Bulnes, Declarémonos con música.
20.30 Cooperativa, Radio-Teatro Romántico (L. a V.)
22.00 Cruz del Sur, Versos y música.
22.00 Magallanes, Escenario del Amor.
22.30 Cruz del Sur, Romance Dominical (D.)
23.05 Cooperativa, A la luz del candil.
22.30 Balmaceda, Música y palabras (L. a S.)

NUMEROS VIVOS

20.30 Minería (L. a S.)
21.00 Corporación (M. J. S.) — Yungay.
21.05 Agricultura (L. a S.)
21.15 Minería (L. a S.)
21.45 Pacífico (L. a S.)
22.00 Agricultura (L. a S.)
22.15 Magallanes (L. a V.)

PROGRAMAS EXTRANJEROS

6.45 Chilena, Alemania.
7.00 Prat, Alemania.
7.30 Yungay, Italiana.
8.30 Bulnes, Italiana (L. a S.) — Cruz del Sur, España (D.)
9.00 La Reina, Alemania — Minería, Grecia.
10.00 Bulnes, Perú; Corporación, Yugoslavia (D.) — Cruz del Sur, España (M. J. S.)
11.30 La Reina, Alemania (D.) — Yungay, Argentina — Agricultura, Caracas (D.)
12.00 Yungay, México — Bulnes, Francia.
12.30 Chilena, Francia — Bulnes, Italia — Yungay — Perú.
13.00 Yungay, España — Portales, Caracas (D.)
13.15 Santiago, Austria (D.)
13.30 Bulnes, Alemania — Cervantes, Arabia (L. a S.)
14.00 Nacional, Siria (D.) — Balmaceda, España (L. a S.).
14.30 Bulnes, España (L. a S.) — U. Técnica, Panamericana (D.) — Panamericana, España.
14.30 Santiago, París.
15.30 Bulnes, Bolivia — Yungay, México (L. a S.) — Portales, Francia — Panamericana — Francia.
16.00 Bulnes, México.
16.05 Cooperativa, Latinoamérica — U. Técnica, Naciones Unidas (D.)
16.30 Técnica, Panamericana (M. V.)
17.00 Cruz del Sur, Perú.
17.30 U. Técnica, Naciones Unidas (L. a S.)
17.30 Balmaceda, México (L. a S.)
18.00 Bulnes, Argentina — Cervantes, Argentina.
19.30 Yungay, Italia (L. a S.)
20.00 Minería, Italia (D.) — Panamericana, Alemania (D.)
20.30 Yungay, Perú — Nacional, Paraguay (L. M. V.) — Panamericana, Alemania, (L. a S.) — Corporación, Alemania (D.)
21.00 La Reina, Inglaterra — Bulnes, España (L. a S.)
22.00 Nacional, Perú.
22.30 Balmaceda, Ecuador (L. M. M. V. S. D.)
23.15 Bulnes, Brasil (M. J. S.)
23.30 Pacífico, Francia

DEPORTES

12.30 Cervantes — Cooperativa.
12.45 Nuevo Mundo.
13.00 Panamericana (L. a S.)
14.00 Nacional — Nuevo Mundo (D.) — Corporación S. D. F.) — Carrera (S. D.) — Nacional (L. a S.)
14.30 Cooperativa (D.) —Nacional — Balmaceda — Cervantes (D.)
15.00 Cooperativa (S. D. F.) — Bulnes — Cervantes (S. D.) — Balmaceda (S. y D.)
15.30 Agricultura (D.).
15.30 Portales (D).
18.00 Pacífico (D.)
19.05 Cooperativa (D.)
19.16 Portales (L. a S.)
19.30 Nuevo Mundo (L. a S.) — Prat L. a S.) — Corporación — Cervantes.
20.00 Minería. — Cruz del Sur.
20.00 Cooperativa (L. a S.)
20.05 Agricultura (L. a D.)
20.15 Nuevo Mundo (D.)
20.30 Minería (D.) — Carrera (L. a S.) — Cruz del Sur — Magallanes — Balmaceda (L. a S.)
20.45 U. Técnica (M. J. D.)
21.00 Nacional (D.) — Cervantes (L. a S.)
21.30 Bulnes — Nacional (L. a S.) — Portales L. a S.)
21.33 Cruz del Sur (L. a S.)
22.00 Cervantes (L. M. V.)
22.30 Bulnes (V.) — Carrera (V.) — Cruz del Sur (J. D.)
23.03 Corporación (V.)

HUMORISTICAS

7.00 Andrés Bello, Alegre Despertar (L. a S.)
7.00 Yungay, Levántese contento.
7.00 Magallanes, Qué vida más loca.
8.00 Nacional, Alegría Musical.
8.15 Santiago, Jorge Dahm. do (D.)
9.30 Portales, Un marido oprimido (D.)
10.00 Portales, Radio-Tanda (D.)
10.20 Portales, Una esposa oprimida (L. a S.)
10.30 Magallanes, Iris del Valle.
11.00 Pacífico, Mosaico del Buen Humor.
13.00 Cruz del Sur, La Pelá da la Vuelta al Mundo.
13.00 Pacífico, Carrusel del Aire.
13.30 Pacífico, Buenas tarde... Buen Provecho (D.)
13.30 Pacífico, Hogar dulce Hogar.
13.30 Yungay, Farándula Musical, (L. a S.)
14.02 Portales, Don Edelmiro (L. a S.)
14.30 Nuevo Mundo, Residencial La Pichanga.
18.05 Portales, Calducho (S.)
20.00 Nuevo Mundo, Residencial La Pichanga.
20.30 Pacífico, Copucha del colegial.
21.00 Yungay, La Hora Azul en Broma.
21.12 Portales, Josafat Martínez (L. M. V.)
21.15 Minería, Jorge Romero.
22.02 Portales, Radio-Tanda (L. M. V.)
22.02 Portales, Caravana del Buen Humor (M. J. S.)
22.05 Cooperativa, Monicaco (L. M. V.)

PARA LAS DUEÑAS DE CASA

7.07 Portales, Espante el sueño.
8.05 Portales, Hoy será otro día.
9.00 Agricultura, Usted, yo y los discos.
9.00 Bulnes, Intimidades (L. a S.)
9.00 Cervantes, Buenos días vecina.
9.00 Cruz del Sur, Pedro Gaete (L. a S.)
9.00 Yungay, Feria del Hogar.
9.00 Minería, Tía Emilia (L. a S.)
9.00 Carrera, Mundo de la mujer.
9.00 Cruz del Sur, Ritmo y Palabra.
9.00 Cervantes, Buenos días, vecina.
9.03 Amandita.
9.15 Cooperativa, Hora del Hogar (L. a S.)
9.30 Bulnes, El Club de la Dueña de Casa.
9.30 Nuevo Mundo, Todo puede ser, señora.
9.35 Cervantes, Trabaje cantando (L. a S.)
10.00 Chilena, Su radio revista, señora.
10.05 Portales, Música para encerar.
10.15 Magallanes, La Empleada Lucchetti (Iris del Valle).
10.30 Magallanes, La Empleada Lucchetti (Iris del Valle).
11.00 Bulnes, Dos voces amigas.
11.00 Carrera, Nosotras y los marcianos (L. a S.)
11.30 Panamericana, Su programa, señora. la olla.
11.30 Magallanes, Mientras hierve
15.00 Minería, La hora Nestlé L. a V.)
15.25 Portales, Amandita.
15.30 Portales, Conservaciones de Malú Gatica (L. a S.)
16.05 Portales, Música en el taller.
17.00 Prat, Media hora familiar.

BAILABLES

8.30 Andrés Bello (L. a S.)
10.00 Santiago.
10.30 Chilena.
11.30 Andrés Bello (L. a S.)
12.00 Magallanes.
12.30 Andrés Bello (D.)
14.36 Portales (L. a S.)
15.00 Nacional (D.)
15.00 Panamericana (D.)
15.10 Corporación (L. a V.)
16.00 Agricultura (L. a S.)
16.00 Chilena (L. a S.)
16.00 Yungay.
16.00 Portales (D.)
16.00 U. Técnica, (L. a S.)
16.00 Nacional (D.)
16.30 Andrés Bello (D.)
17.00 Andrés Bello (L. a S.)
17.00 Pacífico
17.00 Yungay
17.00 La Reina (D.)
18.00 Agricultura (D.)
18.00 Santiago (L. a D.)
18.00 Minería (D.)
18.00 Carrera (L. a S.)
18.00 Portales (D.)
18.00 Cruz del Sur (L. a S.)
18.30 Chilena (L. a D.)
18.30 Santiago (L. a D.)
18.30 Carrera (D.)
19.00 Pacífico (D.)
19.00 Balmaceda (D.)
19.00 Panamericana (L. M. V.)
19.30 Andrés Bello (L. a S.)
19.30 Pacífico (D.)
19.35 Portales (L. a S.)
20.00 La Reina (S.)
20.00 Chilena (L. a S.)
20.00 Carrera.
20.30 Agricultura (D.)
20.00 Andrés Bello (L. a S.)
21.00 Andrés Bello (D.)
21.00 Chilena (L. a S.)
21.30 Andrés Bello (L. a S.)
21.30 Nacional (D.)
21.30 Nuevo Mundo (S.)
22.00 Balmaceda (S.)
22.00 Cruz del Sur (M. J. S.)
22.30 Carrera
22.30 Bulnes (S.)
23.00 Cruz del Sur (L. a S.)
23.00 Agricultura.
23.00 Nuevo Mundo (S.)
23.00 Portales (L. a S.)
23.00 Magallanes.
23.15 Andrés Bello (L. a S.)

COMENTARIOS

7.00 Nacional, Noticieros.
7.00 Panamericana, Noticieros,
7.52 Portales, Repórter del Pasado.
7.56 Cooperativa, Editorial (L. a S.)
8.00 Chilena, Editorial.
8.00 Nacional, Ritmo y Noticias (D.)
8.30 Minería, Sucedió en la Semana (D.)
8.40 Minería, Raúl Matas (L. a S.)
9.30 Yungay, Semana Noticiosa (D.)
10.15 Cooperativa, Para Ud. (D.)
10.30 Panamericana, Sucedió en la Semana (D.)
12.15 Chilena, El Cable Habla.
13.00 Magallanes, Repórter Familiar.
13.15 Panamericana, Noticias.
13.30 Agricultura, Telenoticias (L. a S.)
13.30 Prat, Gmo. Eduardo Feliú (L. a S.)
13.30 Nacional, Semáforo.
13.40 Cooperativa, Igor Entralá (L. M. V.)
13.40 Cooperativa, Hernández Parker (M. J. S.)
13.45 Minería, Tribuna Económica (L. M. V.)
13.45 Minería, Correo de Minería (M. J. S.)
14.00 Santiago, Momento (L. a V.)
14.04 Nuevo Mundo, Sobremesa de los Duendes.
14.10 Pacífico, Micrófono (L. a S.)
14.15 Chilena, Alejandro Magnet y Darío Rojas (L. a S.)
14.30 Pacífico, Hombres y Libros (D.)
14.30 Minería, Hablemos de Economía (M. J. S.)
14.30 Portales, Un Personaje en el Aire (D.)
14.30 Panamericana, Foro de la Razón (D.)
14.35 Yungay, S. M. Necchi.
16.00 Pacífico, Conversemos (J.)
16.30 Pacífico, Justicia para todo.
17.00 Nuevo Mundo, Intermedio, (L. a S.)
19.00 Panamericana, La Palabra (M. J. S.)
20.30 Chilena, Testimonio (L. a S.)
21.00 Pacífico, Cuatro Horizontes de la Política (L. M. V.)
21.00 Pacífico, Semana Política, (D.)
21.01 Portales, Política (L. M. V.)
21.01 Portales, Sucederá (M. J. S.)
21.15 Portales, Adolfo Yankelevich (D.)
21.25 Panamericana, El Mundo en un dos por tres (L. a V.)
21.30 Agricultura, Panorama L. a S.)
21.30 Santiago, Periscopio (L. a S.)
21.30 Prat, Alfredo Herzka (L. a S.)
21.30 Balmaceda, Primicias, L. a S.)
21.30 Panamericana, Sintonía Política.
21.30 Magallanes, Radio - Repórter.
21.30 Nuevo Mundo, Póker de Ases.
21.30 Balmaceda, Enfoques (L. a S.)
21.35 Cooperativa, Foros (D.)
21.45 Panamericana, Literaria (D.)
22.00 Nuevo Mundo, Entretelones.
22.00 Cruz del Sur, Un Político Comenta (D.)
22.15 U. Técnica, Economía (S.)
22.30 Cooperativa, Reportajes (L. M. V.)
22.30 Prat, Rafael Kittsteiner.
22.30 Portales, Revista Noticiosa, (L. a S.)
22.30 Nuevo Mundo, Oigamos a un Pueblo (D.)
22.35 Yungay, El Mundo en un dos por tres (L. a V.)
22.36 Cruz del Sur, Carnet Político (L. a S.)
22.45 Yungay, Reportaje a Europa.
23.00 Santiago, El Mundo en sus manos.
23.00 Nuevo Mundo,, Diario de Nuevo Mundo (L. a V.)
23.00 Prat, Miradas al Mundo.
23.05 Minería, Correo de Minería (L. a V.)
23.45 Panamericana, Noticias del Día.
24.00 Chilena, El Mundo en un dos por tres, (L. a S.)

DISJOCKEYS

7.00 Portales.
8.00 Carrera.
8.30 Nacional.
9.00 Prat — Panamericana L. a S.)
9.30 Balmaceda (L. a S.)
9.40 Santiago.
10.00 Minería — Panamericana (D.) — Cruz del Sur L. M. V.)
10.30 Cervantes (L. a S.) — Cruz del Sur (M. J. S.)
10.33 Portales.
10.45 Yungay
11.30 Cooperativa L. a D.) — Yungay — Carrera — Chilena (L. a S.)
12.00 Santiago — Prat.
12.20 Agricultura L. a D.) — Panamericana (L. a S.)
13.00 Prat (L. a S.) — Nacional (D.) — La Reina.
14.00 Cervantes (L. a S.)
14.30 Cruz del Sur.
15.00 Nacional.
15.00 Agricultura — Panamericana L. a S.) — Magallanes.
15.30 Nacional.
16.00 Agricultura — Chilena (L. a S.) — Yungay — Magallanes.
16.30 La Reina.
16.45 Yungay.
17.00 Corporación — Pacífico (L. a D.) — Panamericana (L. a S.) — Chilena.
17.05 Santiago.
17.30 Portales — Cervantes.
18.00 Pacífico (L. a D.) — Prat (L. a S.) — Carrera — Magallanes — Santiago — Nuevo Mundo
18.15 Portales.
18.30 Yungay — Minería — Magallanes — Santiago (L. a D.)
18.40 Portales.
19.00 Agricultura (L. a S.) — Yungay — Minería — Nacional — Magallanes — Santiago.
19.10 Cooperativa (L. a S.)
19.30 Chilena — Pacífico — Nacional — Magallanes.
20.00 La Reina — Chilena (M. y V.) — Bulnes — Carrera.
20.30 Cooperativa (D.) — Bulnes — Nacional.
21.00 Chilena.
22.00 Panamericana (D.)
22.30 Nacional (L. a S.)
23.00 Panamericana (L. a S.) — Cruz del Sur.
23.30 Yungay.
24.00 Pacífico — Magallanes.

MUSICA ANTIGUA

7.30 Panamericana, Discoteca antigua.
8.00 Agricultura, Su reloj musical (L. a S.)
9.00 Nacional, Ronda Porteña (D.)
10.00 Nacional, Recuerdos (D.)
11.00 Cruz del Sur, Añoranzas (M. J. S.)
12.00 Pacífico, Ritmo Popular (L. a S.)
12.00 Panamericana, Parece que fue ayer (L. a S.) (Mario Rojas).
12.30 Cervantes, Qué tiempos aquellos, (M. J. S.)
12.30 Santiago, Hablemos de las viejas creaciones.
13.00 Pacífico, Compás de Sobremesa.
13.15 Carrera, Invitación al Vals.
17.00 Cervantes, Surcos del Recuerdo.
18.00 Nacional, Música de Todos los Tiempos.
19.00 Minería, Discos Viejos y Viejos Recuerdos (D.) (Carlos de la Sotta).
21.00 Nacional, Tiempos Viejos.
21.10 Agricultura, El Malón del Año 40 (D.)
23.30 Carrera, Recordando el Pasado (L. a D.)
24.00 Nacional, Música de Antaño.

CINE

9.00 Santiago, Cine Noticias.
11.05 Portales, Cartelera Crítica.
13.30 Agricultura, Comentaristas (L. a S.)
15.00 Yungay, Teatro y Cine.
16.00 Balmaceda, Hablemos de Cine (L. a V.)
16.55 Portales, Cartelera Crítica.
17.00 Agricultura, Cine en su Hogar (D.).
17.00 Nuevo Mundo, Intermedio, (L. a S.)
17.00 Nacional, Bikini.
17.30 Pacífico, Cóctel de Estrellas.
18.05 Chilena, Kika (L. M. V.)
22.00 Agricultura, Cine en su Hogar.

1962 VENDO
NSU - PRINZ
COMPLETAMENTE NUEVO. RADIO Y CALEFACCION.
MONEDA 720 — :: — DEPTO. 210

EMPRESA CONSTRUCTORA CONTINENTAL
PLAN HABITACIONAL
Construcciones, impermeabilizaciones termo plásticas, reparaciones en general. Servicio permanente de emergencia para cualquier desperfecto en el hogar.
ATENCION INMEDIATA
FONO 32116

AVISO

Habiéndose extraviado la placa de plata N.o 12 del Servicio de Investigaciones, se da el presente aviso, advirtiéndose que el uso de ella por personal extraño a él es penado por la ley.

ESCUELA DE MEDICINA UNIVERSIDAD DE CHILE

TEMPORADA EXAMENES MARZO 1962

PRIMER AÑO	
Química	[illegible] de marzo
Física	[illegible] " "
Biología	[illegible] " "
Anatomía	[illegible] " "
SEGUNDO AÑO	
Histología	8 de marzo
Química Biológica	5 " "
Fisiología	3 " "
Embriología	9 " "
TERCER AÑO	
Parasitología	3 de marzo
Introducción a la Medicina	2 " "
Farmacología	7 " "
Fisiopatología	9 " "
Bacteriología	10 " "
CUARTO AÑO	
Tisiología	10 de marzo
Dermatología	2 " "
Neurología	7 " "
Anatomía Patológica	9 " "
Medicina y Cirugía	6 " "
QUINTO AÑO	
Oftalmología	3 de marzo
Otorrinolaringología	2 " "
Urología	7 " "
Psiquiatría	9 " "
Anatomía Patológica	17 " "
Medicina y Cirugía	2 " "
SEXTO AÑO	
Ortopedia	10 de marzo
Higiene	7 " "
Pediatría	10 " "
Obstetricia	3 " "
Ginecología	6 " "

...no. ...qui- ...erado, ...or los ...nta, no ...ojos bri-

LA NACION

CAMBIO LIBRE

PAIS	COMPRA	VENTA
EE. UU. de A., cheque	1.450.—	1.490.—
EE. UU. de A., billete	1.465.—	1.510.—
Argentina, billete	17.—	18,50
Brasil, orden de pago	3,30	4,20
Marco Alemán, cheque	358.—	373.—
Perú, cheque	53.—	56.—
Uruguay, billete	132.—	138.—
España, orden de pago	24.—	28.—
Francia, cheque	290.—	307.—
Inglaterra, cheque	4.080.—	4.200.—
Italia, orden de pago	2,10	2,40
Suiza, cheque	330.—	343.—
Oro chileno, a 100 moneda	31,70	32,30

Informaciones proporcionadas por SWETT Y EYZAGUIRRE, Corredores de la Bolsa. Nueva York 55, teléfonos 81270 y 80008.

PALABRAS CRUZADAS

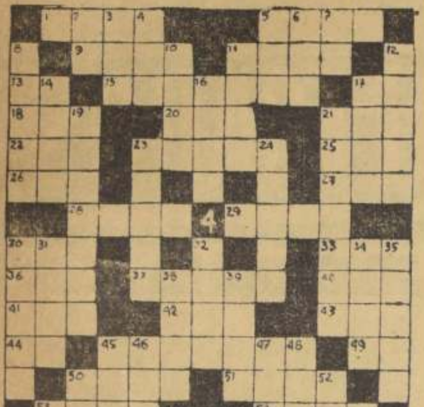

HORIZONTALES

1.—Mujer hermosa del paraíso de Mahoma.
8.—Que no es tupido.
9.—Prefijo que significa diez.
11.—Acaudalado.
13.—Obras Públicas.
15.—Partes interiores y resguardadas de un puerto de mar.
17.—Terminación verbal.
18.—Gato en inglés.
20.—Cutis de la cara.
21.—Circunferencia rígida.
22.—Escuchar, percibir un ruido.
23.—Relativo a la pena o al castigo.
25.—Apócope de casa.
26.—Expongo al fuego directo un manjar.
27.—Agarradera.
28.—Ciudad de Colombia.
29.—En Ecuador eucalipto.
30.—Nombre genérico de los números quebrados.
32.—Artículo.
35.—Contracción de la preposición de y el artículo él.
36.—Venir al mundo.
39.—Altar.
40.—Elevación que forma en la superficie el agua agitada de los mares o ríos.
41.—Yunque de los plateros.
42.—Río de Europa.
43.—Dios del Sol entre los antiguos egipcios.
44.—Pieza cómica de los latinos semejante al sainete.
48.—Nuncio Apostólico.
49.—Aceite.
50.—Cerebro.
53.—Organo de la audición.

VERTICALES

2.—Abreviatura de usted.
3.—Utensilio para pescar.
4.—Ciudad del Perú.
5.—Río de Europa.
6.—Adverbio de lugar.
7.—Artículo.
8.—Chocolate en polvo.
10.—Aplicación del entendimiento a la realización de una concepción.
11.—Ora.
12.—Himno latino en verso, sin medida, pero rimado.
14.—Territorio.
16.—Río de Europa.
17.—Cuadros de hortalizas.
19.—Tróclea.
21.—Hacer callar.
23.—Mortero de madera o metal.
24.—Brillar, resplandecer.
30.—Siente adoración.
31.—Lona fuerte que se ata a los mástiles de un barco para recibir los vientos y hacer impulsar la nave.
32.—Canoa.
34.—Oxido de hierro que sale con la humedad.
35.—Curar un mal.
38.—Que niega la existencia de Dios.
39.—Pronombre demostrativo.
45.—Interjección usada al hablar por teléfono.
46.—Astilla resinosa que sirve de antorcha para alumbrar.
47.—Nuevo.
48.—De esta manera.
50.—Oficina, resguardo.
52.—Oficina dactiloscopia.

RESULTADO DEL PUZZLE ANTERIOR

BARRACA DE FIERRO
MATERIALES DE CONSTRUCCION
RECAREDO VILLALBA SANCHO
A. PRAT 1524 FONO 54652

ZINC TECHO

2.00x0.85	N.o 28	$ 3.250
1.82x0.65	N.o 26	2.600
2.50x0.85	N.o 26	4.300
3.00x0.85	N.o 26	5.300
3.50x0.85	N.o 26	6.300
2.00x0.85	N.o 25	3.300
2.50x0.85	N.o 24	4.700
Canales 1/2 caña y 2 metros		1.150
Canales cornisas x 2 metros		1.150
Caballetes x 2 metros		1.150
Bajadas x 2 metros		1.150

CUADROS AL OLEO
de paisajes chilenos y motivos europeos
VENDO
Confección rápida de marcos
MERCED 753
LOCAL N.o 8
"Galería Andes"

Informaciones Comerciales

Proporcionadas por Swett y Eyzaguirre, Corredores de la Bolsa

MERCADO BURSATIL

Después de una semana de intensa actividad y precios de alza, el Mercado cerró ayer dentro de un marco de moderada actividad y precios más débiles.

Como nota predominante de la semana que termina podríamos señalar las fluctuaciones sufridas por el precio del oro amonedado con un volumen muy intenso de operaciones.

Los Bonos Hipotecarios se mostraron muy débiles en sus precios, predominando las ofertas, especialmente de los Banco del Estado 10|6, que sufrieron una baja de cuatro puntos en relación a la semana recién pasada.

El volumen de operaciones transadas en el día de ayer ascendió a: 459.138 acciones en Santiago; 112.285 acciones con Valparaíso; 107.300 pesos oro, y nominales en bonos, E° 25.080.

El cierre acusó 17 alzas contra 13 bajas. Tendencia sostenida.

PRECIOS AL CIERRE

CIERRE OFICIAL DE LA BOLSA DE COMERCIO, A LAS 12 HORAS

ORO FISICO, E° 32, v

BONOS NOMINALES E°

D. Interna 7-1, 84 c
Garantía 7-1, 84 n
Paviment. 7-1, 84 c
Mun. Stgo. 8-1, 50 c
Bco. Est. 6 3/4, 72 t
Bco. Est. 10-6, 70 v
Hip. Ch. 8-1, 52 t
Hip. Ch. 10-6, 69 c
Hip. Valp. 10-6, 75 c

BANCARIAS

Central, 3.000 n
Concepción, 12 c
Continental, 7 n
Crédito, 111 n
Chile, 288 c
Edwards, 47 c
Español, 140 c
Hipotecario, 83 n
Israelita, 134 c
Italiano, 18 1/2 c
Nac. del Trabajo, 11 n
Osorno, 127 c
Panamericano, 7 c
Sud Americano, 27 v
Talca, 26 v

MINERAS

Aucanquilcha, 10 c
Chañaral, 1 3/4 c
Cerro Grande, 102 v
Del. Punitaqui, 6 1/2 n
Disputada, 21 1/2 t
Espino, 3 c
Lota, 4 n
Merceditas, 1 v
Ocuri, 30 1/2 n
Oploca, 35 n
Oruro, 67 c
P. de Lobos, 2 1/2 n
Schwager, 10 n
Tamaya, 3 3/4 t
Totoral, 38 n

AGRICOLAS Y GANADERAS

Carampangue, 2 1/2 n
Colcura, 9 c
Copihue, 3 1/4 c
Gente Grande, 55 n
Laguna Blanca, 120 t
La R. Sofruco, 130 n
Rupanco, 54 c
T. del Fuego, 58 c
Viña C. y Toro, 17 c

SALITRERAS

Anglo Lautaro "C", 50 v
Iquique Port., 3 1/2 c

TEXTILES

Caupolicán, 3 3/4 c
Chiteco, 4 1/2 n
Fiap, 35 n
P. Bellavista, 32 1/2 t
P. Concepción, 1 t
P. Tomé, 16 1/2 n
Rayonhil, 4 1/4 c
Sedylán "A", 1 1/8 n
Sumar, 25 n
Tej. El Salto, 2 1/4 t
Textil Progreso, 3 n
Textil Viña, 1 3/4 n
Vestex, 15 n
Yarur, 68 c

INDUSTRIALES Y VARIAS

Agencias Graham, 4 1/2 n
Arrocera Egs., 8 n
Bima, 3 1/2 n
Carozzi, 10 n
Cervecerías, 84 t
Club de Golf, 18.000 n
Club Hípico, 110.000 t
Club de Polo, 3.400 n
Codina, 121 n
Cola, 182 n
Colorantes, 6 1/2 n
Cía. Industrial, 7 3/8 t
Copec, 35 t
Cristalerías, 9 n
Chilectra, 40 t
Chiprodal, 38 v
Elect. Industrial, 13 t
Electromat, 38 n
Emb. Andina, 120 n
Farmo Químico, 2 3/4 t
Fertilizantes, 17 n
Fósforos, 22 n
Gas Antofagasta, 7 c
Gas de Concepción, 87 n
Gas de Santiago, 18 3/4 t
Gas de Valparaíso, 18 c
Hucke, 28 t
Ind. Bellavista, 10 n
Ind. Varias, 4 3/4 c

Inmob. Las Condes, 4 1/2 c
Inmob. Huelén, 285 n
INSA, 72 c
Interamericana, 2 n
Interoceánica, 34 n
La Rural, 14 1/2 v
Loza de P., 12 1/4 c
Lucchetti, 3 5/8 c
Mac Kay, 13 5/8 n
Melón, Empr. Ind., 112 t
Mol. El Globo, 9 1/2 n
Mol. Sn. Cristóbal, 8 v
Muelles, 2 3/4 c
Nav. Arauco, 8 n
Nav. Coronel, 9 3/4 n
Pap. y Cartones, 58 t
Perlina, 6 n
Pizarreño, 52 1/2 n
Polpaico, 61 t
Prod. Fernández, 4 c
Refractarios, 2 n
Ref. de Viña, 55 t
Renta Urbana, 27 v
Saavedra Benard, 17 t
Sanitas, 8 c
Sonavela, 1 1/8 n
Soprole "B", 450 n
Tabacos, 48 c
Tattersall, 58 1/2 c
Teléfonos, 12 c
Tres Montes, 28 1/4 n
Vapores, 60 v
Vidrios Planos, 19 t
Volcán, 8 1/2 n
Zig Zag, 8 t

METALURGICAS

Ast. Nabas, 7 1/2 n
CAP, 45 1/2 t
CIC, 8 1/2 c
Cobre Cerrillos, 14 n
Elect. Metal., 29 v
FENSA, 2 t
Indac, 6 3/4 c
Indura, 3 t
Madeco, 18 v
Mademsa, 6 1/2 t
Mec. Industrial, 4 1/4 n
Socometal, 7 1/2 n

SEGUROS

Lloyd de Chile "A", 40 c
Lloyd de Chile "B", 3 c
Marítima, 31 n

TRANSACCIONES

ORO	107.300
BONOS	25.080
ACCS. SANTIAGO	459.138
ACCS. VALPARAISO	112.285

£ por tonelada — PRECIO DEL COBRE EN LONDRES — Tons. Largas

PRIMERA RUEDA		SEGUNDA RUEDA
£ 234.15.0 Comp.	DISPONIBLE	£ 234.10.0 Comp.
" 235. 0.0 Vend.		" 235. 0.0 Vend.
" 0. 5.0 BAJA	FLUCTUACION	" 0. 5.0 BAJA
" 233. 0.0 Comp.		" 233. 5.0 Comp.
" 233. 5.0 Vend.	A 90 DIAS	" 233.10.0 Vend.
" 0. 5.0 BAJA		" 0. 5.0 ALZA
SOSTENIDA	TENDENCIA	SOSTENIDA
1.900 Tons. Largas	VENTAS	625 Tons. Largas

DIRECCION DE PAVIMENTACION
MUNICIPALIDAD DE SANTIAGO

LLAMASE A
PROPUESTAS PRIVADAS
SOBRE LA ADQUISICION DE DIVERSOS TIPOS DE ARENA Y GRAVILLA.

Las bases y especificaciones pueden pedirse en Sección Adquisiciones, calle Errázuriz N.o 3150, de 9 a 12 horas.
Las propuestas se abrirán el viernes 9 de febrero de 1962, a las 17 horas, en la Secretaría General de la Dirección, Valentín Letelier N.o 13.

DIRECTOR DE PAVIMENTACION DE SANTIAGO

COTIZACIONES DE ACCIONES

OPERACIONES DEL DIA 2 DE FEBRERO DE 10.30 A 11.45 HRS.

3.000 Oro Físico Od., E° 32,50
19.200 Oro Físico, E° 32,50
7.600 Oro Físico, E° 32
5.000 Oro Físico, E° 32 Od.
12.000 Oro Físico, E° 32
500 Bco. del Estado 6 3/4, 72
60 Bco. del Estado 10-6, 70
2.000 Bco. del Estado 10-6, 70 Od
2.000 Bco. del Estado 10-6, 70 Od
300 Bco. del Estado 10-6 En. 70
100 Bco. del Estado 10-6, Feb. 70
400 Bco. del Estado 10-6 En. 70
400 Bco. del Estado 10-6, Feb. 70
400 Bco. del Estado 10-6, Ab. 70
1.300 Bco. del Estado 10-6, 69
1.000 Bco. del Estado 10-6, Nov. 69
1.400 Bco. Chile, 290
3.116 Bco. Chile, 292
340 Bco. Chile, 290
345 Bco. Chile, 288
500 Bco. Español, 140 Od.
200 Bco. Edwards, 45 Od.
2.200 Bco. Sud Am., 26 1/2
6.000 Aucanquilcha, 10
2.000 Chañaral, 1 3/4
1.200 Disputada, 22
12.000 Tamaya, 3 3/4
3.000 T. del Fuego, 57 1/2
78 T. del Fuego, 57
79 T. del Fuego, 57
2.600 T. del Fuego, 58
2.600 T. del Fuego, 58
400 P. Bellavista, 32 1/2
10.000 P. Concepción, 1
600 Rayonhil, 4 1/4
3.000 Cervecerías, 84
1 Club Hípico, 110.000
7.500 Cía. Ind., 7 3/8
10.037 Cía. Ind., 7 3/8
27.200 Copec, 35
400 Copec, 35 Od.
2.000 Copec, 35
8.400 Chilectra, 40 Od.
2.350 Chilectra, 40
8.000 Elect. Ind., 13 7/8
7.000 Elect. Ind., 13
61.541 Farmo Químico, Od. 2 3/4
750 Gas de Stgo., 19
550 Gas de Stgo., 18 3/4
5.300 Hucke, 25
200 La Rural, Od. 14 1/2
278 Loza de Penco, 12 1/2
200 Loza de Penco, 13
85 Loza de Penco, 12 1/2
20.000 Lucchetti, 3 1/2
115 Melón, Lotes 110
600 Melón, 111
1.000 Pap. y Cartones, 58 1/2
1.000 Pap. y Cartones, 59
8.700 Pap. y Cartones, 58
1.000 Pap. y Cartones, 58 1/2
600 Polpaico, 61
2.663 Ref. Viña, 54
82 Ref. Viña, 53
3.600 Saavedra Benard, 17
2.208 Vapores, 59 1/2
7.600 Vapores, 60
3.000 Vapores, 60 Od.
3.000 Vapores, 60
120 Vapores, 60 Od
2.000 Vapores, 60

LA INFORMACION QUE UD. NECESITA

SANTORAL

HOY: Blas.
MAÑANA: Gilberto.

INVESTIGACIONES

Servicio de Investigaciones General Mackenna-Teatinos ... 82211

ITINERARIO DE AVIONES

LAN

SABADO

SALIDAS: 08.00 horas, vuelo 800, DC-6B, con destino a Punta Arenas y escala en Puerto Montt.
08.00 horas, vuelo 610, DC-3, con destino a Puerto Montt y escalas en Concepción, Temuco, Valdivia y Osorno.
09.15 horas, vuelo 420, DC-3, con destino a Osorno y escalas en Concepción y Temuco.
09.30 horas, vuelo 930 Convair, con destino a Arica y escalas en La Serena, Vallenar, Copiapó, Chañaral, Antofagasta, Calama, Tocopilla e Iquique.
11.00 horas, vuelo 900, DC-6B, con destino a Arica y escalas en Antofagasta e Iquique.
14.00 horas, vuelo 300, DC-3 con destino a Ovalle.
17 horas, vuelo 902, DC-6B, directo a Arica.
LLEGADAS: 15.05 horas, vuelo 903, DC-6B procedente de Arica, Iquique y Antofagasta.
16.30 horas, vuelo 931, Convair procedente de Arica, Iquique, Tocopilla, Calama, Antofagasta, Chañaral, Copiapó, Vallenar y La Serena.
17.25 horas, vuelo 641, DC-3, procedente de Castro, Puerto Montt, Osorno, Valdivia, Temuco y Concepción.
17.30 horas, vuelo 301, DC-3 directo de Ovalle.
19.09 horas, vuelo 421, DC-3, procedente de Osorno, Temuco y Concepción.
20.30 horas, vuelo 801, DC-6B directo de Arica.
21.50 horas, vuelo 901, DC-6B directo de Punta Arenas.

PANAGRA

SABADO: JET DC-8 "El Interamericano". Vuelo 81. Llega a las 12 horas, procedente de Nueva York y escalas en Miami, Panamá y Lima. Sale a Buenos Aires a las 13 horas.
Vuelo 80: Llega de Buenos Aires a las 21.10 horas. Sale a las 22.10 horas, con destino a Nueva York y escalas en Lima, Panamá y Miami.

LLEGADAS Y SALIDAS DE LOS AVIONES DE AEROLINEAS ARGENTINAS EN EL AEROPUERTO DE LOS CERRILLOS (571308 y 571056), SANTIAGO DE CHILE.

SABADO

JET COMET IV: Llegada del vuelo AR-200, a las 16 horas, de Buenos Aires, con combinación de Nueva York, Trinidad y Río de Janeiro.
Salida del vuelo AR-201, a las 17 horas, a Buenos Aires, con combinación a São Paulo, Trinidad y Nueva York.

FARMACIAS DE TURNO

SEMANA COMPRENDIDA ENTRE EL 3 AL 10 DE FEBRERO DE 1962

LA CARIDAD, 21 de Mayo 604; CRUZ BLANCA, San Pablo 2699; IDEAL, Mapocho 4052; PLAZA GARIN, Samuel Izquierdo 1388; DIAGONAL, Gonzalo Bulnes 2491; BOJAS, Avda. B. O'Higgins 1410; UNIVERSO, Avda. B. O'Higgins 2153; SANTA TERESA, Benedicto XV 230; ANTOFAGASTA, Antofagasta 3996; AEROPUERTO, Félix Margoz 41; SAN LAZARO, Vergara 397; ROYAL, Franklin 1444; FRANKLIN, Franklin 799; ASTURIAS, Gran Avenida 4364; VENDOME, Los Molles 3208; BUEN PASTOR, Avda. Matta 303; LA TORRE, Vicuña Mackenna 120; ARRIARAN, San Francisco 1304; DOGGENWEILER, Providencia 2699; LORELEY, Echeñique 6433; BILBAO, Bilbao 1289; MERELLO, Pucará 4351; VILLA MACUL, J. P. Alessandri 4239; EL PARQUE, Natalniel 1261; INDEPENDENCIA, Independencia 294; SAN LUIS, Independencia 1200; SANTA ELENA, Nva. de Matte 2602; CONTADOR, Independencia 2896; WAISSMAN, Recoleta 2118; BLANQUEADO, San Pablo 5125; URGENCIA (turno permanente), San Fco. 78.

BOMBEROS

Ambulancia en Santo Domingo 978 (Cuerpo de Ñuñoa) ... 61171
Comandancia en Antonio Varas 2778 teléfono ... 40052
(Cuerpo de San Miguel) Comandancia, Gran Avenida 47707 ... 53020

ITINERARIO DE TRENES

NORTE

Automotor La Calera-La Serena. Sale de La Calera los jueves y domingos a las 10 horas. Los domingos combina en La Serena con automotor a Chañaral.
Automotor La Calera-La Serena. Sale de La Calera diariamente a las 22.30 horas. Los jueves combina en La Serena con automotor a Chañaral.
Directo La Calera-Iquique. Sale de La Calera los domingos a las 10.30 horas.
Ordinario La Calera-Iquique. Sale de La Calera los jueves a las 10.30 horas.
Ordinario La Calera-Iquique. Sale de La Calera los martes a las 10.30 horas.
Ordinario La Calera-Antofagasta. Sale de La Calera los sábados a las 10.30 horas.
Mixto La Calera-Coquimbo. Sale de La Calera los lunes, miércoles y viernes a las 23 horas.

SUR

Flecha del Sur Santiago-Puerto Montt. Sale de Alameda los martes, jueves y sábados a las 7 horas.
Automotor Santiago-Linares. Sale de Mapocho diariamente a las 7.40 horas.
Ordinario Santiago-San Rosendo. Sale de Alameda diariamente a las 8 horas, con combinación a Talcahuano y Temuco.
Ordinario Santiago-Pichilemu. Sale de Alameda, diariamente, a las 8.30 horas.
El Penquista Santiago-Concepción. Sale de Alameda diariamente a las 10 horas, con combinación a Temuco.
Automotor Santiago-Talca. Sale de Mapocho, diariamente, a las 13.45 horas.
Ordinario Santiago-Talca. Sale de Alameda, diariamente, a las 14 horas.
Ordinario Santiago-Curicó. Sale de Alameda, diariamente, a las 18.30 horas.
El Directo Santiago-Temuco. Sale de Alameda los lunes, miércoles y viernes, a las 19 horas, con combinación a Puerto Montt.
Automotor Santiago-Talca. Sale de Mapocho, diariamente, a las 19.30 horas.
Flecha Nocturna Santiago-Puerto Montt. Sale de Alameda los martes, jueves y sábados, a las 20.45 horas.
El Valdiviano Santiago-Valdivia. Sale de Alameda, diariamente, a las 21.30 horas, con combinación a Puerto Montt.
El Nocturno Santiago-Concepción. Sale de Alameda, diariamente, a las 22.30 horas.

A VALPARAISO

Expresos Diarios. Salen de Mapocho a las 7.45, 10.15, 11.45 y 17.45 horas.
Expreso Sábados. Sale de Mapocho a las 16 horas.
El Rápido Diario, excepto sábados. Sale de Mapocho a las 19 horas.
Expreso Domingos. Sale de Mapocho a las 22 horas.
Ordinarios Diarios. Salen de Mapocho a las 8.30, 14.05 y 20 horas.
Ordinario Sábados. Sale de Mapocho a las 13.45 horas.

FARMACIA DE TURNO
Permanente
hasta la UNA de la madrugada
Andrade

Así Atendemos al Público

Todas las secciones de la Empresa de Agua Potable funcionan normalmente

El lector Juan de la Fuente, con carnet N.o 234355, de Santiago, nos escribió para reclamar contra la Empresa de Agua Potable, repartición donde afirma no haber sido atendido, porque le dijeron que el personal se encontraba con feriado colectivo. Expresaba en su carta que por tratarse de un servicio público de tan manifiesta importancia no le parece lógico que deje de funcionar y se obligue al público a esperar 15 días para solicitar o cancelar un servicio.

Feriado colectivo en un Servicio de utilidad pública

He ido a la Empresa de Agua Potable, Avenida Bulnes 129, a cancelar el valor de un servicio nuevo pero con gran extrañeza de mi parte me impuse en la Oficina de Informaciones que no se podía cancelar nada hasta el 16 de febrero pues el personal de la sección se halla en feriado colectivo.

Como se trata de un servicio de utilidad pública y bien pudiéramos decir de suma utilidad pública...

Fue mal informado.

Al respecto, hemos recibido una comunicación del Administrador de la Empresa, ingeniero Guillermo Fernández Mason, que dice lo siguiente:

Santiago, febrero 2 de 1962.
Señor Director de LA NACION.
Presente.
Señor Director:
Me permito poner en su conocimiento, a propósito de la carta del señor Juan de la Fuente, que se publica en la edición de hoy de LA NACION, que todas las secciones de la Empresa de Agua Potable de Santiago funcionan en forma absolutamente normal, aun cuando parte del personal se encuentra de vacaciones.

La información proporcionada al señor De la Fuente, en el sentido de que no podría cancelar la cuenta de su supuesto encontrarse el personal en feriado, se debió a una explicación errónea de lo que lamentamos muy de veras.

El señor De la Fuente debe dirigirse a la Sección Servicios Nuevos, ubicada en el piso de la Oficina Central, para realizar el trámite de cancelación del supuesto, seguridad que será atendido.

Saluda atentamente a Ud., Ing. Guillermo Fernández Mason, Administrador.

Cartas al Director

Padre lisiado expone su caso

Señor Director del diario LA NACION.
Presente.
Señor Director:

Ruego a usted dar cabida en su prestigioso diario a estas líneas, que tienen por objeto ayudar a un hombre, que, perseguido por el infortunio, se ve ante la imposibilidad de seguir alimentando a sus seis hijos, los cuales, aún demasiado pequeños para comprender la cruda y trágica verdad, claman por que se les dé lo que necesitan, y no comprenden por qué, de un día a otro, el padre no está en situación, como antes, de llevar a su modesto hogar lo más indispensable. Pero, así como ellos son aún muy pequeños para comprenderlo, habrá alguno de sus múltiples lectores que podrán ayudar en este caso. Y no es una limosna lo que se les pide, sino, solamente un trabajo para el padre, el cual, debido a un trágico accidente, se ve privado del uso de sus manos, ya que nueve dedos han quedado sin movimiento ni ninguna utilidad. Un puesto de cuidador, o algo semejante podría ayudar en esta triste situación, no sólo al padre, sino a toda la familia. ¿Habrá un lector que podría ofrecerle un trabajo? En caso que así sea, ruego dirigirse a Luis Alberto Gutiérrez B., calle Berman 627, comuna San Miguel.

Desde ya, y en nombre del afectado, que no está en condiciones de escribir personalmente, por los motivos indicados, muchas gracias.

Z. P.

Junta de Vecinos obtuvo que se construya Retén

Por intermedio del prestigioso diario LA NACION, que usted dirige tan acertadamente, la Junta de Vecinos de la Población Presidente "Juan Antonio Ríos", sector 3-A, queremos que los habitantes de la población tengan conocimiento de los resultados favorables con los trámites de la construcción de un edificio en el sector 2-C, para una tenencia de Carabineros, que tanta falta hace en este populoso sector.

En representación de la Junta de Vecinos, hacemos públicos nuestros agradecimientos al señor Vicepresidente de la Corporación de la Vivienda, don Carlos Granifo; a los Honorables señores Consejeros, al señor Jefe del Departamento de Construcción, a la Comisión Técnica y de Planes y Presupuestos de la CORVI, a los Generales de Carabineros, señores Ezio Coda A. y Francisco Martínez L., y Coronel de Carabineros, señor Guillermo Arancibia S., por su valioso apoyo y cooperación que nos prestaron para que éste sea una realidad a corto plazo.

El Honorable Consejo en sesión del 16 del presente acordó facultar al señor Vicepresidente de la CORVI para que ordene la construcción de una tenencia de Carabineros en la Población Presidente "Juan Antonio Ríos", a base de propuestas públicas.

En la confianza de que usted acogerá favorablemente nuestra petición, quedamos como sus atentos y seguros servidores. **José Poblete Castañeda**, presidente; **José Lautine Boado**, secretario.

Reclama por la forma de cortar agua en Poblaciones

Desearía que por intermedio de las columnas de su diario me dilucidara un problema que se ha presentado en una de las poblaciones de la Comuna VI, cuyo servicio de agua potable está atendido por el Departamento Explotación de la Dirección de Obras Sanitarias del Ministerio de Obras Públicas.

Se trata, señor Director, por la no cancelación de cuentas de consumo de agua de algunos vecinos, la Administración de este servicio, previa demanda judicial de rigor, procedió a cortar el suministro de este vital elemento a los afectados, pero, para ello lo hizo en la llave de paso individual que tiene cada casa a nivel del pavimento, ya que en la conexión de la matriz, aduciendo para ello que de otra forma los afectados procedían a darse por propia mano el paso del agua.

Nada tendría de particular esta medida si ella fuera correcta, sino que se hicieron excavaciones en los antejardines de las casas de los vecinos que, teniendo sus cuentas al día, estaban más cerca de la matriz, aunque ésta se encuentra inmediatamente debajo de los pastelones de la acera y los pasajes. Incluso, al proceder en esta forma, han destruido las construcciones y antejardines hechas por los ocupantes, sin reponer las obras ni dar otra explicación que la ley lo dispone así. Sin embargo, tengo entendido que tanto la Empresa de Agua Potable, Compañía de Electricidad y de Teléfonos, al efectuar obras de excavación en la vía pública, tienen la obligación de hacer la reposición a su estado anterior en un plazo de 24 horas, por lo que creo, con mayor razón, si es en una propiedad particular. Además, en el caso que se no debió hacerse excavación en las propiedades, sino levantar el respectivo pastelón de la acera para efectuar este trabajo.

Agradeciendo la atención a la presente, se suscribe de Ud. **Eduardo Gutiérrez**.

KID DINAMITA — POR SAM LEFF

DICK TRACY — POR CHESTER GOULD

RAMONA — POR JORGE PALACIO

TARZAN — Por Edgard Rice Burroughs