EMENTO DOMINICAL

INGO 3 DE AGOSTO DE 1952
SANTIAGO DE CHILE

LA NACION

EDICION EN 3 SECCIONES
Precio: $ 4.-

LA TRAGEDIA DEL PAÑUELO

Por Michael Innes

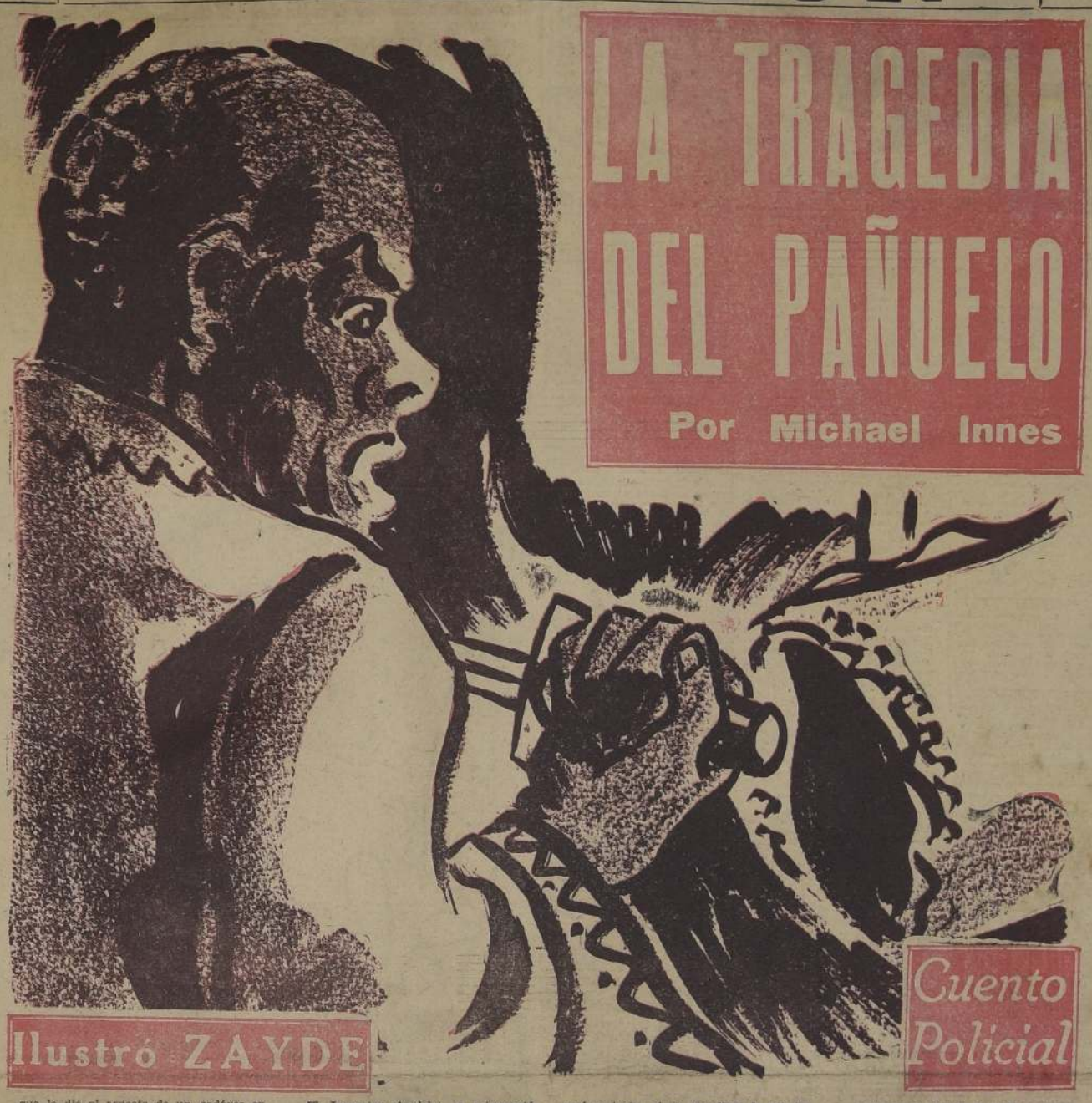

Cuento Policial

Ilustró ZAYDE

MICHAEL INNES, cuyo verdadero nombre es John Innes Mackintosh Stewart, nació en Edimburgo en 1906. Es hijo de un erudito escocés; se educó en la Edinburgh Academy y, luego, en Oriel College, Oxford, donde logró en 1929, el "Matthew Arnold Memorial Prize". Hace algunos años estuvo en Buenos Aires. Ahora reside en Adelaida, Australia, en cuya Universidad es profesor de literatura. Su primera obra fue una edición crítica de Montaigne, de John Florio. Entre sus libros posteriores cabe señalar: "Seven Suspects", "Death at the President's Lodging", "Hamlet, Revenge!", "Lament for a Maker", etc. Estas tres últimas obras han aparecido traducidas en la colección "El Séptimo Círculo" con los títulos de "Los otros y el rector", "¡Hamlet, venganza!" y "La torre y la muerte", respectivamente.

Desde las primeras lecturas es un ferviente admirador de Stevenson, cuya melodiosa pasión y romántica lujuria resuenan en sus páginas. Innes, escritor evidentemente complejo, abusa en magistrales efectos melodramáticos; sus personajes son vividos, sus argumentos inquietan y avasallan, es el signo fundamental de su obra una irresistible fuerza mágica.

TELON se levantó para la última escena de "Otelo", de Shakespeare; aquella en que Desdémona muere estrangulada, escena que el doctor Johnson no se puede soportar en esta representación, se preguntó al Inspector Appleby, ese pasaría casi inadvertido para la gente. Esta escena culminante se daría en la forma desvalida, pobres compañías en jira, que subsisten con apoyo que les presta la asistencia de grupos escolares. Ahora bien, al niños les producen mayor efecto los gestos truculentos, sus profesores de otra manera. Si deben llevar niños a presenciar un crimen shakespeare, aunque éste se cometa en la, al menos que partido en algún rincón obscuro

el público no iba a sentirse hondamente, al menos hasta entonces emocionado. Cualesquiera que los sentimientos demostrados en el escenario, nada tenían que ver con la del dramaturgo. O más bien, Inspector Appleby, era como si de pasiones descrito por Shakespeare estuviera cruzado por pequeños pasiones privadas, borroneando y la idea central. Claro que acostumbrado a estas cosas que en las compañías teatrales formadas aficionados, en las que los mu- y envidias de sus componentes lucir en forma incongruente la función. Naturalmente, esto en las compañías profesionales: tal vez, el público se mostraba esto y poco convencido. El espectáculo concentrado en la representa- probablemente Appleby, quien entrado en aquel destartalado teatro provincia sólo por no tener nada esa noche. A su alrededor, olía de los chicos aburridos y el crujiente de las bolsas de caramelos. de esto, Appleby se dedicó a mirar atención el dormitorio de Des-

momento en que Otelo debía entrar una vela en la mano, y decir: causa, es la causa, alma mia...", Otelo no apareció. El escenario vacío; la durmiente Desdémona visible tras las cortinas de su estaba en un rincón alejado. fué uno de los indicios de que daba bien detrás del escenario. espectadores tuvieron otro indicio escena del cuarto acto. Otelo hu- su esposa delante de extraños, una bofetada. El golpe dado mano abierta se simula perfecta- en el teatro; el que debe pe- el ademán, su víctima trastabi- quien situado entre bastidores manos para producir el efecto En aquella ocasión se oyeron dos golpes: el encargado de efecto y el otro en el escenario. Desdémona cayó, se le pudo ver ella súbitamente enrojecida, y salía sangre por la nariz... una tragedia vulgar (alguna verba ya la había calificado de héroe, en este caso Otelo, abofe- esposa, y le aplasta la nariz. que siguieron resultaron algo ya que Desdémona se llevaba diente el pañuelo a la cara para desperfectos, y trataba de so- al shock recibido.

que algunos artistas se pose- su papel, pero el que un Otelo llevar por este celo artístico re- poco peligroso. ¿Qué pasaría si pasmaba en el momento de es- a Desdémona?

ector Appleby sacudió la cabe- contemplaba el escenario va- vislumbrado otros indicios contenidas que saltaban co- detrás de la conocida trage- drama de "Otelo" está basada en que concibe el personaje impulsado por su tempera- loso, llega hasta el asesinato Otelo comete este crimen intrigas de Yago, que pre- Desdémona como una esposa Pero entre los artistas de aquel las sospechas no eran exclusivas persona, sino que estaban re- entre todas. Detrás de los dra- ersos, detrás del tema central, perversa cautela estaba en como si cada uno de ellos adivinar lo que pensaban los Appleby podía jurar que Desdé- ba más aterrorizada de lo ne- representar a la heroína de Yago actuó como a la de- cuando, en realidad, el carácter personaje es cruel y solapado. La Yago. Emilia, a pesar de re- con eficiencia su papel de cria- que quiere pasar inadvertida estaba detrás de sus palabras es un ardiente deseo de man- unos de sus compañeros al in- cuanto a Michael Casio, de- estar más cansado y fastidiado su papel requería. Appleby, que de estos actores sin nom- malició que Casio era el di- la compañía; un director bien empieza a la representación es- tando algo desfigurada.

do de Appleby estaba sentada que exhalaba un penetrante stillas de menta; al otro lado, más pequeño aún se entretenía tir su programa en bolitas de tiraba a las personas senta- adelante.

pareció Otelo, caracterizado en que Paul Robeson puso de mo- nfar en ese papel. Lo malo en era su aire de cómico de la de un principio se había nota- llama sagrada no ardía en su

quedó silenciosa al aparecer la consabida vela encendida Los ojos recorrían el escenario, detenían en un punto, y los revolear, mientras con la ma- acia ademanes exagerados. Es- ndo en todas las formas po- cánones del arte. Sin embar- una impresión, al menos de La niñita sentada a la dere- ppleby se atragantó con una menta y el niño de la izquier- n paz sus municiones. En al- de la galería un chico gritó

adelantó unos pasos y quedó por un reflejo amarillo verdoso que le dió el aspecto de un cadáver en avanzado estado de descomposición.

La intolerable escena había comenzado con cuarenta y cinco segundos de atraso.

"Es la causa, es la causa, alma mia,
¡No la nombraré ante vosotras, castas (estrellas!
Es la causa..."

Las misteriosas palabras se perdieron en las tinieblas del auditorio. Nada podía disminuir su grandeza, ni la luz amarilloverdosa, ni aun un Otelo que hiciera tales ridículos visajes mientras hablaba.

"Aunque no derramaré su sangre;
ni heriré su piel más blanca que la (nieve..."

Ante esta terrible amenaza, Desdémona despertó; otra vez la luz amarillenta contrarrestó cualquier efecto escenográfico, por artístico que pretendiera ser.

"¿Os acostaréis en el lecho, señor?"

La escena proseguía con creciente tensión; Otelo, que al menos era alto, se inclinaba sobre la mujer.

"Ese pañuelo que tanto apreciaba y que (te di,
se lo diste a Casio..."

Esta obra había sido llamada con desdén "La Tragedia del Pañuelo", y, según recordaba el Inspector Appleby, la traducción francesa llevaba la palabra más delicada de **Bandeau**...

"¡Por el cielo!, que he visto mi pa- (ñuelo en su mano.
¡Oh, mujer perjura! Has endurecido (mi corazón;
y me haces llamar a lo que tengo in- (tención de hacer,
un crimen, que creí un sacrificio.
He visto mi pañuelo..."

Las luces disminuyeron, para alivio de la susceptibilidad de las maestras de escuela; Otelo era apenas visible cuando tomó un gran almohadón de sobre la cama. El eco de las palabras se había apagado; no se oían más que unos sonidos inarticulados. Parecía que, después de todo, los niños verían un espectáculo digno del dinero que habían pagado por la entrada. Los actores, en la semioculta alcoba, hacían lo imposible para que la escena resultara real: la respiración acelerada de Otelo, mientras apretaba la almohada, y las súplicas ahogadas de la moribunda Desdémona. En eso, los golpes dados en la puerta al lado del lecho, y los gritos de Emilia pidiendo que la dejen entrar; Otelo corre los cortinados de la cama, empieza a andar hacia atrás, tropezando como un borracho, y se sumerge otra vez en su oratoria, mientras los gritos de Emilia van en aumento.

"¡Mi esposa! ¡Mi esposa! ¿Qué esposa?
No tengo esposa."

Al darse cuenta de lo que ha hecho, su voz adquiere más volumen, al llegar a la cima de esa retórica teatral. Tras las cortinas, se alcanzaban a distinguir los gemidos vacilantes de Desdémona.

"¡Oh insoportable! ¡Oh pesada hora!
Me parece estar en un terrible eclip- (se
de sol y de luna, y que el afligido (globo
se abrirá..."

Emilia seguía llamando; Otelo juntó más las cortinas, y caminando vacilante hacia la puerta, la abrió. La mujer trae las desastrosas noticias por las que Otelo se entera de que su complot para asesinar a Casio ha fallado. Otra vez su voz se eleva con desesperación:

"¡No ha muerto Casio! Los crimenes (no pueden ser,
La dulce venganza se amarga..."

De pronto, sobrevino un completo silencio en el escenario. Otelo y Emilia permanecían inmóviles, esperando algo. Otra vez, y con ansiedad, Otelo exclamó:

"La dulce venganza se amarga..."

El Inspector Appleby se estremeció; el silencio continuaba, y la frase quedaba sin respuesta. Era entonces cuando Desdémona debía pedir auxilio, y cuando Emilia, apartando las cortinas del lecho, trataría en un supremo esfuerzo de evitar que la culpa cayera sobre su amo. Pero el silencio continuó.

El telón cayó con un golpe seco, quedando oculto el escenario. Los niños sentados junto a Appleby comenzaron a llorar.

—¿Los nombres? —preguntó el Inspector Appleby—. Por ahora nos atendremos a los de Shakespeare, para evitar confusiones. Creo que Casio es el director de la compañía, ¿no?

El sargento de policía asintió. No sabía si sentirse aliviado o fastidiado por aquella súbita y autoritaria ayuda de un Inspector de Scotland Yard.

—Así es, señor, y aquí está —dijo el sargento.

Ráfagas de aire cruzaban el escenario, moviendo el telón; a través de éste se oían los murmullos y correteos de los niños al ser sacados del teatro. El escenario parecía algo irreal con sus colgaduras y muebles chillones. La mujer muerta yacía en lo que aparentaba ser su cama; su maquillage era tan obscuro como el de Otelo. Los actores, con sus trajes, barbas y pelucas, eran algo incongruente; se movían en un plano entre la fantasía y la realidad. En medio de ellos, Casio jugueteaba nerviosamente con la empuñadura de un florete; su rostro, de rasgos débiles y distinguidos, mostraba una desesperación bien estudiada.

El Inspector Appleby se dirigió a él.

—Esta es su compañía, ¿no? —preguntó el Inspector—. ¿Y la muerte de Desdémona le pondrá punto final?

—Así es, además de ser una horrible y... —miró en dirección al lecho— dolorosa desgracia.

—Por lo que veo, si alguien se propuso arruinarlo, buscó un método bien eficaz. ¿No es así?

—Muy eficaz —El director pareció sobresaltado—. El público jamás gastará en una entrada para vernos... Pero no creo...

—Estoy de acuerdo. Es un motivo posible, pero no probable. Ahora deseo que me diga qué relaciones o lazos de parentesco existen entre los miembros de su compañía.

El director titubeó antes de contestar.

—Yo estoy casado con Blanca.

"Casi una maldición", pensó Appleby. Después, dijo:

—¿La muerta estaba casada con Otelo?

—Sí; y Yago con Emilia.

—Ya veo. Sus lazos de parentesco resultan extrañamente iguales a los de la obra. ¿Ustedes van de ciudad en ciudad, y emplean sólo unos pocos extras?

Casio se humedeció los labios.

—Esa es la verdad. No podemos permitirnos mucho.

—Al menos no pueden permitirse un crimen —Appleby miró a los actores que lo rodeaban—. Supongo que se dieron cuenta de que su actuación de hoy fué mediocre, ¿no? —Señaló a Otelo con un dedo—. ¿Por qué le pegó a su mujer? Hasta los niños estaban inquietos.

—Sí. ¿Por qué le pegó? —Emilia avanzó unos pasos; sus ojos, enrojecidos por el llanto, despedían chispas—. ¿Por qué la asesinó?

—¿Golpearla? —Otelo había estado mirando a Yago con ojos relampagueantes; al oír la acusación se encaró con la mujer de Yago—. Entrometida y...

—Basta. —La voz de Appleby resonó tranquila en el escenario— El estado emocional de ustedes seis, (me refiero a Otelo y Desdémona, Yago y Emilia, Casio y Blanca) saltaba a la vista esta noche, reflejando sórdidas pasiones que no pudieron controlar. Quiero saber de qué se trata; si no me dicen lo que les preocupa, algún miembro de la compañía me lo dirá.

—¡Pero esto es inconcebible! —dijo Blanca, una hermosa mujer joven y que parecía tener dominio de sí misma—. No puede tratarnos así. —Miró con cierto desafío a la inmóvil figura del lecho, y después a su marido—. ¿No te parece?

Fué Yago y no Casio el que contestó. Era un hombre moreno, de mirar inquieto. Al hablar le temblaban desagradablemente los labios.

—Claro que puede. Al interrogar a posibles testigos de un acto semejante debe atenerse a las reglas estrictas, hasta que un abogado...

—¡Tonterías! —exclamó Emilia inesperadamente, dirigiendo una mirada de odio a su marido—. Dejen que este hombre haga lo que debe hacer, y así terminaremos antes.

—Pero al menos deberíamos primero considerar la oportunidad material. —Casio era una mezcla de cordura y nerviosidad—. ¿Cuándo sucedió? ¿Es posible que alguno de nosotros quede descartado en seguida?

El Inspector Appleby asintió.

—Muy bien. Primero la oportunidad y después el motivo. —Appleby consultó la copia de la obra que le habían facilitado.— Al llegar a la línea 83, Desdémona estaba con vida. Al llegar a la 117, estaba muerta. Durante este lapso permaneció casi invisible, ya que, además de la obscuridad, las cortinas fueron corridas por Otelo. Lo más probable es que el propio Otelo la haya asfixiado cuando la acción lo requería, pero también hay otras posibilidades.

"El lecho está colocado en un lugar accesible por varios conductos. Detrás de la cabecera no hay más que una cortina; por lo tanto, cualquier persona pudo llegar hasta el lecho sin mayor inconveniente. Otelo dejó de tener a Desdémona bajo su vista más o menos desde la línea 85. Quedaban, pues, veinte líneas hasta la entrada de Emilia; éstas se dividen entre el desesperado soliloquio de Otelo y las llamadas de Emilia para que la dejen entrar. Emilia entra, y lo hace por la puerta que está junto a la cama. De esto se deduce que Emilia pudo asfixiar a Desdémona en el curso de esas veinte líneas, cinco o seis de las cuales le pertenecen a ella. Hay que reconocer que se necesita mucha sangre fría, pero no es un acto imposible.

"Existe otra posibilidad. Desde el instante en que Emilia entra hasta aquel en que Desdémona grita pidiendo auxilio hay unas doce líneas inconclusas; ese lapso se llena sobre todo con mímica destinada a acrecentar la tensión. En ese rato, cualquier otro actor pudo cometer el crimen. De modo que la situación es la siguiente: Otelo y Emilia son definidamente sospechosos en cuanto a la oportunidad; los demás están más o menos en la misma posición, siempre que hayan podido acercarse a la cama sin ser vistos, en el tiempo transcurrido entre esas doce líneas.

—Eso me deja libre de sospecha —dijo Casio, sin demostrar mayor alivio. No había duda que para él lo peor era el desastre que arruinaba su compañía—. Yo estaba con el electricista en el lado opuesto, cuando oímos el aviso para que entrara Emilia. Y no pude cometer el crimen.

—Pero su mujer pudo —interrumpió Emilia dirigiendo una mirada venenosa a Blanca—. Estaba no muy lejos de mí, cuando entré en el escenario.

—No lo pongo en duda, y también vi a su marido. —Blanca conservaba una calma perfecta, y echando una ojeada que podía interpretarse como cargada de odio, agregó señalando a Yago: —Lo vi pasando en uno de los pasillos, y me pregunté qué estaría haciendo.

Los labios de Yago se torcieron más violentamente que antes, y después se rió roncamente, y habló:

—Esto no le servirá de nada a la policía. ¿Qué hay de las convencionales preguntas, como quién vió a la víctima con vida por última vez?

De pronto, Otelo exclamó:

—¡Mi Dios! —Se dió vuelta y enfrentó a Emilia. —Usted sabe que yo no fui. Todos conocen esa costumbre suya.

—¿Qué quiere decir? —Emilia se llevó la mano al pecho; estaba pálida a pesar de la grasienta pintura.

—Siempre que entraba abría las cortinas a la cabecera del lecho, y se inclinaba sobre Desdémona, tal vez para susurrarle algo; no me imagino por qué, ya que la amistad que las unía no era muy estrecha. Pero lo hacía cada vez. Bien, ¿Estaba viva o muerta esta noche?

Emilia caviló un momento antes de contestar.

—Estaba con vida. No dijo nada, y estaba muy obscuro. Pero pude ver que estaba sollozando.

—Era muy natural después de la cachetada que le dió su marido. —El sargento habló por primera vez. —Si me permiten...

Appleby lo interrumpió.

—¿Sollozando? ¿Tenía pañuelo?

—Claro. —Emilia lo miró con ojos saltones.

Appleby fué hasta la cama, y en seguida volvió con un minúsculo pañuelo arrugado y húmedo.

—Es cierto, y estaba debajo del cuerpo. Pero no es el mismo que usaba al principio, y que estaba manchado de sangre de resultas del golpe. Ese debe de estar en su camarín, así que...

—¡Sí! Es el talismán de amor, el pañuelo mágico de Otelo que Desdémona extravía —dijo Casio perdiendo momentáneamente su compostura.

El Inspector Appleby asintió sombríamente.

—Claro —dijo en voz baja—. Hay algo en este pañuelo.

La investigación continuó implacable. Casio fué la última persona en tocar el pañuelo, pero al volver del escenario lo había tirado sobre una silla, y cualquiera lo pudo tomar. Tal vez la misma acongojada Desdémona.

La historia de Emilia era muy plausible, y si se pudiera comprobar, alejaría las sospechas de ella y de Otelo. ¿Y después? Parecía que los únicos en tener oportunidad de deslizarse hasta la cabecera del lecho fueron Yago y Blanca, y también de cometer el asesinato entre el momento en que Emilia va hacia el escenario y el brusco y desastroso final. Appleby, viendo que no conseguía nada más satisfactorio, se dedicó a estudiar los posibles motivos.

Los personajes centrales del drama eran: Otelo y Desdémona, Yago y Emilia, Casio y Blanca. Desdémona había sido asesinada. Casio no era el asesino. Y durante la representación de la tragedia shakespereana los indicios de conflictos privados habían sido algo así como un telón de fondo. ¿Qué situación se desprendía de esos hechos?

Appleby pensaba que ésta no era una situación reciente, ya que la compañía debía llevar un tiempo largo en aquellas jiras. Lo que pasaba era que en estos conflictos habían llegado al límite de lo soportable en el transcurso de esa noche. Tal vez alguna súbita revelación fué el toque final.

Se trataba de tres matrimonios que vivían juntos y con un standard de pobreza evidente. No era difícil adivinar lo que pasaba. El adulterio o alguna otra depravación, fruto de la constante promiscuidad, serían los motivos del asesinato de Desdémona. Appleby se sintió momentáneamente deprimido. Las investigaciones de esta naturaleza son algo más que el examen de las huellas dactilares o el análisis de colillas de cigarrillos. Este proceso requiere el arte de leer las mentes, estudiar los caracteres y adivinar los sentimientos que anidan en los corazones. ¿Qué clase de emociones sentían estos actores en aquel momento?

Otelo demostraba horror y desesperación; para él, como para Casio, pero en forma más obscura, las cosas habían llegado a su fin. La mujer de Otelo había sido asesinada poco después de que su marido la golpeara brutalmente en la cara; en un sentido, Otelo tenía razón al mostrarse horrorizado.

¿Qué pasaba con Yago? Este estaba a la defensiva, y esto demuestra una especie de culpabilidad. Parecía encontrarse, de pronto, con más maldad de la que pensaba o sabía. Cualquiera que fuera su situación, poco consuelo recibía de su esposa. Emilia lo odiaba. ¿Detaba este sentimiento de algún tiempo? Appleby juzgaba que no; era un odio nacido de una impresión repentina, o de la revelación que precedió a la catástrofe.

Blanca, la mujer de Casio, era un enigma; sus emociones permanecían ocultas. Su marido no tenía mucho que ver con ellas; era el tipo de hombre constantemente preocupado y que emplearía sus ansiedades en vigilar las finanzas para mantener a flote a su compañía; aparte esto, desempeñaba pequeños papeles en las jiras. No sería un modelo de marido para Blanca; las mujeres de este tipo necesitan algo más excitante.

El análisis estaba completo. Appleby meditó un poco más, y después dijo con calma:

—Voy a decirles lo que ha sucedido; sólo los actores principales se deben quedar.

Hubo un suspiro de alivio. Desaparecieron como sombras; algunos en forma rápida, como quien se ha sacado un peso de encima; otros se arrastraban con fatiga. Hacía mucho frío, y el telón se agitaba como una gran mortaja que fuera a caer para envolverlos a todos.

—Empezó con la infidelidad de Desdémona. ¿No es así? —Appleby miró a los presentes. Hubo un silencio absoluto.— ¿No es así? —repitió suavemente, pero el silencio continuó. Appleby se volvió a Otelo—. ¿No fué por eso que la golpeó?

De pronto, Otelo gimió; el rostro pintarrajeado se contrajo.

—Sí, le pegué porque había descubierto que me era infiel.

Appleby se volvió y enfrentó a Yago.

—Usted sedujo a la esposa de este hombre; el resultado ha sido un crimen brutal. ¿Sabía que los demás estaban al corriente de su intriga? ¿O fué usted el que la asesinó para impedirle que hablara?

Yago retrocedió y gritó:

—¡No tiene pruebas contra mí, no diré nada! Desde este momento no diré una palabra más...

Appleby se encaró con Emilia.

—Su marido le era infiel, y usted lo había descubierto. ¿No la asesinó usted en el paroxismo de los celos?

Los ragos de Emilia se endurecieron y contestó con altanería:

—Esas acusaciones no significan nada. Nadie sospecha quién la asesinó, y usted no lo sabrá nunca.

Hubo una pausa, después de la cual Appleby se dirigió a Blanca.

—¿Desde cuándo es usted la amante de Yago? ¿Qué hizo cuando vió que ya no significaba nada para él?

—¡Nada! ¡No hice nada! Emilia tiene razón. Nadie vió nada, y nadie puede decir nada.

—¿Y el misterio quedará sin resolver? Tal vez tenga razón. Pero ya lo sabremos mañana. —Se volvió hacia Casio y le preguntó:

—¿Tenía Desdémona un camarín privado? Me gustaría echar un vistazo antes de irme.

—Tal vez no la ejecuten —decía el Inspector Appleby al sargento a la mañana siguiente—. Fué un crimen cometido bajo un impulso violento, provocado por la infidelidad que acababa de descubrir. —Hizo una pausa y agregó: —¿Será un consuelo para ella, cuando esté en la prisión, el saber que sienta un precedente en la medicina forense?

—Casi perfecto, y fuera de nuestro alcance, lo admito —dijo el sargento—. ¿Pero cómo supo usted que había sido Emilia?

—Fué por cambiar de parecer acerca de a quién había de culpar. Primero resolvió echar la culpa a Otelo, simplemente porque era la persona más a propósito. "¿Por qué la asesinó?", le dijo; pero después contó una historia que señalaba a Blanca o a su propio marido, Yago, al que odiaba. Según Emilia, Desdémona estaba con vida cuando miró por la cortina entreabierta; con eso Otelo quedaba descartado, ya que no tuvo más oportunidad de cometer el crimen.

"Yo me pregunté qué significaba este cambio de frente. ¿Era simplemente porque Emilia no tenía nada contra Otelo y sí contra su marido infiel? Pero no me parecía que fuera por eso. De pronto, recordé el gesto de Emilia cuando Otelo habló de la costumbre que tenía de hablar a Desdémona antes de entrar en el escenario. ¿Se acuerda?

El sargento meditó antes de contestar.

—Me pareció que se llevaba la mano al pecho. En ese momento lo considéré un gesto demasiado teatral, como para demostrar que estaba nerviosa... y no estaba representando en ese momento.

—No era exactamente eso. Lo que usted vió fué una mano que en forma rápida se acercó al lugar donde debía haber algo..., algo que se había extraviado. Ese algo era un pañuelo; el pañuelo que perdió mientras ahogaba a Desdémona. Esta verdad se me presentó de pronto... El pañuelo empapado en lágrimas, que encontré debajo del cuerpo. Por eso decidió el cambio de frente, para explicar la presencia de ese pañuelo.

—Ya veo —dijo el sargento—. Fué inteligente, pero peligroso el inventar esa mentira.

—Resultó fatal para ella. Pero antes noté varias cosas. Un hombre puede llorar, pero no usa un pañuelo pequeño. Emilia parecía haber llorado; en cambio, Blanca estaba tranquila. Así que lo sucedido me resultó claro. Emilia, habiendo descubierto la infidelidad de su marido, es presa de una emoción intensa. Sin darse cuenta toma el pañuelo de Otelo, el pañuelo mágico del drama; una vez en su camarín, llora sobre el pañuelo. Cuando la llaman a escena, se lo guarda en el pecho. Después, al asesinar a Desdémona obedeciendo a un impulso, se le cae el pañuelo, y éste queda oculto por el cuerpo de la víctima.

"Usted me preguntará cómo voy a probar esto. Como esa gente decía, tal vez nunca lo hubiera descubierto. Pero había una probabilidad de saber si Emilia había mentido.

"En medicina la gente se divide en grupos según la sangre y las secreciones. Las lágrimas son una secreción. Por las lágrimas se puede saber a qué grupo sanguíneo pertenecen. Ahora bien, yo tenía un pañuelo con sangre de Desdémona y otro con lágrimas. Fuí directamente al Instituto de Investigaciones Médicas. Allí me dijeron lo que esperaba saber. Esas lágrimas no podían proveniente de una persona del grupo sanguíneo de Desdémona.

—Sí, está muy claro, realmente —dijo el sargento, maravillado.

—Y pronto sabremos, en cuanto la ley lo permita, que las lágrimas tienen que ser de Emilia, ya que Blanca permitió que se le sacara sangre para un análisis y quedó descartada.

El Inspector se levantó diciendo:

—Se puede sacar una moraleja de todo esto.

—¿Una moraleja?

—Una moraleja que un viejo y amargado crítico sacó de la obra de Shakespeare: "Las amas de llaves deben vigilar la ropa de cama..." En otras palabras, es peligroso perder pañuelos sobre todo en la vecindad de un cadáver.

M. I.

CRONICA LITERARIA por RICARDO A. LATCHAM

CUADERNO DE COMPRENSION SOCIAL, por Carlos Vial. (Santiago, 1952).
CUADERNO DE LA REALIDAD NACIONAL, por Carlos Vial. (Santiago, 1952).

LA Editorial del Pacífico acaba de publicar dos obras de D. Carlos Vial: **Cuaderno de Comprensión Social** y **Cuaderno de la Realidad Nacional**. En realidad, se completan, a través del estudio de problemas de nuestra época: la primera aborda la cuestión social desde el punto de vista cristiano, y la segunda se ocupa en criticar la situación económica de Chile.

Al comienzo, se advierte al lector que aunque parezca superfluo se establece que en las admoniciones o alabanzas a los partidos políticos no se comprende a los que llevan, en nuestro país, los nombres de social cristiano o liberal.

El señor Vial, no es escritor profesional, y su estilo es sencillo y ajeno a los afeites literarios. Posee el don de síntesis y afronta temas de actualidad, con decisión y valor. También evita alusiones desagradables, y no pierde cierta objetividad que consigue despertar simpatía e interés.

Carlos Vial E.

Pronto nos enteramos de su pensamiento, que es parecido al de muchos sociólogos y pensadores contemporáneos. Condena, desde el principio, el individualismo liberal, y acepta la tuición del Estado sobre la economía. Revista con agilidad los efectos de la inflación, y propone remedioscontra este flagelo moderno.

Después de considerar diversos aspectos desfavorables de la vida obrera, el señor Vial resume los procedimientos para mejorarla: elevación de salarios mediante la fijación de un salario mínimo, mantenimiento de su poder adquisitivo, mejor distribución de las rentas, y función social del crédito.

Uno de los capítulos mejores de **Cuaderno de Comprensión Social**, es el destinado a plantear las soluciones del agudo fenómeno inflacionista. Para ello se hace un cuidadoso análisis de las medidas tomadas en otros países, y se examina en seguida el método empleado para superar con éxito el alza de los precios.

"Naturalmente, dice el señor Vial, un país que tiene sólo una determinada cantidad de riqueza y renta, no puede hacer frente al alza del precio de productos que necesita importar si a su vez el precio de lo que ella exporta se mantiene estático; el precio interno de esos productos importados, deberá encarecerse, pero una honesta dirección económica no tendrá otro remedio que reducir en igual proporción el volumen de tales importaciones, ahora de mayor precio, aunque en la práctica sus habitantes deberán solucionar la diferencia excluyendo el uso de los artículos importados de menor necesidad por idéntico monto. En este caso, las medidas mecánicas de que hemos hablado no tendrían objetivo alguno. El Gobierno sólo podrá mantener un igual monto total de importaciones por medio de la restricción a las solicitudes de internación, y cada individuo, según la riqueza que posee, deberá amoldar su standard de vida".

Bastante experiencia ha acumulado el autor en sus viajes, y es valioso el caudal que exhibe cuando resume lo que ha visto en otros pueblos. Todos hablan contra la inflación, pero llegado el momento nadie quiere asumir la responsabilidad de conjurarla, lo que no es el caso de este escritor.

En lo social, aquí se tocan pronto otros problemas: el derecho sindical y el de huelga, la reforma de la empresa, y la desviación del contrato de trabajo al de sociedad, a través de la participación de utilidades. El señor Vial cree que la reforma social no llegará por el camino revolucionario, sino por una especie de integración en la cogestión que muchos sociólogos católicos aceptan, pero que despierta todavía resistencias en el capitalismo criollo. La asistencia social y la seguridad social, comprendiendo en la primera a la educación, provocan interesantes reflexiones en este volumen.

Sobre el salario mínimo expresa el señor Vial lo siguiente: "Este salario mínimo debe por cierto considerarse incrementado en cada caso, con las asignaciones familiares. Respecto a éstas, creemos que dentro de un espíritu de justicia y para detener cualquiera tendencia a disminuir la familia, ellas no deben ser una suma caprichosa de mayor salario, sino corresponder adecuadamente al mayor gasto que dentro de la misma esfera modesta significa cada hijo al padre de familia".

El seguro de cesantía lleva comprendido el derecho a ganar un salario mínimo para subsistir adecuadamente, y por lo tanto, de acuerdo con observaciones planteadas por el señor Vial, debe constar de dos fases: a) El Estado debe garantizar este salario mínimo general con cargo al Presupuesto Nacional, abonándolo íntegro cuando una persona involuntariamente no consigue trabajo y no tiene otros recursos, o, si los tiene en parte, para completarle lo necesario para alcanzar dicho mínimum; b) El particular puede con las primas pagadas por él mismo, asegurarse en Compañías Particulares o Semifiscales por la cantidad excedente que desee.

En Chile, sin embargo, no existe el seguro o indemnización de cesantía para los obreros, y sólo hay disposiciones destinadas a impedir el despido violento. Más adelante, en **Cuaderno de Comprensión Social**, se plantea un agudo análisis de la Medicina Preventiva y la Medicina Curativa.

En la parte final, se recogen muchas y atinadas observaciones que el señor Vial obtuvo de su conocimiento del régimen cooperativo en Europa y otros sitios. Lo que se ha llamado el Código de la Cooperación, es, sin duda, una proyección optimista del capitalismo clásico, sin grandes interferencias de monopolios, ni agudas luchas sociales y políticas. En ciertos pueblos de temperamento equilibrado, como el sueco, ha dado buenos resultados, y su aplicación en América todavía se halla en estado embrionario. Antonio García, en su libro **Régimen Cooperativo y Economía Latinoamericana** (Bogotá, 1946), lo considera un intento de organismo de regulación económica. El señor Vial, por su parte, cree que es "una atrayente solución del problema social", por reducir la distribución y por hacer que tanto en ella como en la producción entra a accionar el consumidor, llevándose a cabo la socialización por medios democráticos y voluntarios (páginas 151-52).

Desde otros ángulos, las soluciones que propone el señor Vial están condicionadas por fenómenos morales que tienen sus raíces en el cristianismo y que no se compadecen con nuestros actuales hábitos políticos.

En todo caso, su programa es amplio y generoso, por señalar un camino desconocido en el terreno del reformismo social.

De más vibrante contenido es el **Cuaderno de la Realidad Nacional**.

El panorama que aquí surge es inquietante. Después de revisar el concepto de que Chile es un país avanzado en su legislación social, el señor Vial hace un resumen crudo de la situación de nuestro obrero, que es la siguiente: No tiene sueldo vital mínimo; no tiene reajuste anual por ley; no tiene gratificación, salvo en determinadas industrias; no tiene aumentos trienales; no tiene asignaciones familiares, salvo los obreros fiscales y agrícolas; no tiene auxilio de cesantía, y no tiene indemnización por años de servicio.

El desarrollo pavoroso del proceso inflacionista deja también un saldo tremendo que impresiona bastante. Cree el señor Vial que los obreros entre 1941 y 1950 han percibido una menor suma de 2.660 millones, a lo que hay que agregar la pérdida del valor adquisitivo de la moneda, que mes a mes disminuye en su valor.

El total de la edificación en 1950 fué de 6.245 viviendas, o sea, de una casa por cada 961 habitantes.

El autor advierte que no es un político criollo, sino un hombre de trabajo, observador de los negocios, y que en la actualidad vive desligado de cualquier partido. Esto le permite encarar con resolución diversos problemas vitales y reunir un material sociológico considerable, cuyo estudio no es posible resumir en estas líneas. Hay una parte del **Cuaderno de la Realidad Nacional**, que está destinada a defender la gestión ministerial del señor Vial, que es algo muy reciente. Pero en el resto de su ensayo abundan reflexiones de todo género, que van a causar revuelo en poderosos círculos. Algunas nos parecen muy curiosas, como son las que tratan del crédito, la inflación, la política bancaria, el tipo adecuado del cambio, los privilegios parlamentarios y la regulación del circulante. Como episodio pintoresco, está el que se cita en la página 109: entre 63 parlamentarios mantenían deudas bancarias por 254 millones de pesos, y 22 senadores habían obtenido de los Bancos y Caja de Ahorros, la suma de 120 millones... Hay otra reveladora página sobre el Consejo de Comercio Exterior, que otorga a ciertos monopolios el privilegio de vender sus divisas a 110 pesos para que puedan seguir aumentando sus utilidades.

Sin pronunciarnos acerca de las conclusiones del señor Vial, muchas de las cuales son ajenas a nuestra especialidad, creemos que sus dos estudios sacarán de la inercia a mucha gente y despertarán polémicas. En su posición independiente y valerosa, hay bastante que aprender, y sus juicios severos, pero nunca violentos, demuestran que su efímero paso por la vida pública dió a su visión de la realidad nacional una amplitud que se revela en estas páginas empapadas de reformismo cristiano. Los técnicos tienen ahora la palabra para decir si yerra o acierta en sus enfoques económicos.

R. A. L.

EUGENIO PALACIOS B., PERIODISTA Y DIPLOMATICO

LA conmemoración del primer centenario del nacimiento del insigne pensador chileno don José Toribio Medina, figura destacada en el pensamiento americano y alta expresión de nuestra raza, ha dado motivo para que el periodista y diplomático, Encargado de Negocios de Chile en Centro América, Eugenio Palacios Bate, destacará su personalidad y sus revelantes condiciones en el desempeño del cargo que ocupa.

Eugenio Palacios B.

Ejerció el periodismo durante muchos años en "El Mercurio" de Valparaíso en forma sobresaliente y más tarde fué llevado por el extinto Presidente don Pedro Aguirre Cerda, al Cuerpo Consular, donde continuó una trayectoria de eficiencia hasta llegar al cargo de Encargado de Negocios que hoy representa en Centro América en forma brillante.

La celebración del centenario del nacimiento de don José Toribio Medina dió lugar a que la prensa de El Salvador destacará la labor de nuestro colega y diplomático en forma por demás elogiosa.

A continuación publicamos el artículo de "El Diario" de San Salvador:

"El servicio diplomático de Chile, ha tenido siempre en El Salvador proyecciones de alta cultura. No se ha limitado al cumplimiento de obligaciones protocolarias y gestiones de rutina, sino que, trascendiendo esa importante pero cotidiana esfera, se ha lanzado a vivir intensamente en los planos de la alta y verdadera cultura. El Salvador es en este sentido, testigo privilegiado, pues por su suelo, con la casaca de los hombres de actividades internacionales, han pasado grandes valores del pensamiento filosófico, de la creación artística y de la investigación histórica.

El actual Ministro de Chile, nuestro cordial amigo don Eugenio Palacios Bate, continúa con elegancia esa trayectoria.

Hace pocos días, como es ya del dominio de los lectores que se interesan por estas cosas, reunió en el recinto de la Embajada chilena, a un numeroso grupo de escritores, maestros, periodistas, etc. Presentes estuvieron el señor Ministro de Cultura Popular, el señor Rector de la Universidad Autónoma de El Salvador, y muchas otras personalidades de relieve en nuestro mundo, como el Dr. Hermógenes Alvarado hijo, el Dr. Emeterio Oscar Salazar, don Miguel Angel García y muchos otros que no por tácitos quedan subestimados.

Y ya reunido aquel grupo, el señor Ministro sudamericano explanó los motivos de la invitación.

Don José Toribio Medina, el polígrafo chileno que la crítica continental está acorde en considerar como el más grande de toda América, será objeto en Chile y en otros países del Nuevo Mundo, de conmemoraciones y agasajos. En octubre de este año se cumplirá el primer centenario de su nacimiento.

Después de un breve panegírico del eminente varón y sucinto relato de su actividad, el señor Palacios Bate dió lectura a un enjundioso trabajo de don Guillermo Feliú Cruz. Conservador de la "Sala Medina" de la Biblioteca Nacional Chilena. Hubo cambio de impresiones, en que todos los presentes, comenzando por el titular del Ramo de Cultura y el Rector de la Universidad, ofrecieron su más calurosa participación en los actos conmemorativos. Ya hablaremos de ello, en otra oportunidad. Lo que por hoy pretendemos hacer resaltar, es el sentido vinculador y creador, de esta clase de labores por parte de los representantes diplomáticos de los países hermanos y amigos.

Los más estrechos lazos que unen a los pueblos, son los del conocimiento recíproco. Sólo se ama aquéllo que se conoce. Y este conocimiento ha de abarcar todos los aspectos de la vida de los pueblos, desde la canción popular y el deporte, hasta la obra de los grandes artistas y sabios. Las primeras tareas son de más fácil difusión; las otras, requieren diplomáticos de gran cultura, capaces de imprimir brillantez e interés general, a materias que usualmente son del dominio exclusivo de los especialistas o de los hombres de mayor preparación.

El gesto del señor Ministro de Chile merece un calificativo que ha sido manoseado hasta el extremo y que en fuer de repetido, ha ido tornándose de contenido cada vez más opaco. Limpiemos previamente ese calificativo de todo orín de vulgaridad y toda pátina de metal barato; dejémoslo en su prístina significación: digamos de él que es muy difícil de conquistar, y que en el pecho de un hombre consciente luce y negocija más que una medalla áurea. Y ahora digamoslo: el gesto de Palacios Bate es un gesto PATRIOTICO. De patriotismo auténtico, muy mas allá de las mezquinas formas —aldeanismos, nacionalismos extremos, imperialismos, discursos demagógicos— que suele asumir el patrioterismo.

Y tomemos el hacer de Palacios Bate como un ejemplo para nuestras representaciones diplomáticas.

¡Qué hermoso sería que nuestros embajadores y ministros en otras tierras, diesen a conocer constantemente los nombres de Masferrer y Gavidia, de Alfredo Espino y de cuantos hombres trabajaron intensamente, en el orden de la cultura por una patria cada día mejor."

C. D. V.

MIRADOR de SANTIAGO

Por Emilio Piera

UN pot petit está la bona confitura", dice el refrán catalán, que nosotros, traduciendo a nuestra manera, interpretaremos como que tiene la Plazuela de Santo Domingo más sabor y enjundia que cualquiera otra plaza mayor, habida o por haber.

Claro que como es tan chica la plazuela está siempre expuesta a los embates de cualquiera guerra, así sea, como, en este caso, al ataque del muy respetable Cuerpo de Carabineros que, en cierta ocasión, hará unos diez años, destruyera el viejo portón colonial, parte sustancial de la plazuela, para construir su feísimo edificio de la Caja de Carabineros.

Bueno, tapémonos la vista, ahí, y miremos decididamente a la acera de enfrente: una iglesia construída enteramente de piedra, la de los Padres Dominicos, que data del 1808, según reza en la fachada, de piedras siempre húmedas, mohosas y gran baraúnda de grises de todas coloraciones.

En cuanto al rincón o fondo mismo de la plazuela, con ventanas íntimas y gente que atisba tras los cristales, tiene todo el carácter de un hotelito francés o belga a la expectativa siempre de una inevitable invasión, mientras desgranan las gruesas campanas lentamente, el curso de los días y rápidamente que a tino de la vere de don Pedro

GRANDES NOVEDADES

DON Y DOÑA

por WALDO URZUA

Rápidamente esta magnífica novela se está convirtiendo en un éxito literario.

En esta obra está captada magistralmente una etapa de nuestra nacionalidad.

La vida chilena, amenísimamente tratada, llena de vigor y de vivacidad.

Esta obra póstuma de Waldo Urzúa está llamada a ser uno de nuestros clásicos .. .. .. $ 150.—

JUANA LUCERO

Por AUGUSTO D'HALMAR

Cincuenta años se cumplen de la primera edición de esta novela que inauguró la literatura social en Chile, iluminando las vidas de los "humillados y ofendidos" de nuestra patria.

Esta nueva edición de Juana Lucero, hermosamente presentada, viene a satisfacer una larga demanda por este hermoso y noble libro .... $ 180.—

OBRAS IMPORTADAS

Algunos títulos importados de grandes obras de actualidad, escogidos dentro de nuestro gran surtido:

CUERPOS Y ALMAS, por Maxence van der Meersch. Ed. española .... $ 300.—
Del mismo autor. INVASION, su última novela. Ed. española .... 270.—
SINMUHE, EL EGIPCIO, por Mika Waltari. Exito fabuloso. Ed. española, empastado .... 245.—
MON P'TIT, una sorpresa literaria, por G. Vaszary, húngaro .. .. 160.—
REPORTAJE AL PIE DEL PATIBULO, por Julius Fucik. "Esta será la época de Fucik". .. .. .. 56.—
BARRABAS, por Lagerpvist. Ultimo Premio Nobel 105.—

OTRAS NOVEDADES

EL VERDUGO AFABLE, por Ramón J. Sender, novela tremenda .... $ 200.—
LOS ANTOJOS DE DEIDAMIA, por Hernán Jaramillo, cuentos .... 130.—
MERCEDES URIZAR, nueva edición, novela por Luis Durand .... 150.—
LEYENDAS CHILENAS, por Antonio Acevedo Hernández .... 160.—
MEMORIAS DE UN BUEY, por Pierre Faval. Ultimos ejemplares en venta de la segunda edición. 120.—
EL POEMA DE LA TARDE, por Félix Armando Núñez .... 100.—
TODOS FUERON DE ESTE MUNDO, por Jacobo Danke, novela laureada .... 120.—
LANCHAS EN LA BAHIA, más de la mitad de la edición vendida, por M. Rojas .... 60.—

APARECIO

ORTOGRAFIA Y ACENTUACION, por Eliodoro Flores T. Segunda edición, corregida .... 75.—

POR APARECER

HISTORIA DE CHILE, por Francisco A. Encina, tomo V. Nueva edición.
LITERATURA CHILENA, por Samuel A. Lillo. Nueva edición.

NASCIMENTO

SAN ANTONIO 240 — CASILLA 2298 — FONO 32062

ABOGADO
SANCHEZ DEL POZO
Especialmente asuntos y juicios de matrimonio. Posesiones efectivas, particiones
De 11 a 12.30 y de 17 a 19 hrs
MONEDA 1137 — OF. 78
FONO 80813.

GILBEY'S
M. GIN R.
ELABORADO POR CINZANO CHILE S.A.I.

Darío Israel L.
EX SOCIO Y PROPIETARIO DE SASTRERIA "CASSORLA" TEMUCO
ESPERA SU GRATA VISITA EN
SAN ANTONIO 431 - STGO.

LIBROS NU
PROCEDIMIENTOS Y TECNICA EN LA F MODERNA. Un libro modelo para lo por Ch. Duncan. 62 grabados y 48
LA ESTRUCTURA DEL UNIVERSO, por trow ... ...
INVASION. Un nuevo libro de Masers Meerch (autor de "Cuerpos y almas
SINUHE EL EGIPCIO. Novela histórica Waltari. El libro de mayor venta e entero ... ...
MANUAL TECNICO PARA LOS AMANTE LLET, por Kay Ambrose ... ...
REFLEXIONES SOBRE LA DANZA Y L por A. Sakharoff ... ...
PROBLEMAS ESCOGIDOS DE LA TEORIA DERECHO. Teoría egológica y teoría Kelsen-Cossio ... ...
PRINCIPIOS DE DERECHO TRIBUTARIO y Héctor Fernández P. ... ...
SOLIMAN EL MAGNIFICO: SULTAN DEL Harold Lamb ... ...
LA VIDA DE UN REY. Sensacionales m Duque de Windsor. Hermoso volume
DICCIONARIO MODERNO. Las 31.000 pa útiles de la Lengua Española. Edit Reader's Digest ... ...
MANUAL DEL REPARADOR DE RELOJES reparación y ajuste. Con una descripc herramientas y materiales empleados ría, por F. W. Britten ... ...
EL RELOJERO PRACTICO, por J. F. G
POESIA Y DRAMA, por T. S. Eliot ...
RUSIA AUSENTE Y PRESENTE. Rusia y l mundos y un solo destino, por W. L
EL MUNDO RUSO, por Gonzague de Reyn
LA FAMILIA DE PASCUAL DUARTE, p José Cela ... ...
VITICULTURA. Cultivo racional de la vid cación, plantación, injertos, diversos s poda, enemigos y enfermedades de la por el Ing. agrónomo chileno, Oscar
MAMEENA, HIJA DE LA TEMPESTAD, Rider Haggard ... ...
NOCHES EN BOMBAY, por Louis Bromfie edición ... ...
Despachos rápidos a provincias contra re o ferrocarril.

LIBRERIA CUL
HUERFANOS 1179, entre Morandé y Ba Teatro Lux
CASILLA 4130 TE

MAS ELEG
y más sólid
los importa

lucha presidencial en Estados Unidos

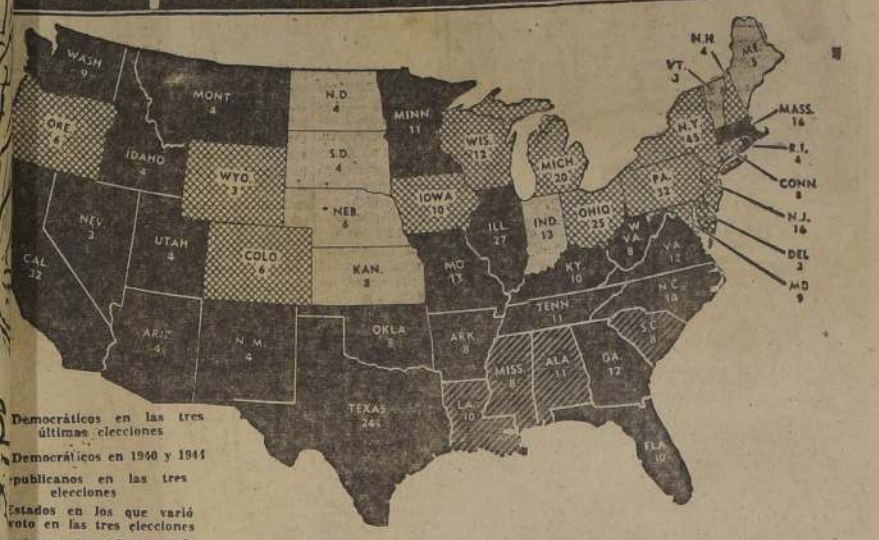

Democráticos en las tres últimas elecciones

Democráticos en 1940 y 1944

publicanos en las tres elecciones

Estados en los que varió voto en las tres elecciones

número marcado en cada lado señala la cantidad de electores en 1952

ha Presidencial en los Unidos ha entrado a su período de interés con la decisión de Adlai (pronuncíese venson, como candidato del Partido Democrata. El n Sparkman, de Alabama también nombrado Vicepresidente, en primera Convención Democrata celebrada la semana última ido Republicano son Presidente, el general Eisenhower, y a te el senador republicano Richard Nixon.

venson, es una de las nes más brillantes política norteamericana, pre de extraordinario gran actividad, se caracterizó por su sincera modestia. muchos otros altos jefes de la delegación americana en la conferencia de la Organización de las Naciones Unidas, delegado norteamericano a la Asamblea general de la NU, ayudante del secretario de Estado Mr. Byrnes, Actualmente es gobernador del Estado de Illinois.

Por su parte, "Ike" Eisenhower, cuyos rasgos biográficos ya hemos dado a conocer, ha sido una figura de interés mundial en los últimos años, tanto en su cargo de comandante en Jefe del Ejército que en la ultima guerra derrotó al eje-Berlin-Roma-Tokio, como en las actividades de consolidación del triunfo de las democracias. Ultimamente, entre muchos otros cargos, Eisenhower, figura querida y respetada por el pueblo norteamericano, fué Presidente de la Universidad de Columbia, en Nueva York.

Adlai Stevenson nació el 5 de febrero de 1900. Su abuelo, también llamado Adlai, fué Vicepresidente de USA durante el Gobierno de Cleveland. Stevenson, estudió y se graduó en la Universidad de Princeton. Su nombre empezó a tener resonancia nacional al ser nombrado por Roosevelt, consejero especial de la Administración para la Reguláción Agrícola. No fué, sin embargo, ni partidario del New Deal, ni tampoco del Fair Deal de Truman. Durante su gobierno en Illinois, se ha distinguido por su gran sentido práctico, su energía de carácter y su afán progresista. Trabaja en silencio e intensamente. No otorga entrevistas de prensa, ni aparece en televisión o radio. Es un buen orador. Su más popular campaña fué la que inició en contra del juego ilegal y el vicio.

¿Resultado de las elecciones? Como en tantas otras oportunidades, imprevisibles. Ya se han iniciado las "apuestas" en las que por el momento aparece "Ike" dando ventajas a Stevenson. También se han empezado a hacer las primeras "encuestas", sin demostraciones contundentes a favor de ninguno de los candidatos. Un novedoso estudio, es el que publicó esta semana "The New York Times" en el cual —con los mapas que adjuntamos— expresa, en síntesis:

•Los 48 Estados eligen en total 531 electores, y se requiere una mayoría de 266 para elegir al Presidente de la República en la votación indirecta.

•El mapa muestra que en las tres últimas elecciones presidenciales, veintitrés Estados, que actualmente eligen 252 electores, votaron siempre por los demócratas. Cuatro Estados, con 37 electores, votaron por los demócratas, excepto en 1948. Un grupo de 27 Estados, que eligen 289 electores, han sido republicanos en las tres elecciones. Siete Estados votaron siempre por los candidatos republicanos en las tres últimas elecciones. Eligen 43 electores.

•Catorce Estados, con 199 electores, cambiaron de opinión en las elecciones, votando, por lo menos una vez, por cada uno de los dos partidos. Estos catorce Estados, más los siete que siempre han sido republicanos, dan un total de 242 electores, no suficientes para ganar la elección.

•De esta manera, para ganar la Presidencia de este año, el general Eisenhower, candidato republicano, debe contar con 27 Estados que no han votado por el partido en las últimas tres elecciones.

A LOS DESAPASIONADOS DE LA POLITICA
s espíritus independientes que desean conocer la
UTA VERDAD sobre la Administración Ibáñez
7-1931, les recomendamos la lectura de este
magnífico libro:
ACORA DE LA DICTADURA
por VICTOR CONTRERAS GUZMAN,
ficial de la Armada Nacional e ingeniero civil
autor: "Nos encontramos en un terreno neutral, de los partidos políticos y del Gobierno. Valoriza- os hombres por sus propios méritos, cualquiera que ampo político en que militen".
proponemos contemplar a cierta distancia y des- damente, la obra realizada por el Presidente señor ordenando cifras, insertando asientos el debe y al para liquidar los saldos y agrupar elementos que servir más tarde, con mejor perspectiva del tiem- historiador, para emitir un juicio definitivo que l criterio de la posteridad".
Leyendo este libro sabrá usted:
LO BUENO QUE HIZO IBAÑEZ Y QUE SUS ENEMIGOS NO RECONOCEN
S LOS ERRORES QUE COMETIO Y QUE SUS PARTIDARIOS NO VEN
edición, con 250 páginas; precio . . . . $ 80.—
NTA EN
RERIA CULTURA
ANOS 1179 — Casilla 4130 — Teléfono 88830

Desde Londres —

EL HEREDERO del TRONO

Por Francis Lehman

Lanza la moda, toca el tambor y quiere ser marino

LONDRES, agosto 1952.—(Prensa Intercontinental).—La familia real británica, desde que terminó el duelo oficial por Jorge VI, ha ido recobrando su ritmo regular de vida. La nueva reina ha comenzado a conceder títulos y honores, la princesa Margarita reanudó sus visitas a hospitales y barrios obreros, la duquesa de Kent ha asistido ya a varias fiestas benéficas, y hasta la reina madre, como se sabe, pilotéo un avión. Los únicos para quienes las cosas no han cambiado sensiblemente son el príncipe Carlos, el heredero del trono, a quien las gentes llaman aquí con familiaridad "Plum Pudding", y su hermana la princesa Ana. Ambos han continuado hasta poco ha en el castillo de Balmoral, en Escocia.

El príncipe Carlos recibe la misma educación que cualquier niño inglés. Su madre, la reina Isabel, quiere evitar que comience a tenerse por un personaje importante, de lo cual parece que, a pesar de todas las precauciones, ha comenzado a darse cuenta el pequeñín. De este caballero de tres años y medio se ocupa una institutriz, miss Lightbody. La princesa Ana tiene otra. Y ambos llevan una existencia muy bien ordenada. Lo que les diferencia de los otros niños de la clase alta es que ven mucho menos a sus padres. Sólo algunos minutos cada día. En ese aspecto los hijos de los reyes son menos afortunados que los otros chicos.

Todas las mañanas, a las nueve en punto, "Plum Pudding", acompañado por un imponente servidor de librea, recorre los largos corredores dorados de Buckingham Palace hasta llegar a un salioncito donde le aguarda su madre. Pero no ha pasado aún un cuarto de hora cuando ya miss Lightbody viene a llevárselo para el paseo matinal, y la reina no volverá a verlo hasta la noche, si sus ocupaciones le permiten asistir al baño de sus hijos.

El paseo se hace generalmente en cualquiera de los grandes parques de Londres. A veces acompaña al príncipe su hermanita, por la que muestra una especie de tierno afecto protector. Antes, la institutriz seguía siempre el mismo itinerario; pero muchos londinenses acabaron por hacer circular la voz, y esto hizo que cada mañana se reuniese una verdadera multitud para presenciar el paso de los príncipes reales. "Plum Pudding" parecía encantado y, muy en su papel, agitaba la mano para corresponder al saludo de sus admiradores. En vista de ello la reina dispuso que el itinerario se cambiase siempre.

Desde la muerte de su abuelo, el principito ve cada vez menos a sus padres. Ha tenido que abandonar Clarence House, que le gustaba mucho, para habitar Buckingham Palace, que le gusta menos; pero tiene, en cambio, la compensación de admirar todos los días —y lo hace con arrobo— el relevo de la guardia. Las cosas militares le encantan. Como a casi todos los niños. Sus distracciones favoritas consisten en tocar el tambor y la trompeta, sobre todo el tambor, en el que ejecuta muy sonoros redobles. Los libros de cuentos fantásticos ilustrados con imágenes le hacen también feliz.

Algunas veces se le permite recibir a sus amiguitos; pero desde el duelo por el fallecimiento de Jorge VI no han vuelto a celebrarse recepciones infantiles. Antes del triste suceso, en Clarence House, hubo muy animadas fiestas. Los visitantes, hijos de amigos de la reina Isabel, llegaban acompañados de sus "nurses". Cuando estaban todos reunidos, el príncipe Carlos bajaba al salón, porque un príncipe real, aun de tres años, no debe esperar, según las normas de la etiqueta. Todos los chicos se levantaban un segundo de sus asientos y, en seguida, sin nuevas ceremonias, comenzaba la merienda, por lo general bastante ruidosa. Luego se jugaba largo rato y la cosa terminaba casi siempre con una invitación del príncipe: —Venid, venid a ver a mi hermanita.

Ya hemos dicho que "Plum Pudding" se muestra muy ufano de la princesa, y que la protege. Todo el mundo le seguía, pues, a ver a la pequeñuela en su cuna, y cuando llegaba la hora de separarse, el príncipe acompañaba a los demás chicos hasta la puerta, haciéndoles grandes demostraciones de amistad.

Está sometido "Plum Pudding" a un régimen bastante severo. La reina opina que no se le deben dar demasiadas golosinas, así es que, a pesar de que su sobrenombre evoca la repostería, no suele comer arriba de dos o tres bombones diarios. Pero por la mañana se bebe una magnífica naranjada. La forma de vestir influye en el vestido de los demás niños ingleses. Así, el año pasado hizo furor el gabancito azul claro, con doble hilera de botones dorados, que "Plum Pudding" estrenó a comienzos del invierno. Como se ve, el niño sigue en esto la tradición de su antecesor Eduardo VII y de su tío el duque de Windsor.

Una de las grandes alegrías del príncipe heredero es la de verse confiado por unas horas, y mejor por unos días, a su tía, la princesa Margarita. Dícese que con ella el régimen se democratiza y las libertades aumentan considerablemente. La reina madre le tolera también muchas cosas que contrarían al protocolo, y le mima... como una abuela. Con ella y con su tía sostiene el príncipe grandes conversaciones y se franquea como no lo hace con su madre. Y parece que estas charlas son sumamente sabrosas, por las observaciones, a menudo muy agudas, que hace el chico acerca de personas y cosas.

Pero la suprema admiración del príncipe Carlos es su padre, el duque de Edimburgo. Por él siente un respeto afectuoso sin límites. Le complace sumamente verlo jugar al polo y contempla sus uniformes con una especie de éxtasis. Sobre todo, el uniforme de marino. Porque "Plum Pudding" ha decidido ya su vocación. Quiere ser marino como su padre. Varias veces lo ha proclamado con gran vehemencia. Y como ello entra de lleno en las tradiciones de nuestro país, claro está que nadie ha osado contradecirle.

Estos son los rasgos de carácter y el modo de vivir del heredero del trono británico, que por ahora se educa como cualquier otro niño de alta clase, con la única diferencia ya anotada, de que disfruta menos que los demás de la compañía de sus padres... Es triste; pero la realeza impone también penosos deberes. F. L.

PARECERES

El hombre que muere millonario, deja mucho que desear.

La mayor de las faltas, es no tener conciencia de ninguna.

El bígamo es un hombre obstinado que prosigue cometiendo el mismo error.

Aquéllos que más presumen son a menudo los que menos saben.

El pesimista es una persona que de entre dos males, se queda con los dos.

La persona que nos comunica los pecados de otros, dirá a otros los nuestros.

Los consejos son las medicinas más difíciles, y las más felices de dar.

El hogar es un sitio donde el hombre podría hacer lo que quisiera si no fuera por su mujer.

Si el que calla consiente, es admirable cómo tantas mujeres consiguen llegar al matrimonio.

No importa que sea o no bella, pues la sonrisa siempre aumenta las gracias.

Cuando el hombre dice que ya no se preocupa por las mujeres, quiere decir que alguna lo ha desairado.

Algunas personas son tan miserables, que las únicas cosas que dan son ofensas.

Si nosotras nos viéramos como nos ven las demás, nos rehusaríamos a dar crédito a nuestros ojos.

Algunas mujeres envejecen antes de tiempo por tratar de parecer jóvenes después de tiempo.

Si es necesario para creer, los hombres deben tener una fe implícita en las mujeres, hoy en día.

Charla femenina.—

La DICHA

Por Carmen Madariaga

LA DICHA no es un derecho. La dicha no es un patrimonio, no es un derecho, es un accidente afortunado en la vida de cada uno.

Quien no crea que la vida es una cadena de venturas, se equivoca y se fabrica dolores.

La vida es un comercio: nada podemos extraer de ella sin pagarlo. Por cada alegría, un dolor; por cada derecho, una esclavitud.

Estamos en la vida para defendernos, para vivirla a fuerza de lucha, entre victorias y derrotas.

Se diría que una contrariedad amorosa debiera hundirnos, rompernos los brazos, pero no: el desencanto amoroso es uno de los tantos sufrimientos de la vida, donde las mujeres encontramos el mejor aprendizaje, y hasta obtenemos en ese gran dolor el ritmo de la vida, porque son los dolores y solamente los dolores los que normalizan los impulsos, los que dan experiencia, los que nos enseñan a conocer al hombre.

Ni amar, ni desengañarse, ni sufrir fueron nunca cosas inútiles; fueron siempre cosas perfectamente útiles y necesarias al corazón y a la vida de la mujer.

C. M.

Entre lo CHIC y lo CURSI

CONSTANTEMENTE se agregan al diccionario palabras nuevas. Algunas veces han sido formadas ex profeso, pero por lo general el uso las consagra mucho tiempo antes de que la Academia las admita.

Esto último ha sucedido con la palabra "cursi", que en español se aplica a una persona que presume de fina y distinguida, sin serlo, y a todo lo que, bajo una apariencia de elegancia y riqueza, no es sino ridículo y de mal gusto.

Pero, ¿qué quiere decir la palabra "cursi"? Ahí está la dificultad. Todos saben lo que significa: todos la aplican perfectamente, pero nadie puede definirla. "Cursi" es algo que nadie quiere ser; es una expresión con la que se aniquila a la más odiada rival. Convertirse en "cursi" es lo peor que le puede suceder a una persona. Equivale a mal gusto, afectación, presunción social e intelectual; algo impropio, fuera de lugar o exagerado.

¿Ha tratado usted de explicar alguna vez la palabra "chic"? El diccionario dice que es algo limpio, ordenado y elegante. A mi modo de ver, "chic" es lo contrario de "cursi".

Ser "chic" es conocer la última palabra en cuanto se refiere a vestidos, muebles, decorados, etc., y saber combinarlas bien. Ser "cursi" es, por el contrario, comprar todo lo que está de moda; pero sin saber en qué momento ni a qué persona se debe aplicar tal o cual cosa.

El "chic" permite a la mujer francesa llevar perfectamente un vestido negro, un traje sastre o un sombrero que tenga una línea perfecta y muy poco adorno; es lo que hace que la inglesa se vea bien con vestidos de lana tosca, llamada "tweed", o con esos brocados que gaban a la Reina María un aspecto de verdadera realeza, y lo que hace que la americana lleve todo bien: siempre que no lo lleve demasiado bien; pues eso, es precisamente lo que llamaríamos "cursi".

G. A.

Necesidad de la vitamina C

EL PROBLEMA de la vitamina C y las consecuencias de su carencia ponen de relieve cómo, a veces por querer solucionar un problema sanitario, se crea otro de la misma importancia, o quizás peor.

Ocurrió que el descubrimiento de la importancia de los microbios —principalmente el de la tuberculosis— y el conocimiento de que los alimentos "sirven muchas veces para acarrear dichos microbios al interior del cuerpo humano", llevaron a una desenfrenada esterilización de todo alimento, y más todavía en el caso de los niños, que tan susceptibles son, según se sabe, al ataque de los microbios. Todo alimento crudo se suprimió, así de la alimentación infantil.

No se conocía en aquel tiempo la importancia de las vitaminas y menos aún que la vitamina C es particularmente sensible a los efectos del calor. La leche es rica en vitamina C, pero si se la hierve demasiado tiempo, la pierde por completo. Fué así, entonces, como una nueva enfermedad comenzó a hacer estragos entre los niños, una enfermedad que al principio se confundió con el raquitismo, pero que luego se reconoció era el escorbuto.

Para que el escorbuto grave ocurra, los alimentos frescos deben estar por completo ausentes de la ración alimenticia. Es por ello que esa enfermedad, tan frecuente hacia comienzos de siglo, ha venido a ser rara hoy día, en que se reconoce la importancia y la necesidad de los alimentos frescos. Pero si bien no en su forma grave, en su forma leve todavía se suele ver en niños a quienes se da leche que ha hervido en exceso y que no prueban, por lo demás, alimentos crudos y frescos.

Las consecuencias de la falta de vitamina C son tan numerosas y tan importantes que no podríamos entrar aquí en su detalle. Pero sí es indispensable saber que deben darse a los niños los alimentos que la contienen, y que, por otra parte, las preparaciones culinarias, sobre todo el calor, la destruyen, de donde la necesidad de calentar los alimentos al mínimo y de preferir a los niños substancias crudas.

En lo que respecta a la leche, no debe permitirse sino el primer hervor, revolviendo lo más que sea posible. Las frutas contienen todas vitamina C, especialmente las cítricas; por eso debe darse a los niños, todos los días, jugo de naranja. El tomate es también una fuente importantísima de vitamina C, así como lo son las verduras crudas.

La costumbre de recalentar los alimentos es sumamente peligrosa para la vitamina C. Las comidas deben prepararse y en seguida servirse, lo cual, en el caso de los niños, no ofrece dificultades. El dejarlas al fuego demasiado tiempo, destruye la vitamina C. Nunca debe agregarse bicarbonato al agua donde se cuecen las verduras, pues ello acelera la destrucción de la vitamina C.

Por supuesto, los niños deben comer sus alimentos cocidos, pues no es posible darles todo crudo.

Lo que llamamos la atención es contra el calentamiento y recalentamiento excesivos de las comidas, y contra el olvido de incluir en su régimen algunas substancias crudas. En el caso de la vitamina C, por otra parte, ello sería imperdonable, pues basta con darles jugo de naranja, manzanas u otras frutas, para que el mínimo indispensable de vitamina C haya sido satisfactoriamente cubierto.

BOCINAS DE AIRE
Cabot
DE 1 A 5 TONOS

MARY-ANN Botonerías
comunica a su distinguida clientela que con motivo de dar cabida a los nuevos modelos importados, por recibir, hará un DESCUENTO de un 20% en todos los
BOTONES
en existencia.
★
CIERRES ECLAIR
en todos los colores y medidas, ventas al detalle y por mayor.
CIERRE SEPARABLE PARA CASACAS
HUERFANOS 830 LOCAL 274
Galería Imperio frente Teatro Victoria
ENTE 540 CAL 1040
frente Correo Central
DESPACHO CONTRA REEMBO
50 CIERRES

MI PATRIA
MAPA de CHILE
$12.-
LIBRERIA BELLO
CATEDRAL 1293-STGO.

LOS MAS MODERNOS MODELOS EN RECEPTORES
LA OFERTA DEL DIA
SIN PIE $800-MENSUALES
GENE KELLY
AGOSTO 15
METRO
PRO CARIDAD NIÑOS de CHILE
GRANDES FACILIDADES DE PAGO
IMPORTADORA
PEDRO SAHID
SAN ANTONIO 441
TELEFONO 35426

Desde Cannes.—

FESTIVAL del FILM

Por Juan Ballvese

CANNES, agosto 1952 (Prensa Intercontinental). — Hasta ahora, en Francia, la primavera se anunciaba con las primeras moscas, las primeras rosas y el Congreso del Partido Radical-Socialista. En lo sucesivo, habrá que añadir a estos síntomas el Festival Internacional del "Film". Y del mismo modo que los parisienses creyeron siempre —los muy ingenuos— que las lilas eran flores que brotaban en los manillares de las bicicletas aprovechando el fin de semana, las gentes de Cannes saben, a partir de este año, que abril es un mes que huele deliciosamente a celuloide...

Pero no nos engañemos con las apariencias. Un Festival como éste que acaba de terminarse en Cannes, no es sólo un certamen internacional que desemboca en una distribución de premios. Es ante todo, una demostración de fuerza. El medio de que, periódicamente, se vale el cine, señor todopoderoso, para matar de antemano en nosotros cualquier veleidad de independencia. Y el cine se halla tan seguro de su poder, que —muy "fair play"— elige las condiciones que pudieran parecer más desfavorables. Ejemplo: En Cannes, el "Palacio del Festival" está a treinta metros del mar, en el centro de la comba de una bahía que es uno de los paisajes más bellos de la costa. A partir de las diez de la mañana —hora en que suele comenzar la proyección de películas— el mar, la ciudad y el sol, que saben lo que se juegan, ponen de su parte todo lo que pueden: Una portada viviente de magazine americano en cada rincón de la playa; un primer plano de macizos de hortensias y un fondo de montañas violetas; un cielo en el que, desde muy temprano, se han barrido todas las nubes que quedaban de la víspera; y la consabida chica de guardia —uniformada con bikini— que hace esquí náutico para poner trazos de espuma en los sitios donde pudiera resultar aburrido el mar...

Frente a todo esto, en el palacio del cine hay anunciados un documental sobre la fabricación de conservas en Australia, un largo metraje destinado a cantar las excelencias koljosianas de los tractores soviéticos, o una confusa historia de amor y de muerte que se desarrolla en el Japón... Pues bien, llega la hora prevista en el programa. En la cabina del operador, la máquina inicia su falso canto de cigarra. Y las gentes vuelven la espalda al paisaje primaveral para precipitarse en la sala obscura. Es el triunfo de la ortodoxia técnica. La victoria de la vida en bobinas sobre la vida a secas.

Este triunfo del cine sobre la primavera se ha repetido cotidianamente durante dieciocho días. A lo largo de ese plazo, más de cien películas, presentadas por 30 países, han desfilado por la pantalla a un triple ritmo —mañana, tarde y noche—. Para seguir cuidando esto de las estadísticas, añadiré que la sala del palacio del Festival, en la que caben 1.300 personas, se ha visto completamente llena catorce veces, y con un promedio elevado de público las restantes. Que se han dado 42 cócteles, bailes o recepciones. En cambio, el número de excursiones turísticas quedó reducido a cuatro, y el baño de medianoche, distracción favorita de los "festivalenses" en otros años, no pasó de ser el gesto aislado de algunos audaces... La película que recibió más aplausos (así como el premio de la Crítica y el Gran Premio oficial "ex aequo" con la cinta sueca "Froken Julie") fué "Miracolo a Milano". La que suscitó más apasionadas polémicas, "Los Olvidados", esa nueva obra maestra de Luis Buñuel. La que provocó mayores bostezos... (esto no se dice)... La nota más alegre fueron los abanicos españoles que distribuyó el "NO-DO". La más triste, ciertas manifestaciones políticas —pro y contra soviéticos y "occidentales"— que en algunos momentos llegaron a enrarecer el ambiente. La más enternecedora, esa triple presencia de Lilian Harvey, Lil Dagover y Jean Murat, que nos recordaba que el cine se ha ido haciendo nostálgicamente cincuentón y tiene ya un álbum lleno de fotos de familia...

La delegación soviética presentó tres notas de protesta (contra la película suiza "Cuatro en un jeep") y el Ministerio de Asuntos Exteriores francés una sola (a causa de la producción soviética "China liberada"). Se ha celebrado un congreso de productores. Y se otorgaron dos series de premios: los del Jurado oficial y los de la crítica (los periodistas tenismos que conceder un solo premio, pero decidimos acompañarlo de una mención especial a la carrera prestigiosa de Luis Buñuel). Sin contar el premio de la amabilidad que fué otorgado, unánimemente, al personal de los servicios de prensa...

Desde el punto de vista escuelas y estilos, este Festival de Cannes se ha mantenido en la divisoria de las dos vertientes clásicas: la del realismo, que es todavía zona templada en De Sicca, y llega luego a esas tierras bajas por las que Buñuel pasea una cámara implacable, y la opuesta —ejemplos: "Los cuentos de Hoffmann" y "La clave de los sueños"—, en la que el cine es una puerta abierta hacia la poesía. Italia y México, en la primera de estas escuelas; Inglaterra y Francia en la segunda, han puesto de relieve que todos los caminos llevan a la emoción, y que cada cine nacional debe elegir el que mejor corresponda a su genio.

Se ha hecho público un proyecto francés de gran envergadura: El de la "Enciclopedia Cinematográfica", que va a comenzarse este año, precisamente a dos siglos de distancia de la Enciclopedia que marcó una época. Casi un centenar de escritores, de poetas, de hombres de ciencia y de técnicos del cine, trabajarán en esta obra colosal, que durará varios años. El proyecto consiste en buscar, por orden alfabético, las palabras francesas más representativas de las ideas y los sentimientos de nuestro tiempo. Para cada palabra se hará un pequeño "guión", y autores y realizadores tratarán de conseguir, mediante la idea, el texto y la imagen, la síntesis más completa.

Acabo de citar el acontecimiento más considerable. Pero en el aspecto técnico, tengo que mencionar otro que me parece característico de este Festival: el advenimiento de la edad del cine en color. La mitad de las producciones presentadas habían elegido esta fórmula, y el propio Pudovkin declaró que él no comprende que se pueda trabajar ya de otra manera... Es como si el cine estuviera convencido de que hay que maquillar en las pantallas una vida que ya es demasiado gris y negra todos los días... — J. B.

Carlos Vial E.

La encantadora Marylin Monroe, una de las figuras más perfectas de Hollywood, tuvo la suerte de resultar elegida entre las seis favorecidas por el premio de la prensa extranjera.

VOLANDO sobre HOLLYWOOD

Por Erskine Johnson

NADIE mejor que una de las estrellas más distinguidas, "glamorosas" y admiradas de la pantalla, para asesorarnos hoy sobre el cuidado del cutis tan importante en la belleza de la mujer.

La estrella que hoy nos revela sus secretos de maquillaej no es otra que Loretta Young, que más joven y más bella que nunca acaba de filmar una de sus mejores películas, "Pasión maternal", ("Paula"), que es en todo y por todo un verdadero acierto.

—Es un gran error —nos dice Loretta Young cuando la entrevistamos— el tratar de cubrir los defectos del cutis con polvos y cosméticos, cuando es mucho más fácil eliminarlos por medio de las reglas de la higiene y de la belleza.

No nos extraña oír a Loretta expresarse de este modo, porque las artistas de cine saben por experiencia que no hay maquillaje capaz de ocultar los defectos de la piel, y mucho menos ante la cámara, y tratan por ello siempre de mantenerla saludable por medio de la higiene más escrupulosa.

—Entre las reglas elementales que deben seguirse para esto —nos dice Loretta Young— hay cuatro importantísimas, que pudiéramos llamar reglas básicas para los cuidados del rostro, y que son las siguientes:

1.o La aplicación de la crema de limpiar el rostro es mejor hacerla con una espátula de madera y no con los dedos, como se hace generalmente, porque en el masaje del rostro hay que ser muy cuidadosa para que no perjudique en lugar de beneficiar.

2.o Para quitarse después la crema, antes de proceder a empolvarse, lo mejor es saturar una muñeca de algodón hidrófilo con una buena loción astringente, limpiándose bien el rostro con ella.

3.o La aplicación de los polvos será muy bueno hacerla por medio de una muñeca de algodón, en lugar de la mota, ya que la muñeca de algodón se usa siempre nueva, mientras la mota recoge el polvo y la suciedad del rostro, perjudicando el cutis.

4.o Y, por último, llegamos a la aplicación del lápiz de labios, a cuyo detalle, por fortuna, se viene prestando últimamente un mayor cuidado del que antes se prestaba.

Según nos dice la estrella de "Pasión maternal", se debe dibujar primeramente con un lápiz rojo el contorno perfecto de la boca, rellenando después los labios con el lápiz labial, pero no aplicado éste directamente a los labios, sino haciendo la aplicación por medio de un pincel fino.

Y, por último, como toque final indispensable, se pondrá entre los labios una servilleta de papel, doblada varias veces, apretando los labios contra ella para que sirva de secante, quitando todo el exceso de grasa y evitando que el rojo de los labios se quede en tazas, vasos o servilletas, al mismo tiempo que lo hace más duradero.

El lápiz labial, aplicado en esta forma, dura a veces todo un día, sin necesidad de una nueva aplicación, aún después de haber comido.

E. J.

Cuento infantil.—

EL MAGO de la LUZ VERDE

ERA Aurora una niña traviesa y lista. Nunca pudo estar quieta un solo instante. Todos los rincones de la casa éranle conocidos, excepto un viejo armario, siempre cerrado y cuya llave jamás pudo encontrar. En vano pidió a sus padres que le enseñaran el interior del mueble; y cuando de él hablaba, decían sus padres con aterrado acento:

—No te acerques jamás a ese armario maldito, que costó la vida a tu hermano.

Lejos de asustar a la niña estas palabras, despertaron su curiosidad.

Un día buscó la codiciada llave por todas partes, y al fin hallóla dentro de una cajita destinada a guardar las joyas de su madre. Corrió hacia el armario, y, metiendo con mano firme la llave en la cerradura, dió dos vueltas y abrió.

El asombro de Aurora fué extraordinario: aquel viejo armario estaba lleno de cabezas de niños.

Repuesta del susto, tocó Aurora una de las cabezas, creyendo que era de cera como las de sus muñecas, y en el acto moviéronse los labios, animáronse los ojos y la cabeza habló de esta manera:

—Todos los niños que aquí estamos hemos sido víctimas de nuestras preguntas indiscretas, y aquí nos hallamos sin cuerpo hasta tanto que una niña de talento logre deshacer el encanto de este armario maldito.

Todas las noches, a las doce, viene a visitarnos el mago que fabricó este armario, y, apretándonos el cuello, nos saca algunas gotas de sangre que necesita para sus filtros.

Aurora cerró precipitadamente y se llevó la llave, dejándola en el sitio de donde la tomara.

Aquella noche, cuando sus papás estuvieron dormidos, se levantó con mucho tiento, y, sin hacer el menor ruido, marchó al sitio donde el armario se encontraba.

Dieron las doce, y antes de apagarse el ruido de la última campanada, apareció en la habitación un hombre alto, seco y vestido con un traje rarísimo, que parecía una hopalanda o una bata de mucho vuelo. Cubría su cabeza una especie de cucurucho lleno de pintadas estrellas. En la mano llevaba una lámpara que despedía una luz verdosa.

El mago se encaminó hacia el armario, y sin necesidad de llave, le abrió, diciendo:

—Cabezas, cabecitas,
os mando abrir;
para todos, no;
para el mago, sí.

En el acto abriéronse de par en par las puertas del armario, y aparecieron las cabezas llorando con desconsuelo.

—¿Por qué lloráis, cabecitas? —preguntó el mago—. Hoy no quiero sacaros más que veinte gotas de sangre.

Una de éstas preguntó al mago:

—¿Cuándo habrá concluído nuestro tormento?

—¡Cuando una muchacha me quite esta lámpara y con su aceite os haga una cruz en la frente. Pero ¡están verdes!

Gimieron las cabezas, y el mago, después de guardar en una redoma las gotas de sangre que empleaba para sus filtros, cerró el armario y se fué, llevándose la misteriosa lámpara.

La niña quedó aterrada y sin atreverse a hacer el más pequeño movimiento que delatara su presencia.

Al día siguiente, Aurora no tuvo miedo, y el mago le pareció menos terrible que al principio; tanto, que, perdido el temor, resolvió librar a aquellos pobres niños del poder que les martirizaba.

He aquí lo que previno la muchacha, que era lista como ella sola. Cogió una cuerda larga y la ató por los dos extremos a las paredes del cuarto por donde el mago entraba, y a una altura de poco más de dos palmos. Se proporcionó una tranca gorda y esperó la medianoche.

Al dar la primera campanada, abrióse la puerta y apareció el mago, llevando en la mano su lámpara. Avanzó con descuido; pero al dar un paso, enredáronse sus pies en el cordel y dió con su cuerpo una terrible caída. En aquel momento avanzó Aurora y con una decisión impropia de sus años, asestó al mago en la cabeza tan fuerte porrazo, que le hizo perder el conocimiento.

Cogió la niña la lámpara, que no se había apagado, y acercándose al armario, repitió las palabras de aquel desalmado:

—Cabezas, cabecitas,
os mando abrir;
para todos, no;
para el mago, sí.

Y al momento se abrió el armario.

Aurora, sin perder un instante, mojó sus deditos en el aceite de la lámpara y con él hizo una cruz en la frente de cada una de las encantadoras cabecitas. Al punto cada una recobró su cuerpo y todos los niños, alegres, abrazaron a su bienhechora.

—Y ahora —preguntó ésta— ¿qué hacemos del mago?

—Matémosle como a un perro —gritaron los niños indignados.

—No, eso no —exclamó Aurorita—. Voy a hacer con él lo mismo que con vosotros; de ese modo es posible que se arrepienta y vuelva a la gracia de Dios.

Y diciendo y haciendo, acercóse al mago, y con los dedos mojados en aceite de la lámpara, le dibujó una cruz en la frente.

No bien hubo trazado el signo del cristianismo, se oyó un ruido formidable y el mago estalló, convirtiéndose su cuerpo en ceniza.

En aquel momento despertaron los padres de Aurorita y entraron despavoridos en la habitación. Sorprendiéronse en extremo de verla en tan numerosa compañía; pero a la luz de la lámpara reconocieron a uno de los niños.

—¡Hijo de mi alma! —exclamaron, abrazándole entre transportes de gozo—. ¡Bendito sea Dios, que permite que vuelvas a nosotros!

Su regocijo no tuvo límites cuando supieron de qué modo había librado a todos Aurorita del poder del mago.

Después preguntaron a cada niño quiénes eran sus padres. Casi todos eran de puntos

El Rinc de los N

COMPLETE E

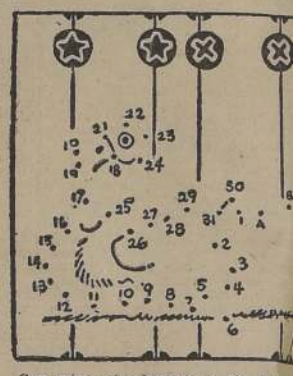

Con mirar simplemente a este dibujo no puede tenerse una idea de lo que pretende mostrar. Primero, corte todo el dibujo. Luego, complete el diseño, uniendo con una línea con-

MODAS "SAMY"
CREDITOS
Con sólo $ 200, entrega:
Abrigos, Chaquetones, Vestidos elegantes, Trajes sastre gabardina importada, Pilotos, y, ahora, su nueva Sección Novias!
AV. MATTA. 1151

COMPRO JOYAS
ORO Y PLATA
POLIZAS EMPEÑO
MONEDAS DE COLECCION
Supero cualquiera oferta
JOYERIA
"LA HOLANDESA"
RAMON NIETO 911
Casi esq. Estado
TELEFONO 86747

MALETAS
Para avión, barco o tren y
CARTERAS
para DAMAS, en cuero, gamuza y charol. Compréla en la misma FABRICA. Garantizamos gran diferencia de precio y excelente calidad.
MANUEL RODRIGUEZ
N.o 438
(Casa particular)

GRANDES CREDITOS
PEQUEÑAS CUOTAS
RELOJES SUIZOS
RADIOS de MARCAS MUNDIALES
CON PIE
SIN PIE.
DISTRIBUIDORA DE RELOJES
PASAJE A. EDWARDS 29 - OF. 124
ENTRANDO POR AHUMADA 312

LINEA TALLE 1952

...ndinense.

...toria Chapelle

de Londres, para NACION)

...o se utilizó por vez ...a la lana fina pa... trajes de noche. ...só una gran sen... ...modistos ...bello tejido como ...Ap... de su uti... ...ciertos, es un ...para la viajera, ...ric... tan fino, que ...ocupa espacio en ...pc... añadidura no ...che, incluso ...via... más largos.

...tipo... de lana para ...prestan exce... ...dorado para des... ...ea o dar un toque ...a la prenda. Ade... ...a textura magnifi... ...en ...apear con la ...d... la seda. Te... ...mos ejemplos en las ...Werth (Londres) ...nell, modisto de ...d.

DE LA FALDA ANCHA

...Hartnell emplea el ...asa para un traje ...n la falda caída ...apatos, bellamente ...la cintura al cue... ...bordado de lente... ...el borde de la falda ...os hombros de una ...aciendo juego. La ...nalidad rosa suave, ...de un delicado azul. ...os modelos son de ...ntuado. El traje de ...tnell pone de relie... ...ncia del cambio que ...cido en la línea de ...ara el otoño, la cin... ...ser inclinada hacia ...o un tanto hacia el ...el tipo de traje. La ...adopte, dependerá, ...e, de la silueta. Por ...falda ancha —que probablemente permanecerá en moda, especialmente para los trajes de noche— puede que se distinga por un estrecho cinturón sobre un cuerpo de vestido ajustado, destacándose la línea del busto por medio de bordados y, además, por medio de un bolerito.

El "spencer", especie de bolero, estaba muy en boga durante el principio del siglo XIX, cuando el traje Imperio, de cintura exageradamente alta, era el que más gustaba. Se cree que el nombre de esta prenda se deriva del de la Condesa Spencer —una gran dama de su tiempo—, que lo puso de moda en Inglaterra. En aquellos días, esta prenda ridícula, pero atractiva, gustaba a la mujer que se vestía con trajes de muselina de la más ligera, en toda clase de tiempo. En 1952 se empleará para dar un toque de formalidad al vestido sin mangas.

EL DRAPEADO LATERAL

Para la próxima temporada, esperamos ver la influencia de la manga acampanada, para abrigos y trajes. Se adoptará el drapeado lateral que se puede emplear para suavizar la línea de una falda de tubo. Esto no quiere decir que, en todos los casos, el material será drapeado desde la cintura; es posible que caiga desde un plisado lateral de una falda un tanto estrecha.

Esta idea se puede aplicar para poner de relieve una línea baja de cintura y, de esta manera, convencer a la mujer, de que esta cintura baja, conforme la silueta de 1952-53, es de bellas líneas.

V. Ch.

Un lindo traje por Norman Hartnell, modisto de la Reina Elizabeth II, que muestra la nueva línea del talle.

Otro modelo presentado últimamente en Londres por la gran casa, de características originales, ha provocado gran interés.

SOBRE DECORACION INTERIOR

La arquitectura contemporánea, en su afán por aumentar la luminosidad en los interiores, no sólo agrandó la proporción de las aberturas y cambió la posición de ellas ubicándolas en lo posible horizontalmente para ocupar todo el ancho posible de paredes, sino que reemplazó muy a menudo el material opaco de esas paredes por vidrio. Este vidrio, o mejor dicho, esta calidad de vidrio, puede ser de fabricación diferente: más grueso, fuerte, de dimensiones reducidas, como en paneles o ladrillos, se usó siempre en pisos para iluminar desde arriba. Ahora se usa verticalmente y con muy buen resultado. No reemplaza las ventanas, no es transparente, pero deja pasar los rayos luminosos. En las fábricas se emplea ya dentro de armazones de hormigón armado como aberturas movibles para ventilación. En el hogar se utiliza para permitir mayor claridad sin sacrificar la intimidad del ambiente.

• • •

El gusto y la preocupación por el arreglo de todos los detalles concernientes a la casa, revelan el guen gusto y la cultura de sus propietarios. No hay lugar que no merezca ser tenido en cuenta. La casa es un todo completo, forma una unidad habitable desde el piso hasta la azotea.

Espejo de París.—

MODAS de COCINA

Por José de Zamora

PARIS, agosto, 1952. — (Prensa Intercontinental). — La cosa ya empezó en las pasadas colecciones, cuando Jean Dessés, Dior y Schiaparelli empezaron a lanzar modelos con faldas o sobrefaldas que, de un modo o de otro, evocaban un delantal, ya fuera el de las lavanderas o el de las jardineras, o cualquier otra forma de delantal, ejecutado en telas lujosas, en encajes, y, en fin, elegantizados y dignificados según el gusto y el estilo de cada uno.

No cabe duda de que aquella novedad tenía su gracia, sobre todo llevado por las muchachas esbeltas y seductoras que componen el gremio de las maniquíes. Llevado por una dama gorda, y no muy distinguida, la cuestión del delantal era mucho más peligrosa. En fin, menos mal que el organza, o la faya, o el raso duquesa no nos permitían ningún error.

Pero este año, la cosa varía, es decir que no son las líneas las que nos recuerdan los atavíos de las hacendosas cocineras o de las carniceras, sino los tejidos empleados, que son exactamente los mismos que hasta ahora se empleaban para estos usos domésticos o comerciales. Jacques Fath fué el primero en emplear, para sus modelos de tarde, esa tela de algodón, de un gris bastante feo que se reservaba exclusivamente para el gremio de taberneros, que nunca fueron precisamente un modelo de elegancia. Entonces, y ya en tan buen camino, no se quién fué el que hizo —y me parece que el "no se quién" fué precisamente Christian Dior— un vestido sastre, por cierto horroroso, hecho en ese cuti rayado de beige y de blanco, que era, hasta ahora, el que se empleaba para colchones y almohadas. No creo que ninguna señora entrada en carnes lo haya encargado nunca, porque este si que [illegible] lamentables.

Después de eso, y como los fabricantes de tela son del estilo de aquellos famosos corderos de Panurgo, que se arrojaron todos de cabeza al mar, siguiendo al primero que lo hizo, han invadido las tiendas con todas aquellas telas de algodón que nunca habían soñado con pasar de la cocina y del mostrador a up palco de la Opera. Siguiendo en eso la evolución de muchas personas después de la guerra.

Como es natural, las tiendas de confección vieron el cielo abierto y siguieron el ejemplo de las grandes casas. Y he aquí el porqué de esta invasión de vestidos, de tonos grises y sin interés alguno, que contrastan aún más con la elegancia sobria de la línea, pero que, en cambio, se alian bien con los pantalones de obrero yankee llevados por la juventud masculina, y con ese alarde de camisetas sin mangas y de pantalones de kaki, que padecemos este verano, en París, porque no creo que en otros lados haya llegado esta plaga de mal gusto.

Para demostrar que ésta, y no otra, es la moda de la temporada, las vitrinas de los grandes almacenes están completamente adornadas a base de estos tristes tejidos, y por eso he podido anotar, con cierta tristeza, las denominaciones de estas telas, que son, como ustedes verán, muy evocadoras de elegancias parisienses, Vichy de delantales de cocina. Tela de carnicería. Algodón para blusas de tabernero, y así sucesivamente, sin olvidar, en primer término, el famoso cuti, o dril, o lo que sea, para colchones y almohadas. Todo ello, para convencernos más, combinado con figurines que nos muestran lo elegante que puede estar una mujer con semejantes maravillas.

Y no crean ustedes, lectoras, que se trata de una tentativa de economía, de una protesta contra el precio de las demás telas o de una tendencia hacia la modestia y el recato. Nada de eso. Los precios varían entre seiscientos y ochocientos francos el metro, y las formas de aquellos vestidos son tan extravagantes y descotados como el más atrevido vestido de noche.

Y, para volver á hablar de los grandes modistos, cualquiera de sus creaciones, hechas en los géneros aludidos, cuesta poco más [illegible] un espacio de verdaderos [illegible] ...za, y lo que hace que la ame... ...ricana lleve todo bien: siem... ...pre que no lo lleve demasiado ele... ...es precisamente ¿Será, pues, que [illegible] "cursi" [illegible] temporáneas tienen [illegible] mismo [illegible] complejo, como se llama ahora a las manías, que tenían María Antonieta y sus damas, y lo mismo que aquellas jugaban a las pastoras, en aquel Trianón de opereta, éstas se divierten en jugar a las cocineras? No creo que en ésto estriba el éxito de estos disfraces domésticos. Pero en el fondo, el verdadero motivo es que, como el precio de los comestibles y bebestibles sube de día en día, todo lo que toca a la cocina resulta el lujo más envidiable. Por otra parte, tampoco se encuentra servicio, aún que por eso tengamos todavía todas esas peregrinas invenciones que hacen que, en Yanquilandia, la cuestión de comer se transforme en una serie de operaciones eléctricas, y de todo un cálculo de vitaminas y de calorías, para después ingurgitar una "co... [illegible] helada y una lata de [illegible] culinaria calentada. [illegible] destruyen [illegible] entonces recor... de calentar ale... [illegible] ancolía aque... [illegible] substancias gra... "supreme" y [illegible]

En lo que respecta [illegible] yale" de nue... debe permitirse sino [illegible] entud, como [illegible] de un padre que cuando la guerra, do... cía a su hijo: —Si te aprendes la lección, te contaré cómo "era" un pastel de chocolate!

J. de Z.

TRAJES DE LINEAS SENCILLAS

EN ASUNTO de trajes, la mujer busca, ante todo, líneas gráciles, líneas largas que revelen libertad, pero sin desorden y que tengan por base la comodidad.

Los modistos saben todo esto y, en los trajes que exhiben en la actualidad resaltan esas preferidas cualidades. Por eso han sido tan bien acogidos y las mujeres se ven tan bien con ellos.

Estos vestidos de hoy se distinguen por sus buenas telas y por la sencillez de sus diseños. Y decimos que las telas son buenas, no porque sean ricas telas sino porque son durables, de aquellas que después de lavadas continúan dando buen aspecto y hacen lucida a la mujer en todo momento, aun después de un largo y caluroso día de trajín.

En los trajes a que nos referimos entra con brillo toda la familia de las telas de algodón, desde las más sencillas, como las llamadas de forro de colchón hasta las más finas batistas y los grandes de preciosos bordados.

Están también en boga el "shantung" de seda, toda la gama de los rayones y de los linos y los estambres delgados. Todas las telas mencionadas aprovechan, para el traje, una inteligente combinación de rizados y pliegues que son tan apropiados para los estilos sencillos.

Bellos Trajes con dos Piezas

Parece que ya es cosa natural y peculiar entre nosotras, el traje de dos piezas, adornado con discretos moños, centro del corte de la nueva moda del traje largo y suelto. Pero los modistos han encontrado la manera de dar novedad a estos vestidos. Los adornos constituyen esa novedad y libran el vestido del aire estirado o solemne que antes provocaba las críticas y hacia que las mujeres quedaran como atavladas con uniformes de conductores de trenes.

Los cambios más notables en la moda de hoy, son los que se basan en un aire más romántico para la línea de la cintura, que es siempre bien ceñida, dejándole a la falda un amplio juego y abullonados. Algunos vestidos dejan entrever preciosas enaguas de lindos bordados, y todos se caracterizan por mayor naturalidad en los hombros.

CONVIENE SABER QUE...

EL ácido sulfúrico y el clorhídrico eliminan el olor de los desagües, pero corroen el mármol.

• • •

Las plantas colocadas en tiestos en los salones deberán ser sacadas al aire libre para que conserven su hermoso color verde. El defectuoso desagüe del tiesto produce el estancamiento del agua, cuyo exceso determina la putrefacción de las raíces.

• • •

La clara de huevo es uno de los remedios más eficaces contra las quemaduras.

ULTIMOS SALDOS DE LA LIQUIDACION DE CARTERAS MODERNAS "Miguelina"

Miguelina

DESPACHO DE REEMBOLSOS A PROVINCIAS EN EL DIA

HUERFANOS 615

FONO: 34852

BUEN HUMOR

—Soy el joven industrioso y ahorrativo que tengo un poco de dinerito guardado, de manera que estoy dispuesto a casarme con su hija...

LOS AMIGOS

FRITZ.— ¿Qué me dices de Hans? Ha dejado de fumar...

FRANZ.— No puede ser; es un fumador empedernido. ¿Cómo puede ser eso?

FRITZ.— Fué cuando encendió un cigarrillo en una fábrica de explosivos...

AMOR EN LA PELUQUERIA

Para asesinarlo

Aquel hombre que acudió a la casa del anticuario con el deseo de comprar algunas piezas del tiempo de Mari-Castañas, nunca pudo explicarse por qué el comerciante echó una mirada estremecedora, ominosa, cargada de centellas, asesina. Sin embargo, lo único que se dijeron fué ésto:

El anticuario.— ¿En qué puedo serle útil, señor?

El cliente.— ¿Qué tiene de nuevo?

POLICIALES

Se presenta en la Comisaría de Carabineros, de ahí a la vuelta, un señor que hizo detener a cierto sujeto.

—Señor Comisario, este hombre me robó un reloj de oro, una sortija con brillantes y un alfiler de platino.

A lo que responde el "rata":

—Comisairo, todo eso es "falso"

—Mijito, llene bien su billetera, porque vamos de compras.

CONCIENCIA OPOSITORA

Durante toda su vida, el escritor Albert Payson Terhune —según propia confesión— se vió turbado por una conciencia de lo más peculiar: nunca le impedía hacer algo que él notaba que era malo; simplemente, le impedía disfrutar de ello.

Una vez, siendo muy niño el novelista, su madre le acusó de haberse comido todo el contenido del azucarero.

—Vamos, dí la verdad —le aconsejó—: ¿lo hiciste?

—Sí, ¡pero estuve llorando todo el tiempo mientras me lo comía!

EPIGRAMA

Panadero y tabernero
es Roque, y dice altanero
que no le importa un comino
llamar, ante el mundo entero,
al pan, pan, y al vino, vino.
¡Qué ha de importarle al truhán!
Les importará, y no poco,
a los que a su tienda van,
pues ni el pan que vende es pan,
ni el vino es vino tampoco.

Igualdad limitada

El patrón, viendo vacía otra botella de su licor predilecto, le dice al criado:

—¡Es un error, Pedro! Los hombres somos iguales hasta cierto límite...

—¿Cómo es eso, señor?

Verás, por ejemplo, los dos tomamos la misma bebida, pero el que la paga soy yo...

ORACION INUTIL

Era un chico muy despierto. Cuando alguien le preguntó si rezaba una oración antes de cenar, respondió:

—No tengo por qué hacerlo. Mi mamá cocina muy bien.

Cosa superflua

En una exposición de pintura:

—¿Tiene Ud. un catálogo?

—¿Para qué lo quiere Ud.?

—Para saber qué significan esos cuadros.

—Yo se lo voy a decir: ¡Pintura... pintura... pintura... pintura!

ANECDOTA

Después del combate de Berstheim, el general Wurmser fué a visitar al príncipe de Condé.

—¿Qué tal le ha parecido a usted mi pequeña infantería? — preguntó este.

—Monseñor —repuso Wurmser—, que se agranda con el fuego.

SABIDURIA

En Servia se dice:

—Tres turcos y tres griegos suman seis ladrones.

A lo que contestan los griegos:

—Tres turcos y tres servios no llegan a formar un hombre.

CURIOSIDADES

En "Colomba", de Próspero Merimée, se lee lo siguiente:

"Poniéndose la mano sobre los ojos, "como esos pájaros" que se tranquilizan..."

Ni Buffón ni Cuvier nos hablan de esos pájaros que tienen manos. ¡Qué olvido!

—Le aseguro, señora, que este hombre adivina cualquier cosa... Con decirle que, el domingo último, acertó tres ganadores en el Hipódromo Chile.

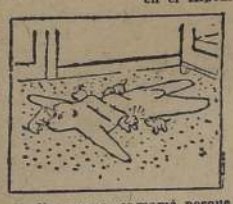

-Te digo que no es mamá, porque no tiene el lunar cerca de los ojos

De vez en cuando

El ilustre médico árabe, nacido en Irán, Avicena, llamado también "El Príncipe de los Médicos", y que floreció en el siglo X, siendo en el Oriente tan prestigioso como Hipócrates, decía:

—Suelo recomendar que la gente debe embriagarse de cuando en cuando.

VIAJE A COREA

Una señora, con esa pinta que tienen las señoras que no son de nuestras latitudes, asciende a un ómnibus en el centro. Ocupa un asiento al lado de un caballero, y poco después se entrega a la tarea de desplegar un enorme mapa de Corea. Su compañero de asiento bastante molesto por las carreras que hacía la dama con su índice sobre el mapa, le dijo con dulzura:

—Es inútil, señora mía; este ómnibus no va más allá de la Plaza Chacabuco.

Recomendaciones

No sacudáis las alfombras; barredlas suavemente.

Poned en libertad a los globos cautivos.

Cortad las cadenas de los barcos.

—¿Quieres que te deje salir? Bueno, puedes salir... pero, ¿y si no te diera permiso para regresar?

HOMBRES EN ARRIENDO

Los norteamericanos pueden convertirse en objeto de un segundo Plan Marshall si se sigue la sugestión hecha por una periodista alemana. Esta, en un artículo titulado: "Mujeres norteamericanas, ¡prestadnos vuestros hombres!", revela que por cada hombre soltero entre los 25 y los cuarenta años de edad, hay 300 mujeres solteras de la misma edad en Alemania.

AVISOS MATRIMONIALES

Los avisos matrimoniales de Francia tienen su estilo propio. En la conocida revista de caza "Le Chasseur Francois", encontramos éstos: "Jardinero profesional de casi cincuenta años busca florista sin hijos, con miras a matrimonio".

"Empleado civil, de apariencia juvenil, deportista, culto, busca dama joven capaz de soportar opresión".

"Dama dispuesta a adquirir gran duque de segunda mano, preferiblemente articulado". Lo de "soportar opresión" y lo de "de gran duque de segunda mano", nadie se anima a comentar.

APRONTANDOSE

Así terminaba sus razones ante la novia el hombre que había resuelto casarse:

—Así, pues, si tu padre no se opone yo no me enfermo de cuidado, y si el sindicato soluciona la huelga, y si te dan un aumento de sueldo, y si podemos encontrar un departamento, todo está arreglado y nos podremos casar.

DIFERENCIA

¿Qué diferencia existe entre la civilización y la barbarie?

—La civilización consiste en matar al enemigo a mil metros de distancia, con una bala de cañón. Y la barbarie, cortarle la cabeza con un sable.

REFLEXION

Se dice, hablando de un nombre en sentido despectivo: "No ha inventado la pólvora".

Y, sin embargo, eso debiera ser un elogio.

LETRERO

En un Registro Civil de provincia, hay sobre la puerta un letrero que dice: "Defunciones". — "Se ruega esperar turno".

Ambición china

Había una vez un dueño de casa que rebajó los alquileres...

Había una vez una conferencia de paz que logró sus propósitos.

Había una vez un hombre contento de su suerte.

Había una vez un almacenero que vendía la mercadería con el peso justo.

DEFINICION

La instrucción es para los hombres lo que el cepillo de carpintero para la madera: pule la superficie sin cambiar la clase de la madera.

CONCURSO DE CRU

El premio de $ 200 correspondió es
Marta Velasco G., de Dimalow 110, C
quien resultó agraciada entre 643 soluci
blicamos el domingo último, cuyo autor e
rrera, de Membrillar 793, Curicó.

Publicamos hoy un nuevo crucigrama,
sortearemos también $ 200. Su autor es
mann, de Esperanza 1398, Santiago, a e
con $ 200.

Las definiciones son como sigue:

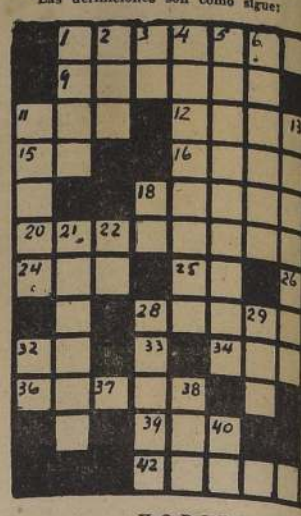

HORIZONTA

1—Departamento de la provincia de
ses; 9—Rumiante del género del ciervo;
jección; 12—Pueblo de Chile, en provin
Unidas, iniciales; 16—Ciudad de Alemani
bal; 18—Diminutivo de aria; 19—Preposi
bajo, invertido; 23—Voz usada para arrull
Aérea Nacional, iniciales; 25—Alonso
26—Afectación, empaque; 28—Pueblo peq
beto; 32—Preposición; 33—Símbolo del
36—Cualquiera de las plantas criptógamas
española; 41— Departamento de la provi
nífera muy valiosa de Chiloé.

VERTICAL

1—Choza de nieve, morada de los
relativo; 3—Unión Española; 4—Departa
Cautín; 5—Domingo que sigue a la Pascua
de Itaca; 7—Tejido tosco de lana; 8—P
10—Hijastro; 11—Departamento de la
13—Parte superior de corona la columna
postiza; 18—Símbolo del sodio (invertido
la provincia de Nuñu, invertido; 22—
impersonalidad; 28—Igual al 11; 29—Pe
partamento de la provincia de Coquimb
invertido; 35—Símbolo del oxígeno;
38—Aféresis de ahora; 40—Interjección;

Solución del crucigrama del domingo último.

Su tradición democrática reafirmó Tocopilla al proclamar a Alfonso

ENERGICO REPUDIO A IBAÑEZ; OBLIGADOS A HUIR PROVOCADORES

Cáustico discurso del abanderado de fuerzas de avanzada

TOCOPILLA, 2 — (De nuestro enviado especial RAUL GONZALEZ). — Tocopilla, el principal puerto salitrero de la zona y que mantiene viva su tradición democrática proclamó a don Pedro Enrique Alfonso en una significativa demostración pública que llenó el Estadio O'Higgins.

El ibañismo, que no tiene en esta región ninguna importancia política, se aprestó durante una semana para realizar una contramanifestación que malograse el acto cívico que el pueblo organizaba en homenaje al abanderado de las organizaciones de Centro-Izquierda.

Todos los esfuerzos que realizó el reducido conglomerado del fascismo criollo con la sugestiva colaboración del mattísmo que ofreció a la misma hora una función gratuita a cargo de una troupe circense, no alcanzaron el objetivo que esperaban. La actitud firme y levantada de los sectores conscientes de la ciudadanía de Tocopilla neutralizó la embestida agro-nazi, encabezada por individuos de la catadura de Jorge Galeazo, Mario Orellana y René de la Peña, sobradamente conocidos en esta ciudad por sus antecedentes. Al primero de éstos, que se desempeña como administrador del teatro local, se le identifica mejor por el apelativo de "El Matutuero".

UNA LECCION EJEMPLAR

Los partidarios del señor Ibáñez, que pese a todas las multiplicaciones, no alcanzan a doscientos, se ubicaron desde temprano en las distintas localidades del Estadio a fin de desarrollar coordinadamente el plan de sabotaje que se habían propuesto.

La cohesión de las fuerzas democráticas y la enérgica actitud de repudio hacia Ibáñez y su gente, obligaron a los contramanifestantes a abandonar el local en medio de la airada rechifla de todos los presentes.

LA RAZON DE LA FUERZA

Pedro Enrique Alfonso calificó duramente la conducta ibañista, señalándola como típica expresión de los procedimientos totalitarios que no conocen otro argumento que la imposición de la fuerza y de la brutalidad. "Al luchar contra lo que el ibañismo representa —dijo el señor Alfonso— defendemos el derecho a vivir bajo el imperio majestuoso de la democracia. Defendemos del mismo modo la supervivencia del régimen político donde el libre juego de todos los derechos torne más digna y grande la existencia humana, defendemos normas de convivencia cuyos principios rectores encauzaron la marcha de la nación por auténticas rutas democráticas. Defendemos una conducta política y humana que haga imposible el empleo de la fuerza, de la represión y del asesinato como fundamentos de un gobierno. Nos oponemos, en suma, al retorno de un sistema que implantó el señor Ibáñez. Luchamos contra Ibáñez y el ibañismo porque son incapaces de poner otro argumento que la fuerza y porque no pueden justificar de otro modo la razón que no tuvieron. Chile no ha de renegar de su limpia historia. (aplausos). El pueblo no ha de pisotear el recuerdo de esa conducta cívica que derivó de un régimen de violencias y de muerte. Luchamos contra Ibáñez para impedir que el pro imperialista de ayer y el antiimperialista de hoy dilapide como hace 24 años el patrimonio nacional entregándolo a través de contratos leoninos a empresas extranjeras (prolongados aplausos). Están vigentes aún los contratos que entregaron por 99 años las caídas de agua de las provincias de Santiago, Valparaíso y Aconcagua a una firma norteamericana y rigió hasta hace poco un convenio que autorizó el señor Ibáñez y que entregaba también al capital foráneo los yacimientos de El Toro, junto con prohibir expresamente que Chile pudiera producir acero por muchos años. Este es el ciudadano que nos llena de improperios y nos acusa de antichilenos (vivas a Alfonso y a Chile, mueras a Ibáñez).

Agregó el señor Alfonso, luego de acallados los calurosos aplausos que interrumpieron sus quemantes palabras: "El petróleo, la electricidad, el acero que son hoy expresión del progreso industrial de Chile, surgieron con esfuerzos chilenos y bajo la iniciativa y el apoyo de gobiernos chilenos".

UN MENSAJE DE VICTORIA

Luego el señor Alfonso historió la prodigiosa transformación de Chile, señalando la tarea que en esta empresa de conquistar para Chile su independencia económica tuvo la Corporación de Fomento de la Producción, creada por los gobiernos de izquieda. "Traigo del sur

(A la página 11— columna 4)

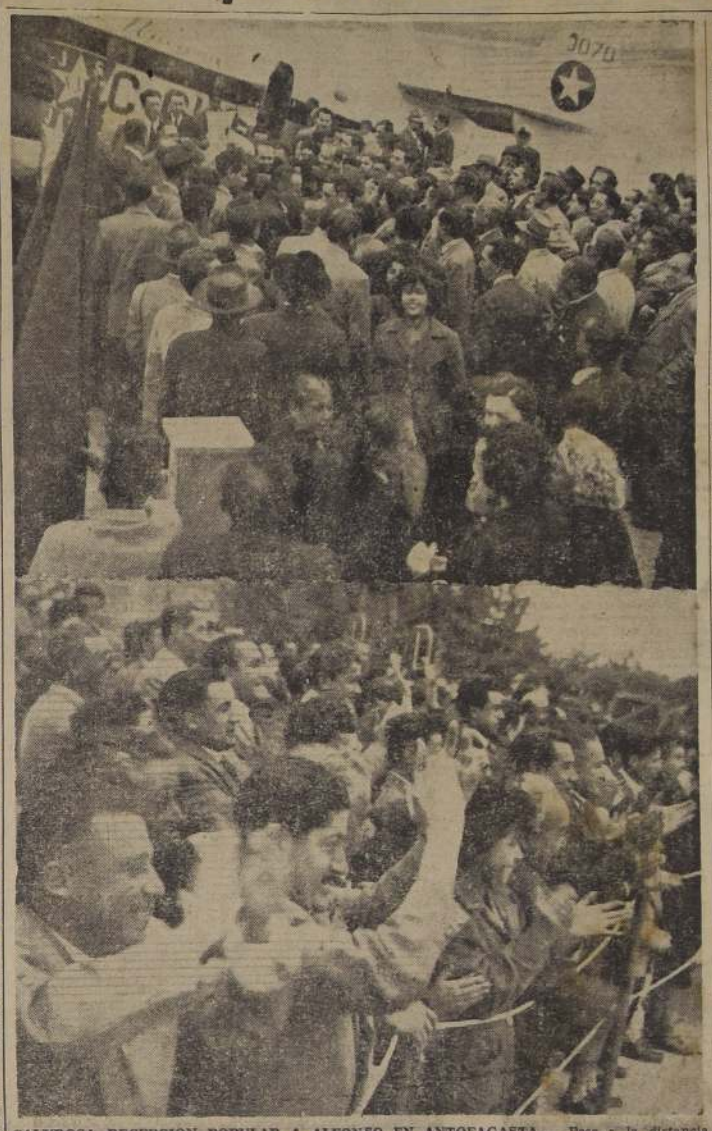

CALUROSA RECEPCION POPULAR A ALFONSO EN ANTOFAGASTA.— Pese a la distancia en que se halla el aeropuerto de Cerro Moreno, de Antofagasta, un numeroso y entusiasta público concurrió a esperar al señor Pedro Enrique Alfonso, tributándole cariñosas manifestaciones de adhesión y simpatía. Cuando descendió del avión el abanderado de las fuerzas democráticas y progresistas, la multitud salvó los cordones policiales rodeándolo, al grito de "¡Alfonso, Presidente!". Algunos lo abrazaron efusivamente.—En el grabado, dos aspectos del recibimiento del señor Alfonso

LOS EE. FISCALES EXPONEN PROBLEMAS A M. DE HACIENDA

El Directorio Nacional de la ANEF, presidido por el presidente nacional de la institución, señor Ciotario Blest, se entrevistó con el Ministro de Hacienda don Ignacio Lorca con el objeto de presentarle los saludos del gremio y representarle los problemas que aún permanecen sin solución y que se refieren a la administración civil del Estado.

En esta entrevista, que se desarrolló en un ambiente de amplia cordialidad, se le plantearon al señor Lorca las siguientes materias:

Rápido envío al Congreso Nacional del oficio que solicita para el proyecto de la reestructuración de los 24 servicios de la Administración Pública, la urgencia, previas las modificaciones que a este proyecto ha solicitado la ANEF a través de sus representantes en la comisión respectiva.

Aumento de la gratificación de zona para las provincias de Tarapacá y Magallanes por las circunstancias especiales de su total aislamiento del centro del país.

Modificación del proyecto que se refiere a la jubilación de la mujer en la Administración Pública, en el sentido de que el gasto que signifique este beneficio no sea de cargo de las interesadas, ya que tal como está redactado, este proyecto sería totalmente ilusorio.

El señor Ministro prometió al directorio de la ANEF estudiar detenidamente y en forma rápida los problemas planteados y que el proyecto que se refiere a la reestructuración de la Administración Pública, contenido en el artículo 108 de la ley 10,343, tenía la certeza de poder enviarlo el lunes próximo.

Los miembros del directorio de la ANEF agradecieron al señor Ministro la cordial y benévola acogida que les había dispensado, asegurándole la cooperación necesaria en su difícil tarea.

FALLECIMIENTO DE UN VETERANO DEL 79

Ha fallecido en esta capital, a la edad de 87 años, el veterano del 79, subteniente don José Luis Herrera Alarcón, sobreviviente de las acciones de guerra Expedición a la Sierra.

Sus funerales se efectuarán hoy a las 16 horas, en el Cementerio General, partiendo el cortejo desde el cuartel, calle Carmen N.o 339.

Se invita a los veteranos a sus funerales. Punto de reunión, plazoleta del Cementerio General.

S. E. pide una rápida información sobre los decretos impugnados

La Secretaría General de Gobierno entregó ayer la siguiente declaración oficial de S. E. el Presidente de la República:

"Impuesto el Presidente de la República de las observaciones formuladas por el Honorable Diputado don Héctor Correa Letelier, en la sesión especial celebrada por la Cámara de Diputados el viernes último, y de las peticiones de antecedentes que formuló a la H. Corporación el Comité del Partido Conservador Tradicionalista, reunió en la Sala de su Despacho a los señores Ministros de Obras Públicas y Vías de Comunicación, don Ricardo Bascuñán S., Contralor General de la República, don Enrique Bahamonde Ruiz, y al Director General de Obras Públicas, don Oscar Tenhamm.

"S. E. les expresó que, respetuoso de las facultades fiscalizadoras que corresponden a la H. Cámara de Diputados e interesado más que nadie en que la opinión pública conozca, hasta en sus menores detalles, la correcta inversión de los fondos públicos en la prosecución de las obras que estuvieron paralizadas o a punto de paralizarse en las provincias del Sur, Centro y Norte del país, y la urgencia y la legalidad con que se procedió a decretarlos, quería anticiparse a la recepción del Oficio que se pidió le fuese dirigido por la Cámara para conocer en toda su extensión la aplicación dada a los fondos dispuestos por los Decretos que han sido calificados de ilegales.

"Que, con tal objeto, deseaba que, de inmediato, tanto la Contraloría General de la República como el Ministerio de Obras Públicas procediesen a reunir todos los antecedentes relativos a los Decretos que han sido impugnados en el Parlamento, como igualmente la inversión que se ha dado a los fondos por ellos decretados con todos sus antecedentes, justificaciones y especificaciones del lugar, naturaleza y monto de la obra o trabajo efectuado.

"Tanto el señor Contralor General de la República como el Ministro y el Director General de Obras Públicas, hicieron presente a S. E. que la petición de antecedentes enunciada en la Cámara por el Diputado señor Correa Letelier, abarca tal número de hechos que sería imposible acceder a los deseos de S. E., de tenerlos reunidos en la semana próxima. Que, en todo caso, estos antecedentes estarán prontos en el más breve plazo posible, para lo cual se dispondrá de personal especial y ellos, personalmente, vigilarán y acelerarán este trabajo.

"Los antecedentes que S. E. ordenó reunir para ponerlos a disposición de la H. Cámara, corresponden a los Decretos impugnados por ilegales por el Comité Conservador Tradicionalista y que llevan los números 600 de 13 de marzo; 1142, de 20 de mayo; 1770, de 4 de abril, y 1340, de 6 de junio del presente año".

Estados Unidos, 1.o en puntaje extraoficial

HELSINKI, 2.— (U. P.)— Estados Unidos pasó a la Unión Soviética en el puntaje extraoficial, en el penúltimo día de los Juegos Olímpicos, y faltando sólo la prueba de equitación de mañana, es un hecho matemático que terminará en el primer lugar.

Ni Rusia ni Estados Unidos tienen jinetes suficientemente buenos para ganar el Gran Prix des Nations que tendrá lugar mañana.

Casi desde el primer día los rusos han marchado a la cabeza de los demás países en los puntos acumulados. Pero ayer y hoy, con la serie de victorias en natación y box, Estados Unidos se le fué delante y terminó con 610 puntos, contra 553 1|2 para Rusia.

También se clasificó en primer lugar de acuerdo con el sistema que emplean los rusos. Ellos dan sólo siete puntos para los primeros lugares, en lugar de diez.

Calculando los resultados a la rusa, Estados Unidos tiene 496 puntos y los soviéticos 484.

Entre los países latinoamericanos terminó con mayor puntaje Argentina. Con el cuarto lugar en equitación y el segundo lugar hoy en boxeo, pasó del décimonoveno al décimosexto puesto.

Las siguientes son las posiciones finales, faltando sólo la prueba de equitación de mañana:

1.o Estados Unidos, 610 puntos; 2.o Rusia, 553 1|2; 3.o Hungría, 308; 4.o Suecia, 265; 5.o Alemania, 165 1|2; 6.o Fiplandia, 162 1|2; 7.o Italia, 158 3|4; 8.o Francia, 146 1|4; 9.o Checoeslovaquia 113 1|2; 10.o Reino Unido, 105; 11.o Australia, 97; 12.o Suiza, 92 1|2; 13.o Japón, 71; 14.o Sudáfrica, 67; 15.o Dinamarca, 58; 16.o Argentina, 55; 17.o Noruega, 54; 18.o Holanda, 44; 19.o Irán, 40; 20.o Jamaica, 39; 21.o Bélgica, 37 1|2; 22.o Turquía, 34 3|4; 23.o Rumania, 31 3|4; 24.o Canadá, 30; 25.o Polonia, 26 1|2; 26.o Brasil, 24; 27.o Austria, 23; 28.o empatados Egipto y Yugoeslavia, 22; 30.o Nueva Zelandia, 19; 31.o empatados India y Luxemburgo, 17; 33.o Corea, 16 1|2; 34.o Líbano, 11 1|2; 35.o México, 11; 37.o Portugal, 11; 38.o empatados Trinidad y Uruguay, 8; 39.o Irlanda 6; 40.o España 5; 41.o empatados Bulgaria, CHILE, Filipinas y Venzuela, 4; 44.o empatado Cuba y Pakistán, 3; 46.o Bahamas 2; 47.o Grecia, 1 1|2, y 48.o Singapur, 1.

MATRIMONIO ERA MARIA EN B. AIRES

...IX, que pronto contraerá matrimonio en Buenos Aires actor argentino Carlos Thompson

...AIRES, 2. — (U. P.)— ...nciado el matrimonio ...a actriz de cine me... María Félix, con el actor ...arlos Tompson.

...que hará feliz a Ma... ...ció como Carlos Leal, ...ires, hace 32 años. Es ...ules y tiene pelo ru...do.

...o es una figura nueva ...gentino, es uno de los ...solteros, por lo cual ...e María Félix dejará ...uella en los corazones ...achas criollas.

...e facilidad para ena... ...mujeres con quienes ...l último, el bien fu... ...fué con Elisa Galvé, ...naban "Sal de Guar... ...a en la cual actuaba ...de médico.

...d. Carlos cayó en el ...antes de filmar. Reu... ...tores en un hotel de ...idad serrana de be... ...a, en la provincia de ...s, Carlos y María se ...a primera vista du... ...na, al ser presentados ...or Luis César Amado... ...oreno.

...x vive actualmente en ...mansión amoblada, que ...el barrio residencial ...en la ribera del Río ...y ha dado ahora ins... ...a su apoderado para ...ya que piensa pasar ...del año en Argentina ...xico.

...zado "Latorre" ...orporará a la ...a en septiembre

...cía que en septiem... ...o será reincorporado ...dra Activa el acora... ...irante Latorre", que ...sometido a impor... ...raciones en el puer... ...de Talcahuano.

...que el "Latorre" lle... ...paraíso alrededor del ...embre, fecha en que ...encontrarán en el ...rto las unidades que ...Escuadra Activa que ...contraalmirante se... ...Santibáñez.

SE LIQUIDA TODO
POR CAMBIO DE FIRMA

OPORTUNIDAD PARA NOVIAS Y DAMAS

...AÑANITAS bonitas. Antes $ 550. Ahora . . . $ 480.-

...ATAS elegantes Antes $ 2.100. Ahora . . . . $ 1.780.-

...UEGO fino, con encaje inglés. Antes, $ 1.095. Ahora . . . . . $ 985.-

...NAGUAS hechas a mano. Antes, $ 565. Ahora . . . $ 510.-

...AMISA noche, elegante. Antes, $ 945. Ahora . . . $ 850.-

★

...VEA VITRINAS

"EL GUIPUR"
264 ESTADO 264

CURANTO MERVILLES
MARISCOS
OSTRAS

Las Damas elegantes visten con Sedas y Lanas de

Sedylan

GENE KELLY
bailando en CANTANDO EN LA LLUVIA
Premiere AGOSTO 13
METRO
PRO CARIDAD NIÑOS de CHILE

Manufacturas de Sedas y Lanas
SEDYLAN

DEBORAH KERR,
estrella de la colosal
QUO VADIS
película M-G-M en tecnicolor
Pronto Teatro Metro

SEDYLAN

Notas de la gran ciudad

LA "animita" más milagrosa de Santiago según el decir de las buenas gentes, de[illegible]ula eternamente por San [illegible] una calle contigua a la E[illegible]n Central que tiene el rostro tizna[illegible]do por el holín de las locomotoras que vienen o van al Sur. Hace más o menos 20 años —según cuenta Juan Arane[illegible]da viejo carretelero de 75 años— fué asesinado frente al número 55 de la calle San Borja un pobre campesino que recién salía del hospital y quería regresar a su tierra a reponer[illegible]se. El crimen se cometió con el único objeto de robarle una manta de lana protectora. Desde entonces la creencia popular ha levantado un monolito y diariamente, al caer la tarde, se hacen ofrendas en su memoria encendiendo miles de velas. En la obscuridad de la noche semeja un incendio. Todo lo que se pide a la "animita" se consigue. Y según cuentan las crónicas, hace unos pocos años, un incrédulo miembro del Cuerpo de Carabineros trató de apagar las velas con tan mala suerte que su caballo resbaló en el rio de esperma matando instantáneamente a su jinete.

LA calle Andrés Bello que recuerda la memoria del ilustre sabio fundador de nuestra Universidad y autor del Código Civil, tiene una curiosa y doble personalidad. Nace en los faldeos del Cerro San Cristóbal como continuación del Paseo Irarrázabal, llena de edificios elegantes que habitan destacadas personalidades. Ahí vive doña Amanda Labarca, educadora distinguida y ardiente feminista; el premio nacional de pintura Camilo Mori, y cerca de ahí el Premio Nacional de Literatura Mariano Latorre. Pero a medida que la calle se desliza hacia el poniente, va perdiendo su pavimento, su frescura y su modernismo. Se torna hosca y agresiva. Las casas desvenciladas encierran gentes tristes. Y la calle sigue avanzando y sortea Recoleta para llegar a morir a Independencia, después de haber atravesado el Pasaje del Baratillo y la Vega. Antes de desaparecer recobra su alegría y colorido. — L. B. C.

NUEVAS TARIFAS DE LA COMPAÑIA DE ELECTRICIDAD

En el Diario Oficial de ayer se publicó el decreto del Ministerio del Interior, que autoriza a la Compañía Chilena de Electricidad para cobrar a sus consumidores las siguientes nuevas tarifas:

TARIFA N.o 1, LUZ.— Consumo residencial, hasta 12 Kwh., $ 1.18 Kwh.

Consumo residencial, sobre 12 Kwh., $ 1.90 Kwh.

Consumo comercial, hasta 12 Kwh., $ 1.68 Kwh.

Consumo comercial, sobre 12 Kwh., $ 2.27 Kwh.

Consumo industrial, $ 2.27 Kwh.

Mínimo mensual.— Consumo residencial, $ 7.90.

Consumo comercial, $ 8.80.

Consumo industrial, $ 8.80.

Tarifa N.o 2, Fuerza hasta 3 HP.— Consumo residencial, $ 1.17 Kwh.

Consumo comercial, $ 1.27 Kwh.

Consumo industrial, $ 1.17.

Mínimo mensual.— Consumo residencial, $ 13.20.

Consumo comercial e industrial, $ 15.60.

Tarifa N.o 3, Fuerza 3 HP. 50 Kw.— Consumo residencial, $ 7.80 Kw., conectado, más $ 1.07 Kwh.

Consumo comercial, $ 9.36 Kw., conectado, más $ 1.15 Kwh.

Consumo industrial, $ 9.36 Kw., conectado, más $ 1.05 Kwh.

Mínimo mensual.— El cargo por Kw. conectado.

Tarifa N.o 4, Fuerza mayor de 50 Kw.— Consumo residencial, $ 10.40 Kw. D., máxima, más $ 0.97 Kwh.

Consumo comercial, $ 12.48 Kw. D., máxima, más $ 1.02 Kwh.

Consumo industrial, $ 12.48 Kw. D., máxima, más $ 0.92 Kwh.

Mínimo mensual.— Cargo por D. máxima, más alto en los últimos 12 meses.

Tarifa N.o 5, cocinas y calentadores.— Consumo residencial, $ 1.20 Kwh.

Consumo comercial, $ 1.43 Kwh.

Consumo industrial, $ 1.33 Kwh.

Mínimo mensual.— Consumo residencial, $ 13.20.

Consumo comercial e industrial, $ 15.20.

Tarifa N.o 6, calefacción.— Consumo residencial, $ 1.20 Kwh.

Consumo comercial, $ 1.43 Kwh.

Consumo industrial, $ 1.33 Kwh.

Mínimo mensual.— 30 Kwh.-Kw conectado, pero no menos de 90 Kwh.

ARRIENDO DE MEDIDORES.— Servicio residencial, al mes, $ 1.04.

Servicio comercial e industrial, $ 1.25.

2.o Autorízase a la Compañía Chilena de Electricidad, Ltda., para recargar las anteriores tarifas en $ 0.05 por Kwh. Este recargo se aplicará hasta el 28 de febrero del año 1954.

3.o Las anteriores tarifas y el recargo entrarán en vigencia 30 días después de hechas las publicaciones reglamentarias.

ESCUELA DE TEMPORADA FUNCIONARA EN OVALLE

Una Escuela de Temporada, con 20 cursos, funcionará del 8 al 30 de septiembre en Ovalle. Contará con la colaboración de catedráticos de la Universidad de Chile, de la enseñanza normal y de otras reparticiones educacionales. Para discutir los detalles de su funcionamiento, el rector del Liceo de Hombres de esa ciudad, señor Damián Meléndez, se entrevistó con la señora Amanda Labarca, a quien dió a conocer las necesidades más urgentes, y lo que la región espera de esta primera Escuela de Temporada.

CONSUMO DE PESCADO ESTIMULA CONCURSO

Un "concurso de estímulo" para intensificar el consumo de pescado, inició ayer la Sociedad de Productos Pesqueros, junto con entregar al consumo de las clases populares 42 toneladas de merluza. El concurso consiste en entregar al cliente un cupón por lo que adquirió, indicando cantidad y fecha, con el que podrá optar al sorteo mensual cuyo premio será una cantidad similar a la que el cliente compró.

Al mismo tiempo, la Sociedad ha informado que dentro de pocos días la Planta Fileteadora que posee en Talcahuano, estará en condiciones de lanzar al mercado más de cinco mil kilos de dicho producto por cada turno de ocho horas y que gran parte de esta producción será enviada a Santiago, donde se expenderá al público por intermedio de los siete puestos que mantiene la sociedad en mercados, ferias libres y carnicerías.

EMPLEADOS MUNICIPALES NO IRAN A LA HUELGA

Los empleados municipales en una reunión celebrada ayer, acordaron postergar el paro que tenían anunciado para mañana, resolviendo, además, preparar un memorandum conteniendo las observaciones que merece al gremio el proyecto aprobado por la Comisión de Gobierno Interior de la Cámara de Diputados.

Dicho memorandum será puesto en conocimiento del Presidente de la Cámara de Diputados y de los diputados que integran la Comisión de Hacienda de esa misma Corporación legislativa.

Los empleados municipales expresan que el proyecto aprobado por la Comisión de Gobierno Interior, deja a los últimos diez grados con sueldos inferiores al vital. Dicen también, que los obreros se encuentran en idéntica situación, pues los trabajadores de grado 12 tendrán un salario de 73 pesos y 40 centavos por día, rechazándose, además, el aumento de la gratificación anual. Por último, el proyecto aprobado rechaza la petición para que la asignación familiar sea igual a la que perciben los empleados particulares.

INICIARAN FESTEJOS DE ANIVERSARIO DE BOLIVIA, EN SANTIAGO

Hoy se iniciará la celebración del aniversario de conmemoración de la Independencia Nacional de Bolivia, con una misa solemne en homenaje a la Virgen de Copacabana, en la Iglesia de San Francisco, a las 11 horas. A las 15.30 horas se efectuará una matinée infantil que se ofrecerá a los hijos de los socios del Club Boliviano, en el local de la institución. El martes, a las 12.05 horas, audición radial auspiciada por el Club Boliviano, transmitida por Radio Bulnes; el miércoles a las 11 horas, izamiento de los pabellones chileno y boliviano en la sede del Club Boliviano, con participación de una banda del Ejército; a las 11 horas del mismo día, se depositarán ofrendas florales en los monumentos de O'Higgins y Bolívar, con asistencia del Embajador boliviano y la colonia residente; a las 11.30, recepción ofrecida por la Embajada boliviana en los salones del Hotel Savoy, y a las 22 horas, comida de gala en los salones del Club Boliviano, con asistencia de autoridades, socios del club, bolivianos residentes y amigos de Bolivia. Ofrecerá la manifestación el presidente del club, señor Arturo Seburo B.

RETRANSMISION RADIAL DE CONCENTRACION DEL COMERCIO E INDUSTRIA

Con motivo de los inconvenientes ocasionados por la huelga de electricidad, que impidieron la transmisión del cierre y concentración del comercio y la industria en el Teatro Coliseo, Radios La Cooperativa Vitalicia efectuará hoy, de 14.15 a 15.15 horas, la retransmisión nacional en cadena de los principales actos de esta importante manifestación de protesta contra el alza de patentes.

Los discursos, que fielmente fueron grabados por esta emisora durante dicha concentración, corresponden a los dirigentes señores Heriberto Horta, presidente de la Cámara Central de Comercio de Santiago; Francisco Bunster Tagle, presidente de la Asociación de Frutos del País y Abarrotes; Horacio González Padilla, por el Sindicato de Dueños de Establecimientos Comerciales; Eugenio Araya Pérez, presidente del Comité de Defensa y Reorganización de la Cámara de Comercio Minorista de Santiago; Luis Palma, director de la Asociación de Comerciantes Minoristas; Luis Molina Betancourt, presidente de la Confederación del Comercio y la Industria Minoristas de Chile, y el señor Adolfo Braun, regidor de Las Condes y presidente del comando central, quien cerró el acto.

Federación Nacional de Trabajadores de la Prensa

El Consejo Ejecutivo de la Federación Nacional de Trabajadores de la Prensa ha convocado a reunión extraordinaria para el martes a las 18 horas, a las directivas de todos los sindicatos de las empresas periodísticas de Santiago. En esta reunión se informará sobre el proyecto de reformas a la previsión, elaborado con los acuerdos de la VI Convención, y patrocinado por el gremio gráfico a través de la Confederación de Trabajadores de la Industria Gráfica de Chile. Este proyecto será entregado al Ministro de Salubridad y a algunos parlamentarios para que sea patrocinado ante el Congreso.

También se tratará la grave situación creada a gran número de imponentes del Departamento de Periodistas, Fotograbadores e Imprentas de Obras, por el atraso del pago de las imposiciones a la Caja, y algunos incidentes ocurridos en diferentes empresas.

PAGO DE REAJUSTE A LOS JUBILADOS

Una comisión del Consejo Ejecutivo ha sostenido diversas entrevistas con algunos funcionarios de la Caja y con el Subsecretario de Hacienda, con el fin de obtener el pago de los reajustes a los jubilados, conforme a la ley 10.343. A petición de la Asociación de Jubilados de la Prensa, la Federación gestiona una entrevista con el Presidente de la República para plantearle la necesidad de arbitrar las medidas y los medios económicos para cumplir la referida ley.

FUERON IMPONENTES LOS FUNERALES DE D. RAFAEL ELIZALDE

En el Cementerio General se realizaron ayer los funerales del distinguido político, escritor y diplomático ecuatoriano, don Rafael H. Elizalde, fallecido el viernes en nuestra capital. Después de una misa fúnebre en la Basílica del Salvador, un largo cortejo acompañó los restos mortales del gran estadista en emocionante ceremonia. Antes de inhumarse los restos, despidió al señor Elizalde, en nombre del Gobierno del Ecuador el Encargado de Negocios del país hermano, don Jorge Fernández, quien dijo lo siguiente:

Debo violentar la frágil resistencia humana, sobreponerme al dolor, que es sólo silencio y lágrimas, para venir a dar el adios final a los restos mortales del señor doctor Rafael H. Elizalde.

Y me hago presente en tan infausta ocasión, a nombre del Gobierno del Ecuador, de la Embajada en Santiago, de los ecuatorianos residentes en esta ciudad y por mandato de la amistad que me ligaba al maestro de hombres, dechado de virtudes ciudadanas, al patriota esclarecido.

Costumbre es que a la hora de la muerte olvidemos rencores y vesmos atemorizados por el misterio, con el espíritu atrevido, solamente aquello que hubo de bueno y valedero en el decesado.

Mas esta vez, frente a la muerte, que es también la hora de la historia, de la verdad pura, a la conciencia de sus compatriotas, superando a la crítica, y aun con la evidencia de nuestros propios pecados, la figura de don Rafael Elizalde surge inmaculada como un símbolo para enaltecer la enseñanza de las generaciones que habrán de seguirle.

Su vida entera consagró a la patria ecuatoriana; muy joven entró a su servicio, en el Cuerpo Diplomático, cubriendo su carrera todos los peldaños hasta la más alta representación, como Ministro de Relaciones Exteriores durante dos períodos.

Secretario primero, Enviado Extraordinario y Ministro Plenipotenciario después, en Santiago, Buenos Aires y Washington, su fecunda inteligencia y su vasta cultura de jurisconsulto, escritor y periodista, fueron ayuda y consejo fecundo para el manejo de los negocios nacionales. Descontando sus admirables gestiones de 1910, mucho es lo que el Ecuador le debe.

El escenario principal de su vida fué Santiago. Desde principios del siglo la figura hidalga del vástago de viejo patriciado guayaquileño, paseaba su juventud y su vocación por la amistad, por las calles que medio siglo después abrieron paso a sus despojos.

Aquí hizo su hogar y aquí vivió con apasionado fervor el drama chileno; pero con sus ojos, con sus oídos, con todos sus sentidos, con su corazón siempre atento, sufrientes por la patria ecuatoriana. Alborozado con las alegrías de la nación; desgarrándose con sus dolores, peleando día a día su pelea. Lacerado o jubiloso por el drama nuestro.

Yo ví lágrimas en sus ojos al saludar nuestra bandera; escuché su voz empañada cuando llegaron, nunca dejan de llegar para los hombres como para los pueblos, nuevas infaustas.

Es por esto que don Rafael Elizalde fué, justamente, un eslabón precioso en la amistad chileno-ecuatoriana. Fué un vínculo permanente, una llama que sirvió para fundir en comunidad entrañable el espíritu de nuestros pueblos.

Fué tan chileno como ecuatoriano. Supo serlo para lo más íntimo de las dos nacionalidades; estuvo en la entraña, en la sangre de las dos.

Concibo a la muerte como parte de la vida; este cuerpo inanimado nos deja herencia; pervive su memoria porque nos deja ejemplo y enseñanzas.

Para quienes debemos seguir en el surco fecundador de la tierra, su vida abnegada, en la hora de la muerte, retorna al camino como una consigna de fe.

Y yo invoco su nombre, en el nombre de la patria, para despedirlo.

Fué su último deseo que el tricolor ecuatoriano cubriera su cuerpo yacente. Nosotros, igualmente, al amparo de esa enseña sagrada, lloramos su desaparición.

Muerto está. Viva su obra y mi voz le trae en su última presencia terrena la gratitud ecuatoriana.

Permítame su atribulada esposa, permítanme sus hijos, decir que el Ecuador deposita en tierra chilena el cuerpo de uno de sus mejores hijos, como prenda de perpetua amistad".

AYER LLEGARON CINCO TURISTAS AMERICANAS

Por "El Pacífico", de la Panagra, llegaron ayer en la tarde cinco turistas norteamericanas, señoras Lillian E. Martens, Margaret Cuntrath, Lorenzen de Nice, Adeline Denise Magniez y Kate Evah Hand, quienes permanecerán entre nosotros varios días, visitando la capital, Valparaíso y Viña del Mar.

$ 16.60 COSTARA EL TARRO DE LECHE CONDENSADA: DECRETO

725 pesos costará el cajón de 48 tarros de 400 gramos cada uno de leche condensada, al por mayor, de acuerdo con el precio fijado por el Ministerio de Economía y Comercio. Al detalle, este producto tendrá un precio máximo de 16 pesos 60 centavos por tarro.

Nuevos cursos en las Escuelas Díaz Gascogne

Se nos encarga poner en conocimiento de las interesadas que las Escuelas Politécnicas Profesionales "Díaz Gascogne", de Santiago, han abierta la matrícula para los nuevos cursos rápidos siguientes: Moda: "corte-chic-argentino", Moda Infantil, Lencería fina, Peluquería Artística; Peinados al Agua, al Fierro, Permanentes, Belleza, estética femenina, Manicure, Camisería de hombre, Sastrería, Contabilidad Comercial, Lencería Infantil, etc.

Además estos establecimientos, cuentan con un Internado especial para alumnas de provincias, en condiciones muy ventajosas y económicas, sirviéndoles de apoderados para quienes carezcan de familia en la capital.

Mayores informes pueden solicitarse en su local; Monjitas 341 o al teléfono 36856.

MISION CULTURAL A LA ZONA DEL CARBON

Entre el 20 y el 30 del presente recorrerá la zona de Coronel, Lota y Huachipato una Misión Cultural de la Universidad de Chile, compuesta por un grupo de conferenciantes, cine educativo, exposición de fotografías sobre hombres y paisajes de Chile, etc., cuyo solo anuncio ha despertado especial interés en esa región.

No hay censura, sino el deseo de terminar con las injurias radiales

El Ministro Secretario General de Gobierno, don Darío Poblete, reiteró ayer que en ningún caso el Gobierno ejercerá la censura previa sobre las radioemisoras que propalen programas injuriosos para los candidatos presidenciales o para el Gobierno, como está siendo sostenido, intencionadamente, en algunos círculos políticos y en determinados diarios.

Dijo el señor Poblete que el Gobierno se limitará a aplicar los reglamentos sobre la materia, que son los números 3.378, del 22 de noviembre de 1944, y el 4.185, de octubre de 1949. El primero fué redactado y puesto en vigencia por la Dirección de Informaciones y Cultura de aquella época, cuyo Director era el actual Jefe de Propaganda y Prensa de la candidatura del ex general Ibáñez, don Aníbal Jara Letelier. El segundo de ellos se limitó a coordinar los términos del primero con la Ley de Defensa de la Democracia.

Agregó el Secretario General de Gobierno, que el procedimiento acordado con los directores de las emisoras de Santiago y la directiva de la Asociación de Radiodifusoras, fué que al día siguiente de las transmisiones le sean enviadas copias de todos los libretos políticos difundidos. Si de la revisión de los libretos se comprueba que en alguno de ellos se han infringido las disposiciones legales sobre abuso de publicidad, el Gobierno entregará los antecedentes a la Justicia Ordinaria. En los casos de faltas leves, se aplicará el reglamento en vigencia, que contempla penas de hasta seis días de suspensión de la emisora en que se hayan transmitido injurias o calumnias. No hay, pues, censura previa, sino la determinación de aplicar disposiciones legales en vigencia, para terminar con los desbordes de la propaganda política.

Banquete ofrecido al Ministro de Educación Nacional, M. Marie, en la Casa de la América Latina, en París

Informaciones recientemente llegadas de París, nos dan cuenta de algunos acontecimientos que tienen especial importancia para el robustecimiento de las relaciones entre Francia y los países de la América Latina.

En los últimos días de abril del presente año, el Ministro Plenipotenciario, comandante Robert de Billy, vicepresidente de la Maison de l'Amérique Latine, ofreció un almuerzo en honor del Ministro de Educación Nacional, M. André Marie.

En la mesa de honor, además del anfitrión y del festejado, tomaron colocación el Rector de la Sorbonne, M. Jean Sarrailh; el Director del Departamento de la América del Ministerio de Asuntos Extranjeros, M. de Boisanger; el Director del Departamento de la América Latina del Ministerio de Asuntos Extranjeros, M. Baillon; el Decano y los 19 representantes de los países de América Latina.

El Conde de Billy, al ofrecer la manifestación expresó: "No sé qué moralista escribió: "La conciencia es el campo de batalla en que luchan las pasiones". Mi conciencia es hoy un campo donde luchan mi timidez que me aconseja guardar silencio y las obligaciones de mi cargo que me ordenan saludar a las altas personalidades reunidas alrededor de esta mesa. Y mido a la vez la modestia de mi rol de lazo de unión y su eficacia, ya que me ha permitido reunir a todos los jefes de Misiones Diplomáticas de la América Latina, en torno a su Decano, nuestro gran amigo, S. E. el señor Embajador de Chile, de quien se puede decir que es el defensor de la latinidad como el Rey de Inglaterra es el defensor de la fe.

El objeto de esta reunión es recibir y escuchar a S. E. señor André Marie, Ministro de Educación Nacional, que ha querido aceptar la presidencia de esta reunión acompañado del fiel y eminente amigo de la familia latinoamericana, el Rector M. Sarrailh.

Habló en seguida M. Sarrailh quien se refirió a los estrechos sentimientos de afecto que unen a Francia con los países de América Latina, después que las ideas de nuestros filósofos del Siglo XVIII preparaon el gran movimiento de libertad e independencia de los nobles países sometidos a la dominación española, ahora —expresó— el Consejo de la Universidad de París ha decidido por unanimidad y con especial entusiasmo, crear un Instituto de Altos Estudios de la América Latina. Esta decisión ha sido ahora aprobada por el señor Ministro de Educación Nacional, M. Marie, y por todos los miembros del Gobierno de la República". "La Universidad ha adquirido en el aristocrático barrio Saint-Germain, una residencia particular situada entre deliciosos jardines. Dos grandes arquitectos preparan los planos del nuevo Instituto que pronto será una realidad sobre todo en el campo de un mayor acercamiento entre los intelectuales de Francia y Latinoamérica".

A continuación el Ministro señor Marie pronunció una hermosa alocución. Cuando funcione nuestro Istituto de Altos Estudios de la América Latina, la gran familia latina estará completa alrededor de un mismo hogar, estrechamente unida por los mismos hábitos de pensamiento, por el mismo amor a la libertad, por el mismo culto a la dignidad humana". Yo espero que la acción bienhechora de este Instituto se dejará sentir en los programas y en los textos de enseñanza primaria y secundaria. Antes de terminar manifestó: "Si los que han sido llamados para dirigir este Instituto y trabajar en él son sabios o futuros sabios, no es como a menudo lo cree la opinión pública porque la ciencia nos traiga creadas ya una moral y una justicia universales. A las pasiones como a los sufrimientos de los hombres y de las razas, la ciencia no opone sino una indiferencia única. Sus conquistas no son beneficiosas o perjudiciales, sino que en la forma cómo de ellas se sirva la voluntad. Ellas multiplican, solamente, el poder de acción del hombre, para el bien o para el mal.

"La lección de moral que da la cultura de las ciencias está más lejos: está en el hecho de que el sabio, digno de ese nombre, debe sustraer su esfuerzo de investigación a sus deseos, a sus pasiones, a sus prejuicios, a sus intereses. La respuesta dada por Arquímedes al problema de geometría que lo obsesionaba que durará tanto como la Humanidad y que no será desmentida por ninguna inteligencia humana, era independiente del hecho accidental de saber si el soldado romano franquearía o no los muros de Siracusa.

El Instituto cuyo nacimiento festejamos en torno a esta mesa y en esta Casa de la América Latina, vecina de nuestras glorias y evocadora de nuestra amistad, cumplirá su misión de modo que permita a vosotros latinos de América y a nosotros latinos de Europa, unidos en el culto de la verdad, trabajar con una misma fe, en la construcción de este gran edificio, donde los sueños mecen las esperanzas de los hombres desde hace millares de años".

El encargado de contestar la hermosa pieza oratoria de M. Marie, fué el decano del Cuerpo Diplomático Latinoamericano, nuestro Embajador en París don Joaquín Fernández.

Después de agradecer las palabras amables que para él habían tenido los oradores que habían hablado con anterioridad, el Embajador Fernández, expresó: "Ayer no más tuve el honor de entrevistarme con el Ministro de Educación Nacional, M. Marie, para hacerle ver la necesidad de acordar a la América Latina un sitio más amplio en los textos escolares de Francia. Y debo declarar que he encontrado en el señor Ministro M. Marie a un hombre resuelto a dar una solución a uno de los problemas de más alto interés para Francia, para la América Latina y para la latinidad misma que debe descansar sobre una sólida amistad entre esta gran nación y las 20 Repúblicas latinoamericanas, pues de lo contrario nuestra raza se verá debilitar y será sobrepasada por otras razas. No debemos olvidar la existencia de grupos de naciones anglo-sajonas, eslavas, árabes y en fin de todo aquello que ya diseña la unión de los pueblos asiáticos, mientras que nosotros los latinos continuamos dispersos, en vez de unirnos para defender nuestra civilización.

"El señor Rector acaba de hablarnos de lo que será el Instituto de Altos Estudios Latinoamericanos. Esta Fundación recibirá la visita de intelectuales de nuestros países, lo que les permitirá entrar en estrechas relaciones con los intelectuales franceses. Allí se darán conferencias sobre la América Latina y allí se conocerá y se hablará de los grandes progresos realizados por nuestras naciones. A nombre de todos mis colegas, presento nuestros agradecimientos y la gratitud de nuestros Gobiernos por la creación de este Instituto que consideramos como el gesto más amistoso de Francia hacia nosotros. Sin embargo, señor Ministro creo que es mi deber de verdadero amigo de Francia, decirros que la obra que podrá realizar este Instituto no será suficiente. Porque este Instituto servirá exclusivamente a una élite intelectual francesa y no llegará a las capas más profundas de la nacionalidad, donde se seguirá desconociendo nuestro grado de cultura, los inmensos progresos que hemos alcanzado en todo orden de cosas, la lengua que hablamos, el nombre de nuestras capitales, aquellas mismas donde como yo lo dije ya una vez, "el día de la liberación de Francia, vieron reunirse multitudes enormes, de todas las clases sociales, para llorar de alegría, mientras se confundían nuestras banderas con el glorioso emblema tricolor francés y mientras al mismo tiempo se cantaban la Marsellesa y nuestros himnos nacionales".

"Yo estoy cierto, señor Ministro, que la única manera de hacer que los franceses conozcan a la América Latina, es permitiendo que los niños estudien en sus libros de clases algo de nuestros países. Así podrán saber ellos lo que somos y lo que representamos para Francia.

No debemos olvidar que si nuestra raza arranca de la española, nuestra madre espiritual es Francia. Pero hay que estimular ese amor por Francia y no dejarlo abandonado. Tampoco podemos desentendernos de que en el seno de las Naciones Unidas, todos los países latinoamericanos forman un block compacto que es solicitado con mucho interés por otras grandes naciones. Por eso es que resulta indispensable que se nos conozca y se nos comprenda más.

El Embajador Fernández puso especial énfasis para expresar: "Nadie podría negar que actualmente, no son únicamente las grandes masas de franceses las que ignoran lo que es la América Latina; también la prensa nos trata como a parientes pobres, y salvo raras excepciones, sólo se ocupa de nosotros para relatar alguna calamidad o algún hecho que nos desprestigie. Si yo me permito hablaros tan francamente, señor Ministro, es porque soy sincera y profundamente devoto de Francia, tanto como a la América Latina; de ahí que esa glacial indiferencia hacia nuestras naciones me apena. Es por eso, señor Ministro, que creo que sería un feliz complemento del Instituto de Altos Estudios Latinoamericanos, una reforma de los textos escolares franceses, en todo lo que toca a la América Latina. Y tengo el alto honor de declarar, a nombre de todos mis colegas, que tenemos plena confianza en la ayuda eficaz del señor Ministro, M. Marie, a quien egoístamente deseamos que permanezca durante mucho tiempo frente al Ministerio de Educación Nacional. Tenemos fe en su promesa de colaborar con nosotros en esta campaña que nos liga tan directamente al corazón y que podría denominarse: "La campaña de la amistad Franco-Américalatina".

Comentarios periodísticos publicados sobre esta manifestación, expresan que las palabras del Embajador de Chile señor Fernández, causaron viva impresión en los círculos oficiales del Quai d'Orsay.

PARA POSTGRADUADOS EN QUIMICA FUNCIONARAN CURSOS EN SEPTIEMBRE

Del 1.o de septiembre al 10 de octubre próximo funcionarán en la Universidad de Chile los cursos para post graduados que ha programado la Facultad de Química y Farmacia, y que comprenden los siguientes temas: Cosmetología, curso teórico y práctico; Polarografía, igualmente teórico y práctico; Petróleo, y Métodos y aparatos.

La profesora peruana, señorita Berta Pareja, de la Universidad Mayor de San Marcos, tendrá a su cargo los cursos sobre Cosmetología. Los cursos sobre Polarografía serán dictados por la profesora argentina Dra. Lucía Tognesi, y el de Petróleo, por el ingeniero chileno señor Eduardo Simián.

La matrícula para estos cursos será limitada, y se está atendiendo en las oficinas del Departamento de Extensión Cultural de la Universidad de Chile, Huérfanos 1117, tercer piso.

NO HAY SOLUCION PARA LA HUELGA DE CIA. ELECTRICA

Ayer tampoco hubo solución en el conflicto de los empleados y obreros de la Compañía Chilena de Electricidad, que ha originado el racionamiento extraordinario de la energía eléctrica, en términos que ha causado verdadero clamor público. Los Ministros del Interior y Trabajo dieron ayer por terminada su intervención en este conflicto, y entregaron su solución a S. E. el Presidente de la República, según declaró el almirante Torres Hevia. El Excelentísimo señor Gabriel González llamó a su despacho al presidente y al vicepresidente de la Compañía, señores Jerónimo Méndez y J. J. Cussen; pero no se llegó a ningún acuerdo.

Se creyó que con la dictación del decreto que autoriza el alza de las tarifas eléctricas se podría producir ayer el arreglo del conflicto, pero la Compañía no aceptó las exigencias que plantean los empleados y obreros en huelga, y que se resumen en: pago de los reajustes con efecto retroactivo desde el 1.o de enero; pago de los días no trabajados por la huelga, y que éstos se consideren como trabajados para todos los efectos legales; que no se tomen represalias con los huelguistas, y que se reincorpore a los obreros Carlos Peña, Raúl Marchant, José Reyes y Hugo Salinas, que durante la huelga anterior agredieron al ingeniero señor Spikin. Los huelguistas, en declaración entregada a la prensa, atribuyen al señor Cussen la responsabilidad de no haberse solucionado el conflicto, y piden que se le aplique la Ley de Residencia.

DECLARACION DEL MINISTRO DEL TRABAJO

"El actual conflicto que afecta a la Compañía Chilena de Electricidad hay que resolverlo rápidamente. Esa empresa ha demostrado que no está en condiciones de proporcionar energía eléctrica, en forma normal y suficiente, a las provincias de Santiago, Valparaíso y Aconcagua. Por esta causa, en los últimos días las principales industrias de estas provincias se encuentran, en su mayoría, paralizadas, lo que ha provocado, por causa mayor, el paro de más de 80 mil obreros de esas industrias". Tales fueron las declaraciones que formulara en la mañana de ayer el Ministro del Trabajo, señor Juan Atala, enfocando la grave situación provocada por el conflicto de la Compañía Chilena de Electricidad.

"La solución de la huelga es un problema urgentísimo — agregó el señor Atala—. Sin embargo, ésta es una cuestión secundaria. Hay que ir a la raíz del mal, que no es otra que la Compañía no ha cumplido el contrato que le dió la concesión de estos servicios por un lapso de 90 años. Indudablemente —dijo ese Secretario de Estado—, la cuestión se resuelve nacionalizando la industria; pero previamente hay que intervenirla. Esta medida se justifica plenamente, si se considera que el señor Cussen, el representante máximo de esa empresa, manifestó al Gobierno que no tenía carboncillo para hacer funcionar la planta termoeléctrica de Laguna Verde. Esto revela despreocupación total y absoluta, y evidencia el propósito de no tener el menor deseo de cumplir el convenio suscrito con el Gobierno."

Expresó a continuación el señor Atala que el racionamiento de energía eléctrica se había hecho casi cotidiano, lo que no sólo perjudicaba a las industrias, sino que a diversas otras actividades, como los establecimientos hospitalarios, por ejemplo. Los hospitales, por falta de energía, no han podido llenar los depósitos de agua, elemento indispensable para las intervenciones de urgencia, principalmente. Además, anoche se produjo el oscurecimiento total de importantes y populosos barrios, con evidente perjuicio para los habitantes de esos densos sectores.

RETRETA HABRA HOY EN PLAZA DE NUÑOA

El siguiente programa musical ejecutará hoy a las 11 horas la banda de la Escuela de Carabineros en la plaza de Nuñoa, bajo la dirección del sargento 1.o jefe de la banda, Germán Carrasco Varas:

1.o— A. Holzmann: "Feuertos", marcha.

2.o— J. Armandola: "Weekend" au pays de Cocagne", característica.

3.o— N. N.: "Ra Maiga", tonada.

4.o— A. Leduc: "El Ruiseñor", concierto para flautín. (Solista, F. Lillo).

5.o— St. Saens: "Sansón y Dalila", obertura. (L. Fernández, J. Correa y M. Vargas).

6.o— G. Verdi: "Baile de Máscara", fantasía de la ópera. (L. Fernández, O. Muñoz y T. Galleguillos).

7.o— R. Schmiel: "Fidelidad a la bandera", marcha final.

DISPARO ACCIDENTAL MATO A UN DETECTIVE

En un trágico accidente, perdió la vida ayer, a las 18.30 horas, el detective de Investigaciones, Carlos Muñoz Lizama, de 35 años. Se encontraba en su hogar de Inglaterra 1302, cuando le pidió a su esposa, María Filomena Pontigo Quiroga, de 29 años, que le pasara su revólver.

La mujer abandonó sus labores de modista y tomó el arma, con tan mala suerte que se le escapó un tiro que hirió mortalmente al policía. La esposa del infortunado detective fué detenida por la Novena Comisaría de Carabineros y será puesta mañana a disposición de la Justicia del Crimen.

GOBIERNO DE ESTADO[illegible] INVITO A HISTORIA[illegible] CRUZ A HOMENA[illegible]

Don Guillermo Feliú Cruz

[illegible] ta enviada al Embajador de Estados [illegible]

—"No tengo sino palabras de gra[illegible] bierno de V. E. y a V. E. mismo, el [illegible] sado al invitarme a visitar ese gran [illegible] pecial como es la conmemoración, [illegible] y Jefferson, del Centenario del naci[illegible] bliógrafo de América, José Toribio Me[illegible] lo y amigo; y por cuya expresa disp[illegible] custodia de su riquísima biblioteca, en [illegible]

Finalmente, el señor Feliú Cruz [illegible] condiciones de dirigirse a Estados Un[illegible] bre del año en curso, agregando que [illegible] que lo ha invitado también a los fes[illegible] Medina, los ha postergado para el [illegible] indicado.

CONFERENCIAS, E[illegible] SESIONES AC[illegible]

CONFER[illegible]

DEL PROFESOR OCTAVIO [illegible] 19 horas, en la Sala de Conferen[illegible] Chile, disertará sobre "John Dewey [illegible] La conferencia ha sido auspiciada [illegible] cias Pecuarias y Medicina Veter[illegible] mente al magisterio y a estudian[illegible] gógico.

DE RAIMUNDO DE LA CR[illegible] horas, en el Salón de Honor de la [illegible] rá una conferencia intitulada "Bi[illegible] na", y que ha sido auspiciada p[illegible] Chile, presidida por el señor En[illegible] Club, presidido por el señor To[illegible] Instituto Chileno pro Buenos [illegible] Carlos Alessandri A. Esta char[illegible]

EXPOS[illegible]

DE GUILLERMO KAULEN [illegible] co de Chile se inaugura mañana [illegible] ción de paisajes y marinas, que [illegible] sición permanecerá abierta hasta [illegible]

DE MOREL-RIESCO.— En la [illegible] rá abierta hasta el sábado la ex[illegible] tos de este pintor nacional.

EN SALA TIZIANO.— Con un [illegible] tores nacionales, desde el Premio [illegible] Mori, hasta la última generación de [illegible] inaugura mañana esta nueva sala de [illegible]

SESIONES AC[illegible]

EN HOMENAJE A DON IGNA[illegible] Sala de Sesiones de la Facultad de [illegible] máticas tendrá lugar el jueves, a la [illegible] académica solemne en homenaje al [illegible] Domeyko, con motivo de la celebra[illegible] de su nacimiento. El programa es el [illegible] ning, "Domeyko y la Facultad de Cie[illegible] ticas"; Héctor Flores, "Domeyko co[illegible] Muñoz Cristi, "La obra Geológica de [illegible]

APLICARON OXIGENO A CAJA DE FONDOS PARA DESCERRAJARLA

Individuos no identificados entraron en la mañana de ayer a las oficinas de la Dirección General de Pavimentación, tratando de forzar la caja de fondos para sustraer el dinero que contenía, fracasando en sus tentativas. La caja no cedió, no obstante que los asaltantes pretendieron romper la chapa con oxígeno. Ante esta situación, revolvieron todos los cajones de la oficina, en busca de botin, desparramando toda la documentación que existía en ellos.

Investigaciones inició inmediatamente diligencias, examinando minuciosamente las huellas digitales que puedan encontrarse en la caja de fondos, con el objeto de identificar a los autores de esta fallida tentativa de robo.

NUEVAS INVESTIGACIONES EN AFFAIRE DEL ACEITE

Nuevas investigaciones sobre el "affaire" de adulteración del aceite comestible, se ordenaron ayer por el Ministro sumariante, señor Daniel González Fernández, después de un dramático careo a que sometiera a los procesados con funcionarios del Comisariato Departamental de Subsistencias y Precios.

En el transcurso de estos careos se habrían establecido numerosas dudas respecto de la actuación de los procesados, lo que agravaría la situación de los acusados. Especial importancia para el establecimiento de los hechos, fué el interrogatorio a que se sometió al técnico acetero Walter Jatz, razón que movió al Ministro sumariante a ordenar nuevas investigaciones. Los nuevos antecedentes aportados tendrán como consecuencia el comparecimiento, ante el Magistrado, de numerosas personas que hasta la fecha no habían figurado en el proceso.

Ante esta situación, el Ministro González Fernández dispuso que el funcionario del Comisariato Departamental de Subsistencias y Precios, señor Bellas, ejecutara diversas diligencias en Valparaíso y Quillpué.

AL MINISTERIO LOS ANTECEDENTES DE RAMON CASTRO G.

El detective Blas Fuenzalida, agregado a

ISIONES ESTUDIAN "SE" EN LA POLICIA

s se han producido en Investigaciones en re-
sto de reestructuración de estos servicios, si-
ayer, cuando los funcionarios con pocos años
on una solución que no fué del agrado de je-
, que cuentan con 25 y 30 años de labor. Los
uestos a aceptar una nivelación de sueldos,
to de dos grados, y renuncian a los quinque-
en su mayor parte tienen derecho a quinque-
ultimo, todo lo cual ha provocado un clima
encia en el servicio policial, pero sin que en
fes ni detectives dejaran de lado sus funcio-

la situación se nombraron ayer dos comisio-
la manera de terminar con este conflicto.
ó integrada por los señores Oscar Lennon Sa-
ar, presbítero Gilberto Lizana, René Vergara,
pedes y Luis Gómez Larrain. La de los de-
los señores Marcos Macuada Peñafiel, Fernán-
vedo, Eugenio Ozimisa Guerra, Hernán Con-
rio Martínez Franco, Luis Galdamez Ayala,
Labarca, Wenceslao Carvallo Cordero, Mario
lolfo Melgarejo Moncada y Luis Saavedra Vi-

AYER EN EL CLUB DE SETIEMBRE.—En la mesa de honor de la manifestación de periodistas en honor de Aristides Araneda, aparecen, de izquierda a derecha, Liccia Ballerino, el Gobernador de Mulchén, don Enrique Munita; el presidente del Consejo y Director de LA NACION, don Ramón Cortez Ponce; el festejado, el Director General de los Ferrocarriles del Estado, don Fernando Gualda, y el presidente del Círculo de Periodistas de Santiago, don Juan Emilio Pacull

ESUS MIÑO , PACIFICO

to a su labor
través de 33
del Conjunto
Sáez" rendi-
al señor Jesús
20 horas, por
adio del Pací-

Ofrecerá el homenaje el dirigente del gremio de Suplementeros, Juan Acosta, y tomarán parte además, Olga Sieguel, el dúo de los hermanos Molina, los guitarristas Heredia y Gallardo, el dúo Gallardo-Omar, y Segundo Nicanor Arce, el popular Cojo de la Cucaracha. El festejado agradecerá la manifestación y hará una breve reseña de su labor.

ARISTIDES ARANEDA FUE FESTEJADO POR PERIODISTAS, AYER

Un centenar de periodistas de todos los diarios, revistas y agencias noticiosas de Santiago, nacionales y extranjeras, festejaron ayer, en el Club de Septiembre, al señor Aristides Araneda, con motivo de haber cumplido treinta años de ejercicio del periodismo.

Fué una manifestación singularmente cordial, en la que se hicieron amables recuerdos del periodismo de la vieja guardia y se destacó la importancia de esta profesión que tanta influencia tiene en el desarrollo del país.

El discurso de ofrecimiento fué pronunciado por el Presidente del Consejo y Director de LA NACION, don Ramón Cortez Ponce, quien exaltó el significado de treinta años de vida periodística, con sus noches y sus amaneceres, entregados a una actividad esencialmente humana. Aludiendo a la condición de Jefe del Departamento de Prensa de los Ferrocarriles del Estado, que ostenta el señor Araneda, sostuvo el orador la tesis de que deben ser periodistas los encargados de las relaciones públicas en todas las grandes empresas, porque nadie como el periodista posee el secreto de decirle al público lo que le interesa saber, en el lenguaje apropiado a cada ocasión. Terminó el señor Cortez expresando al señor Araneda los sentimientos de afecto de sus colegas de todo el gremio.

Hicieron uso de la palabra, a continuación, el Director de los Ferrocarriles del Estado, don Fernando Gualda, don Galileo Urzúa, a nombre de la Asociación de Periodistas "Camilo Henríquez", y don Exequiel de la Barra, redactor de LA NACION, que fué el primer Director que tuvo el festejado, en "La Patria" de Concepción. El señor De la Barra hizo gala de su sólida cultura y de la galanura y belleza de su estilo, al recordar los comienzos del señor Araneda en un discurso que tuvo como motivo central la imagen del bondadoso San Francisco de Asís.

Don Aristides Araneda agradeció la manifestación con las siguientes palabras:

"Podría empezar estas palabras con la fórmula, casi ritual, con que, muchas veces, debo dirigirme a la prensa y aprovechar la presencia de ustedes para hacer un alcance a la publicación aparecida en LA NACION de hoy, en la que se afirma que ya me "carrileaba" en los tiempos de Fray Camilo Henríquez. En realidad esa información no corresponde a la verdad. Puedo sostenerlo sin temor a ser controvertido. Tal vez quien sostiene esa especie ha incurrido en el error de confundirme con mi hermano mayor el que, efectivamente, prestó servicios en "La Aurora de Chile", en su calidad de jefe de la sección de cine y radio. En lo referente a Galileo Urzúa, Zayde, Enzo Castro, Manuel Gandarillas y otros buenos amigos, que se mencionan en esa publicación, sin pronunciarme categóricamente sobre lo que pudiera hacer de cierto al respecto, me parece que existe exageración... aunque no mucha.

Bien, abandono el tema de la edad, que podría tornarse escabroso y que no parece ser del todo agradable para algunos de los presentes, entre los que podría incluirme, y prosigo.

Estoy, en estos momentos, frente a un grupo de camaradas de la prensa que han querido ofrecerme una demostración de aprecio que agradezco de todo corazón. No creo haber hecho méritos bastantes para merecerla; pero la acepto como una manifestación del más acendrado compañerismo, no al jefe de prensa de los Ferrocarriles del Estado, sino al periodista que, eventualmente, desempeña esas funciones. Estoy seguro de que, solamente por ser periodista he podido lograr vuestra estimación y, en este carácter, siento legítimo orgullo, verdadera satisfacción al estar, en este día, con ustedes. Lo poco que personalmente he podido realizar para lograr esta magnífica recompensa, en mi concepto, no tiene otro valor que el que pudiera conferirle la lealtad con que siempre he procedido para con los míos, que son ustedes.

Frente a esta mesa, en esta estancia, donde la cordialidad adquiere una forma substantiva, real, casi palpable, siento que la vida me otorga, hoy, un galardón que para mí es inapreciable: vuestra amistad. Por ello os doy las gracias.

Mis amigos: Por todos ustedes, por los que desearon y no pudieron estar aquí, por los que nunca más podrán ya acompañarnos corporalmente en esta vida, pero que siempre estarán presentes en nuestro recuerdo y en nuestro afecto, salud".

HOMENAJE A SEÑORA ADRIANA O. DE BALTRA

El próximo martes a las 18.30 horas, se efectuará en el Salón de Honor de la Universidad de Chile un homenaje en honor de la señora Adriana Olguín de Baltra, Ministro de Justicia. Esta manifestación ha sido organizada por la Federación Chilena de Instituciones Femeninas y a ella se han adherido numerosas organizaciones, tales como la Asociación de Dueñas de Casa. Asimismo, se harán representar en esta oportunidad algunas de las organizaciones femeninas no afiliadas a dicha federación. La señora Rosa Markmann de González Videla, presidenta honoraria de la federación, presidirá el acto y harán uso de la palabra la presidenta titular de la organización, la señora Ministro de Justicia, una representante de la Asociación de Mujeres Abogados, una representante de la Oficina de la Mujer. Habrá números musicales a cargo de la señora Inés Pinto y de la pianista Elvira Savi.

e han solicitado propuestas públicas ra la adquisición de 350 autobuses

de una par-
para el ser-
motivado la
cación de la
merciantes e
Automóviles
de Hacien-

osto 1.o de
Ministro de
esente.
:
e adquisición
para la mo-
iva particu-

referirnos a
a de ayer en
mos sobre la
e se estaba
ctada adqui-
tobuses para
olectiva Par-

Ud. que en
o se estaba
manifiesto
edor de esta
ación, lo cual
larar.
señor Minis-
a prensa pro-
aciones sobre
nuestro pre-
entrevistado
en ese Minis-
expresado el
Importadores,
ue debía dar-
gada a pedir
cas; se había
el Sindicato
os de Autobu-
ba obligado a
ite y que co-
la estaba en
d de adquirir
.
que habiendo
ciones de que

El antecesor del actual Ministro de Hacienda declara que el Sindicato no tiene obligación de pedir propuestas. Por su parte, el presidente de la Asociación Chilena de Comerciantes e Industriales en automóviles (ACCIA), estima que una entidad privada que atiende un servicio de utilidad pública, subvencionado fuertemente por los contribuyentes y a la cual se le ofrecen cambios preferenciales, garantía de instituciones fiscales o semifiscales y liberación de derechos de Aduana, no puede prescindir del trámite de propuestas

Las especificaciones técnicas y características de las máquinas, que se necesitaba adquirir, eran secretas, pero fueron conocidas por algunos importadores

La operación de compra está ya comprometida, según el presidente del Sindicato General de Dueños de Autobuses, con las fábricas Aclo y Fiat.

el presidente del Sindicato se igual opción a todos los representantes para hacer sus ofertas. El señor Ministro de esa época nos manifestó que no debíamos tener ningún cuidado por cuanto "de hacerse esta operación se haría por intermedio de la Corporación de Fomento, la cual solicitaría Propuestas Públicas". Esta declaración fué oportunamente comunicada a todos nuestros asociados quienes, naturalmente, quedaron en espera de la solicitación de propuestas anunciada.

Posteriormente, en conversación con el señor Director de Transporte y Tránsito Público, este funcionario preguntó a nuestro presidente su opinión sobre la posibilidad de que al llevarse a efecto esta operación, se solicitaran Propuestas Privadas, en lugar de Propuestas Públicas.

Nuestro presidente le manifestó que lo que interesaba a los representantes de fábricas era conocer lo más claramente posible lo que se necesitaba adquirir y que todos tuvieran igual opción para hacer sus ofertas. Agregó que a su juicio estimaba más convenientemente la propuesta privada, ya que por su mayor flexibilidad, presentaba ventajas tanto para el que ofrecía como para el que compraba y que en consecuencia solicitándose las propuestas privadas a todos los importadores, sobre bases claras, ya fuese directamente o por intermedio de nuestra Asociación, esto era suficiente y satisfactorio. Esta opinión personal expresada por nuestro presidente fué aprobada por unanimidad por nuestro directorio y refleja, por lo tanto, la opinión oficial de nuestro Gremio.

Como pasara el tiempo y las propuestas no se solicitaban, nos acercamos la semana pasada a su antecesor para informarnos y poder así a nuestra vez informar a nuestros Asociados. El señor Ministro nos manifestó que después que la Contraloría había dictaminado que la E. N. T. era una entidad privada que había manifestado a algunos importadores que este asunto ya estaba resuelto en determinada forma por presión del Gobierno, él había llamado al mencionado presidente y lo había reconvenido enérgicamente por tales declaraciones y que le había reiterado muy claramente la determinación del Gobierno de dejar en absoluta libertad al Sindicato para que adquiriera lo que estimara conveniente.

Nos informó que la operación se haría con la garantía ya fuese de la Corporación de Fomento o del Instituto de Crédito Industrial, quienes garantizarían al importador el pago de las obligaciones a plazo que tomaran los dueños de autobuses.

Quedamos de acuerdo en que para poder informar en detalle a nuestros Asociados, nos entrevistaríamos con el presidente del Sindicato General de Dueños de Autobuses.

Era nuestro propósito haber informado directamente a su antecesor del resultado de nuestra mencionada entrevista, pero el cambio de Ministro hizo necesario que esta contestación la recibiera Ud. en su calidad de nuevo Ministro de Hacienda.

Expresamos a Ud. que nuestra entrevista con el señor presidente del Sindicato General de Dueños de Autobuses, nos proporcionó informaciones totalmente insatisfactorias y que en síntesis, son las siguientes:

"1.o. Ratificó que el Sindicato había tenido libertad para escoger las marcas y efectuar las negociaciones correspondientes sin haber solicitado propuestas públicas ni privadas por no estar obligado a ello.

"2.o. Que la garantía que otorgaría el Estado se haría efectiva por intermedio del Instituto de Crédito Industrial.

"3.o. Que la importación se haría con dólares preferenciales y que el Gobierno no había condicionado la adquisición a que esta se efectuara en determinados países.

"4.o. Que las especificaciones técnicas elaboradas por la Comisión habían sido estrictamente confidenciales y que existió el compromiso de no darlas a conocer, pero que a pesar de ello, algunos importadores las habían conocido.

"5.o. Que la negociación entera se encontraba comprometida, aunque no finiquitada, pero sí, insistió, comprometida con dos marcas, ACLO y FIAT.

"6.o. Que el viernes 25 de julio le había solicitado personalmente al señor Ministro de Hacienda la dictación del decreto correspondiente para dejar totalmente cerrada la operación, cosa que el señor Ministro quedó de hacer.

"7.o. Que el día de nuestra entrevista, el 29 de julio, por el cambio de Ministerio, trataría de averiguar en qué pie se encontraba la petición del Decreto citado, y

"8.o. Que siendo esta operación un negocio de libre determinación se reservaba el derecho de no proporcionar mayores detalles".

Finalmente dimos a conocer al señor Ministro nuestra opinión contraria a la tesis sostenida por su antecesor en el sentido de que el Sindicato de Dueños de Autobuses no estuviese obligado a pedir propuestas por ser una entidad privada.

Nuestra opinión es que una entidad privada que atiende un servicio de utilidad pública que recibe fuertes subvenciones de los contribuyentes y a la cual se le ofrecen cambios preferenciales, garantía de instituciones fiscales o semifiscales y liberación de derechos de Aduana, no puede prescindir del trámite de las propuestas.

El señor Ministro nos manifestó que por desconocer los antecedentes no podía darnos una contestación o mayores informaciones, pero que conversaría con su antecesor con el objeto de estar en situación de hacerlo.

Quedamos en espera de lo prometido por el señor Ministro, a fin de estar en situación de informar a nuestros asociados.

Saludan a Ud. muy atte.— **Rodrigo García Lyon**, presidente. — Asociación Chilena de Comerciantes e Industriales en Automóviles.

EMPRESARIOS DE MICROS NO CUMPLEN HORARIO NOCTURNO

Los empresarios de microbuses que fueron autorizados para hacer recorridos nocturnos, procedieron a retirar las máquinas, por lo cual el control que hacía Carabineros para hacer cumplir los horarios de recorrido, resultó inefectivo, según declaró ayer el Prefecto Jefe de Carabineros, señor Aliro Arévalo.

Además informó ese alto jefe, que el cobro de la tarifa de tres pesos por pasajero había sido autorizado por el Director General de Transporte y Tránsito Público, mayor Oriando Becker.

Sin embargo, para cobrar esas tarifas, deben fijarse, previamente, itinerarios de recorridos con una frecuencia no superior a 20 minutos, desde las 23 hasta las 2 de la madrugada, en los sectores con menor movimiento de pasajeros, y en los barrios populosos, los recorridos deben hacerse hasta las 4 de la mañana, disposiciones que los empresarios no cumplirían, no obstante cobrar tarifas alzadas.

EL MEJOR ALUMNO DE VETERINARIA RECIBIRA PREMIO

El mejor alumno egresado durante 1951 de la Escuela de Medicina Veterinaria, de Quinta Normal, recibirá el premio donado por la Asociación de Médicos Veterinarios. La ceremonia se efectuará a las 11 horas de mañana, en presencia del Rector de la Universidad de Chile, del Decano de la Facultad de Agronomía, de otros altos jefes universitarios y de altos funcionarios del Ministerio de Agricultura.

Hará entrega del trofeo al vencedor, la señora Lucinda Cataldo de Montero.

a escasos minutos de PLAZA de ARMAS y

por solo $ 750 MENSUALES

adquiera un TERRENO en LA PALMILLA

Si es Empleado Particular

basta su firma para que le vendamos un sitio sin que usted tenga que hacer ningún desembolso ni molestarse en los trámites de la Caja.

Atención permanente en el terreno
Av. Independencia, altura del 3.000,
incluso Domingos y Festivos, y diariamente en

EMPRESA CONSTRUCTORA LAS CONDES
MAC IVER 142 - Entrepiso - Of. 105

LA NACION

AÑO XXXVI
N.o 12.660

Empresa Periodística "LA NACION", fundada el 14 de enero de 1917.— AGUSTINAS 1269. — TELEFONO 82222. — Casilla 81 - D
Presidente del Consejo y Director: RAMON CORTEZ PONCE.— Gerente: ANTONIO FERREIRA MEDINA.—Consejeros: BOLIVAR APARICIO, EILERT HERUD y JOSE RAMSAY ALLAN.— Subdirector: GUILLERMO EDUARDO FELIU.—Jefe de Informaciones: WARINO ESPINOSA.—Jefe de Propaganda: CARLOS ALZOLA.
Representantes para EE. UU. y Canadá: THE N. DE FILIPPES Co. 551 — FIFTH AVENUE. — New York, 17 N. Y.
Servicio Noticioso Extranjero: UNITED PRESS ASSOCIATION. — Servicio Fotográfico Extranjero: ACME. — Agentes y Corresponsales en todas las ciudades y pueblos de Chile.
SUSCRIPCIONES: Un año, $ 1.296; seis meses, $ 658; tres meses, $ 336.— Valor del ejemplar del día: $ 4.— Ejemplares atrasados: $ 8.—

Santiago de Chile, domi ngo 3 de agosto de 1952

APOYO A LA MARINA MERCANTE

Entre las múltiples realizaciones al servicio del progreso del país, en este período gubernativo, se destaca nitidamente la preocupación del Gobierno para apoyar las iniciativas en pro del mejoramiento de la Marina Mercante, para llevarla al máximo de su capacidad y de acuerdo con los convenios internacionales.

En estos afanes por la flota comercial, se ha contado con la valiosa cooperación de la Marina de Guerra, Asociación de Armadores y la muy especial comprensión de los oficiales mercantes y la gente de mar. El Gobierno dispuso que las Compañías navieras que compiten con las empresas extranjeras en el comercio marítimo internacional, actuaran en igualdad de condiciones, para lo cual se autorizó que el retorno de las divisas provenientes de fletes se efectuara al cambio libre.

Tenemos dos mil millas de costa, y, por lo tanto, son inconmensurables las posibilidades que el mar ofrece en materia de fuente alimenticia y de una riqueza no explotada como la de los fletes marítimos internacionales. Las medidas que viene adoptando el Gobierno nos muestran una política concreta en cuanto a negocios marítimos, desplazando el criterio un tanto mediterráneo que nos singularizaba hasta ayer, por cuanto la industria naviera nos proporcionaría sobre sesenta millones anuales de dólares por concepto de fletes.

La meta del Estado para el tonelaje de nuestra marina mercante es llegar a movilizar el 50 por ciento de la carga de ultramar, según los convenios. Actualmente contamos con 226.000 toneladas, deadweight, de las cuales 106 mil son para el servicio al extranjero y 110 mil para el cabotaje. El flete al exterior es servido por la Cía. Sud Americana de Vapores, Cía. Chilena de Navegación Interoceánica y Cía. de Muelles de la Población Vergara. En cuanto al cabotaje, es servido por diversas empresas navieras, y aunque algunas naves han pasado ya la edad suficiente para el trabajo a flote aconsejable, logran por el momento un servicio normal.

Sin embargo, es bien ostensible la falta de barcos modernos para ir a la lucha por fletes al exterior, y debemos aumentar nuestro tonelaje con bandera propia, a fin de tomar todo el rubro que nos corresponde en el comercio de importación y de exportación.

Las medidas adoptadas por el Gobierno por medio de la Corporación de Fomento, en carácter de crédito naviero, permitirán al ejercicio del presente año acusar las siguientes construcciones de naves mercantes: dos buques del tipo C2 de 10.000 toneladas deadweight cada uno, para la Cía. Sud Americana de Vapores; un barco metalero, gemelo del "Tofo", el "Romeral", de 9.500 toneladas dwt. La Cía. Carbonífera e Industrial de Lota ha ordenado la construcción en Francia de un buque similar al "Doña Isidora", de 5.000 toneladas deadweight, y la Sociedad de Navegación Petrolera "SONAP" cuenta ahora con un buque cisterna de 16.500 toneladas, que fué botado este mes al agua en Bélgica. Por último, la Cía. Chilena de Navegación Interoceánica está cerrando negocios en Europa por una unidad mercante de más de 10 mil toneladas.

Con las construcciones ordenadas por estas empresas navieras, tenemos un aumento de tonelaje de 51 mil toneladas, que viene a elevar nuestro tonelaje a flote en 25 por ciento.

Chile tiene derecho a movilizar el 50 por ciento de su comercio de importación y de exportación en naves nacionales, en virtud de convenios internacionales, y con el aumento que hemos señalado, siempre quedamos con un déficit, esto es, nos faltan todavía bodegas para usar ese 50 por ciento ya mencionado. Así y todo, es notorio que el Gobierno ha hecho un magnífico esfuerzo para buscar el lleno de tonelaje que nos corresponde, no obstante que la marcha industrial del país ha hecho requerimientos especiales, que no han distraído fondos ni tiempo, pero que han obligado a cuidar cautelosamente los estudios del caso, antes de abrir las compuertas del crédito naviero.

Tenemos, pues, poco más de 15 por ciento de carga al exterior transportada por nuestros barcos. Corresponde otro esfuerzo en una nueva etapa de órdenes a los astilleros para obtener ese 50 por ciento que nos corresponde, y que, como hemos anotado, nos daría más allá de los sesenta millones de dólares en divisas. Este rubro, tal vez el segundo, vendría a ser fuente de disponibilidades del país para emprender grandes obras.

En las esferas gubernativas hay conciencia sobre marina comercial. Los hechos lo demuestran, y ahora es sólo dable esperar que se redoblen las facilidades para que el pabellón chileno vaya en más barcos a los mares de ultramar.

El dilema de Alemania

La ratificación de los acuerdos contractuales de las potencias occidentales con el Gobierno de Bonn, todavía no ha sido cumplida por los Parlamentos de Bonn, de París ni de Londres. Ello es comprensible. La amenaza de que los acuerdos sean ratificados constituye una de las cartas más poderosas que el Occidente tiene en sus negociaciones con la Unión Soviética. Y mientras no se abandone la esperanza de conseguir, mediante negociaciones, una solución al problema alemán, esa carta no debe ser jugada.

Sería inútil pretender que las esperanzas de llegar a un acuerdo son brillantes. Las recientes actividades en la Alemania Oriental —la línea fronteriza de "tierra arrasada", las manifestaciones airadas en favor de un ejército nacional de la zona soviética alemana y la posición rígida, anunciada por Ulbricht, en la Alemania Oriental— sugieren que los comunistas alemanes no ven perspectiva alguna sobre la unificación de Alemania y, acaso, ni siquiera la desean.

Por otra parte, la última nota de las potencias occidentales a Moscú es un documento, en cierto modo, equívoco; si bien es verdad que ofrece la posibilidad de realizar una conferencia para discutir la composición y las funciones de una comisión de investigación electoral, su tono, en general, induce a la duda, al menos en lo que se refiere a los norteamericanos, respecto a si ellos creen sinceramente que cualquiera conversación con los rusos pueda rendir frutos prácticos.

Es evidente que hay amplio campo para dilatar la selección de una comisión imparcial. Y los rusos, por su parte, harán hincapié, el disentir de la proposición, en que la nota de las potencias occidentales sigue insistiendo en que una Alemania unificada debe ser libre para contraer las alianzas militares que la zona soviética de Alemania sugieren que los rusos están dispuestos a pagar un precio, cualquiera que sea, si con ello logran que Alemania sea un Estado neutralizado, a la vez que unificado. Aun cuando contesten vagamente a la nota de las potencias occidentales, es posible que ello no constituya su última palabra. Y mientras no haya pruebas perfectamente convincentes de que su ofrecimiento de permitir la realización de elecciones libres en toda Alemania es sincero, sería un error cerrar herméticamente la puerta a las posibilidades de una negociación.

A. M.

INGLES POR RADIO

Ha tocado ya a su término la transmisión de los cursos de inglés por radio —"La Familia Baker"— que la BBC de Londres ha hecho llegar a sus amigos de Chile gracias a la gentil colaboración de Radio Cooperativa Vitalicia de Santiago y Radio Corporación.

Ahora seguirá la transmisión de nuevos cursos —serie Hornby— que consiste en un inglés más avanzado, que dará a los oyentes la oportunidad de oír inglés hablado a velocidad normal y llamar su atención a los cambios de pronunciación.

Radio Cooperativa transmite estos programas diariamente a las 8 de la mañana y Radio Corporación a las 7.45 horas, con repetición a las 17.45.

Universidad "Valentín Letelier" rifará bien raíz a fines de año

La Universidad Popular "Valentín Letelier" ha iniciado la distribución de los números de la rifa de una casa, de valor de setecientos mil pesos, que, en combinación con el sorteo de la Lotería de Concepción del 27 de diciembre próximo, realizará con el propósito de reunir fondos para la compra de un bien raíz. Esta rifa ha sido autorizada por el Ministerio del Interior por decreto 2.490 del 15 de mayo del presente año. El valor de los números es de 50 pesos, y están a la venta en los locales de la Universidad, Carrera 86 y Vergara 240.

CARTA DE LONDRES

El Deán de Canterbury

(De nuestro corresponsal especial, Esteban Salazar Chapela.)

Nunca hemos visto una campaña tan fuerte y unánime, como la que vemos desencadenada estos días contra el Deán de Canterbury. El domingo pasado, todos los periódicos hablaban de él, contra él. El **Sunday Times** titulaba su artículo con un insulto: "El ridículo deán". En la Cámara de los Comunes y en la Cámara de los Lores se ha tenido que ventilar el caso del Dr. Hewlett Johnson (que éste es el nombre del combatido). En ambas Cámaras fueron interpelados respectivamente el Primer Ministro, mister Churchill, y el Arzobispo de Canterbury, Dr. Fisher. "¡Este Deán debe marcharse!", gritaba lord Teviot, coreado y aplaudido por todos los demás lores. "¡Este deán es un traidor, tan traidor como William Joyce!", vociferaba el Conde de Winterton, también en la Cámara de los Lores, comparando al doctor Johnson con el **speaker** británico (irlandés) que hablaba en inglés desde Berlín, durante la pasada contienda, y acabó en la horca.

La razón de todo es que el Dr. Johnson, Deán de Canterbury, es —¡oh, paradojas de la sin par Inglaterra!— comunista. Con una facha que ya la quisieran para sí muchos actores, con una oratoria que ya la quisieran para sí muchos políticos, con una pluma que ya la quisieran para sí muchos intelectuales, el Dr. Johnson viene flirteando con Stalin desde hace cuatro lustros. Esto no tendría la menor importancia en Inglaterra, si el Dr. Johnson fuera un ciudadano cualquiera, pero el Dr. Johnson es el Deán de Canterbury, o sea, el segundo de a bordo de la Catedral del Primado. Aunque la iglesia anglicana tiene en categoría, después del Arzobispo de Canterbury, que cobra 15.000 libras anuales, al Arzobispo de York, con 4.500, y a cuarenta Obispos más, varios de éstos con 4.000 y 5.000, el Deán de Canterbury, que no percibe más que 2.000, ocupa un puesto tan próximo al Primado, que casi está situado por encima de los Obispos. Johnson fué siempre acclalista. Por socialista y también por sus buenas dotes, le dió el deanato de Canterbury un Primer Ministro, asimismo, socialista, Ramsay Mac Donald. Todo el mundo sabe que los socialistas veteranos del mundo entero, tomaron, ante el hecho ruso, dos posturas muy definidas: bien de hostilidad manifiesta, y estamos por decir enconada (son los más), bien de adhesión más o menos declarada (son los menos). El Dr. Johnson perteneció desde el primer momento a esta última minoría. Frecuentemente el Deán hace un viaje a Rusia, y, a su regreso, vestido con su negra levita de dignidad eclesiástica, al pecho una enorme cruz, comparece en la tribuna de los mitines comunistas, y allí deleita a su convencido auditorio con su palabra entre religiosa y soviética. Esta vez, el Deán fué a la China comunista, de donde regresó para irritar a los ingleses con sus declaraciones. En la primera ocasión que se le presentó, afirmó el Deán que las Naciones Unidas, e Inglaterra entre ellas, están haciendo en Corea la guerra bacteriológica, y que los niños chinos se entretienen ahora en pescar con un cazamariposas los insectos venenosos que llueven a diario de los aviones yanquis...

El efecto fué formidable. La prensa entera se levantó como un solo hombre. Las Cámaras de los Comunes y de los Lores, como ya hemos dicho, retumbaron con indignados discursos. En todas partes se pedía la destitución del Deán. Aquel grito ya registrado de Lord Teviot: "¡Este Deán debe marcharse!", era el grito unánime.

Ahora bien. El Deán no puede marcharse. Mejor dicho: al Deán no lo pueden echar. Al Deán sólo lo pueden destituir su Iglesia y el Gobierno. Para que la Iglesia pueda destituir al Deán, éste habrá de incurrir en uno de estos dos delitos: inmoralidad o herejía. Y para que el Gobierno pudiera hacer lo propio, el Deán tendría que incurrir en este otro delito: traición. Según la Iglesia Anglicana, predicar la teoría comunista no es inmoralidad ni herejía, sino, simplemente, predicar una doctrina política, y por este sólo motivo, por predicar una doctrina política, el Arzobispo de Canterbury no puede destituir a ningún clérigo. Por su parte, el Gobierno tampoco puede considerar traición la predica comunista, pues si así lo hiciera, además de destituir al Deán, tendría que ahorcarle, junto —o en palo distinto— con todos los demás comunistas que hacen propaganda en el país. El hecho es que el Deán de Canterbury, por mucho que moleste al Arzobispo (a éste, en primer lugar), a la Iglesia Anglicana entera, al Gobierno, a las dos Cámaras y a la inmensa mayoría de los británicos, está protegido y casi como blindado por las propias leyes inglesas, las cuales le permiten seguir siendo Deán de Canterbury y seguir haciendo propaganda comunista.

Este espectáculo liberal y la teoría que lo anima, fueron expresados perfectamente por mister Churchill, contestando a un diputado socialista que le pedía sin ambages la cabeza del Dr. Johnson: "La libertad de expresión lleva consigo el mal de tener que oír todas las cosas tontas, desagradables y dañosas que se dicen; pero nosotros preferimos cargar con este mal, a suprimir aquella libertad".

E. S. Ch.

Londres, julio, 1952.

Aniversario de la Escuela Naval

Hace 134 años que un día, 4 de agosto, el General O'Higgins, Director Supremo de la República, y don José Ignacio Zenteno, Ministro de Guerra y Marina, por un decreto sencillo en su forma, pero de profunda significación histórica, dispusieron la creación de la Escuela Naval de Chile, que hoy se llama Escuela Naval "Arturo Prat".

Corrían los tiempos heroicos de la consolidación de nuestra independencia. Los triunfos de Chacabuco y Maipú, habían barrido con las fuerzas de la opresión. El clamor de estas victorias resonaba, glorioso y potente, en el corazón de toda la ciudadanía. Sus ecos daban a los hombres que se dejan llevar por las impresiones del momento, la sensación de que la libertad estaría asegurada mientras subsistiera el mayor poder de nuestro Ejército. Nadie pensaba en otro asunto que en mantener una considerable fuerza terrestre que fuera capaz de rechazar cualquiera nueva tentativa de invasión.

Sólo en las más altas esferas de Gobierno, para fortuna de nuestra Patria, no se compartía de esta misma opinión, seguramente debido a la influencia visionaria del primer soldado y ciudadano de la República, el General O'Higgins.

Cuenta la historia que cuando aún no se había disipado el olor a pólvora de los últimos metrallazos de Chacabuco, el insigne General dijo a quienes lo rodeaban: "Este triunfo y cien más serán inútiles si no dominamos el mar".

A estas palabras siguen los hechos: se organiza la primera Escuadra Nacional bajo la protección de O'Higgins e impulsada por la perseverancia y el talento del Almirante Blanco Encalada, y paralelamente con esta obra memorable, se crea para el país el plantel que estaría destinado a formar carácter y dar los conocimientos necesarios a los futuros oficiales de la Armada, a cuyo cargo se entregaría la elevada responsabilidad de mantener el dominio de este mar nuestro, que representa la más inmensa e inapreciable vía de comunicación.

De esta manera nació la Escuela Naval.

Un eminente profesor y psicólogo ha dicho que la función más importante de un plantel de enseñanza es la de dar a sus alumnos una elevada inspiración.

¿Ha cumplido bien esta tarea nuestra Escuela Naval?

Sin duda que sí, y en forma superior, como lo prueba ese juez imparcial que se llama la historia.

En el cuadro de honor de sus cadetes figuran los nombres venerables de Prat, Serrano y Riquelme. Al lado de éstos, los de Condell, Thompson, Latorre, Riveros, Uribe, y otros muchos que tanto en la guerra como en la paz han cumplido sus deberes con abnegación ilimitada.

Esta nómina viene a ser el mejor documento comprobatorio de que la Escuela Naval ha sabido cumplir en forma sobresaliente la función que le fué asignada por los patriotas que pensaron que el porvenir de Chile está en el mar.

Pocos son los planteles de educación que lograron formarse a través de muchos años de vida una personalidad honorable perfectamente definida; pero nuestra Escuela Naval la tiene y muy marcada. Notan esto las personas extrañas a la Armada, los extranjeros en forma bien marcada.

Basta traspasar sus umorates para sentirse empapado de un ambiente de dignidad, respeto, disciplina y estudio, que forman los rasgos más característicos de aquella atmósfera purísima que se encierra entre sus muros, y a cuyo mantenimiento contribuyen, principalmente, sus gloriosos ex cadetes que nemos mencionado, cuyo espíritu vaga vigilante por el sobrio recinto estimulando con sus ejemplos a los que son los guardadores de su fama y de su gloria.

Es por todo esto que al cabo de una larga y fecunda existencia, la Escuela Naval se ha ganado el cariño y el respeto de la nación entera, lo que es un timbre de orgullo especial para toda nuestra Armada.

D.

CONFERENCIAS SOBRE GEOGRAFIA HUMANA DEL NORTE, MAÑANA

Mañana, a las 18.30 horas, en el Salón de Honor de la Universidad de Chile, el señor Raimundo de la Cruz dictará su conferencia sobre "Estampas de geografía humana", bajo los auspicios de la Sociedad Geográfica de Chile, el Automóvil Club de Chile y el Instituto pro Buenos Caminos.

El conferenciante abordará los siguientes tópicos: Realidad y sentido del turismo — La región natural como unidad geográfica — El Norte Grande y su aterradora grandeza cósmica — La atracción del desierto — Ciudades islas — Aldeas oasis — La zona de los valles — El Huasco — La multiplicidad del Norte Chico — La Serena, ciudad del embrujo y tradiciones — Su porvenir turístico — Las comunicaciones, base del turismo y acicate de progreso.

REUNION DEL INSTITUTO DE CIENCIAS PENALES

Mañana, a las 19.30 horas, el Instituto de Ciencias Penales llevará a efecto su reunión mensual, la que se realizará en forma de clínica jurídica. En esta oportunidad los magistrados y abogados miembros del Instituto analizarán un caso determinado a la luz de la legislación penal y la doctrina que la informa. Esta reunión se hará en el local del Instituto, ubicado en Alameda B. O'Higgins 1058, oficina 24, y luego se efectuará la comida mensual en el Club de la Unión.

Medina

Por EMILIO EDWARDS BELLO
Embajador de Chile en Cuba

Los 100 años del nacimiento del siempre presente historiador chileno, don José Toribio Medina, se cumplirán el día 21 de octubre venidero, por lo que el Gobierno de Chile, por medio de su Ministerio de Educación, dictó un decreto hace varios meses, designando una comisión integrada por representantes de las instituciones literarias, corporaciones científicas, miembros de la Administración Pública y de la Defensa Nacional, para preparar los actos del homenaje.

Es de recordar que en 1925 el señor Medina tuvo la generosidad de donar en vida al Estado su Biblioteca Americana, compuesta de 70.000 piezas impresas y 500 volúmenes de manuscritos, sin otra condición que la de nombrar al señor Feliú Cruz Conservador de su Biblioteca. Tal colección de libros, considerada como una de las más valiosas del mundo en asuntos americanos, quizo, en 1907, adquirirla una Universidad Americana en 50.000 dólares oro, o sea, un equivalente de tres veces esa suma, si se tiene en cuenta el valor del dólar americano en aquella época. El señor Medina desechó la oferta y prefirió donársela a su país.

Medina, como historiador y bibliógrafo, llevó a cabo una de las obras más grandes que un hombre solo haya podido realizar en el siglo pasado y dentro de los primeros 30 años del actual. No hay país del Nuevo Mundo que no le deba algún importante estudio de erudición. España le es deudora de trabajos que han contribuído a enaltecer la obra civilizadora de ese país. Lo mismo Portugal y Holanda. Inglaterra, Francia e Italia han apreciado su labor, que se condensa en 408 volúmenes de la más honda y seria calidad en materia de estudios de la erudición humanística.

Es de advertir que en 1907 no se consideraban en la oferta, ni en los manuscritos, ni en los incunables, que adquirió después don José T. Medina. Estos libros, depositados en una sala especial de la Biblioteca Nacional, sala que lleva su nombre, han prestado a los investigadores chilenos y a los americanistas del mundo entero, ingentes servicios. Continuamente se solicitan copias de documentos y de libros raros, desde todas las bibliotecas americanas y europeas. El catálogo de la Biblioteca Medina se compone actualmente de 7 volúmenes y luego saldrá el suplemento, con ocasión del centenario.

Ya están en prensa algunas de las obras científicas más raras de Medina.

Hay el propósito de traer a Santiago a los especialistas más connotados de los estudios que abordó Medina, para que dicten conferencias, ya sea de Historia, Bibliografía, Numismática, Arqueología, a fin de dar al hombre extraordinario el relieve que se merece.

El Centenario del gran chileno habrá de servir para enaltecer nuestra cultura y señalar la noble tradición de nuestro país, forjada por Bello y continuada por Amunátegui, Barros Arana, Vicuña Mackenna, Lastarria, Letelier y otras grandes figuras que se destacan en el panorama intelectual del Continente. Por otra parte, nuestro Gobierno verá con particular agrado que los países de América, en especial aquellos que hayan recibido beneficios de la obra cultural, histórica y bibliográfica de Medina, se hagan representar en este homenaje, que tendrá carácter eminentemente americano, ya que no hay país de este Continente al que Medina no haya dedicado uno o dos de sus numerosos libros. Teniéndolo así en cuenta, el Gobierno de Chile dispuso que los actos comiencen el 12 de octubre, "Día de la Raza", para continuar hasta el 21 del mismo mes.

E. E. B.

EL ARTE Y LOS LIBROS

***El duelo que aflige** en estos días al Gobierno del General Perón, no le ha impedido —según nuestras autorizadas noticias— incautarse de los bienes que poseía en Buenos Aires el gran actor **Pedro López Lagar**, considerado como una de las figuras más insignes del teatro de nuestra lengua. **López Lagar** había logrado reunir algunos ahorros, después de 13 años de intenso trabajo —en el teatro y en el cine—, y estos acaban de serle confiscados por el Gobierno argentino. El pretexto que se ha aducido para apropiarse de los bienes del excelente intérprete de "Liliom" y "Manelich", ha sido —entre otros aún de menos importancia— el hecho de que el primer actor canceló los contratos de algunos intérpretes argentinos que formaban parte de su Compañía cuando estuvo en Chile, y que **López Lagar**, y con él numerosos espectadores, consideró que no tenían suficiente jerarquía artística para formar parte de su elenco.

***Aparte de esta mala noticia**, recibimos buenas nuevas de la jira de lo **Compañía López Lagar** por diferentes países americanos. Enriquecido con nuevos elementos —entre los que está **Santiago Ontañón**, excelente escenógrafo y actor—, tenemos noticias del singular éxito alcanzado en Perú, Bolivia y Colombia por el conjunto que dirige el óptimo intérprete de Lenormand. **La actriz chilena Carmen Yáñez**, que les acompaña, ha obtenido algunos éxitos personales y —según nuestras informaciones— ha experimentado notables progresos en su carrera escénica.

***Mariano Latorre** prepara un libro de **"Memorias"**, llamado a despertar el más vivo interés. **Latorre** no se está limitando a escribir sus "Memorias literarias", sino que está haciendo un libro sincero, contando cosas abierta y claramente, incluso algunas que cautas gentes aconsejarían no incluir.

***El mismo don Mariano** publicará, en los próximas semanas, su novela breve **"El caracol"**, en la que recoge recuerdos de su juventud. Se trata de una obra de carácter autobiográfico, y será editada, con sumo esmero, por "Cruz del Sur".

***Los dos Soyka**, esposa y esposo, presentan —en la Sala **Pro Arte**— dos Exposiciones consecutivas. Ella, **Margarita Bahn de Soyka**, exhibe una colección de óleos, gouaches y dibujos, hasta el próximo miércoles, día 6. El, el conocido y experto **Hans Soyka**, inaugurará una muestra de sus últimos dibujos y óleos el jueves venidero, día 7.

***Carlos Fax**, el joven y afortunado pintor, partirá para los Estados Unidos en la próxima semana. Como es sabido, va a disfrutar de una importante Beca de estudios, concedida por la Fundación Hellen Wessel. Permanecerá un año en el país del Norte, y otro año en Europa. **"El Arte y los libros"**, que ha seguido y reseñado —con preferente atención— la labor de este artista, le desea ahora un fructífero viaje y una feliz estancia plástica.

***Libros, noticias** y correspondencia para esta sección —que se publica todos los sábados— pueden ser enviados a: D. C., calle Estado 54.

DACAR.

EL NUEVO COLON

La autoridad del transporte y tránsito público ha "descubierto" que los dueños de microbuses no cumplen con sus obligaciones y compromisos.

Ahora... que pare un huevo en la mesa.

Máximo Viracta

Cursos de tratamientos térmicos del acero

La Firma Importadora Aceros Atlas Chile Ltda., puso término ayer al X Curso sobre Tratamientos Térmicos del Acero, dictado por el Prof. Julio Weidlin, a unos sesenta técnicos del ramo.

Uno de los alumnos, don Pedro Jamett, pronunció unas palabras de agradecimiento, poniendo en relieve el apoyo del señor Katzenstein, gerente, a la iniciativa generosa del Prof. Weidlin que —desde años— sigue dictando gratuitamente estas clases teóricas y prácticas.

Al final del acto se hizo entrega al profesor Weidlin de un pergamino de agradecimiento y recuerdo.

Entre los alumnos —cuya mayoría está formada por teóricos y técnicos de las industrias metalúrgicas y mecánicas chilenas— se ha convenido constituir próximamente una especie de Club que será como una Academia Técnica, con biblioteca y sala de estudios, de reunión y laboratorio de experimentación en la calle Carmen 687. La inauguración tendrá lugar en septiembre próximo.

EN HOMENAJE A SUIZA SERA RETRETA DE HOY EN LA PLAZA DE ARMAS

Carabineros de Chile presenta hoy su Retreta Dominical, con la participación del Orfeón Nacional que actuará desde el kiosco de la Plaza de Armas, entre las 11 y 12.30 horas, bajo la dirección del Director de Bandas, don Aldo Ballarini Bravura.

Esta retreta es dedicada a Suiza que el viernes último celebró el aniversario de su independencia.

El programa musical por desarrollarse es el siguiente:

1.— VALENZUELA.— "Desfile de Carabineros".— Marcha.

2.— ARACENA. "Himno de los antiguos deportistas". Himno.

3.— ROSSINI.— "Guillermo Tell". Sinfonía. Solistas: Sgto. 1.o Juan Moya, Vices Sgtos. 1.os Heriberto Bustamante, Alberto Cabrera y Valentín Escobar, Sgtos. 2.os José Madrid, Miguel Canaves, Jorge Alvarez y cabo Juan Peñaloza.

4. — TSCHAIKOWSKY. — "Canto Inmortal".— Arreglo del Maestro Aldo Ballarini. Solistas: Sgtos. 1.os Guillermo Quiroz, Juan Cerda y Félix Muñoz; Sargentos 2.os Manuel Valenzuela, Adrián Ortiz y Cabo José Luis Martínez.

5.— GRIEG.— "Peer Gyn".— Suite.

6.— PUCCINI.— "Madame Butterfly". Fantasía de la ópera. Solistas: Sgto. 1.o Guillermo Quiroz y Vice 1.o Roberto Aciares.

7. FALL.— "La Princesa del Dollar".— Selección de la opereta.

8.— PLANQUETTE.— "Sambre et Meuse".— Marcha final.

Notas del

EL "PADRE" ARANEDA

Era un lego cuando yo l... Llegó a "La Patria", de... ción, en el instante en... manejaba y dirigía su... da trayectoria. Estuvo a mi lado en... de lucha más acerbas, que más vale... dar. Fué siempre un hombre, y aun... fué un periodista de noventa grados... cia era para él como una paloma m... brosa. La pillaba al vuelo. Llegaba sin... ceremonias —porque no las admite— ... como yo quisiera escribir ahora acerca...

¿Por qué le pusieron eso de "Padre... Araneda? No lo sé, ni me importa saber... entienden sin necesidad de pensar, pero... sentir. ¿Fué acaso porque a través de... atropello a todas las reglas serviles, aun... nimidad superba? Que otros lo digan... hombre, periodista hasta la médula, sig... ce de iluminación interior y en ansia... misión que se llama servir, sin pensar... así entiendo yo a ese "Padre Araneda"... dad de la amistad y ceñido el cilicio de... lo que no puede hacerse.

Escribir sobre un hombre, por grande... fácil como escribir acerca del infinito... acto de Kant. Pero, para escribir do... labras acerca de un hombre que hema... de las intranquilidades de la vida de... mucho más si hemos puesto una brisa... incipiente. Así me ocurre a mí con este... el confesor y el tranquilizador de... vida periodística, sus amigos y sus co... para expresarle el calor de su amistad... ágape fraterno, en deliquio de remem... afecciones profundas. Sentados a una... acaso la de los discípulos de Emaús, la... historia viva de este periodista que h... y el hermano en todas las circunstan... el rostro y grave la mirada, asistir a lo... se dijeran. Mientras la voz profunda... quien es para nosotros el guía de nue... hacía sentir con ideas que han de pen... el grano en la gleba, nos poníamos to... ño pudiera convertirse de pronto en re... menaje no se apagaba ante la verdad... Y el "Padre Araneda", como ausente... vida y de la muerte, es seguro que a... ilusión.

Sería entonces, es fácil suponerlo, a... en lo más profundo de su alma, junto... amigos, esa nubecilla del recuerdo se... tangibles, las figuras de los seres más... más. La niña encantadora, el hijo de... pañera eterna de la realidad.

Porque Aristides Araneda, el amigo... más de estas cosas del alma que lo... Le vimos una vez desesperarse por u... riodística, a más de un desvalido. Lu... duro y deleznable de la vida. Iba a... mo se va al desgarramiento del pr...

¿Entonces? Entonces, este "Pad... excelencias de la amistad, ha de... como ayer se dijo, como una pen... podrá arrebatarnos la vulgaridad... riodismo es, a veces, y debería se... que se pulan y se eleven las más... sabe el "Padre Araneda" y bien lo... escribiendo cada día es como tender... de cuanto existe. — B.

Cartas al D

("Quien... escrito...

Sobre medidas represivas de accidentes de tránsito

Señor Director: En el diario de su digna dirección, edición del 22 del presente, apareció una información de crónica, que, bajo el título de **"Enérgicas medidas para reprimir accidentes de tránsito"**, contiene una declaración del señor Director General de Transporte y Tránsito Público, don Orlando Becker Cubillos, en la cual manifiesta que adoptará medidas inmediatas sobre el particular, pero que se tropieza con la dualidad de poderes, porque cuando esa Dirección General sanciona a un conductor, la I. Municipalidad le otorga un permiso para que continúe manejando.

El señor Director comprenderá que la declaración precedente constituye un cargo de suma gravedad, y que si bien no individualiza a la Municipalidad que tal hecho ha cometido, no afecta en modo alguno al Departamento del Tránsito de la I. Municipalidad de Santiago.

En todos los casos en que la Dirección General de Transporte y Tránsito Público adopta una medida y la comunica oportunamente a este Departamento, se cumple ella íntegramente.

En atención a estas circunstancias y para precisar la indeterminada declaración del mayor Becker, y a fin de que no se forme un concepto equivocado en la conciencia de la opinión pública, es que me permito solicitar de usted se sirva publicar en el diario a su digno cargo la presente comunicación. Saluda atentamente a usted. — **Juan Enrique Delpiano G.**, Director del Tránsito de la Municipalidad de Santiago.

Micros Avenida Chile no hacen recorrido nocturno

Señor Director: Quiero destacar la irresponsabilidad de los personales de choferes y de los empresarios de los micros de la línea "Avenida Chile". Siendo las once de la noche del día 29, yo y otros vecinos de ese barrio esperamos en vano el paso de un micro "nocturno" de este recorrido. Nos cansamos a las 0.30 horas del día 30, y nos resignamos a continuar el viaje a pie, pues no apareció micro alguno. Las autoridades que han firmado el decreto de alza de tarifas para servicio nocturno, creo que tienen o practican la misma irresponsabilidad de los empresarios y choferes, pues no se han preocupado de exigir que el servicio se efectúe y de controlar y obligar a que determinado número de máquinas atienda este recorrido con tarifa especial. Somos centenares de vecinos los afectados, señor Director. Es por eso que le ruego dé publicidad a esta carta, para que llegue a conocimiento de alguna autoridad de buena voluntad, que quiera hacer cumplir las disposiciones que se dictan. — **Francisco Guajardo**, carnet 1019549, Santiago.

La propina y los peluqueros

Señor Director: Me refiero al artículo publicado en la sección "Notas del Día", de LA NACION del viernes 25 de julio, y titulado: "La propina, problema mundial". "Mi figaro es ahora empleado particular, según una reciente ley", comienza diciendo el articulista. Hay desconocimiento de quien escribe. Los peluqueros fuimos incorporados

litica de siete días

de la República decidió cambiar
responsabilidad política, es de-
te oficial de una combinación
otro que no la tuviera.
erfectamente normal dentro de
constitucional, en el cual es fa-
del Primer Mandatario nom-
etarios de Estado, ha provocado
de Derecha las reacciones más

declararon que el nuevo Gabi-
olpe de muerte" para la candi-
Nadie se explicaba por qué;
irmaban. Tal vez creían que se-
su cargo el profesor de Ra-
milo Damas de la Parra, y que
l letrero con el nombre de Al-
ga en la Plaza Bulnes..., y si
natural que la candidatura Al-

Alfonso no sólo no murió, sino
estornudó, y, por el contrario,
donde ha sido recibido con tan-
iasmo, si cabe, que en el sur,
evas y reiteradas adhesiones de
os democráticos y progresistas.
Derecha cambió de táctica. De-
evo Gabinete era un "tongo".
especulaban mucho con el enojo
conservadores con el Presidente;
uiente sostuvieron que era un

lo? Muy fácil. La Derecha, que
árboles genealógicos, descubrió
inete había un primo de don
arros. ¿Qué mejor prueba?
le política el primo de don Luis
o importa. La Derecha debería
ado con estas afirmaciones ge-
ue podría darse una lista larga
uy cercanos de altos dirigentes
ue piensan bien distinto.

* * *

, no creemos que nadie en el
ue, a un mes de una elección,
contrar ciudadanos chilenos, con
ad suficiente para ser Ministros
e no tuvieran afinidades o sim-

e argumenta de manera bien cu-
a les cuenta: "Fíjate, que a Fu-
ron Ministro", responde al ins-
no? ¡Qué barbaridad! Si estuve
olegio".
con el Ministro en el colegio,
mayor demostración de su in-
el cargo. ¡Para qué decir si han
a las bolitas o encumbrado vo-

ex secretario de la Cámara de
ial caricaturista verbal de nues-
Aniceto Fabres, decía en la
de los empleados, en el entre-
so, donde por cierto se saben y
erdades que en el comedor par-
uí en Chile, para tener un car-
ue no lo ataquen desde el pri-
ecesario aparecer, en la política,
les en la ópera: en medio de
umo, envuelto en una capa ro-
nadie antes lo haya visto. Sólo
onfianza y respeto...". Y tenía
istófeles nadie ha estado en el
do a las bolitas.
sta investigación familiar para
opiniones políticas de los Mi-
parentescos, nos va a llevar, ya
estigiar a los antiguos escolares
s de volantines, sino a tener
hasta el grupo sanguíneo a que
Ministros... ¿Y qué mayor prue-
zd en el nombramiento, si to-
por ejemplo, del grupo 4?

* * *

creen que la frase: "la historia
itles que vuelven a acaecer los
ya pasados. Nada de eso. En tal
osible que la historia vuelva a
ico que ocurre es que, a veces,
disimiles, acaecen circunstan-
ten parangonarlos y aprovechar
.
or ejemplo, comparar la situa-
ma izquierda chilena, con el día
la batalla de Waterloo?
es, erróneamente, sinónimo de
o, verdaderamente sólo significa
va. Derrota definitiva de Napo-
definitiva sobre él de los in-
mañana de ese día, hasta muy
de, el resultado estaba indeciso.
ue la noche o los prusianos lle-
a decir Wellington, cuando sus
n al empuje de la carga de la
ey. Llegaron los prusianos. Aún
oleón escrutaba ansiosamente el
spera de Grouchy.
ecir de Zweig, uno de los "mo-
s de la humanidad".

extrema izquierda chilena tam-
l 4 de septiembre su Waterloo.
tificar el resultado de su batalla,
que las filas comunistas-socia-
ficientemente disciplinadas, fir-
as, para resistir el embate del
rógico?
ran, ellos serán los ingleses de

alvador Allende, en el rol del
e también su Grouchy.
ndo marchas y contramarchas,
a ratos, perdiendo por días el
Cuartel General, el Grouchy de
aventura a lanzarse al campo
na las rutas más largas, hace
radillas.
mensajeros personales, sino por
ema del telégrafo y el teléfono,
nde —y su Estado Mayor— se co-
munica con el mariscal de la vacilación. Lo incita a lanzarse a la batalla. Alienta a sus tropas con la seguridad de su refuerzo.

Grouchy llegó tarde a la batalla. Pablo Neruda ha anunciado su llegada para pasado mañana...

* * *

"O capitalismo o comunismo".

No hay duda que el senador tradicionalista, don Héctor Rodríguez de la Sotta tiene condiciones para escritor de cuentos infantiles. De esos antipedagógicos cuentos infantiles de antaño, que dejaban aterrados a los niños.

El argumento de su cuento es bien simple: si no dejan que yo y un grupo de privilegiados de la fortuna sigamos disfrutando libremente de nuestros bienes, acumulando mayores rentas, controlando la economía total del país y del mundo, va a venir el ogro comunista y se los va a comer a todos.

Resulta solamente, para mal de él, que los niños de ahora leen otros libros. Leen los libros que relatan lo que ocurre en esos países de hadas, que se llaman Bélgica, Holanda, las naciones escandinavas, Francia, Italia, y tantos otros..., y ya no creen ni en los príncipes al estilo del senador, ni en los ogros que él pinta.

Su fracaso como contador de cuentos ha sido tan rotundo, que no le creyó ni siquiera uno de los niños que más calladitos habían estado siempre a los pies del abuelito, escuchando sus relatos.

El diputado Coloma dijo en la Cámara que el cuento del senador Rodríguez de la Sotta, "O capitalismo o comunismo", no era sino su personal versión, y que ni siquiera la aceptaba el Partido Conservador Tradicionalista.

Con este resultado, el negocio editorial de los "Cuentos" del señor Rodríguez va a ser bien precario. A lo sumo, ediciones para bibliófilos.

* * *

Cuando en nuestros tiempos de escolares, una impertinente pelotilla se estrellaba en el pizarrón, en el cual el profesor escribía, de espaldas a la clase, la tarea próxima, éste, con gran severidad, decía: "El culpable que se ponga de pie". Como no conocía al autor, exigía su confesión, sin acusar previamente a nadie.

La Derecha chilena no emplea este procedimiento. Primero lanza la tremenda acusación, y luego averigua si hay algún culpable.

Después de estremecer al país con la horrisonante noticia de que acusaría al Presidente de la República y a todos sus Ministros, al Contralor General, al Tesorero General y a cuantos funcionarios hubieran intervenido en el pago de 500 millones de pesos, que sostiene que están erróneamente invertidos..., pidió una sesión especial de la Cámara, para..., ¡pedir antecedentes sobre los hechos que había denunciado...!

Es decir, no sabía de qué, ni a quién iba a acusar.

Primero borró de la lista a los funcionarios. Luego eliminó al Presidente. Ahora, ya los "finalistas" de la acusación son, al parecer, solamente los Ministros de Interior, Hacienda y Obras Públicas.

Suponemos que, influenciada por Helsinki, la Derecha hará que entre éstos Ministros jueguen "tercios finales", hasta que uno de ellos gane la medalla olímpica de la acusación.

La verdad es, como lo reconocieron los presuntos "acusetes" al pedir antecedentes, que no tenían idea de qué se trataba. Los decretos impugnados son perfectamente legales. Sancionados y aprobados por la Contraloría. Y, por lo demás, iguales a los que se han dictado durante todos los Gobiernos, para atender determinadas necesidades públicas... y, entonces, lo que le ha pasado a la Derecha es que ha tenido que recordar que ellos, antes también participaron en la broma de tirar la pelotilla al pizarrón... y la encontraron perfectamente correcta..., y por eso prefieren no acusar a quienes no hicieron sino seguir su ejemplo.

* * *

La Esfinge egipcia logró ser un arma política entre su pueblo; porque, a voluntad de los sacerdotes, emitía, por influencia del viento que circulaba en su interior, unos extraños ruidos, que la casta sacerdotal egipcia interpretaba a su antojo.

Nuestra Esfinge criolla parece que ha sufrido la obstrucción de sus conductos, debido tal vez a la influencia de la arena de su desierto mental, y ya no emite ni siquiera esos gruñidos. Ahora, un ministril lee, en su nombre, lo que la Esfinge ha "pensado".

Así, el locutor comercial de una radio leyó en días pasados la "declaración" del ex general Ibáñez sobre la intervención argentina en la política interna chilena.

La leyó un cuarto para las 2 de la tarde, y en ella decía que las acusaciones estaban basadas en "documentos falsificados".

A las 6 de la tarde del mismo día, el Embajador de Argentina se entrevistaba con el Presidente de la República; le daba amplias explicaciones a nombre de su Gobierno; le prometía que el hecho no volvería a repetirse, y le ofrecía sanciones para los culpables.

¡Es una lástima que en nuestra democracia no se acostumbre que el Presidente ocupe también una cartera ministerial, porque si así fuera, deberíamos desear que al ser elegido Ibáñez, se reservara para sí la de Relaciones Exteriores, por su tacto diplomático y su habilidad internacional..., aunque dejara con los crespos hechos a Juan Rossetti, Conrado Ríos, Tobías Barros, Gaspar Mora y Mariano Fontecilla, a quienes, entre otros, ya les tiene ofrecida la Cancillería!

Entretanto, cabe también pensar en el diputado tradicionalista Juan de Dios Reyes, que sostuvo que las acusaciones contra el Cónsul argentino en Antofagasta eran obra de la "masonería". ¿A qué logia pertenecerá el Embajador Lerena?

DELFOS

COMANDO DE ALFONSO SE CONSTITUYO EN LONGAVI

LONGAVI, 2.— Ayer se constituyó en esta localidad el comando de centro-izquierda que tendrá a su cargo los trabajos de la candidatura presidencial del abanderado de las fuerzas de avanzada social, señor Pedro Enrique Alfonso.

Integran este comando las siguientes personas:

Presidente honorario, don Juvenal Hernández Jaque; vicepresidentes, senador don Ulises Correa C. y diputado don Alejandro Vivanco; presidente efectivo, don Salvador Latrach Latrach; vicepresidentes, don Zenón Campos H. y don Manuel A. Olave Negrete; secretario general, don Samuel Campos H.; secretario de actas y correspondencia, don Carlos Troncoso Garrido; secretario de propaganda, don Jorge L. Latrach Núñez; secretario sindical, don Alejandro Rozas Zúñiga; secretaria de organización femenina, señorita María Latrach Castro; tesorero, don Domingo Troncoso Criscatomo; protesorero, don Rafael Viguera Freire; directores, Custodio Urtubia T., Elías Villagra B., Delfín Barros B., Elba Rozas Z., Rosa Orrego G., Pedro Duarte, Leonilde Concha M., Juan R. Vásquez, Segundo Gómez, Luis H. Figueroa V., María de Aravena, Pedro Almuna M., Teófilo Alfaro C., Silvano Norambuena L., Francisco Bustos, Manuel Bustos, Cesario Morales, José 2.o Lillo, Julia Rosa Lillo R., Esperanza de Latrach, Carmen Hernández, Orlando González, Juan Araúna, Cardenio Villagra B., Julia de Latrach, César Rozas Zúñiga, Francisco Norambuena N., Julia Orrego G., Felisa de Concha, Cristina Concha, Juan Campos H., Aníbal Retamal V., Bernabé Figueroa B., Víctor Cofré S., María de Retamal, José Castro, Juan Bta. Gómez, Ramón Bustos, Roberto Cisternas, Abel Morales, Demófila López, Jovita de Fuentealba, Luis Orellana, Fernando González, Juan L. Martínez, Nelly Latrach C., Ilia de Urtubia, Ulises Orellana, Rosendo Rozas Z., Pedro Orrego P., Hortensia Orrego, Manuel Concha, Delfín Vásquez, Purísima Méndez, Alfredo Vega M., Germán Aravena V., María Inés Cofré, Basilio Jara, Olidia de Alfaro, Badralina de Gómez, José Bustos C., Pedro Morales, Misael Vega M., Amelia Vásquez, Marcos Latrach L., José Vásquez, Jorge González, Humberto Parada y Carmen R. Elgueta.—(Corresponsal).

Con gran Marcha de la Victoria finalizará campaña de Alfonso

SERA VIBRANTE DEMOSTRACION DE FERVOR CIVICO

Con una gigantesca "Marcha de la Victoria", finalizarán en Santiago los trabajos electorales de la candidatura de don Pedro Enrique Alfonso, la que se llevará a efecto el sábado 30 del presente, con la participación de todos los efectivos políticos y gremiales.

El miércoles 20 habrá una concentración en el Teatro Caupolicán, exclusivamente sindical, para reafirmar el triunfo del personero de las fuerzas democráticas y progresistas.

Ambos actos, que serán la culminación de la triunfal jornada que llevará a la Presidencia de la República al genuino continuador de la línea trazada por el recordado Mandatario don Pedro Aguirre Cerda, fueron acordados por el Comando Provincial de Centro-Izquierda, en la reunión efectuada el viernes último.

A esta reunión, que fué presidida por el vicepresidente nacional de centro-izquierda, senador don Angel Faivovich, concurrieron las siguientes personas: don Marcial More Miranda, don Luis Alberto Cuevas; diputado don Alejandro Ríos Valdivia, secretario general del Comando Provincial de Santiago; don Miguel Bravo, presidente del Comando Provincial de Juventudes; señores Rafael Romero y Ricardo Silva, representantes de la Falange Nacional; don Juan Givovich, presidente del Comando Nacional Obrero de Centro-Izquierda; don Juan Contreras, director del mismo comando; Efraín Lucache, secretario general del Comando Obrero; Joaquín Manzilla, director del Comando Sindical; doña Virginia Rojas, presidenta del Comando Nacional Sindical de Centro-Izquierda; Jorge Arancibia, vicepresidente del mismo Comando, y Raúl Morales Allende, presidente nacional del Departamento Sindical Radical.

PEDRO ENRIQUE ALFONSO: "El petróleo, la electricidad, el acero, que son hoy expresión del programa industrial de Chile, surgieron con esfuerzos chilenos y bajo la iniciativa y el apoyo de gobiernos chilenos", dijo al pueblo de Tocopilla. El esforzado trabajador nortino ha continuado reiterando, a través de la jira del abanderado de centro-izquierda, su fe en la democracia y el más enérgico repudio a la reacción y la dictadura.

GRAN CONCENTRACION DE CENTRO-IZQUIERDA EN POBLACION J. A. RIOS

Una gran concentración de los efectivos de centro-izquierda, se llevó a efecto en Gamero 2354, sede de la Asamblea Radical "Juan Antonio Ríos", acto que corresponde a la intensificación en los barrios de la campaña para asegurar el triunfo del abanderado de las fuerzas democráticas y progresistas, don Pedro Enrique Alfonso.

Hicieron uso de la palabra en esta reunión, que se prolongó hasta las 2 de la madrugada, el diputado señor Alejandro Ríos Valdivia, el señor Luis Alberto Cuevas, el presidente de la Asamblea, señor Manuel Sepúlveda, y otros oradores que pusieron de relieve la trascendencia de la elección del 4 de septiembre que decidirá los destinos de la nación frente a la amenaza del retorno de la reacción o de la dictadura.

Extraordinario auge de la candidatura de Alfonso en Magallanes

El Secretario Regional de Magallanes, del Partido Socialista de Chile, informó a la directiva máxima de esta colectividad política, que en la zona austral ha adquirido un auge extraordinario la candidatura de centro izquierda, recibiendo cada día nuevas e importantes adhesiones de sectores progresistas, democráticos e independientes.

Agrega la comunicación que los efectivos socialistas, que son vigorosos en el extremo sur, están trabajando con singular ímpetu en favor de don Pedro Enrique Alfonso.

El Ampliado Regional realizado ayer en Santiago resolvió intensificar al máximo la campaña

SU TRADICION...

(De la página 7)

un mensaje de victoria", y rubricó Alfonso al término de su vibrante discurso, "el cuatro de septiembre la democracia luchará a brazo partido, sin desmayos, por su supervivencia, y nosotros estaremos junto a ella".

HAY QUE REDIMIR ECONOMICAMENTE AL PUEBLO

Hablaron también durante esta grandiosa manifestación los diputados señores Juan de Dios Carmona, Humebrto Enríquez y Máximo Venegas, el líder obrero y socialista Bernardo Ibáñez, el dirigente nacional de la Juventud Conservadora, Gustavo Lagos; el presidente nacional de la Juventud Radical, Raúl Morales Adriazola, y el jefe del radicalismo de Tocopilla, Alfonso Villanueva.

"Esta noche en Tocopilla —dijo Gustavo Lagos—, no asistimos a una proclamación más. El esforzado pueblo tocopillano se halla ante el futuro Presidente de la República, Pedro Enrique Alfonso. No proclamamos a un advenedizo de la política como es el señor Matte; no proclamamos a un tiranuelo de baja estofa como es el señor Ibáñez, y no proclamamos tampoco a un burgués de vida plácida y confortable, que se dice candidato de los comunistas. El Partido Conservador no viene pregonando un cristianismo abstracto como creen algunos, ni de sacristía como piensan otros. Es primordial redimir en la tierra a los hombres que sostienen el mundo con su esfuerzo. Es fundamental liberar del oprobio de una miseria sobrecogedora a un pueblo que vive aún su hondo drama social. Y éste es el mensaje del verdadero evangelio de Dios, que fué como Uds., obreros de Tocopilla, un trabajador".

EL TOXICO IBANISTA

El dinámico diputado nortino Máximo Venegas dejó de manifiesto, en un medular discurso, el mayoritario apoyo de su partido, el Democrático, a la candidatura de Alfonso, y el acatamiento disciplinado a las decisiones de la Junta, particularmente en Tocopilla.

Tuvo expresiones candentes para fustigar la postulación del ex general Ibáñez, señalando especialmente la participación en su campaña de siete profesores tocopillanos a quienes el Estado confiaba una tarea de alto sentido patriótico entregándoles la orientación rectora de miles de niños nacidos y crecidos en un país orgulloso de su tradición democrática. "Apoyar a Ibáñez es abjurar de los principios de libertad, de dignidad nacional y de independencia política, principios en defensa de los cuales entregaron su vida generosamente miles de chilenos. A un paso de Tocopilla estos maestros tienen la evidencia material de la intervención extranjera en la política interna de Chile, intervención que favorece justamente al candidato que apoyan estos maestros, y que ha hecho tabla rasa de todos estos conceptos de patria y libertad, que los profesores tienen precisamente la tarea de inculcar en los niños".

PAZ DE LOS CEMENTERIOS PARA CHILE

"Se nos acusa de desgobierno y se pide como réplica un Gobierno fuerte que ponga freno a los desbordes. No sé si con ello se quiere evocar, restableciéndola, la paz y la tranquilidad de los cementerios, que Ibáñez dió a Chile durante su mandato. Sólo los muertos no hablan ni se rebelan. Así pues, el régimen ideal para el ex general sería, en verdad, el del camposanto", expresó en una descarnada exposición política el diputado radical Humberto Enríquez. "Yo que conozco el pueblo de Chile, sé que prefiere el Gobierno de una sociedad humana, dinámica y consciente de su destino y de sus deberes. Por eso —agregó— el cuatro de septiembre tiene el carácter de un examen de madurez de la ciudadanía. Ha de resolver si apoyará a los que quieren la lúgubre tranquilidad del cementerio, y que tienen como candidato a un caudillejo que construyó su fama sobre el dolor y la sangre de un pueblo, que no olvida, o si por el contrario, estará con quien ofrece la seguridad de mantener un régimen de ancha y libre convivencia democrática. El cuatro de septiembre el pueblo tiene una cita con la historia. Confío en que el pueblo no equivocará su camino".

Finalmente, el presidente nacional de la Juventud Radical, Raúl Morales, sostuvo que la juventud a lo largo de la historia de Chile había estado siempre al lado de los principios de libertad, progreso y democracia. Citó la conducta de las legiones juveniles durante el Gobierno de Balmaceda y posteriormente durante las jornadas de 1920 y 1931.

IMPORTANTE REUNION DE ASAMBLEA "PEDRO AGUIRRE C.", MAÑANA

Mañana se llevará a efecto en el local de la Asamblea Radical de Santiago "Pedro Aguirre Cerda", una sesión extraordinaria con el objeto de tratar integralmente el problema electoral de la candidatura a la Presidencia de la República de don Pedro Enrique Alfonso.

Rendirán cuenta en esta reunión todos los correligionarios que tienen cargos directivos en esta campaña.

A esta importante reunión, según se nos informa, asistirá el presidente provincial del comando electoral, quien dará interesantes instrucciones a la Asamblea para intensificar los trabajos electorales de la candidatura democrática.

Allende fué proclamado por los profesionales del Frente del Pueblo

Los profesionales del Frente del Pueblo proclamaron ayer al candidato presidencial doctor Salvador Allende, en un almuerzo que se llevó a efecto en el Anexo del "Goyescas", y al cual asistieron aproximadamente mil personas.

Hicieron uso de la palabra el abogado Manuel Matus, a nombre del Comando de Profesionales; el Dr. José Zapata, la educadora María Marchant; el ingeniero Enrique Kirberg, y el candidato, señor Allende, quién fué aplaudido en diversos acápites de su discurso.

Dijo el señor Allende, entre otras cosas, que "en Chile, y en el mundo entero las viejas concepciones individualistas, que deleitaban a nuestros antepasados, y que todavía mantienen con ingenuidad o frialdad fuertes grupos sociales tradicionalmente ciegos y mezquinos, han caído por tierra". Agregó: "Estamos obligados a ser profesionales con sentido social. Capaces de comprender las ansias, las angustias colectivas, el sentimiento de masas y la conciencia del trabajo comín junto al valor de todos los esfuerzos. Como profesionales y trabajadores intelectuales sentimos fuertemente el desnivel social y económico que provoca la sociedad actual. Si hay proletariado obrero, también hay proletariado profesional".

EN FUNCIONES COMANDO DE LOS EE. FISCALES DE CENTRO-IZQUIERDA

Desde ayer se encuentra funcionando en su nuevo local de Huérfanos 623, el Comando Nacional de Empleados Fiscales de Centro-Izquierda, y en donde celebra sesiones de delegados los martes y viernes, a las 19 horas, y de directorio, todos los días a la misma ahora.

Intensa actividad se ha notado entre los empleados fiscales, por cuanto se han celebrado diversas reuniones de las directivas de los Comandos funcionales, para lo cual basta que los respectivos presidentes o secretarios soliciten oportunamente la sala de reuniones, al teléfono 33533.

DELEGADO A LA ZONA NORTE

En la comitiva que acompaña al candidato don Pedro Enrique Alfonso en su jira al norte, fué incluído un representante del Comando de Empleados Fiscales, don Pedro Gallardo Barrios, quien tomará contacto en esa región con los comandos provinciales, a fin de coordinar la labor.

Los Gobelinos en su Nuevo Edificio

Gran VENTA para el hogar

Tapices, Cortinas, Alfombras

para que su hogar se distinga por su belleza, distinción y comodidad

Tapicería y Alfombras

Damos a conocer este importante Departamento, ubicado en el 3er. piso del nuevo edificio, rebajando excepcionalmente los precios durante esta quincena

Marquisette de Algodón especial para visillos. Ancho 1.10 mt. El metro $ 70

Velo de seda, tipo suizo muy apropiado para cortinas de dormitorio. Ancho 1.50 mt. El metro $ 150

Brin medio lino, 10 colores modernos, artículo lavable e inarrugable, para fundas de muebles. El metro $ 198

Tapiz doble faz, variedad de colores modernos, muy indicado para cortinas divisorias. El metro $ 220

Brocato de seda, artículo de gran efecto decorativo, especial para cortinajes y tapiz de muebles. Ancho 1.30 mt. El metro $ 390

Cubre-Camas de cretona lavable, envedadas y con amplios vuelos, para 1 1/2 plaza c/u. $ 990

Felpa Española 9 colores clásicos y modernos, muy resistentes para tapizado de muebles. El metro $ 995

Linoleum ingles, gran variedad de anchos, dibujos y colores. El metro desde $ 185

Alfombra de triple afelpado, variedad de colores para escalas y pasillos. Ancho 0.70. El metro $ 850

Si es de Los Gobelinos se distingue

Ahumada casi esq. Compañía

Publicitas s. c.

ICENTE ADRIAN: "SOLICITO EL VOTO DE RRELIGIONARIOS EN ELECCION DE HOY"

é declara que Adrián salva la unidad y la armonía del Centro Torrealba.

VICENTE ADRIAN

hesión y el voto
eo de mis corre-
entro "Zenón To-
elección de hoy,
a diputado por
lesta el prestigio-
nocrático, ex par-
nistro y actual
orario del Centro
icente Adrián Vi-
que ha recibido
hesiones de anti-
s correligionarios,
e entusiastas se-
pertenecientes al
cuales agradece,
a para la elección

ONES DE LOS
ITES
Elección de D. Vi-
el Centro Torreal-
acuerdos en favor
oyo de los conso-
os a esta precan-
vaguardia la uni-
decimiento de la
ro del respeto a
ección y libertad
los miembros del
sin la intromi-
y procedimientos
stas luchas inter-
cto el precandida-

to señor Adrián, manifestó que por no conceder importancia a una publicación de ayer, del señor Pedro Segundo Cárdenas Oyanedel, no le daría contestación de ningún carácter. Por su parte, la Comisión Femenina acordó dejar en claro que son las mujeres democráticas las que no reconocen autoridad para indicar rumbos a persona que ni antes, ni ahora, aporta abnegación alguna en las luchas del Partido, por lo que deja constancia de su protesta.

LLAMADO DE DIRIGENTES

Los presidentes del Comité del señor Vicente Adrián, señores Clemente Garay y Alberto Valdebenito Orrego, y los vicepresidentes, señores Domingo González Uribe, Aurelio Valdebenito, Abelardo Pimiento, Angel C. Vásquez, Tomás Jiménez, Erasmo Escudero, Lorenzo Pérez Espinola Graciela Sánchez, Armelinda Almonacid, Julia Martínez de Palma, Clodomiro Figueroa, Máximo Fajardo, Eufrosino Valenzuela, Angel Leiva, Adrián Pino, Oscar Martínez, Oscar Díaz Campos, Carlos Yáñez Aliste, Liborio Rebolledo, Guillermo Jara Ríos, Serafín Soto, Rafael Valenzuela, Víctor Gutiérrez, Sidimio Poblete, Juan H. Abbá, Humberto Videla, y los directores que lo forman, hacen un nuevo llamado a los miembros del Centro Torrealba, rogándoles concurrir a favorecer con sus votos al señor Vicente Adrián Villalobos, que responde a un formal esfuerzo para salvar la unidad y la armonía de esta respetable institución del Partido.

ón de las fuerzas políticas, gremiales, les y femeninas de Centro-Izquierda

ras de hoy domingo, se efectuará en la comuna de esta capital, una concentración de las fuerzas iales, juveniles y femeninas de centro-izquierda, gar en la secretaría electoral ubicada en San Pa- e La Estrella.

a este acto preparatorio de la proclamación que oso sector se hará de don PEDRO ENRIQUE AL- candidato a la Presidencia de la República, el jefe provincial de la campaña, diputado don Alejandro y altos dirigentes de los partidos aliados, entre uso de la palabra el ex Ministro de Educación, Leighton, en representación de la Falange Nacio- tado radical don Mario Riquelme.

FERROVIARIOS ACTIVAN CAMPAÑA POR ALFONSO

Anoche se llevó a efecto la inauguración de la secretaría gremialista ferroviaria para los trabajos de la candidatura de centro-izquierda, en Patricio Lynch N.o 1022.

Concurrieron a este acto los ferroviarios radicales de la comuna y gran número de trabajadores del riel independientes que apoyan la candidatura de las fuerzas progresistas y democráticas, como asimismo personal de la Casa de Máquinas, Yungay, Señalización, Fundición Las Rosas, Indus, Heremana y otras industrias.

NOTICIAS DIVERSAS

EL INSTITUTO PEDAGOGICO TECNICO todos los días hábiles, de 19 a 20 horas, en Avenida Bernardo O'Higgins 1407, a los interesados en matricularse en los cursos vespertinos de modas, lencería, camisería, tejidos, matemáticas comerciales, contabilidad, química, merciología, redacción comercial, publicidad y propaganda, inglés, historia y geografía.

LA UNION DE PELUQUEROS celebra sesión de directorio hoy, a las 11 horas, en su sede social.

SINDICATO TEXTIL DE SEDAS— Cita a reunión general para hoy, a las 11 horas, en su local de Huérfanos N.o 1549, con el objeto de elegir un director.

EN "EL PACIFICO", DE LA PANAGRA, se dirigieron ayer a Lima los ingenieros de la General Electric, señores W. A. Gluesing, F. J. Longadise y B. Martinez, quienes exhibieron en Santiago y Valparaíso los juegos eléctricos "La Casa de la Magia".

OBREROS MARITIMOS A LA CAJA DE LA MARINA MERCANTE

El secretario general de la Confederación de Obreros Marítimos de Chile, don Wenceslao Moreno, acompañado de otros dirigentes, solicitó ayer la intervención de S. E. el Presidente de la República para obtener el pronto despacho por el Congreso del proyecto de ley que incorpora a ese gremio al régimen de la Caja de la Marina Mercante.

El Excmo. señor Gabriel González les reiteró su promesa de que ese proyecto será ley antes de que deje la Presidencia, para lo cual les prometió no retirar la urgencia que pidió para su despacho. El proyecto está aprobado por la Cámara de Diputados, y se encuentra pendiente del informe de la respectiva comisión del Senado. Como la urgencia pedida por el Ejecutivo vence el viernes próximo, si S. E. no la retira antes, ese día deberá producirse la resolución del Senado.

Reunión de la Agrupación Médica Femenina de Chile

La Agrupación Médica Femenina de Chile tendrá sesión científica en la Sociedad Médica el lunes a las 19 horas, con el siguiente temario: 1.o. Cáncer del cuello uterino y embarazo. Dra. Erna Mahn; 2.o Estadística del Preventorio del Cáncer. Dra. Juana Díaz Muñoz; 3.o. Lepra en la Isla de Pascua. Dra. H. von Behring.

Además, el miércoles a las 19 horas, en Victoria Subercaseaux 63, la Agrupación tendrá Sesión General.

ELIMINARAN VAGANCIA INFANTIL: 5 MILLONES

Se dará un vigoroso impulso a la tarea de eliminar, en lo posible, la vagancia infantil en la capital. Para este efecto, la Municipalidad de Santiago destinará la suma de cinco millones de pesos, los que serán distribuidos entre los diversos hogares que actualmente se preocupan de recoger y ayudar a los niños vagos.

Actualmente, la Corporación, estudia, diariamente, la adopción de diversas medidas prácticas para eliminar este mal, reuniones que son presididas por el presbítero Ruiz Tagle, que tiene gran experiencia en la materia.

MANIFESTACION A DON DEMETRIO SALAS M.

Con motivo de cumplir 80 años el profesor, escritor y biólogo señor Demetrio Salas Maturana, sus ex alumnos y amigos le ofrecerán una manifestación el 9 a las 17 horas, en el Restaurante Naturista, a la que han adherido numerosas personalidades.

Las adhesiones se reciben en Bandera 52, oficina 401, y en el Restaurante Naturista.

SERA INAUGURADA NUEVA SALA DE CONFERENCIAS

El Departamento de Extensión Cultural de la Universidad de Chile ha montado una confortable sala de Conferencias en su nuevo local de Huérfanos 1117, tercer piso, cuya inauguración oficial se anuncia para la segunda quincena de agosto. Se trata de una sala con capacidad para ciento cincuenta personas, ubicada en pleno centro, en la cual se proyecta realizar una amplísima labor de extensión universitaria a base de ciclos de conferencias, foros, representaciones teatrales, conciertos, exposiciones, etc.

La nueva sala será inaugurada con un importante ciclo de conferencias, bajo el título de "Crisis del Mundo contemporáneo".

DE LA SECRETARIA DE DON ARTURO MATTE

Matte recibe esta tarde en el Caupolicán el homenaje de las mujeres de Santiago

A las 14 horas se iniciará la concentración en que las fuerzas femeninas de los partidos y las organizaciones independientes, tributarán un entusiasta homenaje de adhesión nacional a la Presidencia de la República

MATTE PRONUNCIARA UN IMPORTANTE DISCURSO

Las mujeres de Santiago llenarán hoy el amplio Teatro Caupolicán en el homenaje que las colectividades políticas, fuerzas independientes y gremiales feministas tributarán al abanderado de los trabajadores, Arturo Matte, demostración de adhesión que pondrá en evidencia el avasallador arrastre que su postulación a la Presidencia de la República tiene en este importante sector de la ciudadanía.

ARTURO MATTE L.

La concentración comenzará a las dos de la tarde y a ella se movilizarán todas las madres de familia, empleadas, obreras y profesionales, en todas las cuales Arturo Matte ha encontrado la más decidida adhesión por sus desvelos en favor del hogar chileno y por sus postulados sociales en su futura gestión gubernativa.

Durante la proclamación usarán de la palabra esforzadas dirigentes políticas y gremiales de nuestra capital y algunas representantes de otras ciudades vecinas, oradoras que enfocarán la enorme responsabilidad histórica que pesa sobre todas las mujeres chilenas y de cuya decisión en los próximos comicios presidenciales dependerá el destino de la República.

Por su parte, el abanderado de los trabajadores, Arturo Matte, pronunciará un trascendental discurso, en el que reafirmará su convicción democrática y republicana, y los funda-

PARTIDO LIBERAL

Proclamación del TEATRO CAUPOLICAN

Se advierte a las mujeres mattistas de las comunas que se indican, que podrán acudir a las direcciones que se detallan a continuación, para concurrir a la proclamación de hoy domingo 3 de agosto, de Arturo Matte, en el Teatro Caupolicán.

HABRA MOVILIZACION:

1.a Ahumada 26
2.a Riquelme con San Pablo
3.a Chacabuco 255
4.a Alameda 3770
5.a Independencia 1938
6.a Recoleta 590
7.a Mujica 12
8.a Gálvez 154
9.a República 71
10.a Copiapó 1409

El Comando Femenino Mattista de Beneficencia

Cita a todas las compañeras simpatizantes y militantes de nuestro movimiento para que asistan a la gran proclamación que efectuarán las mujeres de Santiago al candidato nacional

ARTURO MATTE

Este acto se hará HOY DOMINGO 3 DE AGOSTO, a las 2 de la tarde en el

TEATRO CAUPOLICAN

Punto de reunión de nuestro gremio será en Avenida Matta con San Diego a la 1.30 P. M.

Invitamos cordialmente a todas nuestras compañeras de labores a este acto en que rendiremos un cálido homenaje de gratitud a nuestro abanderado.

Por el Comando: **Manuela Gutiérrez**, presidenta; **Felisa Guzmán, Aurelia Ortega y Claudina Sáez.**

QUINTA PROCLAMACION DE LA QUINTA COMUNA CAÑADILLA Y SEXTA COMUNA RECOLETA

EN EL

TEATRO VALENCIA

(PLAZA CHACABUCO)

Miércoles 6 de Agosto, a las 9 P. M.

HABLARAN:

Don Arturo Calvo Garrido, por los conservadores tradicionalistas.
Don Mario Fuenzalida T., por los liberales.
Doña Ligia Bustos M., por las mujeres conservadoras tradicionalistas.
Doña Elisa Assen de E., por las mujeres liberales.
Don Rafael Silva Lastra, por la Acción Popular.
Don Ernesto Letelier B., por los democráticos nacionales.
Don Horacio Reed Carrera, por las fuerzas independientes.
Don Alejandro Gac, por los agrarios laboristas.
Y el candidato nacional a la Presidencia de la República,

DON ARTURO MATTE

Gran demolición

EDIFICIO

"Los Gobelinos"

Compañía esquina Ahumada

100.000 kilos FIERRO redondo de construcción.
10.000 LISTONES piso 1x2 y 1x2½.
ROBLE 2x8, 2x6 y 2x3.

Eléctricos, sanitarios, puertas, cortinas, cañerías, piso goma importado y muchos otros materiales. Venta en la misma demolición y SAN DIEGO 1278. Sábado atendemos todo el día.

Demuele: Serafín Villalba

SASTRERIA Juan José Jara

Hechuras finas . . $ 1.400
Virados perfectos . 680

Recibo composturas y transformaciones de ternos para caballeros, damas, y trajes de huaso.

Atiendo en mi nuevo local:

21 DE MAYO 617

2.o PISO — LOCAL 7
(Edificio nuevo)

APARECIO:

un libro valiente y polémico, de ap[illegible] lidad política.

POR UNA POLITIC NACI

Por RENE ARRIAGADA y [illegible]

—Trayectoria del Agrario Laborista
—Perspectiva de un nacionalismo [illegible]
—Ibáñez, palanca de una Babel [illegible] ter revanchista.
—Los Hombres de Trabajo y A[illegible]

CUARTA PROCLAMACION DE LA SEGUNDA COMUNA SANTA ANA Y TERCERA PORTALES

EN EL

TEATRO NOVEDADES

(Cueto, entre Huérfanos y Agustinas)

MARTES 5 DE AGOSTO A LAS 9 P. M.

HABLARAN:

A nombre de los jóvenes conservadores tradicionalistas, don Rolando Molina Reyes.
A nombre de los liberales, el diputado por Santiago don Roberto Barros Torres.
A nombre de los conservadores tradicionalistas, don Alejandro Díaz O.
A nombre de las mujeres conservadoras tradicionalistas, doña Margarita Solar García Huidobro.
A nombre de las mujeres liberales, doña Marta Tobar de A.
Por las fuerzas independientes, don Raúl Ortiz Vega.
Por los agrario laboristas, don Mariano Fernández.
Por los democráticos nacionales, don Edmundo Villagrán.
Por la Acción Popular Mattista, don Rubén Guerra.
Y el candidato nacional a la Presidencia de la República,

DON ARTURO MATTE

CITACIO[illegible]

PROCLAMACION DE [illegible]

ARTURO M[illegible]

EN EL

TEATRO CAUPO[illegible]

PROFESORAS MATTISTAS:
Se cita a las profesoras mattistas a [illegible] Arturo Matte, hoy domingo 3 de agosto [illegible] policán.

COMITE DE OBRERAS MATTISTAS IN[illegible]
Cita a todas las compañeras, esposas [illegible] de los compañeros, para el Teatro Cupo[illegible] 3 de gosto a las 2 P. M.

COMANDO NACIONAL DE EMPLEADO[illegible]
Se cita a los empleados fiscales, semi[illegible] les, y particulares al Teatro Caupolicán [illegible] las 2 P. M.

MOVIMIENTO FEMENINO MATTISTA [illegible]
Se cita a todas las componentes de [illegible] Teatro Caupolicán para hoy domingo [illegible] 2 P. M.

ACCION POPULAR MATTISTA:
Las componentes femeninas de esta [illegible] citadas para el Teatro Caupolicán para [illegible] agosto a las 2 P. M.

HOY

LAS MUJERES DE SANTIAGO

PROCLAMAN A

ARTURO MATTE

EN EL TEATRO CAUPOLICAN A LAS 2 P. [illegible]

ACORDARON ACUSACION Z. EL MARTES

la llamada Allan- ...ue agrupa al blo- que de grupos ibañistas, se reunió ayer para tomar acuerdos frente a la acusación que será presentada el martes por la Derecha Económica contra tres ex Ministros radicales, por supuestas infracciones a la Constitución Política del Estado.

Después de un prolongado debate, se resolvió designar una comisión, la que deberá redactar entre hoy y mañana una acusación constitucional contra el Presidente de la República.

Fábrica de Sederías "DIEZ DE JULIO"

GRAN LIQUIDACION

— DE —

SALDOS Y RETAZOS

DESDE MAÑANA LUNES

10 %

DE DESCUENTO

Queda gran cantidad de CORTES y RETAZOS de LANAS y SEDAS LISAS ESTAMPADAS y que están marcados a precios bajísimos y, además, un descuento extra de 10%, que haremos efectivo al momento de efectuar su compra.

Fábrica de Sederías "DIEZ DE JULIO"

DIEZ DE JULIO 536 (entre CARMEN y San ISIDRO)

EL NORTE REPUDIA A IBAÑEZ, AFIRMA DIRIGENTE JUVENIL

Regresó de una breve jira por la Provincia de Tarapacá el Consejero Nacional de la Juventud Radical, y miembro del Comando Nacional de Juventudes de Centro-Izquierda don Mario Cárcamo, quien nos ha manifestado que en la Norte sólo hay dos candidatos: don Pedro Enrique Alfonso, y don Salvador Allende. "El anciano y usado ex coronel, no se conoce como candidato. En Arica se le recuerda porque entre las obras de mayor importancia de su Gobierno, figuró la entrega de la provincia de Tacna al Perú; en Iquique, todavía estan latente la Cosach y la cesantía de las salitreras, el hambre y los albergues".

"El Partido Radical y sus aliados están trabajando con un entusiasmo verdaderamente patriótico. Comprenden, y lo manifiestan que el único candidato capaz de mantener la libertad y la democracia chilena, es el abanderado de las fuerzas de Centro-Izquierda, don Pedro Enrique Alfonso. La Falange Nacional ha tomado a su cargo los trabajos en las Oficinas salitreras, y aseguran que alcanzará un resultado electoral nunca obtenido anteriormente en campaña alguna.

"El Norte Grande espera al candidato del triunfo con ansiedad cívica, y desea demostrarle su afecto y total adhesión a su campaña Presidencial. Como dirigente juvenil, puedo declarar que es halagador constatar que allí como en el resto del país, los más destacados y auténticos valores de mi generación están trabajando con pasión; tenemos una juventud que será orgullo de los Partidos de Centro-Izquierda, nos hemos comprendido, y hemos intercambiado nuestras propias inquietudes y aspiraciones; por todo esto, puedo manifestar que Pedro Enrique Alfonso será con toda seguridad el próximo Mandatario de la Nación".

HOMENAJE CONSERVADOR A SUS EX MINISTROS

El próximo domingo los conservadores rendirán homenaje a los ex Ministros de esta colectividad política, señores Horacio Walker, Eduardo Yrarrázaval, José Luis Infante, Carlos Vial E. y Jorge Mardones Restat.

Este acto consistirá en un almuerzo que ofrecerá la directiva del partido en los comedores del club "Fernández Concha". La manifestación se hará extensiva al Embajador de Chile ante el Vaticano, señor Raúl Yrarrázaval.

YA NO ENGAÑAN AL PUEBLO NI EL FASCISMO NI LA DERECHA

Un lector de Cauquenes nos envía la siguiente carta, que publicamos sin comentarios:

"Santiago, 30 de julio de 1952.

Señor Director:

A pesar de haber definido nitidamente el candidato de centroizquierda, don Pedro E. Alfonso lo que para él significa continuismo, sus adversarios políticos siguen haciendo una propaganda tenaz y majadera sobre el continuismo, queriendo torcer las intenciones y claros conceptos del abanderado de las fuerzas democráticas y progresistas. Pero el país, señor Director, felizmente conoce muy bien a los impugnadores del continuismo del señor Alfonso, y sabe cuáles son sus intenciones y que lo que persiguen es desprestigiarlo para ganar adeptos que sólo tienen en los amargados y ambiciosos. Recurren a esta manifiesta tontería porque les resulta fácil la argumentación para pretender engañar al pueblo.

Pero el pueblo que no es tan ignorante como ellos lo creen, sabe que la Derecha Económica, dueña en gran parte de la riqueza, lo hace con el fin de recuperar el Poder, que el pueblo chileno, la clase proletaria le arrebató un 25 de octubre de 1938; y en esta jornada eleccionaria estará otra vez con el hombre que les promete continuar la obra emprendida por don Pedro Aguirre Cerda, sin pretender entregar la explotación de nuestras riquezas nacionales a ninguna potencia extranjera, sea ésta yanqui o argentina.

La verdad es, señor Director, que si nos atenemos a lo que ha dicho el candidato presidencial señor Alfonso, no hay razones para alarmarse por su continuismo, ya que ello significa seguir dotando al país de las herramientas necesarias para conquistar su independencia económica, anhelo que todo chileno debe apoyar sin hacer caso de la cantinela del continuismo de que hacen gala torcidamente los adversarios políticos del señor Alfonso.

Yo estoy seguro de que los ciudadanos conscientes de nuestro país, darán sus votos el 4 de septiembre al abanderado de las fuerzas políticas que forman la combinación de centroizquierda, porque por encima de propagandas interesadas está la continuidad de la democracia, que nos garantiza la libertad, el progreso y la justicia social.

Pues bien, señor Director, los propagandistas del señor Matte, el hombre bueno, que representa en esta lucha los grandes intereses económicos, como los propagandistas de la nunca democrática candidatura del señor Ibáñez, que ayer como hoy representa el fascismo en Chile, pueden seguir majadereando a los cuatro vientos con el continuismo, que los hombres y mujeres que nada queremos con dictaduras, sean éstas ejercidas por el dinero o de otra naturaleza, estamos con Pedro E. Alfonso, que representa progreso, libertad y bienestar.—Javier E. Cáceres. Carnet 12762, Cauquenes.

CONTRA TUTELA EXTRANJERA, EN EL MOVIMIENTO OBRERO LUCHA IZQUIERDA POPULAR

En un vibrante manifiesto, el Partido Izquierda Popular de Chile, recientemente constituido y del que forman parte importantes núcleos de obreros, empleados y campesinos, de ambos sexos, fija su posición y plantea los objetivos que persigue en orden a liberar el movimiento de los trabajadores de toda tutela extranjera y sobre la base del establecimiento de una auténtica democracia.

Expresa la declaración de principios que el partido está inspirado en la doctrina marxista leninista, "porque reconoce que el marxismo es la teoría científica de investigación del proletariado y un guía para la acción de las masas que luchan contra toda manifestación de sometimiento y esclavitud impuesta por el régimen capitalista, y considera que el leninismo es una realidad en la materialización de la doctrina política económica del marxismo. La finalidad del Partido de Izquierda Popular de Chile es luchar por el socialismo, por estimar que es la única doctrina que dará a nuestro país su completa emancipación en todo orden: político, económico, cultural y social".

Más adelante especifica que el partido luchará por la independencia del movimiento obrero "contra la intromisión de los agentes extranjeros de cualquiera potencia que se autodeclare mentora del movimiento de los trabajadores, porque la clase obrera chilena ha logrado su madurez política y ella debe ser dueña de su propio destino. Luchará exclusivamente por los intereses de Chile y no permitirá que estados extranjeros, llámense capitalistas o socialistas, argumentando cualquier pretexto intenten intervenir en la vida interna de la nación. El marxismo leninismo no se importa ni se exporta, corresponde a los trabajadores de cada país interpretarlo como mejor le convenga a las necesidades nacionales; por eso es que los izquierdistas populares, frente a la realidad nacional, sostienen su propia interpretación, sin tutores de ninguna especie".

Finalmente, dice el manifiesto que el partido luchará por las cuatro libertades, "por las cuales combatieron contra el fascismo hitlerista los trabajadores y las fuerzas democráticas del mundo, y que hasta ahora no han sido cumplidas".

Como lo informamos en nuestra edición de ayer, el Partido de Izquierda Popular se incorpora a la vida política prestando su apoyo al candidato de centro izquierda, don Pedro Enrique Alfonso.

HOSPITALARIOS PREPARAN PROCLAMACION DE ALFONSO

En reunión extraordinaria celebrada por el Comando Nacional de Empleados y Obreros Hospitalarios de Chile, se acordó proclamar la candidatura del abanderado de centroizquierda, don Pedro Enrique Alfonso, acto que se llevará a efecto en un teatro de la capital, a fin del presente mes. Concurrirán a esta concentración delegaciones de Valparaíso, San Felipe, Los Andes, San Antonio, Rancagua, Curicó y Talca.

En la reunión ampliada en que se tomó este acuerdo se dejó constancia del interés y apoyo que los practicantes encontraron en el señor Alfonso para obtener la modificación de la ley N.o 10.015, que beneficia a este gremio, cumpliendo así la promesa que les hiciera en el sentido de que sería mejorada la ley.

INTERVENCION U OLVIDO DE LA LEY EN BENEFICIO DE IBAÑEZ

Si se aplicaran las normas establecidas por la propaganda ibañista para juzgar los actos del Gobierno y de las candidaturas democráticas en torno a la próxima elección presidencial, podríamos informar a nuestros lectores que las autoridades de la provincia y Carabineros están interviniendo decididamente en favor de la candidatura Ibáñez.

En efecto, de acuerdo con la Ley de Elecciones, y de otras anteriores sobre orden público, "está prohibido absolutamente el uso de emblemas nacionales en la propaganda política". Los emblemas nacionales son tres: la bandera nacional, el escudo nacional, y el himno nacional.

Ante la impasibilidad del Intendente de la provincia, del Prefecto de Carabineros, y de los jefes, oficiales y tropa policial, la candidatura ibañista usa y abusa de los emblemas nacionales en su propaganda, a lo largo y ancho de toda la provincia.

A dos cuadras del Palacio de la Moneda en la calle Teatinos, un lienzo ibañista cruza la calle con dos banderas chilenas pintadas en él; un espectáculo semejante puede observarse en los caminos de acceso a Puente Alto y a Melipilla, y en el mismo pueblo de Puente Alto, donde también hay lienzos de propaganda política con emblemas nacionales, que la ley electoral "prohibe" usar en propaganda política.

Y como toda prohibición legal envuelve una pena, cuando se infringe, vendría a resultar que las autoridades están amparando esta trasgresión en beneficio exclusivo de la candidatura del ex General Ibáñez.

¿Es este una caso de intervención —como dicen los ibañistas—, o simple desconocimiento y olvido de las leyes?

GRAFICOS TRABAJAN ENTUSIASTAMENTE POR P. E. ALFONSO

Con asistencia de numerosos trabajadores de la industria gráfica y periodística, quedó constituído el comando del gremio que tendrá a su cargo la dirección, en la provincia, de los trabajos de la candidatura de don Pedro Enrique Alfonso.

Se designó la siguiente directiva:

Presidente del comando, don Raúl Gardaix Valdivia, radical; primer vicepresidente, don Alberto Molina, socialista; segundo vicepresidente, don Mario López, independiente; tercer vicepresidente, don Víctor Ramírez, falangista; secretario general, don Oscar Godoy, radical; prosecretario, don José Lamartini, radical; secretario de actas y prensa, don Juan Morales G., radical; tesorero, don Juan Uma ña radical; representantes al comando presidencial los señores Angel Muñoz Alberto Molina y Oscar Godoy; directores, señores Hugo Lenín Aedo, Hernán Fuentes y Moisés Vivanco, los tres de filiación independiente.

Se tomó el acuerdo de reunirse la directiva diariamente, considerando todos los días sábados a las 19.30 horas para las reuniones generales.

Para este mismo efecto esta directiva cita a reunión general para el próximo miércoles para dar cuenta de los trabajos preliminares. La hora será uniforme para todas las reuniones, o sea, las 19.30 horas.

BREVES DE POLITICA

..Asamblea Radical de Lo Ovalle —Se cita para hoy a los militantes de la Asamblea con sus sectores juveniles y femeninos, a una reunión que se efectuará a las 16.30 horas en calle Briones 677, paradero 18 de la Gran Avenida. Durante esta reunión hablará el diputado del distrito, don Hermes Ahumada Pacheco, quien dará una charla referente a los trabajos de propaganda electoral en favor de don Pedro Enrique Alfonso Barrios, indicando la forma más conveniente para obtener de ellos el mayor rendimiento posible.

Asamblea Radical de la Sexta Comuna. — Pone en conocimiento de los asambleistas que a fin de facilitar el trabajo electoral de la comuna se cita a los radicales de esta comuna para ratificar sus domicilios a nuestra secretaría de calle Recoleta 291, todos los días, de 11 a 13 y de 18 a 21 horas.—El secretario general.

Partido Socialista de Chile. — Mañana se reunirá impostergablemente el Comité Central de la Federación de la Juventud Socialista, por lo que se cita en forma urgente a la totalidad de sus integrantes. Asistirá a esta importante reunión Gustavo Ramírez Rocha, secretario regional del partido. También se reunirá extraordinariamente el comité regional del partido, a las 19 horas, en su local de Agustinas N.o 878.

SEÑOR ASEGURADO:

Recuerde que no podrá aprovechar los beneficios de las nuevas leyes si no ha comprado aún el sitio en que le puedan construir su casa.

VISITE HOY MISMO

Los terrenos en que se está levantando la CIUDAD JARDIN LO PRADO y elija el sitio en que le construirán su CASA PROPIA.

APROVECHE HOY MISMO

Las ventajas que le ofrece la CIUDAD JARDIN LO PRADO para adquirir su sitio pagadero con sólo $ 680 MENSUALES.

SIN PIE Y SIN COMISION.

DECIDASE HOY MISMO

Y en breve plazo será PROPIETARIO en la CIUDAD JARDIN LO PRADO, con agua potable propia, luz eléctrica, calles pavimentadas con concreto, plazas, parques, jardines y todos los servicios para que Ud. pueda vivir con comodidad.

Los micros 50 y 52 lo llevan a lo mismo

Ciudad Jardín LO PRADO

Atención permanente incluso domingos y festivos, en el terreno

SAN PABLO 6451 - HUERFANOS 713 entrepiso

VENTAS SIN COMISION

LA TIERRA ES SEGURIDAD HOY, TRANQUILIDAD MAÑANA

A PESAR DE LA RECIENTE ALZA EN EL PRECIO DE LOS LIBROS,

Librería El Ateneo

continúa vendiendo a precios rebajados

OBRAS TECNICAS

TECNICA DEL AUTOMOVIL, por A. Lucius (3 tomos) $	172.—
REPARACION Y AJUSTE DE MOTORES DE AUTOMOVILES, por F. Pinto	57.—
PARA APRENDER DIESEL, por F. Sani (2 tomos)	172.—
SERVICIO y REPARACION DIESEL, por F. Sani (2 ts.)	172.—
EL MOTOR DIESEL, por A. L. Cabral	130.—
TECNOLOGIA MECANICA, por G. Crosetti	57.—
EL AJUSTADOR MECANICO MODERNO, por M. Evelson	57.—
EL TORNERO MECANICO MODERNO, por M. Evelson	72.—
CURSO DE TORNERIA MECANICA, por L. A. Salas	43.—
CURSO PRACTICO DE FUNDICION, por Alfonso y Gavuzzo	57.—
SOLDADURAS, por H. Rivera	43.—
LECCIONES ELEMENTALES DE ELECTRICIDAD, por L. Pulido	43.—
CURSO DE ELECTROTECNICA, por Grau	86.—
EL HOBBY DE LA RADIO, por D. Calen	108.—
TRANSFORMADORES (estáticos), por C. Bianchi	72.—
48 LECCIONES DE RADIO, por Susmansky (4 tomos)	288.—
RADIO — CURSO ACELERADO, por S. Marshall	96.—
RADIO — RECEPTORES Y AMPLIFICADORES, por Susmansky	57.—
CURSO DE TELEVISION ELECTRONICA, por Pardo	144.—
ELEMENTOS DE TELEVISION Y SU VOCABULARIO TECNICO, por Bonilla	130.—
AVERIAS DE LAS MAQUINAS DE CORRIENTE CONTINUA, por Bianchi	43.—
MOTORES DE AVIACION, por A. Lucius (3 tomos)	130.—
LECCIONES DE QUIMICA INDUSTRIAL, por A. Chiesa	144.—
QUIMICA ANALITICA APLICADA, por A. Chiesa (2 tomos)	86.—
100 INDUSTRIAS EXPLICADAS, por M. Segovia	57.—
FORMULAS Y RECETAS INDUSTRIALES, por A. Chiesa	86.—
CURTIDO DE CUEROS, por F. Vallejo	29.—
FABRICACION DE JABONES, por H. Rivera	43.—
PLASTICOS, por H. Rivera	29.—
CURSO DE GRANJA, por Silva Lezaeta (5 tomos)	180.—
DIBUJO ARTISTICO Y PUBLICITARIO, por J. Serrano	57.—
PARA APRENDER DIBUJO MECANICO, por Evelson (2 tomos)	144.—
DIBUJO DE MAQUINAS, por Laudien	72.—
PERSPECTIVA Y SOMBRAS, por R. Rhodes	130.—
MANUAL DE ESCULTURA, por J. Ruzzier	57.—
MANUALIDADES PARA LA DECORACION, por J. Ruzzier	57.—
ELEMENTOS DE HORMIGON ARMADO, por C. Borruat	86.—
ELEMENTOS de ESTATICA GRAFICA, por C. Borruat	115.—
ELEMENTOS DE RESISTENCIA DE MATERIALES, por C. Borruat	115.—
CONSTRUCCION DE CASAS RURALES Y WEEK-END, por Mazon	115.—
PARA APRENDER A CONSTRUIR UNA CASA, por Romero	57.—
VIVIENDA, AMUEBLAMIENTO, DECORACION, por C. Borruat	172.—
CURSO DE CARPINTERIA, por L. Kosar	72.—
48 LECCIONES DE MATEMATICAS, por Forta Casetto (4 tomos)	172.—
SECRETARIADO COMERCIAL, por Morgante (2 ts.)	144.—
PARA APRENDER INGLES, por Stanley	108.—
TEJIDOS Y TELARES CASEROS, por Achterberg	72.—
COMO INICIAR UN HOBBY, por varios autores	108.—
CONFECCION DE MUÑECAS, por J. Hallen	144.—
FABRICACION DE JUGUETES DE MADERA, por Musarra	72.—
JUGUETES DE PAÑO, por Musarra	72.—
TRABAJO MANUAL ESCOLAR, por Dank	86.—
PARA APRENDER ENCUADERNACION, por Musarra	86.—
ENCUADERNACION APLICADA, por Musarra	115.—
AEROMODELISMO, por W. Winter	57.—
FOTOGRAFIA, por G. Jardel	43.—
FABRICACION DE ARTICULOS DE COTILLON, por Musarra	72.—
HOBBY DE LA CARPINTERIA, por J. Parodi	108.—
ARTE y CIENCIA DE LA HISTORIETA por W. Tencer	57.—
CARTONAJE, por Musarra	86.—
PRESTIDIGITACION AL ALCANCE DE TODOS, por Musarra	86.—
EL ARTE DE HABLAR EN PUBLICO, por N. D. Lafuerza	108.—
CURSO DE MOTORES DE EXPLOSION, por Dupin	115.—
ACUMULADORES ELECTRICOS, por A. Riu	172.—
SISTEMAS ELECTRICOS DE AUTOMOVILES, MOTOCICLETAS Y CAMIONES, por Riu	346.—
ELECTROTECNICA INDUSTRIAL, por A. Riu	274.—
MANUAL DEL RELOJERO, por De Carle	480.—
PANADERIA PASTELERIA y CONFITERIA, por Vidal	360.—
FABRICACION DE JABONES, por Torróntegui	360.—
CALCULO DE TALLER, por Beck	360.—
MANUAL DEL PRESADOR MECANICO, por Berck	360.—

EL MUEBLE DE ESTILO

por el Prof. OTTO KLEIN

La mejor obra sobre la materia. Ilustrada con 595 grabados y 82 láminas de muebles diseñados en escala, con los detalles correspondientes. Edición en gran formato, pasta $ 1.000.—

QUIMICA

TRATADO DE QUIMICA ANALITICA, por F. P. Treadwell (2 tomos) $	792.—
TRATADO DE QUIMICA ORGANICA, por P. Karrer	1.080.—
ANALISIS QUIMICO CUANTITATIVO, por Willard y Furman	432.—
PRACTICAS DE QUIMICA FISICA, por F. D. Daniels y otros	860.—
PRACTICAS QUIMICAS, por Eduardo Vitoria	480.—

FILOSOFIA Y PSICOLOGIA

FERRATER MORA. — Diccionario de filosofía $	1.200.—
DICCIONARIO MANUAL DE FILOSOFIA, por Rubert Candau	880.—
DICCIONARIO DE PSICOLOGIA, por H. C. Warren	510.—
DICCIONARIO DE SOCIOLOGIA, por H. Fairchild	456.—
HISTORIA DE LA FILOSOFIA, por E. Brehier (2 ts.)	1.730.—
HISTORIA DE LA FILOSOFIA, por Will Durant	400.—
HISTORIA DE LA FILOSOFIA, por F. Kilmke	860.—
HISTORIA DE LA FILOSOFIA, por M. F. Sciacca	500.—
HISTORIA DE LA FILOSOFIA, por Emile Goulrán	420.—
HISTORIA DE LA FILOSOFIA, por W. Dilthey	170.—
HISTORIA DE LA FILOSOFIA, por Ernst von Astér	120.—
HISTORIA DE LA FILOSOFIA, por Alfred Fouillée	480.—
HISTORIA DE LA FILOSOFIA, por Julián Marías	375.—
HISTORIA DE LA FILOSOFIA NORTEAMERICANA, por H. Scheider	720.—
LA FILOSOFIA ACTUAL, por I. Bochenski	170.—
LA FILOSOFIA, HOY, por M. F. Sciacca	400.—
INTRODUCCION A LA FILOSOFIA, por J. Marías	375.—
HISTORIA DE LA FILOSOFIA MODERNA, por W. Windelband (2 tomos)	768.—
LA FILOSOFIA CONTEMPORANEA, por Guido de Ruggiero	240.—
FILOSOFIAS DEL SIGLO XX, por Guido de Ruggiero	200.—
EL PROBLEMA DEL CONOCIMIENTO, por E. Cassirer	354.—
ANALISIS DEL ESPIRITU, por Bertrand Russell	258.—
MISTICISMO Y LOGICA, por Bertrand Russel	240.—
EL CONOCIMIENTO HUMANO, por Bertrand Russell	400.—
PSICOLOGIA GENERAL DESDE EL PUNTO DE VISTA PERSONALISTICO, por William Stern (2 ts.)	860.—
LA FILOSOFIA DE SARTRE Y EL PSICOANALISIS EXISTENCIALISTA, por William Stern	160.—
LOGICA, por Manuel Granell	400.—
LECCIONES DE LOGICA, por G. Fingermann	144.—
LECCIONES DE PSICOLOGIA, por G. Fingermann	144.—
LECCIONES DE PSICOLOGIA APLICADA A LA EDUCACION, por G. Fingermann	144.—
PSICOANALISIS, por L. Kuble	272.—
REVELACIONES DE LA PSIQUIATRIA, por M. Belnon Ray	144.—
HECHOS Y TEORIAS DEL PSICOANALISIS, por I. Hendrick	180.—
TIPOS PSICOLOGICOS por C. Jung	272.—
PSICOLOGIA Y EDUCACION por C. Jung	176.—
PSICOLOGIA Y RELIGION, por C. Jung	136.—
GUIA DE LA FILOSOFIA por C. E. M. Joad	180.—
INTRODUCCION A LA PSICOLOGIA por A. Measer	96.—
CONTRIBUCION DE FREUD A LA PSIQUIATRIA, por A. A. Brill	252.—

LOS GRANDES EXITOS DEL AÑO

BARRABAS, por Par Lagerkvist $	108.—
EL CARDENAL, por H. Morton Robinson	172.—
LA HORA VEINTICINCO, por C. V. Gheorghiu	158.—
EL CASTILLO, por Franz Kafka	144.—
EL MICO, por Francois Mauriac	86.—
EL AMOR CONYUGAL, por Alberto Moravia	144.—
LA DESOBEDIENCIA, por Alberto Moravia	98.—
AGOSTINO, por Alberto Moravia	72.—
LA VIDA DE UN REY (Memorias del Duque de Windsor)	440.—
ROMMEL, por Desmond Young	260.—
EL VUELCO DEL DESTINO, IV tomo de las Memorias de W. Churchill	468.—
EL CASTILLO SOBRE LA ARENA por J. Valtin	180.—
EL CIELO ESTA MUY ALTO, por P. Kerby	150.—
RECUERDOS DE GOBIERNO, por Arturo Alessandri Palma	360.—
DON ARTURO, por Luis Durand	180.—
LA VERDAD SOBRE IBAÑEZ, por René Montero	100.—

Despacho rápido a provincias, de pedidos contra reembolso postal.

Librería EL ATENEO

San Antonio 445 -- Casilla 9921 -- Fono 31486

SANTIAGO

Señorita RAQUEL SHEPHERD CORTEZ, cuyo matrimonio con el señor Juan Francisco Ramírez Díaz se efectuó ayer en la Parroquia de San Bernardo.—Bendijo la ceremonia el Pbro. don Alfonso Araya Pereira

SOCIEDAD PRO - ALIENADOS.— Con el objeto de informar a los socios y benefactores de esta institución, y de pedir la cooperación de quienes se interesen por ayudar a los insanos indigentes del Manicomio Nacional, damos cuenta de los aportes entregados en el curso del mes de julio del presente año: 2 sacos de azúcar, 50 kilos de harina tostada, 50 kilos de café de cereales, 50 faldas de lana tejidas y donación en especies para la celebración del centenario, todo lo cual suma la cantidad de $ 19.927,20.

Las personas que deseen cooperar en esta obra, ya sea con dinero o especies, para camas o coronas de caridad, pueden dirigirse a la presidenta, Avenida Brasil 185, departamento A, fono 86466, o Agustinas 1291, piso 7, fono 63311.

MATRIMONIOS.— En Chillán se efectuó recientemente el matrimonio de la señorita Maggie Castro Palacios con el señor Manuel Antonio Humaña Jiménez.

—El sábado próximo, a las 18 horas, en la Parroquia de San Bruno, se efectuará el matrimonio de la señorita Nadyeshda Victoria Orjikh Saavedra con el señor Oscar Bazán del Campo.

FUNERALES.— Ayer se efectuaron los funerales del señor Antonio Caballero Martín, en el Cementerio General, a cuyo sepelio concurrieron sus numerosos amigos y miembros de la Sociedad de Beneficencia Española, de la cual el extinto era miembro. El duelo fué despedido por sus hijos en la puerta de la Necrópolis.

MISA.— Mañana, primer aniversario del fallecimiento de don Guillermo Johnson Gana, se oficiará una misa por el descanso de su alma, en la iglesia de La Merced, a las 11 horas.

CLUB DE LEONES DE ÑUÑOA.— El Club de Leones de Ñuñoa tendrá una asamblea plenaria el miércoles próximo a las 21 horas, en el local del Club de Ñuñoa, para la cual nos encarga citar a los socios y sus señoras.

La señora Carmela Rodríguez de De la Maza.-

Ha fallecido en esta capital, después de larga enfermedad, la distinguida dama señora Carmela Rodríguez de De la Maza, vinculada a familias que gestaron la República y contribuyeron eficazmente a su desarrollo. Su bisabuelo paterno, señor Joaquín Rodríguez de Zorrilla Iduate del Pozo y Silva, fué uno de los doce firmantes del Acta de nuestra Independencia, y su bisabuela, señora Francisca de Paula de Rozas Salas y Corvalán, estaba hermanada a varios próceres de la misma, como don Juan Martínez de Rozas. La extinta fué hija del recordado estadista señor Joaquín Rodríguez Rozas, senador en varios períodos, y Ministro durante el Gobierno del Excmo. señor Jorge Montt, y de la dama viñamarina señora Susana Nisen de la Fuente, ambos ya fallecidos.

Unida en matrimonio con el señor Roberto de la Maza Larenas, agricultor penquista, formó un hogar cristiano y de sanos principios sociales, en que crecieron sus hijos, que hoy lamentan su partida.

Sus funerales se efectuarán hoy privadamente en el Cementerio General, después de una misa, que oficiará en la capilla del mismo Cementerio, a las 10.15 horas, el Ilmo. señor Fernando Rodríguez Morandé, Vicario Apostólico de Copiapó.

EN HONOR DEL GENERAL DON JORGE ARDILES. — El general don Jorge Ardiles G., fué objeto de una manifestación en el Restaurante Oriente, con motivo de su reciente ascenso.

Asistieron las siguientes personas:

General don Jorge Ardiles y señora María R. de Ardiles; intendente de Santiago, don Rafael Pacheco Sty; don Jorge Rivera Vicuña; señorita Gloria Rivera Pifre de Vauban; don Carlos Laso Correa; don Hugo Bravo Scherdel y señora Sarella López de Bravo; don Alejandro Cataldo R. y señora María Vivanco de Cataldo; don Manuel Satteler y señora Mercedes González de Satteler; don Julio Ramírez Rojas y señora Betty Díaz de Ramírez; señorita Beatriz Ardiles R., don Eugenio Díaz Delgado y señora Adriana Leyton de Díaz; don Marcial Court Artigas y señora Consuelo Tirapegui de Court; señorita Silvia Laso García; señor León Lonka K. y señora Eloísa Fernández de Lonka; señorita Elena González Aranda; señorita Olimpia Campos V., señor Oscar Rojas Arteaga; señor Gerardo Véliz Franco; señor Sergio Benavente B. y señor Víctor Atlas.

NACIMIENTOS.—En el Pensionado del Hospital San Borja ha nacido un hijo del señor Héctor Esquivel Lampbert y de la señora Luisa Argelia Ezquiza de Esquivel.

—En la Clínica Santa María ha nacido María Mercedes, hija del señor Eugenio Celis Torres y de la señora María Mercedes Cabello Estay de Celis.

—En la maternidad de la Clínica Tarnier han nacido:

Emilia Magdalena, hija del señor Pedro Rousseau Pontigo y de la señora Aurelia Godoy de Rousseau.

—Loreta, hija del mayor de Ejército señor Rafael Valenzuela Verdugo y de la señora Yolanda Arriagada de Valenzuela.

—Una hija del señor Carlos Pozo Silva y de la señora Cecilia Sepúlveda de Pozo.

—Sonia de la Cruz, hija del señor Roberto Sanhueza Malgarini y de la señora Luz María Latorre de Sanhueza.

—Una hija del señor Justo Revuelta Williamson, y de la señora Frida Bravo de Revuelta.

—Germán Edilio, hijo del señor Héctor Araos Barraza y de la señora Nancy Herrera de Araos.

—Sergio Manuel, hijo del señor Luis Niño de Zepeda Salinas y de la señora Julia Erazo de Niño de Zepeda.

—Un hijo del señor Haikal Obaid Raide y de la señora Sylvia Castillo de Obaid.

—Rodolfo Antonio, hijo del señor José Catalán Arroyo y de la señora Gladys Leiva de Catalán.

—Un hijo del señor Antonio Velásquez Gatica y de la señora María Talah de Velásquez.

—Una hija del señor Jacobo Bucheler Wolch y de la señora Susana Weitzman de Buchler.

—Un hijo del señor Ottocar Salazar Morán y de la señora Alicia Barra de Salazar.

COMIDA.— Con motivo de celebrar el 45.o aniversario de su matrimonio, los esposos Fernández-Balmaceda ofrecerán hoy, en su residencia, una comida a sus relaciones sociales.

EN HONOR DEL MINISTRO DE AGRICULTURA.— En el Círculo Español se realizó anoche la comida para celebrar el octavo aniversario de su fundación, y para rendir un homenaje al nuevo Ministro de Agricultura, señor Oscar Agüero, por su designación como Ministro de Estado. Agüero Corvalán, hijo de la bella ciudad sureña. A la hora de los postres, ofreció la manifestación el presidente del Círculo, señor Carlos Schmidt, quien hizo una breve reseña de la labor desarrollada por la institución, e hizo presente al señor Agüero, por su designación como Ministro de Estado. A esta simpática cuanto distinguida reunión, un centenar de personas. En el grabado aparecen de izquierda a derecha, el presidente del Círculo, señor Schmidt Roestel; la señora Nelly Wood de Agüero; Ministro de Agricultura, señor Oscar Agüero; señora Schmidt, y el señor Edgardo Arias, secretario del Ministro.

CELEBRAN EL ANIVERSARIO DEL PERU EN EL "TAP ROOM".— Durante las festividades del aniversario de la independencia de la República hermana del Perú, se realizó, en los salones del "Tap Room", un banquete de la colonia peruana, al que asistieron distinguidas personalidades chilenas. Como invitado de honor concurrió el Embajador del Perú, Excmo. señor Alberto Ulloa, y señora. En la foto puede verse, entre otras personas, al Embajador peruano; al Presidente de la Corte Suprema, señor Gregorio Schepeler, y al presidente del Club Peruano, señor Jorge Gamio Ceballos.

COCTEL DE CASA DE AMERICA.— Al cóctel ofrecido por el Comité Directivo de la Casa de América, a la señora Esmeralda Zenteno de León, más conocida bajo el nombre de Vera Zotroff, recientemente en el Hotel Crillon, asistieron las siguientes personas:

Paulina Velasco de Bianchi, Lía Errázuriz de Pérez Cotapos, María Flora Yáñez de Echeverría, Luis Consiglieri Grovetto, Clemencia Brieba de Lorca, Coronel Agustín Benedicto, Aleda del Monte, Emma Wachter Ortiz, Santiago Aguirre Amengual, Oscar Jara Azócar, Graciela Valenzuela S., General Teófilo Gómez Vera, Olimpia F. de Rocuant, Alberto Montiel Villacorta, Core Santandreu de Montiel, Carlos Valdovinos, Dorila de Valdovinos, Rebeca Rodríguez Carbo, Olegario Laso Baeza, Hugo Laso Jarpa, Carmen de Alonso, Héctor Paul de Viape Rigo y señora, Atilano Carnevali, Eduardo Gallardo y señora, Neftalí Molina Riquelme y señora, Josefina Aguirre de B., Berta Rossel Brieba, Josefina Alda de Rubio, Eulogio Rubio Flores, Luisa Johnson E., Haydel Prelucis, Enrique Vergara Robles y señora, Max Romero, Encargado de Negocios de Nicaragua, y señora; María Useta de Molina, Josefina Gallardo de Rossetti, Gerardo Guzmán Alvergue, Rebeca Rodríguez de Dyer, Luz Machado de Arnao, Rubén Benítez Gutiérrez, Graciela de Schnake.

EN CASA DE LA FAMILIA VERDUGO-CHANDEYSSON.— Después de brillantes pruebas y estudios en la Universidad de Chile, obtuvo su título de doctor en medicina el señor Jose Alfonso Verdugo, con las más altas calificaciones.

Con este motivo, el señor Alfonso Verdugo ha sido objeto de varios homenajes rendidos por sus profesores, médicos, compañeros y amigos.

El miércoles de la semana pasada, en retribución a estos festejos, la familia Verdugo-Chandeysson ofreció una manifestación en su casa habitación, a la que asistieron catedráticos de la Universidad de Chile, distinguidos profesionales, amigos y condiscípulos.

La manifestación se desarrolló en un ambiente de exquisita cordialidad, reiterándose una vez más, en esta ocasión, la unánime adhesión y aprecio de que goza en todos los círculos el nuevo y destacado profesional.

VIAJERO. — Próximamente regresará de su viaje de estudios por Europa, el doctor Agustín Téllez Meneses, catedrático de psiquiatría de la Universidad de Chile.

EN HONOR DE FERNANDO SANTIVAN.— Como un homenaje de reconocimiento a su labor literaria y con motivo de haber obtenido el Premio Nacional de Literatura de 1952, la Sociedad de Escritores de Chile ofrecerá un almuerzo al prestigioso miembro de la institución, don Fernando Santiván.

Dicha manifestación, a la que se invita a adherir a los numerosos amigos y admiradores del laureado escritor, se celebrará el sábado 9 en el Restaurante Mandarín.

DIPLOMATICAS.— El martes próximo, el Embajador de México y la señora de Armendáriz del Castillo ofrecerán una comida de gala en honor del Encargado de Negocios de Sud Africa y señora de Elton, con motivo de su próxima partida. La recepción se efectuará en la sede de la Embajada, en Avenida Apoquindo N.o 848.

LA SEÑORA SOLEDAD MARTIN v. DE HOLGADO.—Apaciblemente se ha extinguido una vida meritoria; su trance por este mundo fué muy tranquilo; de esa misma manera cruzó los umbrales de la eternidad. Emprendió el viaje sin retorno sin una queja: apaciblemente.

Dentro de la colonia española, a la cual pertenecía la extinta, fué muy querida y estimada, por las bellas prendas de carácter que la adornaban. Es por esta causa que su deceso ha causado hondo pesar entre el vasto círculo de sus relaciones, desaparecimiento que enluta a conocidas familias de esta capital y de San Felipe.

Un numeroso cortejo acompañó sus restos mortales hasta el Cementerio General, en donde fué sepultada.

EN EL "SANTA BARBARA". — A bordo del "Santa Bárbara" de la Grace Line, que zarpó desde Valparaíso recientemente viajan las siguientes personas:

A El Callao: Señorita Elena Luengo, señor Eugene Sullivan, señorita Isabel Hogue, señora Margaret Jones, señor Joe Vardasca.

A Cristóbal: Señor Say Chong Chum y señora; señor Víctor Lindlahr y señora. El señor Lindlahr es un conocido comentarista radial de la American Broadcasting System; señor Thomas Hore y señora, señor Joseph Kunewa y señora, señor Louis Gaspar y señora, señora Isabel Pimentel, señora Florence Devereux, señora Mary Gómez, señora Agnes Fernández, y señora Elizabeth Jordin.

A New York: Señora Elena Maas de Pizarro e hijos, ella es esposa del señor Bernardo Pizarro, ingeniero de la Corporación de Fomento de la Producción de Chile en Nueva York; señor William McBride, señora e hijos; el señor McBride ha sido empleado de la Cía. de Acero del Pacífico en Huachipato; señora Sara Frenkel; señor Nicholas Liberatore, señora e hijo. El señor Liberatore es el contralor de la Cía. Chilena de Electricidad Ltda., subsidiaria de la Electric Bond y Share Co., New York.

VINO DE HONOR.— El Director de Nuevo Zig Zag ofreció un vino de honor, en los salones de la empresa, ayer, a las 19 horas, con motivo del 5.o aniversario de la revista.

COMBINACIONES
BLUSAS
NYLON
Y SEDAS
GRAN SURTIDO
+ SOBRE MEDIDA
FABRICA
Isabel Kondor
HUERFANOS 709
(AL LADO TEATRO REX)
MERCED 673
FONO : 32441

GENE KELLY
baila en
CANTANDO EN LA LLUVIA
Premiere
AGOSTO 13
Noche 10 p.m.
METRO
PRO CARIDAD NIÑOS de CHILE

CURSOS
SOMBREROS
MODAS
Sistema Camps
Cursos diurnos y nocturnos
MOLDES
MOLDES DE MEDIDA
CURSOS COMERCIALES
Solamente a señoritas. Dactilografía, Taquigrafía Pitman, Contabilidad, Redacción, Aritmética.
Instituto Femenino
ESTADO 225

SU DESTINO
¿Queréis conocer vuestro futuro? ¿Saber cuál será vuestro destino? ¿Tenéis alguna desilusión amorosa o íntima? ¿Saber por qué vuestros negocios van mal? Consúltele de 10 a 12 y de 2 a 8 P. M.
Ella os dirá el medio de afrontar las dificultades de la vida; vencer en todas vuestras empresas; sus resultados son prodigiosos.
SANTO DOMINGO 1897

SEÑORA MORAL
REGRESO DE ESTADOS UNIDOS
Embarazos, casos urgentes. Diagnósticos.
Ultimos adelantos.
Avda. Santa María 435, Depto. 311
TELEFONO 38738

CASA VERINA
CREDITOS
Con un pequeño pie y saldo grandes facilidades, ofrece
PARA DAMAS:
Abrigos, trajes sastre, chaquetas 3/4, vestidos de lana y jersey, pieles, pilotos etc.
PARA CABALLEROS:
Ternos hechos y de medida, abrigos, pilotos, etc.
Sábado, abierto todo el día
MONJITAS 737 3er PISO.

CURSOS
DE MODAS
Corte y confección. Rápidos, económicos. Sistema moderno. Profesora especialista. Alumnas confeccionan trajes, primer mes. Lencería. Clases diurnas y nocturnas. Ingrese hoy mismo. Si usted no queda plenamente satisfecha se le devolverá su dinero. Cursos de 2 meses convenientes para dueñas de casa.
DIPLOMAS VALIDOS
ACADEMIA
NACIONAL
DE CORTE Y CONFECCION
EDITH DAVIES CORREA
Rosas 1353 — Fono 87174
M. C. R.

Novedades PARA Sombreros
SE LIQUIDA POR FIN DE TEMPORADA
SOMBREROS de paño para niñitas, en lindos colores .. $ 150.—
FANTASIA DE PLUMA, gran surtido, lindos colores, a $ 25.—, y .. $ 35.—
CLOCHAS DE NEO FIELTRO, 100 colores de moda .. $ 95.—
ADEMAS ofrecemos un extenso surtido en velos y cintas francesas en todos los colores
Casa Samur
PUENTE 540
GALERIA CATEDRAL - LOCAL 1046 - FRENTE CORREO CENTRAL

Muebles finos
HECTOR ALARCON VENEGAS
CASA ESPECIALISTA EN MUEBLES PARA LIVING
Fábrica y salón de ventas:
ALAMEDA N.o 240 — TELEFONO 36778
LIVINGS;
Luis XV, de lujo, modelo chico .. $ 17.000.—
Francés, Capitoné, tapiz a elección .. 19.500.—
Chippendale, tapiz a elección, muy fino .. 14.000.—
Redondo, Capitoné, con flecos MARABU, tapiz a elección .. 21.000.—
Superconfortable, doble cojín, con flecos y MARABU .. 19.500.—
Reina Ana, modelo económico, lindo tapiz .. 9.500.—
Sillón bergere, lindo tapiz .. 3.900.—
COMEDORES;
Francés normando, en placa .. $ 13.900.—
Reina Ana, enchapado, 10 piezas .. 32.000.—
Luis XV, enchapado, 10 piezas .. 45.000.—
Chippendale, enchapado, 10 piezas .. 35.000.—
DORMITORIOS:
Francés, normando, 10 piezas .. $ 17.500.—
Sheraton, 10 piezas .. 27.000.—
Luis XV, 10 piezas .. 27.000.—
Chippendale, 10 piezas .. 36.000.—
GRANDES FACILIDADES DE PAGO
Gran surtido de tapices, cretonas y alfombras, directamente de fábrica
A nuestros estimados clientes de provincias atendemos con la deferencia de siempre.

EL INSTITUTO C
BRITANICO DE C
ANUNCIA NUEVOS CURSOS A COME
SECCION IN
Curso de Inglés de Primer Año
MIERCOLES y VIERNES, a las 7.30 h
mero limitado de vacantes en los cursos
SECCION COM
—TAQUIGRAFIA EN CASTE
—TAQUIGRAFIA EN INGLES
—REDACCION COMERCIAL
—DACTILOGRAFIA
Las clases comenzarán el lunes 4 d
La matrícula para estos Cursos es
HORAS DE MATRICULA: Lunes
12.15 A. M. y de 4 a 7.45 P. M. Sábados:
MIRAFLORES 495 ESQ. MONJITAS

REALIZAMO
TODAS LAS CONFECC
DE LA PRESENTE TEMPO
Batas de je
seda.
Abrigos d
y elegante
breros, blu
MADAM
UNA TIENDA PARA VESTIR ELEGANTE
Lan
Matías Cousiño 137 - Fo
FONCK
210

...asa acción aérea ...frente de Corea

...ningo 3. — (U. P.).— ...s guerra aliados es... volando sobre Co... en busca de aero... ...etro los casas a reac... ...tas permanecieron ...tos al norte del río ...

...es de las Naciones ...aron tres Miga y ... el viernes, hacien... ...al de los aeroplanos ...ica o averiados du... ...a de Corea se elevaban según los cálculos de ...reas aliadas, de este ...ueron destruidos, 90 ... destruidos y 528 ...e aviones a reacción ...taron los centros de ...os al sur de Kowon, ... de bombardeo livia... ...zaron incursiones en ...fuerzas aliadas en la ...nas del frente occi... ...ngulo de hierro algo ... este, y en la llama... ...' en la parte este ...ntral.

...ones en la zona mon... ...e de Chorwon se re... ...tuadamente. La ac... ...la en todo el frente. ...noreste de Chorwon, ...aliada luchó durante ...48 minutos con dos patrullas comunistas. La infantería aliada calculó que había dado muerte a 52 rojos durante los encuentros en las primeras horas de la mañana.

SOLO DOS PARRAFOS DEL ACUERDO DE ARMISTICIO IMPIDEN PAZ EN COREA

TOKIO, 2 (U. P.).— Los oficiales de estado mayor aliados y comunistas, llegaron a acuerdo hoy sobre la redacción de todos menos dos párrafos del acuerdo de armisticio, pero no se ven indicios de una pronta paz en Corea, mientras los delegados-jefes se disponían a reanudar mañana sus conversaciones.

Los oficiales de estado mayor celebrarán una nueva reunión en Panmunjom, mañana, siguiendo la reunión de miembros de las delegaciones que debe comenzar a las 11 A. M.

Los únicos dos párrafos que aun deben redactarse son los números 52 y 60.

El párrafo 52 se refiere a la liberación de prisioneros prometida por cada bando, bajo palabra de que no volverán a luchar en Corea.

Los rojos quieren que la expresión "personal capturado" sea reemplazada por "prisioneros de guerra", aparentemente para confinar la restricción sobre no intervención en la lucha a los soldados prisioneros en realidad repatriados y no liberados en sus territorios.

El párrafo 60 se refiere a las recomendaciones a los gobiernos por los negociadores.

...'" DEL SECTOR ...AL REALIZARAN ...S EN BERLIN

...2 (UP). (Por Jo... ...g).— Los agitado... ...mentaron las pasio... ...ra de Estados Uni... ...s países occidenta... ... sector soviético de ...a ciudad, en prepa... ... la anunciada in... ...mañana de los sec... ...americano, británico ...or miles de exalta... ...tas.

...idades aliadas dije... ...casi seguro que ha... ...s y derramamiento ..., en verdad, los ro... ... sus sectores.

...as norteamericanas, ... francesas en Ber... ...o acuarteladas, pa... ...de que los doce mil ... Berlín occidental ...uda.

...nistas han anuncia... ...brarán una manifes... ...masa e "invadirán" ... occidentales a las ... a pesar de que las ... aliadas y de Ber... ...al les han advertido ...pages ni rodeos, que impedirán a toda costa todo intento de ellos por cruzar en masa las fronteras de la ciudad.

El pretexto que invocan los comunistas para la invasión es la calificación de ilegal que la policía occidental ha dado a la manifestación que los fanáticos miembros de la organización "Juventud Libre Alemana" han anunciado que celebrarán en el Parque Junkersel, situado en el sector británico. Los jóvenes rojos dijeron que celebrarán el acto por encima de la policía occidental, que ha prohibido que se efectúe.

...RESULTADO DIERON PLANES ...NOMICOS EN GRAN BRETAÑA

...RES, 2.— (Correspondencia especial de Allan Os... ...a LA NACION).— Las nuevas medidas económicas ... por Gran Bretaña, tienen por finalidad hacer frente ...ente a las nuevas circunstancias, ahora que los ...ra la plena recuperación económica del país han ...zados en forma satisfactoria, como lo revelan las ... primer semestre de 1952.

...uación económica de Gran Bretaña ha mejorado ...lemente en los últimos meses, y gran parte del me... ... es el resultado directo de las medidas adoptadas ...rolar la posición económica. Lo más sobresaliente ...cyas cifras del primer semestre de este año, es que ... reducción de las reservas de oro y dólares del área ...ra esterlina, ha sido detenida casi por completo. ...en el último trimestre de 1951, esta reducción ascen... ...l de 934 millones de dólares, y en el primer trimestre ... 636 millones; el último trimestre ascendió tan sólo ...ones de dólares. De este modo, Gran Bretaña ha ... catástrofe en que se habría precipitado de permi... ...ntinuara el ritmo de las reducciones. Desde hoy en ...la finalidad de las medidas económicas consiste en ...a posición y llegar a tener superávit en la balanza ...

...e en el mejoramiento de la situación económica ...ontar con el factor representado por la ayuda nor... ...a del programa defensivo, pero mayor importan... ...nido en este cambio favorable las medidas económi... ...adas por el Gobierno, tales como la reducción de ...aciones, en Gran Bretaña misma y en otros países ...esterlina, a la vez que con el incremento de las ex... ...s.

...nento de la exportación, que todavía debe ser incre... ...más, se logrará aumentando la producción interna ...do los recursos para el consumo interno. La pro... ...ndustrial británica se ha mantenido casi al mismo ...en el primer semestre de 1951, y habría sido mayor ...ar la reducción en la producción textil y del acero.

"Purga" general en el Partido Wafd, de Egipto

EL CAIRO, 2 (U. P.).—El órgano wafdista "Albalagh" anunció que el partido Wafd ha dado comienzo a una purga entre sus miembros, de conformidad con la actual campaña de limpieza que se realiza en la nación.

El periódico explica que proyectó la "operación" por propia decisión, pero hace dos días el general Naguib declaró que el Ejército desea que la campaña de limpieza se realice también en las filas de los partidos políticos.

Finalmente, el diario señala que el partido wafdista está expulsando a muchos de sus miembros que abusaron de su influencia cuando el partido estaba en el Gobierno.

SU VOTO DE CONFIANZA A MOSSADEGH DIO EL SENADO

TEHERAN, 2 (UP).— El Primer Ministro, Mohammed Mossadegh, recibió hoy un abrumador voto de confianza en el Senado iranio.

De 35 senadores, 34 votaron en favor de Mossadegh y de su programa, y sólo se abstuvo un senador.

Abolfazl Lesani, prominente miembro del Senado, en un discurso en apoyo de Mossadegh, pidió que se prescindiera de los asesores militares norteamericanos en Irán.

Expresó: "Debe ponerse fin a los servicios de los asesores. Tenemos numerosos oficiales en el Ejército persa que son tan buenos, si no mejores, en este aspecto".

También pidió las concesiones pesqueras en la parte norte de Irán, que no deben ser renovadas cuando expire el acuerdo el 1.o de octubre de este año.

Señaló que la industria de la pesca debe ser nacionalizada por Irán, y el caviar vendido a Rusia.

El senador doctor Matin Desparit dijo que en vista de que Mossadegh, como civil, había obtenido el control del Ministerio de Guerra y controlaba el Ejército, debía establecer un Consejo Militar, vigilar todos los asuntos del Ejército y purgar las fuerzas de los oficiales corrompidos.

Adopta medidas contra el espionaje rojo el Cuartel General aliado

TOKIO, 2. — (U. P.). — Fuentes dignas de crédito dijeron que el general Mark Clark ha ordenado que las medidas de seguridad se hagan más estrictas en el cuartel del Comando Supremo, para evitar que pueda filtrarse una información secreta o los comunistas puedan realizar espionaje.

Se informa que las nuevas órdenes son mucho más estrictas que las que había puesto en vigor su predecesor, el general Matthew Ridgway. Los informantes revelaron que Clark no quedó satisfecho con las medidas de seguridad que se habían adoptado antes de que él se hiciera cargo del Comando Supremo.

Las fuentes expresaron que Clark ordenó, entre otras medidas, que se ponga más cuidado en relación con los documentos de carácter confidencial. Agregaron que para probar la eficacia de las nuevas medidas adoptadas, Clark ha utilizado sus propios agentes secretos para que traten de burlarlas, actuando como si fueran espías enemigos.

TRES MIEMBROS COMPONEN EL CONSEJO DE REGENCIA EGIPCIO

EL CAIRO, 2.— (U. P.).— Se informó oficialmente que el Gabinete designó un Consejo provisional de Regencia, compuesto por el príncipe Mohamed Abdel Moneim, el coronel Rashad Mehanna y el ex Ministro Bahi Eldin Barakat, independiente.

El Partido Wafd ha pedido que la Cámara de Diputados, que está dominada por los diputados wafdistas, y que fué disuelta hace algún tiempo como preludio de las elecciones, sea convocada nuevamente, para seleccionar a los miembros permanentes del Consejo de Regencia; pero el Consejo de Estado no aceptó esa proposición.

El Embajador de Estados Unidos, Jefferson Caffery, vino aquí por vía aérea, desde la capital de verano, Alejandría, con el objeto de tratar "asuntos de interés para ambos países", con Maher. Caffery regresó por la vía aérea a Alejandría, después de una conferencia de 46 minutos con el Primer Ministro.

El Embajador no dió detalles acerca de su conversación con Maher, pero anunció que el Embajador volverá de Alejandría a El Cairo, la semana próxima.

En la fecha del Natalicio del REY HAAKON VII de NORUEGA y encarnación viviente de las tradiciones de un pueblo esencialmente pacífico y democrático que vive entregado a las nobles tareas del trabajo, nos asociamos a este fausto aniversario, y tributamos nuestro homenaje caluroso a la progresista nación, cuyos destinos rige el ilustre Soberano.

Hermoso aspecto del Palacio Real en Oslo

K. HERUD & CIA. LTDA.

IMPORTADORES — REPRESENTANTES — DISTRIBUIDORES

ESTABLECIDA EN 1922

OFRECE:

FERRETERIA EN GENERAL
MAQUINARIA PARA LA INDUSTRIA EN GENERAL
PRENSAS EXCENTRICAS "POVL MOLLER"
MAQUINARIA PARA LA INDUSTRIA ALIMENTICIA EN GENERAL
MAQUINARIA PARA LA ELABORACION DE LA MADERA
MAQUINARIA PARA LA INDUSTRIA LECHERA EN GENERAL
GANADO FINO HOLANDES
METAL BLANCO ANTIFRICCION "PAUL BERGSE"
METAL PARA TIPOS
POLVO DE ESTAÑO PARA ESTAÑADOS DIVERSOS
MAQUINARIA E IMPLEMENTOS PARA LAS ARTES GRAFICAS
PINTURAS OLEO, ACUARELA, ETC.
PINTURAS ANTICORROSIVAS
LAPICES DE MADERA Y AUTOMATICOS
LAPICERAS FUENTE
EQUIPOS E IMPLEMENTOS PARA FOTOGRABADO
CARTONES PARA ESTEREOTIPIA
TINTAS PARA DIVERSOS USOS, AMERICANAS Y DANESAS
PAPELES PARA TODOS USOS
BALANZAS DOMESTICAS E INDUSTRIALES
BOMBAS PARA AGUA
MOTORES MARINOS, BENCINA Y DIESEL
INSTRUMENTOS ELECTRICOS
PLANTAS PARA LUZ Y MARINAS
RELOJES DE CONTROL PARA LA INDUSTRIA
MATERIA PRIMA PARA FABRICAS DE PINTURA
MOLINOS PARA TODOS USOS, ETC., ETC.

Y, en general, está en situación, al mismo tiempo, de proveer las mejores cotizaciones de todas partes del mundo por equipos y maquinarias de toda índole.

COMPAÑIA 1325 —:— TELEFONO 88108 —:— CASILLA 2211 —:— SANTIAGO

VALPARAISO —::— CONCEPCION —::— TEMUCO

...SITIOS!

...AL INFIMO PRECIO

...E $ 88.-- EL MT2.

...NTREGAMOS A UD. LINDOS JARDINES FAMILIARES

...por el precio que se compra un sitio cualquiera

...mejor unidad vecinal en formación, con ...mosas avenidas, teatro, escuelas, iglesias, ...egos infantiles, cancha de fútbol, etc.

★

...E PAGA CON $ 1.500 DE PIE

...s cuotas mensuales de $ 1.000 cada una y 50 cuotas mensuales de $ 801

TODO GASTO INCLUIDO Y SIN COMISION

★

...formaciones, planos y antecedentes, en nuestras Oficinas

...riamente, sábados y domingos, atendere... en el sitio del loteo: SANTA ROSA 7454

...RGANIZACION TURULL

...NEDA 1137 7º PISO SANTIAGO

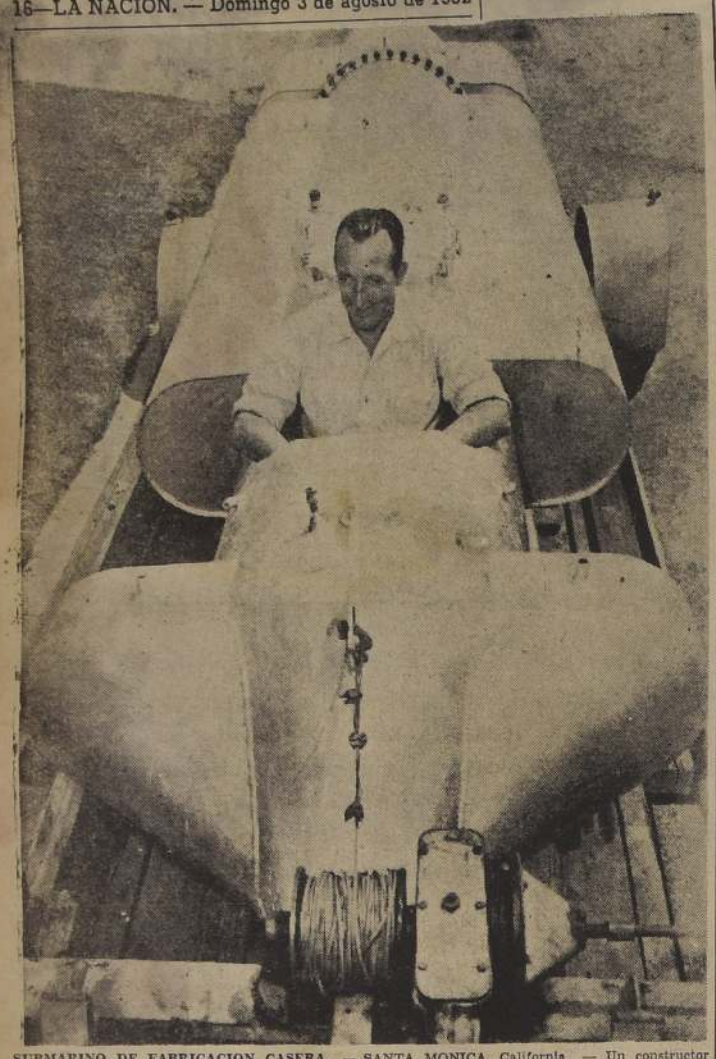

SUBMARINO DE FABRICACION CASERA. — SANTA MONICA, California. — Un constructor aficionado don L. Clemens, toma asiento en la cabina abierta de un submarino especial, inventado por él, antes de probar esta nave de 5.000 libras de peso en las aguas del Océano Pacífico, cerca de Santa Mónica. Tiene forma de un cigarro puro y puede descender hasta 50 metros de profundidad. El inventor se propone descender en el mar con su submarino de fabricación casera, pero vistiendo una escafandra de buzo.— (FOTO UNITED PRESS).

LLEGO A HAMBURGO EL SENADOR TORRES

HAMBURGO, Alemania, 2. —(UP).— Ha llegado a esta ciudad el senador chileno Isauro Torres, procedente de Leverkusen, donde fué huésped de la industria química alemana. La fábrica Bayer le dió a conocer los últimos progresos en el campo químico industrial.

En Hamburgo, ha sido atendido por los directores de la Nordeutsche Rafinerie.

El senador Torres, consejero de la Caja de Crédito Minero de Chile, y presidente de la Compañía Minera Merceditas de Chile, visitó la refinería de cobre de Hamburgo, acompañado de los ingenieros chilenos Benítez y Muellef.

El senador Torres regresó hoy sábado a Chile.

JURAN LEALTAD A PAZ ESTENSORO VEINTE MIL INDIGENAS BOLIVIANOS

LA PAZ, 2.—(UP).— Veinte mil indios, representantes de muchas comunidades del país, prestaron juramento de lealtad a Paz Estensoro, en la Plaza Murillo, y prometieron apoyar su política de Gobierno. Paz Estensso expresó a los manifestantes que el Gobierno velará por el bienestar económico y moral de los indios.

OBSEQUIO DE PERON AL REY HAAKON DE NORUEGA

OSLO, 2 (UP). — El Presidente de la República Argentina, Juan D. Perón, obsequiará al Rey de Noruega, Haakon VII, con una copia de la espada del Libertador General José de San Martín, cuando el monarca celebre su octogésimo aniversario.

La espada es el más alto honor que un Presidente argentino puede hacer a alguien, y sólo contados monarcas y personalidades muy importantes han recibido un obsequio similar.

La espada está contenida en un gran cofre de madera tallada, y en la tapa de la misma hay una placa de plata con las iniciales "J. P." grabadas.

Debido al duelo oficial que guarda la Legación argentina en esta capital, por el fallecimiento de la señora Eva Perón, el Ministro argentino no entregará personalmente la espada al soberano.

La espada ha sido enviada al Ministerio de Relaciones Exteriores noruego, con el pedido de que la ponga en manos de Haakon VII.

EL PRESIDENTE TRUMAN FELICITA AL CANDIDATO PRESIDENCIAL DEMOCRATA. — CHICAGO.— El Presidente Truman, izquierda, congratula al candidato del Partido Demócrata, Gobernador Adlai E. Stevenson, después que la Convención Nacional de este Partido lo eligió para presentarse a la elección presidencial del 4 de noviembre, en oposición al ex general Dwight David Eisenhower, candidato de los republicanos.— (FOTO UNITED PRESS).

EMPLEADO ARGENTINO SE NEGO A GUARDAR LUTO POR EVA PERON

LA PLATA 2. — (U. P.). — El Gobernador de la provincia de Buenos Aires, mayor en retiro Carlos Alce, decretó la exoneración, por indignidad, al auxiliar mayor de la Secretaría General de la Gobernación, Edmundo Osvaldo O'Neil, con la prohibición absoluta de reingresar a la administración provincial, por la negativa de dicho empleado a guardar el luto correspondiente al duelo decretado por el fallecimiento de la señora Eva de Perón.

EN DISPUTA POR LA COPA DAVIS, EE. UU. SE IMPUSO A CUBA

LA HABANA, 2. — (U. P.). — Estados Unidos venció a Cuba en la competencia de la zona americana del torneo por la Copa Davis, al imponerse Garnard Mulloy y Hugh Stewart, a los cubanos José Agüero y Juan Weiss, por 6/0, 6/4, 6/2, en el segundo partido de dobles.

Los últimos individuales de la competencia se celebrarán mañana por la tarde.

SURGE LITIGIO ENTRE FRANCIA Y E. UU. POR REDUCCION DE AYUDAS

WASHINGTON, 2 (U. P.) — Funcionarios norteamericanos indicaron que ha surgido un grave litigio en las relaciones de Estados Unidos con Francia, al mostrarse indignados por las acusaciones de Francia de que Estados Unidos no ha cumplido con sus promesas de ayuda. Los funcionarios norteamericanos se muestran indignados especialmente por las informaciones de que Francia quizá plantee sus quejas ante la alta dirección de la Organización del Tratado del Atlántico Norte.

Sin embargo, las autoridades norteamericanas dicen que jamás se prometió hacer eso.

Francia no ha informado oficialmente a Estados Unidos que piensa plantear el asunto ante el Consejo de la Organización del Tratado, pero los funcionarios norteamericanos temen que en vista de los exaltados que parecen los ánimos, sea posible que lo haga.

Según se informó, Estados Unidos prometió, durante la conferencia que celebró la Organización del Tratado del Atlántico Norte en Lisboa, en febrero, dar a Francia 600 millones de dólares en toda clase de ayuda y dijo que vería si le era posible aumentar esa suma más tarde.

Alemania Occidental suspende exportación de productos a Brasil

FRANCFORT, 2 (U. P.)—El Banco Central de la Alemania Occidental anunció medidas inmediatas contra las exportaciones a Brasil, como resultado del enorme déficit de los pagos brasileños en el comercio entre ese país sudamericano y Alemania Ocidental.

El Banco Deustcher Laender anunció la suspensión inmediata del descuento de giros para pagar embarques hechos por exportadores alemanes a Brasil.

Los peritos financieros germanos calculan que el déficit en los pagos es de aproximadamente de 70 millones de dólares y creen que esa cantidad puede elevarse a 120 millones o 140 millones de dólares, al terminarse los contratos pendientes para los cuales ya han sido otorgadas licencias de exportación.

Una misión comercial de la Alemania Occidental está actualmente en Río de Janeiro, negociando con el Gobierno brasileño la manera de resolver la crisis en los pagos.

SOLDADOS RUSOS OCUPARON ZONA ALEMANA OCCIDENTAL

RATZEBURG, Alemania, 2. — (U. P.). — La "Policía popular" de Alemania Oriental comunista, y soldados rusos con ametralladoras de mano, ocuparon una pequeña zona del territorio en la frontera occidental, cerca de aquí, y "lo anexaron" a Alemania Oriental, según un informe de la Policía Federal de la frontera.

Esta dijo que las fuerzas iban al mando de un coronel soviético y ocuparon un espacio de 200 metros de largo por 175 de fondo.

El coronel dijo a las autoridades alemanas que el tratado anglo-soviético de noviembre de 1945, fijando la frontera entre el Oriente y el Occidente, se equivocó, y señaló una línea demasiado al este, pero no dió explicación de por qué no se descubrió antes el error.

Ratzeburg está a unos 50 kilómetros al nordeste de Hamburgo, casi en el extremo más septentrional de la inquieta frontera divisoria de Alemania.

La zona fronteriza estaba esta noche agitada, y las familias que residen expresaron el temor de nuevos actos comunistas. La policía de Alemania Occidental dijo que no espera más violaciones de la frontera.

Acusada de comunista una estudiante cubana

CIUDAD DE MEXICO, 2 (U. P.).— La policía secreta detuvo a la estudiante cubana, de 25 años, Irma Pedrosa Rivera, calificada de "peligrosa agente comunista", bajo la acusación de distribuir "propaganda subversiva".

Murió en Brasil famoso coleccionista de arte

BUENOS AIRES, 2. — (U. P.).— Acaba de morir en San Pablo, Brasil, el eminente perito y coleccionista de arte, Nicolás Konigsberg, nacido en Moscú en 1882, y radicado en este país desde 1940. Mantenía tres galerías de arte, una en París, Nueva York y Buenos Aires. En su juventud, fué actor al lado de Fedor Challapine.

"Amigablemente" se arregló duelo entre periodistas cubanos

LA HABANA, 2 (U. P.)— El duelo a sable que iba a celebrarse esta mañana entre los conocidos periodistas Ramón Vasconcelos y Luis Ortega, fué cancelado a último momento después de una gestión conciliadora del Colegio Nacional de Periodistas, que anunció que la disputa se había "resuelto amistosamente".

Vasconcelos, director del matutino "Alerta", retó a Ortega a duelo después que este último acusó a algunos miembros del Consejo Consultivo del Gobierno de venderse a la "Cuban Telephone Company".

Tanto Vasconcelos como Ortega son miembros del Consejo. Ortega es columnista del diario "Prensa Libre" y director de noticias de la radiodifusora Cadena Azul.

SOLUCIONA AMISTOSAMENTE PETICIONES DEL SINDICATO INDUSTRIAL CINTOLESI S. A. C.

Miembros de la directiva del Sindicato Industrial Cintolesi S. A. C.

Con fecha 24 del mes de julio del presente año, el Sindicato Industrial Manufactura Cintolesi S. A. C., elevó a la consideración de los señores industriales, un petitorio en el que se pedía aumentos en los salarios a día y a trato, aumento en otras conquistas anteriores, etc.

Confiando la directiva y también la asamblea, en el buen espíritu de entendimiento que anima a la gerencia de la industria, que pondría atención a estas peticiones de los obreros.

Es así que el día 25 a las cinco y media de la tarde, fué llamada la directiva para la oficina, a estudiar en conjunto estas peticiones, llegándose al siguiente convenio.

"Por la presente, comparecen don Tullio Cintolesi G., gerente y representante legal de Manufacturas Cintolesi S. A. C., y los señores Luis Valencia Gutiérrez, Oscar Romero Meneses, Osvaldo Porto Lucero, y el director señor Pedro Cádiz Azúa, en representación del Sindicato Manufacturas Cintolesi S. A. C., y exponen que con esta fecha se ha llegado a un acuerdo total sobre los diferentes puntos contemplados en el pliego de peticiones presentado con fecha 24 de julio de 1952, y que se estipulan a continuación.

PRIMERO. — Se aumentan las tarifas a trato y día, en un 25 o|o (veinticinco por ciento), en general, según anexos adjuntos.

SEGUNDO. — Se aumenta el premio de asistencia en un 25 o|o (veinticinco por ciento), quedando su reglamento actual en vigencia.

TERCERO. — Se aumenta el subsidio de enfermedad, en un 25 o|o (veinticinco por ciento), quedando su reglamento actual en vigencia. ($ 256.25 semanales).

CUARTO. — A los enfermos acogidos a la Medicina Preventiva se les pagará subsidios como los accidentados.

QUINTO. — Para computar el séptimo día a los obreros a trato, que no hubieren trabajado en la semana, se tomará como promedio diario el que figura en el último feriado gozado.

SEXTO. — El mameluco y delantal al personal, se entregará en la primera quincena de enero y julio de cada año.

SEPTIMO. — Se estipula que el presente convenio empezará a regir a contar desde el 24 de julio de 1952.

OCTAVO. — Las regalías conquistadas con anterioridad y no estipuladas en el presente convenio serán mantenidas.

Con el presente convenio queda solucionado el conflicto colectivo y el pliego de peticiones, en forma amplia y definitiva, y su vigencia durará hasta el 24 de julio de 1953, comprometiéndose los representantes del Sindicato Industrial Manufacturas Cintolesi S. A. C., a no presentar en ese período, ninguna nueva petición de carácter económico-social.

Se deja constancia que en la única reunión habida entre la Gerencia y el directorio del Sindicato para tratar los diversos puntos, las conversaciones se llevaron a efecto, siempre, en completa armonía y buen entendimiento de las partes.

Al dar cuenta a la asamblea de las proposiciones hechas por la Gerencia, ésta encuentra aceptable en todas sus partes, y prorrumpe en una salva de aplausos, autorizando al mismo tiempo a la directiva, para que firme inmediatamente el acta de avenimiento.

Otras conquistas son las siguientes: Nicho perpetuo para los obreros fallecidos, regalo de un sombrero de primera calidad, paseo a Cartagena en el mes de enero, con pasajes para todo el personal, costeado por la firma. Aporte en dinero para la celebración de la Pascua de los hijos de los obreros.

Aporte en dinero para la celebración del aniversario social.

Ayuda en dinero, para fomentar el deporte.

También nos hacemos un deber manifestar por intermedio de estas columnas, nuestros más sinceros agradecimientos por el regalo de la placa de bronce para el Sindicato, como también la cooperación prestada en todo momento, para la reparación de nuestro local social. — Luis Valencia, presidente; Oscar Romero, secretario; Osvaldo Porto, tesorero; Pedro Cádiz, director.

Quinta Normal, julio 31 de 1952.

En libertad implicados en revolución de Cuba

LA HABANA 2. — (U. P.). — Todos los detenidos en relación con la conspiración denunciada ayer por las autoridades fueron puestos en libertad. Solamente una persona sigue encarcelada en vista que portaba un arma al ser detenido.

Levante su Casa en su SITIO

POBLACION BIAUT

★ Agua Potable
★ Luz Eléctrica
★ Pavimentación
★ Escritura definitiva
★ Entrega inmediata

NO SE COBRA COMISION

GRAN AVENIDA

PARADERO 23-24 y 25 DE LA CISTERNA

pié desde $5.000.

saldo 5 años plazo

TRATAR CON SUS PROPIETARIOS HUERFANOS 757 2° PISO OFICINA 201

Atención diaria en el terreno, de 10 a 6 P. M., incluso domingos y festivos

COMPRE EN SINTONIA

Con amplias facilidades y garantía total.

DISCOS DE TODAS MARCAS
Ultimas novedades

MOD QU 17

Radioelectrola toda onda, parlante de concierto, tocadisco de 3 velocidades

MODELO 7Q-53
DE GRAN ALCANCE, ocho tubos y Ojo Mágico, corriente alterna 220 volts.

MODELO V-9 A
Radioelectrola de precio popular. Ondas larga y corta, aguja de zafiro permanente.

MOD 515 X
Maravilla RCA VICTOR a precio económico. Corriente Universal

SINTONIA
PUENTE 710
DISTRIBUIDOR AUTORIZADO
RCA VICTOR
SABADO ABIERTO TODO EL DIA
FACILIDADES DE PAGO

Circula el numero 59

EDICION
DEDICA
PROB
DE LOS

✓ Texto de la conferencia del
Aldunate sobre la situación
en 1952.
✓ Tenor de los Foros en que
mismo problema, en los que
hombres de negocio, funcio
✓ Análisis de la reforma de la

PANORAM
ECONOMIC
REVISTA DE INFORMACION

Publicidad Cóndor

EDITORIAL Y LIB
"UNIVERSITARI
Ricardo Santa Cruz 747 — Teléfono
Av. Bernardo O'Higgins 1058 — Te
Santiago de Chile

ENCARA CON RESOLUCION Y OPTIMISMO EL PORVENIR

del país
desarro-
ario de
producadmirable
ogreso y
os norue-

vida en
órdico

superficie
os cuadra-
berania so-
de Spitz-
tiene otros
cuadrados.
a el Océa-
echo, por si
condiciones
s. Además,
el país está
desoladas
or y abrup-
se yerguen
e hace que
en relación
tal, sea más

Los días domingos y festivos los empleados, obreros, estudiantes y todas aquellas personas amantes de la naturaleza, salen a recrear sus espíritus a las montañas, a practicar deportes, a gozar de una vida placentera y sana, donde juntamente con renovar sus energías, encuentran nuevos hálitos que los capacita para realizar una labor más eficaz en sus habituales actividades. Basado en tan admirables normas de vida for ja su porvenir el pueblo noruego

URALES Y TRIA

Noruega as-
habitantes.
s medios de
a causa de
onea natura-

la ganade-
actividades
de la agri-
manufactu-
porciona más
ción de No-
parte del
mente el 25
cubierta de
yoría de los
son aprove-
istria de la
el papel.
ales de pie-
do a consti-
te fuente de
Noruega. Las
portantes son
s de zorros
zorro platea-

e los saltos
es muy ele-
suministrada
éctricas exis-
n tres fines
ra el sumi-
electricidad y
queñas. 2.o
industrias
metalúrgicas.
trias de pro-

nera desem-
400 años un
n la econo-
Noruega. Sus
tos son: el
el níquel, el

PESQUERA

roductos han
ulos esencia-

les del comercio de exportación noruego. Las pescas más importantes son las del bacalao y el arenque. El aceite de hígado de bacalao, que reúne tan excelentes propiedades medicinales, cuenta con un amplio mercado en todo el mundo. La preservación del pescado en latas, herméticamente selladas, ha llegado a ser una de las industrias más importantes del país. La mayor parte del pescado así preparado se destina a la exportación.

La caza de la ballena constituye una de las industrias más peculiares de Noruega. Comenzó en aguas septentrionales, pero desde 1904 es la pesca en el Antártico la que ha cobrado mayor importancia. El aceite de ballena se utiliza en la fabricación de margarina y jabón.

LA NAVEGACION

Las estadísticas demuestran que Noruega es la tercera nación marítima del mundo y, en proporción a su población, la primera de todas las naciones dedicadas a la navegación. En los buques noruegos trabajan entre 40 y 50 mil marinos. La mayor parte del tonelaje está dedicado al comercio ordinario de puerto a puerto, tomando carga donde la haya. La industria naviera es la que más contribuye a enjugar el déficit del balance comercial con los demás países.

CONDICIONES SOCIALES

Apróximadamente una tercera parte de la población de Noruega trabaja en la agricultura, y otra tercera parte en las industrias manufactureras. La situación social de las clases trabajadoras noruegas es buena; los salarios son elevados y la jornada de ocho horas es ley. Los obreros gozan, además, de una a tres semanas de vacaciones remuneradas al año.

EL SUFRAGIO

Todos los noruegos de ambos sexos que hayan cumplido los 21 años tienen derecho a votar. La ley del sufragio universal para los varones fué aprobada en 1898, y para las mujeres en 1913. Las mujeres gozan de igualdad legal con los hombres en casi todas las actividades; pueden ser miembros del Parlamento y del Gobierno y tiene derecho a ocupar cualquier cargo del Estado, de la Diplomacia y de la Iglesia.

RELIGION

La Iglesia de Noruega es tipicamente nacional, de acuerdo con la constitución del credo luterano, instaurado en 1536. El jefe del Estado, el rey, es también jefe de la Iglesia. El clero está compuesto por ocho obispos y 700 clérigos. La influencia anglo-norteamericana es evidente. La Iglesia se interesa grandemente en las misiones extranjeras. También ha efectuado una gran labor entre los marinos noruegos en todo el mundo. En los grandes puertos y ciudades existen iglesias noruegas.

EDUCACION

El actual sistema de enseñanza combina la educación elemental y secundaria en un sólo sistema. El lema es "la unidad escolar", y la idea ha sido la de impartir una enseñanza común a todos los niños durante los siete años de escuela elemental pública. El inglés es obligatorio en los dos últimos años de escuela elemental. Posteriormente viene la enseñanza secundaria, y por último, la universitaria. Noruega tiene dos Universidades: una en Oslo, fundada en 1811, y la otra en Bergen, la cual cuenta con una Facultad de Ciencias y Tecnología.

ESCRITORES Y HOMBRES DE CIENCIA

En Noruega han descollado también notables hombres de ciencia y escritores. En el siglo XIX deben señalarse a distinguidos poetas como Henrik Wesgerland, ardiente defensor de la democracia y, libertad; a Henrik Ibsen, que ejerció gran influencia sobre el arte dramático europeo con sus famosas obras "Peer Gynt", "La Casa de Muñecas, "El Pato Salvaje" y otras, y Bjornsjerne Bjorson, que escribió poemas, dramas y novelas. Fué este último, además, un eminente orador político.

Entre los novelistas del siglo XX, se destacan Knut Hansum, Johan Bojer, Sigrid Undset, Olav Dunn, Cora Sandel y Nordalh Grieg, muerto en la última guerra, que escribió notables poemas líricos y patrióticos.

En la pintura y escultura han sobresalido Edward Munch y Gustav Vigeland. En la música, Ole Bull y Edward Grieg son los más conocidos.

En el campo de las ciencias, Niels Henrik Abel, matemático de fama mundial; pero el más conocido en la historia moderna de Noruega es Fridtjof Nansen. Además de hombre de ciencias, fué Nansen uno de los precursores de las expediciones árticas. Desempeñó igualmente después de la primera guerra mundial importante misión en la Liga de las Naciones. Finalmente debe recordarse a Roald Amundsen por sus intrépidas exploraciones y vuelos sobre el Polo Norte a bordo de la aeronave "Norge", y sus expediciones también al Polo Sur.

NORUEGA celebra hoy con júbilo el natalicio de S. M., el REY HAAKON VII, democrático Soberano y primer Servidor de su pueblo, y en estos felices momentos, nos adherimos a las manifestaciones de simpatía y honda estimación, de que es acreedor este Ilustre Mandatario.

★

FLATEN, ROYEM, ANKER & CIA. LTDA.

SANTIAGO — VALPARAISO

dios ZENITH 1952

receptores con la técnica del futuro

MOD. H—520
un poderoso circuito superhe-
para ondas larga y corta. A
de humedad. Corriente univer-
v. Varios colores.
785.– mensuales

MOD. H—577-B.
Magnífico receptor de tres bandas, con el afamado sonido ZENITH "Consol-Tone". Elegante gabinete de madera
$ 1.125.– mensuales

MOD. H-619-T.
receptor para toda onda, par-
tra grande. Enchufe para fonó-
orriente alterna. Elegante ga-
nchapado, en caoba o nogal.
875.– mensuales

MOD. H—581
Novedoso radiofonógrafo de sobremesa. Radio para toda onda. Con el sensacional cambiadiscos "Cobra-Matic", para todas velocidades entre 10 y 85 revoluciones. Unico en su género, sin aguja.
$ 2.820.– mensuales

MAYFLOWER
o y potente radiofonógrafo de
Tres bandas, altoparlante de
. Tocadiscos ZENITH con
Cobra", sin aguja. Todas velo-
de 10 a 85 revoluciones. Mue-
legantísimo estilo.
520.– mensuales

VEA NUESTRAS VITRINAS

UIERA EL MODELO A SU GUSTO

Timar Ltda.
NUEVA YORK 57

$ 16.500

Siempre lo mejor y más barato

SALAS DE BAÑO COMPLETAS

Compuestas de 1 baño revestir 5½ pies, con su combinación automática tipo "Crane"; 1 silencioso tipo Tocopilla, Caupolicán o Talca; 1 lavadero de pedestal tipo Pisagua o Santiago; 1 bidé modelo Fanaloza, todo con sus fittings cromados completos, gran cantidad de artefactos sueltos, cocinas, lavaplatos, califonts, termos eléctricos, etc.

TRAMITACIONES POR CAJAS

FACILIDADES

SAN DIEGO N.o 2385 — FONO 51318 —

Se atiende hasta las 20 hs.

TAMBIEN SABADOS

A SOLA FIRMA OFRECE

SIN PIE

SAN PABLO 2841

SIN PIE

SAN PABLO 2841

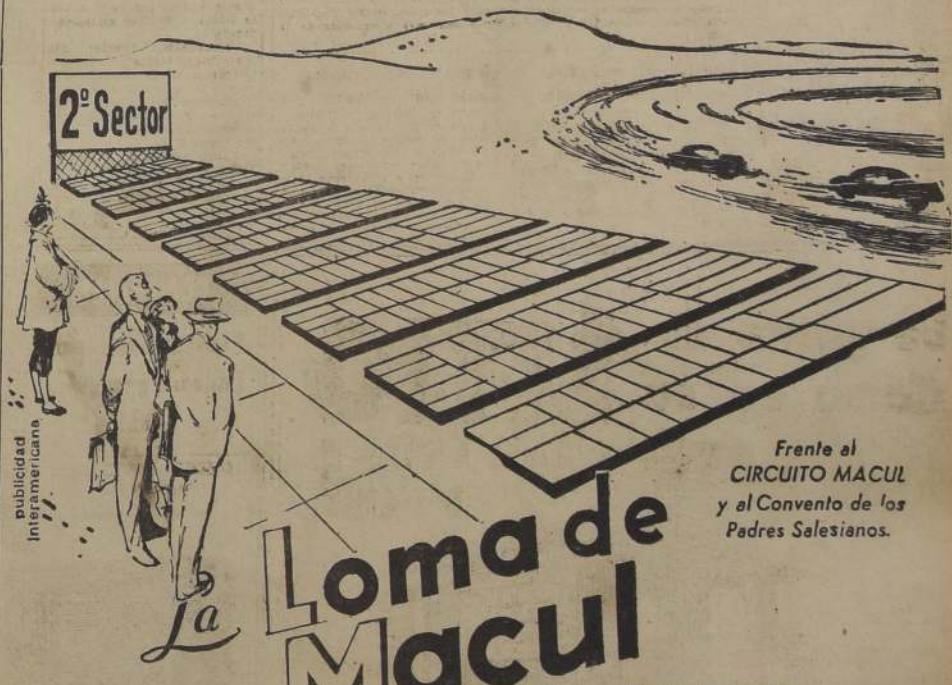

La Loma de Macul

Frente al CIRCUITO MACUL y al Convento de los Padres Salesianos.

Sitios urbanizados desde $ 65.000.- con el 10% al contado y 2% mensual, con 45 meses plazo. El primer Sector, totalmente vendido, y su pavimentación terminada.

Agua Potable de la E. de Agua Potable de Santiago.
Pavimentación de concreto.
Luz Eléctrica.
Hermosa vista a la cordillera.

SON SITIOS OSSANDON

Movilización.
Micros Macul - Macul - Pedreros.

Hoy atención en el terreno: de 10 a 12.30 y de 3 a 6 P. M.

Días de semana: Atención Sección Parcelaciones, todo el día

GENE KELLY
AGOSTO 15
METRO
PRO CARIDAD NIÑOS de CHILE

CARLOS OSSANDON G.
Nueva York 25 · Sección Parcelaciones

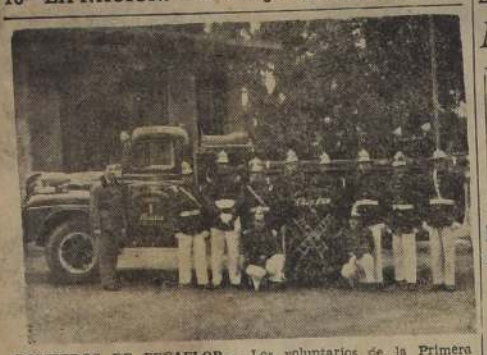

BOMBEROS DE PEÑAFLOR.— Los voluntarios de la Primera Compañía de Bomberos de esta comuna, se visten hoy de gala para celebrar el décimo aniversario de su fundación. Esta Compañía nació por iniciativa del señor Daliver Svoboda, de la fábrica de calzados "Bata", la que donó el carro-bomba y los materiales necesarios para el desarrollo de su abnegada labor. Dirigen sus destinos, en la actualidad, el Director señor Oscar Romero; el secretario, señor Francisco Vargas; el tesorero, señor Juan Aguirre, y el capitán, don Gilberto Cortés. Miembros de la misma Compañía ocupan cargos en el directorio general del Cuerpo de Bomberos de este balneario

Estudian construcción de hospital: Curacautín

CURACAUTIN, 2. — Con el objeto de echar las bases para la construcción de un hospital, estuvo de paso en esta ciudad, el Ingeniero de la Beneficencia, señor Humberto Donoso.

Dicho establecimiento será levantado en la Plaza 21 de Mayo, en los terrenos de propiedad del Ministerio de Tierras, los que serán cedidos oportunamente a la Dirección General de Beneficencia, dentro de un plazo no mayor de tres meses, pues en caso contrario los fondos consultados para este fin serían destinados a otra ciudad.

Dada la conveniencia que existe de dotar a esta localidad de un hospital, se ha formado un comité de vecinos para impulsar las gestiones de traspaso de los terrenos e iniciar cuanto antes la ejecución de esta obra. (GARRETON, Corresponsal).

Festival artístico en Centro de Quinta Normal

QUINTA NORMAL, 2.— Esta noche, a las 20 horas, se llevará a efecto el festival artístico organizado por el "Centro Cultural y Deportivo Católico". Debutará en esta oportunidad el conjunto teatral que dirigen Guillermo Graavendaal y Guillermo Bruce, poniendo en escena la obra cómica en un acto, titulada "La Grande y la Chica".

Este festival tiene por objeto reunir fondos para la realización de diversas obras de beneficencia en la comuna (IBAÑEZ, Corresponsal).

Aumento de la dotación de carabineros se hace necesario en San Felipe

SAN FELIPE, 2.— La dotación de carabineros se ha hecho insuficiente en esta ciudad para sancionar oportunamente las infracciones del tránsito, así como también el cumplimiento de la Ley de Alcoholes.

Se hace, por lo tanto, necesario aumentar el personal y crear a la mayor brevedad el servicio de Radiopatrullas, mediante el envío de uno o dos coches, dada la extensión de la ciudad y las numerosas poblaciones que se han ido levantando en los alrededores del radio urbano.

Matrimonio.— Se efectuó en la Catedral, el matrimonio de la señorita María Victoria Ureta Jorquera con el señor Héctor Vargas Alvarado. Los novios se dirigirán a Viña del Mar, en su viaje de luna de miel.— PALMA, corresponsal.

Instituto "Alonso Figueroa"
SECCION CORTE SASTRE, MODAS Y LENCERIA — CATEDRAL 1257

NUEVO PROFESIONAL

Sr. LUIS ALFONSO MARTINEZ G.
Alumno distinguido del curso de Cortador de Camisas y Lencería de Hombres, que ha recibido su diploma profesional del ramo.

NUEVOS CURSOS. — Corte y Confección, Moda Infantil, Cortador. Está abierta la matrícula. Se remiten prospectos. Curso de Modas impreso, pára aprender sin profesora. Vale $ 180.

DEFICIENCIAS EN CAJA DE SEGURO DE BULNES

BULNES, 2. — A numerosas protestas ha dado motivo en esta ciudad la deficiente atención que presta a sus imponentes la Oficina de la Caja de Seguro Obligatorio, por la absoluta falta de personal.

En efecto, esta Oficina, que tiene tres empelados de planta, está siendo atendida últimamente por uno solo, lo que dificulta enormemente las tramitaciones, compra de estampillas y despacho de libretas.

Es conveniente que la superioridad de la Caja arbitre los medios necesarios para poner término a esta situación anormal, a la mayor brevedad posible, en beneficio de imponentes y patrones. (ARELLANO, Corresponsal).

Continúa especulación del comercio en Bulnes

BULNES, 2.— Pese a las medidas puestas en práctica por el Comisariato, el comercio local continúa especulando con los artículos de primera necesidad, como ha ocurrido, especialmente con el aceite comestible que se expende a $ 50 el litro. Lo mismo sucede con otros artículos de indispensable consumo, con lo que se encarece enormemente el costo de la vida en esta ciudad, que afecta en forma particular a las clases modestas.

NUEVO JEFE DE CORREOS. —Con fecha reciente se hizo cargo de su puesto de Administrador de Correos y Telégrafos de Bulnes, el señor Juan Ovalle Zanzana, que desempeñaba las mismas funciones en el Departamento de Yumbel. Es de esperar que el señor Ovalle obtenga el mejoramiento de la Oficina de Correos, que actualmente funciona en un local estrecho e inadecuado. (ARELLANO, Corresponsal).

Inaugurado servicio de "Station wagons" a la Población "Juan A. Ríos'

RENCA, 2.— Como resultado de las entrevistas celebradas por el presidente y el secretario del Comité Central de Vecinos de esta comuna, señores Hernán Parga Correa y Manuel Fuenzalida, respectivamente, con el consejero de la E.N.T., diputado señor Mario Riquelme, el martes último se inauguró el servicio de dos "Station Wagons" de esa Empresa, desde la plaza Bulnes a la Población "Juan Antonio Ríos".

Con este nuevo servicio de locomoción colectiva, se ha solucionado en parte el grave problema de la movilización, que afecta a este vasto sector de la comuna. (IBAÑEZ, Corresponsal).

AL COMERCIO

Se advierte al Comercio y la Industria en general, que la única persona autorizada para contratar subscripciones y avisos para la "REVISTA DE LA FUERZA AEREA DE CHILE", es el Suboficial de Aviación, PRIMITIVO POZO ORTIZ.

La presente advertencia obedece a que se ha tenido conocimiento que PERSONAS AJENAS a la revista se toman el nombre de la Dirección de ella SORPRENDIENDO TELEFONICAMENTE la buena fe del Comercio.

LA DIRECCION DE LA REVISTA

SITIO ESQUINA
20x24
Vendo sin comisión
José Domingo Cañas esquina Campos de Deportes
Tratar
TELEFONO 47896

LIQUIDACION POR ANIVERSARIO

Juego ajedrez, representando figuras REALES, similar a los de marfil ... $ 210.—
Lapiceras fuentes, modelo Parker 51, FINA, pluma tridium, USA .. .. $ 130.—
Cortaplumas con llavero, imitación conchaperla, alemana .. .. $ 68.—

LIBRERIA "IMARES" MERCED 792

Señorita profesora:

¡Qué importa que estemos a mitad de año y sus alumnos todavía no sepan leer! Para eso está el Silabario Hispano Americano que la sacará del atolladero en que se encuentra. Recuerde que el autor de este libro —chileno al 100%— acaba de hacer una demostración en Madrid, donde enseñó a leer y escribir a un curso completo de niños en sólo 45 días; una hora por la mañana y otra por la tarde. Y en vista de estos resultados, el Silabario Hispano Americano quedó incorporado a la lista de los muchos que hay en uso en las escuelas públicas. (En España, como en todos los países del mundo menos uno, el profesor escoge el silabario que le resulta mejor).

En Chile, las escuelas disfrutan de precios especiales: el pedir los libros directamente a casilla 4195, en Santiago.

24 AÑOS CUMPLE HOY EL GRUPO "MAQUEHUA"

TEMUCO, 2.—Con diversos actos será celebrado mañana el 24.o aniversario del Grupo de Aviación N.o 3 "Maquehua", de guarnición en esta ciudad.

Durante este período este grupo, que constituye un legítimo motivo de orgullo de los habitantes de esta provincia, ha prestado señalados servicios a la población, razón por la cual a su fiesta de aniversario se han asociado todas las instituciones sociales, deportivas y gremiales de Temuco —(DEL VILLAR, corresponsal).

NUEVA SECRETARIA DE P. ALFONSO EN CURACAUTIN

CURACAUTIN, 2.— El sábado último se inauguró en esta localidad una nueva secretaria de los partidos de centro izquierda, de obreros y empleados que apoyan la candidatura presidencial del señor Pedro Enrique Alfonso.

En el acto de inauguración hicieron uso de la palabra el señor Jorge Huerta; el Alcalde de la comuna, don Polidoro Celedón, y los señores Artidoro Villablanca y Enrique Moller.

Este es el cuarto local que se inaugura en los últimos días destinado a intensificar los trabajos de la campaña electoral de las fuerzas de avanzada social en esta ciudad. (GARRETON, Corresponsal).

Leche de mala calidad expenden en Lo Espejo

LO ESPEJO, 2.— Existe verdadera alarma pública por la pésima calidad de la leche que se expende al público en este pueblo, al precio oficial de ocho pesos el litro.

Carretones y camionetas de reparto la traen "a la antigua" en grandes tarros, leche que procede de las parcelas y fundos de los alrededores, sin que intervenga para nada la autoridad competente, para determinar el porcentaje de agua y materias extrañas.

Los vecinos hacen por intermedio de LA NACION un llamado a las autoridades sanitarias para que pongan atajo a este incalificable abuso (El Corresponsal).

MATRIMONIO EN CAUQUENES.— Ayer se llevó a efecto el matrimonio de la señorita Mila Mora, con el señor Rafael Inostroza. La ceremonia religiosa tuvo lugar en la casa de la novia. Fueron padrinos, por parte de la novia, el señor Santiago Mora Gaete y la señora Mercedes V. de Mora, y, por parte del novio, el señor Fernando Inostroza Concha y la señora Esther de Inostroza.— Fotografía enviada por nuestro corresponsal, señor Humberto Rojas)

A vecino de Curacautín buscan los Carabineros

CURACAUTIN, 2.— Desde hace más o menos un mes no ha sido habido el conocido agricultor de la vecina localidad de Malalcahuello, don Luis Castillo, pese a las intensas investigaciones realizadas por personal de Carabineros.

La opinión general es que se trata de un crimen, por cuanto no existen razones que justifique su voluntario alejamiento de su hogar y del pueblo, donde el señor Castillo gozaba de un bien cimentado prestigio y gran estimación.

Fallecimiento.— A la edad de 80 años, dejó de existir en esta ciudad, el agricultor señor Liborio Vargas. Sus funerales, efectuados ayer, constituyeron la expresión del pesar que ha producido su deceso entre sus numerosos parientes y amigos personales (GARRETON, Corresponsal).

POBLACION O'HIGGINS CON "DEFENSOR SEREY'

En la cancha del paradero 24 Gran Avenida, se efectuará hoy la competencia de fútbol entre los tres equipos de los clubes Defensor Serey y Población O'Higgins. La reunión empezará a las 9.30 horas, y el cuadro del Defensor Serey alineará en la siguiente forma: Puebla; García y Valenzuela; Rivadeneira, Galáz y Vásquez; Sepúlveda, Valenzuela, Rivadeneira, Candia y Rojas. Se disputarán tres trofeos.

Solicita concesión definitiva para instalar y explotar el servicio público de distribución de energía eléctrica en el pueblo de Coelemu, departamento de Tomé, provincia de Concepción

La I. Municipalidad de Coelemu, en sesión de fecha 21 de junio último, acordó solicitar de S. E. el Presidente de la República, concesión definitiva para la instalación y explotación de servicio público de distribución de energía eléctrica en el pueblo de Coelemu, departamento de Tomé, provincia de Concepción.

La energía será suministrada por la Cooperativa Rural Eléctrica de Chillán, en formación, desde una línea de 13.200 volts que la Empresa Nacional de Electricidad S. A. está construyendo entre la ciudad de Chillán y Coelemu, y se distribuirá en este pueblo a 380-220 volts por medio de red aérea, alimentada desde dos subestaciones de 50 KVA c/u., y otra de 75 KVA, 13.200-380-220.

Se hace la presente publicación, en conformidad a la Ley General de Servicios Eléctricos, y para que, dentro de un plazo de 30 días, contados desde esta fecha, se hagan ante la Dirección General de Servicios Eléctricos y de Gas, en duplicado, las objeciones a que hubiere lugar.

EL DIRECTOR GENERAL DE SERVICIOS ELECTRICOS Y DE GAS

CIERRE OBLIGATORIO DE FARMACIAS
en días DOMINGOS y FESTIVOS

El Sindicato de Químicos Farmacéuticos Propietarios de Farmacias de Chile se permite comunicar el público de Santiago y al país en general, que con fecha 10 de julio de 1952, la Excma. Corte Suprema de Justicia emitió un dictamen basado en los artículos N.os 322 y 324, del CODIGO DEL TRABAJO, que obliga a todas las Farmacias, excepto las de turno, a permanecer cerradas en días domingos y festivos.

EL SECRETARIO

ESPECTACULOS DE HOY EN VALPARAISO

AVENIDA (5184).— Si yo fuera Diputado, Dialogue a bordo y Unidos en la venganza.
CARRERA (QUILPUE — 417). — El velo azul y Pórtale bien.
CENTRAL (7352). — El milagro de las campanas.
COLON (2949). — (Cerrado por reparaciones).
CONDELL (2027).— Jassy, la hechicera y Tambores apaches.
IMPERIO (4567).— Padres delincuentes.
METRO (3111). — Cadenas de oro.
MUNICIPAL (VIÑA — 81739). — La muerte enamorada.
OLIMPO (VIÑA — 81380). — Uno más no importa.
ORIENTE (VIÑA — 85578). — Cuéntame tu vida, y agregados.
PACIFICO (6057). — Ustedes los ricos.
REAL (2640). — Compañía de Eglantina Sour.
SIALTO (VIÑA — 81904). — El hijo del Dr. Jekyll y El Maldito.
REX (VIÑA. — 85050). — Valle alegre.
VALPARAISO (5522). — El conde de Montecristo.
VELARDE VALPARAISO (4654). — Ustedes los ricos.
VELARDE (QUILPUE. — 342). — Fabiola.
VICTORIA (3778).— El mejor de los malos.

NOTA — Los números entre paréntesis corresponden al teléfono de cada sala.

MURIO EL DECANO DE SUPLEMENTEROS, DON ADOLFO VERA

VALPARAISO.— Don Adolfo Vera Carrasco, decano de los suplementeros de nuestro país, y veterano de la Guerra del Pacífico, falleció antesayer en este puerto, a la avanzada edad de 106 años, luego de soportar larga enfermedad. Su figura, venerable y popular en las calles porteñas, le hizo conquistarse el aprecio y consideración de todos, y en especial de sus compañeros de trabajo.

El anciano desaparecido ostentaba numerosas condecoraciones y medallas por sus actuaciones al servicio de la patria, las que lucía con bizarría en los actos oficiales.

Sus funerales se realizarán esta tarde, a las 16 horas, en el Cementerio de Playa Ancha, y en la mañana, a las 10.30, se oficiarán solemnes honras por el eterno descanso de su alma en la Iglesia del Espíritu Santo.

PETROLEO Y ASFALTO PARA LA CARRETERA PANAMERICANA, LLEGA

VALPARAISO.— El buque estanque británico "San Wenceslao", de la Eagle Oil and Shippings Company, de la organización mundial Shell, arribará el próximo martes a este puerto en su primer viaje a costas chilenas. Esa nave transporta 12 mil toneladas de petróleo y 830 toneladas de asfalto bituminoso consignado al Departamento de Puentes y Caminos de la Dirección General de Obras Públicas, para ser destinado a la pavimentación de diferentes tramos de la Carretera Panamericana, importante obra de vialidad que se encuentra en plena elecución.

ONCE MIL TONELADAS MAS DE CARBON PRODUJERON MINAS LOTA Y CORONEL

VALPARAISO. — La producción de carbón en las minas de la Compañía de Lota y de Schwager, experimentó en el curso de julio ppdo., un aumento de 11.455 toneladas, con relación al mes de junio, revelaron las estadísticas de esas empresas industriales, que tienen su sede en este puerto. La producción de Lota alcanzó a 97.628 toneladas en julio, contra 92.033 de junio, y en Coronel la Compañía Schwager aumentó su rendimiento de 69.138 toneladas que tuvo en junio, a 74.993.

Las cifras totales son las siguientes: producción de junio, 161.171 toneladas, contra 172.626 de julio último.

FALLECIO EN Q. NORMAL DON JULIAN BARRONDO B

QUINTA NORMAL, 2.— El lunes 28 del corriente dejó de existir en esta comuna el señor Julián Barrondo Gorostiaga, antiguo vecino de la localidad y prestigioso miembro de la Asociación de Comerciantes de Quinta normal.

Los funerales del señor Barrondo Gorostiaga, efectuados el martes 29 en el Cementerio General, dieron lugar a una sentida manifestación de duelo, estando representados en ellos amigos personales del extinto, relaciones sociales de la familia doliente, miembros de la colonia española y el Directorio de la Asociación de Comerciantes (IBAÑEZ).

DEFUNCION

Ha dejado de existir nuestro querido esposo, padre, abuelito y hermano, señor

DESIDERIO VERA ALVAREZ

Sus funerales se efectuarán hoy, en el Cementerio Católico, a las 16 horas, de su casa habitación, Alfonso Irarrázaval Mejías 3667 (Punta de Rieles, Maculi).

La familia.

DEFUNCION

Ha dejado de existir nuestro querido hijo, hermano, cuñado y tío, don

JORGE GACITUA BASULTO

Sus restos serán sepultados mañana lunes 4 del presente, en el Cementerio General. El cortejo saldrá a las 11 horas, desde su casa habitación, calle Teniente Montt N.o 2015 (Ñuñoa).

La familia

DEFUNCION

Ha dejado de existir nuestra querida hermana y cuñada, señorita

MARTA MUSA CERDA

Sus funerales se efectuarán hoy, en el Cementerio General, partiendo el cortejo desde su casa habitación, Huérfanos 1675, a las 16 horas.

La familia.

¿Funerales? Arócar

CELEBRACION DE ANIVERSARIO INICIO AYER ESCUELA NAVAL

VALPARAISO.— 134 años de valiosa y fecunda acción al servicio de la patria, formando nuevas generaciones de oficiales para la Marina de Guerra, continuadores de las gloriosas tradiciones nacionales, cumplirá mañana la Escuela Naval "Arturo Prat", que está bajo la dirección del Capitán de Navío don Hernán Cubillos Leiva, con quien colaboran destacados oficiales y un selecto grupo de profesores.

Para rememorar la creación de este plantel naval, a mediodía de ayer se ofreció un almuerzo a los cadetes, con asistencia del director, jefes, oficiales y maestros, y de 19 a 23 horas se realizó una magnífica recepción social.

PROGRAMA DE MAÑANA.— El día de la fundación será conmemorado con los siguientes actos:

7 horas.— Diana general, con banda;

9 horas.— Homenaje al Pabellón Nacional. Alocución por el jefe de estudios, Capitán de Corbeta don Guillermo Barros González;

9.30 a 11.30 horas.— Programa deportivo y jocoso;

11.30 a 12 horas.— Representación en la piscina de "El paso de la línea ecuatorial".

De 12 a 13 horas, el director del establecimiento recibirá en el Casino de Oficiales las visitas y saludos con motivo del aniversario.

A las 15 horas, presentación libre por división, con actos teatrales y musicales.

A las 16 horas se dará salida a todos los cadetes.

"SE CONFIA EN LLEGAR A ELIMINAR EL FLAGELO DE LA TUBERCULOSIS"

Expresó médico porteño, doctor don Afredo Calleja Guzmán, que regresó de viaje a Viejo Mundo.

VALPARAISO. — "La aplicación de la nueva droga "Hidracida del Acido Isonicotínico" en el tratamiento de la tuberculosis ha permitido conseguir curamientos espectaculares", expresó el destacado médico porteño, doctor profesor don Alfredo Calleja Guzman, que recientemente regresó a este puerto de su jira por España, Francia e Italia.

El doctor Calleja se vinculó con los más importantes profesionales y centros científicos de esas naciones del Viejo Mundo, pudiendo admirar la evolución de la medicina y el éxito de los nuevos tratamientos lo que hace presumir, con fundadas esperanzas, que el flagelo de la tuberculosis llegará a eliminarse en el futuro.

LA MENINGITIS TUBERCULOSA — El destacado profesional porteño es profesor extraordinario de Clínica Infantil y ha conseguido un sólido prestigio en el campo de la Pediatría. En 1924 visjó también a Europa para perfeccionar sus conocimientos y en su nueva visita se interesó vivamente por el tratamiento de la meningitis tuberculosa.

Al respecto, manifestó que tuvo oportunidad de imponerse de la labor que realiza el Instituto Giannina Gaslini, de Génova. Ese plantel se alza en una colina en las afueras de la ciudad, en el edificio de la Clínica Universitaria Pediátrica. A su entrada se ve a un Cristo junto al cual está una adolescente. Ella es Giannina, cuyo nombre lleva el Instituto, hija única que murió de parálisis infantil y cuyo padre regaló el edificio y lo ha sostenido monetariamente para luchar contra esa cruel dolencia. El Estado ríllo paga en la actualidad a los profesores universitarios.

En una de sus salas había en tratamiento más o menos quince enfermos de meningitis tuberculosa y de ellos siete habían experimentado extraordinaria mejoría, cuatro o cinco estaban sufriendo las alternativas del tratamiento y el resto era estimado irrecuperable.

A juicio del facultativo porteño estos resultados son extraordinarios si se considera que hasta hace pocos años la mortalidad provocada por esta enfermedad era de un cien por ciento.

EMOTIVO ENCUENTRO.— Después de largos años, el doctor Calleja tuvo oportunidad de abrazar nuevamente al profesor Dante Pachionni, eminente médico italiano que hace 25 años fuera su dilecto maestro. El anciano profesor de 82 años recordó al joven discípulo de tiempos ya lejanos y una vez más le facilitó el camino para captar nuevas e importantes experiencias.

El pediatra porteño destacó con entusiasmo los progresos conquistados por la medicina y las promisorias expectativas que se ofrecen para el futuro para vencer muchas enfermedades que hasta hace poco se consideraban incurables.

Al referirse a su grato viaje pone especial énfasis para agradecer las cordiales demostraciones de afecto que recibiera de parte de sus colegas europeos.

NOTICIARIO PORTEÑO

LA INSTALACION DE UNA OFICINA DE IDENTIFICACIONES, en el Archipiélago de Juan Fernández fué abordada en la entrevista que sostuvo con el Intendente de Valparaíso, don Humberto Molina Luco, el oficial civil de esa región. La primera autoridad de la provincia ofreció todo su concurso para llevar a la realidad esa iniciativa.

LOS COSTOS DE LA MOVILIZACION COLECTIVA continuarán estudiándose por la comisión especial que preside el Intendente, don Humberto Molina Luco, con el objeto de redactar un completo informe que será dado a conocer a la Dirección General de Transporte y Tránsito Público.

UN COMICIO CONTRA LA COMPAÑIA DE ELECTRICIDAD prepara la Liga de Sociedades Obreras de este puerto, con el objeto de protestar por el racionamiento y otras actitudes de esa empresa. El martes habrá una reunión de instituciones sociales, mutuales, gremiales y de comerciantes para tomar acuerdos al respecto.

LAS ALUMNAS DE LA PROFESORA DE DANZA Y BAILE MARUJA GARCIA, hicieron ayer tarde una magnífica presentación en el Teatro Municipal de Viña del Mar, la que congregó a numeroso público. Interpretaron lucidos ballets, entre los que conquistaron especiales aplausos "Sinfonía en colores", "Claveles y Castañuelas" y "Gran jota navarra".

EL ALCALDE DE VIÑA DEL MAR, DON EMILIO COURT SEÑORET, invitará a una reunión para el martes 12 del mes en curso, por iniciativa de la señora Amanda Labarca, directora del Departamento de Extensión Cultural de la Universidad de Chile, para tratar de la organización de la Quinta Escuela de Verano que funcionará en la ciudad-balneario.

PARA ABORDAR DIVERSOS E IMPORTANTES ASUNTOS el alcalde de Viña del Mar ha convocado a comité de regidores, para mañana lunes, a las 19 horas. Hemos tenido conocimiento que en esa oportunidad, entre otras materias se conocerá el informe relativo a la inconstitucionalidad de la ley que indemniza a ex empleados del Casino.

IN MEMORIAM

Con motivo de cumplirse el 1.er aniversario del fallecimiento de nuestra querida tía, señorita Clara Cabello Duque, se oficiará una misa en la Parroquia Santa Teresita, Corregimiento 402, mañana lunes a las 8 A. M.

La familia.

DEFUNCION

Ha dejado de existir nuestra querida esposa, madre, suegra y abuelita, señora

PASCUALA RIQUELME de CID

Sus restos serán sepultados hoy domingo 3, en el Cementerio Católico. El cortejo partirá a las 11 horas, desde la calle San Francisco N.o 658 (local de la Sociedad J. M. Dávila Baeza).

Domingo Cid López y familia.

IN MEMORIAM

Al cumplirse el primer aniversario del fallecimiento de nuestro inolvidable esposo, padre, suegro y abuelito, don

CARLOS ULLOA HOFFMANN
(Q. E. P. D.)

Se oficiará una misa por el eterno descanso de su alma, el domingo 10, a las 9 horas, en la Parroquia de la Recoleta Franciscana (Recoleta 220). Agradeceremos a nuestras relaciones se sirvan acompañarnos.

La familia.

FUNERALES
LA CENTRAL
SAN ANTONIO N.o 449
TELEFONO 32595
SAN DIEGO N.o 2301
TELEFONO 54079
Servicios eficientes y económicos
CONSULTENOS CUANDO LOS NECESITE

DEFUNCION

Agrupación Democrática de Stgo.
Pedro Cárdenas Núñez

Ha dejado de existir nuestra antigua correligionaria, doña

MARIA PESALOZA PESALOZA

Sus funerales se efectuarán hoy 3, en el Cementerio General, a las 11 horas, partiendo el cortejo desde Holanda 2863 (Ñuñoa).

El directorio.

DEFUNCION

Ha dejado de existir nuestra querida abuelita, señora

JUANA FRIAS vda. de OLIVA

Sus restos serán sepultados hoy, en el Cementerio General. El cortejo partirá de su casa habitación, calle Baquedano N.o 768, bajos, a las 16.30 horas.

La familia.

IN MEMORIAM

Mañana lunes 4, en recuerdo de nuestro querido esposo y padre, señor

DOMINGO MARTINEZ ARCAYA

Se dirá una misa a las 9 horas, por el eterno descanso de su alma, en la capilla del Cementerio Católico.

Su esposa e hijos.

Empresa de Pomp
BENEFIC
PUBL
JERENCIAS Y OFICINAS: San Antonio 456 —
TALLERES Y COCHERAS: Profesor Zañartu 800
OFICINA PRINCIPAL DE VENTAS: San Antonio 456 —
SUCURSA
Santiago:
QUINTA NORMAL: Mapocho 4198, Teléfono 91107
PROF. ZAÑARTU 803, Teléfono 88095
AVDA. PORTUGAL 931 Teléfono 35123
AV. IRARRAZAVAL 1790 Teléfono 494086.
AVDA. INDEPENDENCIA 1094.
AV. 10 DE JULIO 938.
COMPAÑIA 3052, Teléfono 96472.
y, además, en todos del país

esa nos gusta en el "Arturo Lyon Peña"

NTADA
LIMPIADA

y Mirón
de perde-

s

clásico "Arturo
romiso condi-
nilla, reservado
nueva genera-
de gran interés
él intervendrá
te posibles par-
grandes clásicos
s reservadas.
la prueba im-
os a las gana-
carreras o de
s, y ello equi-
do las chances,
verdadero han-
bido es que es
cuando se tra-
uevos.
reclaciones del
amos las chan-
Muscaria, Que-
y Jácara que,
o conjunto pa-
obresalientes.
ora de los me-
dos a las hem-
perdió por poco
en su más re-
En esta pista
na el "Cotejo"
ue va penaliza-
sulta carta for-

potranca que
do mucho últi-
enas figuracio-
su victoria re-
en el Hipó-
aldrán muchos
ne otro incon-
dónocer la can-

nadora de tres
cancha, es una
oras de su edad.
fué muy me-
inete perdió los
o fué inconve-
ganaba en exce-
se le anuncia
que suele ser
n algunas opor-

casi con segui-
el público y de
pitia del "Santa
muy buenas ca-
ne tropiezos du-
puede agregar
su sobresalientes
ya que, como es
es ha ganado a
destaca chance
te, es la incóg-
La propia her-
reapareció ga-
semana en el
us cotejos se ha
Eso sí que ade-
ser muy malo
modo que si hay
ofrece su opción.
parece difícil
ions de la prue-
competencias
os, es donde más
oducen ruidosas

nóstico de la
as salvedades del
Reticsa para el

dejamos a Que-
lada.
EN LA INICIAL
io es el lote que
a condiciones de
a a potrillos de
dores.
e ha logrado fi-
tes mejores, nos
to de mejores ti-
r de categoría y
estra carta para
n nuestros pro-
sol, que han ac-
nte, nos parecen
ner a prueba sus
n para los otros

PRONOSTICOS DE LA PRENSA (CLUB HIPICO)

	1.a Carrera	2.a Carrera	3.a Carrera	4.a Carrera	5.a Carrera	6.a Carrera	7.a Carrera	8.a Carrera	9.a Carrera	10.a Carrera
"LA NACION"	Lord Glanis Arkansas Mirasol	Mirón Cubano Comosol	Patín Ortigal Silver Star	Penacho Lord Cochrane Alumkey	Baturro Orit Cronos	Violencia Renoroso Barranca	Retiesa Quebrantada Olimpiada	Libardonés Segador Harry	Talul Ariol Farrouk	Eco C'Est Si Bon Caribianco
"LA HUASCA"	Lord Glanis Oslo Tecateo	Mirón Hermanote Cubano	Ortigal Pamir La Estrella	Lord Cochrane Alumkey Babilonio	Orit Yukón Asturiano	Violencia Snappy Rencoroso	Retiesa Quebrantada Olimpiada	Harry Deslinde Libardones	Talul Farrouk Abejorro	Caribianco C'Est Si Bon Eco
"ULTIMA HORA"	Mirasol Udo Lord Glanis	Mirón Cubano Perspicaz	Ortigal Silver Star Anadir	Lord Cochrane Manolete Babilonio	Orit Bartuchón Cronos	Violencia Snappy Rencoroso	Retiesa Olimpiada Quebrantada	Harry Segador Deslinde	Talul Ranchillo Abejorro	Starkcar Caribianco Yolita
"EL DEBATE"	Oslo Lord Glanis Mirasol	Mirón Cubano Preámbulo	Ortigal Silver Star Corcovado	Lord Cochrane Alumkey Inesperado	Orit Supetar Asturiano	Violencia Snappy Sumitar	Olimpiada Retiesa Muscaria	Harry Deslinde Churelo	Ranchillo Talul Cap. Paleta	C'Est Si Bon Caribianco Yolita
"LAS ULTIMAS NOTICIAS"	Puntero Tecateo Udo	Mirón Cubano Preámbulo	Silver Star Ortigal Pamir	Lord Cochrane Inesperado Penacho	Cronos Baturro Bartuchón	Desesperado Violencia Orinoco	Olimpiada Retiesa Quebrantada	Harry Segador Deslinde	Talul Abejorro Machete	C'Est Si Bon Yolita Caribianco
"LA SEGUNDA"	Oslo Lord Glanis Tecateo	Mirón Cubano Hermanote	Ortigal Pamir L. Estrella	L. Cochrane Babilonio Alumkey	Orit Asturiano Yukón	Violencia Snappy En Jaque	Olimpiada Retiesa Quebrantada	Deslinde Harry Libardonés	Talul Ranchillo Ariol	C'Est Si Bon Eco Caribianco
"LA HIPICA"	Lord Glanis Tecateo Montecoral	Mirón Perspicaz Comosol	Corcovado Patín Martillero	Alumkey Lord Cochrane Penacho	Orit El Rosario Baturro	Orinoco En Jaque Snappy	Retiesa Olimpiada Quebrantada	Harry Segador Starliner	Talul Farrouk Ariol	Yolita Caribianco Starkcar
"EL IMPARCIAL"	Yatagan Tecateo Udo	Preámbulo Mirón Cubano	Pamir Silver Star Ortigal	Babilonio Manolete Alada	Orit Varoli Baturro	Royal Hunter En Jaque Violencia	Retiesa Quebrantada Olimpiada	Harry Churelo Deslinde	Talul Camacho Trile	Virada Yolita Eco

PENACHO VIOLENCIA Y ECO, EN LAS SERIES DE 1.200 METROS

La cuarta carrera de la tarde corresponde a la mejor serie de los handicaps sobre 1.200 metros, compromiso que, a juicio nuestro debe resolverse entre Penacho, Lord Cochrane, Alumkey y Académico que son los que mejores posibilidades tienen para clavar su número en el sitio de honor del marcador.

Si Penacho prefiere este compromiso al del Hipódromo, en donde lleva enemigos más peligrosos que aquí, defenderá nuestro pronóstico.

Lord Cochrane, el eterno segundo, queda señalado para ocupar una vez más "su" colocación, señalando a Alumkey cuya última actuación en manera alguna puso de relieve la capacidad corredora de la tordilla debido a la forma torpe (?) en que la condujo A. Silva.

VIOLENCIA EN LA SEXTA

Bonitas carreras ha estado ganando Violencia, la veloz hija de Carnaval que una vez más lleva destacada chance en la 6.a competencia de la tarde, segunda serie de los handicaps sobre 1.200 metros. Una vez más nos gusta para el primer lugar, convencidos de que no hay mejor caballo que el que está ganando.

Rencoroso que es de superior clase es el llamado a poner a prueba las condiciones de la pupila de Inda y queda para escoltarla.

En el otro puesto que paga dejamos a Barranca que ya ha caído a kilos muy cómodos y cuya opción es sólo cuestión de oído.

LA DE CLAUSURA

Especialmente apropiada para el desquite es la prueba de clausura en donde tanta chance tienen Piropo, Yolita o Eco, como C'est Si Bon, Marisco, La Rivera, Starkcar o Caribianco que a los pesos que les fueron asignados quisieran cualquiera líneas, y que bajan en un plano tal de equivalencia que justifica el optimismo con que miran su actuación en sus respectivas caballerizas.

Sin extendernos en mayores consideraciones, preferimos a Eco para el primer lugar, pues se vió muy bueno al ganar en días pasados a Marisco y Capataz.

C'est Si Bon a la que se le anuncia la buena monta de Poblete, queda para segunda, señalando a Caribianco para el otro puesto que paga.

LIBARDONES SERA EL FAVORITO EN EL HANDICAP ASCENDENTE

Bonita carrera es el handicap ascendente de dos mil metros que será disputada en octavo lugar, en donde Libardonés, Starliner, Harry, Deslinde y Segador se merecen a los pesos que les fueron asignados, siendo difícil que no corresponda a alguno de ellos la primera colocación, a la llegada.

Libardonés fué tercero de Discovery y Deslinde, pero va mejor ahora en peso y distancia; Starliner baja buenos kilos y va tras su rehabilitación; Harry viene de ganar de una hebra en 1.300 metros, y baja algunos kilos en la escala; Deslinde lleva su mejor crédito en su segundo lugar detrás de Discovery, y Segador fué quinto en el clásico ganado por Partido a Chirio, Vals Vienés y Farrista, performance muy meritoria que le valdra decididos partidarios.

Como Libardonés viene recuperando sus formas y este recorrido debe venirle mejor que los 1.700 metros, dada su mayor calidad, lo preferimos para el puesto de honor.

Segador nos resulta un muy bravo enemigo, y queda para segundo dejándole el otro puesto que paga a Harry.

$ 700.--
a su medida
exacta
arrendamos
Chaquet
Frac
Smoking
Barros Jarpa
Trajes negros
BRUMMELL
SASTRES
Monjitas 681 — Fono 30348

BATURRO TRAS SU SEGUNDO TRIUNFO EN CONDICIONAL

Condicional sobre 1.100 metros es la quinta carrera de la tarde, reservada a potrillos de tres años ganadores, en donde tomarán parte veloces elementos de la nueva generación.

Asturiano que reaparece prestigiado por buenos cotejos; Baturro que debutó ganando y que se ha visto bien en sus movidas en privado; Cronos, con buenas figuraciones ante calificados elementos; Orit, tercero de Courrier y Air Mail; Supetar y Varoli que son tenidos por buenos en sus respectivas caballerizas, son los nombres que más se barajan entre los entendidos como posibles vencedores.

El buen estado que luce Baturro y en la esperanza de que encuentra una cancha apropiada a sus medios, nos hace inclinar por él, nuestras preferencias para el primer lugar.

Para segundo señalamos a Orit que va clavado en la distancia, y para tercero Cronos.

puestos que pagan en el mismo orden expuesto.

MIRON EN LA SEGUNDA

Impresión de ser un discreto elemento nos dejó Mirón el día de su debut, en donde fué cuarto de Licenciado, Roitanero y Pinino, actuando entre los punteros desde las primeras distancias. Ahora que el recorrido debe cuadrar mejor a sus medios, le damos la preferencia.

Cubano, por su tercer lugar, detrás de Ballestero y Año Seco, queda para el segundo lugar, dejándole el tercer placé a Comosol, en el que vemos el tercero en discordia.

TALUL VAN COMO PARA LAS MILLAS DE LA TARDE

tercero de Talul y
rto en esa misma
dir, que reapare-
tivamente modes-
fué en sus bue-
gal, reciente ven-
dividendo en La
que va tras su
ver Star que vie-
s formas como lo
o lugar detrás de
Estrella y Corea-
La Estrella, por
ecordada anterior-
ombres que más
os aficionados co-
dores de la milla
que ha resultado

ara el primer lu-
debe valer más
s enemigos, y que
pista firme,
medios, vendrá

a para el segun-
a tercera Silver

LA NOVENA
rentrée cumplida
por Talul, y el
cesariamente deba
arrera corrida, lo
carta de mejores
hacer suya la
a novena carrera

de la tarde, que corresponde a la mejor serie de los handicaps de 1.600 metros. Consecuentes con el sentir general le encomendamos la defensa de nuestro pronóstico.

Ariol, que ya ha completado sus formas, y Farrouk, buen segundo de Safir, en un compromiso semejante, nos parecen los llamados a poner a prueba las bondades del pupilo de Breque, y los que señalamos para los lugares siguientes de la tabla.

GRAN RIFA DE DOS AUTOS PARA EL 15 DE AGOSTO

Este sorteo, con cuatro premios en beneficio de las Parroquias Anunciación, Zanjón de la Aguada, La Legua, Andacollo y Tropezón, se efectuará impostergablemente el 15 de agosto. Rogamos a las personas que han recibido talonarios, dar una respuesta lo antes posible a las direcciones indicadas en los mismos, y a los que deseen ayudar a tan grandes obras, se dirijan a Ahumada esquina de Moneda, donde se exhibe el Ford 1951, primer premio, o al cruce del Pasaje Matte, donde está el Renault, 2.o premio, o al teléfono 47433.

CALCETINES
y SOQUETES

CABALLEROS

Pura lana . . $	49.—
Calidad extra	79.—
Lana francesa	108.—
Hilo imp. . .	49.—
Hilo con nylon	78.—
Nylon puro ..	95.—

. $ 19.—
. . 24.—
esa 29.—
. . 33.—

TIPOS DIFERENTES EN LANA, NYLON
LO, PARA CABALLEROS Y NIÑOS
or docenas, descuentos especiales

TRIA NACIONAL DE CALCETINES
MAC-IVER 286
NTRE AGUSTINAS Y HUERFANOS)

UNA GRAN NOTICIA

Desde mañana...

Casa García satisfaciendo un vivo deseo de su estimada clientela, ha incorporado a sus innumerables departamentos, la Sección Venta de Discos

Todas las novedades mensuales y álbumes de discos clásicos podrá usted comprarlos ahora en

NUESTRO DEPARTAMENTO DISCOS (1.er piso)

Casa García

ALAMEDA esq. AVENIDA ESPAÑA

C. HIPICO.-DOMINGO 3 DE AGOSTO 1952

PRIMERA CARRERA.— A LAS 12.35 P. M.— 1.100 metros.— Premio "HUNNA".— (Serie A).— Para potrillos de tres años, que no hayan ganado.— Peso: 55 kilos.— Inscripción: 500 pesos.— Inscripción Extraordinaria: 500 pesos.— Premios: $ 50.000 al primero; $ 15.000 al segundo; $ 7.500 al tercero, y $ 2.500 al cuarto.—

D. Sandoval	R. Cláudio	1 Arán	55	10	D. Sandoval
Aug. Breque	G. Silva	2 Arkansas	55	6	"Marval"
F. Valderrama	C. Farmer	3 Capitana	55	12	"Víctor Hugo"
Fdo. Jacial	P. Alquinta	4 Cuartón	55	3	San Francisco
L. G. Alvarez	J. Escobar	5 El Feine	55	14	J. B. Alfaro M.
J. Castro R.	A. Díaz	6 El Pelucón	55	7	Haras El Lajá
V. A. Polanco	A. Poblete	7 Lord Glanis	55	18	"Imperio"
A. Valenzuela	V. Valenzuela	8 Mirasol	55	8	C. Gouet F.
Enr. Rodríguez	M. Reyes	9 Montecoral	55	1	"Dichato"
S. Fuentes	J. Atala	10 Oslo	55	15	"B. Norton"
Jorge Inda	R. Parodi	11 Puntero	55	19	"Capulín"
José Morales	J. Espinoza	12 Retamo	55	18	"Retamar"
C. Muñoz G.	R. Madariaga	13 Rubio	55	16	"Lady Kendal"
Alej. Valdés	H. Vergara	14 San Lunes	55	9	Los Alacranes
Raúl Allen	L. Vargas	15 Sonete	55	11	"Don Calixto"
Raúl Allen	E. Salas	16 Tecateo	55	5	"Urcola"
Juan Cavieres	J. Ortiz	17 Udo	55	17	"Olguita"
Silvio Micell	E. Catalán	18 Very Good	55	2	Rob. Nettle
M. Segura	J. Olivares	19 Yatagán	55	4	"Flotador"

CARRERA "A".— 1.200 metros.— Premio "URBION".— (De Eliminación).—Para caballos de cuatro años y más, aceptados por el Servicio Veterinario del Club Hípico de Santiago.— Peso de Reglamento.— Los caballos que se inscriban para esta carrera pagarán una inscripción equivalente al uno por ciento del primer premio, suma que les será devuelta a los que participen en ella.— Premio 25.000 pesos al primero. (JINETES APRENDICES).— — Se correrá inmediatamente después de la Primera Carrera). —

Eduardo Inda	N. N.	1 El Mansur	61	7	"Cosmos"

SEGUNDA CARRERA.— A LAS 12.55 P. M.— 1.100 metros.— Premio "EOLIA".— (Serie B).— Para potrillos de tres años que no hayan ganado.— Peso: 55 kilos.— Inscripción: 500 pesos.— Inscripción Extraordinaria: 500 pesos.— Premios: $ 50.000 al primero; $ 15.000 al segundo; $ 7.500 al tercero, y $ 2.500 al cuarto.—

M. Segura	C. Córdova	1 Aguilón	55	9	"Domeyko"
Art. Proschle	J. Atala	2 Astrólogo	55	8	"Cerro Negro"
A. Marchessini	R. Ledesma	3 Bar Roxy	55	14	"Saint Cyr"
P. Valderrama	C. Farmer	4 Barkal	55	10	"Marjal"
Raúl Allen	R. Cifuentes	5 Bonito Día	55	16	"Los Chongos"
Saúl Allen	L. Carrasco	6 Comenal	55	2	"Pamalina"
Rafael Bernal	M. Quezada	7 Cubano	55	1	"Santa Elvira"
D. Sotomayor	P. Flores	8 Fiasco	55	15	"El Bosque"
Silvio Micell	E. Catalán	9 Flamenco	55	9	"Elrio"
H. Garretón	L. Espinoza	10 Hermanete	55	11	Las Heras
Enr. Rodríguez	M. Reyes	11 Heroísmo	55	17	"Dichato"
René Méndez	J. Escobar	12 Hullmo	55	19	J. B. Alfaro M.
J. Cavieres	J. Ortiz	13 Mirón	55	18	"Olguita"
C. Covarrubias	R. Parodi	14 Perspicaz	55	5	J. Urrutia M.
Seg. González	J. Espinoza	15 Preámbulo	55	13	"Señador"
Juan Medina	J. Alarcón	16 Querido	55	6	J. A. Caro G.
Alej. Castro	L. Vargas	17 San Blas	55	12	Alej. Castro J.
Fdo. León Fig.	R. Montoya	18 Verdi	55	4	Fdo. León F.
Domingo Pérez	J. Arriagada	19 Wunderbera	55	7	"Oriental"

TERCERA CARRERA.— A LA 1.30 P. M. — 1.600 metros. — Premio "LA REAL" — (Cuarta Serie).— Handicap.— Para caballos de cuatro años y más, que puedan calificarse en Tercera Serie o inferior.— Inscripción: 400 pesos.— Inscripción Extraordinaria: 400 pesos.—Premios: $ 40.000 al primero; $ 12.000 al segundo; $ 6.000 al tercero, y $ 2.000 al cuarto.— (JINETES APRENDICES).—

Fco. Parisi	L. Marcos	1 Espelín	57	9	"José"
H. Garretón	L. Vargas	2 Pamir	55	7	"Pamir"
Tulio Herrera	No corre.	3 Pinino	55	14	"Pailín"
A. Pérez Webb	L. Carrasco	4 Martillero	54	10	"Doña Tecla"
Rob. Saavedra	R. Aguilar	5 Anadir	53	11	L. A. Cortés O
Víctor García	E. Salas	6 Meridiano	53	3	"Illapa"
Carlos Castro	A. Díaz	7 Ortigal	53	2	R. Cordero V
Ric. Gómez	E. Catalán	8 Corcovado	49	1	S. Valenzuela
M. Segura	C. Córdova	9 Silver Star	48	6	R. Donoso E.
A. Vodanovic	E. Muñoz	10 Marly	46	4	"Amajo"
Seg. González	F. Gatica	11 La Estrella	46	8	Miguel Wipf
Juan Medina	R. Montoya	12 Locario	45	13	"Viejita"
Rafael Quiros	E. Márquez	13 Lucaya	45	12	G. del Pierro
L. Céspedes	O. Reyes	14 Quemaria	45	5	"Salonia"

CUARTA CARRERA. — A LAS 2.05 P. M. — 1.200 metros.— Premio "INTERFERENCIA".— (Primera Serie). — Para caballos de cuatro años y más, que puedan calificarse en Primera, Segunda, Tercera o Cuarta Serie.— Handicap.— Inscripción: 430 pesos.— Inscripción Extraordinaria: 430 pesos.— Premios: $ 43.000 al primero; $ 12.900 al segundo; $ 6.450 al tercero, y $ 2.150 al cuarto.—

J. Cavieres	J. Ortiz	1 Rabiloso	59	1	G. Claro M.
D. Sotomayor	P. Flores	2 Penacho	54	9	"Equis"
Jorge Inda	J. Arriagada	3 Dinámico	53	4	"Melosillas"
Jorge Inda	No corre.	4 Alada	47	7	Jorge Inda
Aug. Breque	G. Silva	5 Lord Cochrane	53	5	Ig. Valdés O.
Alej. Castro	R. Madariaga	6 Alumkey	52	3	"Tajamar"
M. Segura	J. Olivares	7 Manolete	52	6	"Domeyko"
Hugo Inda	E. Muñoz	8 Académico	46	8	María Eugenia
L. A. García	E. Salas	9 Inesperado	46	2	Inconciencia

QUINTA CARRERA. — A LAS 2.40 P. M.— 1.100 metros.— Premio "BASCULA".— Para potrillos de tres años, ganadores hasta de tres carreras.— Peso: 50 kilos.— Recargo de tres kilos a los ganadores de dos carrera, y de 6 a los de tres.— Recargo extra de tres kilos a los ganadores de carrera clásica o especial.— Inscripción: 500 pesos.— Inscripción Extraordinaria: 500 pesos.— Premios: $ 50.000 al primero; $ 15.000 al segundo; $ 7.500 al tercero, y $ 2.500 al cuarto.—

Rob. Saavedra	J. Ortiz	1 Barranchón	56	4	"Mariscal"
Jorge Inda	G. Montero	2 Agadir	50	10	"Santa Elena
Isid. Sánchez	L. Valencia	3 Asturiano	50	3	Isid. Sánchez
D. Sotomayor	L. Carrasco	4 Baturro	50	1	"Mayita"
J. M. Baza	J. Sánchez	5 Cronos	50	9	"Chispita"
J. Martínez	L. Pérez	6 El Rosario	50	13	Rayo de Sol
M. Segura	C. Córdova	7 Glad Boy	50	5	"Linda Vista"
Aug. Breque	G. Silva	8 Orit	50	2	"Algarrobo"
Alej. Castro	A. Poblete	9 Pentagón	50	12	"Recreo"
A. Vodanovic	O. Olivares	10 Supetar	50	8	A. Vodanovic
Gmo. Urquidi	E. Catalán	11 Tencalito	50	11	"Pin Pon"
Juan Medina	R. Montoya	12 Varoli	50	7	"La Cisterna"
C. Muñoz G.	R. Madariaga	13 Yukón	50	6	"Olmus"

SEXTA CARRERA.— A LAS 3.20 P. M.— 1.200 metros.— Premio "CHEERY HO".— (Segunda Serie).— Para caballos de cuatro años y más, que puedan calificarse en Primera, Segunda, Tercera o Cuarta Serie.— Handicap.— Inscripción: 400 pesos.— Inscripción Extraordinaria: 400 pesos.— Premios: $ 40.000 al primero; $ 12.000 al segundo; $ 6.000 al tercero, y $ 2.000 al cuarto.

D. Sotomayor	P. Flores	1 Renoroso	56	3	J. Ern. Herman
J. Cavieres	J. Ortiz	2 Snapper	55	7	J. P. Paul
M. Quezada	M. Quezada	3 Orinoco	54	4	"Tinopasta"
L. A. García	E. Salas	4 Barranca	53	8	J. del C. Lavd.
Eduardo Inda	R. Cornejo	5 Violencia	53	10	M. Zúñiga F.
A. Valenzuela	V. Valenzuela	6 Astrónomo	52	1	"Santa Luci"
Luis Araya	G. Retamal	7 Desesperado	52	3	"El Salto"
J. Valenzuela	C. Córdova	8 Luchador	51	11	"Tulipán"
A. Vodanovic	O. Olivares	9 Sumitar	51	2	"Bendor"
Ant. Bulleti	L. Vargas	10 En Jaque	50	6	"Anita"
D. Sandoval	E. Muñoz	11 Royal Hunter	48	8	M. Valdés S.

SEPTIMA CARRERA.— A LAS 4.00 P. M.— 1.600 metros.— Premio "ARTURO LYON PEÑA".— (Clásico).— Para potrancas de tres años.— Peso: 53 kilos.— Recargo de dos kilos a las ganadoras de dos o más carreras.— Recargo extra de 2 kilos a las ganadoras de carrera clásica.— Inscripción: 1.000 pesos.— Ratificación: 1.000 pesos el lunes 28 de julio.— Inscripción Extraordinaria: 2.000 pesos. — Premios: 200.000 pesos a la primera; $ 60.000 a la segunda; $ 30.000 a la tercera, y $ 10.000 a la cuarta.—

Pedro Inda	R. Parodi	1 Olimpiada	57	6	"Doña Cata"
L. A. García	E. Salas	2 Favila	55	2	El Colchagüino
Luis Navarro	L. Pérez	3 Muscaria	55	17	Aud. Lasalvia
J. Cavieres	J. Ortiz	4 Quebrantada	55	12	"Visto Bueno"
A. Echeverría	J. Sánchez	5 Retiesa	55	10	"Santa Isabel"
Gmo. Urquidi	G. Silva	6 Skater	53	18	"Santa Isabel"
J. Cavieres	C. Farmer	7 Almudena	53	13	G. Valdés B.
V. A. Polanco	F. Gatica	8 Duquesa	53	14	Knock Out
Fdo. León F.	H. Vergara	9 Embajadora	53	7	"Santa Olga"
J. Cavieres	R. Cornejo	10 Filadelfia	53	15	"Olguita"
Raúl Allen	F. Flores	11 Intención	53	4	"Don Calixto"
J. Castro R.	E. Catalán	12 Jácara	53	5	"El Parque"
H. Garretón	L. Espinoza	13 Nulidad	53	1	Alej. Labarca V
M. Portugues	O. Olivares	14 Priscilla	53	8	"Panchote"
Fdo. León F.	C. Giráldez	15 Rosa Real	53	19	"El Moco"
Fdo. Jacial	A. Silva	16 Santiagrima	53	16	C. Gouet F.
C. Covarrubias	J. E. Bravo	17 Sunlight	53	3	J. Benavente
Jorge Inda	A. Poblete	18 Taravica	53	9	"Libardón"
Aug. Breque	M. F. Silva	19 Twilight	53	11	"Ei"

OCTAVA CARRERA.— A LAS 4.40 P. M. — 2.000 metros.— Premio "ENDLESS".— Para caballos de cuatro años y más, que puedan calificarse en Segunda Serie o Inferior.— Handicap Ascendente.— Inscripción: 600 pesos.— Inscripción Extraordinaria: 600 pesos.— Premios: $ 60.000 al primero; $ 18.000 al segundo; $ 9.000 al tercero, y $ 3.000 al cuarto.—

L. G. Alvarez	V. González	1 Libardonés	56	5	"Libardón"
S. Fuentes	V. Valenzuela	2 Milky Way	54	10	"Pingay"
Ernesto Inda	R. Parodi	3 Churelo	53	6	Ernesto Inda
Jorge Inda	J. Sánchez	4 Starliner	52	9	Carampangue
Ern. Castillo	E. Catalán	5 Alvarado	51	4	S. Castillo J.
Raúl Allen	E. Salas	6 Cora Fleur	51	8	"Chim Chin"
Juan Suárez	R. Madariaga	7 Harry	51	5	"La Divisa"
T. Herrera	R. Cornejo	8 Deslinde	47	7	H. Mendoza B.
J. Castro R.	E. Muñoz	9 Segador	46	1	"Nanagua"
J. L. Herrera	F. Gatica	10 Lalla Rook	45	3	G. Quintana Z.

NOVENA CARRERA.— A LAS 5.20 P. M.— 1.600 metros. — Premio "FUELANA".—(Tercera Serie).—Para caballos de cuatro años y más, que puedan calificarse en Tercera Serie o Inferior.— Handicap.—Inscripción: 420 pesos.— Inscripción Extraordinaria: 420 pesos.— Premios: $ 42.000 al primero; $ 12.600 al segundo; $ 6.300 al tercero, y $ 2.100 al cuarto.—

Cav. Jara	R. Madariaga	1 Santín	57	10	"Portos"
S. Fuentes	J. Atala	2 Farrouk	54	12	S. Fuentes
Aug. Breque	G. Silva	3 Talul	54	11	"Micheloto"
Ric. Gómez	G. Retamal	4 Zerra Azul	54	9	C. Yáñez G.
Ern. Inda	J. Sánchez	5 Ranchillo	53	1	Fdo. Gómez R.
Gmo. Urquidi	A. Silva	6 Capitán Paleta	51	4	"Santa Esther"
Gmo. Urquidi	D. Reyes	7 Lamente	47	3	H. Silva C.
Luis Araya	E. Catalán	8 Machete	50	9	E. Soto Zúñiga
Pedro Bagá	V. Valenzuela	9 Ariel	48	2	La Candelaria
D. Sandoval	E. Muñoz	10 Camache	47	6	"El Carmen"
L. A. García	E. Salas	11 Trile	47	8	Inquisidores
Alej. Valdés	F. Gatica	12 Harrison	46	13	"Dos M"
Amaro Pérez	C. Farmer	13 Abejorro	45	7	Eug. Barriga

DECIMA CARRERA.— A LAS 6.05 P. M. — 1.200 metros. — Premio "ADELITA".— (Tercera Serie).— Para caballos de cuatro años y más, que puedan calificarse en Primera, Segunda, Tercera o Cuarta Serie.—Handicap.— Inscripción: 370 pesos. — Inscripción Extraordinaria: 370 pesos.—Premios: $ 37.000 al primero; $ 11.100 al segundo; $ 5.550 al tercero, y $ 1.850 al cuarto.—

D. Sotomayor	P. Flores	1 Pirope	57	2	"Monte Patria"
A. Vodanovic	O. Olivares	2 Peruano	55	5	"Cartago"
Pedro Inda	R. Parodi	3 Yolita	55	12	"Cochagüi"
Edo. Inda	J. Sánchez	4 Eco	53	8	Renato Labbé
M. Amaya	A. Poblete	5 C'Est Si Bon	52	4	F. Astaburuaga
Alej. Castro	E. Salas	6 Gama	51	13	"Bohemios"
Alej. Castro	Dudoso.	7 Starkcar	49	14	"Los Capachos"
Ern. Fuentes	L. Carrasco	8 Marisco	51	1	"Bemark"
Juan Cavieres	C. Farmer	9 La Rivera	49	10	Fdo. Vial L.
Isid. Sánchez	L. Valencia	10 Panera	49	3	Isid. Sánchez
Enr. Rodríguez	R. Cornejo	11 Cajitranco (p.p.)	48	11	Longchamps
Aug. Breque	G. Silva	12 Virada	48	0	La Candelaria
Alberto Rode	E. Catalán	13 Rabieca	46	9	"Acapulco"
L. G. Alvarez	F. Gatica	14 Caribianco	46	7	"San Enrique"

COMPAÑIA MANUFACTURERA DE PAPELES Y CARTONES S. A.

CIERRE DEL REGISTRO

Para los efectos de la junta general ordinaria de accionistas, que se celebrará el 29 de agosto próximo y del pago del Dividendo N.o 107, de $ 1.40 neto por acción, que el Directorio ha acordado pagar a los señores accionistas desde el 1.o de septiembre próximo, el Registro de Accionistas permanecerá cerrado desde el 6 al 30 de agosto, ambas fechas inclusive.

Durante el tiempo que el Registro permanezca cerrado, la Sección Acciones atenderá únicamente de 2 a 3 P. M.

EL GERENTE.

H. CHILE.-DOMINGO 3 DE AGOSTO 1952

PRIMERA CARRERA, a las 8 A. M.— 1,200 metros.— Premio LA BASTILLE.— 9.a serie.— Handicap para cuatro años y más, que puedan clasificarse entre cuarta serie e inferiores.— Inscripción: $ 320.— Premios: $ 32,000 al primero; $ 9,600 al segundo; $ 4,800 al tercero y $ 1,600 al cuarto.

J. Troya	J. Pizarro	1 J. Madou	55	19	S. R. Mag.
Propietario	E. Soto	2 Matty	54	8	L. Orellana
J. Chamorro	L. Carrasco	3 Enmascarada	53,5	10	El Galgo
M. Jara	A. Díaz	4 Octubre	53	2	La Leonera
R. López	I. Núñez	5 Mataquito	52,5	14	H. Honorato
O. Jara	L. Marcos	6 Pollito	52,5	17	Bismarck
L. Molina	F. Díaz	7 Armadora	52	12	C. Vergara
R. Quiroz	J. Adasme	8 C. Basso	52	1	Sewell
A. Valdés	R. Aguilar	9 Longovilo	52	11	A. Peyreblt.
E. Sepúlveda	P. Briones	10 Legendario	52	4	Misterio
V. Polanco	S. Quezada	11 O. Pashá	52	7	La favorita
Propietario	E. Catalán	12 Veleidoso	52	6	L. Yáñez
P. Gutiérrez	E. Márquez	13 Mujeriega	51,5	13	Fariña
O. Becerra	P. Bustos	14 Populacho	51,5	18	Tatiana
O. Becerra	No corre	15 Moreria	48	20	J. Franco
Propietario	R. Ledesma	16 Sandwich	51	15	G. Palma
Propietario	J. García	17 Mañera	50,5	23	L. Eizo
S. Ferrer	N. N.	18 Sambuca	50	21	M. Ferrer
S. Ferrer	N. N.	19 Kalpak	48	22	Kalpak
E. Núñez	R. Valencia	20 Cambodge	49	16	Titito
N. Sepúlveda	V. Alvear	21 Villena	48,5	9	L. Lagunas
R. Villa	C. Farmer	22 Confitura	48	5	La Diana
J. Salfate	R. Pizarro	23 Fijate	48	3	J. Salfate

SEGUNDA CARRERA, a las 8,30 A. M.— 1,400 metros.— Premio LEONCILLO.— Serie B.— Para potrancas de tres años, nacidas en Chile, no ganadoras.— Peso: 53 kilos.— Inscripción: $ 500.— Premios: $ 15,000 a la segunda; $ 7,500 a la tercera y $ 2,500 a la cuarta.

R. Gómez	M. Henriquez	1 Algarrobalina	53	7	S. Valenzuela
J. Suárez	R. Madariaga	2 Antinea	53	1	Chim Pum
Propietario	C. Giráldez	3 Campesina	53	2	J. Muñoz
A. Luna	V. Alvear	4 D. de Coeur	53	8	Progreso
O. López	J. Adasme	5 Debesa	53	17	Piquera
Propietario	I. Núñez	6 Eiza	53	12	A. Muñoz
R. Bernal	E. Catalán	7 Espía	53	11	Las Dos R
P. Inda	C. Farmer	8 Fiesta Linda	53	6	A. Padovani
J. Baeza	J. Arriagada	9 La Azteca	53	14	Sta. Elena
R. Allen	E. Salas	10 La Tranquera	53	13	Copihual
R. Celpa	N. N.	11 L. de Alba	53	4	Casino
Propietario	J. Aravena	12 Marne	53	15	N. Peralta
J. Chamorro	J. Escobar	13 Obsesión	53	3	El Rosarino
T. Herrera	R. Cornejo	14 Sed Lex	53	16	P. López
R. Rabello	J. Pizarro	15 Urbia	53	10	Ebro
J. Morales	J. Atala	16 Vice Versa	53	5	J. Silva
Propietario	N. N.	17 White Visión	53	9	A. Proschle

TERCERA CARRERA, a las 9 A. M.— 1,400 metros.— Premio LEONCILLO.— Serie A.— Para potrancas de tres años, nacidas en Chile, no ganadoras.— Peso: 53 kilos.— Inscripción: $ 500.— Premios: $ 50,000 a la primera; $ 15,000 a la segunda; $ 7,500 a la tercera y $ 2,500 a la cuarta.

A. Gutiérrez	E. Márquez	1 Abscisa	53	10	Morvo
R. Quiroz	R. Madariaga	2 Artemisa	53	12	M. Mura
G. Urquidi	J. Arriagada	3 Balsavida	53	9	Ripaco
F. Jactal	M. Guerrero	4 Cobra	53	3	Bendor
L. Navarro	L. Pérez	5 Chuleria	53	3	Cinta Roja
Edo. Inda	J. Sánchez	6 Dormilona	53	14	Colina
T. Herrera	R. Cornejo	7 Empresa	53	5	Buenaventura
Propietario	E. Catalán	8 Estanza	53	11	J. Bastarrica
Propietario	C. Giráldez	9 Fondista	53	13	F. León F.
H. Garretón	L. Vargas	10 Guapetona	53	16	Bomberos
M. Viballos	E. Soto	11 La Sandunga	53	8	Emulo
L. Orellana	G. Retamal	12 Miss Dumo	53	6	Mi Petita
E. Scala	M. Ocampo	13 Nitida	53	2	J. Carlos
J. Suárez	J. Pizarro	14 Penigera	53	7	Chim Pum
D. Pérez	E. Salas	15 Roxana	53	1	N. Sessions
L. Contreras	L. Contreras	16 Vilera	53	15	Rollto
R. López	I. Núñez	17 Zandra	53	17	D. Muños

CARRERA "A". — Se correrá inmediatamente después de la tercera carrera.— 1,200 metros. — Premio 14.a CARRERA DE ELIMINACION.— Para todo caballo aceptado por el Servicio Veterinario del Hipódromo Chile.— Peso de Reglamento.— Inscripciones liberadas.—Premio: $ 25,000.— Jinetes aprendices.— Los caballos sobrantes de esta carrera, de acuerdo al Art. 3.o del Título XXXV del Reglamento de Carreras, serán destinados al Club Hípico de Peñuelas.

S. Ferrer		1 Cartago	61	3	Ambarita
R. Gómez		2 Ganadero	61	5	Victoria
L. Orellana		3 M. Phillips	61	2	Talismán
I. Sánchez		4 Moctelek	61	1	A. López
J. Morales		5 Panamericana	59	4	J. Silva
Propietario		6 Ralea	50	6	J. Herane

CUARTA CARRERA, a las 9,35 A. M.— 1,400 metros.— Premio LORELY.— 2.a serie.— Handicap para cuatro años y más, que puedan clasificarse en 1.a, 2.a y 3.a series.— Inscripción: $ 370.— Premios: $ 37,000 al primero; $ 11,100 al segundo; $ 3,550 al tercero y 1,850 pesos al cuarto.

J. Cavieres	J. Ortiz	1 Machiavello	54,5	10	Lota
M. Segura	H. Vergara	2 Katurro	53	3	J. Gonzáles
L. García	E. Salas	3 Aberri	51,5	9	Aidita
R. Allen	V. González	4 Feis	51,5	2	Los Chongos
R. Allen	L. Pérez	5 Pedal	49	6	Marinette
J. Suárez	R. Madariaga	6 Nocteto	50,5	7	Arjul
M. Viballos	C. Giráldez	7 Propicia	50	8	A. Flores
A. Valdés	O. Olivares	8 Zumbador	50	11	Sara Yáñez
Propietario	I. Núñez	9 Curry	49	1	I. Sánchez
J. Castro	A. Díaz	10 Piti Ponty	49	4	C. Retamal
D. Sotomayor	Jn. García	11 Trapero	47,5	5	Vizcaya

QUINTA CARRERA, a las 10.10 A. M. — 1,200 metros.— Premio LA BASTILLE.— 8.a serie.— Handicap para cuatro años y más, que puedan clasificarse entre cuarta serie e inferiores.— Inscripción: $ 320.— Premios: $ 32,000 al primero; $ 9,600 al segundo; $ 4,800 al tercero y $ 1,600 al cuarto.

Propietario	R. Contreras	1 Brahma	56	5	A. Muñoz
M. Amaya	P. Flores	2 Giscar	55,5	10	O. Mujica
M. Amaya	L. G. Contreras	3 Sobresalto	51	9	B. Zegers
A. Luna	V. Alvear	4 Camelia	55	12	A. Henriquez
O. Manríquez	J. González	5 Potrerillos	55	23	M. Dega
A. Amaro	R. Ledesma	6 Barbilindo	54	21	L. Garrido
A. Amaro	J. García	7 Aviador	49	3	L. Garrido
L. Contreras	L. A. Contreras	8 Celestial	54	18	D. Burr
E. Sepúlveda	G. Sepúlveda	9 Feñuco	53,5	8	Granizo
Propietario	No corre	10 Pura Suerte	53,5	7	A. Henríquez
A. Henríquez	L. Marcos	11 Chimbarongo	51	16	Los Dos
Propietario	R. Valencia	12 El Mirlo	53	14	E. Núñez
J. Castro	A. Díaz	13 Vocación	53	2	Nancagua
R. Olave	J. Alvarado	14 Hunter	52	1	F. Bustos
O. Jara	R. Madariaga	15 Temporal	52	6	Porthos
J. Vial	E. Catalán	16 La Bamba	51	17	J. Curtau
Propietario	E. Soto	17 Matterhorn	51	13	F. Castro
A. Sepúlveda	G. Mena	18 Mercenario	51	20	Misterio
A. Pérez	R. Parada	19 Mariannina	50,5	11	J. Peña
J. Baz	L. Pérez	20 Chifladа	50	22	Pan
A. Lancien	G. Retamal	21 Espléndido	50	4	Carampang.
Propietario	O. Olivares	22 Gran Lord	50	19	A. Vodanovic
S. Micell	I. Núñez	23 Qué Feliz	50	15	Pichuncho

SEXTA CARRERA, a las 10,50 A. M.— 1,200 metros.— Premio LA BASTILLE.— 6.a serie.— Handicap para cuatro años y más, que puedan clasificarse entre cuarta serie e inferiores.— Inscripción: $ 320.— Premios: $ 32,000 al primero; $ 9,600 al segundo; $ 4,800 al tercero y $ 1,600 al cuarto.

J. Suárez	S. Sandoval	1 Vaquerito	56	5	B. Lagos
J. Suárez	R. Madariaga	2 Córcega	50	7	R. Nettle
S. Micell	I. Núñez	3 Sucesor	55,5	8	S. S. Martínez
D. Solís	R. Ledesma	4 Muy Gentil	55	9	Trumao
D. Solís	M. Ocampo	5 Sabelle	54,5	1	J. Paul
H. Miranda	G. Farmer	6 Ugolina	55	13	Las Freneda
Propietario	L. Pérez	7 Glinton	54,5	3	J. Bastarrica
J. Chamorro	N. N.	8 Español	54,5	12	El Rosarino
S. Fuentes	L. Vargas	9 Amy	54	14	J. Sepúlveda
F. Parisi	V. González	10 Vasil	54	2	José
N. Ramírez	J. González	11 Bento D'Assis	53	10	E. Gil
Propietario	E. Catalán	12 Navidad	53	6	J. Vial
L. Santos	C. Córdova	13 Roedor	52	15	Almita
V. Ramírez	M. Silva	14 Advertencia	51,5	4	A. Heskett
Propietario	O. Olivares	15 Bonanza	50	11	A. Vodanovic

SEPTIMA CARRERA, a las 11,40 A. M.— 1,200 metros.— Premio ASOCIACION DE PROPIETARIOS DE CABALLOS DE CARRERA.— Clásico.— Handicap para dos años y más.— Inscripción: $ 1,000.— Premios: $ 100,000 al tiro; $ 30,000 al segundo; $ 15,000 al tercero y $ 5,000 al cuarto.— La Asociación de Propietarios obsequiará un objeto artístico al propietario del caballo ganador.

A. Breque	O. Silva	1 Comodor	56	3	Renaico
D. Sotomayor	P. Flores	2 Penacho	54,5	15	Equis
R. Allen	L. Pérez	3 Casquivano	54	4	El Rosarino
M. Segura	J. Olivares	4 Zeus	53,5	5	Moscos
M. Segura	M. Silva	5 Déjelo Solo	49	9	Moscos
M. Segura	C. Córdova	6 Manolete	53	2	Domeyko
M. Segura	M. Valenzuela	7 Voltaire	53	10	Vencedor
F. León F.	C. Giráldez	8 Limpio	52	11	Abril
A. Vodanovic	O. Olivares	9 Lector	51	8	J. Castro
Propietario	R. Madariaga	10 Marjo	51	13	Feliciana
Propietario	E. Muñoz	11 Vanidad	51	6	R. de Const.
L. Eizo	L. Jara	12 Cholo	48,5	12	R. Aybar
J. Maggi	C. Farmer	13 Vagamundo	47,5	7	Cecor
Propietario	E. Catalán	14 Montevideo	46,5	14	E. Maggi
M. Quezada	M. Guerrero	15 A. Sezuro	45	1	Fülmine

OCTAVA CARRERA, a las 12.10 P. M.— 1,200 metros. — Premio LA BASTILLE.— 7.a serie.—Handicap para cuatro años y más, que puedan clasificarse entre cuarta serie e inferiores.— Inscripción: $ 320.— Premios: $ 32,000 al primero; $ 9,600 al segundo; $ 4,800 al tercero y $ 1,600 al cuarto.

D. Sandoval	no corre	1 Cambrico	55,5	1	M. Hermosilla
R. de Const.	R. Madariaga	2 Seductora	55,5	15	El Monarca
L. Santos	S. Quezada	3 Comodísimo	55	2	El Portal
S. Micell	N. N.	4 Belle Ile	54,5	19	Jumiza
S. Micell	I. Núñez	5 Quitandinho	54	24	Delfa
Propietario	C. Farmer	6 Garrotazo	54,5	8	P. Inda
A. Henríquez	L. Marcos	7 Lanera	54,5	14	Lilión
J. Cavieres	J. Ortiz	8 Ch. Bonita	54	11	Sta. Elisa
L. Orellana	G. Retamal	9 La Crisanta	54	10	Tallmán
J. Bernal	E. Soto	10 Selvoso	53,5	18	M. Martínez
V. Romero	J. Alarcón	11 Amouna	53	4	E. Alarcón
F. Jactal	No corre	12 Century	53	3	Milán
R. Méndez	J. Arriagada	13 Fanny Boy	53	23	Brasil
J. Vial	E. Catalán	14 Mano a Mano	53	17	M. de Valencia
R. Gómez	A. Rojas	15 Pentágono	52,5	5	S. Valenzuela
R. Gómez	J. García	16 Seneve	52	25	Arrabal
A. Bode	A. Díaz	17 Lismore	52	9	Tito
A. Gutiérrez	J. González	18 Firulete	51,5	16	C. Cruz
O. Jara	J. Alvarado	19 Granado	51,5	21	Incógnito
T. Herrera	J. Atala	20 Comoplume	51	12	I. Urrutia
I. Duque	G. Silva	21 Dura Lex	50,5	20	P. López
Propietario	L. Pérez	22 Rulengo	50,5	13	J. Herane
C. Castro	O. Jaña	23 Balayón	50	6	El Colchag.
A. Luna	V. Alvear	24 Palomilla	50	22	E. Silva
Propietario	C. Giráldez	25 Patriótica	49,5	7	F. León F.

NOVENA CARRERA, a las 12,50 P. M.— 1,400 metros.— Premio LORELY.— 3.a serie.— Handicap para cuatro años y más, que puedan clasificarse en 1.a, 2.a y 3.a series.— Inscripción: $ 360.— Premios: $ 36,000 al primero; $ 10,800 al segundo; $ 5,400 al tercero y $ 1,800 al cuarto.

J. Inda	V. González	1 Choroy	57	16	Libardón
A. Vodanovic	J. González	2 Sampslo	57	15	Quilpué
A. Vodanovic	E. Muñoz	3 John Keene	51,5	2	Ingeniero
M. Segura	J. Olivares	4 Cuauntemoc	55	3	Salomón
M. Torres	G. García	5 Cabildo	54	6	Gold
E. Scala	M. Ocampo	6 Heidelbis	54	8	Ukelele
Propietario	E. Catalán	7 Sankara	54	10	J. Vial
R. Allen	L. Pérez	8 Batelero	52,5	7	M. Vallés
C. Muñoz	N. N.	9 Armagnac	52	13	Quijote
A. Castro	A. Silva	10 Catimba	52	4	Virginia
D. Sandoval	No corre	11 Hallowe'en	51	14	Jerónima
J. Suárez	R. Madariaga	12 Reinoso	50,5	1	Arjul
P. Inda	R. Cornejo	13 Formón	50	12	Doña Cata
L. García	E. Salas	14 Pacífico	49	9	Edo
J. Arcagnon	No corre	15 Rocío	49	11	San Pascual
Propietario	J. García	16 Pildorín	45,5	5	A. Amaro

Sufragamos por Comodor en el clásico del H

Casquivano y Marjo para los lugares siguientes

Sed Lex y Estanza, tras su primera victoria

Los resultados de las carreras de la mañana de hoy en el Hipódromo de La Palma tendrán íntima relación con el estado en que se encuentra la pista, ya que en el momento en que formulamos nuestros pronósticos comienza a llover y, dada la época en que estamos, no sería de extrañar que hoy tuviéramos pista fangosa.

Compromiso principal de la mañana es el premio "Asociación de Propietarios de Caballos de Carrera", sobre 1.200 metros, que ha reunido un lote de buenos especialistas en donde las chances más destacadas parecen corresponder a Comodor, Penacho, Casquivano, Marjo y Cholo, ya sea por su mayor calidad o por las buenas performances que han venido cumpliendo.

Comodor, reapareció en la prueba ganada por Cholo, en donde sólo pudo finalizar sexto. Pero el apretón de la carrera le ha sentado muy bien, y con ello ha completado sus formas. Va ahora en mejores condiciones de handicap y tratará de rehabilitarse.

Penacho ganó una bonita carrera en el Club Hípico a Lord Cochrane. Está anotado también en el Club Hípico, en donde la prueba se le presenta menos difícil pero de ser presentado aquí, su chance es incuestionable.

Casquivano viene de rematar segundo de Noveno, en un recorrido que no le conviene tanto como éste; Marjo es muy corredor en cierras oportunidades, y viene de imponerse sobre Enriscado y Aguacero Seguro, confirmando su excelente estado.

En cuanto a Cholo, lleva su mejor crédito en su victoria, sobre Déjelo Solo y Harapiento, y si por cualquier motivo la cancha está medianamente firme, vuelve a destacar opción de primera.

El triunfo de cualquiera de los restantes, sin ser imposible, es difícil, y en todo caso, vendría acompañado de subido sport.

Por nuestra parte, vamos a sufragar por Comodor, para el primer lugar.

En las colocaciones siguientes señalamos a Casquivano y Marjo.

SED LEX EN LA SEGUNDA

La segunda carrera de la mañana, está reservada a potrancas de tres años no ganadoras en donde nuestra carta para el primer lugar es Sed Lex, escoltadora de Jácara, en su más reciente compromiso.

Fiesta Linda, que corrió discretamente en esa misma prueba y a la que la mayor distancia debe convenirle, nos gusta para escoltaria.

Para el otro puesto que paga, señalamos a Campesina, que fué cuarta de Frisela en un compromiso semejante.

ESTANZA EN LA TERCERA

De análogas bases a la anterior es la tercera carrera en donde las preferencias de los apostadores se las dividirán Estanza, Dormilona, Miss Dumo, Artemisa, Chulería y Empresa, que son las que mejores actuaciones han tenido últimamente, o que en mejor training se han visto durante la semana.

Por su tercer lugar en la prueba ganada por Frisela, viniendo de rentrée, elegimos a Estanza, para el primer lugar.

Para los otros lugares, señalamos a Dormilona y Miss Dumo.

PRONOSTICOS DE LA PRENSA (HIPODROMO CH

	1.a Carrera	2.a Carrera	3.a Carrera	4.a Carrera	5.a Carrera	6.a Carrera	7.a Carrera	8.a Carrera
"LA NACION"	Matty Populacho Mañera	Sed Lex Fiesta Linda Campesina	Estanza Dormilona Miss Dumo	Nocteto Machiavello Katurro	Gran Lord Espléndido La Bamba	Glington Vasil Córcega	Comodor Casquivano Marjo	Rulengo Balayón Senevé
"LA HUASCA"	Mañera Jeanne Maddou Veleidoso	Sed Lex Urbia White Vision	Miss Dumo Artemisa Dormilona	Machiavello Katurro Pedal	Vocación Espléndido La Bamba	Vasil Glington Advertencia	Comodor Cholo Marjo	Senevé Rulengo Balayón
"LAS ULTIMAS NOTICIAS"	Pollito Mañera Populacho	Sed Lex Campesina Algarrobalina	Estanza Dormilona Miss Dumo	Nocteto Trapero Katurro	Giscar La Bamba Pura Suerte	Español Muy Gentil Advertencia	Cholo Comodor Déjelo Solo	Patriótica Rulengo Mano a Mano
"ULTIMA HORA"	Veleidoso Pollito J. Maddou	Sed Lex Algarrobalina Marne	Miss Dumo Guapetona Estanza	Nocteto Machiavello Pedal	Giscar Gran Lord Espléndido	Glington Vasil Advertencia	Marjo Montevideo Casquivano	Rulengo Senevé Amouna
"LA HIPICA"	Mañera Pollito Matty	Sed Lex Algarrobalina Marne	Guapetona Empress Dormilona	Katurro Aberri Trapero	Giscar Espléndido La Bamba	Glington Sucesor Sabelle	Déjelo Solo Comodor Casquivano	Mano a Mano Balayón Cambrico
"LA SEGUNDA"	Populacho Mañera J. Maddou	Sed Lex Campesina Urbia	Dormilona Miss Dumo Artemisa	Nocteto Katurro Machiavello	Espléndido Vocación Chimbarongo	Advertencia Vasil Glington	Comodor Marjo Déjelo Solo	Senevé Balayón Amouna
"EL DEBATE"	Veleidoso Populacho Mañera	Sed Lex Campesina Marne	Miss Dumo Dormilona Nitida	Machiavello Nocteto Katurro	Gran Lord Espléndido La Bamba	Advertencia Glington Vasil	Comodor Déjelo Solo Marjo	Dura Lex Rulengo Balayón
"EL IMPARCIAL"	Jeanne Maddou Longovilo Villena	Sed Lex Vice-Versa Algarrobalina	Empress Miss Dumo Artemisa	Pedal Fels Katurro	Chimbarongo Vocación La Bamba	Glington Muy Gentil Córcega	Comodor Déjelo Solo Voltaire	Seductora Rulengo Lanera

VERDADERAS LOTERIAS SON LAS TRES ULTIMAS PALMEÑAS

Verdadera lotería es la octava carrera matinal que corresponde a una de las tantas series del "variado" programa de 1.200 metros que ofrece la progresista Institución de La Palma.

Rulengo, que en su más reciente compromiso ganó en buen estilo a pesar de que no corrió con mucha fortuna, es nuestra carta para el primer lugar, convencidos de que no hay mejor caballo que el que está ganando.

Balayón, que viene de clasificarse tercero de Choclo y que últimamente ha estado corriendo en forma pareja y honrosa, queda para el segundo lugar, viendo en Senevé al tercero en discordia, al que señalamos para el otro puesto que paga.

LA PENULTIMA

Muy buena encontramos la actuación de Reinoso, que finalizó tercero de Belinda y Gaitero, avanzando al final, antecedente que nos hace inclinar por él nuestras preferencias en la penúltima carrera sobre el mismo recorrido que la prueba anterior.

Pacífico, vencedor de Coscachito, es su más serio enemigo y queda señalado para el segundo lugar.

En el otro lugar que paga, dejamos a Batelero, cuyos fracasos en el Club Hípico no se le pueden tomar en cuenta, ya que en el pasto desmerece mucho.

LA DE CLAUSURA

Muy difícil de acertar y especialmente apropiada para el desquite es la prueba de clausura, ya que Héroes, Petrouska, Puntera, Gandul, Blanquina, Doñihuano y Temperante se merecen a los pesos que les han correspondido y decidirse por cualquiera de ellos es más que todo cuestión de impresión personal.

Por nuestra parte, y consecuentes con el sentir general, hacemos nuestro favorito a Héroe, que gano bien el domingo y que va tras la repetición.

Para segunda, Petrouska, vencedora en el Club Hípico, y para tercera, Puntera.

MATTY, GRAN LORD Y GLINGTON, EN SERIES BAJAS DE LA PALMA

La reunión comienza con la más modesta de las series de velocidad, en donde cualquiera de los anotados puede lograr los honores de la victoria ya que, cuando la calidad falta, la sorpresa abunda por derecho propio.

Jean Maddou, Matty, Populacho, Mañera, Sambuca y Villena, son los que más se barajan entre los entendidos como posibles vencedores y, entre ellos, haremos la elección para los tres primeros lugares.

Para el primer puesto, señalamos a Matty, y para los places, Populacho y Mañera.

QUINTA CARRERA

Giscar que baja de serie y que ha figurado en lotes semejantes; Celestial, de cuyo estado tenemos buenos informes; Feñuco, que corrió bien, pese a que movió con desventaja en su más reciente compromiso; Chimbarongo, Espléndido, Gran Lord y La Bamba, son los competidores que arrastrarán con mayor numero de opiniones en la de quinta hora, sobre análogas bases y recorrido que la anterior.

Como a Grand Lord lo vimos correr muy bien en la prueba ganada por Enrique VIII y ahora va liviano, por él están nuestras preferencias, para el primer lugar.

En los places dejamos a Espléndido y La Bamba.

SEXTA CARRERA

Glington, que perdió por poco contra Muy Gentil, en su más reciente compromiso, puede desquitarse de la derrota a que hacemos referencia, en la prueba que hoy ocupa, ya que la menor distancia de ahora favorece sus espectativas. Parece ser la línea de la carrera, es nuestra carta para el primer lugar en nuestros pronósticos.

Serios enemigos lleva nuevamente en Muy Gentil, Sucesor, Vasil, Córcega y Advertencia que, o han estado ganando o figurando honrosamente, y que tratarán de batirlo a su menor desfallecimiento.

De ellos señalamos a Vasil, para segunda y para tercera Córcega.

NOCTETO, EN LA CARRERA DE 1.400 METROS

Bonita competencia es el handicap de 1.400 metros, programado en cuarto lugar, pues el lote es bastante parejo, la distribución de los kilos ha sido hecha con acierto, y la mayoría de los anotados ha quedado con chance a obtener la victoria.

Machiavello, es un gran barrero y en esta cancha se desempeña muy bien; Nocteto llegó cuarto cerca en la prueba ganada por Marjo, cuya distancia puede haberle quedado algo corta; Katurro fué tercero de Trapero y Vagamundo; Pedal ha estado corriendo bien, tanto aquí como en el Club Hípico, y por último, Curry y Piti Ponty al amparo de los pocos kilos que cargan, pueden constituirse en la sorpresa y postergar a los favoritos.

Nuestra fórmula será integrada por Nocteto, Machiavello y Katurro, para los tres primeros lugares en el mismo orden apuntado.

Optica ROTTER

Despacho de recetas

EXATITUD Y PRECISION

HUERFANOS 1029

DECIMA CARRERA, a la 1,30 P. M.— 1,200 metros.— Premio LA BASTILLE.— 5.a serie.— Handicap para cuatro años y más, que puedan clasificarse entre cuarta serie e inferiores. — Inscripción: $ 300.— Premios: $ 33,000 al primero; $ 9,900 al segundo; $ 4,950 al tercero y $ 1,650 al cuarto.

M. Torres	G. García	1 Cabotín	60	14	Gold
J. Bernal	L. Marcos	2 Gandul	60	3	G. Naranjo
Propietario	B. Leiva	3 Ongolmo	59,5	15	R. Maggi
Propietario	M. Ocampo	4 Calidad	54	9	R. Maggi
A. Luna	V. Alvear	5 Sambalay	57,5	17	Ojo de Agua
A. Vodanovic	O. Olivares	6 Alentada	55	19	La Hora
M. Viballos	E. Soto	7 Blanquina	54	23	Negrita
M. Viballos	L. Valencia	8 Acapulco	51	11	Emulo
J. Cavieres	No corre	9 Héroe	53	2	Lota
L. García	E. Salas	10 Miss América	53	1	La Unión
P. Valderrama	C. Farmer	11 Palmadita	53	22	Gabriela
Propietario	J. García	12 Peleador	53	4	J. Salas
Propietario	N. N.	13 Medallón	50	13	J. Salas
M. Quezada	L. Contreras	14 Abono	52	18	J. Alfaro
O. Becerra	L. Pérez	15 Puntera	52	10	E. Kobler
Propietario	L. Vargas	16 Temperante	51	7	P. Inda
V. Ramírez	M. Silva	17 Coquimbana	50	12	Heloca
F. Lyon	E. Catalán	18 Jabalina	50	20	Burlesco
F. León F.	C. Giráldez	19 Petrouska	49	5	Sta. Olga
N. Sepúlveda	M. Valenzuela	20 Santol	49	16	Vaporino
Eto. Inda	R. Valenzuela	21 T. O'Shanter	49	8	Los Pingos
L. Araya	M. Guerrero	22 Doñihuano	49	6	E. Soto
M. Jara	J. Alvarado	23 Ventolera	48	21	Chimbo

FUERZA AEREA DE CHILE

ESCUELA DE ESPECIALIDADES

Llámase a concurso para llenar 50 vacantes de soldado, para integrar curso de Radiotelegrafistas y Controladores de Tránsito Aéreo que se realizará a partir del 1.o de Octubre en Puerto Montt.

REQUISITOS DE INGRESO

a) Ser chileno, soltero, servicio militar hecho, con licencia "buena" o "excelente"; haber observado buena conducta y honorabilidad. No tener menos de 1,60 metro de estatura ni más de 25 años de edad al 15 de Agosto. Tener salud y constitución física compatibles con el servicio de la Fuerza Aérea en cualquiera zona del país. Tener 2.o año de humanidades rendido.

SOLICITUDES

b) Las solicitudes de admisión deberán entregarse en la Escuela de Especialidades (Paradero 32 de la Gran Avenida), antes del 14 de Agosto a las 12 horas, y constarán de los siguientes documentos:

1) Solicitud con indicación precisa de nombre y dirección.
2) Cédula de identidad.
3) Certificado de examen del último año rendido.
4) Certificado de nacimiento, otorgado por el Registro Civil.
5) Certificado médico que acredite buena salud.
6) Certificado de vacuna, emitido con no más de un año de anterioridad.
7) Tres fotografías tamaño carnet.
8) Certificado de antecedentes, expedido por el Gabinete de Identificación.

ANTECEDENTES

Mayores antecedentes pueden solicitarse a la Jefatura de Estudios de la Escuela de Especialidades de la Fuerza Aérea de Chile.

EXAMENES

Los exámenes serán rendidos solamente en la Escuela de Especialidades, el 25 de Agosto a las 9 horas.

LA DIRECCION

20º ANIVERSARIO

PERO EL REGALO SE LO HACEMOS A Ud.

NOVEDAD

MAQUINA DE COSER ELECTRICA

Práctica, moderna.

$ 8.650.-

$ 700.— MENSUALES

COCINAS A PARAFINA, de dos platos, desde $ 1.580.- Con horno, $ 600.- mensuales.

OLLA automática importada. Métodos modernos, $ 2,900 y $ 2.100

ENCERADORAS $ 11,800 MENSUAL $ 2,000 Otros tipos, desde $ 7.200.-

Lavadoras Thor Bendix English Electric, etc. Desde $ 21.000 y $ 9.500 Mensual $ 1.100.—

Cocina eléctrica con horno amplio, toda enlozada. $ 500.- MENSUALES

Termos eléctricos automáticos. Las mejores marcas desde $ 1.000 mensuales.

COCINA ELECTRICA con horno y toda enlozada, desde $ 630.- MENSUALES

MIGUEL YAIKIN Y CIA.

ALAMEDA 1169-BANDERA 570

FONO: 63727. 65500

VALPARAISO SP

Domingo 3 de a

PRIMERA CARRERA — A LA 1.35 P. M. — 1,000 metros.— Para todo caballo — Handicap — 20,000 pesos al primero.— (JINETES APRENDICES).—

Preparador	JINETE		N.o
L. Alvarez	M. Díaz		1 Peda
G. Bobadilla	R. Jaña		2 Prim
G. Bobadilla	R. Quiroz		3 Chi
G. Bobadilla	L. Bobadilla		4 Aziz
O. Manríquez	L. Silva		5 El
U. Bravo	A. Naranjo		6 Sorp
A. García	M. Yáñez		7 Mon
A. García	M. Anjari		8 El
M. Maira	A. Urrutia		9 Olim
D. Araya	G. Núñez		10 Pin
D. Araya	E. Araya		11 Par
O. Silva	R. Moría		12 Prim
A. Valenzuela	R. López		13 Idol
A. Martínez	J. Herrera		14 Par

SEGUNDA CARRERA — A LAS 2.05 P. M. — 1,000 metros.— Para caball

UU., Campeón Olímpico de Básquetbol; ganó a Rusia 36-25

le obtuvo un honroso 5.o lugar al vencer ayer a Brasil 58-49

marcación atch final

.— Estados Uni- el título de cam- de básquetbol de- Rusia en el par- 36 a 25, después el primer período

ríodo del encuen- en un clima de no hubo tantos os tres minutos iso Batautas con- n doble de corta cautela de ambos ntuvo, sin embar- que sólo hubo un untos en los pri- utos.

contraban suma- enetrar la defen- icana y durante se mantuvieron elota en el centro tratando inútil- ntrar una brecha. ento, el público se raudado que co- r ruidosamente. ericanos, por ins- u entrenador Wa- e dedicaron a ju- nsa de hombre a zando completa- usos. Clyde Love- ntró a la cancha el primer período. ciones de vigilar , el mejor golea- to ruso. El jo- de medicina cau- neutralizado casi or el gigantesco mericano. untos norteameri- primeros minutos idos mediante ti- Dan Pippin y Ron un doble de éste

ericanos parecían dificultades para efensa soviética y a, combinada con ría que exhibieron fué causa de que mpeón no pudiera a buena serie de marcador. nutos, sin embar- consiguió un her sde un costado de que siguió otro d Williams. En los co minutos, Bill nsiguió tres dobles desde los costa-

lam, considerado mericanos como el del team soviéti- rreno con tres do- factura en otros os que dejaron el pataado a quince o ya parecía que po terminaría em- and logró un do- el silbato de los

partido más estre- l torneo olímpico. orprendieron a los os iniciando una dad de juego mu- z que la que des- el primer partido uadros, cuando ga- rteamericanos por

or Womble había e su quinteto ga- por un mínimo de ro sólo consiguie- aja de dos puntos tiempo, y de once or final. zos minutos el sco- o inalterable. Ello palmente, a lo co- defensa de ambos

eficiente, en rea- s principales sco- co. Otar Korkilia, lyde Lovellette, de os sólo consiguie- untos en todo el tivamente es de- la mitad de los gaaron como pro- partidos anterio-

or ruso nourem uso al comenzar dos defensas que abían iniciado los l equipo ruso. Uno de ellos, Kheino Kruus, no jugó siquiera en el primer partido con Estados Unidos. El otro, Ilar Kullam, era considerado uno de los jugadores más peligrosos de la Olimpiada. Con ellos actuaban Korkia Aleksander, Moisey y Batautas.

Los norteamericanos comenzaron con Kurland, Bontemps y Frieberger, en la delantera, con Pippin y Williams, en la defensa.

En los últimos tres minutos, los norteamericanos se dedicaron principalmente a retener la pelota y lo consiguieron tan bien que el ruso Batautas, desesperado de no poder conseguirla, renunció a seguir jugando y se sentó en el piso de la cancha.

El público aplaudió tanto a uno como a otro equipo, pero silbó a los norteamericanos cuando éstos se dedicaron a paralizar el juego en los últimos tres minutos.

RUSIA VENCE A BRASIL.— Los brasileños resultaron difíciles rivales para los rusos; que debieron esforzarse para ganar por 54 a 49. En la foto: A. Motta da Rodriguez (N.o 12) y R. Carvallo Dos Santos (N.o 8), ambos del Brasil, observan la trayectoria de la pelota, en tanto que el ruso O. M. Korkila (N.o 10), espera entrar pronto en acción.— (Radiophoto United Press)

DETALLES TECNICOS

HELSINKI, 2.— (UP).— Los siguientes son los detalles técnicos del partido de básquetbol en que Chile derrotó a Brasil, clasificándose quinto en el torneo olímpico de este deporte:

CHILE:	Dobles	Tiros libres	Faltas personales
Cordero	5	4	4
Raffo	0	0	0
Gallo	5	1	4
Figueroa	0	0	4
Mahana	2	2	4
Bernedo	6	2	2
Salvadores	0	0	0
Mahn	3	1	2
Fernández	1	1	2
Araya	0	0	3
TOTALES	22	14	25
BRASIL:			
Rodriguez	4	8	3
Monteiro	2	2	4
Hermes	1	0	4
Bonfietti	4	3	4
W. de Azevedo	5	1	4
Freitas	1	0	0
Facci	0	0	3
Dos Santos	0	0	1
Braz	0	1	2
Almeida	0	0	3
S. de Azevedo	0	0	1
TOTALES	17	15	29

Goleadores fueron Bernedo y Cordero

HELSINKI, 2.— (UP).— Chile derrotó a Brasil por 58 a 49 hoy, para clasificarse quinto en el torneo olímpico de básquetbol. En el primer período, los chilenos ganaban por 32 a 24.

El ágil conjunto chileno se tomó así, el desquite de la derrota que el equipo brasileño le infligiera a comienzos de la semana, durante la segunda rueda del torneo, por 75 a 44.

Los chilenos tomaron ventajas al principio, pero los brasileños igualaron pronto el marcador. Sólo a los ocho minutos del primer período, tomaron los chilenos la delantera decisivamente. Los brasileños hicieron esfuerzos intensos para descontar ventaja y una vez lograron colocarse a un punto de los chilenos, a los 14 minutos, cuando el score era de 20 a 19, pero el quinteto chileno se desprendió nuevamente para terminar el primer período con una cómoda ventaja.

En el segundo período, el conjunto chileno aumentó todavía más su ventaja gracias a un excelente desempeño de equipo, con rápidos pases y certeros lanzamientos. Los brasileños nuevamente hicieron esfuerzos por descontar, pero sin éxito. Sólo a los 8 del segundo tiempo, llegaron a colocarse tres puntos detrás de los chilenos, estando el score en 40 a 37.

Scorer del equipo de Chile fueron Bernedo y Cordero, que consiguieron 14 puntos cada uno. Entre los brasileños sobresalieron Da Motta, que consiguió 16 puntos. Los chilenos convirtieron 22 dobles y 14 tiros libres; los brasileños 17 dobles y 15 libres.

En el equipo chileno solamente Cordero, Gallo, Figueroa y Mahana salieron por cuatro faltas personales. Entre los brasileños, cuatro jugadores completaron el máximo de cuatro faltas. Ellos fueron Monteiro, Hermes, Bonfietti y José Luis De Azevedo. Los chilenos completaron 25 faltas personales y los brasileños 29.

Los ocho mejores del mundo

HELSINKI, 2 (U. P.)— Con el triunfo de Estados Unidos sobre Rusia, quedó completo el orden de clasificación de los equipos que participaron en el torneo olímpico de básquetbol.

La clasificación final fué la siguiente:

1.o—Estados Unidos.
2.o—Rusia.
3.o—Uruguay.
4.o—Argentina.
5.o—Chile.
6.o—Brasil.
7.o—Bulgaria.
8.o—Francia.

Estos fueron los ocho equipos que participaron en la rueda decisiva de la competencia, después de clasificarse en la rueda inicial.

Uruguay ganó el tercer lugar derrotando ayer a la Argentina. Chile ganó hoy el quinto venciendo a Brasil. Y Bulgaria ganó ayer el séptimo venciendo a Francia.

FROILAN GONZALEZ SUFRIO ACCIDENTE

BORESHAM, Inglaterra 2 (U. P.).— El as del volante argentino Juan Froilán González, conduciendo un coche "B.R.M.", se estrelló en la tercera vuelta de la carrera internacional de 200 millas que se está corriendo aquí.

El coche resultó averiado, pero Froilán González, quedó ileso.

GRAN CAMPAÑA.— Respondió ampliamente el conjunto chileno de básquetbol, pues siempre se confió en que ocuparía uno de los primeros lugares. Y así fué. Con su triunfo de ayer sobre Brasil, conquistó el 5.o puesto, siendo sólo precedido por Estados Unidos, Rusia, Uruguay y Argentina. Es de hacer notar que en los Juegos Olímpicos de Londres entró en el 6.o lugar. Integraron el cuadro nacional, los siguientes jugadores: Rufino Bernedo, Hernán Raffo, Eduardo Cordero, Víctor Mahana (capitán), Juan Gallo, Exequiel Figueroa, Pedro Araya, Alvaro Salvadores, Hernán Ramos, Eric Mahn, Hugo Fernández, Orlando Silva, Juan Ostoic; y Osvaldo Retamal, entrenador.

HUNGRIA TAMBIEN GANO EN FUTBOL

HELSINKI, 2.— (UP). — Hungría conquistó el título de campeón olímpico de fútbol, venciendo hoy a Yugoeslavia por dos tantos a cero en el partido final de esta competencia.

En el primer tiempo el score fué de cero tantos.

En un partido jugado ayer, Suecia había conquistado el tercer puesto en el torneo, venciendo a Alemania, por 2 a cero.

El partido final fué jugado en el Estadio Olímpico, ante un público numeroso.

HOY: CLAUSURA DE LOS JUEGOS

HELSINKI, 2 (Especial).— Después de 16 días de desarrollo, mañana se clausurarán los XV Juegos Olímpicos Mundiales, con una sencilla ceremonia que tendrá lugar en el Estadio Olímpico de esta capital y que será realizada, al igual que en la inauguración, con la presencia del Presidente de la República.

Previamente a la declaración del cierre de los juegos, se realizará el segundo recorrido de la competencia de equitación por la "Copa de las Naciones", última prueba del programa de esta olimpiada que marca una verdadera época en el historial del deporte mundial. La calidad y número de atletas y la superación notable que se ha registrado en esta oportunidad, hacen de los Juegos Olímpicos de Finlandia, una demostración fehaciente del inmenso progreso y capacidad de las juventudes de todos los continentes.

En la mañana, y también en el Estadio Olímpico, se desarrollará el primer recorrido de la prueba de equitación por la "Copa de las Naciones", donde participarán 25 países con equipos de tres jinetes cada uno. El triunfo de los suecos en adiestramiento y en el concurso completo, le han otorgado mucha opción en la competencia que sirve de broche de oro de los juegos. Chile, que no tuvo suerte en las pruebas antes señaladas, y que hizo su debút en la equitación olímpica, puede mañana clasificarse entre los países que hacen magnífica técnica en los deportes ecuestres.

PREMIARON AL MEJOR PUGIL

HELSINKI, 2 (U.P).— El peso pesado norteamericano Norvell Lee recibió la Copa de Plata que se había asignado para el pugilista que fuera designado el mejor de todo el torneo olímpico de box. Lee recibió la Copa y la Medalla de Oro de Campeón Olímpico después de vencer al argentino Antonio Pacenza, por puntos, en la pelea final.

RADIO

SO TEORICO Y PRACTICO-ENSEÑANZA PERSONAL Y POR CORREO

A INFORMES, PERO DESDE YA, ANALICE ESTOS PUNTOS...

a Escuela Chilena, instalada en Santiago; que podrá visitar —y si reside en provincia— hacer lar por un familiar o amigo.

teriales de práctica de primera calidad, que Ud. ibirá indefectiblemente.

rso original y completo redactado especialmente a el Instituto.

otas razonables.

oratorio al servicio de todos los alumnos.

nsultorio técnico.

vicio de encargos con precios de excepción.

ME SU PROPIO RECEPTOR

proporcionamos los ma- les para construir un erno Superheterodino 5 válvulas, cuyo valor l comercio es superior precio total del curso.

Ofrecemos menos pero . . . entregamos más y . . . mejor.

Enseñanza personal

Clases diarias, de 16 a 21, en M. Rodriguez 69, con una completa sala de trabajo y moderno instrumental de laboratorio.

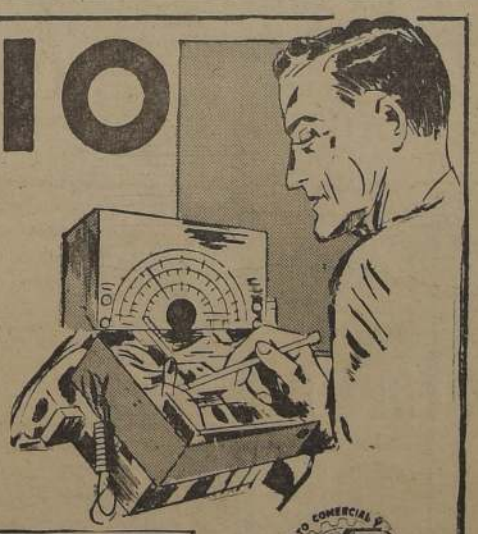

INSTITUTO COMERCIAL Y TECNICO CHILENO

PIDA INFORMES

NSTITUTO COMERCIAL Y TECNICO CHILENO

MANUEL RODRIGUEZ 69 — FONO 85146

CLASIFICADOR 951 SANTIAGO

NOMBRE _____

DIRECCION _____

CIUDAD _____

TODAVIA PUEDE UD COMPRAR SU SITIO EN LA CASTRINA

AV. SANTA ROSA 6208

CON CUOTA INICIAL de $ 1.000

Y 66 MENSUALIDADES

EN PLENA EJECUCION ▶ AGUA ALCANTARILLADO PAVIMENTO

COMPRELO HOY

Y GANE SU MAYOR VALOR DE MAÑANA

ENTIENDASE DIRECTAMENTE CON SUS PROPIETARIOS TODOS LOS DIAS EN:

AGUSTINAS 972-OF.419

DOBLE TRIUNFO DE SUECIA EN EL CONCURSO ECUESTRE

SE CLASIFICO.— El norteamericano Bob Clotworthy, de Westfield, ejecuta un salto desde el trampolín, clasificándose para la rueda final, junto con sus compatriotas Dave (Skippy) Browning, de Dallas, Texas, y Miller Anderson, de Columbus Ohio. — (Radiophoto United Press)

Chileno Mosqueira equivocó de saltos

HELSINKI, 2 (UP).— Suecia logró un impresionante triunfo doble al ganar los primeros lugares en la competencia individual y por equipo del concurso olímpico de equitación, después de haber ganado la medalla de oro individual y por equipo en el Grand Prix de Adiestramiento.

El latinoamericano que más se destacó en la difícil competencia de las tres pruebas, que terminó hoy, fué Pedro Mercado, de Argentina, quien terminó en cuarto lugar en la clasificación individual.

Los países latinoamericanos no figuraron en la clasificación final por equipos, ya que habían sido eliminados en la segunda fase de la prueba, al quedar descalificados uno o más de sus jinetes. Para clasificar por equipo era necesario que tres integrantes de cada equipo terminaran las tres pruebas efectuadas.

Las tres pruebas eran: de adiestramiento, carrera de 36 kilómetros con obstáculos y salto, habiéndose efectuado esta última hoy. Se declararon ganadores a los individuos y equipos que acumularon el mayor número de puntos en las tres pruebas.

Los ganadores individuales fueron:

1.o Hans Von Blixen Finecke, de Suecia, con 28,33 faltas; 2.o Guy Le Frant, de Francia, 54,5; 3.o W. Busing de Alemania, 55,5; 4.o Pedro Mercado, de Argentina, 72,8; 5.o Klaus Wagner de Alemania, 65,6, y 6.o P. D. Inzeo, de Italia, 76,8.

Suecia también quedó en el primer lugar entre los equipos finalistas, al acumular sus tres jinetes 221,94 puntos en los tres días de competencia.

2.o Alemania, con 235,49; 3.o Estados Unidos, 587,16; 4.o Portugal, 601; 5.o Dinamarca, 697,2, y 6.o Irlanda, 953,52.

Sólo 35 caballos que completaron la difícil carrera con obstáculos de ayer, participaron en la prueba final de salto. Al comienzo de las tres pruebas había 59 competidores. De los 21 equipos que se inscribieron al principio, sólo quedaban seis con conjunto completo de tres jinetes, que representaban a los seis finalistas citados más arriba.

La prueba de salto de hoy consistía en una pista de doce obstáculos: troncos, cercas dobles y charcos.

El primer jinete en iniciar la prueba fué el capitán Rolando Mosqueira, de Chile, quien tuvo la mala suerte de confundirse y empezar el salto en el último obstáculo, en lugar del primero, por lo que fué descalificado. El segundo fué el alemán K. Wagner, quien completó la prueba en 1' 53" 3|10, incurriendo sólo en diez faltas. Tercero, el sueco Nils Stahr, quien ayer se encontraba en el segundo lugar en los puntos acumulados; saltó mal, y se le marcaron 41,57 faltas.

El portugués Marques Cavalleiro saltó cuarto, con sólo diez faltas. Completó la prueba en 1' 51".

El argentino Mercado, quien ayer se encontraba en el cuarto lugar del puntaje individual, se mantuvo en la misma posición hoy, al completar los saltos en 1' 51". Perdió diez puntos al tocar el obstáculo número 10. Pero su caballo, de 14 años de edad, "Mandinga", saltó los demás obstáculos más difíciles sin faltas. Mercado dijo: "Debo todo a "Mandinga". Es un caballo argentino cien por ciento".

Después de completar los saltos, Mercado se encontraba en el segundo lugar; pero poco después fué superado por A. Almeido, de Portugal, quien terminó sin faltas y en el tiempo de 1' 15" 6|10. Le siguió Fernando López del Hierro, de España, con veinte faltas y un tiempo de 1' 18" 8|10.

M. Lueneberg, de Chile, montado en "Micho", completó la prueba en 2' 15" 8|10, marcándosele 12 y media faltas. "Micho" rehusó saltar la quinta barrera; pero Lueneberg, en una gran demostración, se mantuvo en la montura, y saltó los demás obstáculos sin falta alguna. Momentos después, Willi Busing, de Alemania, terminó sin falta alguna, con un tiempo de 1' 8" 6|10. Una demostración perfecta le dió el tercer lugar en la clasificación individual final.

El sueco Blixen Finecke terminó en un minuto 48 segundos, con diez faltas; pero las buenas marcas de los días anteriores le aseguraron el primer lugar en la clasificación individual.

Le Frant, de Francia, quien terminó en segundo lugar, completó los saltos también sin falta y un tiempo de 1' 41".

Los demás terminaron la prueba como sigue:

V. Xujbyshev, de Rusia, 1' 54", con veinte faltas; Hans Schwatrzembach, de Suiza, 1.54 y diez faltas; Charles Hough, de Estados Unidos, 1.52 y diez faltas; M. A. Darley, de Irlanda, 1.53 y diez faltas; I. Haimi, de Finlandia, 1.56 y 75 faltas; J. R. Hindley, del Reino Unido, 1.49 y diez faltas; O. Rothe, de Alemania, 1.51, sin faltas; S. U. Treviranus, de Canadá, 1.6, sin faltas; J. E. Wofford, de Estados Unidos, 2 minutos y diez faltas; K. F. Frolen, de Suecia, 1.5.2 y diez faltas; Duque de Albuquerque, de España, 1.45 y diez faltas, y W. G. Stanley, de Estados Unidos, 1.46 y veinte faltas.

Estos fueron los campeones en box

HELSINKI, 2.— (UP).— Los siguientes boxeadores se clasificaron campeones y vicecampeones olímpicos en sus respectivas categorías:

MOSCA.— Campeón, Nattie Brooks, Estados Unidos; vicecampeón, Edgar Basel, Alemania.

GALLO.— Campeón, Penti Hamalainen, Finlandia; vicecampeón, John McNally, Irlanda.

PLUMA.— Campeón, Jan Sachara, Checoeslovaquia; vicecampeón, Sergio Caprari, Italia.

LIVIANO.— Campeón, Aureliano Bolognesi, Italia; vicecampeón, Aleksy Antkiewicz, Polonia.

MEDIOMEDIANO LIVIANO.— Campeón, Charles Edkina, Estados Unidos; vicecampeón, Victor Medkov, Rusia.

MEDIOMEDIANO.— Campeón, Sygmunt Chychla, Polonia; vicecampeón, Sergai Scherbakov, Rusia.

MEDIANO LIVIANO.— Campeón, Laszlo Papp, Hungría; vicecampeón, Theunis van Schalkwyk, Sudáfrica.

MEDIANO.— Campeón, Floyd Patterson, Estados Unidos; vicecampeón, Vasile Tita, Rumania.

MEDIOPESADO.— Campeón, Norvel Lee, Estados Unidos; vicecampeón, Antonio Pacenza, Argentina.

PESADO.— Campeón, Edward Sanders, Estados Unidos; vicecampeón, Ingemar Johnson, Suecia.

Día olímpico

AYER

BASQUETBOL.— Estados Unidos, 36-Rusia, 25; campeón olímpico e invicto se clasificó Estados Unidos; CHILE, 58-Brasil, 49; Chile obtuvo el 5.o puesto.

FUTBOL.— Hungría, 2-Yugoeslavia, 0. Con este triunfo, Hungría se clasificó campeón olímpico.

CICLISMO.— Prueba en ruta: Lo Bélgica, con 5 horas, 21 minutos, 6 segundos, 6|10, para 187,2 kilómetros; 2.o Italia; 3.o Suecia; 4.o Alemania, y 5.o Holanda. Clasificación individual: 1.o Noyelle, Bélgica; 2.o Grondelaps, Bélgica; 3.o Edi Ziegler, Alemania; 4.o Lucién Victor, Bélgica.

EQUITACION. — Concurso completo: campeón individual, Hans von Blinxe Finecke, Suecia; 2.o Guy Le Frant, Francia; 3.o Willi Busing, Alemania; por equipos: 1.o Suecia, 221,94 puntos; 2.o Alemania, 235,49; 3.o Italia, 618 puntos.

NATACION.— Saltos de plataforma, damas, final: 1.a Patricia Mc Cormick, Estados Unidos, 79,32 puntos; 1.500 metros estilo libre, varones, 1.o Ford Konno, Estados Unidos, 18'30", record olímpico; 3.o Tetsu Okamoto, de Brasil, con 18'51"3, record sudamericano; 200 metros estilo pecho, varones, final: 1.o John Davies, Estados Unidos, 2'34"4, record olímpico; 400 metros estilo libre, damas, final, la Valeria Gyenge, Hungría, 5'12"1, record olímpico.

WATER POLO.— Hungría, 4-Estados Unidos, 0. Hungría obtuvo con este triunfo el título de campeón olímpico; Yugoeslavia, 2-Italia, 1; Holanda, 7-España, 1; Bélgica, 3-Rusia 3.

BOXEO.— Los ganadores se clasificaron campeones olímpicos: mosca, Nate Brooks, Estados Unidos, a Edgar Basel, Alemania; gallo, Penti Hammalainen, Finlandia, a Joe McNally, Irlanda; pluma, Jan Sachara, Checoeslovaquia, a Sergio Caprari, Italia; liviano, Aureliano Bolognesi, Italia, a Aleskey Antkiewicz, Polonia; mediomediano-liviano, Charles Edkins, Estados viano, Charles Edkins, EE. UU., a Victor Medkov, Rusia; mediano liviano, Laszlo Papp, Hungría, a Theunis van Schalkwyk, Sud Africa; mediomediano, Zygmund Chychla, Polonia, a Sergei Scherbakov, Rusia; mediano, Floyd Patterson, Estados Unidos, a Vasile Tita, Rumania; mediopesado, Norvel Lee, Estados Unidos, a Antonio Pacenza, Argentina; pesado, Edward Sanders, Estados Unidos, a Ingemar Johanson, Suecia.

HOY

EQUITACION.— Concurso de saltos con obstáculos, dos recorridos, por la "COPA DE LAS NACIONES", en el Estadio Olímpico.

CEREMONIA DE CLAUSURA.— En el Estadio Olímpico.

AUDAX CON LA "U" ACTUAN EN HOCKEY

Continuará hoy la competencia oficial de la Asociación de Hockey y Patinaje de Santiago, con el siguiente programa.

CANCHA UNIVERSIDAD CATOLICA.— 9.30 horas: Palestino con Ferropadminton, segundos equipos; 10.30 horas; Maestranza Central con Unión Española, segundos cuadros; 11.30 horas, Maestranza Central con Unión Española, primeros cuadros.

CANCHA UNIVERSIDAD CATOLICA.— 10 horas: Audax Italiano con Universidad de Chile, segundos equipos; 11 horas, Audax Italiano con Universidad de Chile, primeros cuadros.

BELGICA, GANADOR ABSOLUTO EN PRUEBA CICLISTA POR CAMINOS

HELSINKI, 2.— (U. P.) — Bélgica obtuvo hoy un notable triunfo adjudicándose los títulos olímpicos individual y por equipo de la Prueba Caminera de 187:400 metros con que terminó hoy la competencia olímpica de ciclismo.

El belga André Noyelle ganó la agotadora carrera con un tiempo de 5 horas, 6 minutos, 51 segundos y 2|10 de segundo. Otros dos belgas llegaron segundo y cuarto, con lo cual el equipo de Bélgica se adjudicó también el título por equipo con un tiempo acumulado de 15 horas, 21 minutos, 6 segundos y 6|10 de segundo.

El segundo puesto en la carrera de hoy fué ganado por el belga Robert Grondelaers, con 6.06.51.2, quedando tercero el alemán Edi Ziegler, con 5.07.47.5, cuarto el belga Lucien Victor, con 5.08.52.0, quinto el italiano Dino Bruni, con 5.10.24.0, sexto el italiano V. Cucconelli, con 5.11.16.5 y séptimo Giani Ghidini, italiano, campeón mundial de carretera, con 5.11.17.0.

En la competencia por equipos, los italianos Bruni, Cucconelli y Ghidini se clasificaron en el segundo lugar, con un tiempo acumulado de 15.33.23.3 horas.

El tercer puesto por equipos correspondió a los franceses Anquetil, Tonello y Rouer, con 15.38.58.1; el cuarto, a los suecos Lund, Martenson y Carlison, con 15.41.34.3.

El cuarto puesto fué conquistado por el equipo de Alemania, con 15.43.32.5, segundo de los equipos de Luxemburgo, Suiza, Holanda, Dinamarca, Noruega, Gran Bretaña y Rumania.

El comité organizador había anunciado primeramente que Suecia había obtenido el tercer lugar, pero luego decidió que Francia y Suecia habían empatado, para anunciar finalmente, después de un estudio detenido de las fotografías, que los franceses se habían impuesto.

Participaron en la carrera los chilenos Droguett, Miranda y Mellado, pero ninguno de ellos figura en la lista de clasificación.

De los uruguayos, Mario Machado en el 33.o lugar, Virgilio Pereira en el 36.o y Luis de los Santos en el 46.o. Otro uruguayo, J. Sobrera, tuvo que abandonar la carrera en la sexta vuelta al circuito, al rompérsele un pedal, sin que el equipo uruguayo dispusiera de bicicletas o repuestos en las cercanías del accidente.

Participaron en la difícil carrera 112 corredores de 27 naciones, incluyendo tres rusos cuyo desempeño era esperado con gran curiosidad. Era la primera vez que los campeones rusos de carretera se medirían con los ases occidentales, pero aquéllos defeccionaron. En ningún momento fueron una amenaza para los punteros. En realidad, nunca estuvieron siquiera entre los punteros durante el desarrollo de la carrera, efectuada en un circuito al norte de la capital, cerca del campamento olímpico.

Numerosos corredores tuvieron que abandonar durante la carrera, a causa de accidentes o fallas en sus bicicletas. Otros fueron descalificados por diversas circunstancias, incluso uno, el australiano Eastman, por comer antes de lo permitido por el reglamento.

El sueco Martenson fué el puntero durante una parte importante de la prueba, pero ya en la décima vuelta al circuito comenzaron a imponerse los favoritos Grondelaers, Noyelle, Bruni y Ziegler. Al finalizar la décimosegunda vuelta, el belga Víctor se había agregado a sus dos compatriotas en los primeros lugares amenazados sólo por Ziegler y el holandés Maenen.

En la vuelta siguiente, los belgas trataron de desprenderse de sus perseguidores para asegurarse los tres primeros lugares, pero el alemán Ziegler, en un esfuerzo extraordinario de última hora, consiguió arrebatar a Víctor el tercer lugar.

Los italianos realizaron a última hora un esfuerzo desesperado, pero en ningún momento aparecieron como adversarios de cuidado para los belgas.

Numerosos accidentes se produjeron en la carrera, especialmente en la vuelta novena, cuando al caer uno de los corredores en la estrecha pista provocó la caída de otros diecinueve que le seguían de cerca, a gran velocidad. Un australiano, Caves, cayó en la undécima vuelta, teniendo que ser conducido al hospital.

Los rusos quitaron tablero indicador del puntaje final

HELSINKI, 2. — (UP). — Los rusos retiraron el tablero en que anunciaban el puntaje extraoficial general de los Juegos Olímpicos, en su campamento de Otaniemi, dejando solamente los nombres de los que han ganado medallas olímpicas.

El tablero con el puntaje desapareció en los momentos en que Estados Unidos pasaban adelante de los rusos en la clasificación general, por primera vez desde que comenzaron los Juegos. Sin embargo, de acuerdo con el sistema ruso de dar siete puntos a los ganadores en vez de diez, como el sistema occidental, Rusia continúa levemente adelante de Estados Unidos en el puntaje general. Según el sistema occidental, los norteamericanos llevan ya apreciable ventaja.

TEAMS CADETES EN LANCES OFICIALES

Los siguientes encuentros oficiales de fútbol de la competencia de la Sección Cadetes se cumplirán mañana.

Cancha Santiago N.o 1.— 10 horas, Juvenil, y 11.15 horas, Especial; turno, U. Católica.

Cancha Santiago N.o 2.— 9.45 horas, segunda infantil; 10.30 horas, tercera infantil, y 11.15 horas, primera infantil. Turno, Green Cross.

UNIVERSIDAD DE CHILE CON FERROBADMINTON

Estadio Nacional, cancha 8.— 10 horas, juvenil y 11.15 horas, especial. Turno, Everton.

Estadio Nacional, cancha 6.— 9.45 horas, segunda infantil; 10.30 horas, tercera infantil y 11.15 horas, primera infantil. Turno, Santiago.

UNION ESPAÑOLA CON GREEN CROSS

Estadio Santa Laura.— 10 horas, juvenil, y 11.15 horas, especial. Turno, Magallanes.

Cancha Santa Laura N.o 2.— 9.45 horas, segunda infantil; 10.30 horas, tercera infantil, y 11.15 horas, primera infantil. Turno, Iberia.

COLO COLO CON IBERIA

Estadio Nacional, cancha 5.— 10 horas, juvenil y 11.15 horas, especial. Turno, Unión Española.

Cancha Roberto del Río. — 9.45 horas, segunda infantil; 10.30 horas, tercera infantil, y 11.15 horas, primera infantil. Turno, Audax Italiano.

U. CATOLICA CON AUDAX ITALIANO

Estadio U. Católica.— 10 horas, juvenil, y 11.15 horas, especial. Turno, Colo Colo.

Cancha Mademsa (Santa Rosa 4606).— 9.45 horas, segunda infantil; 10.30 horas, tercera infantil, y 11.15 horas, primera infantil. Turno, Green Cross.

Dos nuevos delegados ante fútbol bancario

La Asociación Bancaria Argentina de Deportes, Sociedad Civil, designó por aclamación representantes ante la Asociación Deportiva Bancaria de Santiago, a los señores Felipe Sierraalta, actual vicepresidente de esta institución y Ernesto Palacios García Reyes, presidente del Club Banco de Chile.

TRIUNFA POSTA DE ESTADOS UNIDOS. — El norteamericano J ventaja sobre el japonés Teigiro Hanikawa, en la posta olímpica de triunfo a Estados Unidos. — (Radiophoto United

Con tres records olímp sudamericano terminó

FORD KONNO GANO LOS 1.500 METROS

HELSINKI, 2. — (U. P.). — Con tres nuevos records olímpicos y, de paso, un nuevo y notable record sudamericano, terminó hoy la competencia olímpica de natación en la cual se hizo tabla raza de todas las marcas olímpicas anteriores, dejando el saldo más extraordinario que se haya registrado en las competencias de este deporte en las últimas olimpiadas.

Fueron superados los records de 1.500 metros estilo libre y 200 metros estilo pecho para caballeros y 400 metros estilo libre para damas, records que habían sido establecidos en esta misma olimpiada, durante las competencias de clasificación. En los 1.500 metros estilo libre, un nadador brasileño rebajó por segunda vez el record sudamericano de la prueba, dejando un registro que supera en 18 segundos la marca sudamericana anterior.

Ford Konno, de Estados Unidos ganó la final de esta última prueba en el notable tiempo de 18.30.0 minutos, aventajando al japonés Shiro Hashizume, que había establecido un nuevo record olímpico de 18.34 el jueves pasado. El brasileño Tetsu Okamoto se clasificó tercero en 18.51.3, rebajando el record sudamericano de 19.05.6 que había establecido el jueves, superando entonces por primera vez la marca sudamericana de 19.09.7 que poseía el brasileño Kelly dos Santos.

Valeria Gyenge, de Hungría, ganó la final de 400 metros estilo libre para damas con un registro de 5.12.1, rebajando el record olímpico de 5.16.6 que había establecido el jueves la norteamericana Evelyn Kawamoto. Esta última se clasificó hoy tercera, detrás de la húngara Eva Novak, quedando séptima la única sudamericana finalista en la prueba: la argentina Ana María Schultz, quien defeccionó notablemente.

El australiano John Davies ganó la final de la prueba de 200 metros pecho para caballeros, con un tiempo de 2.34.4, superando el record olímpico de 2.36.8 que había establecido el norteamericano Gerarld Holan en las series eliminatorias del jueves y que el mismo Davies había igualado en las semifinales de ayer. El norteamericano Bowen Stassforth y el alemán Herbert Klein, que se clasificaron hoy segundo y tercero en la final, también superaron la marca de Holan.

La última prueba de la competencia fué la de saltos de plataforma para damas en la cual Patricia McCormick, de Estados Unidos, obtuvo un notable triunfo que vino a completar el que anteriormente consiguiera en la prueba de saltos de trampolín. Otras dos norteamericanas se clasificaron segunda y tercera en la prueba de hoy.

RESULTADOS GENERALES

1.500 metros, libres, varones:

1.o. Ford Konno, Estados Unidos, 18.30.0, nuevo record olímpico.

2.o. Shiro Hashizume, Japón, 18.41.1.

3.o. Tetsuo Okamoto, Brasil, 18.51.3.

4.o. James McLane, de Estados Unidos, 18.51.5.

5.o. Joseph Bernardo, Francia, 18.59.1.

6.o. Yashio Kitamura, Japón, 19.00.4.

7.o. Peter Ducan, Sudáfrica, 19.12.2.

8.o. John Marshall, Australia, 19.53.4.

200 METROS, PECHO, VARONES, FINAL. — 1.o. John Davies, Estados Unidos, 2.34.4, nuevo record olímpico.

2.o. Bowen Stassforth, Estados Unidos, 2.34.7.

3.o. Herbert Klein, Alemania, 2.35.9.

4.o. Nabuyasu Hirayama, Japón, 2.37.4.

5.o. Takeyoshi Kajikawa, Japón, 2.38.6.

6.o. Jiro Nagasawa, Japón, 2.39.1.

7.o. Maurice Lusien, Francia, 2.39.8.

8.o. Luddevit Komadel, Checoeslovaquia, 2.40.1.

400 METROS, LIBRES, DAMAS, FINAL. — 1.a Valeria Gyenge, Hungría, 5.12.1., nuevo record olímpico.

2.a Eva Novak, Hungría, 5.13.7.

3.a Evelyn Kawamoto, Estados Unidos, 5.14.6.

4.a. Carolyn Green, Estados Unidos, 5.16.3.

5.a. Ragnhild Andersen-Hveger, Dinamarca, 5.16.9.

6.a. Eva Székely, Hungría, 5.17.9.

7.a. Ana María Schultz, Argentina, 5.24.0.

8.a. Greta Endersen, Dinamarca, 5.27.7.

PARA DAMAS, FINAL. — 1.a. **SALTOS DE PLATAFORMA.** Patricia McCormick, Estados Unidos, 79.32.

2.a. Paula Pyers, Estados Unidos, 71.63.

3.a. Juno Irwin, Estados Unidos, 70.29.

4.a. Nicolle Pillisard, Francia, 69.08.

5.a. Phyllis Long, Gran Bretaña, 63.19.

6.a. Tatiana Vereina, Rusia, 61.09.

7.a. Diana Spencer, Gran Bretaña, 60.76.

8.a. Evgenia Bogdanovskaya, Rusia, 57.50.

LOS HUNGAROS VENCIERON EN EL WATERPOLO

HELSINKI, 2 (U.P).— Hungría ganó el campeonato olímpico de waterpolo, derrotando a Estados Unidos por cuatro tantos a cero, en el partido final.

YUGOSLAVIA 2, ITALIA 1

HELSINKI, 2 (U.P).— Yugoeslavia derrotó a Italia por 2 tantos a uno en uno de los dos partidos finales de la competencia olímpica de water polo. Los italianos ganaron el primer tiempo 1 a 0.

Con esta victoria, Yugoeslavia se clasificó vicecampeón de ese deporte detrás de Hungría, que derrotó a Estados Unidos.

HOLANDA RESULTO 5.a

HELSINKI, 2 (U.P).— Holanda conquistó el quinto puesto en el campeonato olímpico de waterpolo derrotando hoy a España por 7 tantos a uno en la rueda de "consuelo" para clasificar del quinto al octavo puesto.

Bélgica se clasificó sexto, empatando con Rusia a tres tantos.

Los cuatro puestos fueron decididos de acuerdo con los promedios conseguidos por los equipos en la rueda. Holanda ganó los tres partidos de la rueda, en tanto que España perdió los tres. Bélgica y Rusia ganaron uno, empataron uno y perdieron el tercero pero Bélgica obtuvo mejor clasificación por "goal average".

La clasificación fué por consiguiente: 5.o, Holanda; 6.o Bélgica; 7.o Rusia; y 8.o España.

CLASIFICACION FINAL

HELSINKI, 2 (U.P).— La siguiente fué la clasificación final de la competencia olímpica de waterpolo:

1.o, Hungría; 2.o Yugoeslavia; 3.o, Italia; 4.o, Estados Unidos; 5.o, Holanda; 6.o Bélgica; 7.o Rusia y 8.o España.

SUSPENDIDO CICLISMO DEL CLUB C. ATLETICO

Los dirigentes de la sección ciclismo del Club Comercio Atlético, acordaron ayer suspender la reunión anunciada para hoy en el velódromo San Eugenio, en vista de que la pista quedó en muy malas condiciones, a consecuencia de la lluvia de antenoche.

La U. de Chile pun el caso del

El Club Deportivo de la Universidad de Chile ha entregado la siguiente declaración oficial:

"Para conocimiento de los socios y de los aficionados en general, la Junta Ejecutiva declara que la verdad sobre la partida de Scopelli es la siguiente:

1.o—El señor Scopelli pidió a la rama de fútbol que le permitiera aceptar una muy ventajosa proposición del Club Español de Barcelona, España, poniendo término anticipado a su contrato con la institución para dirigirse a Europa en agosto

El señor Scopelli hizo presente, desde el primer instante, que en el caso de estimar el club inconveniente la terminación anticipada de sus servicios, seguiría con el mismo entusiasmo de siempre prestando sus servicios a la "U".

2.o— Por nota de fecha 18 del presente, la rama puso esta petición en conocimiento de la Junta Ejecutiva y comunicó su resolución favorable a ella.

3.o— En sesión de fecha 21 del mes de julio ppdo., la Junta tomó conocimiento de esa nota y se pronunció por la negativa. La respuesta que dió a la rama de fútbol es del tenor siguiente: "En su sesión de anoche la Junta Ejecutiva tomó conocimiento de su nota del 18 de julio en curso, por la cual comunican la decisión de la rama de acceder al deseo del entrenador señor Scopelli para trasladarse el próximo mes a España, con el objeto de contratarse con el Club Deportivo Español de Barcelona.

La Junta estudió debidamente el texto de la nota y, de acuerdo con las facultades que

...y para prevenir CONTAGIOS, ...el FORMITROL!

FORMITROL

En la calle, en las oficinas, en el cine, en los vehículos, en las casas... en todas partes pululan millares de gérmenes dañinos cuya puerta de entrada al organismo es la boca. ¡Cuidado! Protéjase con FORMITROL, las pastillas desinfectantes a base de formaldehido y que son tan agradables. FORMITROL por su acción bactericida ayuda a prevenir contagios y suaviza la garganta.

EN VENTA EN TODAS LAS FARMACIAS

En tubos de 15 pastillas

EL SELECCIONADO IRLANDES DE RUGBY LLEGA EN VISITA A ARGENTINA Y CHILE.— Arribo del conjunto de rugby a Buenos Aires, a bordo de un DC-6 de Agroíneas Argentinas.— El seleccionado irlandés jugará en Argentina y Chile. La delegación es encabezada por el vicepresidente de la Irish Rugby Union, señor Valentine E. Kirwan, a quien acompañan el secretario de esa institución, señor Rupert P. Jeffares; el gerente, señor Gabriel P. S. Hogan y el árbitro señor Oswald B. Glasgow

staca en fútbol de hoy: Audax-U. C. y clásico porteño

rtido que se jugará en el Estadio de Independencia, ax Italiano y Universidad Católica y el clásico por- e Wanderers y Everton, destacan en la cartelera a de hoy, y que corresponde a la décima fecha. e y estudiantes irán esta tarde tras una amplia ción. Aquellos necesitan de la victoria para seguir los en los puestos de vanguardia, mientras que el Livingstone deseo zafarse de la incómoda posición ardia que ocupa desde hace varias fechas. Hay que demás, que Audax y Católica siempre han protago- rtidos llenos de emoción y colorido, lo que obliga a pensar que nuevamente brindarán una lucida presentación.

Así deberán alinear:

AUDAX ITALIANO: Chirinos; Bello y Olivos; Yori, Vera y Cortez; O. Carrasco, I. Carrasco, Espinoza, Valenzuela y Aguila.

UNIVERSIDAD CATOLICA: Livingstone; Arriagada y Meriggio; Alvarez, Almeyda y Carvallo; García, Lagos, Cisternas, Prieto y Carrasco.

EN VIÑA DEL MAR. — Extraordinario entusiasmo ha despertado la realización del primer clásico de 1952 del fútbol porteño, entre los teams de Wanderers y Everton, que se efectuará en el Estadio El Tranque, de Viña del Mar.

Everton, como se sabe, marcha disparado en el primer puesto de la tabla de posiciones, y su rival ha adoptado toda clase de precauciones para frenarlo y acercarse a los primeros lugares. Es seguro que formarán así:

EVERTON: Espinoza; Rodríguez y Torres; Barraza, Lazcano y Arenas; Alvarez, Cid, Meléndez, Lourido y Astorga.

WANDERERS: Arancibia; Jiménez y Julio; Coloma, Cubillos y Dubost; Rodríguez, Garay, Vásquez, Fernández y Peña.

ntiago Morning frenó a Magallanes y lo ganó 1-0

VO Y RECIO PARTIDO DE PENDENCIA

A: Universidad Ca-
O: 5.749 personas.
DACION: $ 136.905.
: De Santiago, 528.
llanes, 825.
RO: Walter Man-

GO (1 gol): Alber-
o; Luis Grill y Fer-
irth; Jaime Mene-
ermo Fernández y
Farías; Mario De
nrique Hormazábal,
Aguilera, Oscar Ar-
García y Guillermo

LLANES: (0 gol):
Urriola; Daniel Mo-
Juan Cuevas; Julio
osé López y Antonio
Manuel Salaman-
Méndez, Pedro Flo-
Maturana y Mario

. — En el segundo
obre los cuatro mi-
rmazábal inició una
mitad del campo.
ás sucesivamente a
z, Godoy y a Mora-
nalmente desde la
ea de toque proyec-
ntro retrasado, que
CA, totalmente solo
arco no tuvo incon-
en convertir en

O DE RESERVAS:
ó por el mal estado
cha.

rtido muy recio y de
arrollo. Santiago lo-
tercer triunfo con-
l imponerse por la
lma a un Magalla-
ichó hasta el final.
estado de la cancha
artido su lucimiento
ro en cambio permi-
r a los 22 jugadores
de su entusiasmo.
ncuentro un cariz de
tensión y nerviosis-
justado el triunfo del
que aprovechó su
, para concretar en
ocasión de triunfo
Quizás algo de mala
parte de Magallanes,
ocasiones para em-
luso ganar el parti-
por estas cosas del
e concretaron en el
En una palabra: dos
dieron sensación
su mejor momento.
os períodos de cons-
ón, ofrecieron al nu-
lico un match que
merse las uñas.
agallanes y Santia-
is que fincan su ca-
más destacado, en
pases cortos, a ras
les costó bastante
l estado totalmente
campo de juego.
fundos en el primer
levar el juego por el
de precisamente la
ba convertida en le-
ues por las alas en
las que precisamen-
n las situaciones de
o para ambas vallas.
Mr. Manning, de
tuación —parece que
de estado físico—
muy lejos el juego
o inicial, fué Maga-
imero en lanzarse
la de Expósito. So-
minutos, un sober-
de Flores estreme-
esaño. Después, los
blecieron un largo
campo, pero sin
o para Expósito, por
y cada uno de los
a estrellarse coni-
a barrera defensiva
n Grill y Wirth,
tuando a la defen-
ba sin embargo pe-
da una de las car-
azábal, el mejor va-
ancha, creaba zozo-
Urriola.
ar el segundo perio-
único gol. Una ge-
a de Hormazábal le
arse la pelota elu-
antos rivales le sa-
so, para servir des-
en bandeja a De
que éste convirtie-
gol del match. Vol-
nes a la carga, pe-
con ese juego erra-
l eran Grill y Wirth
levaban al final la

los minutos postre-
el juego a Sala-
se convirtió en el
o de los delanteros
shot libre del pun-
el vertical y a ren-
otro shot del win-
ó a Expósito y fué
de la misma línea

ción y ardor en la
el triunfo de San-
onsidera que apro-
la oportunidad que
ó. Y también por
porque "goles son
o de dominar y do-
reza en el fútbol.
se ganan con go-
el famoso término
n una palabra: un
tro, con un justo
o fué Santiago que
char los errores
Magallanes, para
n magro, pero muy
nfo, que ya no de-
duda sobre la re-
efinitiva de San-
ático club bohemio
convertirse en
certamen profe-
ol.
:oOo:——
n individual, tanto Urriola como Expósito, impecables. Ambos fueron sólidos baluartes en sus equipos. De los cuatro zagueros, fué Morales el que rayó a mayor altura, convirtiéndose en puntal máximo de Magallanes. No sólo defendió, sino que también avanzó sobre la valla del rival. A una misma altura Grill y Wirth, recios, pero de muchos recursos. Cuevas, discreto, se lesionó en la segunda etapa, convirtiéndose en una figura decorativa. De los halves, fué Guillermo Fernández —el eterno— el mejor de todos. Defendió y apoyó durante los noventa minutos. Meneses desacertado en los pases, pero muy luchador Farías. En Magallanes, fué José López el que mejor trabajó. Albornoz se perdió frente a Hormazábal y en cuanto a Godoy anuló prácticamente a Guillermo Díaz. En el ataque bohemio, ya queda dicho que fué Hormazábal una figura de relieves singulares. García se vió perjudicado por el mal estado del campo. De Lucca, hábil y penetrante, fué un peligro vivo para la defensa albiceleste. Aguilera, con altibajos, y Guillermo Díaz, demasiado individual, no concretó nunca nada positivo sus corridas personales. En Magallanes Salamanca fué el más animoso y peligroso de los delanteros. Mucho trabajó Maturana en la media cancha, pero sin ser un forward de peligro. Méndez bajó en relación con anteriores actuaciones, debido al mal estado del campo. Flores, muy bien en el primer tiempo, sintió después la reciedumbre de la marcación de Wirth y en cuanto a Soto, tuvo poco juego, y cuando fué llamado a intervenir se mostró descontrolado.

Con respecto a Mr. Manning, por lo general excelente referee, hay que hacer esta vez una mención aparte. Siguió el juego de muy lejos, dejó numerosas faltas sin sancionar, y aunque perjudicó a ambos equipos por igual, demostró indecisión frente al juego brusco.

MARIN SALVA UN GOL.— Ha shoteado con violencia Manuel Muñoz, y Williams Marín, el buen meta del Iberia, en extraordinario esfuerzo desvía al corner. Esta intervención de Marín en el segundo período libró a su arco de una segura caída. Colo Colo ha completado ya 13 puntos y sigue entre los primeros.

TOLE TOLE SIN CONSECUENCIAS.— Fernando Campos shotea violentamente entre Valdenegro, que va cayendo, y Espinoza, que ya está en el suelo. Logán de espaldas se apresta a intervenir y Marín ha salido del arco. Mientras tanto, Sánchez corre al lugar de la jugada. Colo Colo demostró que pasa por un estado excepcional.

Colo Colo ganó a Iberia 4-1

GOL DE CAMPOS.— Marín aparece en el suelo y será recogido por Manuel Muñoz. Mientras tanto, Sánchez sale del arco con la pelota y Fernando Campos, autor de gol, ya se ha dirigido al centro del campo. Colo Colo fué muy superior al Iberia y justificó su 4 a 1.

Manuel Muñoz hizo 3 goles

Lo venimos diciendo desde hace varias fechas: Colo Colo está jugando bien, y es actualmente uno de los cuadros que más convence. Ayer, para darnos la razón, venció con facilidad a un Iberia que se superó y que terminó perdiendo por 4 goles a 1. Ello constituye, por cierto, un motivo de justificación para la derrota del team ibérico, que nada pudo ante un cuadro muy superior.

Sorprendió a los albos la conquista inicial del Iberia, a los 7 minutos de iniciado el encuentro; pero pronto entró Colo Colo a su propio juego, y mediante hábiles y magistrales intervenciones de Manuel Muñoz, gran figura del campo, logró una justa ventaja. Sin embargo, y hay que reconocerlo, porque habla muy bien del sistema que emplearon, los contraataques del perdedor causaron incertidumbre y desasosiego en las filas de retaguardia de Colo Colo. Pero poco a poco la neta superioridad en las distintas filas de los albos, y principalmente en sus delanteros, terminó por convencer a carta cabal de que ellos, y solamente ellos, debían ser los ganadores. El score de 2-1 con que terminó el primer tiempo, resultó sólo el comienzo, en una labor que se fué facilitando a medida que transcurría el lance.

Ya en el segundo período, y con nueva ventaja para los albos, a los 7', el partido fué perdiendo la animosidad, la atracción que tuvo en la fracción inicial. Todo se circunscribió a esperar nuevos goles para los albos, y ya a los 20' Manuel Muñoz dió estructura definitiva al marcador. El 4-1, cómodo y muy grato para los ganadores, les permitió desarrollar una faena sin riesgos. Ni el penal que perdió Espinoza, y que Escutti contuvo en afortunada maniobra, puso una nota de zozobra en la siempre lista y efectiva retaguardia de Colo Colo.

La victoria de ayer de los albos y lo convincente de su juego, no son sino el producto de una metódica preparación y de la excepcional calidad y físico de sus hombres. Colo Colo constituye un team respetable en su capacidad futbolística y al que le sobra energía y preparación. Debe estar siempre entre los que van a la cabeza, para satisfacción de sus millares de partidarios, hoy felices con esa campaña que viene desarrollando el team.

En lo que se refiere al Iberia, hizo cuanto estuvo de su parte para oponer sus aptitudes con buen éxito a un elenco superior. Con un poco de suerte —que le fué esquiva— y con mejores delanteros, habría podido construir un score más estrecho, pero en ningún caso favorable. Eso habría sido mucho.

ACTUACIONES INDIVIDUALES. — Arqueros: Escutti estuvo muy bien, y atajó un penal. Marín hizo atajadas de mucho mérito. Zagueros: Bustamante superó a Campos en su rendimiento. Espinoza destacó su calidad por sobre Logán, elemento de condiciones. Mediozagueros: Sáez, Valjalo y Peña constituyeron una mediazaga completa y muy eficaz. Araya, Vidal y Violi, casi a una altura, pero en todo caso menos eficaces que sus rivales. Delanteros: Manuel Muñoz fué la figura de la cancha. Hizo cosas extraordinarias y tres goles. ¿Qué más se le puede pedir a un crack? Fernando Campos lo secundó muy bien. En un plano discreto, Sánchez, Valdenegro y Aranda. En el Iberia fracasó Beltrán, y Concha no fué peligro para nadie. El mejor, Novoa. En cuanto a Dunevicher y Esquivel, parecieron que se entendían entre ellos y nada más.

ARBITRO.— Muy correcto el arbitraje del señor Claudio Vicuña. Llevó el encuentro por el buen camino y estuvo siempre cerca de las jugadas.

CANCHA: Santa Laura.
PUBLICO: 9.618 personas; socios de Colo Colo, 2.665; de Iberia, 140; de Unión, 201.
RECAUDACION: $ 136.205.
ARBITRO: señor Claudio Vicuña.

COLO COLO (4 goles): Misael Escutti; Plinio Bustamante y José Campos; Caupolicán Peña, Osvaldo Sáez y Antonio Valjalo; Juan Aranda, Segundo Sánchez, Fernando Campos, Manuel Muñoz y Mario Valdenegro.

IBERIA (1 gol): William Marín; Mario Espinoza y Luis Logán; Lorenzo Araya, Ricardo Vidal y Enrique Violi; José Dunevicher, Rubén Esquivel, Rigoberto Concha, Juan Carlos Novoa y Pedro Beltrán.

GOLES. — En el primer tiempo, a los 7', Novoa, dentro del área, intentó burlar a Bustamante, y el zaguero cayó en el barro, aprovechando el delantero para entregar a ESQUIVEL, quien, con shot arrastrado y a una esquina, batió a Escutti. ¡Goool! A los 13', MUÑOZ "finteó", y desde afuera del área, con remate bajo y esquinado, sorprendió a Marín. ¡Goool! Nuevamente fué MUÑOZ el que a los 17' aprovechó un corner de Aranda para poner en ventajas a su cuadro, con un cabezazo, y la pelota entró a un rincón. ¡Goool!

En el segundo tiempo, a los 7', F. CAMPOS puso término a un tole-tole que se produjo frente al arco de Marín, a raíz de una brillante jugada de Manuel Muñoz. El tiro, ejecutado desde menos de 2 metros, llegó a las redes. ¡Goool! A los 20', MUÑOZ se "filtró" entre la defensa, y cuando salía Marín, lo venció con un remate cortito. ¡Goool! A los 30', Bustamante fouleó a Concha dentro del área. El árbitro sancionó penal, que, servido por Espinoza a una esquina y por bajo, fué contenido por Escutti. La pelota no la alcanzó a atrapar, y luego de un remate de Novoa la dominó totalmente, tirándose a los pies del mismo Concha, que entraba. Fué una maniobra muy afortunada y que mereció una ovación.

PUGIL GIL REYES SOSA LLEGO AYER

En la mañana de ayer llegó a esta capital, el pugilista argentino, Gil Reyes Sosa, que viene a sostener la revancha con el campeón nacional, Alberto Reyes. Este combate tendrá lugar el viernes próximo en el Caupolicán, ocasión en que se realizará el postergado encuentro entre Antonio Rojas con Eduardo Godoy, quienes se medirán en un encuentro a diez vueltas.

También se enfrentarán el viernes, Abelardo Siré con Rolando Marchant en 8 rounds, pelea que estaba programada para la reunión del viernes último, y que por falta de alumbrado, no pudo realizarse.

En el preliminar del festival anunciado para este fin de semana, se medirán en seis rounds, Sergio Araya con Juan Aguilera.

¡GOOOL DE MUÑOZ!— Ha servido un corner Juan Aranda, y Manuel Muñoz, anticipándose a Ricardo Vidal cabecea a un rincón del arco de Marín, venciéndolo totalmente. Lorenzo Araya y Fernando Campos se quedan impávidos.

EL DOMINGO 10 DEBUTA EL SEVILLA

El viernes llega a Santiago el equipo del Sevilla F. C., de España, que el domingo debutará en la cancha del Estadio Nacional, frente a un combinado universitario.

Hace 25 años, y desde que visitara Chile el equipo del Real de Madrid, que no juega en canchas nacionales un team español. Destacan en el cuadro del Sevilla, valores del fútbol español, tales como: Bustos (arquero), Alconero (half) y Arza, Oñoro y Herrera (delanteros). También juega en este elenco hispano, Juan Campanal, half, que es sobrino de Pedro Campanal, quien fuera figura brillante del fútbol español.

Cuando Universidad Católica enfrentó al Sevilla en su jira por Europa, el triunfo le correspondió a los españoles, por 3 a 1. Ahora, la UC., que formará un combinado con los mejores elementos de la "U", espera vengar esta derrota.

Sevilla cumple en la actualidad una exitosa campaña en canchas colombianas y espera satisfacer la expectación que existe en la afición chilena por su debut.

Ferro con la "U" en el E. Nacional

EN BASQUETBOL FEMENINO HABRA TRECE PARTIDOS

Esta tarde en tres canchas continuará efectuándose el campeonato oficial del básquetbol femenino, con la siguiente programación:

CANCHA FAMAE.— 15 horas, Sergio Gálvez con Chile Brasil, primera división.

16 horas, Colo Colo con Montemar, división de honor.

17 horas, Cabrera Gana con Green Cross, división de honor.

18 horas, Famae con Ferroviarios Alameda, división de honor.

19 horas, Dávila Baeza con Magallanes, división de honor.

CANCHA CABRERA GANA.— 15 horas, Pedro Montt con Población Delicias, segunda división.

16 horas, Ferrobadminton con Iberia, segunda división.

17 horas, Población Delicias con Pedro Montt, primera división.

18 horas, Iberia con Ferrobadminton, primera división.

CANCHA UNION MATERIALES. — 15 horas, Universidad Técnica con Erika, segunda división.

16 horas, Francisco Arellano con Unión Materiales, segunda división.

17 horas, Erika con Universidad Técnica, primera división.

18 horas, Unión Materiales con Francisco Arellano, primera división.

EQUIPOS QUE ACTUAN. — Algunos clubes nos han informado que formarán como sigue:

CHILE BRASIL.— Amalia Serey, Aida Cherne, Fresia Soto, Lucila Mercado, Lucila Llano y Graciela Astorga.

SERGIO GALVEZ.— Gabriela Inostroza, Alicia Jara, Luciana Maldonado, Judith Vacca, Teresa Silva, Alicia Contreras, Hilda Olivares, Ermelinda Torres, Gladys Martínez y Adriana Gutiérrez.

FAMAE.— Ismenia Parchard, Marta Ortiz, María Inés González, Catalina Sarmiento, Leticia Pino, Alicia Barra y Olivia Ramírez.

DAVILA BAEZA.— Lucy Tapia, Amalia Villalobos, Ema Erbetta, Lucrecia Terán, Laura Piña, Luisa Caroca e Inés Pérez.

MAGALLANES.— Marta Ramírez, Olga Pizarro, Luz Silva, Berta Bravo, Eliana Martínez, Antonia Santa María, Rosario López y Alicia Herrero.

COLO COLO.— Ruth Orellana, Mercedes Pavez, Noemí Oyanedel, Rebeca Garrido, Yolanda Barrenechea, Orlanda Garrido y Casilda López.

CABRERA GANA.— Sonia Pizarro, Graciela García, María Cofré, Fedora Penelli, Eliana Velásquez y Elena Yávar.

TAMBIEN JUEGAN UNION Y G. CROSS

En el Estadio Nacional cumplirán su compromiso de la décima fecha del fútbol profesional, los elencos de Universidad de Chile y Ferrobadminton.

Para la "U", que ocupa el segundo lugar en el cómputo y que por lo tanto es el más inmediato perseguidor de Everton, el resultado de este match encierra gran importancia. Sin embargo, su faena no será tan sencilla, ya que Ferro buscará por todos los medios una reivindicación de sus dos contrastes consecutivos.

Formarán así:

UNIVERSIDAD DE CHILE: Zacarías, Alamos y Arenas; Negri, Silva y H. Núñez; Musso, Di Face, Passeiro, Ramírez y E. Núñez.

FERROBADMINTON: Coloma, Zamorano y Huerta; Carmona, Ledesma y Climent; Jiménez, González, Casales, De Luca y Alvarez.

EN SANTA LAURA.— En este campo de deportes, sostendrán su compromiso oficial los elencos de Unión Española y Green Cross, que deberán observar la siguiente alineación:

UNION ESPAÑOLA: Nitsche; Azares e I. Fernández; Ibáñez, Rojas y Beperet; Río, Zárate, Lorca, Cremaschi y P. H. López.

GREEN CROSS: Zacarías, Pino, y Machuca; Sepúlveda; Converti y Ortiz; Peñaloza, F. Díaz, Araya, Alderete y Suazo.

Curiosa forma de no dejar entrar a los reporteros gráficos

Los reporteros gráficos de los diferentes diarios de la capital no pudieron ayer cumplir con su deber profesional en el Estadio de la Universidad Católica, por impedirles la entrada un control de apellido Lara, quien les argumentó —en forma por demás descortés—, que sus credenciales debían llevar timbre de Impuestos Internos.

Causó extrañeza tal determinación, ya que ningún reportero gráfico se explicó qué papel podría desempeñar Impuestos Internos en lo relativo a fotografiar goles, penales o tole-toles.

Posteriormente los afectados interrogaron al jefe de controles sobre tal medida, y esta persona —con la corrección que la caracteriza— les explicó que él no había dado ninguna orden en ese sentido. Quiere decir, entonces, que ayer, en el Estadio de Independencia, un control subalterno —por su cuenta y riesgo—, asumió la defensa de los intereses de Impuestos Internos en materia fotográfica.

LIGA INDEPENDIENTE FIJO SUS PARTIDOS

La Liga Independiente "Quinta Normal", realizará hoy el siguiente programa futbolístico en la cancha "Los Naranjos", con motivo del segundo aniversario del Club Juventud Loyola: 14 horas, Palmeira-Vicuña Rosas; 15 horas, Juventud Loyola-E. Hurtado; 16 horas, Nacional Fisher-E. Eighé, y 17 horas, Ricardo Montt-Combinado Liga Independiente. Se disputarán valiosos premios y el trofeo "Samuel Maza" en el match de fondo.

Mc Kenna dirige el clásico de Wanderers con Everton

Los siguientes árbitros dirigirán hoy los encuentros de fútbol profesional:

U. de Chile-Ferrobadminton.— Señor Sergio Bustamante.
Green Cross-Union Española.— Señor José Luis Silva.
Audax Italiano-U. Católica.— Señor Walter Manning.
Wanderers-Everton.— Señor Charles Mc Kenna.

A LA COLECTIVIDAD ESPAÑOLA

El Club Dep. Universidad Católica comunica a la Colonia residente, que desde mañana lunes estarán a su disposición en forma especial las localidades para la temporada internacional del Sevilla F. C.

Las entradas se venderán en: C. D. Unión Española y en nuestras oficinas, B. O'Higgins 340.

PRESIDENTE
C. D. U. C.

Los últimos 12

SITIOS URBANIZADOS Y PLANTADOS DE ARBOLES FRUTALES

VENDO CON CUOTAS MENSUALES DE 1.100 pesos en el loteo más cercano del centro de Santiago, a UNA CUADRA DE RECOLETA, y a 26 de la Plaza de Armas. Vende directamente su dueño, sin comisión ni intermediarios. Limitado número de sitios, alrededores totalmente edificados

Huérfanos 979

OFS. 419 y 420 17 a 19.30 horas. Atención en el terreno: SABADOS, 3 a 5 P. M. - DOMINGOS y FESTIVOS, 4 a 6 P. M.

JOYAS

BRILLANTES ORO, PLATINO

COMPRAMOS

Precios máximos

JOYERIA Y RELOJERIA "DRUVI"

SAN ANTONIO 80

FONO 61766

CALZADOS

CREDITOS

DAMAS CABALLEROS NIÑOS.- BOTAS CAMISAS CARTERAS

RELOJES

SAN DIEGO 1889

VISTASE CORRECTO

SIN PAGAR EL LUJO

MOISES JARA SASTRE

Especialista en cuerpos difíciles. Ofrece a Ud. Hechuras finas $ 1.400.— Llévele su casimir a

MERCED 490

OFICINA 3

Será bien atendido. Atiende: 9.30-1 y 3.30-7.30. Sábado 9-1

E. HINZE

BARRACA DE FIERRO

CHACABUCO 61

FONOS: 90369 92019

Fierro

MARQUESAS CROMADAS

CREDITOS SIN PIE

METALUX

MONJITAS 843

ENTREPISO

COMPRAMOS

RELOJES MALOS

Relojería "ASMARA"

Pasaje Consistorial

LOCAL 40 — (Entrada al Pasaje por Monjitas entre San Antonio y 21 de Mayo)

OFRECE

Abrigos - Trajes sastre - Vestidos - 3/4 - Tejidos de punto - Pilotos - Ropa interior, etc

A SOLA FIRMA 10 MESES PLAZO

21 de MAYO 617 Local 9

TEJEDORES - AS

competentes para fabrica de géneros de seda

San Joaquín 420

(entre Sta. Rosa y Vicuña Mackenna)

DEMOLICION SANITARIOS

¡¡COMPRE HOY!! ¡¡TENEMOS GRAN SURTIDO!! Salas de baño, importadas y nacionales; Termos Winter, Cocinas Immar a gas y leña, Lavacopas Crane, Muebles de cocina y toda clase de artefactos en general. Tramitaciones por Cajas. Consulte precios, sin compromiso. GRANDES REBAJAS

101 Arturo Prat 101

BATERIAS SUECAS

Precios de competencia

6 MESES PLAZO

Descuento a comerciantes

A. TIRAVANTI COTT & Cía. Ltda.

AV. B. O'HIGGINS 1490-98

SANTIAGO

FONO 67112

DIRECCION GENERAL DE OBRAS PUBLICAS

DEPARTAMENTO DE CAMINOS

SECRETARIA GENERAL

PETICION PROPUESTAS PUBLICAS

Pídense propuestas públicas para la construcción del camino de SAN FELIPE A LAS VEGAS, sector Chagres a Lo Campo, con una longitud de 6.150 Km. y un presupuesto oficial de $ 10.531.070.

Podrán presentarse a esta propuesta, los Contratistas inscritos en primera categoría, del Registro General de Caminos, y que cumplan con las exigencias establecidas en los N.os 4 y 5, de las Bases Administrativas de este proyecto.

Bases, especificaciones técnicas y demás antecedentes pueden solicitarse diariamente de 15 a 17 horas en la Secretaría de la Sección Estudios y Planificación de Caminos, Morandé 71, 4.o piso, al fondo.

Las propuestas se abrirán en la sala de Despacho del Director de Caminos, el 14 del mes próximo.

La resolución sobre estas propuestas queda sujeta a la tramitación del decreto que aprueba este proyecto.

Santiago, 29 de julio de 1952.

EL DIRECTOR DEL DEPARTAMENTO DE CAMINOS.

CASA ALONSO

ARRIENDO DE SERVICIO PARA BANQUETES

21 DE MAYO 817

FONO 63049

MENAJES

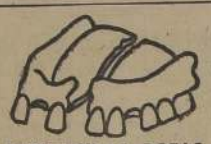

DENTADURAS ROTAS

REPARA EN UNA HORA dientes quebrados reemplaza en 30 minutos

Laboratorio Dental "RAPIDO", PASAJE MATTE N.o 81 2.o piso —Oficina 222

Pedidos de provincias se despachan en el mismo día.

OPTICA

RODOLFO HAMMERSLEY

AGUSTINAS 1096 esquina Bandera

Fono 88075 — Casilla 3898

ESPECIALIDAD RECETAS de médicos oculistas

MARTI

SAN ALFONSO 1145

FONO 91612

MUEBLES

DE GRAN OCASION

$ 4.800.—

LIVING Reina Ana, con cojines.

$ 4.900.—

LIVING normando, tapizado en brocato, tallado a mano

$ 7.600.—

LIVING normando, francés de gran calidad, diseño especial.

$ 8.500.—

BUFFET con vitrina y espejo, regia mesa, 6 sillas tapizadas.

$ 7.500.—

ROPERO 3 cuerpos, arrodonado; cómoda, emperatriz 2 veladores con cubierta de cristal.

$ 9.800.—

COMEDOR normando, 8 piezas, lingue o placa.

$ 16.500.—

DORMITORIO normando, 10 piezas, lingue macizo.

657 — Nataniel — 657

NO TENEMOS SUCURSAL

JOYAS

Compraventa de brillantes, oro, platino, plata, boletos de empeño, relojes; objetos de porcelana.

AHUMADA 161

Diamante Club

FONO 80981

Pagamos los mejores precios

BELLEZA Y VIGOR CON

BAÑOS DE VAPOR "SALUD"

Con termo eléctrico

Plegable, portátil y de fácil manejo.

CARLOS RECINE M.

Merced 748 — Fono 33809

ENVIOS A PROVINCIAS CONTRA REEMBOLSO

CASIMIRES

No pague el lujo del centro, economice más de $ 400.— en un corte, visitando el Depósito Directo de la Fábrica "OVEJA TOME", de

Marcelo Uranga

COMPAÑIA 1291

OFICINA 214

CHERE AMIE

Modas desde ABRIGOS elegantes a $ 1200.- hasta PIELES finas

SAN PABLO 2351

FONO 85139

CREDITOS

MODAS "HONET"

CREDITOS

VESTIDOS DE JERSEY

CHAQUETONES — TRAJES — ABRIGOS Y BATAS

GRAN SURTIDO

HECHURAS SELECCIONADAS

SAN PABLO 960 (INTERIOR) FRENTE MERCADO

HECHURAS $ 1.200.-

CON FORROS DE SEDA

Sastrería "LOUIS"

163 — SAN DIEGO — 163

FONO 80955

FABRICA DE IMPERMEABLES

SUCESION DE JOSE MEDVINSKY

Impermeables para señoras, caballeros y niños. Pilotos y trincheras de gabardina. Mantas impermeables y de castilla. Trajes para obreros y capas para colegiales.

Sábados abierto todo el día.

Avda. Almirante Latorre N.o 308

Casilla 4604

SANTIAGO

GENE KELLY bailando CANTANDO EN LA LLUVIA en Technicolor

Premiere AGOSTO 13 Noche 10 p.m.

METRO

PRO CARIDAD NIÑOS de CHILE

MODAS Marita

POR SOLO $ 300.-

A sola firma entrega inmediata

Abrigos trajes sastre, en telas importada y nacional, paletoes 3/4, Batas de jersey, seda y lana.

CREDITOS SIN RECARGO.

AGUSTINAS 826

SABADO ABIERTO TODO EL DIA

¡Señorita!

independícese. Gane $ 200.— diarios aprendiendo a tomar puntos de medias con la

Moderna aguja automática

VALOR $ 100.—

Práctica garantizada. Facilísimo manejo. Se vende con instrucciones.

REEMBOLSOS A PROVINCIAS

PASAJE MATTE N.o 50-B

Quiosco medias, lado Casa Japonesa.

OPTICA AHUMADA

ATENDIDA POR

A. ROTTER

40 AÑOS AL SERVICIO DEL PUBLICO

ROTTER Y KRAUSS LTDA.

AHUMADA 324

CASIMIRES

No pague el lujo del centro, economice más de $ 400.— en un corte, visitando el Depósito Directo de la Fábrica "OVEJA TOME", de

Marcelo Uranga

COMPAÑIA 1291

OFICINA 214

RELOJERIA Y JOYERIA ITALIANA

ALAMEDA 982 - Fono 80474

RELOJES SUIZOS

MODELOS EXCLUSIVOS en relojes pulseras oro 18 kilates. Variado surtido en joyas finas

FACILIDADES SIN RECARGO

SOLICITE UN CREDITO

DUVETINA

PARA ABRIGO Y 3/4

1.45 ANCHO — $ 240.—

CHALECOS

SEÑORA $ 125.—

Gran surtido en lana MAGNOLIA y JAZMIN para fabricantes de tejidos

UNIVERSAL TEXTIL LTDA.

AV. IRARRAZAVAL 449

SANTIAGO - FONO 41663

CONCURSO

PARA PROVEER EMPLEOS DE CONDUCTORES DE OBRAS

Llámase a concurso para proveer empleos de Conductores de Obras en los Servicios Fiscales de Agua Potable y Alcantarillado del país, con grado 13.o y remuneración anual de $ 93.000.—

Bases y antecedentes en la Dirección General, Agustinas 1346, Santiago. Se reciben solicitudes de oponentes hasta el 15 de agosto.

SANTIAGO, 2 de agosto de 1952.

G. ADOLFO ACEVEDO D.
Director General.

PELETERIA Baron

CASA DE CONFIANZA

MONJITAS 860

(al lado de La Bahía)

Gran surtido en toda clase de pieles. Los últimos modelos. Los precios más convenientes en plaza.

VISITENOS SIN COMPROMISO

Pianos

IMPORTADOS

PIANOS DE CALIDAD

PRECIOS DESDE $ 55.000

CONSULTE FACILIDADES

P. GALLYAS

MERCED 617

FONO 33491

¡Evite los intermediarios!

MALETAS

PORTADOCUMENTOS etc. Compre directamente en la

FABRICA

MALETERIA MUNDIAL

21 DE MAYO 665

MEDIAS NYLON

DEL FABRICANTE AL CONSUMIDOR

MEDIAS nylon, par . . . . . $	90.—
MEDIAS nylon calidad extra $	110.—
MEDIAS nylon super velo, costura negra $	130.—
MEDIAS nylon finas 166-10 denier . . . . $	150.—
MEDIAS nylon talón café y negro, par $ 150 y . . . $	165.—

TODOS COLORES Y TAMAÑOS

Despachamos contra reembolso a provincias el mismo día. Mínimo, 3 pares. Dirigir pedidos a

CARMEN 251 (ESQ. ROOT)

PROPUESTAS PUBLICAS

DEPARTAMENTO DE CAMINOS

OFICINA INGENIERO DE LA PROVINCIA DE SANTIAGO

Pídense propuestas públicas para el camino de Santiago a Las Condes, por Vitacura, las que se abrirán en esta oficina provincial, el día 8 de agosto de 1952, a las 16 horas.

Bases y antecedentes consultar en la Secretaría, Alameda Bernardo O'Higgins N.o 1446.

EL INGENIERO DE LA PROVINCIA

NOVIOS

ARGOLLAS

SIN SOLDADURA ULTIMA NOVEDAD

Oro 9 kilates . . $	600.—
Oro 14 kilates . .	930.—
Oro 18 KU. Ctes.	1 380.—
Oro 18 kilates gruesas . . .	1.600.—

El par, grabadas y selladas

Unico fabricante en Chile: JOYERIA FCO. BLEIHOLDER

BANDERA 268 — Santiago

Reembolsos a provincias enviando previamente la mitad del valor

---

Indispensable en su H

ROPERO GUARD

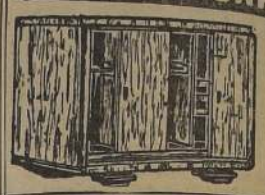

SE VENDE DE O

NEUMATI

SIN USO, 820 x

— Y —

GABINETE DE RECE

AVDA. PERU 631 — F

DIRECCION GENE

PAVIMENTAC

— CHILE

PROPUESTAS P

COMUNA DE Ñ

Se solicitan propuestas públicas p bajos de pavimentación de aceras de en diversas calles de la Comuna de Ñ

a) 15.000 m2. de aceras de conc
b) 3.000 m2. de aceras de bald
c) 2.661 m2. de entrada de v
d) 5.000 ml. de canaletas para

Las propuestas se abrirán en la Ñuñoa, el martes 19 de agosto de 1952 a ella, se requiere estar inscrito en el tistas de esta Dirección General, en DA CATEGORIA.

Consultar bases y antecedentes en tes de la Dirección General de Pavime da 723, Santiago.

CARLOS CON
Direc

RADIOS SIN PIE METALUX

MONJITAS 843

ENTREPISO

CAS

SAN

¡SU RELOJ ESTA

No pierda tiempo, llévelo

Relojería y Joyería "La

donde se lo arreglarán y revisarán ELEC EN EL DIA —:— Trabajos gar DESPERTADORES alemanes. Gr

Novedades en joyas y rel

MEIGGS

(ESTACION CENTRAL) — TELE

RECONSTRUCCION MOTO COMBUSTION INTE

Contamos con Equipo Completo para Reacondicionar toda clase de Blocks de Automóviles, Camiones o Tractores.

Rectificar Cig. Ford V-8	$ 700.-
Rectificar Cig. Chevrolet	$ 1.000.-
Rectificar Block Ford V-8 . . .	$ 800.-
Rectificar Block Chevrolet . . .	$ 600.-

Retiramos trabajos a domicilio y atendemos órdenes de provi

RAUL JARAS BARROS Y

ALAMEDA N.o 133 — 1: — FON

paralizaron la
enará mañana
tivo "Opera"

ción que está cin-
más avanzada que
u presenta el film
estreña el Cine Ro-
"El día que para-
erra". Gort, un gi-
á al servicio de la
olo destruye para
rden y evitar la
e nueve pies de
tá hecho de metal
y se mueve como
parece tener cier-
similar a la hu-
poderoso ojo de
er de desintegrar
y abandar el metal
y cañones.

Obra de Malaparte dará el cine Plaza

El viernes, el Plaza mostrará la producción italiana "El sitio prohibido", laureada en los más recientes certámenes internacionales. El contenido filosófico del film no se opone a su acción misma. Es una producción italiana.

"Raíces de pasión", al Roxy

Se ha comparado a "Raíces de Pasión", como una réplica a "Lo que el Viento se Llevó". En su reparto figuran Van Heflin, Susan Hayward, Boris Karloff y Richard Long. La película fué producida en tecnicolor, e irá desde la semana próxima al Roxy.

El Teatro Santiago dará "Dicen que soy mujeriego"

El Teatro Santiago estrenará pronto la cinta "Dicen que soy mujeriego", producción mexicana en la que actúa el intérprete azteca Pedro Infante junto a la actriz Sara García.

El papel femenino principal está a cargo de Amalia Aguilar.

Mañana reaparecen los mimos en el Teatro Maru

La compañía de teatro mímico que dirige Alejandro Jodorowsky actuará nuevamente en el Teatro Maru a partir de mañana lunes. Seguirá interpretando el mismo programa que dió a conocer en el Municipal y que repitió luego en el Maru.

CORTOT ACTUARA EL 14

El célebre pianista francés Alfred Cortot llegará en breve al país. El Teatro Municipal anuncia que ofrecerá un sólo concierto en Santiago, el que se efectuará el día 14. El abono está abierto.

"Celos trágicos", será estrenada en el T. Real

Al sello Argentina Sono Films le corresponde el mérito de la formación y el lanzamiento de Laura Hidalgo y Carlos Thompson.

Laura Hidalgo, con una sola película, "La orquídea", pasó al plano estelar. La ascensión de Carlos Thompson es similar a la de Laura Hidalgo. Argentina Sono Films lo lanzó en "La indesearble".

Ambos actúan ahora juntos en "Celos trágicos", que Pach nos anuncia para pronto en el cine Real.

"Veneno implacable", el próximo estreno del Lux

Una película Warner Bros empezará a exhibir desde mañana el cine Lux: nos referimos a "Veneno implacable"; interpretada por el actor James Cagney.

James Cagney personifica a Yew Marir, un individuo cegado por la bebida. Es una película dramática y a la vez de acción.

Ya no aparecerán piratas el miércoles en el City

Los piratas de la Isla del Tesoro, retrasan su aparición en la pantalla del teatro City. No se estrenará esta película de Disney, sino hasta el miércoles 13. "La Isla del Tesoro" es la versión en colores de la famosa novela de aventuras, realizada esta vez por la RKO.

Lenka Franulik en S. N. A.

La destacada periodista Lenka Franulic acaba de llegar de Europa, en un viaje que la llevó a palpar de cerca la actualidad política del Viejo Mundo. Actualmente en un ciclo de charlas que tituló "Panorama general de Europa", está dando a conocer sus impresiones.

Estas charlas se efectúan los martes, jueves y sábados a las 13.40 horas, en Radio Sociedad Nacional de Agricultura, en el programa "Tribuna libre".

EL BAILE CHILENO "EL LAZO", SE EXHIBIRA EN "EL VIOLIN GITANO"

El viernes, en la Hora del Te y en la noche, el público podrá apreciar el nuevo baile chileno "El lazo", de que es autor el compositor y director Rafael Hermosilla. Se trata de un contagioso ritmo, con variantes por demás vistosas, y que en su trama aún trozos de nuestra música criolla y compases internacionales. Pero "El lazo" tiene una particularidad aun más especial: su alegría desbordante.

En el "Violin Gitano", hará el viernes una exhibición pública con la participación de parejas especiales, y con el ritmo de la orquesta de Lorenzo D'Acosta y Jackie Kohan. Además, en la noche, la "Sochayco", ofrecerá un cóctel a su creador, Rafael Hermosilla, quien estará presente en ambas exhibiciones.

"El cinturón de castidad" se repite en el T. Imperio

La picaresca comedia del autor francés Jean de Letraz, que Lucho Córdoba está dando en el Teatro Imperio, titulada "El cinturón de castidad", irá nuevamente hoy domingo en las tres funciones de matinée, a las 15; tarde, a las 18.45, y noche, a las 22 horas.

"La llamada urgente" dará el Continental pasado mañana martes

"La llamada urgente" es una de las películas filmadas por el actor Dan Duryea. Pero en ella anima un papel diferente, en el fondo, de lo que el público le ha visto en anteriores producciones. "La llamada urgente" es un film de acción en donde un hombre derrotado reacciona ante las mayores adversidades. Este film lo estrenará el martes el Continental.

PEDRO INFANTE, protagonista de "Dicen que soy mujeriego"

HOY DIA HABRA VARIAS FUNCIONES PARA NIÑOS

Después de un receso de dos semanas, la Cía. de Patricia Morgan, estrenará hoy "Los gitanos se robaron un príncipe", en el Teatro Municipal, a las 15 horas.

"Los gitanos se robaron un príncipe" es obra original de Patricia Morgan.

Hoy, a las 11 horas, Meche Córdova presentará sus títeres en el Teatro Minerva. El estreno se titula "La guarida del diablo". Va en combinación con cine.

Mañana exhibirá "Quinto patio" el Santa Lucía

Un estreno mexicano se realizará mañana en el Santa Lucía, con la presentación de "Quinto Patio", inspirada en la popular canción del mismo nombre.

En "Quinto Patio" se mueven siniestros personajes del hampa, dirigidos por un cruel asesino. Todas las tragedias de la gran ciudad desfilan en esta película que reúne en su reparto a Emilio Tuero, Carlos López Moctezuma, Emilia Guiú, Dalia Iñiguez y otros.

"Fuenteovejuna" vuelve a presentarse el martes

De un asunto rigurosamente histórico Lope de Vega hizo la más acabada creación dramática de todos los tiempos: "Fuenteovejuna", su comedia famosa, recientemente estrenada en nuestro país.

El Experimental, al estrenarla en una moderna versión, ha marcado toda una etapa de grandes producciones en la vida de nuestro teatro universitario. El público y la crítica no han escatimado aplausos para la brillante realización de "Fuenteovejuna". El próximo martes 5, a las 19.45 horas, "Fuenteovejuna" sube nuevamente a escena en el Municipal.

CELIBIDACHE DIRIGIRA CONCIERTO A BENEFICIO DE LOS NIÑOS LISIADOS

El martes 12 de agosto se llevará a efecto en el Teatro Municipal el Concierto Sinfónico de Beneficio de la "Sociedad Pro Ayuda al Niño Lisiado" el que será dirigido por Sergiu Celibidache. Se ejecutarán la Sonata N.o 29 de Mozart, la Suite "Ma Mere L'Oye", de Ravel y la Segunda Sinfonía de Brahms.

Las entradas estarán en venta desde el lunes 4 en la boletería del Teatro Municipal.

CURIOSIDADES DE LA ANTIGUA ROMA

He aquí algunas curiosidades "desenterradas" durante las investigaciones practicadas para la filmación de la colosal QUO VADIS: La calle de mayor tránsito de Roma era la "Via Lata", donde el ruido, según Ovidio, alcanzaba insoportables proporciones entre las 4 y 5 horas de la madrugada. Las mujeres romanas gozaban de mayor libertad que sus congéneres en otras partes del mundo, existiendo abogadas, decoradoras y hasta doctoras en medicina. Al concluirse la ceremonia del matrimonio, la novia romana, arrojaba una antorcha encendida a los concurrentes en la creencia de que quien la recibiera estaba destinado a ser el próximo en contraer nupcias. El joven Emperador Heliogábalo se divertía sirviendo a sus huéspedes pasteles de atractiva y apetitosa apariencia, los cuales contenían dentro nidos de arañas ponzoñosas...

"Quo Vadis" narra la historia de los mártires cristianos durante el reinado de Nerón, y se basa en la famosa novela de Enrique Sienkiewicz; su duración es de casi tres horas.

¡Vestir elegante es cosa de un instante!

Usted nos ordena su Abrigo o Traje de medida, en casimires importados y nacionales, Abrigos y trajes listos para llevar.

CON SOLO ABONAR $ 300

Sastrería REX

663-BANDERA-663

FLUORESCO

OFERTAS A DEPARTAMENTOS

OLLAS A PRESION

COCINA ELECTRICA de dos platos, desde 2.200.–

MUEBLES MURALES para cocina, desde 1.900.–

SOLICITE UN VENDEDOR

CREDITOS

QUIN BIGAS SALGADO
IMPORTADOR
EO 754 Ventas FONO 33243

Mañana Estreno T. OPERA (MAYORES)

¡AMENAZA CON DESTRUIR LA TIERRA!

EL DIA QUE PARALIZARON LA TIERRA
(The Day The Earth Stood Still)

Teatro MUNICIPAL

Compañía Patricia Morgan
HOY DOMINGO, A LAS 2.45 P. M.
Pedro Sienna, director, con los primeros actores: Maturana, Kika y Angela Morel, presenta el maravilloso cuento:
"Los gitanos se robaron un Príncipe"
Original de Patricia Morgan
A los asistentes se les obsequiará caramelos

EMPRESA CHILENA "CONDOR"
Teatro CAUPOLICAN
S. DIEGO 858 FONOS 82437 85912
BOX CIRCO
CATCH AS CATCH CAN — LES FOLLIES
Hoy grandiosas funciones rotativas de estrenos exclusivos desde las 5.30 de la tarde, a solamente
$ 15 PLATEA y $ 5 GALERIA.
Se exhibirá la extraordinaria película Fox por Dana Andrews y Richard Wirmarck:
"Los que conmovieron el mar".
Eric Portman y Nadia Gray en la mejor película de London Films filmada en Scotland Yard:
"LA ARAÑA Y LA MOSCA"
y la gran película de aventuras del oeste norteamericano, por Rod Cameron:
"SIERRAS NEGRAS"

MODAS Betty
OFRECE A SOLA FIRMA
CREDITOS SIN PIE
MODAS Y PIELES, ULTIMAS NOVEDADES
BANCARIOS, EJERCITO, PROFESORADO Y CARABINEROS
MONEDA-884

CREDITOS
ENTREGA INMEDIATA
Camisas Ternos para caballeros y niños.
Modas Trajes sastre — 3/4 — Abrigos y batas.
STO. DOMINGO 987 - OF. 16
ESQ. PUENTE.

UN FORMIDABLE ESTRENO MEXICANO EXCLUSIVO!
Mañana SANTA LUCIA
MATINEE VERMOUTH Y NOCHE
LA PELICULA CON LA HISTORIA NUESTRA, DE USTED, DE TODOS...
Emilio TUERO Emilia GUIU
CARLOS LOPEZ MOCTEZUMA · DALIA IÑIGUEZ
Quinto Patio
CANCIONES: Quinto Patio, Si Tú Quisieras, Madrecita Linda, Canción de Cuna
UNA CANCION HECHA PELICULA... UNA PELICULA HECHA CANCION...
INSPIRADA EN LA CANCION DEL MISMO NOMBRE
Distribuye ALVAREZ GIMENEZ Y CIA. LTDA.
Siempre, las mejores selecciones mexicanas.

T. MUNICIPAL — Instituto de Extensión Musical de la Universidad de Chile — HOY, a las 11
CONCIERTO SINFONICO MATINAL
DIRIGIDO POR CELIBIDACHE
"Ma Mere L'oye", de Ravel — Variaciones de Blacher — Segunda Sinfonía de Brahms
PRECIOS REBAJADOS: Platea, $ 150 — Alta, $ 120 — Balcón, $ 80 — Anfiteatro, $ 40 — Galería, $ 20

DEL ESPECTADOR

S ENTRE PAREN-
SPONDEN AL DEL
EFONO.

TROS

10 (21530).—19 y 22
ia de Espectáculos

2027). — 15, 18.45
mpañía de Comedias
"El cinturón de cas-

— Teatro de Cáma-
45 y 22 horas: "La
a lluvia".

31407).—A las 15
de Patricia Mor-
s se robaron un prin-
.45 horas: Teatro de
Universidad Católica:

31444). — A las 19
Compañía de Come-
robada".

84). — A las 11 ho-
de Títeres de Meche

NES

(52443). — Matinal:
rs, y serial.— Rota-
4 horas: La victoria
a Montecristo y La

(43811). — Matinée:
s, Dallas, y serial.—
s, mi amor, La mar-
y Cuide a su ma-

ALMAGRO (83425).— Rotativo desde las 14 horas: Hechizo trágico y Mujeres sin mañana.

ALCAZAR (80122). — Matinée: Cyrano de Bergerac, Pájaros de cuidado, y seriales.— Vermouth y noche: La rebelde viudita.

ALAMEDA (91254).— Matinal: Dibujos, cómicas, Seriales y Deportivas.— Rotativo desde las 13 horas: La orquídea y Ladrón con alma.

APOLO (52693). — Matinée: Capitán Furia, Ritmo de candilejas, y seriales.— Rotativo: Locura de amor, La virgen gitana y Pompeya, la ciudad del pecado.

AUDITORIUM (84688). — Matinee vermouth y noche: Su primer millón.

AVENIDA MATTA (81455).— Matinée: Puños de hierro, Ruedas de conquista, seriales y dibujos.— Rotativo: La dama dijo que no, Entre el amor el crimen y Después del amor.

BALMACEDA (86184). — Rotativo desde las 14 horas: Hechizo trágico y Mujeres sin mañana.

BANDERA (80171). — Matinée, vermouth y noche: Homicidio.

BOLIVAR (35376). — Matinée: Músico, poeta y loco, Los bolsillos del diablo, y serial.— Rotativo: A casarse llaman, Fugitivos del infierno y La virgen gitana.

BLANCO ENCALADA (91787). — Matinée: Embosqueada, Cuando los mundos chocan, seriales y dibujos.— Rotativo: Cuide a su marido, El genio se divierte y Emboscada.

BAQUEDANO. (85050).— Matinée, vermouth y noche: Si yo fuera diputado y La espada de Montecristo.

BRASIL (80306). — Matinée: Cerco de fuego, Así lo quiso la suerte, y serial.— Vermouth y noche: La marca del renegado y El caballero audaz.

CAPITOL (80581). — Matinal: Don Pulgencio, y agregados.— Rotativo desde las 14 horas: De mujer a mujer, Fugitivos del infierno y Última avanzada.

CARRERA (86685).— Rotativo desde las 14 horas: La espada de Montecristo y Si yo fuera diputado.

CAUPOLICAN (85912). — Matinée: Los que conmovieron el mar, Sierras negras y La araña y la mosca.

CENTRAL (13555).— Matinée, vermouth y noche: Acosada.

CERVANTES (88569). — Matinée vermouth y noche: Mr. Peek-a-boo, el fantasma vivo.

CINELANDIA (87332). — Rotativo desde las 10 horas: Si yo fuera Diputado y Agregados.

CLUB DE SEÑORAS (33550). — Rotativo desde las 14 horas: La muerte de un vendedor y Los amantes de Carmen.

CITY (86687). — Rotativo desde las 14 horas: Mujeres prehistóricas, y Noticiarios.

COLISEO (89075). — Rotativo: desde las 14 horas: La marca del renegado, Cuide a su marido y Saticmos, mi amor.

CHILE (80728). — Matinal: King-Kong, y agregados.— Rotativo desde las 13 horas: María Montecristo, Fugitivos del infierno y Quebec.

CONTINENTAL (80724). — Matinée vermouth y noche: Una gitana en La Habana.

COLON (80577). — Matinal: Los bolsillos del diablo, y dibujos.— Rotativo desde las 13 horas: Cuide a su marido, Cyrano de Bergerac y La marca del renegado.

COUSIÑO (50657). — Matinee: El violín mágico, Cadená de suplicios, y seriales.— Rotativo: Bravna del sol, Corazón de niño y El violín mágico.

DELICIAS. (91941). — Rotativo, desde las 14 horas: María Montecristo, El cacique blanco y Caravana de valientes.

DANTE (494359).— Matinal: Dibujos, Seriales, Cómicas, etc.— Matinée: vermouth y noche: Estrella del destino.

DIANA (85788). — Matinee: El expreso a Pekín, y serial.— Rotativo: El expreso a Pekín y La mujer del muerto.

DIECIOCHO (81778). — Matinal: Dibujos, Popeye, El misterio del Artico.— Rotativo desde las 14 horas: Los amantes de Carmen y La muerte de un vendedor.

EL GOLF (488 y 257). — Matinée: La marca del renegado y seriales.— Vermouth y noche: Homicidio.

ESMERALDA (84383).— Rotativo desde las 13 horas: Cyrano de Bergerac, Su último recurso y Alma en tinieblas.

FLORIDA (34288).— Matinée, vermouth y noche: La rebelde viudita.

HOLLYWOOD (42289). — Rotativo desde las 13 horas: La virgen gitana, Entre el amor y el crimen y El cacique blanco.

IMPERIAL (81112). — Matinée: La verdadera gloria, Puños de hierro, y seriales. —Rotativo: Uno más no importa, La victoria de Lassie y Sierras negras.

IDEAL CINEMA (92188).— Rotativo desde las 14 horas: María Montecristo, La victoria de Lassie y El Vaticano.

IRIS (86336). — Matinal: Dibujos, serial, etc.— Rotativo desde las 14 horas: Más allá del ancho río y La fuerza de las armas.

INDEPENDENCIA (82702). — Rotativo desde las 14 horas: Entre el amor y el crimen, Su último recurso y La dama dijo que no.

ITALIA (41853). — Rotativo desde las 14 horas: Después del amor, El caballero audaz y El genio se divierte.

LAUTARO (Carmen Mena 802).— Matinée: La flecha rota, El expresador casado, y seriales.— Rotativo: Locura de amor, Fugitivos del infierno y Los últimos chinos.

LO OVALLE (Ej). — La Cisterna: Rotativo desde las 13 horas: La hija del arroyo, La última avanzada y La roca.

LO FRANCO (92705). — Rotativo: María Montecristo, El expreso a Pekín y Justicia injusta.

LIBERTAD (86284).— Matinal: La última avanzada, Locos con suerte, y serial.— Rotativo desde las 14 horas: Hechizo trágico y Mujeres sin mañana.

LUX (87630). — Rotativo desde las 13 horas: La colina dorada, y Noticiarios.

MANUEL RODRIGUEZ (86958). — Matinée: El millonario y la corista, La princesa de la selva, y serial.— Rotativo: Ballemoy, mi amor, El eco del pecado y Almas en tinieblas.

MARCONI (42887). — Matinal: Dibujos, Serial, etc.— Rotativo desde las 14 horas: Más allá del ancho río y La fuerza de las armas.

METRO (83361).— Matinée, vermouth y noche: Estrella del destino. —Matinal a las 11 horas: Dibujos, Cómicas, Noticiarios y Agregados.

MIAMI (85818). — Rotativo desde las 11 horas: Bomba, la pantera negra, y Noticiarios.

MINERVA (91484). — Rotativo: desde las 13 horas: Entre el amor y el crimen, Su último recurso y La dama dijo que no.

MIRAFLORES (38903). — Rotativo desde las 14 horas: Uno más no importa, Aquí viene el novio.

MONUMENTAL (81535).— Matinée: Cuando los mundos chocan, Odio implacable, y serial. — Rotativo: La marca del renegado, Cyrano de Bergerac y Los guapos no lloran.

NACIONAL (83568). — Matinee: Tambores apaches, Dallas y serial.— Rotativo: Cyrano de Bergerac, La marca del renegado y Cuide a su marido.

NORMANDIE (87749). — Matinée vermouth y noche: Todos eran valientes y Tuyo es mi corazón.

NOVEDADES (84384). — Matinée: El diablo de la selva, El manto de la muerte, y seriales. Rotativo: La victoria de Lassie, Samarkanda y La última avanzada.

ÑUÑOA (41132).— Rotativo desde las 13 horas: Pompeya, la ciudad del pecado, Sierras negras, y Cuatreros de Tío Polve.

OPERA (36178). — Rotativo desde las 11 horas: Vidas en la bruma, y Noticiarios.

ODEON (51276). — Matinée: Primavera en la sierra, La dama azul, y serial.— Rotativo: A La Habana me voy, Hijo de la fiera y Nace una canción.

O'HIGGINS. (86929). — Rotativo desde las 14 horas: Hechizo trágico y Mujeres sin mañana.

ORIENTE (41343). — Matinée: Cyrano de Bergerac, y seriales. — Vermouth y noche: Acosada y La cosa de plata.

PARQUE DE VALDIVIA (42948). Matinée: La marca del renegado, y seriales.— Vermouth y noche: Mr. Peek-a-boo, el fantasma vivo.

PLAZA (84714).— Matinée, selecta, vermouth y noche: Escándalos de París y Agregados.

PRAT (50754).— Rotativo desde las 13 horas: Cyrano de Bergerac, La marca del renegado y Su último recurso.

PORTUGAL (34815). — Matinée: Cerco de fuego, La princesa de las selvas, y seriales.— Rotativo: Cyrano de Bergerac y La marca del renegado.

PRINCESA (88205).— Rotativo desde las 14 horas: Círculo de señoritas, Tambores apaches, La araña y la mosca y Cuando los mundos chocan.

PRINCIPAL (30811).— Rotativo desde las 11 horas: Noticiarios, Descriptivos, Cortos, Dibujos y Serial.

PROVIDENCIA (88073).— Rotativo desde las 14 horas: La virgen gitana, Ambiciosos que matan y El caballero audaz.

REAL (85555).—Matinée, vermouth y noche: Mañana es demasiado tarde.

RECOLETA (83874).—Rotativo desde las 14 horas: La marca del renegado, El caballero audaz y Después del amor.

REGINA (34087). — Matinée: La isla de los piratas y El príncipe bandolero.— Vermouth y noche: Página negra.

REPUBLICA (93613). — Matinal: Cortos, Descriptivos y Serial.— Rotativo desde las 13 horas: Entre el amor y el crimen, Su último recurso y La dama dijo que no.

REX (31143 y 31144). — Matinée vermouth y noche: El serre del asiento.

RIALTO (41667). — Rotativo: desde las 13 horas: Más allá del ancho río y La fuerza de las armas.

ROXY (80299). — Rotativo desde las 13 horas: Rastro siniestro, y serial.

SAN MIGUEL (81362).— Rotativo: desde las 14 horas: María Montecristo, El caballero audaz y Los guapos no lloran.

SANTA LUCIA (36666).— Matinée vermouth y noche: Página negra.

SANTIAGO (32688).— Matinée, vermouth y noche: Tierra baja.

SELECTA (92194).— Rotativo desde las 14 horas: La justicia injusta, Pobre corazón, La victoria de Lassie y Cuatreros de Río Polve.

VALENCIA (41557). — Matinée: El millonario y la corista, Cazadores de cabezas, y serial. — Rotativo: María Montecristo, El caballero audaz y La victoria de Lassie.

VICTORIA (30021). — Rotativo David y Betsabé.

YORK (86687). — Rotativo desde las 11 horas: Carnaval de carcajadas y Agregados.

"Enrique IV", de Pirandello dará hoy el Teatro de Ensayo en el Municipal

La obra de Luigi Pirandello titulada "Enrique IV" y que estrenó el Teatro de Ensayo de la Universidad Católica, será nuevamente repetida en el Municipal, en la función de esta tarde.

La dirección del drama de Pirandello ha estado a cargo de Germán Becker. Entre los actores sobresalen Justo Ugarte y Jaime Celedón. La escenografía es de Claudio Di Girolamo.

Gene Autry, as de los cowboys, desde mañana en el Teatro Cinelandia

La salita Cinelandia, anuncia para mañana "La frontera de los muertos", con Gene Autry, "el as de los cowboys". "La frontera de los muertos", film Columbia, será exhibido mañana en la salita de la calle Puente, desde las 10 de la mañana hasta la medianoche. Es para todo espectador.

Más de ocho mil personas en "El signo de la cruz"

Más de ocho mil personas participaron en las escenas de "El signo de la cruz", un drama que Paramount estrenará en copias nuevas el jueves. Cecil B. de Mille ha sido su realizador y en el reparto se destacan Fredric March, Elisa Landi, Claudette Colbert, Charles Laughton y otros artistas de prestigio.

La citada obra será proyectada en el Miami.

"El hombre quieto", bate records en Londres y Dublin

"Es el triunfo de mi carrera cinematográfica", dice John Ford, director de "El hombre quieto", que ha hecho entradas record en su premiere mundial que se efectuó simultáneamente en las capitales inglesa e irlandesa. El estreno de "El hombre quieto" ha sido un verdadero acontecimiento, dado que la película está ya en su quinta semana de exhibiciones en Londres y Dublín. Ha sido elogiada por la prensa inglesa como una de las grandes películas de los últimos tiempos. Filmada en tecnicolor, su elenco incluye a John Wayne, Maureen O'Hara, Barry Fitzgerald, Ward Bond y Victor McLaglen. "El hombre quieto", contiene también paisajes irlandeses y música.

"MUJER" DA ESTA TARDE MARIA LLOPART

La comedia romántica de Gregorio Martínez Sierra, "Mujer", representará esta tarde, a las 15.30 horas, CB 82 "Radio del Pacífico", el conjunto que encabeza y dirige la actriz chilena María Llopart.

María Llopart destaca en esta comedia su grandes condiciones artísticas.

JOHN WAYNE, intérprete de "El hombre quieto"

"Arenas en llamas" se estrenará el martes en el Teatro Central

La producción cinematográfica del sello Columbia, "Arenas en llamas" se estrenará el martes en el Teatro Central. Su argumento relata las hazañas de un grupo de valientes de la Legión Extranjera francesa, en su lucha contra los rebeldes en el desierto africano. Y estas aventuras se matizan con un idilio que protagonizan Burt Lancaster con la juvenil y atractiva Judy Lawrence. "Arenas en llamas" fué filmada en tecnicolor.

UNA OBRA DE JULIAN DUVIVIER EXHIBIRAN DESDES EL VIERNES 8

Gran interés existe en los ambientes artísticos de la capital por conocer la más reciente creación del director del cine galo, Julien Duvivier, que se presentará desde el miércoles 6 de agosto en el Florida.

"El gran aventurero" desenvuelve su acción en los asoleados panoramas de las Islas Baleares y el argumento relata la guerra a muerte entre dos bandas de contrabandistas rivales que se disputan la supremacía del contrabando humano y de drogas heroicas.

George Sanders tiene a su cargo el personaje central. Patricia Roc, comparte los honores estelares. Completan el reparto de "El gran aventurero", Dalio, Herbert Marshall y Agnes Moorehead.

"El gran aventurero" pertenece al sello Leo Films.

LOUIS JOURDAN y DEBRA PAGET, intérpretes de "La ley del pirata", film en tecnicolor que la Fox nos presenta el jueves en el cine Rex

TRES BALLETS SERAN INTERPRETADOS EL 13 EN EL MUNICIPAL

Tres ballets, dos de los cuales han sido creados en nuestro país "Redes" de Octavio Cintolesi, con música de Scarlatti; "Orfeo" de Heinz Pol[illegible] sica de Stravinsky y "La mesa verde" de Kurt Joss, [illegible] música de Cohen, presentará el miércoles el Ballet del Instituto, en el Teatro Municipal.

Por primera vez se reúnen en una sóla función estos tres ballets, que el público ha aplaudido en diversas oportunidades durante este año, con excepción de "Orfeo" que acaba de estrenarse.

TRES AÑOS DE VIDA CUMPLE [illegible]

Richard Roberson debutará con torta de cumpleaños y con homenaje de despedida

Tres extraordinarios acontecimientos celebrará el miércoles próximo 6 de agosto, la Confitería Goyescas: en efecto, se efectuará la despedida de cinco notables figuras artísticas que han engalanado los espectáculos del mes de julio: Renato Maddalena, Francis-Dayk, Balkiss, Molina, Sergia Maddalena y Luis Barreira. Todos ellos recibirán el homenaje de despedida de Goyescas. Asimismo, se celebrará el tercer aniversario de esta con[illegible] público un [illegible] años y obs[illegible] un champa[illegible] te.

Por otra [illegible] debut del [illegible] color, Ruth[illegible] de oro del [illegible] ción del [illegible] Chile, Ma[illegible] otras compr[illegible] to prestigio[illegible] un especta[illegible] do en nues[illegible] tuación de [illegible] en escena [illegible] cal de la [illegible] Carlos Sal[illegible] tres años [illegible] lar boite de

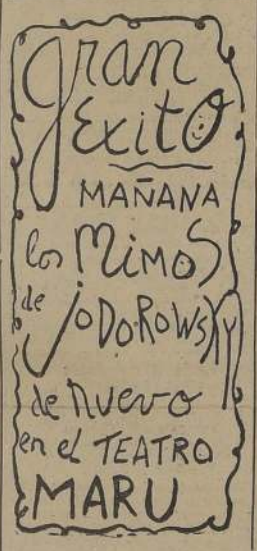

TEATRO DE ENSAYO DE LA UNIVERSIDAD C

Un apasionante dilema en escena... ¿
realmente loco?

"Enrique IV"

De LUIGI PIRANDELLO

Dirección: GERMAN BECKER — Escenografía: CLAUDIO DI

HOY — 18.45 horas — T. MUNI

COMPAÑIA NACIONAL DE TEATROS S. A.
LOS MEJORES ESPECTACULOS — HOY — EN LOS MEJORES TEATROS

ALCAZAR (10122). — 2 P. M.: Cyrano de Bergerac. Pájaros de cuidado, Vigilantes de la ley 1.o, y El crucero fantasma 12.0; 6.30 y 9.40 P. M.: La rebelde viudita.

AUDITORIUM (84688). — 3, 6.30 y 10 P. M.: Su primer millón.

BANDERA (89111). — 3.10, 6.30 y 10 P. M.: Homicidio.

BRASIL (80306). — 2 P. M.: El cerco de fuego. Así lo quiso la suerte, y Nuevas aventuras de Frank y Jesse James 4.0; 6.15 y 9.15 P. M.: La marca del renegado y El caballero audaz.

CENTRAL (33555). — 3, 6.30 y 9.45 P. M.: Acosada.

CERVANTES (88569). — 3, 6.30 y 9.45 P. M.: Mr. Peek-a-boo, el fantasma vivo.

CONTINENTAL (60735). — 3, 6.30 y 9.45 P. M.: Una gitana en La Habana.

EL GOLF (El Golf 257). — 3 P. M.: La marca del renegado, Vigilantes de la ley 2.o, y El crucero fantasma 12.0; 6.40 y 10 P. M.: Homicidio.

FLORIDA (34289). — 3, 6.30 y 10 P. M.: La rebelde viudita.

IMPERIO (32627). — 3, 6.45 y 10 P. M.: Cía Leguía Córdoba: El cinturón de castidad.

NORMANDIE (87749). — 2.30, 6 y 9.30 P. M.: Todos eran valientes y Tuyo es mi corazón.

ORIENTE (43145). — 2 P. M.: Cyrano de Bergerac, Guardacostas alerta 6.o y El crucero fantasma 12.o; 6.30 y 9.45 P. M.: Acosada y La colina de plata.

PEDRO DE VALDIVIA (43948). — 2.30 P. M.: La marca del renegado, Guardacostas alerta 2.o y El crucero fantasma 8.o; 6.30 y 10 P. M.: Mr. Peek-a-boo, el fantasma vivo.

PORTUGAL (34816). — 1 P. M.: El cerco de fuego, La princesa de las selvas, Vigilantes de la ley 1.o y El crucero fantasma 10.o. Rotativo desde las 5.30 P. M.: Cyrano de Bergerac y La marca del renegado.

REGINA (Vicuña Mackenna 602) (36097). — 2.30 P. M.: La isla de los piratas y El príncipe bandolero; 6.30 y 9.40 P. M.: Página negra.

SANTA LUCIA (34718). — 3, 6.30 y 9.45 P. M.: Página negra.

OS DE HOY | **SANTOS DE MAÑANA**
y CIRILO | DOMINGO DE G

LETIN DEL TIEMPO

TERIO DE DEFENSA NACIONAL

de a las 20 horas del día 2 de agosto de 1952).—

parte del país registró buen tiempo, con nubosidades parciales neblinas matinales.
ión austral comenzó a desarrollarse un nuevo mal tiempo, e han dejado sentir, en las últimas horas, en la zona sur.

APRECIACION GENERAL

ación de la región austral continuará su desarrollo y se lluvias y vientos del norte, hasta Talcahuano. Más al norte nubosidad en general.
COQUIMBO.— Bueno. Nublados parciales. Vientos del sur.
A A MAULE.— Bueno, con nubosidad en aumento. Vientos oeste.
A CENTRAL.— Nuboso.
CHILOE.— Perturbado. Lluvias y vientos del norte y nor-
EVANGELISTAS.— Mal tiempo. Lluvias y vientos fuertes oeste.
LENAS.—Perturbado.

EMACIONES DE SANTIAGO

URA DEL AIRE. (Día 2).— Máxima: 14,5 grados C. a 15 minutos.— Mínima: 6,6 grados C. a las 7 horas y 50
RELATIVA DEL AIRE. (Día 2).— Máxima: 94 por cien-as y 45 minutos.— Mínima: 47 por ciento a las 15 horas.
3).—Sale: a las 7 horas y 34 minutos.— Puesta: a las minutos.—
3).—Sale: a las 14 horas y 27 minutos.—Puesta: a las minutos del día 4.
a llena, día 5 de agosto.

TIEMPO PARA SANTIAGO

n nubosidad en aumento.

OFICINA METEOROLOGICA DE CHILE
— Sección Previsión del Tiempo —
(FONO 90753).

ncia de
NACION"
TO CARRASCO
ORTEGA
o Prat 1561

FARMACIA DE TURNO
PERMANENTE HASTA LA UNA DE LA MADRUGADA
Andrade

SERVICIOS DE URGENCIA

TURNO DE BOTICAS

ASISTENCIA PUBLICA:

Central, 69191; Posta 2, 50061; Posta 3, 91011; Ñuñoa, 43360; Providencia, 45671.

BOMBEROS:

Para llamados de incendio, teléfono 61171, Santo Domingo 899

CARABINEROS:

Prefectura General, 86151.

INVESTIGACIONES:

82211 y 82213.

RADIOPATRULLA:

Carabineros, fono 62261. Investigaciones, 64258.

— SEMANA DEL 2 AL 9 DE AGOSTO DE 1952 —

FARMACIAS:	UBICACION:	FARMACIAS:	UBICACION:
Iberia	Arturo Alessandri 101.	Gil	San Dionisio 2402.
Oehsrens	Independencia 3139.	Art. Prat	Arturo Prat 698.
Marina	Vivaceta 1830	Nueva Lira	Lira 261.
City	Independencia 572.	La Nacional	Portugal 1369.
Sta. Filomena	Santa Filomena 198.	Argentina	San Diego 1501.
Maipo	Recoleta 2151.	Maladero	Franklin 718.
Santa María	Dgo. Sta. María 1140.	La Legua	Alvarez Toledo 599.
Diagonal	Dr. Marcelo Fitte 4584.	Burgos	Cuarta Avenida 6102.
Sanax	Mapocho 4181.	M. Rodríguez	Gran Avenida 8701.
Santiago	Avda. Ecuador 4299.	Ojeda	Manuel Montt 779.
Iquique	Dolores 1198.	Apoquindo	Apoquindo 789.
Andacollo	Mapocho 2309.	Oriente	Los Leones c/. Bilbao
Compañía	Compañía 2311.	Radium	Manuel Montt 2562.
Brasil	Compañía 1699.	Eva	Avda. Hamburgo 987.
San Alfonso	Bic. Encalada 2898.	Cent. Macul	J. P. Alessandri 2120.

NOTA.—De acuerdo con el Art. 61 del Reglamento de Farmacias, el turno nocturno es sólo para el despacho de recetas y el expendio de medicamentos de urgencia, y será atendido después de las 21 horas por la rejilla correspondiente.

1.—ALHAJAS JOYAS.

COMPRO oro, joyas, plata, monedas antiguas, superamos cualquiera oferta. Ahumada 68. 21 S.

¡¡¡**COMPOSTURA** toda clase, fantasía, en media hora!!! Hilamos collares. Confeccionamos modelos. Plateamos. Doramos. Enorme surtido en fantasías anteojos, encendedores. Precios sin competencia. Portal Fernández Concha: Local dos, casi esquina Estado, lado Lotería. H|A.

COMPRAMOS joyas, brillantes boletos empeño, objetos arte. Pagamos los mejores precios. Ahumada 38 esquina Nueva York. 5-A.

JOYERIA, Relojería Francisco Pons. Moneda 1168, Teléfono 81827 H|A.

¡**NOVIOS**: Argollas oro 14 y 18 quilates, macizas; grabadas desde $ 800 par. San Diego 780. Relojería Sportman. 2-A.

¡**NOVIOS**! Para argollas Fábrica Sostin. Nueva York N.o 66. 2-A.

NOVIOS; lindas argollas, cinceladas, 18 kilates, $ 2.000 par. compro oro, plata, joyas usadas, Alameda 848. 2-A.

2.—ARBOLES, PLANTAS.

ARBOLES frutales, gran surtido, ofrecen Viveros Unidos, Buin y Maipo. 3 variedades paltos. 2.000 paltos californianos. Precios comerciales. Depósito de Ventas. Matucana 633, Santiago. H. Martínez. 15 Ag.

4.—ARTICULOS PARA CABALLEROS.

SUS CAMISAS gastadas las dejamos nuevas. Clínica de Camisas "Rex". San Antonio 470. H|A.

BOTERIA "San Agustín", Miraflores 421. Calzado hecho mano para damas, caballeros. Especialidad botas montar. Teléfono 35171. H|A.

7.—ARTICULOS PARA EL HOGAR.

¡¡¡**SOMMIERES**!!! "Colchonería Francesa, refacciona colchones domicilio. San Diego 9, fono 86259. 21-A.

8.—ARRIENDOS OFRECIDOS.

ARRIENDO COMODA PIEZA AL lado baño a persona sola con o sin muebles. Carmen 842.

ARRENDARE casitas, piezas niños Tengo arrendatarios cumplidores. Chiloé 1209. 3 Ag.

10.000, CASA moderna, dos pisos, cuatro dormitorios, living, comedor, escritorio, cocina instalada, calefacción. Lista desde 16 agosto. Verla Atahualpa 2022. 3-A.

10.—AUTOMOVILES, NEUMATICOS, GARAGES.

TRACTOR Ford, Fergunson, Verdadera ocasión, con arado, rastra, polea. Verlo: Avda. Viel 1606. Telf. 74779-60388. 3-A.

FORD 1946, líquido en $ 225.000. Verlo sólo hoy, exclusivamente, de 2 a 3 P. M. Pago al contado. Maruri 230, fono 85468. 2-A.

COMPRO Ford, Chevrolet, del 36 al 39. Maruri 230, fono 85466. 2-A.

13.—COMPRAVENTA.

COMPRO dentaduras, dientes sueltos, usados, oro, joyas, plata, monedas antiguas. Ahumada 68. 21-S.

BUENO, barato, mercería, Ahumada 42. H|A.

PILAS usadas compro, para linternas y timbres o carbones para las mismas, cualquier cantidad, Iquique 3896, fono 90808. 4-A.

16.—DOCUMENTOS EXTRAVIADOS.

HABIENDOSE extraviado cheque 1794060, cuenta 772, Caja Ahorros San Miguel, anúlase por aviso. 4-A.

16.—DOCUMENTOS EXTRAVIADOS.

HABIENDOSE extraviado la boleta de garantía N.o 48106, tomada por Oscar Yáñez, el 14 de abril de 1943 y emitida por el Banco de Londres y América del Sud Ltda., a favor del Departamento de Sanidad del Ejército por $ 1.124, queda nula y sin valor por haberse dado el aviso correspondiente. 3 A.

HABIENDOSE extraviado cheque serie D N.o 2617958, del Banco Sud Americano (Central) queda nulo por haberse dado aviso. 3 Ag.

SE AVISA al comercio y al público en general que el cheque N.o 1992241 contra el Banco Sud Americano Sucursal Ñuñoa, por la suma de $ 15.179, se ha extraviado. El cheque girado por doña Aida Guzmán a favor de don Manuel Jerez, ha quedado sin efecto de acuerdo con la ley por haberse dado el aviso respectivo. 3 Ag.

HABIENDOSE extraviado cheque N.o 262586, serie EE, del Banco Italiano, por $ 8.000, queda nulo por haberse dado el aviso correspondiente. 5-A.

HABIENDOSE extraviado los cheques números 3766623 al 3766625, serie C, del Banco Sud Americano, quedan nulos por haberse dado aviso. 5-A.

HABIENDOSE extraviado el título N.o 3149 de la Soc. Anónima Explotaciones Forestales y Agrícolas perteneciente a María Elena Medel, queda nulo por haberse dado el aviso correspondiente. 3 Ag.

HABIENDOSE extraviado cheque 122038, por $ 4.213,75, del 14 julio 1952, contra Caja Nacional Ahorros, cuenta 48535, queda sin efecto por haberse dado el aviso correspondiente. 4-A.

SE AVISA al comercio y al público en general que se ha extraviado el cheque de la cuenta N.o 4344, N.o 1022681, contra la Caja Nacional de Ahorros, Sucursal Vicuña Mackenna, por la suma de $ 19.221. El cheque girado por don Francisco Gamboa a favor de Manuel Jerez queda sin efecto de acuerdo con la ley y por haberse dado el aviso respectivo. 3 Ag.

16.—DOCUMENTOS EXTRAVIADOS.

HABIENDOSE extraviado el título N.o 13156 por 1.000 acciones de la Cía. Minera de Chañaral y Taltal, queda nulo y sin valor por haberse dado el aviso correspondiente. 3 Ag.

17.—DIVERSOS.

CONFITES, guatones, 55; pirulos, 54; chupetes, 52; calugas, 11. Puente 731. 4-A.

18.—EDUCACION.

MATRICULA abierta, curso corte sastre. Enseñanza perfecta, garantida. También por correspondencia. Solicite prospectos. Academia Félix. Santo Domingo 1030. 9 Ag.

TAQUIGRAFIA, enseñanza rápida, perfecta, garantizada, contabilidad, aritmética, redacción, ortografía, escritura máquina, cursos diurnos, nocturnos. Instituto Contabilidad, fundado 1922. Santo Domingo 1030. 9 Ag.

OCUPE usted una de las vacantes dejadas por alumnos diplomados este mes. Instituto Comercial "Alfredo Torresilva", Huérfanos 1734. Sistema propio de enseñanza individual. Solicite prospecto. 16-A.

MODAS, corte y confección. Cursos rápidos. Sistemas modernos. Profesora especialista. Alumnas confeccionan trajes primer mes. Lencería. Clases diurnas y nocturnas. Diplomas válidos. Academia Nacional de Corte y Confección Bonas 1353. Teléfono 87174. C.

PROFESOR piano, teoría, solfeo, conservatorio escuela alemana, metodología moderna. Hace clases en su estudio. Avenida La Marina 1464 (Gran Avenida), y a domicilio. Teléfonos 51162-50627. 16-A.

ESCRITURA máquina, quince días, un mes, dos meses, taquigrafía, aritmética comercial, contabilidad, redacción, ortografía. Diurnos, nocturnos, enseñanza garantida: perfecta. Instituto contabilidad fundado 1922, Santo Domingo 1030. 3-A.

ACREDITADO "Instituto Técnico" Arturo Prat 74. Ramos comerciales. Dactilografía en 15 días. Telegrafía, Modas, Sastrería, Peinados. Matrícula abierta. 27-A.

LICEO "Manuel Guzmán Maturana". Avenida España 91, nuevos cursos de preparatorias, funcionarán en las tardes. Matrícula abierta. 10-A.

18.—EDUCACION

ACADEMIAS Profesionales "Armandini". Diplómese: Modas, Cortador sastre. Peluquería de señoras, niños. Juguetería, fabricación muñecas. Preparación empleos, Masajes faciales, profesorado muy especializado, facilidades. "Academias Profesionales "Armandini". Ahumada 131. Oficina 709 - 714. 20-F.

MATRICULA abierta, cursos rápidos: Modas, Corte, Confección, Camisería, Lencería, Moda Infantil. Enseñanza perfecta, garantía. Sistema moderno, facilísimo aprender, atención esmerada por profesoras especializadas. Solicite prospectos. Academia Félix. Santo Domingo 1030. 10-A.

CURSO. rápidos, Dactilografía, 15; un mes, Contabilidad, Redacción, Aritmética, Taquigrafía, Castellano. Enseñanza especial alumnos sin humanidades. Puente 576, 4.o piso. 11-A.

OTORGO certificados estudios mereciéndolos. Chiloé 1209. 3 Ag.

15 DIAS, dactilografía perfecta. En tres meses: Taquigrafía Contabilidad. Instituto Moderno, Mac Iver 540. 9-A.

CORTADORES, modistas, cortador, camiseros, prepara profesionalmente. Diplomas. Instituto Moderno, Mac Iver 540. 9-A.

DIPLOMESE excelentes cursos peinados, permanentes, belleza, 300 mensuales. Instituto Moderno, Mac Iver 540. 9-A.

DACTILOGRAFIA en 15 días. Redacción. Taquigrafía. Insuperable enseñanza. Instituto "Alonso Figueroa". Catedral 1257. 9-A.

DIPLOMESE "Escuela de Peluquería" Catedral 1257. Peinadoras permanentistas, 300 mensuales. 9-A

PROFESIONES "Díaz-Gascogne". Nuevos cursos rápidos. Afinado Corte, "chic-argentino". Moda infantil. Lencería fina. Cursos especiales. Profesoras (jefa taller), camisas de hombre. "Peluquería artística", ultramoderna, (todos los peinados). Permanentes, manicure. Belleza. Masaje estética facial. Corte pelo, tinturas. "Sastrería" (corte inglés). "Contabilidad comercial", (simplificada), etc. Sistemas propios, modernos, fácil aprender; cualquiera edad, enseñanza individual; horas convencionales. También por correspondencia. Siempre últimos adelantos, 29 años de prestigio, experiencia al servicio del país. "Internado Femenino", alumnas provincias. Nada uniformes, económico, agradable, abundante, familiar, respeto. "Vacantes limitadas". Linda vista Parque Forestal. Filiales en República Argentina. Establecimientos serios, de confianza, análogos norteamericanos, europeos, reconocidos oficialmente Supremos Gobiernos Chile, Argentina. Primeros, únicos en su clase. Diplomas profesionales. "No cobramos matrícula". Apresúrese. Pida prospectos. Acreditadas Escuelas Politécnicas y Talleres Artísticos "Díaz-Gascogne". Unicamente, Monjitas 341. Teléfono 36856. 4-A.

CORTE, Modas, Lencería. Matrícula abierta. Instituto "Alonso Figueroa". Catedral 1257. 9-A.

ESCUELA CHILE de Telegrafía eléctrica. Primera Escuela Particular, con 33 años de existencia, ofrece a señoritas y jóvenes, cursos teóricos y prácticos (diurnos y nocturnos), de Telegrafía y Radiotelegrafía. Solicite prospectos. Matrícula abierta. Bascuñán Guerrero 290. Fono 95404. 4-A

CURSO rápido contabilidad comercial. Enseñanza completa, eficiente. Diurnos; nocturno. Instituto Contabilidad. Santo Domingo 1030. 15 Ag.

CURSOS rápidos: Comercio, escritura máquina. Independencia 746. 3-A.

CASA Morgan
TELEFONO 60901

OFERTAS DE HOY, AL CONTADO

VAUXHALL, nuevo . . 1952
CITROEN, nuevo 1952
MORRIS, nuevo 1952
DE SOTO, nuevo 1952
PEUGEOT 1950
AUSTIN "10" 1947
BUICK, nuevo 1951
BUICK, torpedo 1948
FORD, nuevo 1951
OLDSMOBILE, nuevo .. 1951
CHRYSLER, de Luxe .. 1950
HUDSON, oportunidad . 1947
DODGE, 10 pasajeros . 1948
OLDSMOBILE 1949
CHEVROLET, nuevo . . 1951
FORD, Coupé Club 1950
NASH Ambassador . . 1948
FORD, cuatro puertas 1938
FORD 1946
FORD 1936
RENAULT 1947
CHEVROLET 1937
FURGON FIAT 1950
CAMIONETAS Chevrolet 1952

REVISADOS Y GARANTIZADOS DURANTE 5.000 KILOMETROS DE RECORRIDO.

6, 10, 15 MESES PLAZO

COMPRAMOS Y PAGAMOS MAS POR AUTOS EN BUEN ESTADO

COMPRAS — VENTAS
PERMUTAS
CONSIGNACIONES

102-Nataniel-102
esquina
ALONSO OVALLE

ACERO
PLANOS PARA RESORTES
OCHAVADO, REDONDO
Y CUADRADO PARA MINAS
OFRECE
S. SACK
SAN PABLO 1179
MORANDE 847
V. MACKENNA 1648

UA DE PREVISION DE CARABINEROS

JUSTE PENSIONES LEY 10,343

FECHAS DE PAGO:

y oficiales: Martes 5 de Agosto.
epíos: Miércoles 6 de Agosto.
iciales y tropa:
7.500), Jueves 7 de Agosto.
iciales y tropa:
adelante), Viernes 8 de Agosto.
pagos se efectuarán, sin alteraciones, en las fe-
a cada grupo corresponde desde las 9 hasta las
y desde las 14 hasta las 17 horas.
ajustes que no sean cobrados en la fecha respec-
n pagados a partir del Lunes 11 de Agosto.

EL VICEPRESIDENTE

uidora de
jes Ltda.
SU DISTINGUIDA
A QUE HA SIDO
LADO AGENTE
ICIAL DE
dard-SE-Electric
OS TOCADISCOS
RADIOS SIN PIE
E AGUSTIN EDWARDS 29 - OF 124 - SANTIAGO

OR DE LAS GARANTIAS
POR ENVASE

emos en conocimiento de nuestros favorece-
público en general, que a partir de esta fe-
valores que pediremos como garantía del
registrado que facilitamos en calidad de
o en comodato, serán los siguientes:

a botella verde, tamaño grande . $ 9.—
a botella verde, tamaño medio .. 5.—
a botella verde, tamaño cuarto .. 5.—
a botella semiblanca, tamaño medio 5.—
a botella semiblanca, tipo Bidú .. 5.—
a botella ámbar, tipo Orange Crush 5.—
a caja vacía en sus diferentes tipos 70.—

CIA. CERVECERIAS UNIDAS

de Agosto de 1952.

ELOJES SUIZOS
CON SOLO $ 300.-
SALDO
FACILIDADES
RELOJERIA GABOR
SABADO, ABIERTO TODO EL DIA
TADO 91-5° PISO OF. 501
ADO DE LA BOTICA PETRIZZIO-FONO 69497

CEMENTERIO GENERAL

Se advierte al público que los nichos situados en muros, pabellones y galerías que a la fecha están vencidos y que no fueren renovados dentro de los 30 días siguientes a esta publicación, quedarán a disposición de la Administración.

LOS NICHOS CUYO PLAZO ESTA VENCIDO:

MURO PONIENTE.— 1314, Elisa Walening L.; 2871, Daniel Lazo Baeza; 2935, Manuel Parada Gaete; 2941, Francisco Brito Guerra.

MURO NORTE LADRILLO.— 809, Filomena Muñoz Rivas; 1054, Federico Muñoz Carmona; 1087, Aura Echeverría Martínez; 1102, Laura Quintana; 1178, Alberto Salfate A.

MURO NORTE PIEDRA.— 780, Raquel Alcese M.; 1832, Mercedes Acevedo A.; 1873, Mary Guerrero Núñez.

MURO ORIENTE PIEDRA.— 954, Mercedes García; 1348, María Canas Ramírez; 1451, Fortunato González M.; 1568, Luis Lamberg Godoy; 1570, Mercedes Cárdenas H.

MURO ORIENTE LADRILLO.— 1003, Rosa Alarcón C.; 1264, Carlos Vicuña Letelier.

MURO NUEVA SECCION ORIENTE LADRILLO.— 755, Rosa Silva Valenzuela; 1110, Oriana Fontecilla Urrutia; 1449, Ricardo Santis Moreno; 1492, Rita Pino v. de la Cerda; 1500, Armando Sánchez H.; 1652, Ema Vildósola Herrera; 1662, Palmira Romero B.; 1698, Roberto Anger Araneda; 1721, Tristán Díaz Ibaboca; 2535, Irene Olivares M.

GALERIA N.o 6.— 5919, Benjamín Ibáñez Troncoso.

GALERIA N.o 7.— 6326, Bernarda Alvarado Sobarzo; 6374, Francisco Ordenes; 6459, Rodolfo Baeza González; 7021, Manuel Canales C.; 7029, Juana Arias González; 7108, Claudina Lorca Farías; 7112, Pedro Jofré San Martín; 7157, Manuel Llanos Granadino; 7200, Leonila Bizama S.; 7213, Abigail Vicuña Oleda; 7218, Amelia Avila Vega; 7253, María Vidal Estay; 7268, Juan Flores Díaz; 7276, Gregorio Lanza Castillo; 7283, Dora Silva Luna; 7308, Josefina Acosta Santander; 7336, María Grandona B.; 7356; Blanca Jorquera A.; 7360, Elena Morel Samaniego; 7364, Jacinto Costa del R.; 7388, Sara Román Soto; 7392, Carmela Castañeda Montoya; 7393, Oscar Astudillo S.; 7404, Elvira Grez González.

GALERIA N.o 8.— 7890, Gustavo Villarrán; 7901, Berta Vidal F.; 7913, María Olguín L.; 7917, Sara Domínguez Urrutia; 7921, Fresia Cancino; 7945, Hernán Allaza S.; 7946, Arturo Morales G.; 7952, Ana Meza; 7957, Etelvina Herrera M.; 7977, Julia Figueroa F.; 7984, Rolando Salinas S.; 7988, José T. Toledo; 10650, Filomena Iturrieta.

GALERIA N.o 9.— 12652, José San Martín Arias; 12658, Dolores Orellana M.; 12660, Cesaria Guzmán Díaz; 12664, Nemesio Gálvez C.; 12669, Eugenio Figueroa A.; 12678, Marta Carrasco M.; 12688, Julio Salazar M.; 12690, Modesto Valdés C.; 12694, Ibe Pérez Urbina; 12694, Carmela Campos C.; 12697, Adela Poblete V.; 12700, Jesús Molina F.; 12705, Iris Mardones A.; 12710, Inés Vera Corona; 12718, Dolores Castro Cabello; 12728, Inés Castillo S.; 12736, Luis Morán López; 12740, Ignacia Mancilla O.

GALERIA N.o 10.— 2641, Margarita Acuña V.; 2645, Cora Abarca Salinas; 2661, Carmen Gutiérrez Romero; 2666, José Vilches R.; 2797, Natalia González P.

PABELLON N.o 14.— 95, Soledad Orellana A.; 135 Pedro Contreras G.; 127, José Herrera V.; 139, Elisa Piñeda O.; 143, Emma Concha N. 189, Desiderio González O.; 214, Eduardo Huerta E.; 242, Dámaso Zepeda V.; 247, Ana Cofré R.; 255, María Hidalgo G.; 254, Luis Díaz Tobar; 251, Elena Avalos M.; 259, Francisco Escalante L.; 263, Blanca Rodríguez; 266, Magdalena Bustamante 270, Damela Lafuente; 274, Gregorio Ponce Navarro; 278, Clementina Martínez; 290, Teresa Ordóñez P.; 298, Hilda Pérez Donoso; 302 Juana Jaque; 306, Eugenio Peñaloza L.; 310, Julio Saladrigas A.; 314, María Herrera E.; 335, Doralisa Carrasco P.; 338, Clodomira Muro G.; 340, María Guzmán F.; 345, Marta Gallardo L.; 358, Guillermina Moreno L.; 362, María Pérez M.; 374, Carlos Merlet P.; 378, Fernando Muñoz M.; 380, Santiago González M.; 402, Juan López M.; 429, Julia Toledo F.; 432, Antonia Mancilla R.; 438, Petronila González G.; 460, Rafael Landes García; 461, Inés Lobos H.; 480, Fidelo Durán V.; 481, Arturo Vidal M.; 492, Florider Aravena; 609, Luis Rubio Celis.

SANTIAGO, 31 de Julio de 1952.

EL DIRECTOR

NOTA.—En conformidad al decreto-ley 421, del 14 de Abril de 1932, esta publicación se hace los primeros días de cada mes.

GUIA PROFESIONAL

ABOGADOS

AIDA SEPULVEDA
Asuntos y juicios civiles, comerciales, criminales, del trabajo, de menores. Cobranza cheques, letras. Atención provincias. Compañía 1291, oficina 408, teléfono 63137. 31 VIII

FELICITAS KLIMPEL ALVARADO
Abogado. Bandera 485; oficina 803. Horas: 10 a 1 y 17 a 19 horas. S|O.

LETRAS — CHEQUES
Cobramos. Asuntos comerciales. ESTUDIO ABOGADO FRANKLIN SOLAR Ahumada 312, oficina 419, teléfono 84932. H|A.

ROBERTO SANHUEZA GANGAS
Nulidades de matrimonio, divorcios, particiones. Huérfanos 1164, tercer piso. Depto. 50. C.

ELIAS NEGHME RODRIGUEZ
Abogado.
Estado 33. Oficina 45. Teléfono 88387. 5-VIII

ALFREDO ILABACA LEON
ABOGADO
Capuchinos 725. Fono 67454. 21-XII

LAURA MULLER
Rectificaciones, partidas, divorcios
Atención preferente provincias. Teatinos 248, oficina 37. 23 VIII.

CARLOS GAETE DARBO
Abogado
Trasladará su estudio, a contar del 1.o de agosto próximo, a calle Huérfanos 1175, oficina 408, teléfono 61514. 1.o VIII

MEDICOS

DR. ERNANI PARODI
Piel-Venéreas.
Serrano 333 — Teléfono 89693. 2-VIII

DR. N. SAINZ RECIO
Medicina general. Rayos X, Nebulizaciones. San Antonio 427, 7.o piso. Oficina 715. Fono 53800. Hora solicitada. 9-VIII

M. WAISSBLUTH
Corazón. Pulmón. Estómago. Hígado. Rayos X. Serrano 140. Fono 64177. 9-VIII

DRA. LUISA PACHECO FIZARRO
Médico-Cirujano
Señoras y niños. Consultas de 4 a 6.30. Nataniel 475. Fono 88782. S|O.

DR. IGNACIO GONZALEZ DIAZ
Enfermedades de la piel (Adultos y niños).
Corregidor Zañartu 716. Of. 21 (por Esmeralda, entre San Antonio y Mac Iver). Consultas: 14 a 15.30 horas. Teléfonos 37725-494100. C.

DR. RAUL GALLEGUILLOS ROJAS
Rayos X
Aparato digestivo. Hígado corazón, pulmón. Consultas: 3-6. Nataniel 407, teléfono 80691. C.

DR. DESIDERIO GROSS
Atiende exclusivamente enfermos del corazón. Providencia 309. Fono 491402. Consultas de 3 a 5 P. M. 12-I-53.

MEDICOS

DR. EGIDIO GUTIERREZ
Vías urinarias, venéreas. Presidente Ríos 33, oficina 22. (Alameda entre San Francisco y Santa Rosa). 4 1|2-6 1|2. 37981. 1.o-IX

DR. MARIN VIVADO
Ano, recto, hemorroides, varices. Teatinos 630, 7.o piso, departamento 73, fono 61910. 4 a 6. 6-VIII

DR. HERNAN DEL PINO
Enfermedades de niños
Rayos X. Agustinas 1269, 4.o piso. Fono 82222; de 11 a 1 de la tarde, Domicilio: Fono 41133. S|T.

CLINICA BERMAN
Médicos, dentistas, practicantes. Medicina, cirugía, ginecología, pediatría, piel, venéreas, ojos, oídos-nariz, garganta. Rayos X, ultratermia, ultravioleta. Solux, nebulizaciones. Victoria 1094, esquina San Diego. Teléfono 53000. C.

DR. WORTZMAN
Medicina interna. Reumatología. Rayos X. Agustinas 1269. Cuarto piso. Fono 82222. Horario: 15.30-17.30. S|O.

DR. MANUEL MUÑOZ VALENZUELA
Enfermedades de niños. Huelén N.o 290, Providencia. S|O.

THOMPSON SCHWARZENBERG
Metabolismo, Impotencia sexual. Señoras, Glándulas, obesidad, bocio, delgadez, diabetes. Merced 486-A, fono 33788. 3-VIII

ROGER LAMAS
Piel-Venéreas.
Puente 776 — 2.30-3.30. Teléfono 65060. 4-VIII

PROF. GASTON RAMIREZ
Piel-Venéreas.
Carmen 703. 34848. 2-VIII

DARRIGRANDI
Venéreas, sífilis.
Compañía 1291. Of. 312. Pida hora. Teléfonos 45427-67123. 19-VIII

CONSULTORIO MEDICO
Hernias, Várices, Hemorroides, sin operación. Diabetes, Reumatismo, Impotencia, Cáncer, Alcoholismo. 84952. 15-VIII

DR. CLAUDIO COSTA
REGRESO
Cardiología. Electrocardiograma. Rayos X. Horario: 3 a 5. Monjitas 350, 2.o piso, departamento 1. Fono 31813. S|O.

GONDOS

Huesos, articulaciones, fracturas, reuma. Defectos caderas, pies. Phillips 16, 32351. H|A.

ABDELKARIM DAVIS
Señoras
Ginecología, Sexología, Psiconeurosis. Consultas 3-7. Huérfanos 2084. 9 VIII

OPTICOS

OPTICA HUELEN
Alameda 484.
Se despachan recetas. Composturas. Atención esmerada. 11-VIII-52

OPTICA M. MELLEN
Huérfanos 636
Despachos recetas médicos-oculistas. Repuestos. H|A.

KINESIOLOGOS

IRMA TESTA R.
Gimnasia médica, masaje, reeducación. Guayaquil 45, 2.o piso, fono 35970. C.

MEDICOS OCULISTAS

Dr. ARAYA COSTA
Av. Bulnes 139, 7.o piso, cf. 79. 6-8 P. M. 67945-68358. 14-VIII

AMENABAR OSSA
Enfermedades ojos: 9.30-6.
AMENABAR PRIETO
6-7. Moneda 973. Oficina 531. 82792. 28-VIII

VETERINARIOS

DR. RUBEN WASSERMAN
Lunes, miércoles, viernes, 3-5. Maruri 392, fono 89114. 2-VIII

DENTISTAS

CLINICA DENTAL
San Pablo 3255, casi esquina de Matucana. Atención diaria de 10-12 y de 3-9. 2-VIII

DR. JOAQUIN PRIETO SEVERIN
Cirujano Dentista
Cirugía. Protesis. Rayos X. Serrano 419. Teléfono 82992. De 10-12, de 3-7. Sábado de 2-5. H|A.

CLINICA DENTAL
Dentaduras artificiales inmediatas. Reparaciones. Cirugía. Lunes, martes, jueves: 10-12, 3-8. San Antonio 427, séptimo piso. Oficina 711. Fono 37838. H|A.

CLINICA DENTAL DR. TEODORO RIMSKY G.
Cirujano dentista. Maruri 329. Fono 68530. 2 VIII

DENTISTA GONZALEZ
Pida su consulta, fono 67378, incluso sábado. Dentaduras artificiales, extracciones. Pasaje A. Edwards 29, entrepiso, 111. Entrada Huérfanos 1011. H|A.

DENTISTA A. RODRIGUEZ
Prótesis inmediatas, coronas fundas de porcelana, rapidez en la ejecución. Fono 67378. Pasaje Agustín Edwards 29 entrepiso 111, entrada por Ahumada 312. H|A.

Dr. ALFREDO MUÑOZ LOBOS
Cirujano-Dentista.
Prótesis, Cirugía. Compañía 1852 fono 83779. 17 VIII

PRACTICANTES

REYES
Tratamientos.
A. Prat 763. Teléfono 66532. 7 X

LUIS ALDUNATE
Practicante masajista
Previa indicación médica, curaciones vías urinarias e inyecciones. Atención domiciliaria. Enfermeras para atención señoras. Teatinos 248. Deptos 100-101. Fono 60828 (lado Hotel Carrera). S|O.

MECANICOS DENTALES

DENTADURAS ROTAS
Repara en una hora, dientes quebrados, reemplaza en 30 minutos.
Laboratorio Dental "RAPIDO"
PASAJE MATTE N.o 81
Segundo piso — Oficina 222, pedidos de provincias se despachan en el mismo día. H|A.

MASAJISTAS

LUIS MUGA
Masajista titulado. Bandera 853, Depto. 902. Fono 81265. 81265. C.

MATRONAS

FILOMENA YEVENES
Atención permanente. Precios módicos. San Ignacio 380. 2-VIII

MATERNIDAD ZAVALA
A. Prat 1722. Fono 31096. Estjete ginecología Hospital Barros Luco Diagnóstico precoz del emcarazo. Pensionado desde $ 2.000. 13-XII

SEÑORA MORAL
Regreso de Estados Unidos. Embarazos. Casos urgentes. Últimos adelantos. Avenida Santa María 433. Depto. 311. Teléfono 38758. 3-VIII

BLANCA DELGADO
Especialidad primerizas.
Precios módicos. Consultas gratis. San Diego 267. 3-VIII

MATERNIDAD "LUISA KAPLAN"
Partos sin dolor. Consultas de 2 a 4. Arturo Prat 139. Teléfono 83123. C.

GERALDINA CARRASCO
Embarazos, casos urgentes. Arturo Prat 1633. 30-VIII

CARMELA TORO
Matucana 640. Fono 92206. 22-XII

TERESA SANTANDER
Salvador Sanfuentes 2141. Fono 65358. 19-VIII

SEÑORA CARMONA
Santa Rosa 203 — 37662. 29-VIII

SEÑORA REYES
Casos urgentes. Partos. Consultas gratuitas; traladóse Chacabuco 445, entre Catedral-Compañía. Teléfono 96407. 28-VIII

SARA SAN MARTIN
Clínica.
Trasladóse San Francisco 28. Teléfono 34091. 28-VIII

SEÑORA PHERINY
Atiende enfermas provincia Lord Cochrane 98. 28-VIII

BRUNILDA MOLINA
Atención permanente. A. Prat 1285. Depto. D. pedir hora a fono 80760. 29-VIII

AZUCENA NAVEAS
Diagnósticos, embarazos. Casos urgentes. Arauco 1078, B. (Altura San Diego 2000). 12-VIII

BLANCA FISHER
Nataniel 182 — 87464. 17-VIII

RAQUEL GONZALEZ
Matrona
Nataniel 161. Regresará de Europa en agosto. C.

ULTIMA PAGINA DE ESTA EDICION
Edición de 28 páginas. — Precio: $ 4.—

LA NACION

DOMINGO 3 DE AGO
SANTIAGO DE

FERRILO EL AUTOMATA

Por T. Lobos

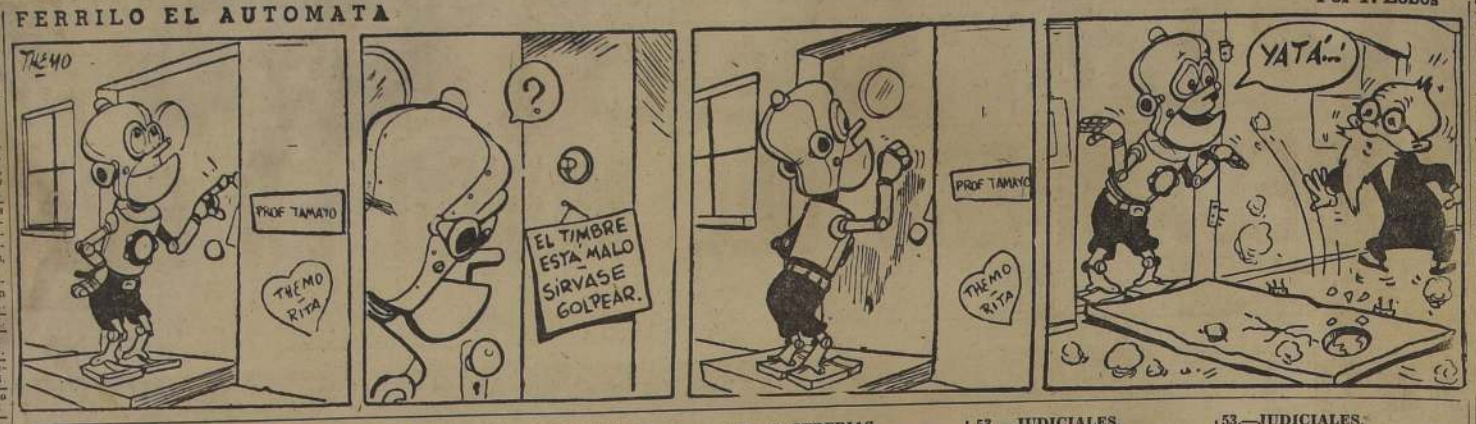

22.—IMPRENTAS, LIBRERIAS, ETC.

PLUMAS fuentes, encendores, lápices, arreglo. Galería Alessandri N.o 30. 2-A.

24.—MATERIALES DE CONSTRUCCION.

DEMOLICION: Zinc, cañería, canales, puertas, roble, pino, tabla, piso, cielo; baldosas; tejas, vendo barato. San Diego 1278. 14-A.

MATERIALES construcción nuevos y usados, zinc, techo, canales, bajadas, caballetes pizarreño, fonolita metal desplegado, fierro cañerías, clavos, puertas, ventanas, tragaluces, galerías, tablas piso cielo, listones pino oregón, maderas, infinidad materiales. San Diego 957. 23-A.

PINTURAS, pasta Sack. 2-S.

FIERRO galvanizado liso Sack. 2-S.

FIERRO redondo para construcciones Sack. 2-S.

SACK. Barraca fierro, San Pablo 1179. Morandé 817. 2-S

FIERRO nacional: redondo, cuadrado, plano. Sack. 2-S.

25.—MAQUINARIAS.

FABRICO huinchas, tupies, serruchos, madera, fierro. Reparaciones, máquinas industriales. General Gana 328. 18-A.

27.—MAQUINAS DE ESCRIBIR.

COMPOSTURA máquinas escribir, sumadoras, calculadoras. Bandera 517, 85479. H|A.

28.—MUSICA.

PIANOS de remate, verticales 1/4 cola, de las mejores marcas alemanas completamente revisados y garantidos. Líquido barato. Amplias facilidades, compra permuta, venta. Casa de pianos. Hugo Nagel. Compañía 1366, fono 65415. 8-Septbre.

¡PIANOS! Llegaron de Alemania e Inglaterra pianos. Precios desde 55.000 pesos. Facilidades. Pablo Gallyas. Merced 617. Fono 33491. H|A.

30.—MUEBLES Y MENAJES.

¡¡¡OCASION!!! Vende amoblados dormitorio, comedor, hall, muebles sueltos. Delicias 2456. 2-A.

MUEBLERIA "La Ideal", San Diego 873. Surtido completo. Amplios créditos. H|A.

33.—NEGOCIOS, VENDEN.

$ 80.000, VENDO librería, altillo, inmejorable ubicación, arriendo $ 2.000. San Pablo 1517. 3-A.

34.—NOTIFICACIONES Y CITACIONES.

EN SANTIAGO, a 1.o de agosto de 1952, ante la presencia del Inspector del Trabajo señor Eduardo Laffeatte, se renovó parcialmente el directorio del Sindicato Prof. de EE. PP. del Comercio Detallista, quedando de la siguiente manera: presidente, Mario Tórtora Cid; secretario, Ernesto de la Fuente Muñoz; tesorero, José Espinoza Lastra; director, Emilio Matas Berenguer; director, Oscar Fernández Rivera. Se hace la presente publicación de acuerdo con lo establecido en el Art. 378, del Código del Trabajo. 4-A.

ASTRO-Unión-Chile. — Jueves 7 de agosto, a las 6.30, en Moneda 610, importante reunión para ultimar programa del centenario del Observatorio. 3-A.

CITASE a asamblea general extraordinaria de socios del Sindicato Profesional Mixto de Obreros y Empleados de Beneficencia del Hospital San José. En su local de Panteón 299 para mañana 4 de agosto, a las 13 horas, en primera citación, y a las 13.30 horas, en segunda citación. Tabla: Elección de mesa directiva, período 1952-53. — El directorio. 4-A.

37.—OCUPACIONES OFRECIDAS.

¡OCUPACIONES lucrativas! treinta fórmulas prácticas para industrias caseras, fáciles trabajar en el hogar, enviándolos remitiendo $ 10 dinero o estampilla. Casilla 13121, Santiago. 3-A.

VITALES mereciéndolos. Chiloé 1209. Tardes. 3 Ag.

ENVASADORAS, armadores, necesitase. Madrid 1814. 4-A.

MUEBLISTAS maestros, necesito. Los Urbinos 13 (Providencia). 4-A.

BUENAS aparadoras para calzado de señora y de niño, necesito. San Nicolás 1419, paradero 11, Gran Avenida. 4-A.

NECESITO operarias muy competentes en modas. Vichuquén 287. 3-A.

NECESITO carpintero de banco. Carvajal 0235, paradero 18. 3-A

CORTADOR cuero, necesita fábrica calzado niños. Chacabuco 28-B. 4-A.

43.—PROPIEDADES, VENDEN.

SITIOS 6.000, saldo 70 meses, urbanizados, entrega inmediata, Independencia 3791. 5-A.

SE HACE transpaso un sitio de 8x35 Cerro de Navia. Tratar Radal 806, Blanqueado. 3 Ag.

43.—PROPIEDADES, VENDEN.

180.000, VENDESE casa central, calle Martínez de Rozas 2120. Tratar misma casa, con dueño. 3-A.

45.—RADIOS.

RADIOS, arreglo domicilio, cualquiera marca. Técnico "RCA", teléfono 81086. 8-A.

47.—RESIDENCIALES, PENSIONES.

"RESIDENCIAL Plencia". Tarifas invierno. Avenida Argentina 264, teléfono 6819. Valparaíso. C

PIEZAS pensión mesa. Recibo pasajeros. Huérfanos 1393. 4-S.

49.—SASTRERIAS.

CONTINUA la gran liquidación anual de casa "Salazar", Alameda 2783, en sastrería, casimires, confecciones y forros. Acuda de los primeros y ahorrará dinero. ¡¡No olvide Alameda 278311. 1.o-S.

SASTRERIA Salazar; caballeros niños; extenso surtido, corte elegante. Precios incompetibles. Alameda Bernardo O'Higgins 2783; esquina Libertad. 2-A.

CASIMIRES nacionales desde 295 pesos metro, importados, desde 510 pesos. Depósito directo de fábricas. Casa Salazar. Alameda Bernardo O'Higins 2783; esquina Libertad. 2-A.

49.—SASTRERIAS.

GUENDELMAN, sastre, hechuras finas. Créditos, San Diego 852. Edificio Teatro Caupolicán. 2-A.

RODRIGUEZ "su sastre". Hechuras finas. Materiales solamente primera. Trajes sastre. Géneros nacionales, importados. Seriedad. Puntualidad. Facilidades. Catedral 2619. Teléfono 95782. H|A.

CASIMIRES importados llegaron a precios rebajados. Casa Salazar, Alameda Bernardo O'Higins 2783; esquina Libertad. 2-A

53.—JUDICIALES.

REMATE. — EL VEINTIOCHO agosto próximo, a las 15 horas, ante Tercer Juzgado Civil Mayor Cuantía Santiago, se rematarán los predios consistentes en la parte norte de la parcela N.o 25, y la parcela N.o 26, de la bijuela oriente del fundo "Lo Prado", este departamento. Mínimum, $ 124.400, boleta 10 o|o. Precio se pagará al contado. Bases y antecedentes Secretaría Juzgado, juicio "Calabrese con Cabrera".— L. Suárez, secretario. 3-A.

CUARTO JUZGADO CIVIL, RESOLUCIÓN 30 julio, amplió posesión efectiva herencia intestada de Manuel Salvatierra Gálvez, concediéndola a su hijo Manuel Salvatierra González.— Puyó. 5-A.

53.—JUDICIALES.

REMATE. — EL 19 DE AGOSTO de 1952, a las 15 horas, ante el Quinto Juzgado Civil de Mayor Cuantía, se rematará propiedad de calle Teniente Montt N.o 1977, de la comuna de Ñuñoa, de esta ciudad. Mínimum $ 342.000. Boleta $ 34.200. Bases y antecedentes en Secretaría Juzgado. Autos Croxatto con Fernández. 5-A.

PRIMER JUZGADO CIVIL, RESOLUCIÓN treinta y uno julio presente año, concedió posesión efectiva herencia intestada Carmela Ramírez Ramírez a Filomena del Carmen, Raúl Felipe, Julio César y Luis Ramírez Ramírez.— El secretario. 5-A

REMATE ORDENADO POR EL CUARTO Juzgado de Menor Cuantía, juicio Guendelman con Alvarez; rematará miércoles 6 de agosto, a las 15.30, en Catedral 1292, objetos: 2 catres fierro, 2 somieres.— Guillermo Santa Cruz B., Martillero. 4 Ag.

SOLICITA MERCED DE AGUA PARA regadío.— Señor Gobernador.— José Luis Candia Acuña, agricultor, domiciliado en Bull, por sí, viene en solicitar de US. una merced de agua para el riego de un retazo de su propiedad, ubicada en Bull. El cauce del cual soy peticionario, es el Estero Bull, cuyas aguas corrientes atraviesan la comuna de Siquén, del departamento de San Carlos. La cantidad de agua que solicito es de 3,6 litros por segundo, o sea, una dotación de 0,45 litros por segundo y por hectáreas, para el riego normal de 8 Has. de terreno. Las aguas se conducirán a tajo abierto en un recorrido de 40 mts., hasta un pozo, del cual serán elevadas por bomba centrífuga, a la altura de 7,50 mts. hasta la puesta en riego. La ubicación precisa de las obras de captación es la siguiente: 625 metros al Oriente del puente de la línea férrea sobre el citado estero. No será necesario imponer servidumbres. El caudal máximo normal del estero, en el punto de extracción, es alrededor de 75 litros por segundo. Los canales situados aguas abajo, en mi conocimiento, son los del señor Francisco Contreras M. y del señor Domingo Quezada, los cuales extraen aproximadamente el 80 por ciento del caudal del estero. La merced que solicito es de ejercicio discontinuo, y la extracción del agua se hará tres veces a la semana, durante el tiempo que fije la Dirección General de Aguas del Departamento de Riego. Acompaño los siguientes documentos: a) Copias autorizadas que acreditan mi calidad de propietario; b) Un croquis de situación de las obras proyectadas, a la escala de 1:40.000, y c) Una memoria explicativa del proyecto. Es gracia.— (Fdo.) José Luis Candia Acuña.— Gobernación de San Carlos, 28 de julio de 1952.— N.o 130.— Vistos estos antecedentes: la solicitud presentada por el señor José Luis Candia Acuña, para que se le conceda una merced de aguas para regadío, de 3,6 litros que desea extraer del Estero Bull, ubicado en la comuna de Siquén, a fin de regar ocho hectáreas de suelo de su propiedad en la misma comuna, y de conformidad con los Arts. 181, 262 y 263 de la ley N.o 9.000, de 13 de abril de 1951, decreto: Publíquese la solicitud que antecede, insertándose el decreto respectivo por tres veces consecutivas en el periódico "El Comercio", de San Carlos; en el diario "La Discusión", de Chillán, y en el diario "La Nación", de Santiago, dentro del plazo de 30 días, a contar desde esta fecha, por cuenta del interesado.— Anótese y transcríbase.— Nolasco Quilodrán Jarpa, Gobernador. —Julio Rojas Ruiz, Secretario.— Documentación presentada hoy a las 10 horas.— Julio Rojas Ruiz, Secretario. 5 Ag.

TERCER JUZGADO CIVIL.—REMATE. Audiencia 22 del presente, quince horas, se rematará propiedad Avda. Rondizzoni N.o 1840, casa 9, en autos Soza A. Elcira del Carmen y otra. Autorización enajenar. — Mínimum: $ 190.000. Boleta: $ 19.000, 10 por ciento mínimum. Bases y antecedentes en autos indicados N.o 7125.—L. Suárez A. 6 Ag.

REMATE ORDENADO POR EL SEGUNDO Juzgado de Menor Cuantía, juicio Gorodinsky con Retamal; rematará miércoles 6 de agosto, a las 15.30, en Catedral 1292, objetos: un ropero, una mesa, 6 sillas.— Guillermo Santa Cruz B., Martillero. 4 Ag.

REMATE ORDENADO POR EL SEGUNDO Juzgado de Menor Cuantía, juicio Aldunate con Ahumada; remataré miércoles 6 de agosto, a las 15.30, en Catedral 1292, objetos: un trinche, un ropero, una mesa, 3 sillas, 5 cuadros.— Guillermo Santa Cruz B., Martillero. 4 Ag.

REMATE ORDENADO POR EL SEGUNDO Juzgado de Menor Cuantía, juicio Silo con González; remataré miércoles 6 de agosto, a las 15.30, en Catedral 1292, objetos: un ropero, 2 sillas, una mesa, una vitrina.— Guillermo Santa Cruz B., Martillero. 4 Ag.

REMATE ORDENADO POR EL SEGUNDO Juzgado de Menor Cuantía, juicio Rodríguez con Jorquera; remataré miércoles 6 de agosto, a las 15.30, en Catedral 1292, objetos: una cómoda, una mesa, 2 sillas, un velador.— Guillermo Santa Cruz B., Martillero. 4 Ag.

53.—JUDICIALES.

REMATE ORDENADO POR EL SEGUNDO Juzgado de Menor Cuantía, juicio Fredes con Escobar; remataré miércoles 6 de agosto, a las 15.30, en Catedral 1292, objetos: una máquina aparadora Singer, de pie.—Guillermo Santa Cruz B., Martillero. 4 Ag.

REMATE ORDENADO POR EL CUARTO Juzgado de Menor Cuantía, juicio Kaplan con Aránguiz; remataré miércoles 6 de agosto, a las 15.30, en Catedral 1292, objetos: un buffet, 6 sillas. — Guillermo Santa Cruz, Martillero. 4 Ag.

REMATE ORDENADO POR EL QUINTO Juzgado de Mayor Cuantía, juicio Paque con Galarce; remataré miércoles 6 de agosto, a las 15.30, en Catedral 1292, objetos: un piano clavijero, una engrasadora, una aceitera, una máquina para cargar baterías.— Guillermo Santa Cruz, Martillero. 4 Ag.

CAJA DE CREDITO
SEMANA COMPRENDIDA ENTRE
DE AGOSTO DE 195
PRESTAMOS CONCEDIDOS EN DICIEMBRE
EN JUNIO DE 195
Miércoles 6, en la Sucursal N.o 3
ALHAJAS.— Sucursal N.o 3.— N.os 26
O. VARIOS.— Sucursal N.o 3.— N.os 72
PIELES.— Sucursal N.o 3.— N.os 5.474
MUEBLES.— Sucursal N.o 3.— N.os 9.
Jueves 7, en la Oficina Matriz
ROPA.— Oficina Matriz.— N.os 621
711
Viernes 8, en la Sucursal N.o 2,
O. VARIOS.— Sucursal N.o 2.— N.os
MUEBLES.— Sucursal N.o 2.— N.os
Viernes 8, en la Sucursal N.o 5,
ALHAJAS.— Sucursal N.o 1.— N.os
O. VARIOS.— Sucursal N.o 1.— N.os
ALHAJAS.— Sucursal N.o 5.— N.os 190.
O. VARIOS.— Sucursal N.o 5.— N.os 197.
EXHIBICIONES: El día anterior
RENOVACIONES: Sólo se admiten hasta
a la exhibición
PAGO AL CONTADO — ENTRE

SINDICATO PROFESIONAL DE EM
LA IMPRENTA Y LITOGRAFIA
En asamblea general efectuada el 27 de
conformidad a la ley, y ante el Inspector de
comedes Fuentealba O., este sindicato eligió
torio para el período 1952-53:
Presidente: Francisco Rivas Henríquez.
Secretario: Víctor Peña Barrientos.
Tesorero: Duberlín Arismendi Providel.
Directores: Guillermo Campo Rodríguez y

Las mejores OPORTUNIDADES Comerciales

ALFOMBRAS
Germán Gentelhitza
MAC-IVER 460 FONO 29921
Venta privada
ALFOMBRAS
Magnífico surtido de ALFOMBRAS nacionales, en todos tamaños, colores y dibujos.
Facilidades de pago
REMATES
MAC-IVER 460

ARGOLLAS PARA NOVIOS
Casa Sostin
Nueva York 66 — Fono 60072

ARTICULOS PARA NIÑOS
Fábrica "Silbertex"
Del fabricante al consumidor
San Diego 219 B - Reembolsos.

CUNAS plegables MIGUELINA
EL NIDO Ideal PARA SU GUAGUA
HUERFANOS 615
DESPACHO A PROVINCIAS

ARTICULOS PARA SEÑORAS
CARTERAS PARA SEÑORAS
CASA MIGUELINA
Carteras en general para señoras. Teléfono N.o 34852
Despachos rápidos a domicilio.
HUERFANOS 615

BOTILLERIAS
BOTILLERIA SAN ANTONIO
Fono 50211
Abierto Sábados, Domingos y festivos. Reparto a domicilio.
SAN DIEGO 1959

CALZADO
Guillermo Espinoza
Hechuras finas para señoras
SERRANO 99

Calzados para Damas
Hecho a mano y sobremedida
ANDRES RODRIGUEZ
UNION CENTRAL 1012
POR AHUMADA

Rossy
El Calzado de Lujo para Damas, plantilla, hecho a mano. Lindos modelos de temporada, en terneron la y gamuza finísima.
Haga economías y cómprelo directamente al fabricante, en MORANDE 543 (Oficina 7)

LAPATILLAS
COMPRELAS DIRECTAMENTE EN LA FABRICA:
LIRA 484

Cambios, Pasajes y Turismo
Bruno Orsini
AHUMADA 131 — Oficina 804
8.o piso — Fono 89675

CASIMIRES Y GABARDINAS
Peinados y Semipeinados
Las mejores calidades
Ventas al público y a comerciantes. Precios excepcionales. — Fábrica: Lira 1084

FAJAS
Casa CLARY
(Atendida por su propia dueña)
Modeladores - Fajas - Sostenes y Chinturett. Fajas abdominales para hombres, sobre medida. Pedidos contra reembolso.
STO. DOMINGO 1034
OF. A - FONO 68096

FOTOGRAFIAS
Sus fotos en colores, blanco y negro. Fotocopias de dibujos, catálogos y clisés, mándelos hacer a Foto Estudio "Chaskel".
HUERFANOS 757 - Local 7

LIBRERIAS
El CREDITO LIBRERO
P. Lavanas
El libro al alcance de TODOS
PASAJE CONSISTORIAL MONEDA 845-847 PISO - OFIC. 29
DIREC. POSTAL CLASIFICADOR 941
Cultura
Huérfanos 1179 - Fono 88830
"Editorial Pax"
Huérfanos 770 - Fono 30301
PARA LIBROS Y ARTICULOS de ESCRITORIO
Librería EL ATENEO
SAN ANTONIO 445 FONO 51986
(Entre Merced y Monjitas)
Nascimento
San Antonio 240 - Fono 32063
Zamorano y Caperán
Compañía 1015 - Fonos 80726, 80727 y 80728

MODAS
MODAS ELISA
Ultimos modelos, créditos sin recargo
SAN DIEGO 77
TELEFONO BOSQUE - SANTIAGO

Muebles plegables
Gabinete-cama "Rex" y Sofá-cama "Rex"
Moneda 741 - Fono 69774

MOTORES
Para motores eléctricos
MORENO
ARTURO PRAT 136

OPTICOS
MAXIMA CALIDAD Y PRECISION
OPTICA "LUZ"
ARTURO PRAT 146

PANTALONES
PANTALONES
DAMAS Y CABALLEROS
MEDIDAS - HECHURAS
TECNICO ESPECIALISTA
SAN ANTONIO 431

PAPELERIAS
Papelería Central
Nueva York 63 - Fono 60983
Papeles para habitaciones, maletas y vidrios.
Despachos contra reembolso.

PELETERIAS
Compre y transforme sus pieles en la
PELETERIA ANTARTICA
SAN ANTONIO 216 - 2.o piso

RADIOS
"Ordina"
Organización Distribuidora Nacional Enrique Palma.
Radios RCA Victor.
Créditos. También Discos.
ALAMEDA 2951

Casa ODEON
RADIOS
RELOJES
CREDITOS
Las últimas Novedades en discos 78, 45 y 33 1/3 R. P. M.
SAN DIEGO 1015 - Tel. 62878 - Stgo.

RADIO SPORT
MURIALDO HNOS.
AV. MATTA 1121
Reparaciones y transformaciones garantidas de radios, electrolas y toda clase de repuestos y accesorios. Materiales y artefactos eléctricos.

RADIOS SIN PIE
Timar Ltda
NUEVA YORK 57

TECNICO ALEMAN
Arregla cualquier radio o pic-up, a domicilio.
Trabajo de transformación y adaptación de tres velocidades a cualquier tocadiscos.
Atención todos los días.
Independencia 2583
FONO 89378

RELOJERIAS
RELOJES Y JOYAS
ECONOMICE comprando directamente al importador: Joyas y relojes.
Amplios créditos
IMPORTADORA ITALO-CHILENA DE RELOJES Y JOYAS
BANDERA 84 - OF. 314 - 3.o PISO

RELOJERIA Y JOYERIA "ROSSE"
Ofrece relojes de afamadas marcas suizas: OMEGA, GYMA, VULCAIN, CERTINA, MARVIN, OLMA.
Relojes de 18 kilates, para señoras y caballeros. Anillos oro 18 kilates
Argollas de compromiso.
REEMBOLSOS
Bascuñán 67 — Fono 95465
CREDITOS

RESORTES PARA AUTOMOVILES
CAMIONES Y MICROS
Stock permanente de: paquetes hojas madres y hojas sueltas. "El mejor acero importado".
Arreglos y desvencidos. Despachos a provincias.
GARANTIA, RAPIDEZ
Consulte sin compromiso.
ESTACION DE SERVICIO
LAVADOS — ENGRASES
CAMBIO DE ACEITE
BERLIN 999
SALESIANOS 990
(Paradero 9 de Gran Avenida)

SASTRERIAS
CREDITOS PASCUAL SASTRE
San Diego 928
TERNOS
Ropa — Calzados
y catres usados, compro.
FRANKLIN 743 — FONO 52596

S. SACK.
FIERRO NACIONAL
REDONDO CUADRADO PLANO
SAN PABLO 1179
MORANDE 817
V. MACKENNA 1648

YOLI MODAS
Abrigos
Y TRES CUARTOS, VESTIDOS, ABRIGUITOS DE NIÑITA Y TRAJES SASTRE
CREDITOS
SAN DIEGO 912

TRAJES de
Transforme su terno
un elegante Traje
UNICOS ESPECIA
Sastrería
FONO 80955 SAN DI

MILLAR
PIELES FIN
ofrece su gran
PIELES
con los últimos mode
precios
FACILIDADES
AHUMADA 312

FRAZAD
Doble faz, jacquard, lana fina
A los precios más bajos.
MANTAS DE CASTILLA todas las
Castilla por metros. TOALLAS en todos
para toallas, en varios tipos.
DEPOSITO FABRICA TEXTI
MAC-IVER 18 — CASI A

RELOJERIA "BELG
RELOJES SUIZO
Entregamos inmediatamente con sólo
$ 300.— DE PIE
Saldo en pequeñas cuotas mensuales
BANDERA 84
3.er Piso - OF. 303 - CASI ESQ. MONEDA