LA NACION

Año LI — Santiago de Chile — Martes 20 de Junio de 1967 — Precio: Eº 0,40 — Edic. Aérea: Eº 0,45 — Nº 18.094

Camión Embistió a Grupo de Alumnos

Muertas Siete Estudiantes y Una Profesora

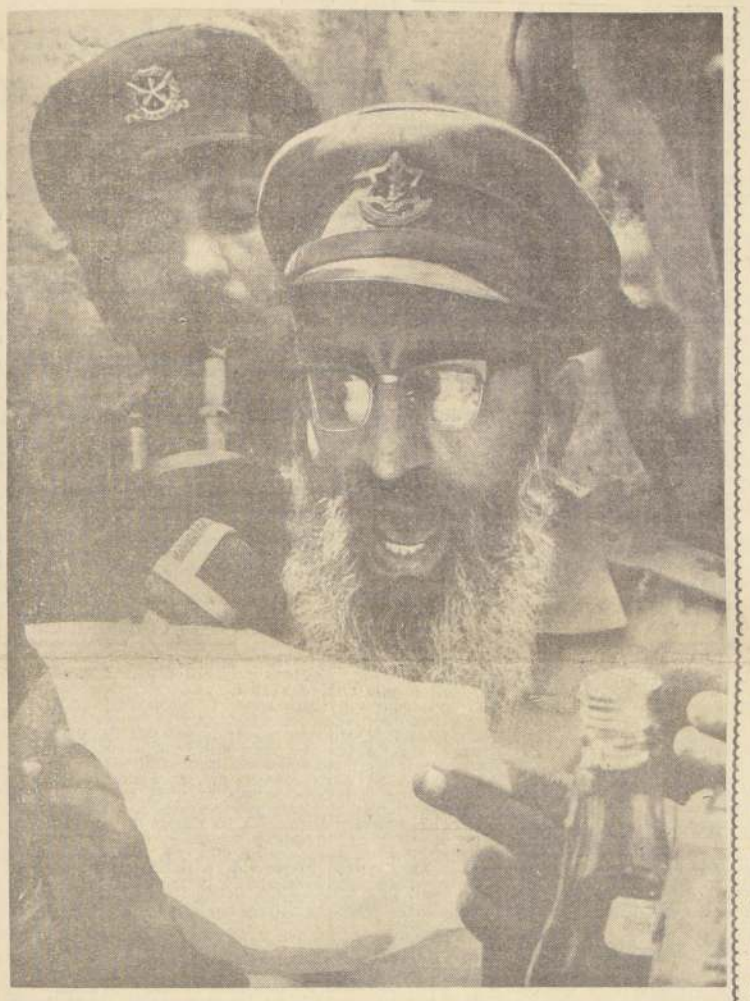

LA TRAGEDIA OCURRIO AYER EN CHILLAN

CHILLAN (UPI).— Ocho jóvenes resultaron muertas y otras cuatro gravemente heridas ayer, cuando un camión embistió a un grupo de estudiantes del Instituto de Educación Rural de esta ciudad, cerca del Servicentro Copec Norte.

La policía comunicó que a las 19,30 horas, a dos kilómetros del Servicentro, 22 alumnas del referido Instituto caminaban por la Carretera Panamericana, cuando un camión color verde, que no fue mayormente identificado, embistió por la espalda al grupo de jóvenes, ocasionando la tragedia.

Del escenario del hecho más doloroso ocurrido en esta ciudad, personal médico recogió los cuerpos sin vida de ocho estudiantes: Yolanda Sepúlveda, de 19 años de edad; Ana Martínez López, 18 años, de Talca; Laura Flores Gómez, 19 años, de Coihueco; Blanca Rodríguez, 19 años, de Constitución; Ana Carrasco, 18 años, de Ninhue; Amparito Reyes., 19 años; Mónica Suazo, 18 años, y la profesora Eliana Alvear, de 22 años de edad, de la localidad de Curacautín.

En una acción de emergencia, las ambulancias trasladaron al hospital local a las estudiantes Carmen Soto Cabeza, de 18 años, de Sewell; Raquel Riffo, de 19 años, de Santa Juana (provincia de Concepción).

De menos graves fueron calificados los casos de Rosa Carrillo, de 18 años de edad, de Linares, y María Margot Romero, de 18 años, de Quirihue.

...DA DE LA ...IVIDAD DE ...BA CHINA

...19 (ANSA). — ...china sería una ... La duda la ex... ...meteorólogos ... que esperaban, ... la explosión del ...tas atmosféricas ... han registrado. ... una bomba de ... —se razona— ...r inferior a un ... y bombas tan ...siempre se han ...entes en las ...atmosféri... ...Japón. ...ación es cien... ...lida, y la res... ...podrá dar sólo el ... radiactivo del ...Meteorológico Ja... ...informa su ... de hoy. ...enta la radiac... ... el aire, de ... una bomba ..., el anuncio ...A PAGINA 6)

...SALEN.— El ... los rabinos ...s de Israel, ... Shelomo, lee ...declaración ape... ...s Fuerzas Ar... israelíes libe... la ciudad vie... Jerusalén de ... de los jorda... Por primera ...n casi dos mil ... Jerusalén se ...ntra entera... ...r en manos ju... (Foto UPI).

...a investigación Kennedy:

...e Ofrecieron ...nero": Denuncia Cuarto Testigo

...A YORK, 19 (U. ...— Un cuarto testi... ...a investigación que ... el Agente Fiscal ...ans Orleans, Jim ..., sobre el asesina... ...Presidente John F. ... afirma que se le ...dinero por su coo...

Fred Leemans, que en una ocasión dirigió un establecimiento de baños turcos, informó que los investigadores de Garrison le dijeron que podía contar con ayuda en la obtención de los 2.500 dólares que necesitaba para un club nocturno, siempre que recordara que Clay Shaw usó el nombre de Clay Bertrand y que

(PASA A LA PAGINA 6)

PARA AUTOCONSTRUCCION

150 Familias Recibieron Terrenos

- Ciento cincuenta familias integrantes del Comité "Las Industrias" de San Miguel fueron trasladadas a terrenos que les fueron asignados en la población "Bruno Neff" e iniciaron de inmediato el programa de autoconstrucción.
- La información fue proporcionada al Subsecretario de la Vivienda y Urbanismo por María Orellana Castro, presidenta del Movimiento Nacional de Pobladores Independientes, que junto a los demás dirigentes, le visitaron ayer para intercambiar ideas sobre futuros planes de autoconstrucción de miembros de dicho Movimiento Nacional.
- A juicio de los dirigentes de pobladores el sistema de autoconstrucción es el más eficaz para resolver el problema habitacional y el mejor aliciente hacia los grupos de más escasos recursos de la comunidad.
- Por su parte el Subsecretario, Eduardo Truyol reveló a los dirigentes de pobladores que este año serían consideradas en los planes de autoconstrucción, 87 familias del Comité Ampliación "Simón Bolívar" y otras 66 familias del Comité de Pobladores "Nueva Industria", entidades miembros del Movimiento Nacional de Pobladores Independientes.
- En programas posteriores se considerarán a los siguientes grupos familiares: 264 de los Comité "Isabel Riquelme", "El Esfuerzo", "Compañía 1439" y "Polígono", también incorporadas al Movimiento que dirige María Orellana Castro.
- Los dirigentes informaron, por último, que el Movimiento que encabezan, celebrará sus dos años de vida dedicados al éxito de los programas de autoconstrucción, con un acto que tendrá lugar el próximo 1º de julio en los salones del Audax Club Sportivo Italiano — Lira 425— y al que han sido especialmente invitados el Primer Mandatario, el Ministro y Subsecretario de la Vivienda y Urbanismo y autoridades ligadas a los planes habitacionales.

...isteriosa Caverna ...e Descubrió en ...as Vizcachas

...CAVERNA que surgió ...ecientemente en el trabajo ...ctuado por personal de la ...ción de Obras Sanita... rias en el sector de Las Vizcachas, en el camino a Puente Alto, tiene intrigados a los habitantes del sector. Carabineros, personal de Vialidad y todas las personas que residen en esa zona

(PASA A LA PAGINA 6)

Esto Ocurrió En Chile y el Mundo

Arribó a Santiago el Vicepresidente del Perú, Manuel Seoane. En el aeropuerto fue recibido por el Ministro de Relaciones Exteriores, Gabriel Valdés, y el Embajador del Perú, Armando Revoredo. Seoane viene presidiendo la delegación de su país a las reuniones del Comité Interamericano Económico y Social —CIES— que se celebran en Viña del Mar. En el grabado, en compañía del Canciller Gabriel Valdés.

70 VEHICULOS DETENIDOS POR ESTACIONARSE EN EL CENTRO

(INFORMACION PAG. 4)

CONVENIO PARA CREDITOS A PEQUEÑOS AGRICULTORES

(INFORMACION PAG. 2)

¿QUIEN SE ATREVE...?

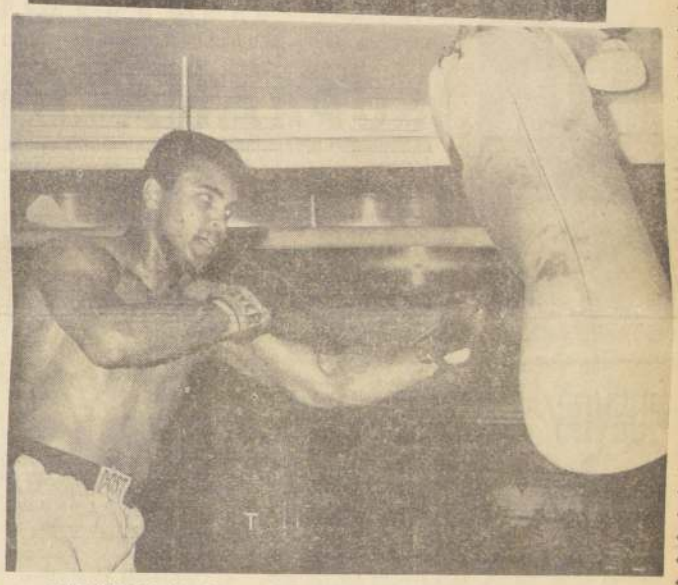

DETROIT.—Cassius Clay, quien es o no es Campeón Mundial de Peso Pesado, según la Organización Supervisora de Boxeo que Ud. escuche, se entrena en Detroit (14 de junio), para un match de exhibición el 15 de junio. Cassius encara también un juicio, citado para el 19 de junio, por evasión del llamado a las armas. (Fotografía UPI).

HOY LA "U" FRENTE A LA SELECCION ARGENTINA

(INFORMACION PAG. 9)

TOKIO (Japón). — Oficiales japoneses se preparan a levantar vuelo para medir la radiactividad que pueda haber provocado la explosión de la bomba de hidrógeno china. Los resultados han sido desconcertantes, porque no se ha comprobado existencia de radiactividad. Sin embargo, un comunicado japonés, expedido el día de la prueba, decía que los instrumentos habían detectado la explosión. (Fotografía UPI).

DECLARO DUNGAN: NO HABRA CAMBIO EN POLITICA DE ESTADOS UNIDOS

(INFORMACION PAG. 4)

...Mañana "Europa en Chile"

NOTICIAS Y UN SENSACIONAL CONCURSO PARA QUE UD. VIAJE GRATIS AL VIEJO MUNDO.

Proyecto de Diputado Sanhueza para Aumentar Matrículas Universitarias

FERNANDO SANHUEZA

El diputado democratacristiano Fernando Sanhueza presentó ayer, en la Cámara de Diputados, un proyecto que propone aumentar las matrículas de los primeros años de todas las universidades del país. La iniciativa contempla además la creación de las carreras cortas que requiere el desarrollo del país.

El proyecto, que consta de 5 artículos, establece como financiamiento el impuesto de un escudo por cada cheque o letra protestada de un monto de hasta mil escudos y una diferencia de un escudo más por cada tramo de mil sobre dicha suma.

El diputado Sanhueza, en la exposición de motivos de la iniciativa legal, señala que según las cifras oficiales entregadas por el Banco Central, en 1966 fueron protestados 894.997 cheques y un millón siete mil novecientas noventa y tres letras y, según la Superintendencia de Bancos, esta cifra, durante el transcurso de éste, irá en aumento.

Para los efectos de este proyecto, el parlamentario estima los protestos en dos millones para el presente año, lo que acusaría un requerimiento de dos millones de escudos.

Agrega el diputado Sanhueza que el Rector de la Universidad de Chile, Eugenio González, proponía un plan de emergencia para la formación de 1.753 profesionales extras, con un costo de dos millones treinta y dos mil escudos.

Con su iniciativa estaría financiado el Plan propuesto por el Rector universitario.

El proyecto dispone además que el rendimiento de este impuesto a cheques y letras protestados se distribuya a las diversas universidades en la misma proporción que el fondo de construcción e investigaciones universitarias.

Se dispone además que los Bancos y notarios integrarán el total recaudado del impuesto del mes anterior, dentro de los 10 primeros días del mes siguiente. Asimismo, se dispone que la Tesorería General depositará estas sumas en una Cuenta Especial que deberá abrir y que trimestralmente deberá poner a disposición de las Universidades.

Los planteles de educación superior que reciban el monto del impuesto recaudado deberán destinar dichos fondos exclusivamente a financiar un aumento de matrículas en los primeros años y la creación de carreras cortas que requiere el desarrollo socio-económico del país.

Por último, en la iniciativa se señala que el Presidente de la República, dentro del plazo de 45 días, dictará el Reglamento de la ley.

Vence el Plazo para Presentar Indicaciones a Proyectos Sociales

Menos de diez indicaciones se han presentado a los proyectos sociales, pendientes en el Senado. El primero de ellos declara obligatorio el seguro contra riesgos y accidentes del trabajo y enfermedades profesionales; el segundo, establece el servicio de Medicina Curativa para los Empleados Particulares.

Estos proyectos, ya sancionados por la Cámara de Diputados, fueron aprobados en general por el Senado, en las últimas sesiones de la pasada legislatura extraordinaria. En tal virtud, pasaron en segundo informe a las Comisiones de Trabajo y de Salud Pública, respectivamente, y también a la Comisión de Hacienda.

Se acordó un plazo de un mes para la presentación de indicaciones, pero ellas han sido escasas, no obstante la importancia de ambas iniciativas.

Por tal causa, la Secretaría de la Cámara Alta envió ayer una nueva circular a cada uno de los senadores y a los Ministros del Trabajo y de Salud, en que les recuerda que el plazo para presentar indicaciones a los dos proyectos sociales, ya referidos, vence a las 18 horas del próximo viernes, 23 de junio.

El Pleno Enjuiciará Línea Seguida por Directiva del PS

Graves cargos por trasgresión de acuerdos adoptados por el Congreso socialista de Linares

El sábado próximo será inaugurado el Pleno del Partido Socialista, última reunión ampliada del Comité Central antes del Congreso Nacional de esta colectividad.

Participan en el evento 37 secretarios regionales titulares, 20 parlamentarios y representantes de la Federación de Mujeres Socialistas y de la Juventud.

En la reunión se fijarán la sede, fecha y temario del próximo Congreso del Partido, como también se designarán la Comisión Organizadora y los integrantes de las Comisiones de Trabajo.

El Pleno Socialista ha provocado expectación en el ambiente político a raíz de la violenta pugna sostenida entre los sectores doctrinarios que encabeza el senador Raúl Ampuero y la llamada corriente "blanda" del socialismo que encabeza el comité de los "tres", como se designa a los senadores Aniceto Rodríguez, Carlos Altamirano y Salvador Allende.

La violenta lucha interna trabada entre ambas corrientes ha provocado una ola de críticas para la actual Directiva que encabeza el senador Rodríguez, ya que la mayoría de los regionales del país han criticado "su falta de decisión y eficacia para hacer cumplir los acuerdos adoptados en el último Congreso de Linares".

Hacen resaltar los dirigentes el hecho de que el actual Comité Central, ha trasgredido el acuerdo del Congreso de Linares, como fue la reafirmación de la línea del Frente de Trabajadores.

Se critica duramente el hecho de haber llevado al Partido a una línea similar a la del "péndulo" aplicada actualmente por una colectividad política.

Las últimas declaraciones del senador Aniceto Rodríguez, antes de su viaje a Cuba, formulando un llamado al radicalismo para que apoye a la doctora Carrera, han motivado que las bases del país se hayan levantado en contra de "la traición que hizo la Directiva a la línea del Frente de Trabajadores".

Incluso se recuerdan las declaraciones del diputado Mario Palestro que señaló que consideraba dignas de investigarse las afirmaciones del senador Aniceto Rodríguez sobre su llamado al Partido Radical.

APLAZAMIENTO PROVOCADO

Por otra parte, produjo malestar entre numerosos dirigentes regionales, seccionales y de núcleos socialistas el hecho de que el Pleno se aplazara y se calificó como una maniobra de la actual Directiva para "apernarse" en el Poder.

Según los estatutos el último Pleno debe realizarse, a lo menos seis meses antes del Congreso.

Asimismo, se da como una razón de la postergación del Pleno el temor de la actual Directiva para convocarlo ya que después de este encuentro del fin de semana y hasta el Congreso, los militantes pueden enjuiciar, sin restricción alguna la línea política seguida por el Comité Central, y especialmente, su Directiva.

Se estima, asimismo, que el arraigo del senador Ampuero entre las bases ha aumentado considerablemente, debido a los numerosos yerros que se han cometido en las esferas dirigentes.

INTERVENCION DE REGIONALES

La actual Directiva del socialismo ha tratado de tener en el próximo Congreso una mayoría que le permita salir adelante. Para ello —según informan dirigentes de base— se han comenzado a intervenir los regionales del país, donde existen partidarios del senador Ampuero.

Existen cuatro casos patentes de la intervención: Colchagua, Aconcagua, Segundo Distrito de Santiago y últimamente, el regional de Punta Arenas.

Asimismo donde no se ha intervenido se ha aplicado el sistema de los regionales "paralelos". El caso ocurrió en Atacama, donde trataron de crear un regional extra en Chañaral, al margen del que ya existe en Vallenar. Sin embargo, las bases eligieron al ampuerista Mario Silva.

CHOQUE DE CORRIENTES

El choque de ambas corrientes —anicetista y ampuerista— en el Pleno se encauzará, según algunos destacados dirigentes socialistas sobre las tesis sustentadas en el último Congreso.

Se dice que la corriente doctrinaria enjuiciará el error cometido por los sectores anicetistas "de abrir al Partido al exterior y convertirlo en una colectividad de masas".

Esta tesis —fracasada en toda su línea, a juicio de la mayoría de los regionales del país— hace resaltar la posición de los ampueristas que propugnaron en el último Congreso un "partido de cuadros directivos, ideológicamente capaces". Es decir, preferir la calidad a la cantidad.

REVOLUCIONARIOS VERBALISTAS

Por otra parte, se ha criticado la posición sustentada por el senador Carlos Altamirano a su regreso de Cuba, donde sostuvo, en conferencia pública en la Sala Arauco que "en Chile no estaban creadas las condiciones para la revolución".

Los "doctrinarios" estiman que esta posición es falsa e indigna de un socialista, "cuyo deber es crear las condiciones para hacer la revolución.

Los ampueristas —según se desprende de sus últimas actuaciones— tratarán de imprimir un tren más ágil al Partido, desechando las posiciones verbalistas y llegar a tener un Partido Socialista que realice y no exclusivamente charle".

La constitución de la OLAS en nuestro país será también un duro escollo para las pretensiones de Aniceto Rodríguez de sacar con vistos buenos del Pleno sus actuaciones en la Directiva", ya que se ha comentado que sus "seguidores" (Clodomiro Almeyda, Julio Benítez, entre otros) no han mantenido una línea antiimperialista cerrada en sus actuaciones políticas.

Incluso, se ha comentado en círculos del FRAP, que la desienación de presidente de la OLAS, que recayó en Aniceto Rodríguez, fue recibida con mucha frialdad en Cuba.

El Pleno Socialista dará la pauta de lo que va a ser el próximo Congreso del Partido, donde irremediablemente deberá elegirse nueva Directiva para reemplazar a la encabezada por el senador Aniceto Rodríguez.

RAUL AMPUERO

ANICETO RODRIGU

Al Tribunal disciplinario

Socialistas Suspende al Abogado que Sali en Defensa de Isra

El Comité Central del Partido Socialista acordó suspender de su calidad de militante al abogado Jaime Faivovich, por haber éste rechazado públicamente la amenaza de destrucción total del Estado de Israel hecha por el Presidente Nasser y demás dirigentes árabes, y en la cual también apareció coin-

cidiendo una sedicente ración del socialismo hace unos veinte días.

Jaime Faivovich diciendo que esta actu be equivalía a una versión de los "horrores torios" del nacismo.

DECLARACION DE

He aquí la declara PS, que ahora, mas mentarios sobre lo que tá ocurriendo, en su al abogado Faivovich:

"El Comité Central tido Socialista en sesión tomó conocim la carta enviada por tante Jaime Faivovich cretario General, con diversos juicios críticos de la posición del Fre te el grave conflicto de raeli. Al término de se acordaron las sigu soluciones:

1.o— Suspender de dad de militante al Jaime Faivovich y antecedentes del caso nismo disciplinario para que lo juzgue tiva.

Dicha resolución se el hecho que el camar vovich no ha seguido ducto regular que estatutos para exp pensamiento crítico minos desusados e emplea en su mas pios de un socialis vo y consecuente; mo, a que no es la vez que el militante vich discrepa públicamente de la ponsablemente de la política del Partido rrió ayer en vigor campaña municipal páginas de la revista Final".

Estas actuaciones militante Faivovich vechadas profundam los adversarios del su prensa mercenaria talista.

2.o— Los sectores del imperialismo versado la honestidad Partido Socialista al conflicto del Medio Oriente, expresa intermedio de nuestro tariado a cargo de Internacionales. Tal se reduce, en síntesis tar y apoyar todos mientos anticolonialis los pueblos árabes y denar la reaccionaria del actual gobierno servicio de las potencias rialistas en el Medio y de sus propósitos nación política y

Sin embargo, jamás ha llevado Socialista a preconizar trucción del Estado o el aniquilamiento blo judío. No hay un cho ni una sola socialista que pueda a la más mínima sobre tan delicado

Por otra parte, tido está consciente mantenido siempre más deferente y fraternal todos los compañeros tas de origen israelí cendencia árabe hecho jamás discriminación alguna al respecto. tiene derecho a reiterar sanos principios de cia partidaria y adop medidas correctivas quienes levanten banderas de racismo nalismos estrechos mos, terminan en por originar graves los pueblos a los que tende servir con esp históricamente conocidos.

COMITE CENTRAL PARTIDO SOCIALISTA

CANCILLER EXPLICARA LAS INSTITUCIONES SUPRANACIONALES

Invitado por Comisión de Reformas a la Constitución.

CANCILLER VALDES

El Ministro de Relaciones Exteriores, Gabriel Valdés, ha sido invitado para hoy por la Comisión Especial de Reformas Constitucionales del Senado con el objeto de precisar el alcance de la enmienda relativa a las Instituciones Supranacionales.

"Institución supranacional" es un moderno concepto que se está incorporando al Derecho Público y podría ser definido como "aquélla, aprobada por un Tratado, que dicta normas generales y obligatorias para los países suscribientes de este documento".

Esto significaría que los acuerdos de la institución supranacional primarían en determinados casos, sobre las leyes de los países que la aceptan; pero aún se discute —y esto es lo que ha ocurrido en la Comisión especial del Senado—, si esos acuerdos o resoluciones también podrían primar sobre las Constituciones respectivas.

LA REFORMA EN CAMINO

Sobre las proyecciones de esta reforma, la Comisión escuchó, durante la semana última, una exposición del señor Edmundo Vargas, Asesor Jurídico de la Cancillería.

El texto pertinente, ya aprobado por la Cámara de Diputados (art. 43), dice que "en el voto conforme de la mayoría de los diputados y senadores en ejercicio, podrán aprobarse tratados que asignen, en condiciones de reciprocidad, determinados atributos o competencias a instituciones supranacionales destinadas a promover y consolidar la integración de las naciones de América Latina".

Sin embargo, en el Senado el Ejecutivo ha presentado una indicación modificatoria, según la cual "los tratados y demás acuerdos internacionales, validamente concluidos, prevalecerán sobre la legislación interna desde la fecha de su promulgación".

"Con todo —agrega esta indicación—, cuando dichos tratados o acuerdos otorgaren atribuciones o competencias supranacionales a organismos internacionales en virtud de las cuales los faculten para adoptar decisiones obligatorias desde el momento que se acuerden, se requerirá el voto conforme de la mayoría de los senadores y diputados en actual ejercicio".

Fluye de todo ésto —comentan los entendidos—, que el tratado que agruebe una institución supranacional, no puede requerir de simple mayoría, en ambas ramas del Parlamento, sino un quórum especial, idéntico al de una reforma constitucional.

La razón es obvia, y en ello hay plena conformidad en todos los sectores políticos; pero el concepto mismo de la nueva institución, todavía no satisface a algunos, y de ahí que se haya decidido solicitar mayores antecedentes al propio Canciller Valdés.

La sesión de hoy de la Comisión Especial de Reformas Constitucionales de la Cámara Alta está citada para las 10,45 horas.

NUEVOS CREDITOS PARA PEQUEÑOS AGRICULTORES

La Federación de Pequeños Agricultores Indígenas de Victoria en la zona de Bío Bío-Malleco, lograron recientemente la firma de un convenio con el Instituto de Desarrollo Agropecuario (INDAP), mediante el cual se conceden nuevos créditos a estos trabajadores de la tierra, que atraviesan por una crítica situación de producción y créditos, dados los negativos resultados obtenidos en sus siembras y cosechas, a raíz de adversas condiciones climáticas imprevistas.

Tiempo atrás, la directiva de esta Federación Campesina habían llegado hasta la capital para sostener conversaciones con el Ministro de Agricultura, Hugo Trivelli, y con altos ejecutivos de INDAP, a los cuales entregaron un memorándum conteniendo sus peticiones, sus puntos de vista, la solicitud de ampliación de créditos y la reforma de algunos puntos básicos, en cuanto al reembolso de préstamos anteriores que se encontraban impagos por las causas anteriormente mencionadas.

TERMINOS DEL CONVENIO

Dada la situación por la que atraviesa un considerable número de agricultores de área, en lo referente a su condición de deudores morosos, se acuerda lo que se señala.

Lo INDAP, se compromete a facilitar a los Pequeños Productores, nuevos créditos en el bien entendido, que reúnan las siguientes condiciones:

a) **A los agricultores** que no estén consolidados morosos.

b) **A los agricultores** que dada su condición socio-económica, requieran indispensablemente la ayuda crediticia, excluyendo a todos los que previamente calificados se le compruebe que puedan cumplir sus compromisos por tener medios para hacerlo.

c) **A los agricultores** que no se encuentren excedidos en los montos generales que establece el reglamento interno de INDAP, y a aquellos que logren abonar cierta cantidad, que determinará la Comisión de Créditos. En este último caso se les proporcionará de acuerdo al abono hasta completar un máximo de CUATRO MIL ESCUDOS.

2.o **INDAP** se compromete en el aspecto crediticio en los siguientes aspectos:

a) **Se compromete** a entregar en créditos solamente semillas y abonos de acuerdo a lo que acceda la Comisión de Créditos de Area.

b) **Los agricultores** deberán abonar la cantidad que la Comisión de Créditos del Area determine en cada caso, antes que se le entregue los insumos correspondientes al crédito acordado.

c) **Se procederá a CONSOLIDAR LAS DEUDAS** de los agricultores y conceder prórroga hasta un plazo máximo de **tres años**, y en los casos que la Comisión de Créditos así lo decida.

d) **No se proporcionará** crédito para trabajos de SEAM, en las labores de preparación de suelo.

e) **La Comisión de Créditos** procederá a conceder los créditos con el más estricto criterio en la entrega de los insumos para no provocar nueva morosidad en los agricultores del área.

f) **INDAP** deberá proceder a liquidar judicialmente a aquellos agricultores que pudieran pagar y no lo hagan de inmediato.

3.o— LA FEDERACION DE PEQUEÑOS AGRICULTORES DE VICTORIA, se compromete a la mayor receptividad posible de todos los programas técnicos y promocionales de **INDAP**.

4.o— LA FEDERACION, se hará cargo de una amplia y variada campaña de divulgación de los acuerdos tomados y procurará a nivel de sus organizaciones de base una toma de conciencia crítica de todos y de cada uno de sus problemas; llegando a todos los organismos pertinentes en busca de una solución integral. Estos son los acuerdos establecidos entre la Dirección Zonal y el Equipo del Area de Victoria con la Directiva de la Federación de Pequeños Productores de Victoria, en sesión conjunta a comienzos de este mes.

CORVI HARA RESPETAR NORMAS SOBRE EFICIENCIA FUNCIONARIA

El Vicepresidente Ejecutivo de la CORVI, Héctor Valdés Phillips, entregó anoche la siguiente declaración oficial, en relación con una eventual paralización de labores de un determinado sector de ese organismo.

El texto de la declaración es el siguiente:

De acuerdo con la ley, la Corporación de la Vivienda debe distribuir entre su personal una asignación de estímulo con tope del 25% sobre el sueldo base, destinado "a premiarlos o recompensarlos cuando se hayan distinguido en el ejercicio de sus fonciones por la ejecución de actos meritorios en el cumplimiento de sus deberes".

Además, "este beneficio no podrá asignarse en forma general e indiscriminada sino individual y nominativamente a los funcionarios favorecidos, y su cuantía será determinada en cada caso por el Vicepresidente Ejecutivo".

Al observarse que en lo transcurrido del año se estaban registrando ausentismos y atrasos injustificados y reiterados, la Institución determinó aplicar, de acuerdo con su obligación legal, una rebaja proporcional del estículo, según el número de atrasos registrados en los 5 primeros meses del año y conforme a la siguiente escala:

10 horas: 0,% de descuento
10 a 20 horas: 5% de descuento
20 a 30 horas: 10% de descuento
30 a 40 horas: 20% de descuento
40 a 100 horas: 30% de descuento
100 horas arriba: 50% de descuento.

Esta medida se ha aplicado con estricto sentido de justicia, ya que, la asignación de estímulo como su nombre lo indica, es para premiar el esfuerzo y la colaboración que los profesionales y administrativos presten a la Institución, y antes que nada, el cumplimiento irrestricto de las normas que regulan una correcta labor funcionaria.

Aplicando el nuevo sistema se comprobó que poco más del 15% del personal de CORVI se vio afectado con la medida, y, al mismo tiempo, quedó en evidencia que algunos funcionarios registraban más de 100 horas de atrasos durante los cinco primeros meses del año; esto significaba, nada menos, que una inasistencia injustificada en ese mismo plazo, de dos semanas y media completas de trabajo.

Frente a esta resolución, algunos de los afectados han paralizado sus labores en señal de protesta y pretenden arrastrar a los demás profesionales en aras de una mal entendida defensa de derechos que no son tales.

Ante la actitud asumida por el grupo afectado, el Vicepresidente suscrito expresa categóricamente que la medida se mantendrá en forma inflexible, sin perjuicio naturalmente de considerar aquellas rectificaciones o errores de hecho en que involuntariamente pudiere haberse incurrido.

Por último, el suscrito advierte que se adoptarán todas aquellas medidas que en justicia corresponda, dentro de la ley, en resguardo de la disciplina que debe imperar en la Institución.

TRIBUNA:

La Reforma Agraria y el Diputado Guastavino

El domingo último se debatió en la audición de Radio Portales, la Gran Encuesta, el palpitante tema de la revolución en libertad. Jaime Castillo y Julio Silva defendieron la tesis de la Democracia Cristiana, impugnándola el diputado comunista Luis Guastavino y el ex Ministro socialista Clodomiro Almeyda.

La discusión adquirió profundidad teórica, calando hondo en las filosofías sustentadas por los personeros participantes en la democrática y cordial mesa redonda de la mencionada emisora. Sólo desentonó un instante la reunión cuando el parlamentario comunista, sintiéndose incapacitado para mantener el diálogo al elevado nivel impuesto por los personeros democratacristianos, apeló al uso del ataque personal en lugar de aducir razonamientos que ilustrarán la justeza de sus planteamientos.

En medio del punzante y agitado diálogo emergió el problema de la reforma agraria, cuya envergadura y sustantiva importancia hizo variar el rumbo de la marea, desplazando a segundo plano el tema principal de la reunión. Aconteció, como en la sabrosa anécdota de Bernard Shaw, que "la cola del perro creció tanto que llegó a determinar los movimientos del cuerpo del animal"...

El diputado Guastavino sostuvo, en acalorada intervención, que la reforma agraria no podía materializarse en nuestro país ni podría rendir frutos si previamente no se enfrentaba y derrotaba a las fuerzas del imperialismo yanqui y su penetración en la economía nacional. Incluso fue más lejos cuando dijo que Estados Unidos, actualmente, ve con buenos ojos la realización de la reforma agraria porque daña a los latifundistas chilenos y permite a los inversionistas norteamericanos seguir disfrutando de privilegios en sus propiedades y explotaciones mineras.

Las expresiones del parlamentario comunista involucran afirmaciones teóricas y prácticas que, por su trascendencia, merecen analizarse detenida y serenamente.

En lo inmediato, ¿cómo explica el personero comunista el apoyo de su partido a los proyectos del actual Gobierno que han permitido al Congreso Nacional despachar las leyes sobre la reforma agraria y la sindicación campesina? ¿No afirma él que Estados Unidos auspicia estas transformaciones de la infra-estructura de la sociedad chilena?

En el campo teórico, las afirmaciones del diputado Guastavino no resisten el agua fuerte de la propia doctrina marxista. El Partido Comunista establece en su Declaración de Principios que la revolución chilena es de tipo agrario y antiimperialista. Esta caracterización ha servido de basamento teórico y práctico para formular la estrategia y la táctica de la acción comunista en nuestro país, como lo afirmó el senador Carlos Contreras Labarca al rendir homenaje al fundador del partido comunista criollo, Luis Emilio Recabarren, en la sesión del Honorable Senado, efectuada el 13 de julio de 1966: "Su interés por estos problemas campesinos, lo llevó a incorporar entre los acuerdos del Congreso de nuestro partido, celebrado en 1923, una resolución en que se declaraba que el partido no debe abandonar un solo momento la acción de educación de los campesinos, tomando en cuenta que el establecimiento de una sociedad comunista no es posible sin la cooperación de los campesinos".

El diputado Guastavino sabe que al Partido Comunista de Chile se le han formulado reiteradas críticas en los congresos internacionales por su debilidad teórica y práctica frente al problema agrario. Por los graves errores cometidos en este frente, perdieron sus cargos directivos y cayeron en desgracia toda una generación de dirigentes del comunismo criollo. No se les perdonó lo que se llamó "traición a los intereses de las masas campesinas" durante el gobierno del Frente Popular, y, particularmente, cuando participaron junto a los latifundistas liberales con tres ministros y no presentaron siquiera un proyecto de ley para establecer la reforma agraria.

Resulta indudablemente interesante que se aclare la posición sustentada por el diputado Guastavino, máxime si se considera que oficialmente el partido comunista no ha formulado revisión de la tipificación de la revolución chilena. ¿Seguirá teniendo validez lo establecido en la Declaración de Principios de dicha colectividad o estaremos ante una maniobra estratégica o táctica de nuevo cuño surgida bajo el resplandor de la hoguera de la Tricontinental de La Habana?

Combatiente.

INICIARAN TRABAJOS DE TUMBA DONDE DESCANSARAN LOS RESTOS DEL CARDENAL JOSE MARIA CARO

Los trabajos de construcción de la tumba en que descansarán en forma definitiva los restos del Cardenal Caro, se iniciarán el próximo viernes, según informó anoche la comisión encargada. La tumba quedará ubicada detrás del Altar Mayor de la Catedral de Santiago, y bajo el Coro de la Asunción de María, o sea, frente a la entrada de la cripta.

Se ha escogido esta fecha inicial de los trabajos, pues ese día se cumplirán los 101 años del natalicio del Cardenal. Se procurará tener terminada la tumba antes del 4 de diciembre próximo, aniversario de la santa muerte del primer Cardenal chileno.

Para realizar este trabajo, la comisión que tiene a su cargo la obra cuenta con las donaciones en dinero que se han recibido en la alcancía que hay en la puerta de la cripta, y con los obsequios y donaciones que se espera recibir de los amigos, diocesanos y admiradores del fallecido Cardenal.

Interesados en hacer donaciones pueden enviarlas al presidente de la comisión, Monseñor Joaquín Fuenzalida, casilla 3306; o al secretario, don Fernando Díaz, casilla 2933; o al tesorero, don Mario Daroch, casilla 21, todos en Santiago, o bien, depositarlas en la alcancía respectiva, en la puerta de la cripta de la Catedral.

RECTORES Y DIRECTORES ASIST A SEMINARIO

El Colegio de Rectores reunirá esta tarde a partir de las, en el local del Instituto Nacional, para analizar materias que se estudiarán en el "Seminario de Rectores y Directores", a realizarse en Santiago entre el 19 y el 28 de julio próximo, ambas fechas inclusive.

A la cita concurrirán los rectores y directores de todo el país —Arica a Magallanes— y ha sido organizada por la Dirección General de Educación Secundaria, el Colegio de Rectores y el Centro de Perfeccionamiento.

LA NACION Empresa Periodística LA NACION • Fundada el 14 de Enero de 1917 • Agustinas 1269-Tel. 82222 - Cas. 81-D
Presidente del Consejo: JORGE CASH M. • Director: CLAUDIO ORREGO V.
Representante Legal: EDUARDO LABBE J. • TODOS DOMICILIADOS EN: AGUSTINAS 1269

La Explosión Educacional

Surgen en la actualidad ciertas dudas referentes a la política educacional del actual Gobierno que comenzó a encarar desde el primer momento. El planteamiento mismo del problema se hace en términos tales que indican una notoria mala fe. Se ha dado al problema educacional un enfoque unilateral: el "material" y que se han deliberadamente a la sombra los aspectos propiamente intelectuales, contenido de los programas de estudio.

Excesivamente materialista, el Gobierno plantearía su política educacional sobre la base de metros cuadros de edificación, número de aulas, aumento numérico del profesorado, olvidando las no menos necesarias reformas de fondo.

Deseáramos destacar en primer lugar que el tono con que se plantea el aspecto material de la educación chilena no hace honor ni a quienes formulan las críticas ni a la seriedad misma. El aumento cuantitativo de la educación chilena se pasa de largo como una especie de detalle, accesorio, sin considerar que las cifras en este terreno no tienen parangón en el mundo. Con orgullo para Chile en el exterior y suponen el más gigantesco nunca jamás realizado en Chile. Nosotros no las pasaremos por alto. Al contrario, pensamos que sería una vez más puede servir para refrescar la memoria a quienes con intenciones políticas, quieren olvidarlas.

La escolaridad primaria alcanzó al año del presente año al 90%. Esto debería provocar una salutífera conmoción a cualquier persona interesada en el problema educacional chileno. Se trata, en efecto, de un record en cualquier país del mundo y nos pone a la par con uno o cinco países más adelantados del mundo.

La escolaridad total en Chile al finalizar este año al 27% de la población, es decir, 27 de cada cien chilenos se encuentran en la actualidad recibiendo educación. Este promedio es más alto de toda América Latina y nos deja entre los cinco primeros países del mundo.

El aumento masivo de la educación chilena es de quinientas mil plazas entre los años 1965 y 1967. Este aumento es igual al alumnado total de ciertos países subdesarrollados que tienen, sin embargo, población tres o cuatro veces superior a la nuestra. Nunca en toda la historia de América Latina se había llevado a cabo un esfuerzo semejante y muy pocos países en el mundo pueden jactarse de un aumento masivo similar.

Un quinto del presupuesto nacional está destinado a la educación en todos sus niveles. Este porcentaje no tiene paralelo, asimismo, en nuestro continente con la sola excepción de Costa Rica, que nos iguala.

No parece, entonces, muy honesto el procedimiento que consiste en pasar por alto el esfuerzo material en lo referente a educación, dando al término "material" un sentido tácitamente peyorativo. Sobre todo, porque el "simple" aumento material de la educación supone consecuencias nada materiales y que pueden llegar a transformar una sociedad al extender la educación a todos los sectores.

Pero la segunda parte de la crítica no está mejor fundada. En efecto, el actual Gobierno no sólo no ha olvidado la reforma cualitativa de la enseñanza, sino que su acción en este terreno ha roto una pasividad que alcanza —para no citar más que a un sector— a 1929 en la educación primaria. Lo que se deja deliberadamente al margen de la discusión es que la carga recibida por el Gobierno es tan grande en este terreno, que cualquier esfuerzo, aun considerable, podrá criticarse sobre la base de lo que queda por hacer. Es cierto que no basta con instaurar los séptimos y octavos años; es cierto que hay programas de determinados ramos totalmente anacrónicos. Pero supone mala fe olvidar el **estado anterior** de la educación y el espíritu que imperaba antes en esta esfera, para centrar las objeciones en los vacíos todavía existentes. Hacer tabla rasa sobre el pasado educacional es jugar con los dados cargados, porque toda reforma debe contar con éste para poner en marcha los nuevos programas.

La política educacional del actual Gobierno es motivo de legítimo orgullo para el país en el exterior y uno de los puntales más sólidos del programa del Presidente Frei. Cuantitativa y cualitativamente este Gobierno ha hecho más por la educación en Chile que cualquier Gobierno anterior en tres años. Este es un punto que hay que tomar en cuenta si se quiere abordar seriamente el problema; la explosión educacional de estos tres años es increíble, y nada autoriza a criticar lo que se ha hecho en nombre de lo que queda por hacer.

Servicio de Investigaciones

Bajo las muchas palabras que usa el argentino nos llega para este lado de la cordillera, está la que designa a "tiras", es decir, a los agentes de la policía secreta, quienes son fácilmente reconocidos por nuestros servicios del delito con un poco de intuición que hace que se sentise ante quien está siendo constantemente, de tiempo, por dar tranquilidad al diario vivir de los conciudadanos y que el delincuente sea rápidamente aprehendido y con buen recaudo, sin lugar a dudas, es la forma en donde más se expresa el apoyo. Constituyen la policía represiva de decir, aquella que cuando una vez que el delito ha sido cometido, a fin de efectuar, estudiar todos los antecedentes y llevar ante el juez al autor o autores de aquel para que reciba la pena que le corresponde. Sin fondos son sus medios de acción, con todos los riesgos que encierran; la soledad de los que se arredra en la noche, aunque sabiamente que allí, entre los árboles, puede estar el autor de algún hecho fatal. Si en alguna ocasión puede emplearse la entera propiedad de la palabra que es "abnegado" el Servicio de Investigaciones de Chile se la ha bien ganada.

En la "Revista Chilena" de fines del año 1875, Vicuña Mackenna escribió un interesante estudio sobre los orígenes de la policía nacional. Entre sus palabras, la primera policía de investigaciones de nuestro país nació por 1844, cuando un ciudadano Pedro Vidaurrázaga, conocido por el "Chaquetón", trabajó con el capitán Chacón, jefe de la policía nacional, en denunciar a sus compañeros, abandonando, sin embargo, a sus amigos para siempre. Muchos años la policía secreta estaba por funcionarios de uniforme, a quienes se llamaba "Comisionados".

El Servicio depende del Ministerio del Interior y sus misiones primordiales podríamos agruparlas en las siguientes:

—Velar por la tranquilidad pública, previniendo la perpetración de hechos delictuosos y actos atentatorios contra la estabilidad de los organismos fundamentales del Estado.

—Dar cumplimiento a las órdenes emanadas de las autoridades judiciales y administrativas en los actos en que intervengan como tribunales especiales.

—Prestar su colaboración a los tribunales con jurisdicción en lo criminal.

De la Dirección General, hoy en manos de Emilio Oelckers Hollstein, desde hace seis años y siete meses, dependen varias y muy importantes reparticiones, de las cuales mucho se podría hablar si tuviéramos espacio suficiente. Digamos algo de unas pocas:

El Laboratorio de Policía Técnica colabora en forma científica, teniendo un buen número de seleccionados peritos que laboran en secciones químicas, fotográficas, dactiloscópicas, documentales, dibujo lineal, balística, pirotécnica, imprenta, etc. Su labor es vastísima y de enorme importancia.

El Depto. de Extranjería controla al elemento foráneo en el país, como, asimismo, a los que pasan por nuestro territorio, aunque sea sólo unos minutos. De este servicio depende la "Interpol", o Policía Internacional, que tiene que ver con actividades ilegítimas internacionales, especialmente en lo que se refiere a contrabandistas, traficantes de drogas, tratantes de blancas, espionaje, sabotajes, etc.

La Escuela Técnica de Investigaciones, que ahora tiene su nuevo edificio en la Avenida Brown Norte, prepara teórica y prácticamente a los aspirantes a detectives y perfecciona a todo el personal en servicio activo.

Antes bastaba un año de estudios para poder recibirse de detective. Ahora ese lapso se ha duplicado y el resultado ha sido magnífico, pues la preparación, como es lógico, es mucho mejor al recibir el título. Antes se exigía 5º año de humanidades para poder ingresar a la Escuela Técnica de Investigaciones; ahora es necesario presentar la licencia secundaria. Para pasar de detective 1º a subinspector, bastaba un curso de tres semanas; ahora ese curso se ha ampliado a cuatro meses. Para subir de comisario a subprefecto era indispensable un período especial de estudios de tres semanas; ahora son tres meses, y serán cuatro muy pronto, con cátedras de orientación profesional y ambiental.

Se ha contratado a un grupo de sociólogos y psicólogos para reforzar el Gabinete Criminológico, que lleva el control estadístico de los errores que puedan cometerse con el público. Se ha recibido equipo de radio de banda lateral única y de frecuencia ultra corta, y con esto está completada la comunicación con todos los Servicios de Investigaciones del país.

Se ha cumplido una política de adquisición de casas para el personal a través del territorio; así tenemos adquisiciones en Punta Arenas, Natales, Puerto Aisén, Coihaique, Puerto Montt, Temuco, Valdivia, Antofagasta, Tocopilla y otras localidades.

Emilio Oelckers, que como oficial de Carabineros estuvo tres años como asesor policial en Colombia, que completó su curso en el Instituto Superior de Carabineros y que ha viajado en afán de perfeccionamiento de la especialidad que hoy dirige en nuestro país, deberá sentirse orgulloso de la institución a su cargo en el 34º aniversario que hoy cumple. Si los delincuentes habituales no quieren a los "tiras", la ciudadanía sana del país los aplaude y los alienta de todo corazón.

Santiago Polanco Nuño

Partido Nacional y Cinismo Político

El Partido Nacional se ubica, objetivamente, en el extremo reaccionario del país. Nacida de la fusión de liberales, conservadores y pratistas, a los cuales se agregaron aventureros políticos, elementos desplazados del poder, oportunistas de última hora y todo tipo de "pescadores a río revuelto", esta colectividad ha mantenido una posición extraordinariamente retardataria. Así ha ocurrido frente al proyecto de reforma agraria; frente a la modificación del artículo 10 Nº 10 de la Constitución, sobre la propiedad; frente al impuesto patrimonial; al proyecto de ley que crea la Oficina Nacional de Planificación, y otras medidas que tienden a modernizar y reestructurar nuestra sociedad sobre bases más justas y humanas.

Repudiados por el pueblo en las últimas elecciones, con escaso apoyo entre los jóvenes trabajadores y universitarios, sin arraigo ninguno entre los sectores campesinos y de pobladores, despreciados por los grupos de trabajadores organizados del país, han recurrido a la infamia y la mentira para atacar a este Gobierno y al Partido Demócrata Cristiano. Nunca antes los Partidos Liberal y Conservador descendieron tanto y se arrastraron tan bajo para hacer oposición, como ahora los dirigentes del PN. Nunca antes existió tanta desvergüenza y tan poco respeto por la propia dignidad, como ahora entre los directivos nacionales. Se trata de mentir e injuriar, de desprestigiar al enemigo y enlodarlo, con la convicción de que siempre queda algo después de esta triste labor de emporcamiento.

En cambio, nunca el PN se ha destacado por la profundidad de sus análisis políticos. Jamás ha abandonado el campo del grito destemplado, de la fácil acusación sin pruebas concretas, del ataque personal y el rumor maledicente. Pareciera que sus dirigentes sólo pueden batallar en este campo, donde más vale la chabacanería que la inteligencia, más la desvergüenza que la honestidad, más la palabrería vana que el análisis serio y meditado. Sólo allí se encuentran en su ambiente los nacionales. Invitados a abandonar esa postura y a asumir posiciones racionales y abiertas, sólo son capaces de agitar un poco sus consabidas y torpes consignas, para luego hundirse aún más en el fango de su desfachatez y estulticia.

Sólo en este contexto es posible ubicar y entender la última declaración emitida por el PN, después de la elección de O'Higgins y Colchagua.

Dicha declaración es un amplio mosaico de lugares comunes (el "falso dilema marxismo o Democracia Cristiana"); de apasionada y superficial defensa de sus propios intereses, ("la división de Chile en izquierda progresista y derecha reaccionaria, es falsa, inactual e interesada"); de hilarantes afirmaciones ("el Partido Nacional impulsará las reformas necesarias para modernizar el Estado, promover el desarrollo económico y posibilitar el progreso social").

Pero donde la desvergüenza llega a un límite insólito, es cuando el PN declara que el único partido reaccionario de Chile es el Demócrata Cristiano, y lo acusa de estar entregado al imperialismo económico, a los grandes consorcios monopolistas y de haberse aliado a sectores del clero que intervienen en política. ¡Curiosa demostración de versatilidad política e ideológica!

Los hombres que hoy dirigen al Partido Nacional fueron, durante muchos años, los más influyentes de la política nacional. Incluso, muchos de ellos ocuparon cargos de alta responsabilidad pública. Y, en su calidad de tales, entregaron las riquezas del país al imperialismo y consolidaron esta situación, sin hacer nunca nada por variarla. Ellos fueron los que unieron el aparato político a los grandes monopolios, y aún hoy defienden la compatibilidad entre los cargos políticos y el desempeño de funciones directivas en la banca, la industria y el comercio. Nunca antes levantaron su voz para denunciar este hecho. Y resulta que antes tenían en sus manos los instrumentos para operar esos cambios que hoy dicen propiciar.

¿Cómo puede, entonces, el PN reivindicar ahora para sí una posición de avanzada? ¿No se dan cuenta sus dirigentes que el pueblo no es ya la masa amorfa y desinteresada que ellos podían manejar ayer a su entero gusto, cohechándola, engañándola en sus intereses y manteniéndola en la opresión y la ignorancia? Hoy el pueblo reconoce quiénes son sus aliados y quiénes sus sepultureros. Esto, aunque los últimos se disfracen de "amigos del pueblo"...

El PN ha equivocado, pues, el camino. En vez de luchar contra su propia sombra y querer borrar su pasado, debería adoptar una actitud honesta y realista frente al presente. Por último, es eso lo que le exigen sus militantes. Nada más. La votación que obtuvo el PN en O'Higgins y en Colchagua, debiera abrirle los ojos a la realidad. El pueblo está cansado de soportar a los majaderos que sólo desean destruir y negar lo hecho. Quiere hombres con ideas nuevas y positivas, capaces de proponer soluciones modernas y audaces a nuestros problemas más urgentes. No simples repetidoras de consignas y ataques. Parece que los nacionales no han comprendido tampoco esta exigencia del momento presente.

Gregorio Pimentel.

Fábula del Smog

Las multitudes que vivían en el campo se aburrieron de levantarse y acostarse para ver el sol y las lluvias y no tener más música que los "múuu" y los ladridos, y se fueron a vivir a las ciudades.

Y vieron teatro y cine, y asistieron a los partidos de fútbol, oyeron radio, y hablaron por teléfono, y bailaron en las **boites**, y esperaron movilización, y trabajaron mucho, y fumaron, y metieron ruidos con las máquinas y se sintieron felices.

Pero luego la ciudad se les hizo insoportable con tantos ruidos y tantas máquinas, con tantos altoparlantes y **klaxons** y tantas opiniones y tantos psiquiatras, y sintieron angustia. Por eso bebieron y fumaron desesperadamente y llenaron de humo la ciudad y descubrieron el **smog**.

Y entonces se dijeron:

—Volvamos al campo por causa del **smog**.

Y así inventaron el barrio alto.

Era un barrio igual que el campo, pero todo pavimentado, y además sin vacas, ni inquilinos, ni mayordomos ni patrones, con pasto para mirar no más y con flores de tener y no de comer.

Había agua caliente que salía de cañerías y no de los ríos, y árboles para gozar contemplándolos. Y no había **smog**.

Para vivir en el barrio alto había que ir todos los días a la ciudad y trabajar, pero el mayor trabajo era el viaje; pero eso no tenía importancia, porque creían estar en el campo todo el día y no en las noches y mañanitas solamente.

Y gente de todas partes se fue al barrio alto, cuyas casas se achicaron y cuyos patios se volvieron diminutos. ¡Pero eran patios y se sentían en el campo! Y acomodaron sus habitaciones, y les pusieron chimeneas y bebieron y fumaron. Y para hacer más grata la ilusión de estar en el campo, quemaban las basuras haciendo hogueras.

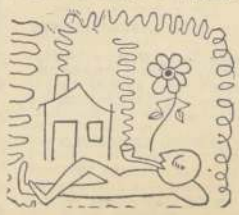

Y el barrio alto se llenó de **smog**.

Y comenzaron a regresar a la ciudad para respirar el aire, que era más puro que el del barrio alto. Y si en las calles hallaban más polvo y basuras que en el barrio alto, suspiraban, porque entonces recordaban el campo.

Y la ciudad se llenó de mucha gente más, hasta que hubo más **smog** que en el barrio alto, y fueron al psiquiatra, y sintieron angustia, y volvieron al barrio alto por causa del **smog**. Y tiempo después, volvieron a la ciudad por causa del **smog**. Y así sucesivamente.

De donde algunos concluyeron que hay un **smog** mental que nos impide ver que por donde vayamos iremos siempre en nuestra envoltura de **smog**.

Máximo Pérez

La U. C. Porteña en Ebullición

Un hecho cuya posible trascendencia no puede ignorarse, ha ocurrido en la Universidad Católica de Valparaíso. El Consejo Superior del plantel, presidido accidentalmente por el Vicerrector ya que el titular se encuentra en el extranjero, ha resuelto "**declarar en reorganización la actual estructura académica de la Universidad.**" Esto, con el objeto de hacer posible "una efectiva comunidad entre profesores y alumnos en búsqueda de la verdad, en la que se estudie y transmita la ciencia y la técnica...", que "permita la generación democrática de las autoridades académicas, con directa intervención de docentes, alumnos y personal administrativo", etc.

No es posible repetir aquí la declaración completa que ha dado a conocer a la prensa el Vicerrector de la Universidad Católica de Valparaíso, pero de los párrafos señalados puede deducirse cuáles son el espíritu y la intención final que han determinado los términos del manifiesto.

Desde hace bastante tiempo existe entre la juventud universitaria una inquietud no disimulada frente a lo que ella estima que deben ser la organización y la enseñanza de la Universidad, en relación con su responsabilidad frente al medio social que le permite su existencia, esperando a su vez de ella un impulso permanentemente renovado de progreso. Este fenómeno ha sido, sin duda, mucho más agudo en las Universidades Católicas de Valparaíso y de Santiago, donde la inquietud se ha transformado en descontento.

En sí mismos, los planteamientos fundamentales del Consejo Superior de la Universidad porteña, que determinan los acuerdos adoptados, son plenamente aceptables. La idea de democratizar la enseñanza en el nivel máximo, el deseo de hacer efectiva y actuante la solidaridad entre Universidad y comunidad nacional, la intensificación de la investigación científica y, en general, todo lo que contribuya a mejorar y perfeccionar la función de la Universidad, son elementos de claro valor progresista y, en la medida en que sean auténticos, merecedores de respeto y aplauso.

Por otra parte, la actuación del Consejo Superior de la Universidad Católica de Valparaíso está al margen de toda consideración de política de partido. La política contingente no está comprometida en la situación producida.

La participación activa de los profesores da al movimiento un peso innegable, ya que no podría pensarse que éstos en masa han actuado en función de impaciencias ni de intereses mezquinos.

Por otra parte, la decisión lisa y llana de destituir en ausencia al Rector titular, no deja de ser insólita. De acuerdo con la organización imperante, esta medida debe ser aprobada por el Obispo de Valparaíso, al igual que la iniciativa y formas acordadas para llamar a nueva elección de Rector.

En todo caso, y al margen de todo tipo de consideraciones personales, el fenómeno protagonizado por el Consejo Superior y autoridades estudiantiles de la Universidad Católica de Valparaíso, constituye una seria y resuelta decisión de impulsar cambios de signo positivo, al margen de la pasión política, que en estos casos sirve para estimular intereses y deratar pugnas de imprevisible desenlace. Es de desear que, cualquiera que sea el resultado final de los hechos comentados, se conserve el espíritu universitario y se mantenga alejado todo signo de politiquería, que, seguramente, algunos podrían tratar de introducir en su propio beneficio.

Sin duda, la opinión pública observa, con la mayor atención, el desarrollo de estos acontecimientos que se han producido por primera vez en la rica y múltiple historia universitaria chilena.

C. P.

No Merecen que se les Defienda

En algunas de nuestras recientes ediciones hemos dado cabida a crónicas en que se da cuenta de la condición de increíble abandono y explotación en que se mantiene, en diversas propiedades rurales, al personal de inquilinos y de trabajadores permanentes o temporarios del predio.

La información que delata el hecho de que en la zona de San José de Maipo se pagaba, hasta hace muy poco tiempo, a los campesinos un salario de cincuenta pesos al día, es absolutamente exacta y está fehacientemente comprobada por documentos incontestables.

Las pocilgas en que deben habitar los inquilinos del fundo San José de Paine, cuyas fotografías insertamos en nuestro diario, constituyen otro baldón; como lo son, por desgracia, millares y millares de supuestas "viviendas" en diversos fundos del país.

Los propietarios agrícolas que burlan los salarios mínimos, que roban a sus personales la asignación familiar, que no les hacen sus imposiciones sociales, son, también, numerosos y están esparcidos a lo largo de todo el territorio.

Todas estas comprobaciones demuestran irredargüiblemente que hay en el país un número importante de agricultores que no cumplen con su deber social de empresarios; que, acicateados por la fiebre de lucro, no vacilan en apropiarse de dinero perteneciente a sus trabajadores o en explotar las necesidades o la ignorancia de gente a la que, intencionadamente, se ha mantenido aislada, para que no se entere de sus derechos ni de las obligaciones del patrón.

Contra este tipo de terrateniente sin entrañas ni escrúpulos obrará, principalmente, la Reforma Agraria, que, como es sabido, consigna como una de las causales de expropiación el hecho de que un fundo esté trabajado por campesinos a los que se burla en sus salarios, regalías o beneficios previsionales.

Nadie, con un elemental sentido de honestidad y de justicia, puede defender a esta clase de patrones que esquilman a sus campesinos; sin embargo, entidades que deberían cimentar su prestigio, precisamente, depurándose de estos elementos indeseables, se aprontan a librar batalla en defensa de los "derechos inalienables" de todos los propietarios, sin hacer distingo entre los que saben cumplir con sus deberes sociales, económicos y morales, y aquellos otros que desprecian la persona humana de sus colaboradores y abusan del poder que les da su riqueza, haciendo víctimas a sus trabajadores, no sólo de tratos personales vejatorios, sino que también de exacciones en el monto de la remuneración que, en justicia, deben a esos personales.

Nadie puede discutir el derecho de las entidades gremiales, formadas por los patrones, el derecho y, aun, la obligación, generalmente estatutaria, que las asiste para defender a sus asociados. Pero cuando la nota se extrema, y resulta que esas entidades intentan defender, también, a verdaderos delincuentes sociales y económicos incrustados en los registros de las entidades empresariales, se ve que tales organismos se están saliendo de su papel, para transformarse en instrumentos de grupos cuya conducta no merece sino severo castigo y sanciones drásticas.

Lamentable exceso, que puede conducir a actitudes dignas de todo repudio y, más que eso, a la pérdida del prestigio, trabajosamente ganado en más de un siglo de elevada acción por entidades o grupos que, ahora, algunos pretenden transformar en sirviente de propietarios que carecen de ética empresarial y hasta personal, y que están demostrando que son elementos nocivos, no sólo para la entidad en que han logrado afiliarse, sino para el propio país, que no puede tolerarse el lujo de aceptar entre sus patrones a individuos que no tienen ni el más elemental concepto de la equidad, la solidaridad ni del bien colectivo y común.

Arf.

La Bomba de Hidrógeno China

Coincidiendo significativamente con la visita de Kosygin a las NN. UU., China anunció que ha hecho estallar su primera bomba de hidrógeno, con lo cual quedará en el mismo nivel de EE. UU., la URSS y Gran Bretaña, únicos países poseedores de esta arma terrible.

En 1958, Mao afirmó que "es completamente posible hacer varias bombas atómicas y de hidrógeno, en un período de 10 años". Nadie puede negar que su vaticinio se ha cumplido con creces.

Efectivamente, China inició su carrera nuclear en 1964, fecha en que hizo detonar una bomba atómica similar a la que EE. UU. arrojó sobre Nagasaki e Hiroshima, en 1945. Después, realizó cuatro experiencias más entre 1965 y 1966, todas las cuales constituyeron un sostenido progreso, hasta llegar a su sexta prueba, esta vez con la bomba H.

La posesión de este mortal instrumento en manos de China no sólo acentúa el proceso de profunda alteración en el equilibrio de fuerzas en el mundo, y en especial en el Lejano Oriente, sino que es una nueva y grave causa de preocupación, debido a la agresividad de que hace gala el país de Mao.

Es difícil, sin embargo, no explicarse el carácter xenófobo que ha ido adquiriendo la revolución china, pues esta nación tiene muy pocos motivos para sentir alguna simpatía hacia las grandes potencias, la URSS incluida, por cierto.

La historia de China moderna se inicia con la intromisión del hombre blanco, que a cañonazos terminó con el aislamiento comercial del país, y entró a saco a sus mercados. Entre 1860 y 1875, las potencias extranjeras cooperaron entre sí para repartírselos. Más aún, le arrancaron grandes trozos de su territorio. Así, Rusia conquistó amplias zonas, a lo largo de la frontera noreste; los británicos acabaron con la soberanía china sobre Birmania del Norte, los franceses, sobre Anam y Tonkin, y los japoneses sobre las islas Liu Chiu, Manchuria del Sur y Formosa.

Durante los primeros 50 años de este siglo, China no ha conocido la paz ni ha dejado de sentir sobre sí la mano extranjera, nada suave, por cierto. El propio Stalin hizo muy serios esfuerzos para arrebatarle la extensa provincia de Sinkiang (en donde ahora se desarrollan las pruebas atómicas), instalando allí en 1932, el Gobierno títere del general Song. Las actitudes rusas contra China se remontan al siglo XVI, cuando inició su expansión en Asia, y siguieron una línea sostenida que no se interrumpió con la Revolución de Octubre. Ello explica la ambigüedad que siempre ha presidido las relaciones entre ambas, y el hecho de que China, en cuanto se hubo repuesto de su larga guerra civil, procurara independizarse material e ideológicamente de la URSS.

Estas y otras razones han conducido a la actual agresividad de China, que, con esta prueba, ganará aún más prestigio entre las masas extremistas del mundo. Esto es particularmente aplicable a Medio Oriente, en donde, sin duda, el desenlace militar de la crisis ha creado un vacío político que Mao procurará llenar.

La nueva experiencia nuclear china, pues, introduce en el cuadro internacional nuevos elementos de conjeturas y de tensión, imposibles de silenciar.

C. N.

Mirador deportivo

Premio a los Esforzados

Nuevos deportistas se han ganado el derecho de incorporarse a la delegación que defenderá los colores nacionales en los Juegos Panamericanos de Winnipeg. Las marcas cumplidas por los ciclistas en los 100 Kms. y las de Marlene Ahrens y Carlota Ulloa, en atletismo, han ampliado la lista de los que hace cerca de un año vienen trabajando con entusiasmo, dedicación y mejorando sus rendimientos.

Ha sido una nota realmente estimulante la que ha dado el deporte aficionado. Hubo clara respuesta al exigente "Plan Winnipeg", y aun cuando muchas performances que eran indispensables para quedar entre los escogidos parecían demasiado duras, quedó demostrado que hay elementos de nuestro medio que, sometidos a un entrenamiento dedicado, pueden llegar a destacados sitiales.

Con la misma fórmula que hoy impera en la élite deportiva y que no es otra que el adiestramiento diario, intenso y progresivo y el renunciamiento a muchos aspectos de la vida fácil y agradable, un grupo de esforzados atletas se ganó el derecho de llegar a Canadá. En esta elección no han primado ni los antecedentes deportivos o los viajes de premio. Aquí la selección ha distinguido a aquellos valores que, ajustados al plan exigente y rígido y orientado por las propias Federaciones, se ganaron con todas las de la ley el honor de representar al país en la justa más importante que tiene América, después de los Juegos Olímpicos.

En el mes que resta antes de abandonar el país con una dedicación total y una semiconcentración, se pulirán muchos aspectos de la preparación y seguramente en Winnipeg cumplirán al máximo de sus posibilidades. No serán muchas las medallas que traerán al regreso, pero, por lo menos, habrá la satisfacción para quienes dirigen el deporte del país de que se hizo un esfuerzo serio de preparación en un plazo aproximado de un año.

Seguramente si el Comité Olímpico hubiera dispuesto de mayores medios económicos se podrían haber obviado —como lo hacen en tantos países— diversos problemas para una dedicación más completa de los competidores por un tiempo más prolongado.

Equitadores, tiradores al platillo y de pistola, atletismo, tenis, ciclismo, boxeo y posiblemente esgrima, serán los deportes que esta vez llevará la representación de Chile a los Juegos Panamericanos. Van los mejores, los que se sacrificaron más y por más tiempo. Llevan el respaldo de toda la afición que ha conocido de sus desvelos.

Al cerrar el ciclo odioso de las designaciones se comprobó también la alegría que significó incorporar en último plazo a deportistas que habían brindado días de júbilo inolvidable en varias confrontaciones internacionales, como es el caso de Marlene Ahrens y Carlota Ulloa.

Se puede asegurar que la élite del deporte aficionado chileno va a Canadá.

L.

¿Sabía Ud. Que...?

En la Escuela Oficial de Ingeniería Técnica de Colonia, Alemania Federal, está instalado un ordenador electrónico que ya ha sido capaz de descubrir falsificaciones de cuadros famosos, que se pretendía hacer pasar por auténticos.

Ha llegado tan lejos este computador, que es capaz de trazar en el papel, con una plumilla, dibujos semejantes a la creación del "op art".

Este "computador analógico" es uno de los pocos de su clase que existen en Alemania, y está a cargo del doctor Fuchshuber, profesor de Ordenación Electrónica de Datos y de Ordenación Electrónica.

El joven profesor de 35 años, lo emplea principalmente para establecer un puente de unión entre las ciencias exactas y el arte. El doctor Fuchshuber está convencido que podrá "programarle" al computador todos los datos necesarios para "reconocer" las obras de todos los pintores; "es solamente cuestión de esfuerzo", ha dicho.

El mismo está analizando los primeros ensayos. Lo que ya se ha logrado es descubrir de esta manera con mayor rapidez a los falsificadores de cuadros.

Para ello se compara, por ejemplo, el modelo de un Renoir falsificado con los de toda su obra. El método es mucho más amplio y seguro que el de las actuales comprobaciones de falsificación.

Podría pensarse que los artistas llegarán a resultar víctimas de la automatización; que el cerebro electrónico llegue a pintar obras de magnífica factura y en cualquier estilo. Pero no. La hora fatal está llegando solamente para los falsificadores. Los creadores auténticos pueden sentirse plenamente seguros:

"Sin embargo —ha dicho el profesor Fuchshuber—, un computador no podrá pintar jamás por su cuenta. Siempre necesitará del concurso humano. No se convertirá, pues, en competidor de los pintores".

Un científico famoso, a quien se le creía un enamorado enfermizo de las máquinas electrónicas, desmintió el hecho con todo énfasis y reconoció:

"Las máquinas electrónicas son lo más tonto que hay. Son útiles, pero si el ser humano no las pone a andar, allí se quedarán hasta llenarse de óxido. Y si el hombre no las detiene, seguirán funcionando hasta descomponerse".

Distinciones a Detectives en Aniversario de Investigaciones

Con un multicolor esquinazo a la chilena fue recibido el Presidente Frei en el Club de Investigaciones. Al mediodía de ayer, el Presidente de la República llegó hasta el local social de la policía civil, y asistió a uno de los actos programados en el 34º aniversario de la creación de la institución.

Los actos conmemorativos se iniciaron —en la capital— con el izamiento del Pabellón Nacional, a las 8.30 horas, en el Cuartel Central de Investigaciones.

A las 10 horas, una romería se encaminó en dirección al Cementerio General. Autoridades, funcionarios y familiares concurrieron en romería hasta el mausoleo de la institución.

Otro de los actos programados consultó una reunión-cóctel, a las 13 horas, en el Club de Investigaciones. A esta reunión asistió el Presidente de la República, Eduardo Frei el Ministro del Interior, Bernardo Leighton; el Ministro de la Vivienda, Juan Hamilton; el Subsecretario del Ministerio del Interior, Enrique Krauss; el Intendente de Santiago, Sergio Savedra; el Vicepresidente del Consejo Nacional de Menores, César Pinochet; el Director General del Servicio de Prisiones, Julio de la Maza; el General Director Subrogante de Carabineros, Joaquín Chinchón Herrera; el presidente de la Corte Suprema de Justicia, Ministro Osvaldo Illanes, y otras altas autoridades.

Entre los asistentes se contó asimismo con la presencia de ex jefes del servicio policial civil.

Durante la ceremonia, varios funcionarios de las diferentes unidades de Investigaciones fueron distinguidos con medallas al mérito por su destacada labor profesional.

ESPECIALIZACION

En breve intervención, el Director General de Investigaciones, Emilio Oelckers, manifestó, en parte de su discurso:

"Se han iniciado vínculos entre nuestra policía técnica y los centros universitarios. Ahí está la Universidad de Concepción que nos ha ofrecido toda su cooperación para que, mientras no contemos en esa ciudad con un laboratorio criminológico, podamos usar los conocimientos que ellos poseen cuando la investigación de los delitos así lo haga necesario. Se ha determinado por Ley, a iniciativa del Ejecutivo, que los peritos de nuestro Laboratorio de Policía Técnica cambien de categoría y sea requisito fundamental que ellos tengan conocimientos universitarios o especialidades expresamente desarrolladas en Institutos de Educación Superior. Nuestro cuerpo de sociólogos y psicólogos ha venido a sumarse a nuestros esfuerzos de racionalización del trabajo, de perfeccionar los interrogatorios y de planificar el desarrollo de nuestra Institución en una conjugación de la experiencia con el saber".

UNIDAD Y FE

Y agregó: "Sólo un grupo pequeño de nuestro personal ha podido concurrir a esta reunión, pero espiritualmente se une a nosotros el resto de nuestras Unidades, desde Arica a Punta Arenas, todos plenos de entusiasmo, de seguridad en la acción y de fe en nuestro porvenir porque no nos guía otro principio que el de hacernos dignos de la comunidad a la que tenemos el deber de servir, de interpretar y ayudar, sin importarnos las condiciones sociales u otros atributos que suelen equivocar la mente de quienes fundamentan su acción en los prejuicios.

NUEVO AÑO

Sostuvo Oelckers — al expresar con orgullo algunos de los positivos progresos que va logrando el Servicio de Investigaciones, animamos la esperanza de que en el nuevo año de vida institucional podamos seguir desarrollando las metas de progreso que el Supremo Gobierno espera de nuestro Servicio, que podamos cooperar con eficiencia a los Tribunales de Justicia en los hechos criminales en que se nos ordena intervenir y que podamos dar también plena satisfacción a todas las órdenes que nos impartan las autoridades de la nación, puesto que el trabajo nos estimula y la comprensión nos fortalece.

DIVERSOS ACTOS

Y mientras las significativas palabras del Director de Investigaciones resonaban aún en todos los asistentes al acto, un programa deportivo se iniciaba junto a estas festividades.

El conjunto deportivo enfrentó a un equipo de Carabineros, en un amistoso encuentro de fútbol.

Posteriormente, a las 8.45 horas se inició en el Teatro Municipal, una velada artística, a cargo del ballet folklórico "Pucará".

Todas estas festividades culminaron con una gran reunión social y familiar, en el club de la institución, entre funcionarios, familiares y amigos.

El Ministro del Interior, Bernardo Leighton, coloca una medalla al mérito al Subjefe de la Brigada de Homicidios, Eliecer Constenla, Olzervan, el Presidente Frei; el presidente del Colegio de Abogados, Alejandro Silva Bascuñán, y el Director General de Investigaciones, Emilio Oelckers.

"NO HABRA CAMBIOS EN LA POLITICA NORTEAMERICANA"

"Mi decisión de renunciar a mi cargo diplomático, estuvo guiada por razones personales", expresó el Embajador de Estados Unidos en Chile, Ralph Dungan, en conferencia de prensa ofrecida ayer para explicar los motivos de su próximo alejamiento de nuestro país. El diplomático norteamericano, quien regresará el próximo mes a su país, para ocupar un importante cargo educacional en la ciudad de Nueva Jersey, aclaró que "estas mismas razones personales me hicieron solicitar al Presidente Johnson el permiso para dejar mis responsabilidades en Chile, y regresar a Estados Unidos".

Expresó asimismo el Embajador que "no hay ningún cambio en la política de Estados Unidos, y que mi alejamiento de Chile no debe ser considerado en ese sentido. Al respecto —continuó— consideré que, en relación a Latinoamérica, la política norteamericana es más firme ahora, que en el pasado".

Interrogado sobre la identidad de su sucesor en el cargo informó el Embajador que desconoce totalmente quien lo reemplazará como diplomático, ya que en Estados Unidos, como en Chile, el Presidente posee la prerrogativa de designar a los representantes diplomáticos, y que hasta el momento no se le ha informado al respecto.

DESMENTIDOS

En relación a su nueva función dentro del sistema educacional de Estados Unidos el Embajador Dungan se manifestó preocupado por la actual situación de USA, en especial por los problemas interraciales, el crecimiento de las masas urbanas y el aspecto educacional. Con respecto a este último punto, expresó que "las complicaciones educacionales en norteamérica, no sólo se relacionan con los problemas raciales, sino también con el avance tecnológico y la necesidad de humanizar la educación para la juventud".

Durante el transcurso de la conferencia de prensa, desmintió el diplomático norteamericano los rumores de que el alejamiento de su cargo se debía a desavenencias producidas con el personal militar de USA acreditado en nuestro país.

"Cualquier clase de diferencias entre mi persona y oficiales del Gobierno de Estados Unidos —expresó el Embajador— no tienen ninguna relación con mi decisión de dejar este país".

Asimismo, desmintió Ralph Dungan que su renuncia estaba motivada por su acercamiento al "clan Kennedy" de la Casa Blanca dirigido por Bob Kennedy. "Yo no sé que exista esa facción —dijo— y, en todo caso, no me identifico con ella".

REFORMA AGRARIA

El diplomático respondió asimismo sobre ciertas discrepancias que habrían surgido con los partidos tradicionales chilenos, motivadas por sus declaraciones de adhesión al Programa de Reforma Agraria. En este sentido, el Embajador norteamericano reafirmó su opinión:

"Hay una gran necesidad —dijo— no solo en América Latina, sino en Africa, para incrementar la producción agrícola, y que los frutos de esta producción sean justamente repartidos. En el caso de Chile, tengo la esperanza de que el programa de Reforma Agraria tenga éxito. La Reforma Agraria en este país, no sólo interesa para el aumento de la producción agrícola interna, sino también para las exportaciones. Es muy importante para el futuro de este país que se diversifiquen sus exportaciones", finalizó el Embajador Ralph Dungan.

El Embajador de Estados Unidos en Chile, Ralph Dungan, desmintió ayer en conferencia de prensa rumores relacionados con su reciente renuncia al cargo diplomático. "Renuncio por razones personales", explicó el Embajador, quien próximamente regresará a Estados Unidos para ocupar un alto puesto educacional en Nueva Jersey. El diplomático declaró también que "no habrá ningún cambio en la política norteamericana". EN EL GRABADO, el Embajador de USA, Ralph Dungan, presta declaraciones a la prensa.

NUEVOS PRODUCTOS SIDERURGICOS SE FABRICARAN EN CHILE

Caución solidaria por la suma de cuatro millones 177 mil dólares otorgó la CORFO para la ejecución de importantes proyectos industriales.

Las firmas que han sido favorecidas con esta caución son INDAC, Suazo, Gómez Hermanos, Martínez Pereira y Cía. y la Empresa Nacional de Petróleos.

Los proyectos respectivos, además de la suma mencionada de dólares, significan una inversión en escudos de 16 millones 174.000 y un ahorro de divisas del orden de los 460.000 dólares anuales.

Los proyectos más importantes que contarán con esta garantía solidaria de la CORFO, pertenecen a INDAC que trasladará y modernizará su planta de laminación de acero, además, productora de aceros especiales.

El costo total de este proyecto asciende a la suma de Eº 15.629.000 y US$ 3.535.300, la nueva planta quedará ubicada en la localidad de Rengo, y permitirá a esta industria alcanzar una producción de hasta 23.000 toneladas de aceros especiales al carbono y de baja aleación, acero para usos industriales y perfiles especiales, tales como ángulos, cuadrados y hexágonos, platinas, perfiles TU de doble contacto y otros.

La garantía solidaria de la CORFO corresponde a las inversiones en moneda extranjera derivadas de la importación de maquinarias y equipos.

Otro proyecto importante corresponde al presentado por la firma Suazo-Gómez Hermanos, a la que se otorgará caución por la suma de 107 millones 666 mil liras italianas para la adquisición de maquinaria, equipos para la construcción de una fábrica de fideos en la localidad de Curicó. Tiene además una inversión de 545 mil escudos.

Igualmente la Corporación de Fomento aprobó una caución solidaria por 350 mil dólares en favor de la firma Martínez, Pereira y Cía., por las obligaciones que contraerá esta empresa para la adquisición de una moderna motonave de 2.500 toneladas de carga, que incorporará a los servicios de cabotaje en el litoral nacional, y una caución por US$ 110.000 en favor de la ENAP, por la adquisición de 93 mil pies de cañerías para pozos y oleoductos petroleros.

SINTESIS NOTICIOSA

SEMANA DE VOLUNTARIAS DE HOSPITAL

Los hospitales Barros Luco-Trudeau (15 horas), Calvo Mackenna (9.30 horas), Rehabilitación de Neurocirugía (9.30 horas), e Instituto del Rádium (10.30 horas), recibirán hoy visitas de personas e instituciones de cada comuna, interesadas en los trabajos de las Voluntarias de Hospitales.

ESCUELA DE ECONOMIA ABRE INSCRIPCIONES

La Escuela de Economía de la U. abre inscripciones para postulantes a alumnos del Primer Semestre, que inicia actividades en agosto. Se reciben en República 517, hasta el 15 de julio, de lunes a viernes, de 9 a 12 horas.

JORNADAS SOBRE ARANCEL ADUANERO

El Instituto Chileno de Administración Racional de Empresas, ICARE, ha organizado las Jornadas "El Nuevo Arancel Aduanero y las Operaciones de Comercio Exterior", las que se realizarán entre los días 26 de junio al 14 de julio, de 18.30 a 20.30 horas.

AUXILIARES DE OBSTETRICIA

Esta tarde, a las 14 horas, en el Hospital Barros Luco-Trudeau, en un sencillo acto, recibirán sus certificados 22 auxiliares, que se desempeñaban en los diferentes sectores de la Maternidad.

INAUGURAN PLACA CONMEMORATIVA

En Avenida Bernardo O'Higgins esquina Brasil, se efectuará, el próximo jueves, la ceremonia inaugural de una placa conmemorativa del Congreso de Panamá, en el Monumento del Libertador Bolívar. El acto tendrá lugar a las 11 horas, y participarán directivos de la Sociedad Bolivariana de Chile.

DOS NUEVOS CONSULTORIOS

Hoy entrarán en funciones dos nuevos consultorios periféricos del Servicio Nacional de Salud, que darán atención médica a alrededor de 70 mil habitantes.

Levantado por la Sociedad Constructora de Establecimientos Hospitalarios, y habilitado por el SNS, a las 16.30 horas, será inaugurado el Consultorio Lo Valledor N.o 3, en Población José María Caro. Posteriormente, a las 17.30 horas, en Jorge Caning, con Juegos Infantiles, en la Población La Legua, comuna de San Miguel, será inaugurado el Consultorio "La Legua".

Valdés no Va a Asamblea de la NU

La Cancillería reiteró —esta vez a través de un comunicado oficial— que el Ministro de Relaciones Exteriores, Gabriel Valdés, no concurrirá a la Asamblea General Extraordinaria de las Naciones Unidas. La determinación sólo sufrirá variaciones en el caso de que el Presidente Frei determine lo contrario, de acuerdo al curso que sigan las deliberaciones de la Asamblea.

El texto de la declaración oficial es el siguiente:

"El Ministro de Relaciones Exteriores no concurrirá a la Asamblea General Extraordinaria de las Naciones Unidas que tratará la cuestión del Medio Oriente, pues deberá estar presente en la Conferencia del CIES de Viña del Mar.

"El Presidente de la República determinará, sin embargo, la concurrencia del Ministro, según el curso que sigan las deliberaciones de la Asamblea General.

"Con respecto a la Reunión de Consulta de la OEA en Washington, no se ha previsto en esta primera etapa la concurrencia de Ministros de Relaciones Exteriores. Ella se realiza a nivel de Representantes Permanentes". La reunión de la Organización de los Estados Americanos se inició ayer, y tiene como objetivo estudiar la acusación de Venezuela en contra de Cuba de intervención en sus asuntos internos.

EJERCITO ACLARA POSICION FRENTE A CAMPAÑA DE SNS

En relación con algunas críticas que se habrían formulado al Ejército por una supuesta falta de colaboración para prevenir brotes de hidrofobia, el General Juan Bancalari, Comandante General de Guarnición de la Institución de Santiago, nos hizo llegar una aclaración en que establece los siguientes puntos: a) La imposibilidad, por razones institucionales, de poder disponer, en el presente período, la colaboración de contingente del Ejército, durante 3 meses, como se había solicitado; b) Cada organismo o institución debe poder cumplir por sí mismo con su función y las misiones normales que le son encomendadas; c) Acorde con lo anterior, al Ejército mal puede responsabilizársele de la forma con que el SNS (Departamento de Epidemiología) está abordando la campaña contra la hidrofobia, y por ende sus futuras consecuencias; e) Las Fuerzas Armadas están en todo momento conscientes de sus responsabilidades, y, como es de conocimiento público, en innumerables oportunidades, han pospuesto sus propios intereses para ir en ayuda de la colectividad.

Tres Hombres y 3 Mujeres Detenidos por Agresión

Tres hombres y tres mujeres fueron detenidos por Carabineros, luego que protagonizaron una agresión contra dirigentes de la población "Estrella de Chile" en Las Barrancas.

Los hechos se registraron en plena madrugada y culminaron con la detención de Jaime Segundo Vega Varas, obrero, de 21 años de edad; Raúl Miranda Delgado, obrero, de 18 años; Segundo Rojas Cerón, obrero, de 20 años; sus hermanas María Eugenia Rojas Cerón, de 22 años, y Graciela Rojas Cerón, de 18, y Rosa Zamora Vallejos, de 20 años.

Todas estas personas fueron sindicadas por el presidente de la Junta Vecinal, Uberto Alvarado, como los autores de daños y destrozos provocados en el alumbrado público del sector.

Al ser sorprendidos por los dirigentes de la Junta de Vecinos, los detenidos agredieron a Orlando Alvarado, quien resultó con lesiones en diferentes partes del cuerpo, provocadas por arma blanca.

Mientras tanto, Uberto Alvarado y Prosperina Madrid sólo recibieron leves lesiones, siendo atendidos los tres heridos en la Posta 3 de la Asistencia Pública.

Uberto Alvarado denunció, asimismo, que en los instantes en que fue atacado por los tres hombres, las tres mujeres le habían robado un reloj pulsera.

Este objeto fue encontrado en poder del detenido Jaime Vega, junto a un ejemplar de plumas aún ensangrentadas.

Los detenidos fueron puestos a disposición del Segundo Juzgado del Crimen, la tarde de ayer.

DETECTIVE HIRIO A BALA A SU CUÑADA

A disposición del Sexto Juzgado del Crimen, fue puesto un funcionario de la policía civil, acusado de disparar contra su cuñada.

El detective Oscar Parra González —por razones familiares— reaccionó violentamente contra su cuñada, Amanda Espinoza, de 18 años, a quien le disparó un tiro de revólver.

La muchacha resultó con grave herida a bala en el cráneo, siendo internada en el Hospital de Neurocirugía.

Los hechos se registraron en el domicilio de calle Chiloé 1321.

NUEVE PASAJEROS HERIDOS EN CHOQUE DE MICROBUSES

Nueve pasajeros resultaron heridos en un choque entre dos microbuses, que se registró a la altura del paradero 30 de Vicuña Mackenna.

Informes policiales indican que el microbús IK-512, conducido por Candelario Marchant Vergara, de 26 años de edad, fue embestido por el vehículo IJ-984, que guiaba José Reyes Díaz, de 25 años.

El choque se produjo —según los informes proporcionados por la policía— porque a la máquina que conducía José Reyes se le cortaron los frenos.

A consecuencias del violento impacto, resultaron lesionados los siguientes pasajeros: Amanda Moreno Ponce, de 40 años de edad, internada en el Hospital "El Peral"; Fernando Sobarzo Morales, dos años de edad; Arturo Galdámez Lenis, 72 años, comerciante civil; Teresa Gálvez Lucero, 54 años; José Vergara, 38 años; Evangelina Hernández Aguirre, 38 años; Juan Catalán Santibáñez, 35 años; Eliana Lagos Corral, de 18 años, y María Vargas Sánchez, de años.

Los choferes de ambos vehículos fueron detenidos por la policía, por la responsabilidad que les corresponde en el accidente.

La escena registra la "llegada" de un coche mal estacionado en algún lugar central de la capital al recinto municipal de San Pablo 1819. Cerca de doscientos escudos deberá cancelar en el tribunal el infractor para poder recuperar su coche, luego de tres días. Diplomáticos, regidores y ti parlamentario se hallaban hasta las 18 horas de ayer entre los afectados por la medida en procura de un ordenamiento adecuado del tránsito en Santiago.

Iniciaron Razzia Contra los Automóviles Mal Estacionados

Setenta y un vehículos motorizados se hallaban estacionados en el recinto que el Departamento del Tránsito de la Municipalidad de Santiago posee en calle San Pablo 1819, hasta las 18 horas de ayer, secuela de la medida dispuesta contra los vehículos mal estacionados, en el sentido de trasladarlos hacia la playa de estacionamiento municipal y ponerlos a disposición del Juzgado de Policía Local correspondiente.

La medida tiene un sólo objetivo: mantener despejadas las vías céntricas y permitir el rápido desplazamiento en su tránsito a los vehículos de la locomoción colectiva y particulares.

Entre los vehículos retenidos en la playa de estacionamiento de San Pablo 1819, se hallaban coches con patente diplomática, de dos regidores, e incluso de un diputado DC, Mariano Ruiz Esquide.

"Esta campaña se mantendrá tres días en el sector céntrico de la capital —dijo un alto funcionario municipal—, y luego se extenderá a las restantes áreas de la comuna metropolitana".

Cinco grúas realizaron la labor del día inaugural de la campaña de despeje de las calles céntricas. Dos pertenecen a Carabineros; una de propiedad municipal, y dos particulares arrendadas exprofeso por la Corporación Edilicia.

Cada una de estas grúas cuenta para su cometido con un chofer, un funcionario de Carabineros y otro municipal y un obrero encargado de la "operación enganche" del vehículo infractor. El horario de trabajo de estas grúas es dos turnos continuados: de 8 a 14 y de 14 a 20 horas.

La medida dispuesta por la Municipalidad a través de su Departamento de Tránsito, afecta también a los "carretones de mano", que se estacionan en el área del Mercado Municipal —calles Puente y San Pablo—, los que sólo provocan trastornos a los vehículos de la locomoción colectiva, en su tarea de tomar y dejar pasajeros, sino que los propios peatones que caminan por las aceras deben andar haciendo esquives a las varas de esos carretones. Pero eso no es todo para el sufrido transeúnte que por allí debe pasar obligadamente. Si formula alguna protesta al dueño del vehículo, la contestación es una obscenidad, que hace sonrojarse hasta las guaguas.

UNA SEÑORA EN APUROS

"Señor, por favor entréguenme el automóvil. ¡Qué le voy a decir a mi marido!". La compungida dama tomó el coche de su esposo para venir a realizar una compra al centro y volver a casa. Dedió hacerlo en un taxi. En casa le devolvió el automóvil a su marido en forma de una boleta amarilla. La citación para mañana al Primer Juzgado de Policía Local. Recuperar el vehículo a su dueño demandará un gasto cercano a los 200 escudos. Le habría salido más barato pagarle taxis, ida y regreso al hogar a su descuidada media naranja, que estacionó el automóvil en lugar no apto.

HOY HABILITARAN OTRA PLAYA

En el día de hoy las autoridades del Departamento del Tránsito de la Municipalidad metropolitana habilitarán otra playa de estacionamiento. Está ubicada en la esquina de Placer y San Francisco, lugar en donde van a parar los coches chocados o volcados, que son materia de proceso judicial.

Por otra parte, cada vehículo que es retirado, por mal estacionamiento, se comunica a la Central Radiotelefónica de Radiopatrullas de Carabineros, indicando su patente, marca y características más ostensibles. Esta información se proporciona para que los interesados no sorprendan a Carabineros con un dato erróneo, como sería denunciar que el vehículo ha sido robado.

LEY PAREJA NO ES

Con motivo de esta medida en procura de despejar las arterias centrales de la capital, hubo muchas personas que, por primera vez, vieron fracasar las "leyes". Y esto porque la determinación se aplicó sin excepciones de ningún tipo. Por eso, la Alcaldía y el Departamento del Tránsito emularon la siguiente declaración conjunta:

"La Alcaldía de Santiago y el Departamento de Tránsito desean informar a la opinión pública el resultado de las medidas que, a partir de hoy se han adoptado con el fin de obtener el despejamiento de las calles y vías de acceso al centro de la ciudad, medidas ellas anunciadas con bastante anticipación y publicidad.

Resulta lamentable la escasa colaboración ofrecida por los automovilistas que, en el particular, puesto que han sido muchos los que han continuado estacionando sus vehículos en lugares prohibidos, entorpeciendo la fluidez de circulación en las calles.

También resulta triste confirmar la escasa disposición de muchas autoridades y funcionarios públicos a quienes se les concluso diplomáticos para imponer a estas labores de ordenamiento del tránsito.

Hasta mediodía de hoy, los camiones grúas municipales y del Cuerpo de Carabineros procedieron a retirar alrededor de 50 vehículos mal estacionados, entre ellos coches de un Concejal y dos regidores.

La Alcaldía solicita de los dos automovilistas la más amplia colaboración en la tarea de mantener la circulación de las calles, en especial a quienes ocupan cargos de representación popular, sean funcionarios de la Administración Pública o diplomáticos, ya que las medidas en vigencia afectan a todos los vehículos, cualquiera que sea su propietario, marca o patente".

TEMPERATURA: MÍNIMA: 3,6º a las 4,30 horas. MAXIMA: 11,2º a las 14,30 horas. PRONOSTICO: Precipitaciones hasta el mediodía.

LA CIUDAD

[illegible] Sena y el Támesis [illegible] allá, el Rhin y el Vol[illegible] por más allá, el Plata [illegible] Guayas por acá.
¿Y Santiago, qué?
[illegible] ríos y ríos. Mu[illegible] capitales y gran[illegible] ciudades tienen ríos [illegible] verdad.
[illegible] tenemos el Mapo[illegible] Una vía de agua [illegible] de frustraciones y [illegible] de agua. Un hilo[illegible] con complejo de río. [illegible] cauce de piedra y ce[illegible] con pretensiones [illegible] torrente.
[illegible] altos muros y el [illegible] pavimento le que[illegible] al Mapocho como ro[illegible] alena. Y corre entu[illegible] en invierno y se[illegible] en verano. Es un [illegible] que no se atreve a [illegible]

[illegible] tiene grandes y bellos [illegible] sólo para dar [illegible] a decenas de chi[illegible] que Chile podría [illegible] albergar en [illegible] parte. Sirve para [illegible] basuras y para uno [illegible] otro desecho de la [illegible] bosque allí la consu[illegible] del suicidio. Sir[illegible] de canal emisario de [illegible] cantarillas. ¡Para lo [illegible] sirve el Mapocho! [illegible] podría servir.
[illegible] Mapocho tiene una [illegible] privilegiada. [illegible] ceñéndose de las cor[illegible] se viene ladean[illegible] por los costados de [illegible], faldeando por [illegible] Cristóbal y orillan[illegible] Parque Forestal. [illegible] a dar adioses y [illegible] a los pasaje[illegible] la Estación Mapo[illegible] se pierde más allá [illegible] poblaciones callam[illegible] potreros, hasta [illegible] en las aguas [illegible]
[illegible] para ser un río de [illegible], cortando a la ca[illegible] en dos, le falta un [illegible] que ahora se pierde. [illegible] podría arreglar el [illegible] embalsando al [illegible]
[illegible] diques para [illegible] el cauce que tiene, [illegible] piedra y cemento, has[illegible] tres o seis metros de [illegible]. ¡Cómo levanta[illegible] el pecho con un [illegible] de cinco metros de [illegible]! Y la cosa ten[illegible] sus beneficios.
[illegible] maravillosas rega[illegible] en chunga de los [illegible] Leyes po[illegible] quedar en el ro[illegible] cajón de los re[illegible], y tendríamos [illegible] que nos envi[illegible] Londres. Las re[illegible] en broma se trans[illegible] en una apasio[illegible] confrontación al [illegible] Oxford-Cambrid[illegible]

[illegible] lánguido paseo en [illegible] góndolas de es[illegible] veneciano daría nue[illegible] al turismo y [illegible] entretenimiento más [illegible] los chilenos.
[illegible] valles del lado po[illegible] de Santiago ten[illegible] cantidad regulada [illegible] para cuando ne[illegible]
[illegible] aspecto sucio y ma[illegible] de su lecho seco, [illegible] para siempre, [illegible] abajo.
[illegible] bañaríamos un buen [illegible] al Mapocho si lo [illegible] en río.
[illegible] primer trago a su [illegible] habría que tomarlo [illegible] primer restaurante [illegible] que tendría tam[illegible] está orgullosa capi[illegible]

SOBRE ENCICLICA [illegible]PULORUM PROGRESSIO

[illegible] Instituto de Humanismo [illegible] ha organizado un ci[illegible] charlas sobre el tema [illegible] Progresio. La [illegible] Desarrollo", que [illegible] los días 20 y 21 [illegible], a las 19 horas, en [illegible] Escala 1822. Actua[illegible] expositores en estas [illegible] monseñor Vekemans s. j., [illegible] Silva s. j.
[illegible] iniciará el 20 [illegible] con la disertación [illegible] Vekemans so[illegible] Desarrollo y Proyección [illegible] Progresio en [illegible] Problemática", y con[illegible] el día siguiente, [illegible] a de [illegible] sobre "Contexto, [illegible] Contenido de Popu[illegible] Progresio". Las char[illegible] seguidas de foro pú[illegible]
[illegible] inscripciones para el ci[illegible] en la sede del [illegible] Almirante Barroso [illegible] 19 horas. El valor [illegible] inscripción es de Eº 15, [illegible] no socios [illegible] 10, para profesio[illegible] del IHC, y Eº 5 [illegible] estudiantes.

Chile Ofrece Amplio Campo para Experiencia Social de la Joven

Dirigente mundial de YWCA, destaca la labor en el país

De especial importancia para sus planes de asistencia social y de labor comunitaria ha sido el conocimiento que jóvenes norteamericanos lograron durante sus actividades en Chile. Así acaba de reconocerlo Edith M. Lerrigo, secretaria general de la Asociación Cristiana Femenina (YMCA), al referirse a su participación en diversos proyectos internacionales.

En primer término, la señorita Lerrigo se refirió al seminario latinoamericano realizado por la institución, el que tuvo lugar en Santiago de Chile. Dijo que éste brindó oportunidad tanto para el trabajo como para el estudio.

OBJETIVOS BASICOS

—El seminario —manifestó— permitió a sus participantes comprobar los resultados del programa de dos años cumplido conjuntamente por la Asociación Cristiana de Jóvenes y el Cuerpo de Paz, de los Estados Unidos, para prestar servicios en materia de desarrollo habitacional a pobladores de sectores marginales de la capital y Valparaíso.

—Todos estos proyectos constituyen el éxito de la finalidad básica de la Asociación, brindando, especialmente a las jóvenes, la oportunidad de viajar para trabajar juntas, alternar con jóvenes de otros países, lograr una mejor comprensión entre gentes de distintas razas y credos, y promover, además, la buena voluntad internacional.

COMPRENSION DEL TRABAJO FEMENINO

La secretaria general de la rama femenina de la Asociación Cristiana de Jóvenes se refirió enseguida al programa de servicio mutuo puesto en práctica por esta organización mundial, la que mantiene contacto permanente y directo con las jóvenes de más de 75 países.

El año pasado —expresó—, treinta y cuatro países participaron en un programa destinado a crear una nueva comprensión del trabajo de la mujer en sus respectivas comunidades, aun en los rincones más alejados del mundo.

ADIESTRAMIENTO BASICO

Esto fue posible —dijo la señorita Lerrigo— a través del Instituto Internacional de Adiestramiento, organismo auspiciado por las organizaciones de los Estados Unidos y del Canadá en un esfuerzo conjunto.

Cuarenta y ocho mujeres, incluso miembros del personal de la YWCA y jóvenes voluntarias que trabajaron junto a los estudiantes, se unieron a las jóvenes de Chile y de los demás países participantes durante el desarrollo de un programa de cinco meses de duración.

PROMOCION SOCIAL

Antes de iniciar sus actividades, las participantes se reunieron previamente en un seminario de tres semanas en Buck Hill Falls, Pennsilvania, estudiando los medios para contribuir a crear mejores comunidades, mejorar los medios sanitarios y a contribuir a la elevación de los niveles de bienestar de las familias, proporcionando, además, oportunidades educacionales.

Los trabajos del Instituto se complementaron con un plan adicional realizado en Banff, Canadá.

Resumiendo las actividades de la YWCA de los Estados Unidos, dijo la señorita Lerrigo que ésta, por más de 70 años, ha trabajado directa o indirectamente con las organizaciones gemelas de 75 países. A través de recursos financieros y de directivas de adiestramiento, ha podido contribuir al desarrollo de servicios mutuos en el exterior durante períodos críticos, lo que ha permitido ampliar notablemente la comprensión mundial.

Una de las estudiantes norteamericanas que acaba de realizar una gira por Chile, bajo los auspicios de la YWCA, lee cuentos infantiles a dos niños de una población marginal santiaguina. A través de esta actividad, la Asociación confía contribuir a la comprensión y la buena voluntad mundiales.

Moción Chilena Sobre Transportes Marítimos Aprobada en el CIES

VIÑA DEL MAR (Por Aurelio Marcos).— La unanimidad de los delegados latinoamericanos y la oposición de Estados Unidos, obtuvo la proposición chilena sobre la política de transporte marítimo, fluvial y lacustre, anoche en las reuniones del Comité Interamericano Económico y Social (CIES), durante los debates de la Comisión de Comercio Exterior y Transporte.

La posición chilena de adecuar los principios, normas y objetivos a los programas de transporte marítimo de los países latinoamericanos como una eficaz contribución al desarrollo de sus economías, obtuvo la aprobación unánime de los veinte países latinoamericanos participantes. La delegación de Estados Unidos se opuso, aduciendo como razones que este hecho restringe la competencia, aumenta los costos y que crearía una reserva y carga arbitrarias.

Actualmente, los países latinoamericanos deben gastar aproximadamente mil millones de dólares anuales en fletes, a los grandes consorcios de navegación internacional, que en su gran mayoría están bajo bandera liberiana y panameña. Tal vez la cifra de mil millones de dólares anuales en fletes no exprese, para el común de los habitantes latinoamericanos, una cifra astronómica, pero sí se tiene en cuenta que la Alianza para el Progreso ha designado diez mil millones d dólares dentro del presente decenio en inversiones para América Latina, queda en claro que si la proposición chilena fuera aprobada en las reuniones a nivel ministerial, se podría, en lo futuro, disponer de capitales para crear una propia flota mercante que sirviera los intereses de los países ubicados al sur del Río Grande.

Este hecho sienta precedentes distintos a los vigentes en la actualidad y el acuerdo correspondiente pasará a consideración de los Ministros de Estado, que iniciarán sus sesiones mañana.

PATRICIO SILVA

"Los expertos han estado estudiando las formas de coordinar esfuerzos para actuar en forma conjunta, para lograr la eliminación de las preferencias discriminatorias que afectan a América Latina en materia de comercio exterior, tales como las que gozan algunos países africanos con relación a países europeos, a la vez que lograr establecer un sistema de preferencias mundiales en materia de productos manufacturados en favor de los países en desarrollo". Así lo declaró el Presidente de la Quinta Reunión del CIES, Patricio Silva, quien además preside la delegación chilena a esta reunión de expertos, en conferencia de prensa.

Patricio Silva informó sobre la marcha general de la reunión de expertos y dijo "que se ha trabajado con rapidez y en tal forma que los trabajos podrían terminar esta noche y clausurarse la reunión el miércoles en la mañana".

Expresó que existía unanimidad de pareceres sobre estrategia latinoamericana en materia de preferencias, desmintiendo que hubiese existido rechazo de parte de las delegaciones centroamericanas.

"La creación de una Agencia Interamericana de Promoción de Exportaciones podrá ser una realidad en un futuro cercano", dijo Patricio Silva; "y durante el día de hoy habrá novedades concretas". No ha habido ninguna oposición de los países para pedir conferencias hemisféricas de comercio exterior, y el CIAP será uno de los organismos que estudie la coordinación de las medidas que sea necesario adoptar frente a la Integración. En cuanto al financiamiento de ésta, se aplica el criterio distributivo en materia de aportes que rigen el Fondo Especial de Desarrollo de las Naciones Unidas, del que Estados Unidos financia los dos tercios y los países latinoamericanos, en conjunto, el resto.

EDUCACION

La Comisión ad hoc de Educación se constituyó funcionando ininterrumpidamente todo el día de ayer, bajo la presidencia de Patricio Rojas, y anoche entregó un extenso informe a la Comisión de Presupuesto del CIES, destacando un completo estudio de la coordinación de las labores del Consejo Interamericano Cultural de este organismo. Estableció criterios generales para la elaboración de las pautas que serviran de base a los estudios técnicos encomendados a la Secretaría General de la OEA y estableció procedimientos y métodos de trabajo.

Solicitó una reunión a nivel Ministerial para llevar adelante las proposiciones que fueron entregadas al CIES y que a su vez las hará llegar a la Reunión de Ministros, que se inaugura mañana.

Ayúdenos a Terminar con la Tramitación

"Señor Director: Aprovechando las columnas de nuestro diario LA NACION, que es el órgano oficial de nuestro Comité de ex Empleados de las Fábricas y Maestranzas del Ejército (FAMAE), solicitamos con todo respeto al señor Director, si lo estima conveniente, hacer insertar en nuestro diario, lo siguiente:

Al señor Ministro Secretario General de Gobierno, don Raúl Troncoso, le solicitamos desde estas columnas, con todo respeto, que se sirva tener a bien enviarnos una respuesta a una carta certificada que con fecha 29 de mayo de 1967 le envió el Comité de ex Empleados de FAMAE.

Se trata, señor Ministro, como lo dice la carta, de reajuste de quinquenios que el personal en retiro con menos de 30 años de servicios, según la ley N.o 16.468 en su artículo 14, no se los concede, estando dicho personal en la escala móvil para todos los efectos legales, de acuerdo con el DFL 209 del año 1953, el cual no ha sido en ninguna de sus partes derogado en perjuicio del personal en retiro.

Esperamos con todo respeto del señor Ministro Secretario General de Gobierno, una pronta contestación al respecto, para poder solicitar, después una audiencia a S. E. el señor Presidente de la República, don Eduardo Frei, con el objeto de exponerle nuestro caso.

Lo saluda con toda atención, José Miguel Fredes Ramírez, presidente del Comité de ex Empleados de FAMAE".

GUIA CULTURAL

EXPOSICION DE PINTURAS

De Norman Day, a inaugurarse el 21 de junio en el Instituto Latinoamericano de Relaciones Internacionales, Mac Iver 142, entrepiso.

CONFERENCIA

De Pablo Vidor, con diapositivas, sobre el tema "Historias de Arte pre-colombino en Chile", mañana, a las 19 horas, en el Instituto Chileno-Francés de Cultura (Agustinas 719).

CONVOCATORIA PREMIO BOSCAN 1967

El Instituto de Estudios Hispánicos de Barcelona convoca a los poetas hispanoamericanos al premio Boscán 1967 concurso anual instituido el año 1949, para premiar al mejor trabajo de poesía, tema libre escrito en lengua castellana. El plazo de admisión vence el próximo 29 de julio.

CICLO DE CONFERENCIAS

A cargo del hermano Martín Paneso, continúa mañana 21 y jueves 22, a las 19 horas, con los temas "El heroísmo Quijotesco" y "La España de don Quijote", respectivamente, en Bueras 188.

SOCIEDAD DE ARTE CONTEMPORANEO

Ha reiniciado sus actividades correspondientes al presente año. Su programa 1967 contempla la construcción de un nuevo Museo y dar mayor auge a publicaciones de Arte, para lo cual hace un llamado a nuevos socios. Las cuotas son de Eº 30 para socios individuales, y Eº 40 para socios, marido y mujer.

CONFERENCIA

Auspiciada por la Asociación de Químicos y Coloristas Textiles de Chile tendrá lugar hoy, a las 19 horas en el Auditorio de la Sociedad de Fomento Fabril (Agustinas 1375, 12.o piso), dictada por el Ingeniero Químico, Alejandro Parodi, Gerente Técnico de la firma "Implatex".

SOCIEDAD CHILENA DE GERONTOLOGIA

Cita a reunión científica (N.o 69), para mañana a las 19,30 horas en el local de la Sociedad Médica de Chile, Esmeralda 678. Tema: "Virus, cáncer y vejez" por el doctor Armando Huidobro Araya.

PINTURAS DE ISRAEL ROA

Continúan exponiéndose, hasta el próximo lunes, en la Sala de la Universidad de Chile (altos de la Biblioteca Universitaria).

INAUGURA EUARDO OSSANDON

Mañana, a las 19 horas, en la sala de la U. de Chile (Alameda esquina Arturo Prat, altos Librería Universitaria).

ARTE POPULAR DE BOLIVIA

El 1.o de julio será inaugurada en el Museo de Arte Popular (Cerro Santa Lucía), una selecta muestra de Arte Popular Boliviano.

CONCURSO DE PINTURA "CRAV"

Una muestra seleccionada del mencionado concurso, continúa exhibiéndose en el Museo de Arte Contemporáneo (Quinta Normal).

CONFERENCIA Y PROYECCION DE PELICULA

Programada por el Instituto Chileno-Polaco de Cultura que ofrecerá el señor Damián Silski, Consejero Comercial de la Embajada de Polonia, sobre "Desarrollo Económico de Polonia después de la Segunda Guerra Mundial". Hoy, a las 19 horas, en Huérfanos 1117, 3er. piso.

PEN CLUB DE CHILE

Desarrollará un acto de homenaje al árbol, con la participación del escritor Luis Droguett Alfaro, hoy, a las 19 horas, en la Sala Barros Arana (Huérfanos 1117, 3er. piso).

INAUGURO AYER

Su exposición de cuadros al óleo el pintor Cayetano Gutiérrez Valencia (Zayde), en la Sala del Banco de Chile, Huérfanos 972. Puede visitarse diariamente entre las 10 y 13 horas, y de 17 a 20,30 horas.

CONCURSO "ANGEL CRUCHAGA SANTA MARIA"

Organizado por la Asociación Chilena de Escritores premió a Matilde Ladrón de Guevara por su soneto "Razas". Se le entregó a la vencedora del torneo un diploma de honor y un cheque de Eº 150 donado por la Editorial Orbe.

SALON DE OTOSO

Del Taller del Sesenta, organizado en la Casa de la Cultura de La Cisterna, prolongará su exposición de pintura, escultura y artesanía hasta el 30 de junio.

EN LA MONEDA

FREI RECIBE HOY AL ENVIADO DE ZALMAN SHAZAR

La visita del enviado especial de Zalman Snazar al Presidente Frei y la firma de un convenio de préstamos por 20 millones de dólares entre la CORFO y el BID, constituirán las actividades principales de hoy en la Moneda.

Jacob Tzur, el representante del Presidente israelí, llegó a Santiago ayer a las 19.45 horas. Venía de Buenos Aires, donde cumplió una misión similar a la que llevará a efecto en Chile: explicar la posición de su Gobierno en la guerra del Medio Oriente.

Su entrevista con el Jefe del Estado chileno está contemplada para las 10.15 horas. También estarán presentes en ella el Ministro de Relaciones Exteriores, Gabriel Valdés, y el Embajador de Israel ante el Gobierno chileno, Uri Naor.

El representante personal de Shazar conoce nuestro país. Estuvo varios años en Chile como Embajador de su país —el primero de todos— acreditado ante la Moneda. Posteriormente, cumplió una función similar en Buenos Aires, y luego en París.

En la actualidad, es presidente del Instituto Ibero-Israelí, que tiene su sede en Tel Aviv.

POBLADORES

La actividad del Palacio Presidencial desconoció la natural placidez con que normalmente inicia en todas partes el día lunes.

Muy temprano, ya estaban a la entrada del despacho de trabajo del Presidente Frei los miembros del Departamento de Pobladores del Partido Demócrata Cristiano, para invitarlo a un ampliado nacional de Directores de Pobladores. El evento se inicia el miércoles y tendrá su sede en Millahue.

Los visitantes aprovecharon la oportunidad para plantear al Primer Mandatario algunos problemas relacionados con la Ley de Loteos Brujos y de Juntas Vecinales, que aún están en el Senado.

El Presidente Frei no podrá asistir al Ampliado, por cuanto deberá inaugurar ese día la Reunión a Nivel Ministerial que celebrará el Comité Interamericano Económico y Social (CIES). La ceremonia inaugural se efectuará a las 19 horas de ese día en el Teatro Municipal de la Ciudad Jardín, con asistencia de los Ministros de Economía de todo el continente.

En todo caso, el Primer Mandatario recibirá a los delegados de los pobladores el lunes próximo, para conocer las conclusiones del Ampliado.

CON DUNGAN

Posteriormente, al filo del mediodía, el Jefe del Estado recibió la visita del Embajador de Estados Unidos ante la Moneda, Ralph Dungan.

El diplomático, que regresó a Chile el domingo luego de viajar a Washington, llamado por su Gobierno, confirmó que pondrá fin a su misión en este país. Regresará a Estados Unidos en los primeros días de agosto, con el fin de asumir la Jefatura del Departamento de Educación Superior del Estado de Nueva Jersey.

Consultado Dungan acerca de su posible sucesor, manifestó desconocerlo absolutamente, por cuanto ello dependía sólo de la decisión del Presidente Johnson.

Dungan había visitado con anterioridad al Ministro de Relaciones Exteriores, Gabriel Valdés. Posteriormente, finalizada la entrevista con el Primer Mandatario, almorzó con el Canciller y el Ministro de Hacienda, Sergio Molina, en el Banco Central.

IMPROVISADA VISITA

Cerca de las 13.30, el Presidente Frei "se arrancó" de la Moneda y sorpresivamente visitó el Club de Investigaciones, ubicado frente a la Plaza Brasil.

En los momentos en que llegaba el Primer Mandatario, se iniciaba ahí el almuerzo celebratorio del Día de Investigaciones.

La sorpresiva visita de Frei fue muy bien recibida y el Conjunto Folklórico del Servicio le ofreció un animado "esquinazo".

Ya se encontraban en el local el Ministro del Interior, Bernardo Leighton, y el Subsecretario de la misma cartera, Enrique Krauss, quienes asistieron —en su calidad de jefes directos— a todos los actos de celebración del Día de Investigaciones.

FIRMA CONVENIO

Y en la Presidencia, otro anuncio importante: Dos convenios de créditos, por un total de 20 millones entre la Corporación de Fomento y el Banco Interamericano de Desarrollo, serán firmados hoy en el Salón Rojo de la Moneda. En la ceremonia estará presente el Jefe del Estado, Eduardo Frei, y suscribirán los convenios el Presidente del BID, Felipe Herrera, y el Vicepresidente de la CORFO, Raúl Sáez.

El decreto del Ministerio de Hacienda que autoriza la contratación de los préstamos fue promulgado ayer.

Los créditos —uno de 13 millones y medio de dólares y el otro de 6.500.000— serán destinados a un plan de desarrollo industrial y a un programa de ayuda a la pequeña industria y artesanado.

CARTA DE STROESSNER

La actividad del Primer Mandatario no decayó en la tarde. Sucesivamente ingresaron a su gabinete el Contralor Subrogante, Héctor Humeres; Pablo González Maya, Embajador del Paraguay; Carlos Robles Piquert, Director de Informaciones del Ministerio de Informaciones y Turismo de España; el Presidente del Banco Interamericano de Desarrollo, Felipe Herrera, y un grupo de diputados democratacristianos.

Héctor Humeres manifestó sólo haber conversado materias administrativas.

El diplomático paraguayo informó haber traído al Jefe del Estado una carta personal del Presidente de su país, general Alfredo Stroessner. Aunque no lo aseguró ni lo desmintió, se supone que la misiva sea la respuesta a otra enviada por el Mandatario chileno a su colega guaraní por intermedio del ex Canciller Conrado Ríos Gallardo.

VALIOSO OBSEQUIO

Posteriormente, ingresó a su despacho el Director de Informaciones del Ministerio de Informaciones y Turismo de España, Carlos Robles Piquert. Lo acompañaba el Embajador de ese país en Chile, Miguel María Lojendio e Irure.

Al término de la entrevista, el visitante español manifestó haber conversado sobre el desarrollo de las industrias editoras en ambos países y la posibilidad de crear el Instituto General del Libro Iberoamericano en Santiago.

Junto con despedirse, Carlos Robles hizo entrega al Primer Mandatario de un regalo consistente en un hermoso libro —en tres tomos— sobre la Historia del Arte en España.

El Director de Informaciones español viajará hoy a Lima.

ANALISIS

Inmediatamente después, el Presidente Frei recibió la visita de Felipe Herrera, Presidente del Banco Interamericano de Desarrollo, con quien conversó principalmente acerca de la Reunión del Consejo Interamericano Económico y Social, cuyas deliberaciones se efectúan en el Hotel O'Higgins, de Viña del Mar.

Luego, ingresaron a su despacho algunos diputados de la Democracia Cristiana. La entrevista tuvo como objetivo primordial hacer un análisis de la elección complementaria efectuada hace nueve días en O'Higgins y Colchagua.

Participaron los diputados José Isla, vicepresidente de la Cámara; Carlos Sívori, Jorge Lavandero, Santiago Pereira, Héctor Valenzuela y Luis Pareto.

PLAZO DE LECHIN

Mientras tanto, en el Ministerio del Interior la actividad se concentraba en conocer la situación de Juan Lechín, el ex Vicepresidente de Bolivia, cuyo permiso de residencia vence el 23 de este mes, y en una visita efectuada al titular de esa cartera, Bernardo Leighton, por la directiva de la Sociedad de Fomento Fabril.

En cuanto a lo primero, el Subsecretario, Enrique Krauss, informó que Lechín no ha solicitado prórroga del permiso ni tampoco las visas correspondientes para abandonar el país.

Lechín solicitó asilo el 9 de mayo recién pasado. En esa oportunidad se le concedió un permiso de permanencia de sólo 45 días.

Los directivos de SOFOFA, por su parte, analizaron con el Ministro del Interior, Bernardo Leighton, los problemas laborales que afectan a la industria; en especial se refirieron a la huelga del Cuero y el Calzado.

La nueva directiva que regirá los destinos del Círculo Social Jubilados de la Prensa para el período 1967—1968. En el grabado: de pie, de izquierda a derecha, Carlos Ríos director (La Nación); Mario García, director, reelegido (El Diario Ilustrado); Bernardo Rozas, reelegido (La Nación); Alfredo Plá, director (El Diario Ilustrado); Fernando Maturana, director (El Mercurio). En el mismo orden, sentados: José Luis Cuevas, tesorero, reelegido (La Nación); señora Mercedes Zamorano, secretaria de actas, reelegida (El Mercurio); Raúl Cofré, presidente (La Nación); Osvaldo Vera, vicepresidente (El Sur), de Concepción; Humberto Amigo, secretario general (Zig-Zag).

Reforma Agraria Continúa a Través de Asentamientos

Un nuevo asentamiento campesino en la provincia de Santiago fue inaugurado el viernes, a las 11 horas, en el fundo Santa Elena de Lonquén, comuna de Talagante.

Al acto de constitución asistió el vicepresidente de la Corporacin de Reforma Agraria (CORA) y dirigentes nacionales de la Confederación Nacional Campesina.

La CORA acordó expropiar dicho predio en atención a que era explotado deficientemente, y sus 28 trabajadores habían dado cuenta de reiteradas anomalías en el cumplimiento de las leyes sociales.

ANTECEDENTES DE LA EXPROPIACION

El fundo Santa Elena de Lonquén, propiedad de la señora Elena Ruiz Tagle, se incorpora al proceso de reforma agraria después de dos años de trámites legales destinados a obtener su expropiación.

Sus trabajadores habían constituido un comité pre sindical en 1965, asesorados por la Asociación Nacional de Organizaciones Campesinas (ANOC). Un año más tarde, tres de sus dirigentes fueron despedidos, por lo cual se declaró una huelga que se prolongó por 48 días, quedando de manifiesto en las investigaciones realizadas por las autoridades del Trabajo, que los despidos eran arbitrarios, y además, que el fundo era objeto de deficiente explotación.

LOS ASENTAMIENTOS: UNICA SOLUCION

"La inauguración de este nuevo asentamiento, demuestra una vez más la fuerza incontenible de los campesinos organizados", declaró el dirigente local de ANOC, Remigio Cruz. Señaló, asimismo, que "ésta es la única solución que pueden aplicar las autoridades en aquellos fundos donde las tierras son mal cultivadas y los trabajadores son explotados en forma irritante por los empresarios agrícolas".

Remigio Cruz fue uno de los principales promotores de la expropiación del fundo Santa Elena de Lonquén por parte de la Reforma Agraria.

SERVICIO NACIONAL DE SALUD
Dirección V Zona de Salud Santiago

Venta de Leche en Polvo

1) Se pone en conocimiento de los interesados que presentaron ofertas a la Primera Propuesta Pública fijada para el 7 de junio de 1967, que ésta ha quedado sin efecto.

—:O:—

2) Llámase a
PROPUESTA PUBLICA Nº 2
POR:

VENTA DE 70.000 KILOS

aproximadamente de Leche Norteamericana en polvo descremada (AID), llegada averiada al país, apta para uso industrial o alimentación animal.

Esta leche está almacenada en Bodega Zonal, calle Independencia Nº 2, donde puede examinarse y obtener muestras. Bases y antecedentes, solicitarlos en la Secretaría de la Dirección V Zona de Salud (Independencia Nº 2, primer pabellón, 1er. piso).

Las propuestas se recibirán el 4 de julio de 1967, a las 15.30 horas.

DIRECTOR V ZONA DE SALUD S.N.S.

EQUIPOS DE PROTECCION INDUSTRIAL PARA SUS OBREROS

COMPLETO SURTIDO EN:
- Máquinas Soldadoras
- Electrodos - Cristales - Máscaras
- Guantes - Anteojos - Cascos

ENTREGA INMEDIATA

FONO 712077
Lunes a Viernes de 9 a 17.30 hrs.
Sábado 9 a 13 hrs.

FERRETERIA SANTIAGO S.A.
OSTERTAG y Cía.
TEATINOS 240 - SANTIAGO

Continuaron laborando las comisiones de CIES en Viña

VALPARAISO.— Continuaron desarrollándose en Viña del Mar, ayer, las Quintas Reuniones del CIES, que han acaparado la atención de porteños y viñamarinos y mantienen una constante agitación en las salas del Hotel O'Higgins de la Ciudad Jardín.

Las sesiones de trabajo fueron iniciadas desde las primeras horas de la mañana por las distintas Comisiones.

A las 10 de la mañana se constituyó ayer la Comisión Ad Hoc, según anunció LA NACION en su oportunidad, para abocarse al estudio de los acuerdos de los presidentes en la reunión de Punta del Este.

En la reunión celebrada en Washington del 25 al 26 de mayo del año en curso, se estableció por el Consejo Interamericano Cultural de la OEA la Comisión mencionada, que entre sus cláusulas más portantes debe incluir la coordinación de las actividades del Consejo Cultural con el Consejo Económico y Social, CIES, el establecimiento de pautas para estudios técnicos para programar el plan de acción de los acuerdos presidenciales en materias de Educación.

VECINOS DE VIÑA DEL MAR QUIEREN TENER TELESFERICO

VALPARAISO. La Unión Comunal Vecinal de Viña del Mar sostendrá hoy martes una reunión en el Palacio Rioja de dicha ciudad, para estudiar el alza de tarifas de la locomoción colectiva, que se pretende implantar.

Concurrirán a este acto, los delegados de las organizaciones vecinales y presidentes de instituciones. El siguiente es el temario, que nos fue entregado para su publicación:

Nueva alza de tarifas de la locomoción colectiva, prórroga de la Ley de Reconstrucción; protesta por la demora en aprobar la ley de "Loteos Brujos"; recepción de problemas vecinales, y próximo viaje de delegados a Portillo para apreciar el servicio de andariveles. Esto, relacionado con la idea de instalar telesféricos en Viña del Mar.

PRESENTACIONES DEL CORO DE UCV

VALPARAISO.— El próximo sábado el Coro de la Universidad Católica de Valparaíso viajará a Rancagua para ofrecer un concierto oficial en esa ciudad y posteriormente en Machalí con el auspicio del Coro Braden de Rancagua.

El Coro de la UCV está formado por estudiantes de las distintas Escuelas universitarias, profesionales y personas que desempeñan actividades diversas, y está dirigido por el maestro Eduardo Jaramillo, compuesto por 75 voces.

Para este mes, el Coro tiene programadas una serie de actividades, las que se completarán con un concierto combinado con la Orquesta de la Universidad Católica, en el local del Instituto del Mar, en el sector de Santa Inés en Viña del Mar y dedicado especialmente a los alumnos del Liceo del Mar, de la Escuela de Tripulantes y a sus padres y apoderados, como así también a todos los vecinos de Santa Inés y Sausalito.

Este concierto se efectuará el 29 del presente, con motivo de la Festividad de San Pedro, patrono de los pescadores, a las 11 de la mañana.

AHORRO POPULAR EN VALPARAISO Y EN ACONCAGUA

VALPARAISO.— El Consejero del Banco del Estado en la provincia de Valparaíso y Aconcagua, Fernando González Ruiz, que tiene a su cargo la tarea del fomento e impulsión del ahorro en nuestra zona, ha recibido una conceptuosa nota del presidente de esta entidad bancaria, Alvaro García, en que destaca la participación relevante que le ha cabido en dicha campaña al consejero regional.

Junto con comunicarle que en la última sesión de directorio se acordó brindar un voto unánime de aplauso por la forma dinámica y efectiva con que el señor González Ruiz ha llevado adelante su campaña, el presidente del Banco del Estado le recalca que en especial forma ha sido considerado el empuje y el desinterés con que ha sido emprendida esta labor que tan positivos frutos ha rendido al incorporar en este plan de ahorro popular a amplios sectores de las partes altas de Valparaíso, poblaciones de Viña del Mar, gremio de obreros portuarios, centros de madres, instituciones escolares, etc., en todos los cuales ha sabido hacer prender el afán del ahorro, mediante la participación masiva de los pobladores.

Por su parte, el Consejero Fernando González ha declarado a LA NACION que piensa seguir con igual entusiasmo en esta campaña de ahorro a través de la zona.

Falleció Juan Landers, ex linotipista del diario LA NACION

Víctima de un derrame cerebral, falleció nuestro ex compañero de labores Juan Landers Mansilla, quien se encontraba acogido a la previsión social de la Caja de EE. PP. y PP.

Landers se desempeñó como linotipista en esta Empresa desde octubre de 1943 hasta mayo de 1957, habiéndose ganado en este tiempo las simpatías y el aprecio de todos sus compañeros por sus excelentes dotes de hombría y espíritu servicial.

Los restos del fallecido son velados en la Parroquia San Francisco de Asís, paradero 27 de Gran Avenida, en donde se oficiará una misa hoy, a las 15 horas, partiendo el cortejo desde ese lugar a las 15.45 horas en dirección al Cementerio General.

Ministerio de Vivienda y Urbanismo

CORPORACION DE MEJORAMIENTO URBANO

SOLICITA OFERTAS PARA LA ADQUISICION DE TERRENOS EN LA LOCALIDAD DE SAN FRANCISCO DE MOSTAZAL, DE LA PROVINCIA DE O'HIGGINS

1º.— UBICACION:
Con frente a calles existentes o caminos públicos dentro del límite urbano de la localidad.
2º.— SUPERFICIE:
De seis a diez hectáreas.
3º.— SERVICIOS:
Debe tener posibilidades inmediatas de abastecimiento de agua potable, electricidad y evacuación de desagües al alcantarillado, si existiere.
4º.— CARACTERISTICAS:
Deben ser en lo posible, pendiente no mayor de 10%. No inundables y que no hayan sido explotados en la extracción de materiales.
5º.— EDIFICIOS Y OCUPANTES:
Se deberá indicar en la oferta si el terreno tiene edificios y si están ocupados por sus propietarios, arrendatarios, mejoreros, etc. Se deberá fijar la fecha de entrega libre de ellos.
6º.— PLANO O CROQUIS:
A la oferta se acompañará un plano o croquis en que se señale en forma clara, la configuración del terreno, orientación, nombre de propietarios vecinos, dimensiones aproximadas de sus deslindes, superficie y ubicación con respecto a las calles y caminos públicos de la localidad.
7º.— OFERTAS:
Las ofertas deberán ser presentadas por sus propietarios o representante legal autorizado. Se considerará el nombre completo del propietario, avalúo fiscal vigente y Nº de rol, precio de venta global o por metro cuadrado en escudos y plazo de validez de la oferta, el cual no podrá ser inferior a 120 días. Se indicará si hay servidumbre o expropiaciones que afectan al predio. Las ofertas se dirigirán al señor Vicepresidente de la Corporación de Mejoramiento Urbano, calle Arturo Prat Nº 48, sexto piso, Santiago.
8º.— CONDICIONES:
La Corporación de Mejoramiento Urbano se reserva el derecho de aceptar, la o las ofertas que estime más conveniente, o de rechazarlas todas. Además, se reserva el derecho de hacer al o a los propietarios cuyas ofertas resulten seleccionadas, contraoferta de precio, basándose en la tasación que determine su Departamento Técnico. Las ofertas se recibirán hasta las 16 horas del día 28 de junio de 1967, en Santiago, calle Arturo Prat Nº 48, sexto piso, fecha y hora en que se procederá a abrirlas en presencia de los interesados que concurran.

VICEPRESIDENTE EJECUTIVO

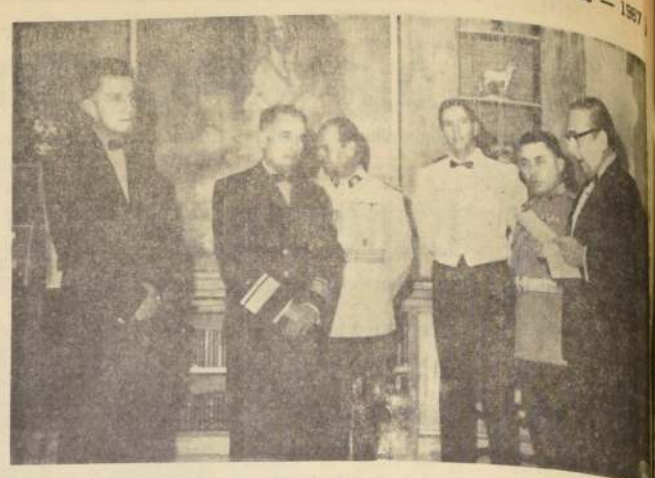

CONDECORACION AL COMANDANTE GENERAL DE MARINA DEL ECUADOR.— El Embajador de Chile en Ecuador, señor Alberto Yoacham, impuso la Condecoración "Gran Estrella al Mérito Militar de las Fuerzas Armadas de Chile" al Comandante General de Marina del Ecuador, contralmirante Gonzalo Calderón Noriega, en una comida de etiqueta que ofreció en la sede de la Embajada. En la fotografía, el Embajador señor Yoacham pronuncia el discurso de rigor. Aparecen, además, el contralmirante Calderón Noriega; el Jefe del Estado Mayor General de las Fuerzas Armadas del Ecuador, general Gustavo Banderas Román; el Agregado Militar a la Embajada de Chile, coronel Manuel Torres de la Cruz; el Subsecretario de Relaciones Exteriores, señor Enrique Santos Campusano, y el capitán de fragata chileno señor Christian Storaker, quien se encuentra en Misión Oficial en el Ecuador.

Se Duda de...

(De la 1a. Pág

chino deberá considerarse pura propaganda.

DESPUES EXPLOSION "H", EXAMEN DEL 'FALLOUT' EN JAPON

TOKIO, 19 (ANSA-J.P.) — Cuatro aviones a chorro "F-86", de las fuerzas defensivas niponas, están recogiendo polvo en los estratos superiores de la atmósfera, para examinar el "Fallout" radiactivo producido por el experimento nuclear chino comunista del sábado último. Se cree que los detritus radiactivos llegarán al cielo japonés muy pronto, pero hasta este momento, el polvo recogido y examinado no presenta un aumento remarcable de las radiaciones.

WASHINGTON, 19 (UPI).— El físico estadounidense Ralph Lapp pronosticó hoy que la China comunista tendrá para 1970 un arsenal de aproximadamente 100 artefactos explosivos de hidrógeno, entre bombas y cargas para cohetes.

Lapp, que trabajó en la producción de la bomba atómica durante la Segunda Guerra Mundial y que ha predicho con asombrosa exactitud las etapas del desarrollo nuclear chino, asimismo vaticinó que para esa misma fecha Pekín habrá fabricado un proyectil balístico de largo alcance, capaz de caer en blancos "estratégicos".

"Puede que no sea el más refinado cohete del mundo", comentó el científico, "ya que los sistemas de trayectoria precisa son costosos y difíciles de construir, mas pudiera ser lo suficiente bueno como para servir los propósitos politico-militares de China".

"No tienen que ser capaces de dar precisamente en un blanco", añadió... "Todo lo que tienen que hacer es desarrollar un proyectil que llegue por lo menos a ocho kilómetros del objetivo; después de todo, Los Angeles es una ciudad muy grande.

PARIS, 19 (EFE).— "La próxima etapa científica y técnica de la China Popular será probablemente el lanzamiento de un satélite", declaró hoy en París el Director de los Programas Espaciales de la "Sociedad de Estudios y de Realizaciones de ingenios balísticos", Bernard Dorleac.

Bernard Dorleac, creador del cohete francés "Diamant", subrayó que, no obstante, si China lanza mañana un satélite, ello no significará que ella esté aún en medida de la puesta a punto de cohetes balísticos.

A este respecto, el estratega atómico francés, General Pierre Galois, subrayó que Pekín no contará con cohetes balísticos antes del plazo de mil novecientos setenta y dos a mil novecientos setenta y cinco, pero que sí dispondrán mucho antes de cohetes de alcance intermedio.

Para los especialistas franceses, la explosión nuclear china plantea problemas de gran importancia a escala internacional, especialmente en torno al Tratado de no Diseminación de Armas Nucleares. "Por ejemplo, como India y Japón —dijeron— se preguntarán hasta qué punto ellos deberán firmar un Tratado de Diseminación."

El General Pierre Galois, de relieve que "en algunos años, se deberá reconocer a China el sitio de tercera potencia nuclear".

"ME OFRECIERON..

(VIENE DE LA 1ª PAGINA)

fue a los baños en compañía de un individuo llamado Lee.

Leemans hizo esta revelación en una entrevista filmada para la National Broadcasting Company (NBC) como parte del programa "El complot John F. Kennedy: El caso de Jim Garrison".

Garrison envió anoche una nota a la Comisión Federal de Comunicaciones acusando a la NBC de "excederse en su afán de recoger informaciones y difundirlas en un ataque contra él".

El Agente Fiscal alega que Shaw, Lee Harvey Oswald y otros individuos participaron en un complot para asesinar a Kennedy.

Los otros 3 testigos que afirman haber recibido ofrecimientos de algunas concesiones para ayudar en la investigación son Miguel Torres; John (El Bautista) Cancler y Alvin Beauboef. Torres y Cancler están actualmente presos por robo. Beauboef dijo que le ofrecieron 3 mil dólares y un empleo.

Leemans expresó en la entrevista haber recibido un llamado de un tal Robert E. Lee de la oficina de Garrison y que habló, posteriormente, con él en el despacho del Agente Fiscal. Cuando se le preguntó si se había mencionado la suma de dinero, Leemans respondió afirmativamente.

Misteriosa...

(VIENE DE LA 1ª PAGINA)

Personal de la DOS se encuentra desde hace algún tiempo realizando la instalación de un acueducto que mejorará la provisión de agua para Santiago. Cuando se encontraba en estas tareas en el sector de Las Vizcachas, frente a las obras del filtro de agua potable, se encontraron con un inexplicable vacío.

Por instinto, con mucho cuidado siguieron su labor. De pronto se fue formando un hoyo que a cada golpe de barreta se agrandaba más y más. Hasta que quedó a la vista una caverna que tiene una altura de alrededor de siete metros y una extensión que aún no es posible determinar, ya que hasta el momento nadie ha querido penetrar en ella, puesto que lo que se alcanza a ver, hasta ahora, es que la galería artificial se interna hasta una distancia que no es posible determinar.

Su piso es de piedrecilla de río, pero su dimensión o largo no se puede determinar.

Ayer consultamos a las personas que residen desde hace mucho tiempo en el sector. Desde aquella época en que no había camino pavimentado, y nadie sabía nada.

Mineros que viven en el sector nos dijeron que nunca habían visto una mina con estas características.

Por otra parte Carabineros del sector dijo que estaban esperando que Vialidad hiciera perforaciones en el camino ya que la caverna está situado bajo de éste, para poder ver qué es lo que hay en ella.

Sindicato Profesional de Empleados y Obreros de la Manufacturas de Polietileno S. A. Avda. Einstein Nº 1071, Santiago.

AVISO

En Santiago, 16 de junio de 1967, a las 21 horas, en el local de calle Merced Nº 738, se constituyó el Sindicato Profesional de Empleados y Obreros de la Manufacturas de Polietileno S. A., ante el Inspector del Trabajo señor Sebastián Fonseca Alarcón.

El Directorio quedó constituido en la siguiente forma:

Presidente: Señor Raimundo Boutineau Bardeau.

Secretario: Señor Nolberto Fernando Quintanilla Véliz.

Tesorero: Señor Jorge Segundo Soto Peña.

Director: Señor José Elías Ruiz Navarro.

Director: Señor Jorge Manuel Azocar Cabezas.

Esta publicación es de acuerdo a los artículos N o 378 y N o 379 del Código del Trabajo y Reglamentos vigentes, según decreto N o 323 de 23 de junio de 1964.

RAIMUNDO BOUTINEAU B., presidente.

NOLBERTO QUINTANILLA V., secretario.

DEFUNCIONES —

✝ Ha dejado de existir tro querido suegro, abuelo

JUAN LANDER MANCILLA (Q.E.P.D.)

Su velorio se efectúa en la ouis San Francisco de Asís, Avenida José M. Carrera 1211.

Angel Palma y familia

✝ Ha dejado de existir tro querido esposo, señor

JUAN LANDER MANCILLA (Q.E.P.D.)

Se le oficiará una misa por no descanso de su alma, hoy junio, a las 14.30 horas, rroquia San Francisco de dero 27, Gran Avenida. Se les se efectuarán en el Ce General, puerta Recoleta.

Elvira Cortes viuda de

✝ Ha dejado de existir tro querido esposo, padre, suegro y abuelito

MOISES LIZANA VERGARA

Sus funerales se efectuarán el Cementerio General (por Av Paz). El cortejo partirá desde sia La Gratitud Nacional, una misa que se oficiará, a horas.

✝ Ha dejado de existir tro querido esposo, hermano, señor

SAMUEL SEPULVEDA RODRIGUEZ

Sus funerales se efectuarán el Cementerio Metropolitano. S in pompa, desde su casa habitación de calle Carrascal N o 3999, a horas.

✝ Ha dejado de existir tra querida hija, hermana, sobrina, señorita

MIRIAN VALENUZELA HERRERA

Sus funerales se efectuarán el Cementerio General. El cortejo tirá desde su casa habitación de Ile San Alberto Hurtado 885 (la a las 16 horas.

✝ Ha dejado de existir querido esposo, padre, gro y abuelito, don

OSCAR GODOY UNDURRAGA

Sus restos son velados en sia San Alfonso, de donde el cortejo, a las 15 horas, el mienterio Metropolitano. Se una misa por el eterno descanso su alma.

✝ Ha dejado de existir tro querido esposo, padre, gro y abuelito, señor

ELOY NAVEA NIGUERDA

Sus funerales se efectuarán hoy el Cementerio General (por Bella saliendo el cortejo, a las 17 horas, desde su casa habitación Pasaje Mariano Latorre 1245.

✝ Tenemos el sentimiento comunicar el sensible fallecimiento de nuestra querida madre, hermana, suegra y abuela señora

JUANA GONZALEZ VDA. DE NAVARRO (Q. E. P. D.)

Sus funerales se efectuarán hoy el Cementerio General (puerta Recoleta), a las 15 horas. El cortejo desde su domicilio Martínez de Rozas 2066 (ex-

✝ Tenemos el sentimiento comunicar el sensible fallecimiento de nuestra querida esposa, madre y suegra, señora

JUANA PEÑA DE MILLAR

Sus funerales se efectuarán hoy el Cementerio Metropolitano, saliendo el cortejo, a las 16 horas, de su casa habitación ubicada en el cultor Rodríguez N.o 5645.

✝ Con profundo pesar comunicamos el fallecimiento de nuestra querida madre, suegra y abuelita, señora

CARMELA PLAZA DE VARGAS

Sus funerales se efectuarán hoy el Cementerio General (por Av. la Paz), desde las 16 horas. Se oficiará una misa por el eterno descanso su alma. La familia

rroquia Santa Emilia 3150).

MILLONARIO MARTIAL EN LA ARENA

...mayor actividad en la ... se registró el ... Ayer lunes hubo ... La pareja ... India Guzmán, Re... Pacheco) y Aragón ... cotejaron con ... participación en ... "Venezuela". Para ... controlamos ... 300 en 17; ... 300 en 29 y los ...

...MARTIAL, el gran precio ... también es... la arena. Eduardo ... al pupilo de ... Enrique E. Para 1.200 ... controlamos 1.15, ... fue desde el poste ... 400 metros hasta la ... de los últimos 200 me...

...corredores controlados el ... y ayer en la pista ... carrera del Hipódromo ... los siguientes:

DOMINGO

...ELANE, B. Campos, en ...

...TANKA, C. Moreno, en ... llanada).

...SEÑORA VICTORIA, J. Egu... 59 2/5.

...SANTO, O. López, en ...

...metros

...ENA S. Olquín, en 1.03.

...PERELLE, E. Guz... 1.03.

...TUNO, I. Sandoval, en ...

...VENA, L. Hevia, en ...

...ERAL, E. Guzmán, ...

...TV. FRESCO, G. Me... en 1.03 3/5.

...ELF, J. Amestelly, y ...LIN E. Guzmán, en ...

...TERIO, L. Caroca, en ...

...metros

...ALMONTE, J. Cas... JEANNE JAMES, en 1.17; fácil P. Al...

...L, J. Amestelly, en ...

...RATO, J. Amestelly, ...

...APELLUM, P. Bustos, ... 43.

...OPOLLI, J. Martínez, ... 33.

...TINO, V. Ibarra, en ...

...TRA, J. Barrios, en ...

...metros

...SABLE, I. Sandoval, ...

...B M. Alquinta, en ...

...LIA P. Bustos, y ...NA G. Meneses, en ...

...metros

...NEGO, J. Amestelly, ...

...L G. Fernández, y ...INDA, J. Salinas, ... 5; iguales.

...DE ORO, M. Valdi... 1.17.

...metros

...LA, J. Castillo, y ...L L. Yáñez, en 1.29 ...

...ONGO, J. Amestelly, ... 13, a voluntad.

...RAL, J. Amestelly, y ...ELSO, O. P. Casti... 1.39 3/5; llegaron igua...

...ANIA, G. Meneses, ... 35; últimos 200 en ...

...TO A. González, y ...ZO, J. Amestelly, en ... ganó STIRCO por ... cuerpos.

1.634 metros (una vuelta)

EL MARTIRIO, J. Barrios, y EDREDON, G. Meneses, en 1.48 3/5; llegaron iguales.

SKYROS, G. Meneses, en 1.53.

1.400 metros.—

RASMILLON, J. Martínez, en 1.30 1/5.

ARAGON, E. Naranjo, y RESUELLO, J. Pacheco en 1.27; ganó RESUELLO, por dos cuerpos.

ARTICO, J. Martínez, en 1.28 1/5.

COMPADRITO, J. Pacheco, en 1.32 3/5 al carrerón.

BELVEDERE, M. Valdivieso, en 1.31.

1.200 metros.—

MIGOLETTE, M. Valdivieso, en 1.14 3/5.

VISLINGO, L. Caroca, en 1.15 2/5.

COLACION, L. Caroca, en 1.19.

SNOW MAN, S. Pradenas, en 1.19 a voluntad.

LA CONSUELO, A. González, en 1.18.

MARTIAL, E. Soto, en 1.15 completó los 1.400 metros parando en 1.33 3/5.

1.000 metros—

SANCUL, O. López, en 1.03.

DESPOTICA, M. Valdivieso, en 1.04.

800 Metros

BONA SORTE, O. López, en 50.

AUDITORA, A. Parra, y VENOKORA, M. Alquinta, en 50 3/5 fácil AUDITORA.

BELL BOY, E. Guajardo, en 48 4/5.

NERVI, O. Castillo, en 52 2/5.

BELL BOY ESPERA...

Ninarella, Adamita, Mareadora, Alibella y Ben Gurión a Lima

Los periodistas bien informados no fueron desmentidos ni sorprendidos por la Comisión Local de la Organización Sudamericana del Fomento del Pura Sangre.

Se anticipó que Ben Gurión y Mareadora estaban designados para ir a Lima. Ayer la Comisión, en reunión que duró más de una hora, a esos nombres agregó Ninarella, Adamita, Alibella (...que se ganaron el pasaje en la pista...) y en situación especial Bell Boy, el ganador del último premio internacional.

La Comisión, o algunos de sus integrantes, trató de convencer que "la prensa estaba lanzando voladores de luces. Que nada estaba aprobado". Conocidos los nombres, los periodistas tuvieron la certeza de que "aquellos voladores de luces" se "encendían"... Lo confirma la presencia de Ben Gurión y Mareadora.

MAREADORA: AFORTUNADA

Sin lugar a dudas que Mareadora ha tenido gran fortuna en esta designación La hija de Snow Cat (padrillo argentino, ella vino en el vientre) ha disputado dos carreras en La Palma. En ambas no ha tenido suerte, pues ha terminado en quinto puesto y en undécimo lugar. Su designación (adelantada por LA NACION, el jueves pasado) se debe, seguramente, a su actuación en Brasil donde ganó (pista de césped) y fue distanciada por faltarle peso.

BELL BOY CON CONDICIONES

El viaje de Bell Boy está en consulta. Será el Jockey Club de Lima quien decidirá si viaja o no. El ganador del internacional, que estuvo inscrito para correr la competencia de selección, y fue retirado por que le habrían dicho a sus allegados "que estaban asegurados", hoy está recibiendo un viaje de buena voluntad. Lo prometido, al parecer, no se mantuvo y se olvidó.

La inscripción de Bell Boy se solicitó ante la no presencia en esa carrera del caballo peruano Daubignay, la mejor carta peruana, y que LA NACION adelantó en su edición de ayer. Como se sabe, el número de ejemplares por país no puede ser superior a dos. En este caso, los chilenos Ben Gurión y Alibella ya están designados.

LOS JINETES

Conocidos los nombres de los ejemplares designados los látigos que estarán a cargo de su conducción serán: NINARELLA, Carlos Pezoa; ALIBELLA, Rigoberto Claveria; ADAMITA, Adolfo González; BEN GURION, Pedro Ulloa. de Viajar Bell Boy llevará a Ernesto Guajardo.

La yegua Mareadora se dijo en un principio que tendría a Sergio Vera como jinete. Vera podrá conducirla si el Stud "Barlovento", con quien está contratado, no lleva ejemplar, de lo contrario Pedro Ulloa será su jinete.

Inscripciones para las Próximas Reuniones en Ambos Hipódromos

HIPODROMO CHILE

SABADO 24 DE JUNIO DE 1967

Pr. Estados Unidos del Brasil. 1.500 metros. Clásico.

Compañía 55, Hebrea 55, La Danse 55, Antémona 53, Barcala 53, Capulina 53, Cartala 53, Chica Linda 53, Enelucca 53, Mariana 53, Miss Scelto 53, Moretta 53, Perla Blanca 53, Perrin 53, Plegada 53, Rosa de Lima 53, Rucamilla 53, Soraya 53, Tempesa 53, Villa Alegre 53

Pr. AMAPOLA. 1.300 metros. Handicap.

El Sokol 58, Marditu 58, Malona 57, Piloto 56, Sularica 56, Charlemagne 55, Mauloso 55, Más Nada 54, Pretencioso 54, Ludwig 53, Mercedario 53, Niguinco 53, Astronauta 52, Don Jaime 52, Paladino 52, Rasgadura 52, Sopesur 52, Las Rosas 51, Acida 50, Las Consuelo 49, Machall 49, Melizado 48, Saint Tropez 45, Polémica 47, Prudence 47, Harecilla 47, Moiceva 46, Chortim 45, Demora 45, Lunario 45

Pr. FRIALDAD. 1.400 metros. 4a. serie.

Moody Boy 60, T. Branchettes 60, Alpechin 59, Banda Azul 58, Don Ciro 57, Scow Man 57, Artico 56, Dispersa 56, Mirabella 56, Pelayo 56, Fox Face 55, Tres Amores 55, Confidente 54, Geraldina 53, Migolette 52, El Alamo 51, Janette 51, Baritono 50, Gran Rival 50, Kea 50, Raull 50, Celestial 49, Loredana 49, Homeboy 48, Mano a Mano 47, Naipe de Oro 47, Alegador 46

Pr. FOUCHE. 1.100 metros. 5a. serie.

Daino 55, Ven Ya 55, Bromista 54, Coloquio 54, Chivateado 54, Pié Ligero 54, Telero 54, El Tigre 53, Hablador 53, Yaverán 53, Gallo Giro 52, Malonna 52, Enzo 51, Ninquihue 51, Fay Roll 51, Tarletero 51, Bombacho 50, Cosmopolitan 50, El Burgalés 50, Maltrato 50, Adour 49, Dakiri 49, Intervalo 49, Kunstler 49, Majestuoso 49, Monte Alegre 49, Responsable 49, Vislingo 49

Pr. FRAGONARD.— metros. 6a. serie.

Jeannie James 55, Manchito 55, Shalitox 55, Pituquin 54, Dorotil 53, Estanquero 53, Malhna 52, Pinin 51, Tirol 53, Armella 52, Charlemagne 52, Tequeña 52, El Castrero 51, Francis 51, Indio Pije 51, Maulioco 51, Tarento 51, Lady York 50, Más Nada 50, Pindaro 50, Rey del Sur 50, Viento del Mar 50, Ludwig 49, Mercedario 49, Niguinco 49, Pretencioso 49

Pr. FLORENTINO.— 1.400. 7a. serie.

Aprobado 54, Barrio Nuevo 54, Don Jaime 54, Formidable 54, Sancul 54, Grifrán 54, Paladino 54, Sopesur 54, Varieté 54, Bisiesto 53, Jacksonville 53, Las Rosas 53, P. Oriental 53, Sorrelito 53, Boston Pal 53, Colegiado 52, Dov 52, Las Tordas 52, Skyros 52, Transado 52, Ciba 51, La Consuelo 51, Nagual 51, Violetera 51, Artificioso 50, Hachuela 50

Pr. FAUSTO.— 8a. serie. 1.400 metros.

Euasián 54, Machall 54, Ricachón 54, Rocafort 54, Cascabelero 53, Esnueja 53, Lumaco 53, Matizado 53, Parabellum 53, Chinolito ex Blaguenr 53, Nucio 52, Pancho Bravo 52, Polémica 52, Promovido 52, Sorrentina 52, El Patriota 51, Giambattista 51, Hacecilla 51, Humildad 51, P de Boulogne 51, Rayú 51, Alguacil 50, Pisarda 50, Tabanito 50, Lenoe 49

Pr. FATIMA.— 9a. serie. 1.400 metros.

Bridgestone 54, Chorten 54, Jovanka 54, Lola Sal 54, Miss Peluza 54, Uva Negra 54, Beldad 53, El Gané 53, Guita 53, Salteo 53, Andante 52, Hazuela 52, Los Horcones 52, Mentao 52, Paolo 52, Tamiko 52, Biospar 51, Doctrina 51, El Chusco 51, Kala 51, Moscatela 51, Pudú 51, Porrehuin 51, Shannon 51, Sierra Bella 51

Pr. FATUO.— 10a. serie. 1.400 metros.

Lunario 55, Achitabla 54, Caro Kann 54, Keeler 54, Papolana 54, Westbrook 54, Espliego 53, Inaureo 53, Italiano 53, Mercurio 53, Noel 53, Blue Back 51, El Panul 51, Lucky Dream 51, Nettuno 51, Papelón 51, Rabloso 51, Servia 51, Stout 51, Chanterelle 50, Attunon 50, Septima Hora 50

Pr. FOTOGRAFICO 11a. serie. 1.400 metros.

Brillante Futuro 55, Florena 54, Nayavit 54, Pitico 54, Toppet 54, Dorogoy 53, Esfuerzo 53, Italo Segundo 53, Magistral 53, Prensada 53, Reading 53, Histoire de Rire 53, Ridi Pagliaci 52, San Miguel 52, Charahuilla 51, Quillacón 51, Guarico 50, Mallquito 50, Taba 50, Blue Angel 49, Lady Sally 49, Mi Millaray 49, Higo 48, Trueno 48

Pr. PITUCAZO. 1.200 metros. Condicional "A".

Banco 55, Candombe 55, Colorante 55, Garellazo 55, Juancho 55, Kimani 55, Metejón 54, Mocopulli 55, Monge Doct 55, Pimpinel 55, Prego 55, Rasdollé 55, Rasgo 55, Rescate 55, Tallero 55, Yungue 55

"B".

Pr. PEPINO.— 1.200 metros. Condicional

Bandolero 55, Bucéfalo 55, Caimán 55, Charcot 55, Diocleciano 55, El Nogal 55, Glenwood 55, Guayacán 55, Lucky 55, Macanao 55, Manidú 55, Martial 55, Nacho 55, Perdido 55, Tío Papú 55, Trentino 55

HIPODROMO CHILE

JUEVES 29 DE JUNIO DE 1967

Clásico VENEZUELA. — 1.500 metros.— 2 años. Condicional.

Camogli 56, Minotauro 56, Virginio 56, Aragón 54, Compadrito 54, Durzel 54, El Martirio 54, Misterio 54, Pichoy 54, Pincelazo 54, Preferencial 54, Quetral 54, Resmillón 54, Retuello 54, Tirlemont 54, Toqui 54, Veraniego 54

Clásico FERNANDO SUBERCASEAUX. — 4.000 metros.— Steeplechase. Peso Reglamentario.

Faisán 72, Rajah 72, San Genaro 72, Sansón 72, Truvor 72, Al Pesar 71, Naruz 67

Premio ROMANTIC. — 1.900 metros.— Indice: 35 e inferior. —Handicap.

Asturias 56, Don Goyo 56, Better Not 55, Mujtar 54, Lobsán 54, Mauchito 53, El Sokol 52, Mauloso 49, Neveri 49, Pretencioso 48, Sopesur 46, Acida 45, Jamora 45, Prudence 45, Tucán 45

Premio MESSINA. — 1.200 metros. — 4a. Serie.— Ind: 41 al 54

Cuncumén 59, Luciano 58, Novice 58, Tabarin 57, Despótica 55, Matulin 55, Vocambo 54, Homérico 53, Sabra 53, Chamaco 52, Trahiel 52, Burda 50, Bombera 49, Ganimedes 47, Laparta 47, Sardina 47, Brillo de Luna 46, Bussy Bird 46, Cartera 46

Premio MENEL. — 5a. Serie.— 1.200 metros. Indice: 33 al 40.

Oro Turco 55, Vigilante 55, Chinola 54, Sabatina 54, Elida 53, La Más Linda 53, Maverick 53, Alcino 52, Monumento 52, Diablo Fuerte 51, Fornido 51, Irex 51, Banasra 50, Fachoso 50, Flaminia 50, Genio 50, Guariopola 50, Moderno 50, Quelaco 50, Gamo 49, Hampón 49, El Burgalés 48, Pomme d'Apl 48, Puerile 48

Premio MALHOA.— 6a. Serie. — 1.200 metros. Indice: 28 al 33.

Boedo 54, La Virsca 54, Alcerayán 53, Bobinette 53, Diosa Griega 53, Hill Peter 53, Menory 53, Ambassador 52, Luz Clara 52, Morelia 52, Sunderland 52, Brasa 52, Angol 51, Concordia 51, Chinesca 51, Oportuno 51, Sabe Mucho 51, Sta. Magallanes 51, Casanova 50, Shangay Tang 50, Belo Horizonte 49, Curara 49, Maestro Julio 49, Manolo G. 49, Sassoon 49, Temeraria 49, Narses 51, Shocking Pink 51, Siete Triunfos 51, Casilla 50, Citula 50, Curazao 50, María 50

Premio NOMONA. — 1.200 metros.— Indice: 12 al 16.— 10a. Serie. "A"

El Patrón 54, London Smog 54, Novelista 54, Azoparda 51, Descontenta 53, Gigimalen 52, Kalonga 53, Librium 53, Redoblona 53, Rezongona 53, Tanteado 53, Yashim 53, Casto José 52, Diableza 52, Empire View 52, Magdala 52, Ivex 52, Augurio 51, Madoc 51, Murtón 51, Quijotesco 51, Venokora 51, Benita 50, La Mentirosa 50, Loa 50, Maldición 50, Mengano 50, Nítido 50, Vilano 50

Premio MONTGITA. — 1.200 metros.— Indice: 6 al 12.— 10a. Serie "B"

Gigger Girl 55, Adaluz 54, Dinamo 54, La Soledad 54, Luz Verónica 54, Negra Grande 54, Saulo 54, Amati 43, Campeón Magallanes ex Schulton 53, Marco Polo 53, Temeridad 53, Toscana 53, Las 52, Gobar 52, Edicto 52, El Lunes 52, Giraluna 52, Molda 52, Gran Pinta 52, Rumba 52, Sauxerre 51, Engañoso 51, Llollé 51, El Rolo 50, Liberada 50, Mallory 50, Zandunga 50, Hervi 49

Premio MORDAZA. — 1.200 metros.— Indice: 0 al 6.— 11a. Serie.

Canarita 54, Caperucita 54, Champona 54, Guacha 54, Orrantia 54, Pitigrillo 54, Reloca 54, Shogana 54, Sidarta 54, Tres Pinos 54, Yapetín 54, Curiosilla 53, Golazo 53, Le Pavola 53, Osarina 53, San Gall 53, Belmonte 52, Frutilla 52, Megisnau 52, Sobarrida 52, Celinda 51, Ghicaral 51, Pintusa 51, Millecura 49, Arovit 48, Múltricolor 48, Pistanera 48, Winchester 48, Zaferina 48

Premio QUEMARROPA.— 1.200 metros. — Condicional: — 2 años no ganadores "A".

Argólica 53, Bomba 53, Briseida 53, Cocaína 53, Galiana 53, Ganaflor 53, Gila 53, Haria Luz 53, Juguetona 53, La Lauchita 53, La Madrina 53, La Suegra 53, Marlene "A" 53, Mimolina 53, Millalhuey 53, Mirona 53, Musiquera 53, Olisca 53, Refinada 53, Rockete 53, Rosary 53, Rosary 53, Terrosa 53, Yali 53, Una Reina 53

Premio QUEMAZON. — 1.200 metros.— Condicional.— Serie "B"

Argucia 53, Arrabalera 53, Banca Rota 53, Brisita 53, B. D'Or 53, B. Mano 53, Campacana 53, Carmila 53, Catana 53, Colación 53, Cosecha 53, Electora 53, Ibamba 53, Inocencia 53, Inocente 53, La Cont. 53, La Port. 53, Libanesa 53, Lionesa 53, Ludmilla 53, Nazimova 53, M. Diamela 53, Mi Viol. 53, Sol de Chile 53, Tecuca 53, La Viaccia 53, Lonza 53, Maloca 53, Marilola 53, Nueva Ola 53, Orfica 53, Pangala 53, Pastrana 53, Firca 53, Sea Mist 53, Sugerencia 53, Viraluz 53

Premio RENO. — 1.200 metros.— Serie "C".

Anchorena 53, Buena Mano 53, Corella 53, Déiste 53, Dinerel 53, Denise 53, Diminuta 53, Doña Suerte 53, La Palintroca 53, Lady Hamilton 53, Lady Blue 53, Marsina 53, Mirmald 53, Montagne 53, Nontegle 53, Pachacamac 53, Serranita 53, Variable 53, Snowdrop 53, Zoraida ex La Guatona 53

Premio QUELUS.— 1.000 metros.

Aníbal 56, Pasibek 56, Balafuego 56, Bimestral 56, Brillante Futuro 56, Colombino 56, Chimpance 56, Dinerel 56, El Nono 56, Ghazello 56, Líder 56, Morral 56, Precursor 56, Retoque 56, Tres Pinos 56, Albabella 53, Amurrada 53, Apsaras 53, Aterrada 53, Belleza Negra 53, Benita 53, Bilbaina 53, Blue Angel 53, Bridgestone 53, Celinda 53, Clarabella 53, Cobranza 53, Correntina 53, Eclipseda 53, Guama 53, Kelina 53, La Soledad 53, Luana 53, Llollo 53, Ma Fille 53, Moreona 53, Mariella 53, Media Línea 53, Orrantia 53, Punta Negra 53, Querelladora 53, Unión 53, Tipa 53, Trenzada 53, Viverella 53, Yarau 53

CLUB HIPICO

DOMINGO 25 DE JUNIO DE 1967

Premio JORGE PRILLIPS.— 1.300 metros. Handicap.— Carrera Especial.

Cecil Hobbs 62, Kasarino 59, Cantiga 58, Cosa Nostra 55, Dédalo 54, Jasen 54, Jasón 54, Gingris 52, Pagamás 51, Qué Rabia 50, Nota Buena 50, Banda Azul 47, Barajo 42, Solitario 42, Carolina 46, Landmark 45, Tabarin 45

Premio ROI D'OTOUT. 2.400 metros.— Handicap.— Tercera Serie.

Penugino 60, Halconero 58, Sebastián 53, Clown 52, Imolese 52, Más Ratito 49, Atle 46, Marietta 46

Premio ROYAL FOREST. 1.700 metros.— Handicap.— Cuarta Serie.

Montbazón 59, Race Horse 58, Epsom Lady 57, Endiablado 56, Guente Rojo 55, Chicopiter 54, Michimalongo 54, Colegne 52, Helia 52, Atle 51, Bromista 51, Tegusta 51, Rumoroso 51, Horus 49, Collicano 48, Madrecita 48, Rodallilo 48, Don Goyo 47, Lanco 47, Better Not 46, Chumbo 46, Tereshkowa 46

Premio ROSETTE— 1.700 metros.— Handicap. — Sexta Serie.

Archias 58, Monte Alegre 58, Hirculina 55, Justice 55, Piloto 56, Variete 55, Diálogo 54, Llamadora 54, Marietta 54, Senilita 54, Copihuelera 53, Monade 53, Vandolena 53, Arvelaez 52, Sun Vida 51, Paladino 51, Court Secret 49, Gustador 49, Acida 48, Skyros 48, Iucan 48, Bolívar 47, Dorrya 47, Nunca 45

Premio RETINTA. — 1.100 metros.— Handicap.— Sexta Serie.

Lucena 56, Pilla 55, Estanquero 55, Skybolt 55, Thuban 55, Gran Victoria 54, Muñeco Negro 54, Quiquillán 54, Tver 54, Tesoro 53, Putifar 52, Stereo, Pigper Girl 51, Librium 51, Luterana 51, Naranjada 51, Nicoya 50, Mamby 50, Profumo 50, Promovido 50, Catamarán 49, Meriluque 49, Mia Farrow 49, Morral 48, Tribunal 48, Intimate 47, Símbolo 46, Luana 45, Playa Blanca 45

CARRERAS CONDICIONALES

Premio RODOGAT. — 1.200 metros.— Serie "A"

Almizclera 53, Doña Cargosa 53, Egerland 53, Ena San 53, Impresaria 53, Cerana 53, Serana 53, a Portañita 53, a Bretaña 53, Limaz 53, Limazul 53, Malkona 53, Marsopa 53, Miriada 53, Miss Heminfway 53, Nsishapur 53, Parlanchina 53, Pima 53, Quelikl 53, Quiaca 53, Quisicosa 53

Premio ROLDAN— 1.200 metros.— Serie "B".

Amadora 53, Bahali 53, Cantarina 53, Covadonga Hill 53, Flora Rica 53, Infidela 53, La Pasiera 53, La Preferida 53, Codegua 49, Don Cristián 49, Smolenska 48, Nueve Por Ocho 47, Calsse 45, Dorrya 45, Nunca 45

Premio RETINTA. — 1.100 metros.— Handicap.— Sexta Serie.

Lucena 56, Pilla 55, Estanquero 55, Skybolt 55, Thuban 55, Gran Victoria 54, Muñeco Negro 54, Quiquillán 54, Tver 54, Tesoro 53, Putifar 52, Stereo, Pigper Girl 51, Librium 51, Luterana 51, Naranjada 51, Nicoya 50, Mamby 50, Profumo 50, Promovido 50, Catamarán 49, Meriluque 49, Mia Farrow 49, Morral 48, Tribunal 48, Intimate 47, Símbolo 46, Luana 45, Playa Blanca 45

CARRERAS CONDICIONALES

Premio RODOGAT. — 1.200 metros.— Serie "A"

Almizclera 53, Doña Cargosa 53, Egerland 53, Ena San 53, Impresaria 53, Cerana 53, Serana 53, a Portañita 53, a Bretaña 53, Limaz 53, Limazul 53, Malkona 53, Marsopa 53, Miriada 53, Miss Heminfway 53, Nsishapur 53, Parlanchina 53, Pima 53, Quelikl 53, Quiaca 53, Quisicosa 53

Premio ROLDAN— 1.200 metros.— Serie "B".

Amadora 53, Bahali 53, Cantarina 53, Covadonga Hill 53, Flora Rica 53, Infidela 53, La Pasiera 53, La Preferida 53, Jeannie James 54, Hablador 54, Pimpón 54, Casanova 53, El Pancho 53, Piloto 53, Sabe Mucho 53, Espadacina 53, Colchaguina 52, Gana Fácil 52, Tarika 51, Colegual 50, Lindoflierte 50, Mount Olive 50, N. Estrellada 50, Taquera 50, Wedding 50, Abordaje 49, Cartacho 49, Del Sol 49, María Blanca 49, Capitano 48, Morinda 48, Pájaro Azul 48

Pr. SALTEADORA.— 1.200 metros. Hand. 6a. serie "B".

Estanquero 56, Pálpito 56, Puntal 56, Guarda Palos 55, Pulida 55, Gran Victoria 54, Miss Lucy 54, Smolenska 54, Cayo Hueso 53, Clementina 53, Explorador 53, Intankaton 53, Nicobar 53, Pretty Bay 52, Stereo 52, Flor Parisién 51, Luterana 51, Llancanao 51, Moduño 51, Nebride 51, Nunca, Pita 51, Rey del Sur 51, Sea Queen 51, Shirley Temple 51, Sulip 50, Grande Dama 50, Gran Bacán 49, Morillupo 40

Pr. SADOWA.— 1.200 metros. Hand. 7.a serie Aprendices y cuidadores jinetes.

Naranjada 56, Bistesto 55, Polaris 55, Profumo 55, Catamarán 54, Asustado 53, El Nono 53, Erly 53, Memoria 53, Moiceva 53, Tribunal 53, Vivaracho 53, Esalbek 52, Chupada 52, Emu 52, Enfermera 52, Intimate 52, Unión 52, N. Futuro 50, Pitico 50, Tres Pinos 50, Dramática 49, Edicto 49, Filemón 49, Fogosidad 49, Orrantia 49, Quimay 49, Trensada 49, Guendalina 48, Aterrada 53, Belleza Negra 53, Benita 53, Bilbaina 53, Blue Angel 53, Bridgestone 53, Celinda 53, Clarabella 53, Cobranza 53, Correntina 53, Eclipseda 53, Guama 53, Kelina 53, La Soledad 53, Luana 53, Llollo 53, Ma Fille 53, Moreona 53, Mariella 53, Media Línea 53, Orrantia 53, Punta Negra 53, Querelladora 53, Unión 53, Tipa 53, Trenzada 53, Viverella 53, Yarau 53

CLUB HIPICO

JUEVES 29 DE JUNIO DE 1967

Pr. SERTORIUS.— 1.600 metros. Hand. 1a. serie.

Cecil Hobbs 61, Obstinado 54, Hacendado 53, Espigotra 53, Milanés 51, Caracal 50, Gingris 50, Pagano 48, Molinó 48, Perugino 45

Pr. SALTARELLO.— 1.600 metros. Hand. 8a. serie.

Rico Milja 56, Arirezgón 55, Edredón 55, Flotador 55, Caucasiano 54, Landmarx 54, Negrita 54, Tarará 53, Epsom Lady 52, Perjuro 52, Endiablado 51, Jugatón 51, Belmont 50, Saltgüillo 50, Farmalita 49, Cuete 48, Litigante 47, Grand Poupee 46, Helia 46, Sun Rol 46

Pr. SAHIB.— 1.200 metros. Hand. 4a. serie.

Audina 58, Laguán 57, Pretty Bay 56, Gran Bufo 56, Dyna 53, Flor Parisién 51, Norilla 55, Llancanao 51, Moduño 51, Nebride 51, Nunca, Pita 51, Rey del Sur 51, Sea Queen 51, Shirley Temple 51, Sulip 50, Grande Dama 50, Gran Bacán 49, Morillupo 40

Pr. SAN FRANCISCO. 1.200 metros. Hand. 5a. serie.

Scorpius 57, Flaminia 55, Sócrates 55, Alcino 54, Nastacia 54, Super Gigante 54, Floria 53, Padovano 53, Acreditado 52, Preconcebida 52, Qaeloco 52, Ribereña 52, Tagalo 52, Canizabor 51, Guayas 51, Kenula 51, Emu 50, Charamusca 50, El Tigre 50, Sister Lily 49, Bombacho 48, Good By 48, Malona 48, Mercado Persa 47, Novamás 46

Pr. SERIO.— 1.200 metros. Hand. 6a. serie. "A".

Charlemagne 56, Colirrojo 55, Golden Gate 54, Pachacamac 53, Serranita 53, Benita 53, Bilbaina 53, Blue Angel 53, Bridgestone 53, Celinda 53, Clarabella 53, Cobranza 53, Correntina 53, Eclipseda 53, Guama 53, Kelina 53, La Soledad 53, Luana 53, Llollo 53, Ma Fille 53, Moreona 53, Mariella 53, Media Líneas 53, Orrantia 53, Punta Negra 53, Querelladora 53, Unión 53, Tipa 53, Trenzada 53, Viverella 53, Yarau 53

Pr. FRANCISCO BAEZA.— 2.400 metros. Clásico

Thunderbird 58, Bien Pallada 57, Academista 56, Caucasiano 56, Viareggio 55, Charjot 53, Guante Rojo 52, Retumbante 52, Arriesgón 51, Halconero 51, Horus 50, Horas 49, Jonny Lind 49, Torontito 49

Pr. SONIC BOOM.— 2.200 metros.

Academista 59, Kasarino 57, Litigante 57, Santolina 56, Collicano 55, Halconero 55, Oriental King 54, Sun Rol 54, Tegusta 54, Noviluna 52, Regocijo 52, Torontito 52, Horus 49, Papá 50

Pr. SAINT OREGON. —1.000 metros.— serie "A".

Anuelo 55, Bailen 55, Barbazul 55, Barsorelle 55, Batán 55, Elvey 55, Brahman 53, Cantor Gaucho 53, Confite 53, Consagrado 53, Chamico 53, Dosel 53, Esplendida 53, Frappe 53, Inspirada 53, Kasim 53, Lambao 53, Licor Amargo 53, Light Horse 53, Mamporro 53, Mazzini 53, Niño Malo 53, Pecoto 53, Picuncho 53, Proceso 53, Recinto 53, Victorero 53, Zentenito 53

Pr. SCELTO.— 1.000 metros. Serie .

Alegar 55, Algol 55, Baldwine 55, Beaubour 55, Blindado 55, Boquete 55, Boulevardier 55, Celignon 55, Combatido 55, Enroque 55, Escarpado 55, Gin Solo 55, Kimani 55, Lacayo 55, Lordling 55, Los Robles 55, Monsefior 55, Monte Fertil 55, Negrete 55, Prematuro 55, Putagan 55, Rescate 55, Scarface 55, Sujano 55, Textual 55, West Point 55, Whisky 55

RIGOBERTO CLAVERIA

PASTOR CON REMEDIO

CITRONETA de Daniel Sandoval a Enrique Beuzenberg. MAQUEHUA, que preparaba Roberto López seguirá su campaña en manos de Luis A. García. TAMARUGAL de Gustavo Melej a Luis Herrera.

ELIMINADOS

Para el Hipódromo de Arica fueron aceptados los ejemplares CHAPALITA y SUPERFINA.

AL EXTERIOR

Nuevos ejemplares fueron adquiridos por el preparador Hernán Gazmuri los que serán embarcados para México el 28 de este mes, KRISS por Terrerito y Kansas, LARKY por Estuario II y Larisa y Refracción por Serpenos y Quichamali.

TRATAMIENTOS

PASTOR (E. Cáceres), puntas de fuego en ambas rodillas. MUREX (A. Vodanovic), Puntas de fuego nudos, MARC HENRY, caústico paletas, PICHICURA, caústico rodillas. HABLISA, caústico en los nudos, FAIMITO, nuevamente recibió aplicaciones de caústico en las rodillas.

REAJUSTADOS

Para la reunión del sábado 24 en el Hipódromo Chile fueron reajustados los siguientes ejemplares en los puntos que se señalan: Banda Azul, Confidente y Ven Ya, 5 puntos cada uno. El Sokol, 4 puntos. Adismon, Artificioso, Higo, Quillacón, Mentao y Charahuilla en 3 puntos cada uno.

EL MARTIRIO, J. Barrios, por los palos y EDREDON, G. Meneses por fuera, finalizan el apronte de una vuelta a la pista de carrera. Para 1.634 metros le controlamos 1.49. Se vio fácil Edredón.

ESTO ES

NORTEAMERICANOS SORPRENDIDOS

NUEVA YORK, 19 (EFE). — Los países occidentales han estado siguiendo de cerca el progreso de la China comunista en lo que al desarrollo de ingenios nucleares se refiere, desde que el 29 de septiembre de 1964, el Secretario norteamericano de Estado, Dean Rusk, advirtió que Pekín se hallaba a punto de hacer estallar una bomba atómica. La primera explosión nuclear de la China roja se registró 17 días después, el 16 de octubre de 1964.

Desde entonces, han transcurrido 32 meses y Pekín ha llevado a cabo otras cinco pruebas: la segunda, el 14 de mayo de 1965; las restantes, el 9 de mayo, 27 de octubre y 28 de diciembre del año pasado, y la última, el pasado sábado, 17 de junio del año en curso.

El rápido progreso de la China comunista en el desarrollo de los ingenios nucleares queda así, ilustrado, por el ritmo de sus pruebas atómicas.

La quinta prueba, la del 28 de diciembre de 1966, a juicio de los técnicos estadounidenses, constituía el preludio a la explosión de una bomba de hidrógeno, la que acaba de hacer estallar Pekín. Pero entonces, los técnicos norteamericanos pensaban que los hombres de ciencia de la China comunista necesitarían, por lo menos, 12 meses más para lograr sus propósitos. No es de extrañar, pues, que la explosión de la bomba de hidrógeno comunista, conseguida en la mitad del tiempo previsto, haya causado sorpresa aquí, tanto en círculos científicos como oficiales.

En círculos militares se juzga ahora que con motivo de la última prueba nuclear de la China comunista van a aumentar las presiones políticas aquí, para que se proceda, rápidamente, a la instalación de un sistema de defensa con Misiles en torno a los Estados Unidos.

No se considera, sin embargo, que exista, de momento, una verdadera amenaza para las ciudades norteamericanas, pero se hace constar que la amenaza será una realidad cuando Pekín haya creado un Misile balístico intercontinental con capacidad para transportar sus ingenios atómicos.

A comienzos del año en curso y en declaración ante el Congreso, el Secretario de Defensa, Robert S. McNamara, dijo que la China roja daba prioridad a su programa de desarrollo de armas nucleares y de un Misile balístico intercontinental. Puso de relieve que Pekín podría disponer de tal proyectil antes de que finalice el año en curso.

El Servicio de Inteligencia Militar cree, no obstante, que aunque la China roja desarrolle tal tipo de proyectil y consiga el éxito de sus pruebas, tardará aún tres años más para perfeccionarlo, y cinco para disponer de un arsenal que pueda suponer una verdadera amenaza.

De todas formas, se ejercerá el sistema de defensa en torno a los Estados Unidos con proyectiles "Nike-X", que servirían, a juicio de los expertos militares, para proteger al país, incluidos los Estados de Alaska y Hawai.

La instalación de dicho sistema defensivo se calcula que costará alrededor de los 5.000 millones de dólares.

Kosygin Insistió en Posición de la URSS

Habitantes de Pekín leen jubilosamente las noticias de los diarios en que se informa sobre la supuesta detonación de una bomba de hidrógeno, lograda antes del plazo fijado por los científicos, gracias "a la revolución cultural y el pensamiento de Mao". (Telefoto UPI, de origen oficial comunista).

NUEVA YORK, 19.— (ANSA).— El presidente del consejo soviético, Alexei Kosygin, presentó hoy a la Asamblea General de la ONU un proyecto de resolución de su país contra Israel.

Kosygin pidió con tal documento que las Naciones Unidas condenen "la agresión israelí" e inviten al gobierno de Jerusalem a retirar inmediatamente sus tropas de los territorios árabes ocupados. El Consejo de Seguridad, según la resolución presentada por la URSS, debería tomar medidas adecuadas "para liquidar las consecuencias de la agresión israelí".

Un nuevo conflicto, según Kosygin, puede producirse de un momento a otro, ya que las tropas israelíes están en territorios árabes. Ha sido un éxito notable para el Consejo de Seguridad de la ONU —dijo— el obtener el cese del fuego, pero "la agresión israelí continúa en acto" con la ocupación de territorios árabes.

Después de haber definido a Israel como responsable único del conflicto, el presidente del consejo soviético acusó a las potencias imperialistas de haber ayudado a los israelíes.

Kosygin, cuya resolución pide incluso que Israel indemnize a los estados árabes que tuvieron daños en el conflicto, acusó al gobierno de Jerusalem de haberse adjudicado gran parte de los territorios árabes actualmente ocupados, después de la invitación de la ONU al cese de las hostilidades.

La Unión Soviética —dijo Kosygin— no es adversaria de Israel, sino de los actuales dirigentes israelíes, que llevan "una política de aventura": recordó que en 1947, la URSS se había pronunciado en favor de la creación en Palestina de un estado hebreo y uno árabe. Por otra parte, según Kosygin, no es verdad que Israel no tenga otra solución que no sea la militar. Un país que tenga reivindicaciones y quejas —agregó— antes de recurrir a las armas se dirige a la ONU.

El presidente del consejo soviético sostuvo que el conflicto árabe-israelí no está considerado como un conflicto local, sino en la situación internacional, y es afrontado y resuelto como tal. Hizo un llamado a todas las naciones, sin diferencias de sistema económico-social y de ideologías, frente al objetivo común de impedir una nueva guerra.

Según Kosygin, el retiro de las fuerzas israelíes de los territorios ocupados favorece la distinción, y por lo tanto, el encaminamiento hacia la solución del problema. "Sin contar —agregó el orador— con que si no se reacciona hoy a las pretensiones de Israel, mañana nuevos agresores, por grandes o chicos que sean, tratarán de adjudicarse territorios de los vecinos".

El proyecto de resolución presentado hoy por Kosygin es similar —según las primeras reacciones en el "Palacio de Vidrio"— al documento soviético rechazado últimamente por el Consejo de Seguridad.

EL "LASER" PARA SOLDAR OJOS

BARI, 18 (ANSA).— Para curar el desprendimiento de la retina, es posible emplear en la actualidad también el "laser", cuyo rayo de luz, coherente, monocromático y unidireccional, actúa en la parte interna del bulbo ocular, como un "soldador" a distancia.

De ello hablaron hoy, en el Simposio Internacional de cirugía ocular, el profesor Ercole Santini y el Profesor Ennio Sbordone, informando sobre los resultados positivos con amplia documentación.

El desprendimiento de la retina ocurre a causa de una secreción que se forma y circula en el ojo. La radiación "laser" permite secar este "humor" y pegar nuevamente la retina, soldándola exactamente en el punto de rotura.

CONFERENCIA AFRO-ASIATICA

EL CAIRO, 19 (ANSA).— La conferencia Afro-asiática, prevista originariamente para el 22 de junio, tendrá lugar en El Cairo el primero de julio próximo, anunció Radio El Cairo.

Más de cien organizaciones nacionales e internacionales enviarán delegados y cierto número de "movimiento de liberación" estarán representados, también asistirán delegaciones de Vietnam septentrional y meridional.

TURQUIA COMPRA ORO

WASHINGTON, 19 (ANSA).— Turquía resultó el mayor comprador de oro en Estados Unidos en los tres primeros meses del año en curso, convirtiendo en metal áureo 16,9 millones de dólares, para efectuar pagos en oro al Fondo Monetario y otros fines.

En el último trimestre de 1966, el mayor comprador había sido Italia, que convirtió en oro 60 millones de dólares.

PLAN DE PAZ DE JOHNSON

WASHINGTON, 19 (UPI).— El Presidente Lyndon B. Johnson propuso hoy un plan de cinco puntos para asegurar una paz duradera en el Medio Oriente, invitando a la Unión Soviética a colaborar en su ejecución, e instando por igual a israelíes y árabes para que "razonen juntos" la solución de su conflicto.

Una hora y media antes de la intervención en la Asamblea General de las Naciones Unidas del Primer Ministro soviético, Alexei N. Kosygin, Johnson adelantó su rechazo a la exigencia rusa de retirada incondicional de los ejércitos israelíes de los territorios ocupados hace dos semanas en su guerra contra los árabes.

Durante un mensaje transmitido por radio y televisión a toda la nación desde el Departamento de Estado, el Presidente anunció su plan.

"Ciertamente las tropas israelíes deben retirarse", dijo el Presidente, "pero también debe ser reconocido: el derecho a la vida nacional, el progreso en la solución del problema de los refugiados, la libertad de pasaje marítimo inocente, la limitación de la carrera armamentista y el respeto a la independencia política y a la integridad territorial.

HOY SEGUIRA DISCUSION

NACIONES UNIDAS, 10 (ANSA).— La Asamblea General de la ONU., postergó para mañana la continuación de los trabajos. El texto del proyecto presentado a la Asamblea por el Premier soviético Alexei Kosygin, acusa a Israél de "flagrante violación de la carta de la ONU., y de los principios universalmente reconocidos del derecho internacional.

El Canciller israelí, Abba Eban, propuso una cooperación entre israelíes y árabes, pero definió como inaceptable el pedido soviético de que las fuerzas de Tel Aviv se retiren de los territorios ocupados. Kosygin se retiró del recinto mientras hablaba Eban.

NASSER ASUME PLENO PODER

EL CAIRO, 19 (UPI).— El Presidente Gamal Abdel Nasser, aumentó hoy su control personal sobre esta nación, de 31 millones de habitantes, conmovida por su derrota militar, asumiendo la dirección efectiva del Gobierno.

Fortalecido con el poder de gobernar por decreto, Nasser se autodesignó Primer Ministro, cargo que no ejercía desde 1956, asumiendo también el control directo de la Unión Socialista Arabe, único Partido político de la República Arabe Unida (RAU).

Una sorpresa fue el regreso del doctor Abdel Moneim Kaissounk, que perdió su puesto de Ministro de Economía y Hacienda en septiembre y que pasaba a ser ahora el titular de planificación.

A Muerto por Minuto es Guerra en Vietnam

SAIGON, 19 (UPI).— Un Batallón del Vietcong, atacó hoy bajo una lluvia de obuses de mortero, el Comando de la mayor unidad de tanques norteamericanos en Vietnam, pero fue rechazado después de 48 minutos de lucha, que costó a los comunistas otros tantos muertos, a razón de un homore por minuto.

Fue una de las dos violentas escaramuzas libradas durante el día en los alrededores de Saigón.

ESTAN FELICES CHINOS ROJOS

PEKIN, 19 (ANSA).— Todo Pekín celebra alborozado la explosión termonuclear china, en las calles la gente exalta de júbilo. Banderas, carteles y globos, contribuyen a crear un ambiente de fiesta. Grandes retratos de Mao Tse Tung surgen entre la multitud.

Esta explosión ha servido para aumentar el prestigio de la "revolución cultural". La nueva bomba prueba el principio que hace del hombre "el factor decisivo en toda guerra", sea tecnológica, social, o militar. Tal principio es uno de los pilares de la "revolución cultural".

Bonn y los Arabes

BONN, 19 (ANSA).— El Gobierno de Alemania Federal no piensa en la concesión de nuevos créditos para los países árabes que han roto relaciones diplomáticas con Bonn, declaró el Ministro para la asistencia a los países en vía de desarrollo, Wischnewski.

Para dichos países "una nueva ayuda financiera está fuera de discusión", mientras que para los otros que han mantenido relaciones diplomáticas normales con Bonn, como Marruecos y Túnez, las probabilidades son "óptimas".

Se le preguntó si no sería oportuno conceder créditos solamente a los Estados que adoptaron una política pacífica y que no amenazan a sus vecinos. Wischnewski, respondió que la República Federal, no puede permitir que su ayuda dependa del tipo de régimen existente en cada uno de los países en vía de desarrollo.

En Tashkent Aún Tiembla

MOSCU, 19 (ANSA).—Tashkent, capital de la República Soviética Uzbekistán, sintió hoy otro remezón, a las 17.50 hora de Moscú. El sismo de hoy, de violencia variable entre el 4º y el 5º grado de la Escala Mercalli, constituyó el septuagésimo séptimo desde abril de 1966.

No se tienen noticias de víctimas ni de daños considerables.

Ayuda de la FAO

ROMA, 19 (ANSA).— Una misión de funcionarios de la FAO será enviada, en los próximos días, a Siria y Jordania para establecer las necesidades alimenticias de los refugiados árabes y de las víctimas de la guerra en Medio Oriente. Así lo declaró el Director General, Sen, quien precisó que la misión tendrá el encargo de informar sobre los problemas que esos países deben enfrentar y sobre la duración y calidad de la asistencia alimenticia necesaria.

No Dejan Oir a Otros

MOSCU, 19 (UPI).—Los televidentes sólo pudieron ver y escuchar hoy al Primer Ministro Alexei Kosygin pronunciando su discurso ante la Asamblea General de las Naciones Unidas.

Tan pronto como Kosygin terminó su intervención, la transmisión, vía satélite, terminó abruptamente, sin que se presentara en las pantallas el resto de la sesión.

Europa: Hombres y Hechos

Gran Transformación

GENOVA, 19 (ANSA).— Un sacerdote genovés, Giacomo Cambiaso, hizo "transformar" un busto de mármol de Constanzo Ciano en la efigie del Papa Juan XXIII. El sacerdote había hallado la estatua en un negocio dedicado a la venta de cosas viejas, del más diverso género.

Hallan Necrópolis Romana

CARTAGENA (España), 19 (ANSA).— Una necrópolis de la época tardía romana, análoga a la de Tarragona y que se juzga de extraordinaria importancia, ha sido descubierta en una zona que bordea la parte occidental de Cartagena. Se han hallado doce tumbas y se cree que deben existir otras doscientas. La conservación de las sepulturas es buena. Se hallan todas intactas.

Convenio Sobre Cereales

BRUSELAS, 19 (Inter Press Service).— La Unión Soviética, Rumania, Yugoslavia, México, India y Sudáfrica probablemente serán invitados a corto plazo a incorporarse al acuerdo de cereales que fue negociado recientemente en Ginebra, dentro de las conversaciones de la Rueda Kennedy.

El Acuerdo de Cereales, incluye un aumento sustancial del precio mundial mínimo del trigo y está vinculado a un programa internacional de ayuda por valor de 4 millones 500 mil toneladas de cereales por año, que fue aprobado por los principales participantes de la Rueda Kennedy.

Intactos Santos Lugares

CIUDAD DEL VATICANO, 19 (ANSA).— "Los daños a los Santos lugares de la Fé Cristiana, en la ciudad vieja de Jerusalén, han sido mínimos, tanto que no parece posible que se haya desarrollado allí durante tres días, una lucha casa por casa".

Así lo dijo el Presidente de la Obra de Asistencia, Monseñor Freschi, a su vuelta de Jerusalén.

Opiniones Francesas

PARIS, 19 (ANSA).— No es una coincidencia que la primera bomba "H" china haya estallado en el mismo momento en que Kosygin llegaba a Nueva York. Los chinos han querido recordar a los soviéticos —a quienes acusan de pactar con los "imperialistas" norteamericanos—, que también ellos tienen algo que decir en el cuadro de las cuestiones internacionales y que disponen ya de medios para hacerse escuchar mejor. Esta es la opinión que expresa este mañana la mayor parte de los comentarios de la prensa francesa. y

Llamado para Debray

PARIS, 19 (ANSA).— Un "llamado al sentido de la justicia y a la humanidad de las autoridades" bolivianas en favor de Regis Debray, ha sido enviado al general Barrientos, por un grupo de profesores universitarios y de altos funcionarios franceses.

El mensaje, que lleva ciento viente firmas, pide que "se aseguren las garantías necesarias para la defensa" del joven francés detenido en Bolivia.

Ingleses Condenan Bomba H

LONDRES, 19 (EFE).— El Gobierno británico ha condenado hoy, públicamente, la acción del Gobierno chino de hacer estallar un artefacto nuclear de hidrógeno.

En una declaración facilitada oficialmente por el "Foreign Office" se dice que el Gobierno de Su Majestad "deplora la última explosión nuclear anunciada por el Gobierno de China, el día 17 de junio".

"Como hemos puesto en claro en numerosas ocasiones, el tratado prohibiendo las pruebas nucleares provee pruebas concluyentes del abrumador deseo de la mayoría de los pueblos de que semejantes pruebas no se lleven a cabo".

Dos Años por Opositor

MADRID, 19 (EFE).— A dos años de prisión y al pago de diez mil pesetas de multa (unos 183 dólares), fue condenado hoy Roberto Muñoz, por el Tribunal de Orden Público.

Roberto fue sorprendido en Guadalajara, localidad ubicada a unos 50 kilómetros de Madrid, en posesión de un paquete de octavillas de propaganda de oposición sindical.

INFORME LATINOAMERICANO

Un Nuevo Enfoque Sobre Guerrillas

BUENOS AIRES, 19 (Inter Press Service).— La visita a Buenos Aires del Ministro de Ejército del Brasil, general Lyra Tavares, fue precedida y acompañada por una serie de versiones acerca de la posibilidad de que, en el Cono Sur, se constituyera una fuerza conjunta, es decir supranacional, antiguerrillera. Si bien el propio protagonista desmintió en cada oportunidad los rumores, el comunicado dado a conocer recientemente por Itamaraty despeja el panorama y permite colocar en su verdadera dimensión el problema.

La Cancillería brasileña afirmó, taxativamente, que el Gobierno de su país "basándose en su propia experiencia, está firmemente convencido de que el mantenimiento de la paz y de la seguridad interna, así como la intangibilidad de las instituciones democráticas, en cualquier parte del continente, constituyen una responsabilidad específica de los gobiernos nacionales y de las Fuerzas Armadas de los países americanos".

El diario "CLARIN" comentó estos hechos diciendo que Itamaraty "retoma, sin lugar a dudas, la línea de política exterior vigente en Brasilia hasta la revolución de 1964".

A continuación analizaba el problema de las guerrillas, afirmando que persistirán por bastante tiempo mientras subsistan en América Latina las condiciones del subdesarrollo. Asimismo, "la acción provocativa dirigida desde La Habana será un factor, con el que tendrá que contarse mientras la situación de Cuba no haya adquirido un status definitivo".

"Es un dato inexorable de la realidad, que hay que enfrentar con estrategias serias y maduras", y sobre todo, "reducirlo a sus verdaderas dimensiones". Para "Clarín", existe "una diferencia que no es de grado sino de naturaleza, entre la actividad 'guerrillera' de un grupo de aventureros y una genuina guerra de guerrillas". Esta última, "puede llegar al nivel de guerra, cuando opera contra los extranjeros. Contra los propios nacionales, es mera acción subversiva, que una comunidad organizada está siempre en condiciones de reprimir".

El editorial, prosigue afirmando que "los mecanismos supranacionales no reemplazan la debilidad nacional" y que "bolivianos, colombianos o ecuatorianos, tienen tan poco interés en que los argentinos defendamos su libertad en su territorio, como sucedería si se diese la hipótesis recíproca".

A continuación, reduce la pretensión venezolana de convocar a una Conferencia de la OEA para tratar el desbaratado desembarco de siete castristas en su territorio, a "un problema de política interna", como lo demuestra "la frialdad de los EE. UU.", debida a que este país dejó de considerar el caso cubano como un problema nacional cuando llegó a un arreglo en 1692 con otra superpotencia: la URSS. El problema concluye, tiene riesgo adicional de "presentar a todo un continente al borde de la histeria, por el peligro que presenta una isla subdesarrollada".

En la Argentina, al que la guerrilla "casi no amenaza ni como hipótesis de trabajo" una óptica semejante resulta "perniciosa, porque impide imprimir a nuestra política exterior una orientación de defensa agresiva del interés nacional, y como la política exterior está inexorablemente vinculada con la interna, de la que es expresión, ese desenfoque perturba también la solución de todos los problemas nacionales".

Esta síntesis informativa diaria de Latinoamérica es redactada utilizando el servicio noticioso de la Agencia INTER PRESS.

HACIA UNA INQUISICION

Según versiones recogidas en esferas bien informadas de Argentina, de las que se hace eco "La Nación", de Buenos Aires, se buscará por todos los medios una acción para erradicar en forma definitiva todas las organizaciones subversivas "marxistas", e impedir la actuación de los grupos o individuos que sustenten tal ideología.

Para el logro de estos objetivos, se contaría con los servicios de seguridad y un aparato legal que facilitará los procedimientos. Además, se presume la formación de una comisión, o comité, que tendrá autoridad para establecer qué es lo que puede 'configurar actividad comunista" en la administración pública. Comprobada la calidad de marxista, el acusado será exonerado.

En el orden privado, la nueva ley contemplaría que el empresario podría sancionar con el despido al personal acusado, que no gozará de ningún beneficio de orden social.

ECONOMIA ECUATORIANA

Según una publicación del Chase Manhattan Bank, de Nueva York, la economía ecuatoriana ha mejorado últimamente, pero un número de problemas imponderables nublan el futuro inmediato. La revista considera que la solución de los problemas económicos básicos tendrá que esperar hasta el advenimiento de un gobierno elegido popularmente, negando, por lo mismo, la posibilidad de que sea Otto Arosemena Presidente interino del Ecuador, quien logre promover el mejoramiento económico del país

Concretándose al análisis, indica que el mejoramiento actual, contrasta agudamente con las condiciones que reinaban hace un año. Durante 1966, el aumento de las importaciones redujo las reservas de divisas del Ecuador, a lo que se añadió un déficit presupuestario sustancial que determinó la elevación del costo de vida en un 8 por ciento sobre el nivel del año anterior.

BOLIVIA TRATA CON YUGOSLAVIA

Yugoslavia está en condiciones de ofrecer a Bolivia, en calidad de crédito, todo tipo de maquinaria agrícola, pesada, mediana y pequeña y, además, equipos perforadores de pozos de agua potable, similares a los que ha enviado ese país a Asia, Africa y otros lugares. Por su parte, Bolivia puede exportar a ese país europeo, hasta un millón de libras de lana de alpaca y llama, durante 1968, cantidad que puede aumentarse hasta ocho millones de libras en los próximos años.

Sobre estas bases concretas se han desarrollado las conversaciones en La Paz, entre los integrantes de la misión económica yugoslava que llegó presidida por Antón Bolé, y un grupo de expertos económicos bolivianos, encabezados por el propio Ministro de Agricultura.

PERU Y EL COBRE

El Ministerio de Relaciones Exteriores del Perú, desmintió que hubiera tenido resultados negativos la reunión internacional sobre el cobre, realizada en Lusaka (Zambia). En conferencia de prensa, el Embajador, doctor Javier Pérez de Cuéllar, quien participó en la referida cita, dijo que era necesario aclarar algunos equívocos difundidos por informaciones faltas de la debida apreciación.

En días anteriores se había insistido en determinado sector de la prensa limeña que el Perú se habría comprometido en Lusaka a fijar una producción tope, en detrimento de la minería peruana y en supuesto provecho de la de Chile.

Para 1970, pese a la creciente producción de cobre en el mundo, la industria la absorberá perfectamente. No existe peligro de superproducción, señaló, en lo tocante al Perú. Adelantó que en el mismo lapso, podrá "no sólo duplicar su producción, sino quizás hasta quintuplicarla". Sobre este punto, recalcó que había habido una mala interpretación de sus declaraciones en Lusaka.

Sobre las relaciones entre el Perú y Chile en el aspecto del cobre, señaló que siempre, y en todo momento, fueron cordiales, antes, durante y después de la conferencia intergubernamental de Lusaka.

PROTESTAN PROFESORES

Profesores de la Universidad Nacional elevaron una protesta al Presidente Lleras, en la que denuncian haber sido "víctimas de agresión de palabra y obra por parte de la policía militar el día de la toma de la Ciudad Universitaria".

Los firmantes del documento, integrantes de la Facultad de Física, condenan la ocupación de la Ciudad Universitaria por tropas del ejército, a raíz de los disturbios estudiantiles registrados en sus instalaciones.

Entre tanto, un total de 43 estudiantes permanecía detenido por su participación en los disturbios, cuatro de ellos bajo la acusación de guardar materiales para la fabricación de bombas, cuyo caso pasará a los tribunales.

REUNION DE CONSULTA

Se abrirá en Washington la Reunión de Consulta de Cancilleres Americanos para considerar los cargos contra Cuba por instigar a la subversión en el continente.

En esa primera reunión los Ministros de Relaciones Exteriores están representaros por los Embajadores acreditados ante la Organización de Estados Americanos.

El primer paso consistirá en integrar una comisión investigadora, cuyo primer cometido habrá de ser una visita a Venezuela, país que denunció al régimen de La Habana, pero no se descarta que dicha comisión vaya también a Guatemala, Colombia y Bolivia, otros centros de la acción subversiva.

"NADAKINI" EN COLOMBIA

Gonzalo Arango, escritor de la joven generación, y cien de sus discípulos, escandalizaron a la tranquila ciudad de Cali, al desfilar vestidos con un minúsculo "taparabos", y llevando gruesos volúmenes de autores contemporáneos. Cien jóvenes, con largas melenas y carteles y anuncios de su nuevo grito: el nadakini", dieron condena total y absoluta de los valores tradicionales de la literatura colombiana, en especial de la obra más romántica y difundida en América Latina "María", de Isaacs.

El desfile de los nadakinistas alcanzó a recorrer cinco cuadras antes de que la policía detuviera a todos sus participantes, por "escándalo público" y los multaron.

Los organizadores del Séptimo Festival de Arte, en Cali, señalaron que habían programado el desfile de los intelectuales, pero que nunca imaginaron se realizaría de esa manera.

El desfile lo encabezó una joven novilla, portadora de un cartel con la legenda "Lanzamos el nadakini, el nuevo vestido del hombre colombiano". La señorita Arango llevaba en su nuevo libro "Los dioses marihuanos"...

INESTABILIDAD GUBERNAMENTAL BOLIVIANA

No hubo necesidad de las guerrillas aparecer en Bolivia para que se tomara cuenta de la inestabilidad que caracteriza al gobierno del Presidente Barrientos.

Se consideraba, sin embargo, antes de su asunción, que el Presidente electo por un formidable porcentaje de votos por el reunido, debía estar atento, de cualquier manera, a las grietas que de modo inevitable se producirían en el frente político que había sostenido su candidatura.

Barrientos parece haber logrado cambiar el apoyo de algunos sectores izquierdistas, todavía vinculados a su gestión, como el Partido Institucional Revolucionario, por otros muchos incoherentes con su pensamiento, y el de las Fuerzas Armadas, cual es la Falange Socialista.

INTERES NORTEAMERICANO POR DEBRAY

Treinta y dos profesores norteamericanos han enviado una apelación al Gobierno de Bolivia, interesándose por la suerte de Regis Debray, detenido en las cárceles bolivianas desde abril pasado.

Entre los firmantes, se recuerdan Max F. Millikan y Paul A. Samuelson, del Instituto de Tecnología de Massachussetts.

El caso de Debray se ha convertido en causa célebre en Francia y el propio Presidente Charles de Gaulle escribió al Presidente Barrientos respecto al prisionero, pidiéndole clemencia. Su madre Janine, es miembro del Consejo Municipal de París. El escritor fue a Cuba en 1961 y publicó varios artículos y un libro, "Revolución en la revolución".

EL PETROLEO PERUANO

El Primer Ministro del Perú, Daniel Becerra de la Flor reveló que el Presidente Belaúnde consultará próximamente con los líderes de los diversos partidos políticos el estudio que está realizando para resolver el problema de los ricos yacimientos petrolíferos de "La Brea y Parinas", objeto de un viejo litigio político y económico y de soberanía entre el Estado peruano y la International Petroleum Company, filial de la Standard Oil Company of New Jersey.

Este anuncio implica una respuesta a la moción del Senado, impulsada por la oposición mayoritaria, para que el Presidente se pronuncie de inmediato sobre la nacionalización o la modificación del estatuto de operación de los yacimientos.

La moción del Senado fue interpretada por diversos sectores, como una presión política destinada a crear dificultades al Presidente, dada la complejidad del problema. Confirmando esta opinión, el senador Julio de la Piedra, líder de la Unión Nacional Odriista, dijo en su Cámara que no podría pedir la censura del Primer Ministro, porque el Presidente no ha respondido aún a la moción, que le fue remitida hace 15 días. En el Perú, los Ministros son responsables constitucionalmente de los actos del Presidente; la iniciativa promovida por De la Piedra era una implícita censura al propio Belaúnde Terry.

SEGUNDA SECCION

LA NACION

SANTIAGO DE CHILE — MARTES 20 DE JUNIO DE 1967

FUNDADO EL 14 DE ENERO DE 1917

Servilletas de Papel

por MR. HUIFA

CONTRA lo que muchos creen, nunca han de ser importantísimas en el fútbol individualidades. Ya sé que el fútbol es un juego de conjunto, un juego asociado en el que lo principal es que haya ritmo de equipo, armonía y coordinación. Lo sé, lo saben todos. Es así.

Pero las individualidades siguen siendo serio, por encima de todo lo demas. Ayer nos dijo Fernando Riera que la mejor táctica que existia en el fútbol era tener a Alfreuo Di Stéfano en el equipo. Los Santos saben muy bien que nada puede ser mejor que contar con el Rey Pe-

El sentido de equipo es una gloria. Es la acción formidable que da el deporte [illegible]. Pero también en el fútbol hay [illegible]. Los ultra sistemas estan queridos hacer desaparecer a los superclases. Todos sean iguales, que todos se transformen en piezas de una maquina, nada más que se impongan los mediocres.

—ooOoo—

SENTIDO de equipo, cooperación, [illegible], armonía, amistosa y autentica colaboración. Exacto, eso es lo ideal. Esto no quita que haya individualidades, jugadores capaces de salirse de los [illegible] generales y resolver una situación por instinto o por inspiración.

Santiago Morning, durante la mayor del partido preliminar del domingo, mejor que Universidad de Chile. Mejor equipo, más armado, con mayor [illegible] de fútbol. Sin embargo, gano la [illegible] del fútbol? No, señor. Individualidades. Un tiro libre notable de Leonel Sánchez y una genialidad de Pedro [illegible]. Es cierto que Araya, en el primer [illegible] habia tenido dos oportunidades [illegible] (pases de Leonel y de Campos) [illegible] habia perdido por fallas en el tiro [illegible]. Pero justo cuando los bohemios estaban tremendamente cerca de conseguir [illegible], surgió lo inesperado, la inspiración, el gol increible venido de una manera increible. Individualidades.

Santiago Morning hizo mejor futbol [illegible] que todos estan de acuerdo en que merecio perder. Pero perdió. Leonel [illegible] y Pedro Araya se encargaron de [illegible] que, por mucho que lo pretendan los mediocres, siempre se puede esperar [illegible] los mejor dotados el chispazo oportuno y la solución buscada.

—ooOoo—

EL ASTRO NO puede desaparecer del [illegible]. Es, además, necesario por otras [illegible]. Porque atrae a las multitudes, porque inspira a los jóvenes, los estimula con [illegible]. Es como un affiche de propaganda. Nunca hubo más entusiasmo por el [illegible] en el mundo que cuando Jack Dempsey [illegible] en la cumbre. Jamás interesó [illegible] el fútbol en España como en los años [illegible] de Alfredo Di Stéfano.

—ooOoo—

PERO lo que suele olvidarse es que las individualidades deslumbrantes no deben [illegible] olvidar que son parte de un equipo, [illegible] tienen compañeros y no están jugando [illegible]. Cuando existen en un team jugadores extraordinarios que son capaces [illegible] la obligación de equipo, se llega [illegible] ideal. Y creo que conocí un elenco que [illegible] muy cerca de ese ideal. Un once [illegible] de estrellas superclases, pero con [illegible] de equipo, voluntad de sacrificio y [illegible] en el trabajo. Era el team [illegible] húngaro de los años cincuenta. [illegible] que nunca se ha producido un [illegible] mejor. Por lo menos, yo les respondo [illegible] que jamás vi algo parecido, algo tan [illegible] como él.

—ooOoo—

CADA VEZ que el guardalíneas [illegible] de los dos— levantaba su [illegible] y el árbitro cobraba el off-side, [illegible] muchas gargantas, involuntariamente, un ronco ¡noooo!, que mostraba [illegible] con los jueces. Y les respondo [illegible] desaprobación tenía razón, por lo [illegible] la mitad de las veces.

—ooOoo—

LA SE ESTAN viendo algunos records [illegible] en la tabla estadística del campeonato de fútbol 1967. Y creo que lo mas [illegible] está en la cola. San Luis de Quillota [illegible] ha marcado DOS GOLES y lleva [illegible] PUNTOS. ¿Cómo puede explicarse [illegible]? Nunca se ha visto cosa igual. Cada [illegible] está cotizado en Quillota a dos puntos y medio. Y Santiago Morning, que ha [illegible] quince, tiene los mismos cinco [illegible] que los quillotanos.

En diez encuentros jugados, Magallanes [illegible] ha empatado seis. El club albiceleste ha adquirido una extraña mentalidad de [illegible]. Cuando no hay goles, juega tranquilo, pero sin esforzarse. Cuando toma [illegible] se da vacaciones. Cuando queda [illegible] en el marcador, se la juega, trabaja, [illegible] igualar. A veces pone tanto empeño en ello que se le pasa la mano. Pero es [illegible] muy de tarde en tarde.

Lo que sucede es que Magallanes tiene mentalidad de empate.

En Buenos Aires.-

Esta Tarde Enfrenta la "U" a la Selección Argentina

Esta tarde a las 14,45 horas, se miden en Buenos Aires el elenco de honor de Universidad de Chile, puntero del certamen local, con la Selección Argentina que la Asociación de Fútbol de ese país está preparando para el Campeonato Mundial de 1970 y que está integrada por valores jóvenes, aunque consagrados, de la primera división del fútbol trasandino.

El equipo chileno viajó el domingo hasta Buenos Aires. El avión que debía haber partido a las 18 horas, aproximadamente sufrió un retraso de más de 4 horas, partiendo después de las 22,30 desde Pudahuel y como además debía cumplir escalas en algunas ciudades argentinas, la delegación arribó al Hotel en que permanecerán hasta mañana alrededor de las 4 de la mañana de ayer lunes. Este esfuerzo que realiza el equipo de la "U", tiene su debida compensación económica y al mismo tiempo, según algunos rumores, serviría para estrechar vínculos amistosos con los dirigentes de la AFA lo que permitiría que ésta adoptara una actitud más favorable a los intereses de Universidad de Chile en el comentado caso del jugador Carlos Luporini, cuya inscripción se vió complicada por la extraña reglamentación del fútbol trasandino y que vino a rebotar, o producir efectos en nuestro país, con las consecuencias de todos conocidas.

Luego de cumplido su compromiso de esta tarde, el líder de nuestra competencia regresará mañana a Santiago.

PEDRO ARAYA, será indudablemente una de las atracciones que la "U" ofrecerá a los aficionados argentinos que hoy concurran al partido entre el líder de nuestra competencia y una Selección Argentina, que se prepara para el Mundial de 1970.

Encabezado por Enrique Millán, presidente de los Consejos Locales de Deportes de la provincia de Santiago, visitó LA NACION el Comité Organizador del Tercer Congreso Nacional de Consejos Locales a realizarse dentro de poco en Santiago.

Exito Rotundo Promete Congreso de Consejos Locales de Deportes

Los días 29 y 30 de junio y 1º de julio se realizará en Santiago el Tercer Congreso Nacional de Consejos Locales de Deportes.

Este importante certamen, que reunirá a las bases deportivas de la casi totalidad de las comunas del país tiene como organizador a los 23 Consejos Locales de Santiago, que preside Enrique Millán.

El Comité Organizador ha desarrollado una agotadora labor, visitando, en sacrificados viajes a los directivos de los Consejos del territorio.

Entre los objetivos principales que persiguen los delegados de los organismos deportivos locales, figura la obtención de una ley para el deporte, que realmente favorezca a los deportistas aficionados. "Se espera que se reconozca y respete ante todo la autonomía de cada institución, sin que intervengan en estas actividades agentes nocivos o ajenos a la verdadera causa del deporte", expresó Enrique Millán a LA NACION, en la visita que hizo, acompañado de todos los miembros del Comité Organizador del Congreso.

Para desarrollar este encuentro de dirigentes deportivos se cuenta con el amplio respaldo de la Dirección de Deportes del Estado; del Ministro de Defensa Nacional, don Juan de Dios Carmona; quien ha puesto a disposición de los delegados provincianos, dos transportes. Uno de ellos traerá a los delegados de Copiapó al norte, mientras que el otro a los de Puerto Montt, al sur.

Hasta el momento han comprometido su asistencia 36 delegados de distintos Consejos Locales de todo el país.

Tenis: Patricio Cornejo perdió en Londres

LONDRES, 19 (UPI).— El tenista brasileño Thomas Koch derrotó hoy al británico Stanley Matthews, por 6-0 y 6-4, en la primera rueda del Torneo de Londres sobre canchas de césped.

La gran sorpresa de la jornada fue la eliminación del español Manuel Santana, ganador del Campeonato de Wimbledon, que fue vencido por el sudafricano Ray Moore por 6-4 y 6-2.

Santana, que probablemente obtendrá el primer lugar en la clasificación previa del certamen de Wimbledon la semana próxima fue superado en todos los aspectos del juego por el sudafricano.

MIGUEL OLVERA, uno de los dos tenistas de Ecuador que dieron una sorpresa de proporciones al eliminar al fuerte equipo de Estados Unidos, de la Copa Davis.

COPA LIBERTADORES:

UNIVERSITARIO DE PERU NO JUGARA "AMISTOSOS"

LIMA, 19 (ANSA).— La directiva del campeón peruano de fútbol Universitario de Deportes, desestimó la propuesta de jugar el próximo miércoles en el Estadio Nacional de esta capital un encuentro amistoso contra el "Nápoli" de Italia, que recientemente se presentara en esta ciudad, y ahora en Ecuador.

Los dirigentes de la "U" afirmaron que han decidido no disputar ningún encuentro de carácter amistoso, para permitir que el primer plantel de Universitario sea convenientemente preparado para el campeonato iniciado ayer y para los partidos revancha que por la rueda semifinal de la octava Copa Libertadores de América aún debe disputar en esta capital contra River Plate de Argentina y en Santiago de Chile contra Colo Colo.

Ecuador Eliminó a EE. UU. del Torneo "Copa Davis"

Sensacional victoria de Francisco Guzmán, sobre Arthur Ache dio el mayor golpe a la cátedra en los últimos años.

GUAYAQUIL, 19 —(UPI)— Ecuador conquistó hoy el derecho a representar a la zona americana en los matches de la Copa Davis al eliminar a Estados Unidos, por 3 a 1, en los partidos que se disputaron en esta ciudad entre los dos países.

Ecuador se impuso definitivamente sobre Estados Unidos al derrotar hoy Francisco Guzmán al norteamericano Arthur Ashe, por 0-6, 6-4, 6-2, 0-6 y 6-3, en el primer partido de individuales de la jornada.

NOTA DE LA REDACCION — Ecuador dió el mayor golpe a la catedra del tenis mundial, al eliminar de la famosa Copa Davis al equipo de Estados Unidos. La gracia fue de los jugadores del Guayas, Miguel Olvera y Francisco Guzmán, que vencieron en un single cada uno y en el doble. En la primera parte, los dos singles iniciales, Miguel Olvera derrotó a Arthur Ashe en cuatro sets, de 4-6, 6-4, 6-4 y 6-2. Anteriormente, Clifford Richey había derrotado a Francisco Guzmán, también en cuatro sets, 6-2, 2-6, 8-6 y 6-4.

Lo que abrió las posibilidades de triunfo para Ecuador, fue la sensacional victoria de Olvera — Guzmán en el partido de dobles, que jugaron contra la combinación de Estados Unidos que formaron Martin Riesen y Clark Grabner, que se resolvió por 0-6, 9-7, 6-3 4-6 y 8-6. Fue un match dramático que llevó casi dos horas y que fue el comienzo de la triste derrota para los tenistas norteamericanos que sufrieron el golpe de gracia al ganar Francisco Guzmán a Arthuh Ashe ayer.

LEVANTAMIENTO DE PESAS:

DOS NUEVOS RECORDS S. A. LOGRO UN ATLETA PERUANO

LIMA, 19 (ANSA).— Juan Bryce, pesista peruano campeón de la categoría pesada, batió dos nuevos records sudamericanos en la especialidad de "arranque" y "total", durante el torneo de selección para los Juegos Panamericanos de Winnipeg (Canadá).

Juan Bryce, levantó en "arranque" ciento treinta kilos y en "total" quinientos veintisiete kilos, superando los records anteriores que le pertenecían con ciento veinticinco kilos y medio y cuatrocientos veinticinco, respectivamente.

Hablando con Franqueza

por JUAN CARLOS FRANCO

Una de las cosas que más se acreditó en esta fecha es que en este Campeonato, por lo menos en lo que va corrido hasta ahora, hay una tremenda "democratización" en la cancha. En otras palabras, la tónica es el equilibrio de fuerzas. Equipos teóricamente más poderosos deben "sudar tinta china" para lograr primero defenderse y luego ver si se puede ganar el partido.

Ninguno de los cuadros tradicionalmente grandes se puede permitir licencias. La "U" y Colo Colo partieron "degollando", pero lentamente fueron perdiendo impulso, hasta que se ha producido en la 10a. fecha un hecho muy decidor: entre el primero y el décimo lugar hay sólo 5 puntos de diferencia. Es más, entre la "U" y Santiago y San Luis hay un espacio de sólo 10 puntos para 18 equipos.

—oOo—

La reunión del Estadio Nacional resultó singularmente buena. Apasionante, diríamos. Con toda clase de ingredientes para preparar un "cocktail" tipo bomba, de esos que terminan con el aficionado exhausto de emoción, pero al mismo tiempo satisfecho de haber ido al Estadio. Si incluso nos pareció que no había desconsuelo en las filas de los colocolinos por la derrota frente a Calera. Parece como si hubiera habido la conformidad de que el equipo luchó ante un rival inspirado hasta el minuto final, y eso siempre deja más tranquilo. Claro que no es lo mismo perder ante Calera que con la "U" o la Católica; pero, repito, no me pareció tan trágica la cara de los hinchas de la divisa del cacique.

Tanto el preliminar como el partido de fondo, su calidad y emoción nos hacen volver al tema del comienzo, pero ahora planteado desde otro ángulo. ¿Revela este equilibrio pobreza en el fútbol chileno o, por el contrario, mejoría? Nos parece que la repetición de buenos partidos debe hacernos pensar que estamos mejor que hace un año.

—oOo—

Se reitera la vieja polémica técnica: ¿Es la mejor defensa un buen ataque? o ¿No hay mejor defensa que una buena defensa? Y esto a propósito de lo acontecido el sábado y domingo en Santiago. En la jornada de Santa Laura, Palestino y Unión Española, especialmente este último equipo, consiguieron puntos importantes basando su trabajo en una excelente aplicación defensiva, bien complementada por el contraataque.

El domingo, en cambio, nos pareció que cuando Santiago Morning se salió, al envalentonarse, del plan que estaba siguiendo frente a la "U", justamente ahí perdió el partido, en circunstancias de que hasta ese momento no sólo empataba, sino que merecía ganar.

Otro tanto, aunque desde distinto punto de vista, debemos anotar en el caso de Colo Colo. El equipo albo tiene una cuota de goles a favor que nunca baja de dos y casi siempre anda en los tres. Esto quiere decir que si tuviera una defensa discreta, no podría perder, como ha ocurrido varias veces, tanto en el terreno internacional como local, por muchos goles.

Pero vamos entendiéndonos. PERSONALMENTE, SOY PARTIDARIO DEL FUTBOL DE ATAQUE. Me gusta el estilo agresivo y arriesgador de elencos que se juegan todo en la cancha, sin llenarse de trampas y mentiras futbolísticas, porque fatalmente a la hora de la "verdad", vale decir al final del certamen, no pasan de la mitad de la tabla de posiciones. Por eso gustan Colo Colo, Calera, U. de Chile, Santiago Morning, Audax Italiano (a pesar de sus problemas), Unión, mientras cuenta con todo su plantel; Rangers y algún otro, porque van a la cancha a jugar derechamente lo que saben y sin engañarse a sí mismos, ni menos a sus dirigentes e hinchas. Al final son estos equipos los que protagonizan partidos vibrantes y espectaculares. Parece como si sacrificaran sus propias posibilidades por mantener vivas esas viejas cosas del fútbol que conforman los factores que llenan de pasión, que envuelven al aficionado, convirtiéndolo en el seguidor que a la larga mantiene económicamente a esta actividad. Son la respuesta a una serie de prácticas y estilos que estaban matando al fútbol y que estaban alejando al hincha de los tablones.

Por lo menos, ésta es la modesta opinión de un servidor. ¿Estamos?

No tuvo rival el cuadro de "Juan García", que el domingo superó fácilmente a Mariscal Sucre, 3 por 0. En el grabado, el cuadro de "Juan García", de izquierda a derecha: Morán, Fregosi, Olegario, González, Chávez, Miranda y Mallea. Agachados, Galaz, Salgado, Maure, Ordenes y Hugo González.

"JUAN GARCIA", LIDER EN QUINTA NORMAL

El poderoso conjunto que milita en la Asociación normalina, venció en convincente actuación a Mariscal Sucre.

Ayer se enfrentaron, en la cancha N.o 2 del Estadio Zambrano, Mariscal Sucre y Deportivo "Juan García", por la Competencia Oficial de la Asociación de Quinta Normal. Los equipos presentaron las siguientes alineaciones: "Juan García" (3): Morán; O. Miranda, Fregosi y Maure; Mallea y O. González; H. González, J. Miranda, Salgado, Ordenes y Galaz. Mariscal Sucre (0): Sánchez; Garrido, Guerrero y Herrera; Iturra y Arriaza; Roberto Iturra, M. Sánchez, H. Iturra, Guiñé y Abarzúa.

— oOo —

Resultó cómoda la victoria de "Juan García", que marcha puntero de la competencia de la Asociación de Quinta Normal, conjuntamente con Deportivo "Patricio Linch". Y resultó cómoda, porque Mariscal Sucre no fue, en ningún momento, rival que pudiera inquietar al poderoso cuadro puntero.

A poco de iniciado el encuentro, pudo apreciarse que Juan García no iba a tener problemas para dominar a su adversario, y así lo hizo, con un fútbol claro, sencillo y con hombres que conocen bien su oficio.

Se adueñó el equipo verde del medio campo, donde la labor de González resultó fundamental; el buen número 6 de Juan García, desde su sector impulsó a su equipo y abrió el juego hacia las puntas, con pases precisos, que siempre fueron bien aprovechados por los punteros Humberto González y Galaz.

De este modo, no extrañó a nadie cuando el mismo Olegario González, que estaba entreverado con su ataque, aprovechando un mal despeje de la defensa de Mariscal Sucre, con un violento y colocado remate junto a un poste, dejó sin ninguna opción a Sánchez.

Con ese gol de ventaja, que reflejaba con claridad la superioridad ejercida hasta ese momento por "Juan García", se facilitó aún más la labor del cuadro vencedor.

No reaccionó Mariscal Sucre con la estocada, y llevó muy esporádicas cargas, que siempre fueron bien controladas por Fragosi, uno de los mejores hombres de "Juan García". El fornido defensa salió siempre jugando la pelota desde su zona, y nunca rechazó sin dirección.

Algunos minutos más tarde se produjo la segunda conquista, esta vez mediante un lanzamiento libre, muy bien ejecutado por Hugo González, que superó la mal conformada barrera de Mariscal Sucre.

Siguió presionando Juan García, y una nueva conquista, conseguida ahora por Carlos Ordenes, en acción individual, selló definitivamente la suerte de Mariscal Sucre.

Desde ese momento, "Juan García" se limitó a conservar su ventaja y a dar una lección de buen fútbol. Triunfo indiscutible, que si no fue más generoso en cifras, se debió exclusivamente a que los jugadores verdes no quisieron hacer nuevos goles, limitándose sólo a tocar el balón y jugar con su disminuido adversario.

Con este nuevo triunfo, "Juan García" conserva su calidad de puntero invicto del certamen.

En los otros dos encuentros jugados en la misma cancha, "Juan García" obtuvo dos nuevos triunfos. El tercero venció 3-0, y el segundo consiguió una cómoda victoria de 2-0.

Con estos resultados, Juan García sigue manteniéndose como líder de la competencia e invicto en sus tres divisiones.

— oOo —

Es realmente poderoso el cuadro de "Juan García", y los antecedentes que tiene así lo confirman. Ha sido 7 veces campeón en la Competencia Oficial de la Asociación de Quinta Normal, y en 1966 fue Campeón Provincial.

Llaman la atención en el cuadro de honor tres jugadores de estimables condiciones: Fregosi, un defensa central, de muy buen físico para el puesto, que tiene gran sentido de ubicación y que las rechaza todas, con soltura, sin apresuramientos, siempre jugándola.

Carlos Ordenes es un peligrozo que juega indistintamente de 10 o de 8. Es fuerte, agresivo, luchador, y no teme ir al área, y, finalmente, el arquero Morán uno de los mejores valores en su puesto de la competencia.

Baby fútbol:

Halcones, líder del torneo de la Escuela Nº 164

Con el entusiasmo propio que ponen siempre los niños en todos sus juegos, los alumnos del Quinto Año D., de la Escuela Pública N.o 164 de Santiago, están realizando un Torneo Interno de Baby-Fútbol, con el objeto de designar posteriormente el cuadro que les representará en el posible Campeonato Inter-Cursos.

Todos los encuentros se están jugando los días sábados.

Están compitiendo los quintetos de Halcones, Picapiedras, Barrabases, Chicos Malos y Cinco Estrellas.

Por la segunda fecha se registraron los siguientes resultados: Halcones 3, Picapiedras 1; Barrabases 8, Chicos Malos 0.

Los diversos equipos están integrados como sigue: Halcones: Juan Gutiérrez, Manuel Arragada, Adolfo Robles, Patricio Parada y José Astorga.

Picapiedras: Manuel Labra, Patricio Merino, Jorge Bereiza, Eugenio Andrade y Manuel Ferruz. Barrabases: Juan Soto, Luciano Amvena, Víctor Plaza, Mario Yanet y Guillermo Cuadra. Cinco Estrellas: Abelardo Castro, Julio Donaire, Miguel Araya, Carlos Castro y Sergio González. Chicos Malos: Jorge Delgado, Luis Mora, Alejandro Villalobos, Manuel Sura y Juan Bustos.

POSICIONES

1.o Halcones con 4 puntos; 2.o Picapiedras y Barrabases con 2 puntos; 4.os Cinco Estrellas y Chicos Malos, sin puntos.

Olegario González es uno de los buenos jugadores y pieza fundamental en la faena del fuerte cuadro de "Juan García". En la nota gráfica, se entrega al masaje antes de iniciarse el encuentro.

Carlos Ordenes siempre fue peligroso para la defensa de Mariscal Sucre. En el grabado, aparece rematando para conseguir el tercer gol de su cuadro.

ASOCIACION QUINTA NORMAL:

NUEVA VICTORIA DE "PATRICIO LYNCH"

Una goleada de proporciones propinó el domingo pasado el deportivo Patricio Lynch al deportivo Julio Ruiz. 12-0 fue el resultado final, un marcador desusado, pero si fueron 12 los goles que señaló Patricio Lynch, bien pudieron haber sido muchos más, porque Julio Ruiz, ofreció todas las posibilidades para el lucimiento del poderoso cuadro, que junto con Juan García marcha puntero e invicto en la competencia de la Asociación de Quinta Normal.

Recién iniciado el encuentro Patricio Lynch consiguió ponerse en ventaja, y ese fue un gol que influyó poderosamente en el ánimo de los jugadores de Julio Ruiz. Y no pudieron levantar cabeza. Sólo en una o dos oportunidades llegaron hasta la valla del cuadro amarillo y el arquero debió contenerse con ser un espectador más del encuentro.

Fue un verdadero festín para la delantera de Patricio Lynch, que llegó hasta el arco rival las veces que se lo propuso, y Basilio González, el ex defensor de Unión Española, que ahora actúa en el equipo vencedor, aunque un poco excedido en el peso hizo cosas realmente notables, quizás recordando sus buenos momentos en el fútbol profesional.

Patricio Lynch es un equipo fuerte, bien ensamblado, con hombres de gran experiencia, y que saben jugar el balón. Por el contrario, Julio Ruiz, es un equipo débil, que no puede inquietar mayormente a un cuadro de las características y poderío de Patricio Lynch. Y la prueba está en el resultado, que es sólo el reflejo de la desproporción de fuerzas apreciadas en el Estadio Zambrano.

Y no es broma este cuadro de Patricio Lynch, que cuenta entre sus filas con jugadores veteranos, pero que aún son capaces de brindar excelentes actuaciones. Ya mencionamos a Basilio González, junto a él juega Pedro Paredes, ex defensor de Santiago Morning; Juan Arriaza, que lo hizo en Trasandino de Los Andes; Francisco Murillo, que también actuó en Unión Española. Junto a ellos se destacan algunos jugadores jóvenes, como Jacobo Saldaña, Octavio Zabra, Santiago Espinoza, Demóstenes Rivera, uno de los mejores jugadores del cuadro, y Gonzalo Rojas.

Y este poderío del Patricio Lynch se ve reflejado en los títulos que ha obtenido últimamente: varias veces campeón de su Asociación y campeón provincial 1967.

Y las divisiones inferiores de Patricio Lynch son también dignas de ser tomadas en cuenta; el tercero, que marcha puntero del certamen junto a Juan García, el otro cuadro poderoso de la Asociación, venció el domingo también por goleada al tercero de Julio Ruiz. 11-1 fue el resultado final, donde Patricio Lynch arrasó con su ocasional adversario.

El segundo consiguió doblegar a su adversario en un encuentro más equiparado, en que pudo verse buen fútbol, y decimos más equiparado porque el segundo venció sólo 3-0.

Una comoda victoria obtuvo el segundo equipo de "Patricio Linch" sobre "Julio Ruiz". Tres por cero fue la cuenta. En el grabado, un aspecto del juego.

Asociación Santiago:

OTRA GOLEADA DE SANTOS AYBAR

Santos Aybar, que milita en la Asociación de Fútbol de Santiago, viene atravesando por un buen momento y así lo ha demostrado con una serie de victorias indiscutibles, que no son más que el síntoma de ese buen período por el que atraviesa. En su último compromiso cumplido el domingo pasado Santos Aybar consiguió una aplastante victoria sobre Small Star, 7—2. Esta serie de triunfos holgados que ha venido conquistando el cuadro de Santos Aybar hacen pensar que este año será un serio candidato al título del torneo.

Los resultados completos son los siguientes:

SERIE DE HONOR

Santos Aybar — Small Star; 7—2, 2—1, 1—3, en primera segunda y tercera, respectivamente.

Unión Pacífico — Ilharreborde: 0—0, 1—0, 4—0.

Almirante Latorre — Arco Iris: 4—3, 1—2, 1—0.

COPAL — MADECO: 0—0, 1—0, 4—0.

Cuarta Zona — Estrella: 3—1, 2—3, 1—1.

Diablitos — Vista Hermosa: 2—1, 2—3, 1—5.

SERIE UNION

Caupolicán — Libertad: 3—0, 2—0, 1—0.

México Central — Valdebenito: 3—1, 1—2, 3—1.

MADEMSA — Teniente Godoy: 1—1, 1—2, 3—1.

Nacional El Salto — Propa: 3—3, 1—1, 2—2.

Primero de Mayo — Unión Condell: 4—3, 2—2, 0—1.

Fortín Mapocho — Carlos Walker: 2—0, 1—0, 2—0.

SERIE REPUBLICA

Albión — Everton: 3—0, 2—1, 1—0.

Muzzio Hnos. — Borgoño: 1—1, 3—1, 1—1.

Liv. Wanderers — Germinal: 1—0, 4—0, 2—0.

Veloz — Gimnástico Arturo Prat: 3—2, 5—1, 1—1.

Unión Arauco — Defensor CORVI: 0—1, 1—1, 3—1.

Agua Potable — Ipiranga: 5—1, 0—1, 1—2.

ASOCIACION DE FUTBOL DE CONCHALI CUMPLIO SUS 25 AÑOS DE VIDA

El 21 de mayo recién pasado, la Asociación de Fútbol de Conchali cumplió 25 años de exitosa vida institucional.

Integraron su primera competencia oficial los clubes Abisinia, Angamos, Atlético Serena, Brisas del Maipo, Atlético Chacabuco, Ezequiel Jorquera, El Rayo, Reina María, Unión Conchali, San Lorenzo, Nueva Monterrey, Monterrey Juniors, Vivaceta, Palais Royal, 20 de Enero, Villa Moderna y Victoria Chorrillos.

Uno de sus pasos más decisivos fue ingresar a la Asociación Nacional de Fútbol Amateur, gestión que se realizó durante la presidencia de José Zúñiga, destacado dirigente que sobresalió en forma nítida por sus innumerables realizaciones en favor de su institución.

Una de las más severas dificultades que ha encontrado en su larga vida institucional, se produjo el año 1965, cuando todos los cientos de futbolistas que juegan en los diversos equipos inscritos, quedaron sin campos donde practicar.

En lo que eran sus canchas, se levanta hoy la Población Villa La Palma.

Esta lamentable pérdida ha sido remediada en parte, gracias a la inquietud y perseverancia de la directiva, que logró obtener el Estadio Municipal de Conchali, misión en la cual se contó con la inapreciable cooperación de Alfonso Ortega, Alcalde de la Comuna.

También han aminorado la falta de escenarios deportivos para realizar sus encuentros, las canchas de San Nicolás y de Vivaceta 3032.

El directorio actual está integrado por las siguientes personas: presidente, José Zúñiga Rodríguez, reelegido y que cumple con este período 24 años como activo dirigente de la Asociación de Conchali; vicepresidente, Juan Fenick; secretario general, Carlos Hormazábal; tesorero, Guillermo Madariaga; director, René Vergara; delegado ante la ANFA, Julio Santos Vicencio y José Zúñiga R.

Séptimo de Línea venció en fútbol a Estrella Luminosa

Dos victorias y un empate fue el saldo de la confrontación sostenida por los futbolistas del Deportivo Séptimo de Línea ante Estrella Luminosa.

En tercera vencieron 4x1, en segunda 2x1 y en primera igualaron a 2.

Poco pudo hacer el ataque de "Julio Ruiz" ante la férrea defensa de "Pa... De izquierda a derecha, aparecen Luis Aravena, Humberto Zamorano, Luis ... Arenas y Alberto Molina.

Asoc. José Velásquez:

CAYO EL PUNTE...

Un merecido triunfo consiguió el cuadro de Laboratorio Chile ... bre el puntero de la competencia, Deportivo Latorre. 1-0 la cu...

Un excelente cotejo protagonizaron el domingo pasado "Deportivo Latorre" y Laboratorio Chile que militan en la Asociación José Velásquez.

El triunfo esta vez perteneció al equipo de Laboratorio Chile, que vino a conseguir el triunfo cuando restaban sólo cinco minutos para que finalizara el match.

Resulta hasta cierto punto sorpresiva la victoria de Laboratorio Chile; sorpresiva, porque el Deportivo Latorre cuenta entre sus filas con destacados elementos y es el actual puntero de la competencia. Sin embargo, Laboratorio Chile, no se amilanó ante el cartel y poderío de su adversario y entró a encarar el partido de igual a igual.

Ya en los primeros minutos de la brega, pudo apreciarse que Deportivo Latorre se había encontrado con un rival obstinado que no iba a entregarse fácilmente y, lo que es más importante, que tenía deseos de vencer.

El partido se jugó velozmente y las situaciones de riesgo se sucedieron en ambas vallas. Sin embargo, las defensas respondieron bien al asedio de los atacantes y lograron salir airosas en esa primera fracción.

La primera etapa finalizó con el marcador en blanco, pero esa misma rapidez que impuso Laboratorio Chile habría de resultar fundamental en la segunda fracción, porque Deportivo Latorre, no tuvo físico para responder al ritmo de su adversario y sólo resistió hasta los 30 minutos de la etapa complementaria. De ahí en adelante, el partido sufrió un vuelco fundamental. Laboratorio Chile, con un equipo más joven y, por lo mismo, más veloz, pudo adueñarse del campo de juego y llegar con más peligro hasta la valla del Deportivo Latorre.

Y esta presión y este dominio de los últimos quince minutos de juego, tuvo sus frutos cuando Duilio Rebolledo, en una excelente jugada, consiguió el único gol del encuentro y que, a la postre, sería el del triunfo.

Laboratorio Chile consiguió una merecida victoria, porque tuvo más piernas y más fuerzas para mantener el ritmo que ellos mismos impusieron a las acciones. Es cierto que Deportivo Latorre, en esta oportunidad, no contó con tres de sus figuras, lo que mermó el poderío del equipo, pero también es cierto que se entregaron en los últimos minutos, que no lograron mantener el ritmo de un comienzo y, eso, les constó la derrota.

En Laboratorio Chile hubo varias figuras destacadas, especialmente Mario Orellana, que desde el medio campo, supo llevar a su equipo y empujarlo con pases largos y en profundidad, que llevaron constante peligro a la zona de Deportivo Latorre. Muy buena también la faena de los juveniles Mario Moya, Osvaldo Pérez y Duilio Rebolledo, que consiguió el único gol del encuentro. Todos estos jugadores de Laboratorio Chile fueron seleccionados juveniles y ahora, jugando en primera, han conseguido hacer de su cuadro un equipo temible, capaz de hacer pasar un mal rato a los más poderosos conjuntos.

Por su parte, Deportivo Latorre estuvo bajo su nivel normal y a la crítica adversa sólo escapan Ignacio Zenteno, Jaime Orellana, E. Rodríguez y Enrique Oliva, pero la labor de estos jugadores, no fue suficiente para equilibrar el encuentro en los minutos finales, el resto estuvo mal, muy por debajo de su rendimiento habitual.

En resumen fue un encuentro equilibrado hasta los últimos quince minutos, después se vio en la cancha sólo al juvenil cuadro de Laboratorio Chile que en ... consiguió una ... el papel se ve... complicada.

— oOo —

Son muchos ... antaño que ... gar la hora del ... resignan a ... margen de los ... go y buscan por ... camino seguir ... Algunos lo hacen ... dores en ... otros se van al ... sienten inquietos ... trenador, siguen ... tarde se hacen ... gún cuadro, y ... de Manuel Ma... locolino, el ju... rante largas ... mantuvo en el ... del fútbol profe... llegó para Ma... la hora del re... resignó a man... gen del fútbol ... do en otros ... el deseo de ... en una cancha ... cuando ya han ... muchos años ... miento del ... Machuca sigue ... sólo juega, sino ... entrena y dirige ... equipo de La... que bajo su ... lando a pasos ... sitial de honor ... tencia de la ... Velásquez.

— oOo —

Y a propósito ... de antaño que ... en asociación ... "Cua-Cua". Ho... de los mejores ... ha tenido el ... juega en uno ... la Asociación ... "Cua-Cua", lo ... ventud Diban ... señando y ... sus pases en ... su técnica inim... precisión para ... Indudablemente ... te de este tipo ... es valiosísimo ... bes de barrios.

— oOo —

En la Asociación ... lásquez marcha ... división juvenil, ... Deportivo La... la quinta fecha ... acumulado nueve ... tiene quince gol... uno en contra.

En este torneo ... ticipan quince ... actúan los días ... las mañanas.

El cuadro de ... torre, está integ... siguientes jugado... Olmedo, José Sá... Bezares, Gabino ... cos Duarte, Gui... Cataldo, Pedro ... dro Ríos, Luis Ar... cisco Rodríguez.

— oOo —

El sábado pasado ... en el Club Social ... Ganso, una comi... menaje al diputado ... reto que es Presi... rario de la Asoc... Fútbol José V... diputado Pareto ... muchos años se ... tinguiendo por ser ... más activos colab... la Asociación y ... realiza una comida ... nor.

Esta vez se reali... mente un acto en ... cubrió un retrato ... Fareto. Al acto ... versas autoridades ... el presidente del ... cal de Deportes ... Alberto Serrano C... talidad de los dirig... Asociación.

Escuela Nocturna 19 fundó club deportivo

"Astros de la Escuela Nocturna de Adultos N.o 19" es el nombre del club fundado recientemente por los alumnos de dicha escuela de La Cisterna.

Este deportivo tendrá entre sus ramas, al pimpón, y fútbol, siendo posible que se incorporen otras, para satisfacer las inquietudes de sus numerosos socios.

Los jugadores que, por el momento, integran los equipos de fútbol y pimpón son los siguientes: Héctor Acuña, Juan Contreras, Juan Gómez, Angel Demetrio, Luis Bravo, José Flores, Carlos Meneses, Aliro Bravo Gustavo Espinoza, Juan Iargos, Pedro Gómez, Marcos Estenbeker, Hernán Keller, Miguel Bravo, Javier Acevedo, Emiliano Cantillana, Luis Zúñiga, José Moreno y Manuel Gómez. Asesores deportivos de este club son los profesores, Recaredo Velásquez e Irma Castro Godoy.

En el directorio actúan como presidente, José Flores; de secretario, Carlos Meneses, y de tesorero, Juan Contreras.

Selección de fútbol de Conchali del año 1954. Este equipo ha sido el de más ... tacada figuración en los campeonatos nacionales, organizados por la ANFA. De ... izquierda a derecha: Manuel Durán (dirigente), Juan Pardo, Luis Morales, ... nador), Fernando Rodríguez, Alberto Olguín, Luis Espinoza, Ramón Hernández, ... lito Rodríguez, Jorge Núñez, Jorge Zúñiga (presidente de la Asocia. Agachados: ... Cornejo, Julio Rodríguez, Waldemar Pinto, Héctor Huerta, René Labin, Jorge ... y Felipe Hurtado.

Por Decisión Unánime

Ganó Cofré a Figueroa

VALPARAISO.— (Por Arturo Marquez).— Triunfo categórico logró Mario Figueroa, el profesional chileno, que obtuvo su oportunidad para disputar el cetro que actualmente ostenta Cofré. Pese a no ser tan fuerte como la vez anterior, cuando Cofré en el Estadio del Fortín Prat mostró algunas proyecciones formidables y circunstancias produjeron la pelea y que pudo haberlo perjudicado.

Cofré ganó por decisión unánime de los jurados. No se conoce el puntaje otorgado a cada exámen para mostrar el conformo lo sostenido el árbitro. Determinación ab que se tomó en cuenta la necesaria que se ajustó a estos veredictos en forma general.

Cofré, muy personal, en estilo muy personal, a veces, pero clásico en el pleno concepto de su gusto peleador y muestras de su temperamento. Hábil, desenvuelve a ratos y ocasionalmente en los asaltos de su predilección una vez que la única como el asalto de oposición al galardón de Juan Flores.

En el tercer round, Cofré sangra de su ceja derecha obligando modificar su movimiento defensivo y ofensivo para evitar el castigo en este sector de su formidable crienta; Figueroa, con velocidad en sus movimientos y girando sobre la izquierda, consiguió el vencedor, primero, impedir un daño mayor en su ceja, y luego después, proyectar su ataque intenso y sostenido con golpes aplicados con certera precisión que sacudieron el rostro de Figueroa.

Combate vibrante, gustador, que alcanzó un alto grado en los cuatro últimos asaltos, es decir, cuando Cofré consiguió recuperarse del todo y con una tranquilidad abismante, asumió la iniciativa total. Figueroa se defendió con todo buscando la pelea corta, aunque siempre sacó la peor parte de esas vueltas debido a que su rival llegó en todo instante a su objetivo cada vez que se lo propuso. Lanzando sus guantes arriba y abajo, entrando y saliendo con rapidez y demostrando su buen estado físico para resistir en plena labor los diez rounds, Julio Cofré fue un ganador indiscutido, llegando a ratos a deslumbrar a la afición que lo hizo su favorito en forma espontánea. Por su valentía, por su boxeo decidido y por el amor propio que exhibió cuando fue herido en su rostro.

En el semifondo, el gallo Ernesto Miranda derrotó por KOT al sexto asalto al púgil de Concepción, Héctor Correa. Combate áspero, sin mayor técnica, aunque interesante por el vigor de la lucha y la resistencia del penquista para asimilar los golpes con ambas manos que le aplicó su contendor.

Aprovechando asimismo, la presencia del manager Raúl Villalón, lo consultamos sobre el escenario que tendrá el combate por el título sudamericano entre el chileno Domingo Rubio y el argentino Ramón La Cruz. Al respecto, Villalón señaló que todo dependía de las gestiones que en la actualidad realiza el promotor Diógenes de la Fuente ante la DIRINCO para obtener el alza de las localidades. De conseguirse, la platea tendría un costo de E° 40, anfiteatro E° 14 y galería E° 9. De lo contrario, la pelea se hará en Buenos Aires, donde Rubio obtendría un premio más suculento.

Declaró textualmente el entrenador del campeón chileno: "Rubio debe ganar en cualquier parte a La Cruz. El mismo se tiene confianza y así lo ha manifestado. No le interesa el escenario, porque se que lo venceré", dijo.

El combate está programado para el día 7 de julio.

La cartelera de encuentros para el Caupolicán anuncia, asimismo, la pelea de Rubén Loayza con Manuel Hernández, para el 30 de este mes. Posteriormente, el 14 de julio, Jorge Barcia disputará el título de los gallos con Elías Vargas. El 21, Godfrey Stevens enfrentará al ecuatoriano Herrera, y el 28 de ese mismo mes, Mario Molina se presentará con el panameño Leo Camper. Aprontándose para este cotejo, Molina se medirá el sábado venidero con Dagoberto Poblete, en el cuadrilátero del Fortín Prat.

Una grata exhibición realizaron en Quillota los púgiles profesionales Valentín Brown y Juan Vargas. En esa ocasión actuaron, además, otros pupilos del mánager Juan Candia, todos los cuales lo hicieron para fomentar el boxeo en esa ciudad y convenientemente premunidos de guantes especiales, para no causarse daño. Es decir, del mismo modo que púgiles de categoría han brindado presentaciones de demostración en incontables ocasiones. Se espera ahora la reacción del público de Quillota y los posibles aspirantes que puedan surgir de esta labor de promoción.

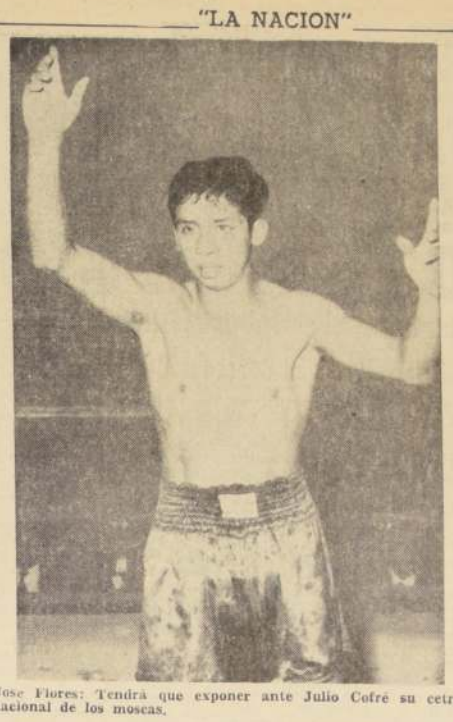

José Flores: Tendrá que exponer ante Julio Cofré su cetro nacional de los moscas.

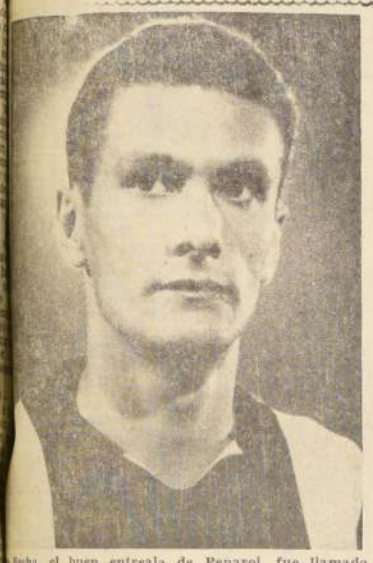

Recha, el buen entreala de Peñarol, fue llamado recientemente a integrar la Selección Uruguaya de Fútbol para cotejarse con la brasileña.

LA COPA RIO BRANCO:

BRASIL Y URUGUAY SE ENFRENTAN EL DOMINGO

MONTEVIDEO, 19 (ANSA).— El próximo domingo 25 y el martes 28, se jugarán en esta capital los dos encuentros pactados entre las selecciones de fútbol de Uruguay y Brasil, reanudando la disputa de la Copa "Río Branco".

La Selección Brasileña llegará a Montevideo el próximo viernes, hospedándose en un hotel del centro de la ciudad. Según se ha gestionado desde Río de Janeiro, las autoridades uruguayas procurarán el viaje de jueces brasileños para arbitrar ambos encuentros.

La selección celeste recién quedará conformada definitivamente mañana martes, cuando se incorporen al grupo que se ha venido entrenando, los ocho jugadores de filiación de cuota aportan Peñarol y Nacional: Fornaroli, Caetano y Rocha, por Peñarol, y Sosa, Emilio Alvarez y Urrusmendi, por Nacional.

Ahora mismo, la selección realizará encuentros de fútbol ante los equipos de Racing, River Plate o Rentistas. El miércoles habrá descanso para los players y después todo el plantel pasará a concentrarse en Los Cerros, el lugar de concentración del Club Atlético Peñarol a 35 kilómetros de Montevideo.

Los jugadores restantes que integran la selección, son: Bazzano (Danubio), Carlos Martínez (Fénix), Mazurkiewicz (Danubio), Gómez Lugo (Fénix), Martirena (Juniors), Emilio Rivero (Liverpool), Urbano (Defensor), Leites (Sud América), Acuña (Sud América), Salva (Danubio) y Díaz (Pampla Juniors).

ITALIA:

SANDRO MAZZOLA, JUGADOR DEL AÑO

MILAN, 18 (ANSA).— Sandro Mazzola, de Inter, es el futbolista del año. En un referéndum organizado por el periódico "Corriere della Sera", participaron un jugador de cada equipo de serie "A". Cada uno de ellos votó, en orden de preferencia, cinco nombres de los cuales debían ser de sus compañeros de equipo. A los nombres se les asignó un puntaje con el siguiente criterio: 10 puntos al primero (cinco más uno de premio), 6 al segundo, tres al tercero, dos al cuarto, uno al quinto. En el caso en que el jugador votante clasificó dos nombres, se dio a éstos el mismo puntaje. Los resultados de la encuesta surgen relieves a veces originales y a veces sintomáticos del clima que se ha creando en el ambiente de los jugadores.

Se da a continuación la clasificación final preparada en base a los votos recibidos por el diario con su referéndum.

	Votos	Puntos
Sandro Mazzola (Inter)	17	89
Gianni Rivera (Milan)	16	67
Giacomo Bulgarelli (Bologna)	15	50
Giacinto Facchetti (Inter)	11	33
Giancarlo Antognoni (Fiorentina)	6	15
Giuseppe Savoldi (Napoli)	6	11
Sandro Salvadore (Inter)	5	10
Giancarlo Antognoni (Fiorentina)	4	7
Giacomo Bulgarelli (Bologna)	3	6
Gianni Rivera (Milan)	2	3
Pietro Anastasi (Juventus)	1	3
Giancarlo Antognoni (Fiorentina)	1	1
Giuseppe Wilkins (Torino)	1	1
Giuseppe Savoldi (Napoli)	1	1
Giacomo Bulgarelli (Bologna)	1	1

Entre los quince jugadores votados se nota la clara preponderancia de los atacantes (y en parte de los centrocampistas) sobre los defensores (trece contra dos) y la también preponderancia de los italianos sobre los extranjeros (quince contra tres).

Regresó el equipo amateur de boxeo

En la tarde de ayer regresó desde el norte por vía aérea el equipo seleccionado chileno amateur de boxeo, que realizó dos presentaciones en Chuquicamata como preparación para los Juegos Panamericanos de Winnipeg, a donde concurrirá con seis peleadores ya designados.

Los resultados fueron diversos, registrándose empates, triunfos y derrotas con el fuerte conjunto del mineral que cuenta con verdaderas figuras no sólo del boxeo nacional sino también con experiencia y triunfos internacionales, como es el caso del vicecampeón latinoamericano Raúl Cerda y del noqueador Arnaldo Astorga.

En la primera presentación, perdieron en Chuquicamata el mediopesado José Gajardo ante Raúl Cerda y el welter ligero Bernardo Olea ante Astorga.

En el segundo compromiso efectuado el domingo los resultados fueron los siguientes:

Alfredo Rojas ganó por K. O. a Simón Rocco, Guillermo Velásquez empató con Carlos Sandoval, Luis González empató con Fernando Carvacho, Bernardo Olea empató con Arnaldo Astorga, Ulises Durán empató con Enrique González y José Gajardo empató con Raúl Cerda.

Torneo interno de pesca organiza el Club San Rafael

El Directorio del Club de Pesca y Caza San Rafael, de Talagante, ha programado para este domingo un torneo interno de pesca de pejerrey de río, evento que se realizará en un estero cuyo nombre se mantendrá en secreto hasta horas antes de iniciarse la competencia, esperándose que con esta medida, que es observada en las competencias oficiales, se creará un clima especial de interés en torno a éste.

Las inscripciones están abiertas y se reciben hasta el viernes en la sede social del Club San Rafael y en la tienda del socio Mario Readi. El lugar escogido para la competencia asegura una pesca abundante, de muy buenos pejerreyes.

TORNEO DE CAZA

También el Directorio del Club San Rafael estudia la realización de un Campeonato Interno de Caza. Las bases ya fueron confeccionadas y sólo faltan algunos detalles para llevarlo a la práctica. A los socios se les pide estar atentos a este evento.

NUEVA DIRECTIVA

La Directiva del Club San Rafael termina su período el 27 del presente, y por tal motivo, se ha llamado a una asamblea extraordinaria de asociados para proceder al acto eleccionario que deberá renovar o reelegir a la Directiva. Esta reunión se realizará en la sede social, a las 20.30 horas.

ASOCIACION CONCHALI:

ANGUSTIOSO TRIUNFO DE UNION MINERALES

Interesantes encuentros hubo en la sexta fecha de la Competencia Oficial organizada por la Asociación de Fútbol de Conchalí.

Nacional, campeón del torneo 1966, se midió con el subcampeón de la competencia, Deportivo Nueva de Monterrey, partido que prometía ser uno de los más reñidos y que logró captar el interés de los aficionados de la comuna.

Y tal como se esperaba, ambos cuadros ofrecieron un excelente cotejo, respondiendo de esta manera a sus pergaminos. Hubo equilibrio en las acciones y los tradicionales rivales no lograron superarse, registrándose al término del partido un justiciero empate a un gol.

En otro de los encuentros básicos de la fecha, el puntero de la competencia, Unión Los Minerales, obtuvo un estrecho triunfo sobre el Deportivo Santa Elisa, lo que le permite seguir encabezando la tabla de posiciones.

Por su parte, Población Independencia obtuvo un holgado triunfo sobre el disciplinado conjunto de Unión Conchalí, 4-1.

Los resultados generales de las tres series, fueron los siguientes:

Reina María-Monterrey Juniors, 2-1, 1-2 y 1-1, en primera, segunda y tercera serie, respectivamente.

Nacional-Nueva de Monterrey, 1-1, 1-2, -1-1.

Abinisia-Angamos, 1-2, 1-2 y 2-3.

Unión Conchalí - Independencia, 1-4, 1-3 y 1-1.

Santa Elisa - Unión Los Minerales, 2-3, 2-2 y 1-3.

Estrella Roja-San Lorenzo, 1-2, 2-0 y 3-2.

Deportivo Estadio ganó a Torino 3-0

Deportivo Estadio, integrante de la Liga Amigos del Fútbol, consiguió una amplia victoria sobre Torino, en la cancha de la Villa Macul, encuentro que correspondía a la primera rueda del Campeonato de la LAF. El marcador de 3-0 dice de la superioridad de los vencedores, que tuvieron en Herrera, Albornoz y Escobar a sus mejores defensores. Las 3 conquistas fueron anotadas por José Henríquez, Alfredo Lorca y José Escobar.

PARTIO EL TORNEO DE ASOCIACION LA REINA

El domingo pasado, la Asociación de Fútbol de La Reina inició su campeonato oficial 1967, en el que participan once equipos de la comuna.

AGUILA — REAL SAN CARLOS

En un encuentro de interesantes alternativas, empataron a un gol Deportivo Aguila y Real San Carlos. Encuentro parejo, con tendencia al juego colectivo y con un resultado justo por la labor de ambos cuadros en el campo de juego.

UNION VALLADOLID — OLIMPICO

Venció Olímpico dos por uno, aunque Unión Valladolid debió haber merecido mejor suerte, especialmente por lo que mostró en la segunda fracción, pero ese dominio resultó infructuoso y no pudo concretarse en el marcador.

REAL SAN MARTIN — EDUARDO CASTILLO

Imperó, en este encuentro, el fútbol recio, fuerte, áspero. Venció Eduardo Castillo por la cuenta mínima y su victoria no admite objeciones, porque cuando consiguió ponerse adelante en el marcador, supo defender atinadamente su ventaja.

GOLEO JUVENTUD LOYOLA

En el principal encuentro de la quinta fecha de la Competencia Oficial de Fútbol de la Liga Independiente de Quinta Normal, Juventud Loyola consiguió un categórico triunfo de 3-0 sobre Unión Prat Vicuña.

Ganó merecidamente Juventud Loyola, muy bien dirigido por su director técnico Luis Espina, que supo plantear atinadamente el encuentro para llegar a conseguir un gran triunfo para su equipo.

Con esta victoria, Juventud Loyola ha pasado a ocupar el tercer puesto de la competencia con 18 puntos.

Los resultados de la jornada dominguera fueron los siguientes:

Estadio Zambrano, Cancha 1: Cerro Navia-Deportivo Los Leones, 2-0, 0-1, 0-1, en tercera, segunda y primera, respectivamente.

Cancha 2: Juventud Loyola-Unión Prat Vicuña, 2-0, 2-2 y 3-0.

Cancha Los Naranjos: Efrain Hurtado-Capitán Trizano, 2-0, 2-4, 5-0, en tercera, segunda y primera, respectivamente; Enrique Signe con Víctor Formes, 3-3, 1-1, 1-1.

Con estos resultados, la tabla de posiciones ha quedado de la siguiente manera:

1.— Efrain Hurtado, con 23 puntos.
2.— Deportivo Los Leones, 19 puntos.
3.— Juventud Loyola, 18 puntos.
3.— Enrique Signe, con 18 puntos.
5.— Unión Prat Vicuña, con 15 puntos.
6.— Capitán Trizano, con 13 puntos.
7.— Cerro Navia y Víctor Formes, con 12 puntos cada uno.

"Atlanta" eligió nueva directiva

El Club Deportivo "Atlanta", de la comuna de La Cisterna, en asamblea general de socios, procedió a elegir la nueva directiva que regirá la marcha de la institución durante el período 1967-1968.

El nuevo directorio ha quedado integrado por las siguientes personas: Presidente, Francisco Osorio C.; vicepresidente, Carlos Pino R.; tesorero, Roberto Becker E.; protesorero, Juan Olivares V.; secretario, Juan Cádiz M.; prosecretario, José Flores P.; directores, Carlos Osorio C., José Alvarez, Germán González, Carlos Bugueño.

"ATLANTICO" DERROTO AL LIDER DE LA CISTERNA

En el principal encuentro de la octava fecha de la primera rueda, se enfrentaron por la competencia de la Asociación de la Cisterna, Deportivo Atlántico y Deportivo Santa Elisa, actual puntero del certamen.

En tercera división Santa Elisa venció 2-0, mientras que en segunda el triunfo fue para Deportivo Atlántico por la cuenta mínima.

En primera venció Deportivo Atlántico dando la sorpresa de la jornada, 3-1 fue el resultado final del disputado encuentro.

El primer tiempo finalizó empatado a un gol por lado, con tantos conseguidos por Espinoza y Urzúa. En la segunda fracción Atlántico dominó a su rival y consiguió aumentar las cifras, primero por intermedio de Cabello y luego por Farías.

Un triunfo justo que habla claramente del repunte que ha venido experimentando Deportivo Atlántico.

Bajo las órdenes del árbitro Juan Pinochet, los equipos alinearon de la siguiente manera:

Santa Elisa: Rojo; Baeza, Rivera y Cruz; Esquivel y León; Vergara, Troncoso, Urzúa, Bengoa y Sepúlveda.

Atlántico: Muñoz; Concha, Rivera y Leyton; Alfaro y López; Espinoza, Cabello, Farías, Cisternas y Villavicencio.

Con soberbio golpe de cabeza, Cabello consigue anotar el segundo gol para Atlántico, venció al puntero de la Asociación de la Cisterna, Deportivo Santa Elisa, 3—1.

FUTBOLERIAS

Seria Advertencia de la Asociación Central al Club Rangers de Talca

Una seria notificación cursó la Asociación Central de Fútbol al Club Rangers de Talca.

Indican los dirigentes del fútbol rentado en su nota, que los personeros talquinos deben informar a sus socios y simpatizantes que los futuros disturbios que se creen en la cancha local le significará al club una sanción que fluctuará entre el 20 y el 30 por ciento de multa sobre la recaudación.

Actualmente, los socios de Rangers están castigados con tres fechas, en las cuales deberán cancelar sus entradas como cualquier hijo de vecino. Esta sanción, según ellos, es injusta; pero de todos modos "quedan en capilla".

Aldo Valentini, no pudo entrenar ayer con sus compañeros de Colo Colo y permanece en reposo, por indicación de los médicos albos.

ANIVERSARIO DE EVERTON

El sábado 24 del presente, Everton de Viña del Mar está de aniversario. Cumple 58 años de vida institucional y, lógicamente, los socios se disponen a celebrar tan magna fecha con "bombos y platillos".

Desde ya está funcionando un Comité de festejos, que tiene la misión de programar diversos actos para el "cumpleaños".

DEFICIT EN ÑUBLENSE

En su última asamblea de socios, la directiva de Ñublense, junto con dar a conocer todo lo que han hecho hasta el momento, anunciaron que actualmente la entidad chillaneja afronta un déficit de E° 167.000.

SE RECUPERA RIOS

Es probable que Fernando Ríos, zaguero de Green Cross de Temuco, reaparezca en la oncena sureña mucho antes de lo que se calculaba.

Por lo menos, esto se desprende de la rápida recuperación que ha experimentado el jugador, luego de la operación a los meniscos a que fue sometido hace algunas semanas.

TAMBIEN HONORINO

Otro que se recupera rápidamente es Honorino Landa. Anoche viajó a Temuco y hoy se hará presente en las prácticas que dirige Martín García.

Antes de viajar, conversamos brevemente con el popular Nino y nos confirmó que aunque estaba un poco fuera de formas, estaba seguro de jugar el próximo domingo contra Santiago Morning.

VAIRO VUELVE A JUGAR

Federico Vairo, el ex zaguero de O'Higgins, y con una dilatada campaña internacional como titular de varias selecciones argentinas, retorno a las canchas.

Claro que hay que decir que lo hace como jugador amateur. El domingo recién pasado debutó en el cuadro de honor del Deportivo Rancagua, que milita en la Asociación de esa ciudad.

NACIONALIZACION DE COLL

El directorio de Deportes Concepción reunió la documentación necesaria para la nacionalización del delantero Oscar Coll.

Es posible que dentro de algunas semanas, el "Muñeco Chico" reciba su carta de ciudadanía chilena, ya que todos los antecedentes fueron cursados a los organismos respectivos.

DE DUELO UN EMPRESARIO

El empresario paraguayo de fútbol, Epifanio Rojas, se encuentra actualmente de duelo, debido al fallecimiento de su madre, acaecido en Asunción.

A través de estas líneas, hacemos llegar nuestro pésame al correcto promotor, por tan sensible pérdida.

NUEVAS BAJAS EN COLO COLO

Dos bajas debió lamentar Colo Colo en su entrenamiento de ayer. No fueron de la partida Mario Moreno y Aldo Valentini, los que por prescripción médica, guardan absoluto reposo.

De todos modos, no es incierta hasta el momento su actuación para mañana en la oncena popular que enfrentará a Racing, por las semifinales de la Copa Libertadores.

SIGUE LESIONADO KUZMANIC

Pese a que Simón Kuzmanic se hizo presente en el entrenamiento, no está bien del todo de la lesión que muestra en su mano izquierda.

Es probable que no pueda jugar contra el campeón argentino, siendo Ricardo Storch su reemplazante.

HOY OPERAN A SANTANDER

Esta tarde será operado de la mano derecha el arquero Efraín Santander.

La intervención se llevará a cabo en el Instituto Traumatológico y mediante ella, le extirparán un quiste que se le formó en la mano, cuando estuvo enyesado hace algunas semanas.

DOMINGO PEREZ EN REPOSO

Reposo hasta mañana le dieron los médicos de Universidad Católica al puntero uruguayo Domingo Pérez.

El internacional "charrúa" presenta un feo hematoma en uno de sus muslos, producto de un "planchazo" que recibió en el transcurso del cotejo con Magallanes.

Federico Vairo, el ex defensor de O'Higgins y de varias selecciones argentinas, está jugando por un cuadro amateur de Rancagua.

CONCURSO "AÑO DEL CINCUENTENARIO":

¿COMPLETO SEIS PAGINAS DEL ALBUM DE LAS "ESTRELLAS"? CANJEELAS Y EL TELEVISOR "GELOSO" SERA SUYO

Mire y admire la lista de 66 regalos que las "Estrellas" distribuirán en el sorteo trimestral de julio.–

LA NACION está entregando la tercera serie de fotografías de las "Estrellas". El Correo de las "Estrellas"

¡Ya vienen los regalos de la segunda rifa de "Estrellas del Deporte, el Teatro y la Canción", millonario certamen con que LA NACION, en el cincuentenario de su fundación quiere retribuir la acogida de los chilenos en sus 50 años de existencia al servicio del periodismo y el progreso nacionales!

LAS PAGINAS COMPLETAS DEL ALBUM

En numerosas oportunidades se formulan consultas por concursantes que llegan a las oficinas de las "Estrellas", Agustinas 1269, primer piso, sobre las páginas completas. Estas dudas se refieren a lo siguiente: ¿Deben ser seguidas en el Album de las "Estrellas", las PAGINAS COMPLETAS?

Indudablemente NO. Un concursante puede tener COMPLETAS las dos primeras páginas, las dos últimas y dos del centro del Album de las "Estrellas". Es decir, cuenta con seis páginas completas y por ello está en condiciones de reclamar su boleto numerado.

Al producirse el canje, esas seis páginas son selladas por las "Estrellas" de manera que no puede haber ningún tipo de confusión posterior, mientras el concursante prosigue el desarrollo del concurso, reuniendo las páginas restantes. Al final, siempre LLENARA el Album de las "Estrellas" en su totalidad y de igual manera obtendrá los DOS BOLETOS NUMERADOS EXTRAS por el hecho de completarlo con las fotografías de las "Estrellas" en todas sus páginas.

Ya lo sabe amigo de la capital o de provincias, si usted se halla en esta misma duda o caso, reclame en la forma ya estipulada el boleto numerado a que tiene derecho por sus SEIS (6) páginas ya completas del Album de las "Estrellas".

TERCERA REPETICION DE LAS FOTOGRAFIAS DE LAS "ESTRELLAS"

Es curioso el hecho que se produce con algunos concursantes que escriben a las "Estrellas" y lo damos a conocer para que los interesados saquen sus propias deducciones y los que han seguido el certamen desde su inicio sean testigos.

Preguntan, ¿cuándo SALDRA la fotografía de... que yO SIGO EL CONCURSO DESDE QUE SE INICIO y ES LA UNICA "ESTRELLA" QUE ME FALTA para completar el Album?

Nosotros queremos pensar que se trata de lectores que recién han ingresado al desarrollo del millonario concurso de LA NACION, el Diario de los Deportistas. ¿Por qué? Muy fácil, amigo lector. Las fotografías de la totalidad de las "Estrellas" YA SE PUBLICARON DOS VECES INTEGRAMENTE y estamos en la TERCERA serie de publicaciones de los astros. ¿Cómo puede un concursante que comenzó el desarrollo del certamen —según él, desde luego— AFIRMAR qué cuando "van a publicar a... que es la única Estrella que me falta para completar el Album".

EL CORREO DE LAS "ESTRELLAS"

Y llegamos al diálogo con los amigos que escriben a las "Estrellas" y vamos de inmediato al grano, como decía Peirano, un chico que vivía en Talcahuano y era amigo de mi hermano.

YOLANDA VALLEJOS, Santiago. Budy Richard fue publicado los días 11 de marzo y 4 de abril. Los ejemplares atrasados del diario tienen el doble del valor correspondiente a la fecha. Venga a la oficina de las "Estrellas", Agustinas 1269, primer piso y podrá comprar esas ediciones. Nada tiene que agradecer porque estamos para servir a los concursantes de las "Estrellas".

JORGE CARRASCO, Chillán. Jorge Romero, el popular "Figulete", ha sido publicado DOS VECES, el 13 de marzo la primera vez y el 25 de abril la segunda oportunidad. Lea la respuesta a Yolanda Vallejos, de Santiago. Gracias y buena suerte en julio.

JUANITO ROJAS O., Curicó. El pugilista iquiqueño Humberto Loayza —de la familia del famoso "Tani"— ha salido TRES VECES: 26 de febrero, 22 de marzo y 2 de junio. Atendido, pequeño concursante y buena suerte.

Y decimos hasta luego, con el pequeño Juanito.

FOTOS DE LOS ASTROS PARA LLENAR SU ALBUM

CINCUENTENARIO "LA NACION"
GRAN CONCURSO MILLONARIO
ALBUM "ESTRELLAS" DEL DEPORTE EL TEATRO Y LA CANCION
CUPON 20 DE JUNIO
20 CUPONES LE DARAN OPCION A OBTENER EN FORMA GRATUITA NUESTRO ALBUM

ASOCIACION DE FABRICANTES DE PINTURAS CELEBRO SU JUNTA GENERAL ORDINARIA

En la Sociedad de Fomento Fabril se celebró el jueves pasado la Junta General Anual de la Asociación de Fabricantes de Pinturas.

La directiva de la Asociación quedó constituida por el Sr. Jorge Muñoz, subgerente comercial de Soquina, como presidente; Sr. Juan Geisse, gerente de Pinturas Andina S. A., como tesorero, y directores los señores Manuel Castañeda, gerente de Pinturas Blundell S. A.; Patricio Young, gerente de Pinturas Técnicas S. A., y Pablo Stevenson, subgerente de Industrias Ceresita S. A.; secretario-abogado, Sr. Luis Claro.

NUEVA FABRICA DE ENVASES

Entre los acuerdos más importantes que se adoptaron está el de iniciar de inmediato los estudios para formar una moderna fábrica de envases de hojalata, destinada a atender las necesidades de sus asociados.

COPA LIBERTADORES DE AMERICA
COLO-COLO
MAÑANA MIERCOLES 21
Estadio Nacional
COLO COLO vs. RACING
Sub-Campeón Chileno — Campeón Argentino
Precios localidades:
TRIBS. NUMERADAS Bajo Marquesina .. .. Eº 18.—
" Fuera Marquesina .. .. 15.—
" Tiza .. .. 10.—
" Andes .. .. 8.—
Galerías .. .. 3.—
Venta de entradas:
Durante todo el día, desde las 19 horas hasta las 21 hrs., en la sede social de Colo Colo. Cienfuegos 41, fonos 30606 y 29734

HERMOSO GESTO

Un gesto que pocas personas conocen, fue el manifestado por los espadistas argentinos que se confrontaron el sábado en la noche, con los 4 seleccionados chilenos, y que adquiere mayor valor, en la persona de uno de ellos.

Para las posibilidades chilenas de viajar a los Juegos Panamericanos era requisito básico tener una confrontación internacional. Se eligió al fuerte cuarteto argentino, y estos, a pesar de tener ciertos problemas, accedieron a venir.

Por dificultades de vuelo, en Buenos Aires, específicamente en Aero Parque, estuvieron largo tiempo esperando viajar a Chile. Por fin, pudieron hacerlo, y cerca de las 19 horas pisaron tierra chilena. En vista de este atraso involuntario, los asaltos debieron de postergarse hasta las 21.30 horas. Finalizados éstos, con la estrecha victoria del equipo trasandino, cerca de las 24 horas, el espadista argentino Fernando Petrella hubo de vestirse rápidamente para retornar a su patria. Obligaciones ineludibles en la Cancillería de Argentina de la cual es alto funcionario le exigían estar a primera hora del lunes en Buenos Aires. De ahí que a las 3 horas de la madrugada del domingo emprendieran vuelo en APSA.

Lindo gesto, ¿no es verdad?

C. B. V.

Décima fecha:

LA "U"-PALESTINO DE FONDO EN EL ESTADIO NACIONAL

El directorio de la Asociación Central de Fútbol programó anoche la décima primera fecha del Torneo de Primera División, y la novena de Ascenso.

La programación es la siguiente:

PRIMERA DIVISION

SABADO

Estadio Santa Laura: 15.30 horas: Magallanes con San Luis.

DOMINGO

Estadio Nacional: 13.30 horas: U. Española con Palestino; 15.30 horas: U. de Chile con Deportes La Serena.

En provincias (15.30 horas). En Sausalito: Wanderers con Colo Colo.

En Calera: Unión Calera con Santiago Morning.

En San Felipe: San Felipe con Audax Italiano.

En Rancagua: O'Higgins con Everton.

En Talcahuano: Huachipato con Rangers.

En Temuco: Green Cross con U. Católica.

ASCENSO

SABADO

Estadio Universidad Técnica: 15.30 horas: U. Técnica con Lota.

DOMINGO

15.30 horas: Puente Alto: Iberia con Ferro.

En Linares: Lister Rossel con Municipal.

En San Fernando: O[illegible] gua con Ovalle.

En San Antonio: San [illegible] nio con Concepción.

En Chillán: [illegible]

Antofagasta: [illegible]

Mañana: 8ª fecha [illegible] fútbol autobus[illegible]

Mañana miércoles, en [illegible] canchas ubicadas en [illegible] Bernardo O'Higgins [illegible] cumplirá la octava fe[illegible] Campeonato de Fútbol [illegible] Liga Autobusera. Los p[illegible] se jugarán en dos d[illegible] desde las 14.45 horas, [illegible] al siguiente programa:

Cancha 1: Tupper[illegible] San Francisco Reliaco[illegible] sico).

Cancha 2: Plaza [illegible] Bernardo O'Higgins.

Cancha 3: Funicular [illegible] món con Carrascal [illegible] pica.

Cancha 4: Matader[illegible] con Fila Recoleta.

Cancha 5: Palmilla [illegible] ro con San Eugenio.

Cancha 6: Ovalle [illegible] con Central Ovalle.

Puntean el torneo en [illegible] ra división los equipos [illegible] Francisco, Plaza Ero[illegible] pezón; y en segunda [illegible] el primer lugar [illegible] O'Higgins y Central O[illegible]

BANCO DEL ESTADO DE CHILE

DEPARTAMENTO HIPOTECARIO Y DE INVERSIONES

SORTEO DE BONOS 10 6 o/o

Julio 1967

1.000

169	177	184	200	206	217	268	286	295	303	309	310
313	314	315	329	330	331	334	444	748	755	758	764
7773	777	780	784	790	853	2025	2060	2075	2113	2125	2128
2137	2167	2182	2190	2197	2204	2218	2226	2240	2255	2259	2274
2280	2295	2306	2327	2333	2350	2363	2370	2388	2396	2400	2695

500

406	409	411	415	418	420	423	427	430	432	439	442
445	452	455	460	461	463	468	482	2112	2118	2134	2165
2184	2203	2216	2235	2239	2266	2272	2273	....	....	....	....

100

51769	51886	51969	52019	54385	54624	55019	55186	55291	55374
51770	51888	51971	52020	54388	54647	55020	55189	55294	55375
51771	51890	51972	52022	54391	54668	55021	55190	55296	55377
51772	51894	51973	52030	54395	54672	55022	55191	55299	55378
51775	51896	51974	52032	54403	54680	55024	55193	55301	55381
51777	51898	51975	52034	54405	54695	55026	55204	55305	55405
51779	51899	51976	52035	54408	54699	55028	55209	55306	55406
51782	51900	51977	52036	54422	54703	55084	55210	55308	55409
51785	51901	51978	52038	54423	54706	55089	55213	55311	55411
51791	51903	51979	52039	54451	54711	55091	55214	55314	55414
51793	51904	51980	52041	54454	54714	55093	55215	55316	55417
51799	51908	51981	52042	54456	54716	55098	55216	55318	55418
51819	51909	51983	52045	54458	54725	55099	55217	55319	55423
51820	51911	51984	52047	54461	54728	55100	55218	55320	55424
51823	51912	51985	52049	54464	54735	55105	55219	55322	55425
51824	51914	51987	52050	54476	54738	55107	55220	55323	55427
51826	51917	51988	52051	54481	54742	55108	55222	55325	55428
51839	51919	51989	52052	54495	54753	55110	55225	55328	55431
51842	51920	51990	52054	54513	54756	55111	55227	55329	55436
51843	51921	51991	52055	54519	54759	55112	55231	55331	55437
51848	51923	51992	52056	54521	54761	55113	55232	55333	55440
51849	51930	51993	52058	54542	54764	55122	55234	55339	55441
51851	51931	51995	52059	54547	54769	55124	55237	55340	55445
51854	51938	51996	52062	54553	54776	55126	55238	55342	55446
51855	51946	51998	52063	54565	54780	55127	55240	55344	55448
51861	51947	51999	52065	.....	54782	55128	55243	55345	55449
51862	51948	52000	52066	.....	54786	55130	55249	55347	55450
51863	51949	52001	54267	.....	54795	55133	55251	55348	55453
51864	51950	52002	54268	.....	54808	55134	55260	55350	55457
51865	51951	52003	54282	.....	54815	55142	55264	55351	55458
51866	51952	52004	54289	.....	54828	55143	55266	55353	55460
51867	51953	52005	54290	.....	54846	55145	55271	55356	55463
51870	51954	52007	54293	.....	54852	55147	55273	55357	55473
51871	51955	52008	54296	.....	54859	55157	55276	55360	55476
51875	51956	52009	54320	.....	54871	55159	55279	55362	55478
51878	51957	52010	54321	.....	54872	55160	55280	55364	55480
51879	51958	52011	54333	.....	55004	55164	55283	55365	55481
51880	51959	52012	54336	.....	55005	55166	55285	55368	55484
51883	51960	52014	54380	.....	55007	55183	55288	55370	55485
51884	51961	52015	54381	.....	55012	55185	55290	55372	55495

100

55498	55537	55570	55600	55633	55662	55693	55749	95840	96012
55500	55538	55571	55601	55635	55664	55695	55751	95869	96019
55501	55541	55574	55603	55636	55666	55697	55753	95929	96021
55504	55543	55575	55605	55638	55669	55699	55754	95930	96029
55507	55545	55577	55607	55640	55671	55709	55756	95941	96030
55508	55547	55578	55610	55641	55673	55711	55788	95942	96042
55509	55549	55580	55612	55642	55674	55712	95641	95971	96046
55512	55550	55582	55614	55644	55676	55713	95642	95975	96048
55514	55552	55583	55615	55646	55677	55733	95672	96003	96050
55518	55553	55585	55617	55648	55679	55735	95881	95991	96051
55521	55558	55588	55619	55651	55681	55741	95922	95992	96058
55524	55559	55589	55621	55653	55683	55742	95923	95995	96060
55525	55561	55592	55624	55655	55687	55743	95751	95996	96064
55532	55564	55595	55625	55657	55689	55746	95807	96003	96071
55535	55565	55597	55631	55661	55691	55749	95839	96007	96076
96084	96091	96094	96100	96103	96104	96105	96109	96114	96131
96134	96138	96158	96167	96170	96173	96181	96196	96205	96210
96211	96215	96218	96222	96226	96245	96259	96259	96263	96314
96315	96319	96323	96335	96337	96353	96378	96416	96417	96418
96443	96453	96461	96491	96517	96524	96585	96591	96593	96596
96602	96603	96606	96608	96626	96629	96636	96694	96704	96787
					96679				

50.—

27890	27969	28047	32496	33436	34031	34131	34348	34676	34955
27892	27971	28048	32511	33439	34032	34133	34360	34698	34967
27895	27974	31651	32512	33454	34035	34137	34492	34700	34969
27912	27975	31652	32641	33542	34037	34143	34493	34703	34975
27914	27986	31665	32644	33546	34038	34144	34501	34704	34978
27916	27987	31682	32699	33562	34043	34154	34507	34706	34982
27918	27988	31691	32717	33628	34044	34158	34508	34720	34983
27922	27990	31752	32745	33707	34049	34166	34509	34832	34987
27924	27994	31758	32794	33708	34051	34168	34510	34833	34988
27930	28003	31774	32811	33759	34053	34171	34512	34836	34998
27932	28004	31783	32821	33812	34057	34175	34520	34839	34999
27934	28006	31795	32826	34001	34059	34179	34525	34844	35001
27935	28007	31857	32851	34002	34066	34181	34531	34847	35017
27937	28008	31862	32852	34006	34070	34184	34557	34855	35019
27940	28010	31994	32870	34008	34074	34185	34627	34857	35020
27945	28016	32037	32931	34009	34078	34188	34628	34859	35024
27952	28018	32039	32936	34010	34079	34192	34632	34865	35026
27953	28024	32212	32954	34011	34082	34194	34635	34886	35029
27955	28026	32216	33151	34012	34085	34202	34653	34899	35037
27956	29032	32227	33159	34014	34098	34307	34654	34900	35040

50.—

27957	28033	32287	33181	34017	34109	34308	34660	34905	[illegible]
27958	28038	32298	33184	34019	34110	34313	34667	34929	[illegible]
27963	28039	32311	33211	34021	34115	34315	34669	34952	[illegible]
27964	28042	32351	33321	34026	34116	34327	34671	34954	[illegible]
27966	28043	32432	33431	34029	34124	34343	34672		[illegible]
				35106	35109	35378			

20.—

25110	25395	25619	25903	26105	26284	26587	26863	27026	[illegible]
25129	25405	25626	25909	26107	26296	26709	26879	27075	[illegible]
25143	25410	25638	25910	26119	26310	26710	26880	27080	[illegible]
25159	25422	25644	25913	26120	26384	26725	26891	27084	[illegible]
25184	25429	25657	25916	26145	26385	26728	26901	27087	[illegible]
25189	25437	25664	25927	26148	26536	26730	26904	27090	[illegible]
25204	25509	25683	25928	26194	26549	26741	26905	27093	[illegible]
25283	25515	25703	25944	26199	23550	26744	26915	27104	[illegible]
25285	25519	25751	25946	26201	26581	26775	26926	27106	[illegible]
25289	25523	25753	25955	26203	26607	26789	26937	27108	[illegible]
25314	25530	25755	25978	26205	26708	26790	26948	27110	[illegible]
25332	25535	25761	25992	26206	26618	26796	26949	27149	[illegible]
25334	25547	25765	26002	26209	26620	26799	26954	27157	[illegible]
25346	25552	25782	26004	26210	26625	26801	26967	27180	[illegible]
25360	25562	25784	26007	26218	26626	26802	26986	27209	[illegible]
25375	25565	25808	26008	26220	26630	26806	26997	27241	[illegible]
25381	25572	25891	26014	26228	26636	26817	27004	27264	[illegible]
25388	25583	25892	26015	26229	26638	26823	27005	27265	[illegible]
25390	25602	25893	26084	26230	26640	26827	27009	27294	[illegible]
25393	25604	25898	26095	26235	26655	26848	27015	27296	[illegible]

10.—

17429	17542	17646	17775	20061	20436	20511	20946	21044	[illegible]
17432	17570	17647	17778	20212	20432	20513	20953	21049	[illegible]
17441	17573	17654	17779	20214	20444	20516	20957	21054	[illegible]
17450	17574	17684	17787	20258	20448	20518	20963	21059	[illegible]
17482	17575	17685	19718	20261	20458	20519	20965	21066	[illegible]
17508	17579	17686	19726	20272	20462	20522	20991	21070	[illegible]
17511	17626	17690	19764	20275	20463	20525	21005	21073	[illegible]
17517	17628	17691	19781	20276	20472	20529	21009	21078	[illegible]
17518	17631	17718	19782	20287	20486	20537	21015	21079	[illegible]
17522	17637	17719	19825	20316	20491	20541	21020	21083	[illegible]
17523	17638	17720	20002	20365	20496	20545	21026	21094	[illegible]
17531	17639	17771	20013	20390	20498	20547	21029	21099	[illegible]
17535	17641	17772	20022	20398	20503	20555	21032	21103	[illegible]
17539	17642	17773	20026	20412	20505	20559	21035	21108	[illegible]
17541	17645	17774	20037	20424	20508	20937	21039	21115	[illegible]

DEPARTAMENTO HIPOTECARIO Y DE INVERSIONES

SORTEO DE BONOS 6 ¾%
JULIO DE 1967

50.—

667 696 713 715 5246

20.—

667 696 713 715 5245

10.—

618	806	831	920	951	1518	1545	1656	1761	1932	2008
619	809	832	923	974	1520	1563	1668	1763	1933	2009
732	811	835	928	984	1521	1584	1669	1819	1934	2015
736	815	838	931	990	1522	1587	1690	1821	1935	2016
742	816	839	935	1003	1523	1595	1697	1839	1938	2068
747	818	834	942	1004	1541	1601	1699	1917	1940	2129
750	825	858	943	1032	1542	1605	1700	1920	1941	2130
756	826	873	945	1474	1543	1633	1735	1921	2005	2133
795	827	919	946	1495	1544	1637	1759	1925	2007	2140

IMPORTANTE:

Con esta fecha han sido sorteados todos los bonos de la Serie 6-¾ de la ex Caja de Crédito Hipotecario de valor de Eº 5.— (cinco escudos), con vencimiento **ENERO-JULIO.**

RESUMEN:

5 bonos de Eº 50.—	.....	Eº	250.—
7 bonos de 20.—	.....		140.—
100 bonos de 10.—	.....		1.000.—
		Eº	1.390.—

CERTIFICO:

Que con fecha de hoy se efectuó ante mí, en la Oficina Principal del Banco del Estado de Chile, el sorteo para amortizar los bonos del vencimiento Enero-Julio del presente de dicha institución y los bonos del 6-¾% de la ex Caja de Crédito Hipotecario, según fondos de amortización acumulados, cuyo resultado se consigna en la lista precedente.

SANTIAGO, 15 de junio de 1967.

NOTARIO SUPLENTE:
PATRICIO ZALDIVAR M.

MARTES del ASCENSO
por EUGENIO SANCHEZ

...puede ser la nota más ...de la última jornada del ...Me parece que todos de...en lo mismo. LA ...DE ESPECTADORES en ...la primera en su géne...ta el fútbol profesional ...Es cierto que en algunas ...hay partido que se ...con escasísimo público; ...antes un movimiento ...había tenido el resulta... domingo último en el Esta... de Antofagasta.

...mente, la cosa fue to... ...parte, con mucho sentido ...Como que los emplea... hospital nortino se hicieron ...en la Avenida Angamos, "funeral" muy jocoso y que ...nuestro corresponsal, hizo ...bromas ganas a las 12.000 ...que se deleitaban con un ...público organizado por las ...sociales.

...regreso de Antofagasta hacia ...de Penas por el castigo ...a los socios del club local, ...eco en todo el país.

—oOo—

...es atacante de Palestino, ...mando, ahora en el quinteto ...Municipal, que es un golea... ...la última fecha marcó los ...con que su cuadro derrotó a ...Deportes Colchagua.

—oOo—

...que de todo esto, no tenía ...culpa Universidad Técnica ...rgo, "pagó las habas que ...el burro".

...capitalinos, aparte de per... ...2, recibirán una suma ...concepto de recauda... ...seguramente no alcan... ni el 5% de los gastos ...ndó su viaje al norte. ...acuerdo al compromi... nortinos con la Central, ...entregar una cantidad ...mo borderó; pero de to... ...es muy inferior a la ...haber recibido Universi... ...en una reunión nor...

—oOo—

...vamos ahora a la par... ...ica de la octava fecha, ...concepto, deparó varias ...La mayor de todas? Creo ...empate de Ovalle ante Nu... ...aunque viéndolo bien, no es ...Ya lo dije en esta mis... ...la semana pasada, ...Ovalle perdió con U. Técni... ...lísticamente el cuadro ...había visto bien y me ...en su cancha, ante los ...ratificó esa impresión. ...dos, por el hecho de ser ...y tomando en cuenta el ...del equipo que dirige Cau... ...ese cero a cero es ...

—oOo—

...de San Antonio Por... ...Coronel, puede catalogar... ...como sorpresivo. Lota... ...por su condición de líder ...torneo aparecía como el ...he aquí que los "porte... ...mucho aspaviento, le arre... ...punto: el segundo que ...pierden hasta la fe...

—oOo—

...de Coquimbo Unido, ...no se están dando bien ...club "pirata". Sus dirigen... ...de la poca colabora... ...tienen de los habitantes ...y amenazaron con pre... ...renuncia colectiva si el ...les brinda el respaldo ne... ...para colmo de sus males ...dos derrotas últimas, que ...tener dos repercusiones en... ...coquimbanos. O bien se de... ...darle para que salga del ...o siguen sordos al ...de los dirigentes y como el ...puede, no se interesan por ...levantarlo.

No cabe duda en que Iberia está repuntando y todo parece indicar que "ya agarró" la onda. La semana pasada fue su victoria ante Coquimbo Unido y ahora un empate con Trasandino. Y en ambos cotejos, los puentealtinos actuaron como visitantes.

—oOo—

Cuando cité a Antofagasta en un párrafo anterior, hablé únicamente de la "huelga de espectadores". Ahora es natural que diga algo también sobre el partido, que significó la primera victoria oficial de Antofagasta-Portuario en el torneo de 1967.

Luego de los cinco empates logrados hasta el momento, recién en la octava fecha saborearon un triunfo. A lo mejor, con esto cortaron su "mala racha" y de aquí en adelante pueden obtener otras victorias.

—oOo—

Tiene que haber sido una rara experiencia la de Coquimbo Unido y San Antonio Portuario el domingo pasado. Me parece que el jugar noventa minutos bajo una lluvia torrencial, no figuraba en sus cálculos. Fue lo que aconteció en los partidos de los "piratas" con Deportes Concepción y de los "porteños" con Lota-Schwager.

Me gustó el fútbol de Listen Rossel. Por lo menos ante Ferrobádminton el sábado pasado se vieron bastante bien y tal como dije en mi comentario del partido, los linarenses no merecieron perder. Claro que muchos dirán que los encuentros se ganan con goles. Es cierto; pero, ¿qué me dicen de un equipo que pierde dos penales seguidos? Fue el que debió repetir Sierra en San Eugenio. Si el primer lanzamiento va adentro y no da en el vertical, como sucedió, seguramente el referí habría validado la conquista, pese a que Piturra se adelantó junto con el pitazo. Y luego, en la repetición del tiro, el arquero "tiznado" intuyó el lanzamiento al mismo lado y lo contuvo en forma magistral.

Aparte de ello, como equipo, Lister se vio mucho mejor que Ferro, donde sus defensores pusieron más amor propio que técnica.

—oOo—

René Parada, zaguero centro de Lister Rossel, ratificó el sábado pasado ante Ferrobádminton, que es un hombre que conoce bien su oficio.

—oOo—

Simpáticas algunas de las "tallas" que los espectadores de tribuna dijeron el sábado en el "frigorífico" de San Eugenio. En el preliminar, se dedicaron a lanzarle "pullas" a Julio Varela, actual entrenador de Deportes Colchagua, el que con mucha "cancha" las celebraba tanto o más que el público.

Pero donde me parece que se les pasó la mano a los "hinchas" capitalinos, fue cuando sacaron en camilla al jugador Herrera, de Lister Rossel.

No se puede hacer mofa de un jugador que es retirado en grave estado de una cancha. No viene al caso repetir todo lo que le gritaron al defensor sureño, que en estado inconsciente, no se dio cuenta de ello. Ahí, amigos espectadores, "mostraron la hilacha".

—oOo—

Y ya que citamos a Lota-Schwager, habrá que recordar que el próximo sábado le veremos en Santiago.

El puntero del torneo debe cotejar, en el Estadio de la Avenida Ecuador, con Universidad Técnica. Es una buena oportunidad para que los aficionados vean en acción al líder del Ascenso.

...el empate que obtuvo el domingo pasado el cuadro de San Antonio-...Lota-Schwager. Le arrebataron un punto nada menos que al li...invicto de la competencia, y en calidad de visitantes.

Bernardo Pacheco, el incansable defensa de Municipal, deberá multiplicarse esta noche para contener a los atacantes de Thomas Bata. En la nota gráfica, correspondiente a un match anterior, Pacheco asegura un rebote en su tablero.

REGIONAL CENTRAL:

EMPATARON GMO. GUZMAN Y GENERAL VELASQUEZ

El domingo recién pasado, se jugó en el Estadio de Rengo, el último partido de la primera rueda del Campeonato Regional Zona Central. En esa oportunidad se enfrentaron los cuadros de Guillermo Guzmán, de Rengo, y General Velásquez, de San Vicente.

Muy bien preparados se presentaron ambos conjuntos para actuar en el clásico de la región y que, como siempre contó con numeroso público. Los dos equipos tuvieron buen desempeño y llegaron al término de la contienda en empate a un gol.

El partido lo dirigió el árbitro Mario Campos y ofreció juego rápido y con mucho interes por parte de los jugadores. Los conjuntos se preocuparon especialmente de no perder, de manera que la brega ofreció, por sobre todo, juego defensivo, realizándose casi siempre en el medio campo. La parecida capacidad de ambos adversarios hizo que las acciones se mantuvieran interesantes hasta el final y que los jugadores se emplearan al máximo, alcanzando merecida igualdad en el marcador.

Los dos goles se registraron en la segunda etapa. A los 13 minutos abrió la cuenta Guillermo Guzmán, por intermedio de Walter Zelada; el empate se produjo a los 28 minutos, con gol de Sergio Peralta (GV).

POSICION DE LOS EQUIPOS

Terminada la primera rueda del torneo de primera división, la colocación de los equipos es la siguiente: Bata, 19 puntos; LAN Chile e Ignacio Serrano, 18; Unión Cepol, 17; General Velásquez y Fatucén, 15; Gasco, 13; Insa, 12; Mademsa 11; Aviación y Guillermo Guzmán, 10; Malloco, 9; Lautaro, 8 y Andarivel, 7.

GOLEADORES

Jugadores que hicieron el mayor numero de goles: Luis Cortés (U. Cepol), 16; Roberto Fuica (LAN), 11; Luis Espinoza (Gasco), 9; Julio Chávez (Bata), Sergio Peralta (G. Velásquez) y Juan Trujillo (Mademsa), 8; Santiago Palma (Aviación), Patricio Villarroel (Bata), Carlos Luna (Gasco), Héctor Pino (Insa) y Julio Carrasco (Lautaro), 7; José Jara (Bata) y Jorge Correa (GV), 6.

A uno empató el Nápoli en Ecuador

QUITO, 19 (ANSA).— El representativo italiano del Nápoli empató a un gol con la selección de Pichincha en un encuentro amistoso disputado en el Estadio Olímpico "Atahualpa" de esta ciudad. Los goles fueron convertidos por el brasileño "Altafini" para Nápoli, y Mario Zambrano para la selección de Pichincha. El juego sumamente atrayente decayó considerablemente al ser expulsado de la cancha dos jugadores, uno de cada bando.

Héctor Bravo, espadista que integra el cuarteto chileno, tiene en el maestro de armas Alberto Bravo a su más sabio consejero.

ESPADISTAS CHILENOS ASEGURARON VIAJE AL TORNEO PANAMERICANO

La Comisión Técnica del COCH de tomar en cuenta la buena expedición de los cuatro tiradores nacionales ante el equipo argentino, les dará el ansiado pase

Es un hecho que el equipo de espada de Chile, que integran el campeón sudamericano, Sergio Vergara, Luis L'Oyer, Héctor Bravo y Alberto Larrondo, concurra a mediados del mes próximo a los Juegos Deportivos Panamericanos de Winnipeg.

El examen exigido por la Comisión Técnica del Comité Olímpico de Chile, que preside César Deramond, dé una confrontación con los tiradores argentinos, si bien le significó al cuarteto nacional una estrecha derrota, es en la opinión general un resultado exitoso, tomando en cuenta la capacidad de los rivales.

Sin duda, que la imperiosa necesidad de hacer una buena presentación ante los tiradores argentinos, puesto que en ello estaba en juego el viaje del equipo de espadistas nacionales, gravitó en parte, para que ésta no fuera todo lo brillante que sus integrantes desearan. Más aún, hubo en uno de sus espadistas exceso de nerviosismo, lo que le perjudicó abiertamente en la pelea, perdiendo concentración.

Específicamente, Alberto Larrondo fue el tirador que bajó ostensiblemente en su rendimiento, cosechando sólo derrotas en sus cuatro asaltos.

Con la preparación suficiente, y puesto que aún queda tiempo para ello, pueden nuestros esgrimistas alcanzar su mejor estado.

Ahora sólo cabe esperar lo que resuelva la Comisión Técnica del C. O. CH.

BASQUETBOL DE APERTURA:

El Invicto Bata Enfrenta a Municipal

Los quintetos representativos de Thomas Bata y Municipal abren esta noche en Nataniel, la octava fecha del Campeonato de Apertura de la Asociación de Básquetbol de Santiago. Los peñaflorinos se mantienen invictos en este certamen, al paso que sus ocasionales adversarios vienen de cumplir dos presentaciones exitosas que le han reportado otras tantas victorias, pero de ninguna manera los ediles pueden aspirar a una victoria, ya que el puntero está en situación, por plantel y or figuras, de seguir manteniendo el liderato sin derrotas.

Este partido se iniciará a las 20.30 horas, y en el match de fondo, 21.45, se enfrentarán los cuadros de Unión Española y Ferroviario, encuentro que está pendiente desde la segunda fecha. En esa oportunidad, en que el partido se debió efectuar en el Gimnasio Famae, los hispanos no cumplieron con los requisitos reglamentarios y fueron declarados perdedores sin jugar. En reunión del Consejo de Delegados, U. Española reclamó de la determinación del Director de Turno de esa oportunidad y el reclamo fue escuchado y aceptadas las explicaciones, determinando el Consejo fijar nueva fecha para el partido.

Los requisitos reglamentarios que en esa oportunidad Unión Española no cumplió, fue el que dice referencia con la firma de los jugadores en la planilla, minutos antes de terminar el partido anterior, trámite que generalmente se realiza en los camarines o tribunas. El Director de Turno de esa oportunidad —debutante— estimó que el reglamento no especificaba estas regalías y esperó en la mesa de control las firmas respectivas, lo que U. Española no hizo y cuando lo quiso hacer, el mismo dirigente les manifestó que estaban fuera del plazo y que perdían por W. O.

Ahora Unión Española espera poner las cosas en su lugar y ganar el partido por amplio margen de puntos. Ferroviario, por otra parte, no tiene plantel, al igual que Municipal, para hacer frente a este grande con posibilidades de éxito.

TORNEO FEMENINO

En el Gimnasio del Centro Cultural y Deportivo México el Campeonato de Invitación de la Asociación Femenina de Básquetbol de Santiago. En la reunión final, Thomas Bata, de Peñaflor, se adjudicó el título al derrotar a Iberia por la expresiva anotación de 56 puntos a 19. Por el mismo torneo de primera división, Magallanes ocupó el tercer lugar al imponerse a Mademsa por 46 a 34.

SUDAMERICANO MILITAR

En Santiago se realizará, en septiembre próximo, un campeonato sudamericano entre seleccionados de Escuelas Militares. Chile ya nominó a los cadetes seleccionados y la dirección de este cuadro le fue encomendada a Luis "Caluga" Valenzuela, actual coach de Escuela de Aviación, equipo que ha obtenido sonados éxitos en las competencias de la Asociación Universidad de Chile.

OTRA VEZ PALESTINO

En el festival a beneficio de Armando Espinoza, el ex defensor de FAMAE y la selección Santiago que perdiera sus dos piernas, se recaudaron cerca de dos mil escudos en boleterías, más algunos aportes de clubes y dirigentes. En los partidos programados, Atlas Ready se impuso a Universidad Técnica, militante de la Asociación Universidad de Chile, por 56 a 49, y en el cotejo de fondo, Palestino consiguió una nueva victoria sobre Unión Española, ahora por la anotación de 74 a 73

Llegó Equipo Alemán de Fútbol

Por el Jet de Aerolíneas Peruanas arribaron ayer a Santiago los integrantes del equipo alemán de fútbol "Borussia Moenchengladeach", que mañana se presentará en Temuco, enfrentando al cuadro de Green Cross.

Será ésta la única presentación de los alemanes en canchas chilenas y su actuación en la zona sur ha despertado bastante interés entre los aficionados.

Preside la delegación el doctor H. Beyer, y como entrenador viene Hemnes Weisweiler, a quien conocíeramos en 1962, cuando vino como ayudante de Sepp Herberger al séptimo Campeonato Mundial.

Remaches y Bloqueos
por JAIME PIZARRO

Intensa actividad voleibolística hubo en Santiago el pasado fin de semana y por rara coincidencia, ninguno de los varios programas realizados en los gimnasios de Universidad Católica y Recoleta correspondieron a torneos organizados por las entidades oficiales de este deporte.

El sábado en el gimnasio de la Universidad Católica se cumplió la primera fecha del Campeonato Intercolegial Femenino que organiza la rama escolar del Club Deportivo de la Universidad Católica, evento que cuenta con la participación de 17 colegios particulares. Luego por la noche se realizaron partidos del Torneo de Invitación de Unión Española, lo mismo que el domingo en este escenario y en el Gimnasio Recoleta.

Es justamente del torneo intercolegial que nos queremos referir. No es usual que se agrupen en un solo campeonato tantos equipos. La rama escolar de la UC lo organiza por tercer año consecutivo, y cada año ha ido aumentando el interés, hasta llegar a la tercera versión con número record de participantes.

En la primera fecha se pudo apreciar a algunos sextetos muy bien preparados, en abierto contraste con otros, que nada tienen que hacer en esta oportunidad, a no ser que mejoren un 100% en las fechas que restan de la rueda de clasificación.

No todos los equipos inscritos en el torneo del club cruzado llegaron a la fecha inaugural con entrenadores en sus respectivas bancas y algunos, como si no lo tuvieran, ya que las personas encargadas de estas funciones dan a entender que los conocimientos que poseen son escasos o nulos, en la mayoría.

El Cuerpo de Entrenadores de la Federación de Vóleibol, que hace unos días atrás citara a reunión de sus miembros por primera vez en un año, podría hacer algo en beneficio de estos equipos. Se nos ocurre que bien podría el directorio que encabeza Hernán Duarte, realizar un curso breve para estos profesores o encargados de deportes. No hay que olvidar que hace justamente tres años hubo un curso de monitores, y éstos fueron repartidos entre los colegios de varones que intervinieron en un torneo también organizado po la U.C., evento que tuvo resonante éxito.

Ahora todos los entrenadores de vóleibol, afiliados al Cuerpo de Técnicos de la Federación, cerca de quince en total, deberán asistir a un curso que dictará el profesor de Educación Física, Alejandro Cabero, jugador internacional y entrenador, que estuvo becado en Alemania cerca de un año.

En el Torneo de Invitación organizado por la rama de vóleibol de Unión Española, se ha permitido la participación indiscriminada de equipos juveniles y adultos. No nos explicamos la razón de este desatino. El domingo vimos, por ejemplo, un match que protagonizaban el equipo de primera división de Universidad Técnica con los juveniles de Israelita Maccabi. Los defensores del sexteto de colectividad jugaban por primera vez con la red a la altura de los adultos, según propia declaración de su entrenador. Qué pueden aprender los juveniles en esta situación, si los rivales, entre ellos varios seleccionados nacionales, los agarran a pelotazos. Nada.

Además, junto a los equipos de la Asociación Santiago y Valparaíso, están compitiendo equipos de barrios, como Excelsior 66, que están muy lejos de tener un poderío regular siquiera para enfrentar a fuerzas compuestas por jugadores experimentados. Creemos que estas situaciones deberían ser controladas por los organismos rectores del deporte de la red alta.

Bajo buenos auspicios se inició el sábado en el gimnasio de la Universidad Católica, el Tercer Campeonato Intercolegial Femenino de Vóleibol. En la nota gráfica, las capitanas de Saint John's Villa Academy y Saint Gabriel School, se saludan antes del match que ganó el primero de los colegios 2-0.

LOTERIA de Concepción

LISTA OFICIAL DEL SORTEO Nº 1029 EFECTUADO EL 18 DE JUNIO DE 1967

LEYES: 4885 Y 5443 — EMISION 45 MIL BOLETOS EN VIGESIMOS

EL BOLETO Nº 15368

SALIO FAVORECIDO CON EL PREMIO DE

800 MIL ESCUDOS

VENDIDO EN SANTIAGO

TERMINACIONES

ADEMAS DE LOS PREMIOS QUE FIGURAN EN ESTA LISTA TODOS LOS BOLETOS CON EXCEPCION DEL BOLETO FAVORECIDO CON EL PREMIO MAYOR CUYOS NUMEROS TERMINAN EN

368

TIENEN PREMIO DE E° 260.00 EL ENTERO Y E° 13.00 EL VIGESIMO

LOS TERMINADOS EN

68

TIENEN PREMIO DE E° 164.00 EL ENTERO Y E° 8.20 EL VIGESIMO

Y LOS QUE TERMINAN EN

8

TIENEN PREMIO DE E° 92.00 EL ENTERO Y E° 4.60 EL VIGESIMO.

EL BOLETO PREMIADO POR TERMINACION DE TRES (3) ULTIMAS CIFRAS NO PERCIBE PREMIO EN CONCEPTO DE TERMINACIONES DE DOS (2) ULTIMAS CIFRAS Y ULTIMA CIFRA. Y EL BOLETO PREMIADO POR TERMINACION DE DOS (2) ULTIMAS CIFRAS NO PERCIBE PREMIO EN CONCEPTO DE TERMINACIONES DE ULTIMA CIFRA. TODOS LOS BOLETOS CUYOS NUMEROS FIGURAN EN ESTA LISTA CON PREMIO, ACUMULAN ESTE, AL QUE LES CORRESPONDA POR TERMINACION.

LA SUERTE PREMIA AL CONSTANTE

MILTON QUIROGA SOTO — Contador — Ante mí SERGIO RODRIGUEZ GARCES — Notario — CARLOS ROCCA BERTOLOTTO — Gerente

LA LOTERIA PAGARA LOS PREMIOS A LA PRESENTACION DEL BOLETO SEGUN ESTA LISTA HASTA 120 DIAS DESPUES DE VERIFICADO EL SORTEO. — NO SE OIRA RECLAMO ALGUNO POR SUBSTRACCION, ADULTERACION, DESTRUCCION, PERDIDA DE BOLETOS O POR LOS ERRORES QUE APAREZCAN EN LAS PUBLICACIONES DE DIARIOS, REVISTAS O TRANSMISIONES DE RADIOS

DE NORTE a SUR

Ediles impermeables: Antofagasta

ANTOFAGASTA.— La nueva mayoría municipal que di- del Municipio de Antofagasta se preocupa poco del sentir ciudadano que clama por la solución de pequeños gran- problemas. Así se desprende de un reclamo formulado vecinos para que se coloquen tapas en las alcan- que se van destruyendo por el uso. El viernes 16, "terremoto" de esta ciudad, en su primera página, en dos señala el peligro que representan para los transeúntes. hasta ayer, el Alcalde Mirie y los regidores de mayo- no se habían dado por aludidos, provocándose sabrosos comentarios en la ciudad.

Crearán nueva escuela en Vicuña

VICUÑA.— Se estudia la creación de una nueva Escuela sector Viñita Alta, que está ubicado a más o menos kilómetros al interior del Mineral de Talcuna. Así se desprende de una visita realizada por el Gobernador del Departamento de Elqui, Gustavo Tapia, quien en compañía Director de Educación Departamental, Octavio Catalán, Inspector de DIRINCO, María A. Burrhing, visitó esta conversando con sus habitantes que cuentan con numerosa familia. En esta oportunidad se determinó hacer un censo para establecer la población en edad y si se justifica la creación de una escuela prima- (Retamales, Corresponsal.)

Con biblioteca cuenta Quillota

QUILLOTA.— El sábado pasado, en un acto oficial pre- por el Alcalde, Tulio Aillon, el Club de Leones de ofreció la entrega de una Biblioteca a la Municipa- para que ella sea puesta al servicio de la ciudad. El Aillon, en una brillante improvisación, destacó este del Club de Leones, señalando sus deseos que en un no lejano sea la base de un Centro de la Cultura. — Corresponsal.)

5 años del Instituto: Rancagua

RANCAGUA.— Con una competencia deportiva y otros sociales, el Instituto Comercial de Rancagua puso fin celebración de sus Bodas de Plata. Este Instituto fue el 10 de junio de 1942 y su actual directora es Car- Quezada Fred. En la actualidad cuenta con cursos de Secretarias, Agentes Comerciales y Vendedo- desarrollando una labor educacional-técnica que reconocida ampliamente en la zona y por el Minis- Educación. (Vallejos, Corresponsal.)

Exposición fotográfica: San Fernando

SAN FERNANDO.— En los salones del Club Social de fue inaugurada el sábado pasado, una exposición del artista fotógrafo Fernando González Ríos. Las de la región del Antiplano, del Cuzco y Machu Ramaron su atención por su belleza, porque habían seleccionadas con muy buen gusto. — (Urbina, Corres-

Visita a apicultores de Chillán

CHILLAN.— Los dirigentes provinciales de la Asociación de Apicultores y funcionarios de la V Zona del Mi- de Agricultura están realizando periódicas visitas a apicultores de la región para estudiar en el terreno mis- problemas y colaborar en la solución de ellos. De pre- estas visitas son los días domingo y festivos, sien- más recientes las realizadas a Coihueco y Pinto. — Corresponsal.)

MINISTERIO DE OBRAS PUBLICAS

DIRECCION GENERAL DE OBRAS PUBLICAS

Alcantarillado de Cartagena

Solicítanse Propuestas Públicas

Para el suministro de Dos Grupos de Motobombas Ver- para la Planta Elevadora de Alcantarillado de Cartagena, destinadas a la Dirección de Obras SANI- TARIAS.

Los antecedentes se entregarán a contar desde el 22 de junio de 1967, en las Oficinas del Subdepartamento de Instalaciones de la Dirección General de Obras Públi- cas, Morandé 59, 3er. piso, Oficina Nº 5.

Las propuestas se abrirán el 24 de julio, a las 15,30 horas, en Morandé 59, 3er. piso, Oficinas del Director General de Obras Públicas.

—:O:—

Agua Potable de Quinta Tilcoco

Llámase a Propuesta Pública

Para la ejecución de las Obras de Quinta Tilcoco, pro- vincia de O'Higgins, Instalación del Servicio.

PROYECTO: Nº 5663.

PRESUPUESTO:

Obras por Contratar	Eº 271.587,94
Obras de Cargo Fiscal	205.483,10
TOTAL:	Eº 477.071,04

APERTURA DE PROPUESTAS: El día 7 de julio de 1967, a las 15 horas, en la Oficina del Ingeniero Jefe del Departamento de Construcción de esta Dirección, de la Dirección de OBRAS SANITARIAS.

CATEGORIA: Tercera.

ANTECEDENTES: Se entregarán en la Oficina de Pro- yectos, 3er. piso, Morandé 71, Oficina Nº 5 del Depar- tamento de Construcción, a contar desde el 20 de junio

DOCUMENTOS ART. 19 DEL REGLAMENTO: Se reci- birán en esta misma Oficina Nº 5, hasta el día 30 de junio de 1967.

FINANCIAMIENTO: Fondos Fiscales.

Agua Potable de Maullín

Llámase a Propuesta Pública

Para la ejecución de las Obras de Agua Potable de Maullín, provincia de Llanquihue, Instalación del Ser- vicio.

PROYECTO Nº 6716.

PRESUPUESTO OFICIAL:

Obras por Contratar	Eº 239.346,98
Obras de Cargo Fiscal	97.765,27
TOTAL:	Eº 337.112,25

APERTURA DE PROPUESTAS: El día 6 de julio de 1967, a las 15 horas, en la Oficina del Ingeniero Jefe del Departamento de Construcción de esta Dirección, de la Dirección de OBRAS SANITARIAS.

CATEGORIA: Tercera.

ANTECEDENTES: Se entregarán en la Oficina de Pro- yectos, 3er. piso, Morandé 71, Oficina Nº 5 del Depar- tamento de Construcción, a contar desde el 22 de junio.

DOCUMENTOS ART. 19 DEL REGLAMENTO: Se reci- birán en esta misma Oficina Nº 5, hasta el día 30 de junio de 1967.

FINANCIAMIENTO: Fondos Fiscales.

EL DIRECTOR GENERAL

108 Casas Fueron Entregadas a Empleados Particulares: Curicó

CURICO.— Gran solemnidad adquirieron los actos de inauguración de la segunda etapa en la Población Santa Inés de esta ciudad, compuesta de 108 modernas casas destinadas a los imponentes de la Caja de Empleados Particulares. Este nuevo sector residencial al extremo sur significa un gran adelanto para la ciudad y la solución del problema habitacional para numerosos curicanos.

Presidieron el acto el Intendente Guillermo Maturana, el vicepresidente de la Caja, Roberto León A., el Alcalde, Emiliano Rojas, monseñor Tulio Garcés R., los consejeros de la Caja de Empleados Particulares, Fernando Castillo, en representación del Presidente de la República, Domingo Mongillo, en representación de los empleadores, Roberto Merino y Gabriel Cáceres, en representación de los empleados, diputado Mario Fuenzalida y otras autoridades y altos jefes de diferentes instituciones.

El vicepresidente de la Caja de Empleados Particulares dijo entre otras cosas en su discurso: que en el período 1966—1968, se había considerado a Curicó, con sólo 40 viviendas, pero ahora se estaban entregando 108. Agregó, que el porcentaje de imponentes que reciben casas por intermedio de la Caja es de un 10%, sin embargo, aquí, con estas nuevas propiedades, el porcentaje había subido a un 25%, lo que coloca a Curicó en lugar preferente dentro de todo el país. (Merino Bustos, corresponsal).

INSPECCIONAN EJECUCION DE OBRAS EN NACIMIENTO

NACIMIENTO.— El Intendente de la provincia, Guillermo Díez Urzúa, efectuó una visita a esta localidad, acompañado del Delegado Provincial de Pavimentación Urbana, Douglas Banura.

El objeto de la visita de la primera autoridad provincial fue imponerse en el mismo terreno de las necesidades, como también comprobar personalmente el estado de las obras de pavimentación urbana que se están efectuando.

Acompañado por el Gobernador departamental, Roberto O'Ryan, visitó los terrenos donde se levantará el Grupo Escolar, el que se empezará a construir el próximo mes, según lo manifestado por el Ministro del Interior en su oportunidad, como también la ampliación de las Escuelas 1 y 2 de esta localidad.

Antes de dirigirse a Los Angeles, celebró una reunión con todos los funcionarios públicos, a puertas cerradas, no dándose a conocer versión de lo tratado.— (J. H., Corresponsal).

CURACAUTIN:

AMPLIARAN RED DE ALUMBRADO PUBLICO

CURACAUTIN.— Personeros de la Empresa Eléctrica de la Frontera S. A. se entrevistaron con el Alcalde para considerar las obras de ampliación en la red de alumbrado público.

Al término de la reunión, esos representantes manifestaron que se dará comienzo a tales trabajos en tres calles de esta ciudad, consultadas en el plano de prioridad.

Posteriormente, sostuvieron conversaciones con pequeños industriales a quienes se les ha creado un serio problema con los motores que emplean, por cuanto vienen acondicionados para corriente continua y las nuevas conexiones instaladas por la Empresa Eléctrica son para corriente alterna.

Como no hubo acuerdo para solucionar este asunto, los pequeños industriales lo pusieron en conocimiento del Gobernador Departamental, quien está tratando de buscar un arreglo equitativo.— (Alfonso Salort, corresponsal).

Ayer se inició "Semana del Arbol" en Chillán

CHILLAN.— Ayer, con una exposición que se inauguró a las 12 horas en el hall del Correo Central de Chillán, se inició oficialmente la Semana del Arbol, bajo los auspicios de la V Zona de Agricultura y Pesca del Ministerio de Agricultura.

Continuará el desarrollo de esta Semana del Arbol con visitas de las diversas escuelas de educación primaria a los viveros forestales del Ministerio citado.

Hoy martes, a las 11 horas, será dictada una charla y proyección de diapositivas, en la Escuela Normal de Chillán, por el ingeniero forestal Luis Rocuant Truccios. A las 10 horas habrá una charla para los escolares primarios en el Auditorio "Lázaro Cárdenas", de la Escuela México, que será ilustrada con proyecciones de películas.

El miércoles 21 se efectuará la inauguración del Parque de la Población Irene Frei, a las 11 horas. En esta oportunidad se hará entrega de los premios a los escolares que participaron en el Concurso de Composición y Dibujo auspiciado por la Dirección de Educación Secundaria. A las 14 horas dictará una charla el ingeniero forestal Nelson González, en la Escuela México.

El programa de plantaciones de árboles se iniciará el día jueves, en el asentamiento de CORA, ubicado en el fundo "Coipín" de San Nicolás.

El viernes se dará término a las visitas de los escolares a los viveros de Chillán.— (El Corresponsal).

BANCO SUD AMERICANO

EMISION DE ACCIONES LIBERADAS Y DIVIDENDO OPCIONAL

El Directorio ha adoptado los siguientes acuerdos en relación con la emisión de acciones liberadas y con el pago de un dividendo —en dinero— con opción a acciones liberadas:

1º— DISTRIBUCION DE ACCIONES LIBERADAS:

De acuerdo con la autorización que le otorgó la Junta General Extraordinaria de Accionistas —celebrada el 20 de julio de 1966—, el Directorio ha acordado incrementar por ahora el Capital Social en la suma de Eº 715.148,00, mediante la emisión de 1.430.296 acciones de un valor nominal de Eº 0,50 cada una, que se entregarán liberadas de pago en la proporción de una por cada dieciséis acciones que posean los señores Accionistas a la fecha del cierre del Registro.

Las acciones que así se distribuyan, sumadas a las 22.884.732 acciones actualmente emitidas, forman un total de 24.315.028 acciones.

2º— DIVIDENDO Y OPCION:

El Directorio propondrá a la Junta General Ordinaria —que se llevará a efecto el miércoles 12 de julio de 1967.— el pago de un dividendo en dinero, de Eº 0,070 neto por acción, al que también tendrán derecho las acciones de la nueva emisión que se menciona en el párrafo anterior.

Los señores Accionistas que así lo deseen, podrán optar entre recibir el dividendo en dinero efectivo, o recibir acciones —liberadas de pago— en la proporción que oportunamente se dará a conocer junto con el plazo que tendrán para hacer uso de tal opción.

EL PRESIDENTE

CIERRE DEL REGISTRO DE ACCIONISTAS

Para los efectos de la celebración de la Junta General Ordinaria de Accionistas —a que se citará para el miércoles 12 de julio de 1967— de la distribución de acciones liberadas; y del pago del dividendo opcional que en esa fecha acuerde la Junta General, el Registro de Accionistas permanecerá cerrado desde el miércoles 28 de junio hasta el miércoles 22 de julio de 1967, ambas fechas inclusive.

EL GERENTE GENERAL

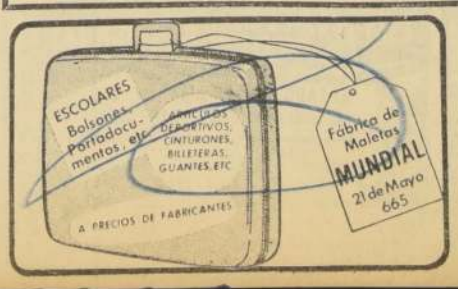

POR EL GRAN SANTIAGO

EN AGOSTO ENTREGAN EDIFICIO DE LICEO 13

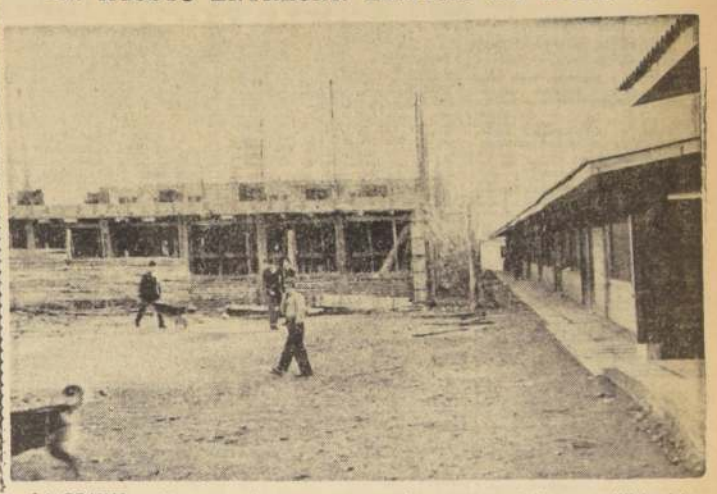

LA GRANJA.— En el mes de agosto se espera hacer entrega del nuevo edificio del Liceo Nº 13 de La Granja, cuya obra gruesa está bastante avanzada, a pesar de que sus faenas no han sido reforzadas para apresurar su terminación. Esta obra es de valiosa utilidad para La Granja, que gracias a la acción del Gobierno está saliendo del abandono en que se encontraba por la inoperancia de las administraciones anteriores y de los Municipios. El Liceo está funcionando con un recargo extraordinario de niños en sus salas de clases y una vez que tenga sus nuevas aulas aumentará su capacidad para atender las matrículas de un gran sector poblacional de La Granja.

URGE CONSTRUCCION DE LOCAL ESCUELA 42

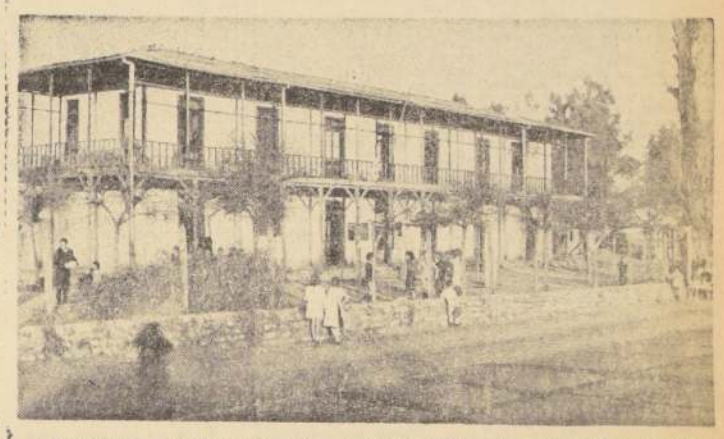

LA GRANJA.— Los habitantes de los sectores Mapuhue y adyacentes están realizando activas gestiones para obtener que se ejecuten cuanto antes los estudios del financiamiento del nuevo local de la Escuela Nº 42 en un terreno que fue cedido para este objeto por uno de los dueños de fundos del sector y que está ubicado frente al local antiguo. Esta escuela tiene 365 alumnos y alumnas que se reparten en dos jornadas. Funciona en una casa que es ideal, a la simple vista, para una escuelita de campo, pero observando más de cerca se puede apreciar que carece de las más elementales comodidades, tanto para las alumnas y profesoras, y la mayoría de sus salas de clases son "frigoríficos" con corrientes de aires producidas por sus paredes en mal estado. Esta situación, que tiene graves repercusiones en la asistencia de los alumnos y alumnas, ha preocupado a los padres de los educandos, que se están movilizando para que los estudios del financiamiento sean terminados pronto y la construcción de la nueva escuela se incluya en el presupuesto del año próximo, lo que podría permitir realizarla entre los meses de [illegible]

PUERTO MONTT:

PRESIDENTE DEL CONCI DIO A CONOCER LABOR REALIZADA

PUERTO MONTT.— Con autoridades provinciales y comunales, Gobernadores, Subdelegados y periodistas, se reunió el Presidente Nacional del Comando Contra la Inflación, Diputado Mario Hamuy Berr, quien arribó a esta ciudad, acompañado del Secretario Nacional de CONCI, Edgardo Muñoz Dalmaso.

El objeto de esta visita corresponde a la determinación de inaugurar la sexta bodega de almacenamiento de CONCI. Las otras cinco están ubicadas en Santiago, Rancagua, Sewell, Concepción y Temuco.

El Presidente de CONCI inició, con esta visita, su gira por las provincias del sur del país, para informar a las autoridades, jefes de servicio y dirigentes de las diferentes comunidades, de la labor que el organismo que dirige, está desarrollando y, en forma especial, del nuevo plan de abastecimiento de los imprescindibles artículos, a precios más equitativos.

"En forma especial —dijo el Diputado Hamuy en conferencia de prensa— se están distribuyendo artículos alimenticios y escolares que, por razones de fijación de precios, están expuestas a la especulación."

BODEGA EN PUERTO MONTT

En una ceremonia efectuada desde las 15 a las 18 horas, fue inaugurada la bodega de CONCI, en calle Urmeneta esquina de San Felipe, en esta ciudad.

En esta oportunidad se explicó el "modus operandi" para las adquisiciones y distribución de los productos. (ARMIJO, corresponsal.)

ORGANIZACION KAPPES

Compañía de Seguros La Marítima

JUNTA GENERAL EXTRAORDINARIA DE ACCIONISTAS

Por acuerdo del Directorio, citase a Junta General Extraordinaria de Accionistas, que se celebrará el 22 de junio, a las 15,30 horas, en las Oficinas de la Compañía, calle Agustinas Nº 1137, para pronunciarse sobre la reforma de los Estatutos Sociales que el Directorio propondrá a la Junta.

La reforma que se propondrá tiene por objeto:

1.— Modificar el artículo 4º de los Estatutos para elevar el Capital Social a Eº 800.000.—

2.— Suprimir los actuales artículos transitorios, por haber perdido su oportunidad y establecer un nuevo artículo 1º transitorio, que dirá relación con la forma de enterar el aumento de capital.

3.— Adoptar todos los demás acuerdos que tengan relación o que sean consecuencia directa o indirecta de las reformas que se acuerden, incluyendo los destinados a darle la debida tramitación a esta reforma.

Para los efectos anteriores, el Registro de Transferencias permanecerá cerrado desde el 7 de junio hasta el día de la Junta, ambas fechas inclusive.

Santiago, 12 de junio de 1967

EL PRESIDENTE

Cooperativa de Viviendas y Servicios Habitacionales EE. MM. La Reina Ltda.

Citase a los socios para una reunión de Junta General Extraordinaria a celebrarse el 27 de junio próximo a las 12 horas, en la I. Municipalidad de La Reina.

GONZALO DONOSO ROJAS, Vicepresidente.

Aviso del Sorteo de Debentures del 6 o/o SERIE "A". Compañía Chilena de Electricidad, Limitada

Con fecha 9 de junio de 1967 se efectuó ante el Notario Público de Santiago, don Rafael Valdivar Larrain, y en las oficinas de la Compañía, el sorteo de los Debentures Serie A, emitidos por la Compañía Chilena de Electricidad, Ltda. en favor de South American Power Company, y del Fisco de Chile, según escrituras de emisión de 24 de julio de 1961, ante el Notario Público don Luis Azócar Alvarez, resultando sorteados los siguientes títulos y Debentures:

SOUTH AMERICAN POWER COMPANY:

Del título número uno, de doscientos mil debentures, los debentures números A diez millones uno al A diez millones ciento un mil seiscientos (A-10.000.001 al A-10.101.600).

FISCO DE CHILE:

Título número dos, de dos mil debentures, los debentures números A diez millones novecientos veintitrés mil cuatrocientos uno al A diez millones novecientos veinticinco mil cuatrocientos (A-10.923.401 al A-10.925.400).

Título número tres, de dos mil debentures, los debentures números A diez millones novecientos veinticinco mil cuatrocientos uno al A diez millones novecientos veintisiete mil cuatrocientos (A-10.925.401 al A-10.927.400).

Título número cuatro, de dos mil debentures, los debentures números A diez millones novecientos veintisiete mil cuatrocientos uno al A diez millones novecientos veintinueve mil cuatrocientos. (A-10.927.401 al A-10.929.400).

Del título número cinco, de dos mil debentures, los debentures números A diez millones novecientos veintinueve mil cuatrocientos uno al A diez millones novecientos treinta y un mil (A-10.929.401 al A-10.931.000).

Los debentures sorteados se pagarán el 30 de junio de 1967, en conformidad al artículo 42 de la escritura de emisión.

CHILECTRA

Santiago, junio de 1967.

¡¡ HASTA 16 MESES !!

DESCUENTOS POR PAGOS AL CONTADO

Compre todo lo que necesita para su hogar, a los más bajos precios, con las mejores facilidades de pago y a un paso de su casa.

Simplex

En pleno centro y en el centro del barrio alto está ANTIVERO

AHUMADA 254 LOCAL 11 APOQUINDO 4765 ETCHEVERS 215

(A 2 CUADRAS DE A. VESPUCIO) VIÑA DEL MAR

BICICLETAS

DIFERENTES MEDIDAS, TRICICLOS repartos, repuestos por mayor, menor. Facilidades. Importadora "Cycles Victoria", San Diego 1317, teléfono 53117, Matucana 26-D.
C. 31—4

4) Automóviles, garajes y vehículos

CITRONETAS, FURGONES 1967, Entrega inmediata. Jorsacor, Avenida Bulnes 367.
C. 30—4

CAMIONES Y CAMIONETAS FORD 1967. Recibimos inscripción. Jorsacor, Avenida Bulnes 367.
C. 30—4

SIMCA 1000; 1967, ENTREGA PROXIma. Jorsacor, Avda. Bulnes 367.
C. 30—4

¿NECESITA DINERO, SEÑOR? Entregue a Jorsacor su automóvil. Avenida Bulnes 367. C. Ind.:4

¿QUIERE VENDER SU COCHE O comprar otro? Jorsacor. Avenida Bulnes 367. C. Ind.:4

9) Compraventas varias

CALCETINES ESCOCESES, PRECIOS regalados. García Reyes 428.
C. 30—9

14) Estatutos y legales

HABIENDOSE EXTRAVIADO LOS TITUlos de acciones del Banco Sud Americano a nombre de Fernando Orrego Vicuña, número 37149 por 785 acciones, queda nulo y sin valor por haberse dado el aviso correspondiente.
A. 22—14

HABIENDOSE EXTRAVIADO TALONario de cheques N.os 6257842 al 6257850, del Banco del Estado de Chile, Sucursal Merced, quedan nulos por aviso correspondiente.
A. 22—14

HABIENDO EXTRAVIADO TITULOS ACcciones Banco-Chile 197154 — 215345 — 231664 — 253632 — 180316 — 156378 — 143218 — 133638 quedan nulos por aviso correspondiente.
A. 22—14

HABIENDOSE EXTRAVIADO CHEQUE serie SH-B N.o 73188, Banco Panamericano-Huérfanos, cuenta 958, por E° 869,51, queda nulo por aviso correspondiente.
A. 22—14

QUINTO JUZGADO CIVIL CONCEDIO a Raquel Singer Socolowsky, como cesionaria derechos Luis Segundo, Guillermo Antonio y Jorge Miguel Flores Romero y Celia de las Mercedes, Manuel Ramiro, Juan de Dios, Marta Dora y Pedro Custodio Flores Delgado, posesión efectiva herencia de Manuel Rojas Velastín Mercedes Zúñiga Inostrosa, Juan de Dios Flores Ubilla, Celia Rojas Zúñiga, Luis Segundo Flores Rojas, María Romero Díaz y Manuel Flores Rojas.
A. 22—14

QUIEBRA: OSCAR ACOSTA FERNANdez.— Día 21 de junio de 1967, en calle San Andrés 4344, practicará facción de inventario bienes fallido.
C. 20—14

SINDICATO PROFESIONAL EE. PP. Catequ. de Peñaflor, con fecha 15 de junio de 1967, ante el Inspector del Trabajo señor Francisco Punch, se llevó a efecto la elección del nuevo directorio para el período 1967-68, quedando constituído de la siguiente forma: presidente, Sergio Vásquez V.; secretario, Hugo Vásquez M.; tesorero, Luis Yáñez M.; directores: Jorge Richards P. y Sergio Flores L. Se hace la presente publicación de acuerdo a la ley.— El secretario.
A. 22—14

SEGUNDO JUZGADO CIVIL DEPARTAmento Presidente Aguirre Cerda concedió posesión efectiva herencia intestada Luis Nilo Bravo a Sonia del Carmen Oscar Luis, Jorge Iván, Humberto Francisco y Rosa Zulema Nilo Soto, sin perjuicio derechos cónyuge, Zulema Mercedes Soto. Secretaria.
A. 22—14

SEGUNDO JUZGADO CIVIL DEPARTAmento Presidente Aguirre Cerda concedió posesión efectiva herencia intestada Rebeca Ponce Pérez a Flor Irene, María Ceferina y Constancia Saavedra Ponce, sin perjuicio derechos cónyuge Constancio Saavedra Mendoza.— Secretaria.
A. 22—14

NOMBRAMIENTO CURADOR EN EXpediente 215-67 seguido ante Tercer Juzgado Civil Mayor Cuantía Santiago. Comunicado Presidente de Bolsa Silva Lloyd, por resolución 15 junio 1967 se dispone citación parientes petitorio para comparecer a audiencia del 27 junio, 15.30 horas, para nombramiento curador.
A. 22—14

QUIEBRA SOC. DIEZ AMON Y CIA. rol 40.744. Primer Juzgado de Letras en lo Civil de San Miguel. Por resolución de fecha 17 de noviembre de 1966, corriente a fs. 245 de autos, se ha dado por verificado el crédito y asignada la preferencia en favor de la Caja de Prev. de Empleados Particulares, por la suma de E° 1.523,12 correspondiente a imposiciones insolutas, suma a la que deberá agregarse los intereses penales, conforme a lo dispuesto en el Art. 21 de la Ley 12.897. Santiago, 19 de junio de 1967. El secretario.
A. 23—21

14) Estatutos y Legales

EN AUTOS SOBRE RECTIFICACION de Partida de Nelson Edgardo Durán Toznobo, seguido ante el Tercer Juzgado Civil de Menor, Cuantía de Santiago, se ha ordenado citar a los parientes para la audiencia del sábado 24 de junio de 1967, a las 10 horas. La Secretaria.
A. 21—14

ADJUDICACION FISCO - VALLE CAMpos Juan Manuel y Enrique. Escritura otorgada Notaría Hacienda Luis Azócar, fecha 30 de mayo año en curso, adjudicose División Administrativa, Comunidad Llanos Caleu; comuna Til Til, provincia de Santiago, acuerdo Decreto Supremo Ministerio de Tierras y Colonización N.o 1282, fecha 18 de noviembre de 1959. Hijuela "El Sauce", favor, Juan Manuel y Enrique Valle Campos, siguientes deslindes: Norte, Este, Sur y Oeste. Superficie Hijuela 6.8258 has., Pues hícose presente aviso fin inscribir Registro Propiedades, conforme artículo 58 Reglamento Conservatorio Bienes Raíces, sirviendo título dominio Decreto Supremo citado.
A. 21—14

CON FECHA 16-6-67, A LAS 19 HRS. se eligió la directiva definitiva del Sindicato Profesional de EE. PP. de Mauricio Hochschild S.A.I.C. ante la Inspectora del Trabajo señorita Wilhelmine Kracht, quedando constituído de la siguiente manera: Presidente, Raúl Castillo; secretario, Manuel Cárdenas; tesorero, Ernesto Lepin; 1.er director, Bernardo Hott; 2.o director, Jaime Ramírez. Se hace la presente publicación en conformidad al Art. 378 del Código del Trabajo. El Secretario.
A. 20—14

QUIEBRA: FABRICA DE VIDRIOS "FAdevil" Ltda.— Quinto Juzgado Civil de Mayor Cuantía de Santiago, por resolución de fecha 12 de mayo de 1967, tuvo por ampliada la nómina de créditos reconocidos, con el del Servicio de Seguro Social por E° 5.398,43 (preferente).
C. 21—14

QUIEBRA: GUILLERMO SEYMOUR O. Primer Juzgado Civil de Mayor Cuantía. Por resolución de fecha 23 de mayo de 1967 se tuvo por verificado crédito fiscal, preferente N.o 6 Art. 2472 C. Civil, ascendiente a E° 1.135,67.
C. 21—14

QUIEBRA: IRMA ROSANO HERMOSIlla. Segundo Juzgado Civil Mayor Cuantía. Por resolución de fecha 14 de junio de 1967 se presentó la cuenta general de administración en esta quiebra, la que será aprobada si no se objetare dentro del plazo de 15 días.
C. 21—14

QUIEBRA SOC. TELEONDA AUDIOVIsual Ltda. Segundo Juzgado Civil Mayor Cuantía. Por resolución de fecha 13 de junio de 1967 se amplió la nómina créditos reconocidos con el crédito valista de Sociedad García y Cía. Ltda. por E° 1.646,40.
C. 21—14

SINDICATO PROFESIONAL OO. MUEblistas de Santiago. Con fecha 5 de junio de 1967 en el local de Portevil 775, y ante el Inspector del Trabajo señor Manuel Barriga Ossadey, se llevó a efecto la elección del nuevo directorio para el período 1967 - 1968, quedando constituído de la siguiente forma: Presidente Rogelio Ramírez Barrera; secretario Luis Acevedo Angel, tesorero Enrique Sáenz Zamorano, y directores Armando Flores Flores, Juan de Dios González. Se hace la presente publicación de acuerdo a la ley.— El secretario.
A. 20—14

QUINTO JUZGADO CIVIL CONcedió posesión efectiva herencia Camilo Zahlah Belem a Camilo Segundo, Elcira Neli y Osvaldo Amador Zahlah Moyano, sin perjuicio derechos cónyuge Elcira Moyano Armijo. Secretario.
A. 14—30

QUINTO JUZGADO CIVIL CONcedió posesión efectiva herencia Carmen Ignacia Magdalena Olivares Rodríguez a cónyuge Héctor Rodríguez de la Sotta. Secretario.
A. 14—30

QUINTO JUZGADO CIVIL CONcedió posesión efectiva herencia Lucía del Socorro Bravo Moreno a Gustavo Hernán, Lucía Angélica y María Soledad Rojas Bravo, sin perjuicio derechos cónyuge Gustavo Hernando Rojas Rodríguez. Inventario extrajudicial practicaré 21 actual, 15 horas. Secretario.
A. 14—30

PRIMER JUZGADO CIVIL MAYor Cuantía San Miguel, resolución 16 junio 1967, concedió posesión efectiva herencia intestada de John David Labbé Villarreal a hijos legítimos John David e Irene del Carmen Labbé Muñoz, sin perjuicio derechos cónyuge sobrevisiente María Luisa Muñoz Navarrete. Practicaré inventario solemne 23 junio 1967, 11 horas en Secretaría. Secretaria.
A. 14—30

ANTE QUINTO JUZGADO CIVIL Mayor Cuantía Santiago, autos "Sociedad Industria Lenera Victoria", quiebra, don Sergio Lama Handal, verificó extraordinariamente crédito por E 28.052,89 provenientes compra-venta mercaderías. Secretario.
A. 14—30

CUARTO JUZGADO CIVIL MAYOR Cuantía, Santiago, resolución 19 mayo 1967, concedió posesión efectiva de herencias intestadas de Sara Sepúlveda González y Adolfo Andrade Rivas, a hijo legítimo Daniel Andrade Sepúlveda. Tramítase con beneficio ley 16.271.— El secretario.
Z. 17, 19 y 20—14

GUIA PROFESIONAL

MEDICOS

NORBERTO SAINZ RECIO
Medicina General
Corazón — Hígado — Riñones — Estómago — Obesidad. San Antonio 427 — Of. 715, de 5 a 7. TELEFONO 35361
A. GP. 14—VII—67

ESPECIALIDAD VEJEZ
DR. JOSE FROIMOVICH
Avenida Bulnes 377 — Departamento 605 — Teléfono 67176.

DR. HERNAN DEL PINO
Enfermedades de Niños
Rayos X
Consultas de 14 a 16 horas. Mac Iver 142, 2º piso. Oficina 204. Fono 393601. Lunes, miércoles y viernes.
Domicilio: Fono 596745. Previ hora.

DR. ZOLTAN V. BERNATH
Enfermedades alérgicas, asma bronquial. Consultas: De 4 a 7 p. M.— Pedro León Ugalde 96, Depto. 41 (por moneda 1360). TELEFONO: 86369.
A. GP. 18—IX—67

DOCTORA NAVARRETE
Señoras. Obstetricia. Ginecología. Vicuña Mackenna 923. Teléfono 35912. Consultas, de 16 a 19 hrs.
GP. C. H—O

DR. VITERBO PARRA BARAHONA
Señoras. Obstetricia, Ginecología. Consultas: Clínica Boston, Alameda 1620. Fono 81921. Atención, de 11.30 a 14.30. Domicilios teléfono 372399.

MEDICOS

DR. GASTON RAMIREZ
Piel. Manuel Rodríguez 56. Fono 68823.
H—O C. GP.

DR. ABRAHAM WAISSBLUTH
Especialista Corazón, Pulmón, Estómago, Hígado. Rayos X. Consultas: República 68, Santiago. Teléfonos 94092 - 465451. Atención de 6 a 19 horas.
GP. 6—IX—67.

OCULISTA

DRA. TOBAR
Moneda 1040 — Oficina 1204
TELEFONO 64837
CONSULTAS: 6—7.30 P. M.—
SABADOS: 12—1 P. M.
A. GP. 3—VII—67

MATRONA

SEÑORA PHERINY
Lora Cochrane 114
H—O C. GP.

ABOGADOS

RAQUEL KOGAN B.
Toda clase de asuntos. Compañía 1048, 9º piso, departamento "A". Fono 84844. Horas: 18 a 20.

MANUEL DOMINGUEZ LARRAIN
Posesiones efectivas — Particiones — Estudio títulos — Cobranza cheques.— Testinos 220, Oficina 206. TEL. 68669
A. GP. 18—VI—67

ABOGADOS

SANCHEZ DEL POZO
Especialmente asuntos matrimoniales, posesiones efectivas, particiones, alimentos, rectificaciones nombres. Cobranzas, cheques. Moneda N° 1137, oficina 78. Teléfono 80813.
H—O C. GP.

ELIAS NEGHME RODRIGUEZ
Juicios civiles y comerciales. Ahumada 131 oficina 318. Teléfono N.o 88387.
GP. A. 6VII—67

EDUCACION

UNIVERSIDADES
Humanidades — Preparatorias.— Idiomas.— 88315.
GP. A. 5-IX-67

DENTISTAS

DENTISTA KRUMM
Prótesis, rapidez. Pasaje Agustín Edwards 29, entrepiso 11. Fono 67378.
GP. 31—11

SOLDADURAS DE PLACAS ENTREGA 30 MINUTOS
Molina 12, esquina Alameda. Doctor Froimovich. Fono 90536, sábados abierto todo el día.
C. 30—IX—67

DENTISTAS

RESTAURACIONES URGENTES
Placas, puentes, reparaciones. Clínica Dental "Central". Compañía 1068 — Oficina 1103 Fono 85702.
GP. 31—11

Prótesis dentales, soldaduras, reparaciones inmediatas.
CLINICA DENTAL EDWARDS
Pasaje Agustín Edwards 29, entrepiso 117. Entrada por Ahumada 312, fono 67378.
GP. 31—11

PEDICURO

AVILES
Pedicuro — Practicante
Pedicuría indolora — Tratamientos médicos
CATEDRAL 2262 — HORA — 65842
TAMBIEN DOMICILIOS
A. G.P. 8 VII 67

PRACTICANTE

LUIS ALDUNATE PRACTICANTE
Edificio Waldorf, Ahumada 131 departamento 916, fono 60828. Atiendo prescripciones médicas en vías urinarias, curaciones, inyecciones. Atención domiciliaria.

Del lejano oriente
ESPECIAL PARA UD.
teefix
En bolsitas filtro de doble cámara. Envase azul.
PARA 3 Y 6 TAZAS
FONCK
TEEFIX DA LA VUELTA AL MUNDO
SUPERMERCADOS
AUTOSERVICIOS
ALMACENES
ROTISERIAS
FUENTES DE SODA
APETECIDO POR SU FRAGANCIA Y SABOR • APRECIADO POR SU RENDIMIENTO MAYOR

14) Estatutos y legales

POR RESOLUCION DE NUEVE DE Junio del presente Santiago, Segundo Juzgado Civil de Mayor Cuantía, se concedió con beneficio de inventario la posesión efectiva de la herencia de don Rosa Domingo Valenzuela González a sus hijos Rosa Adán, Ana Elías, Eddy del Carmen y Emelina Cecilia Valenzuela Rebolledo, sin perjuicio de los derechos de la sucesora sobrevisiente doña Ana Rebolledo Cáceres. Se practicará inventario solemne el veinte del presente, 14 horas en secretaría.
Z. 17,19,20—14

QUINTO JUZGADO CIVIL CONCEDIO posesión efectiva herencia Blanca Sofía Riquelme González a María Purísima y María Ema Violeta Torres Riquelme, sin perjuicio derechos cónyuge Francisco Torres Ramírez.— Secretario.
A. 21—14

QUINTO JUZGADO CIVIL CONCEDIO posesión efectiva herencia Justiniano Donoso Toro a Germán Humberto y Jeannette Greciela Donoso Garrido, sin perjuicio derechos cónyuge Brígida del Carmen Garrido Mondaca. — Secretario.
A. 21—14

QUINTO JUZGADO CIVIL MAYOR Cuantía Santiago, resolución 15 junio 1967, tuvo por aprobado convenio fs. 486 "Sociedad Constructora Pino Hume Limitada.— Secretario.
A. 21—14

PRIMER JUZGADO CIVIL MAYOR Cuantía Santiago, resolución diecisiete junio 1967, ordenó citar a herederos de Carmela Fresia Herrera Naranjo viuda de Alberto Ramos Fuenzalida y de Ana María Ramírez Ramírez, a fin que deliberen acerca solicitud adopción de la primera en beneficio de la segunda, a audiencia 23 actual presente, a quince horas. Bandera 342. Expediente 37387, Herrera Carmela, adopción.— Secretario.
A. 21—14

ANTE CUARTO JUZGADO CIVIL MAyor Cuantía Santiago, en autos Rol 172082, Quiebra Narciso Artigas Mir, con José Miguel Prado Valdés, representación Sociedad Agrícola Inmobiliaria Lontué S.A. y por si, solicitó sobreseimiento definitivo, según N.o 1, Art. 133, Ley Quiebras, virtud pago por un tercero totalidad capital, intereses gastos y costas. Único crédito verificado y reconocido favor esa Sociedad de E° 17.022, y único crédito verificado y reconocido en Nómina de fs. 55, como, mínimo, crédito E° 712, favor señor Prado, verificado prematuramente y no reconocido Nómina fs. 55. En primer otrosí solicita notificación avisos solicitud y proveído; segundo otrosí devolución señor Artigas documentos, en su oportunidad. Providencia: "Santiago 17 junio 1967. A lo principal para resolver hágasse previamente las publicaciones solicitadas en el primer otrosí, por extracto; al segundo otrosí, se proveerá en su oportunidad. Julio Allen Hugh, juez. Mario Zaharan, Sec. subrogante."
A. 21—14

14) Estatutos y legales

PRIMER JUZGADO CIVIL MAYOR Cuantía Santiago, concedió cinco junio 1967, posesión efectiva herencia intestada quedada fallecimiento de Luis Samuel Guzmán Figueroa, a hijos Samuel Vitorino, Nelly y Eduardo Patricio Guzmán Díaz, sin perjuicio derechos cónyuge Zulema Díaz Alvarez.— Secretario.
A. 21—14

TERCER JUZGADO CIVIL SANTIAGO, concedió posesión efectiva testamentaria doña Mercedes Herreros Garica, viuda de Rencoret, a hijos legítimos doña María, Carlos, Francisco, doña María Alicia y Carlos Alfonso Rencoret Herreros. Practicaré inventario solemne veintiseis actual diecisiete horas.— Secretario.
A. 21—14

15) Fábricas diversas

NOVIOS: COMPREN SUS ARGOLLAS en la fábrica más antigua de Chile, Casa Scatia. Nueva York 66.
C. Indef.—15

18) Instrucción y educación

ACADEMIA "JOMAR", FUNDADA año 1946. Profesorado especializado, aprenda: Peluquería completa de señoras, modas, moda infantil, relojería, peluquería de hombres. Matrícula gratis. "Jomar". Bandera 670.
A. 20—18

INSTITUTO ALONSO FIGUEROA, CAfedral 1257. Matrículese a los Cursos de Peluquería de Señoras y Caballeros, Sastrería, Corte y Confección y Cosmetología. Profesores cortos muy lucrativos.
A. 20|18

SUPERSECRETARIA: NECESITAMOS señoritas, para preparar como secretarias. Empleo garantizado "Supersecretaria" Santiago, Alameda 406.— Rancagua, pasaje Rex, tercer piso.
C. Indef.18

25) Máquinas de Escribir

COMPRO MAQUINA ESCRIBIR PORTAtil. Llamar fono 85479.
A. 30 VI—24

REPARACIONES MAQUINAS ESCRIBIR, sumadoras calculadoras. Llévelas Talleres "Continentales". Bandera 517 teléfono 85479. Trabajos garantizados.
A. 30 VI—24

VENDO MAQUINA ESCRIBIR Y SUMAdoras. Bandera 517. Fono 85479.
A. 30 VI—24

38) Peinados, belleza y modas

PELUCAS, PESTAÑAS, TODA CLASE pastizos, pelo natural. General Barri 115, Providencia, altura 600. Horario: 11 a 21 horas.
C. 30—38

48) Remates y citaciones

SOCIEDAD COOPERATIVA DE EDIFIcación "Arte Culinario Limitada". Citación a asamblea extraordinaria de socios. El Consejo de Administración de la Sociedad Cooperativa de Edificación "Arte Culinaria Ltda", cita a Junta General Extraordinaria de Socios para el día 25 de junio en curso, en los 12 horas en primera citación, y a las 12 15 horas en segunda citación, con los socios que asistan en el local de calle Erasmo Escala N.o 1822, para tratar la siguiente tabla de materias: 1.o Balance General, Inventario y Memoria del ejercicio 1.o de julio de 1966 a 31 de diciembre de 1966; 2.o Estado de las cuentas corrientes de los cooperados; 3.o Presupuesto de gastos para el ejercicio de 1967; 4.o Monto de los compromisos eventuales de los socios; 5.o Elección de 3 Consejeros en propiedad y 3 suplentes; 6.o Elección de 1 miembro de la Junta Vigilancia en propiedad y de 2 suplentes; 7.o Informe sobre la edificación de viviendas del sector; 8.o Informe sobre las gestiones para del títulos de dominio de las viviendas habitadas. Enrique Maldonado Hernández, presidente de Consejo de Administración.
A. 21—48

SOCIEDAD COOPERATIVA DE EDIFIcación "Arte Culinario Limitada". Citación a asamblea ordinaria de socios. El Consejo de Administración de la Sociedad Cooperativa de Edificación "Arte Culinario Limitada", cita a Junta General Ordinaria de Socios para el día 25 de junio en curso a las 10 horas, en primera citación, y a las 10.15 horas, en segunda citación con los socios que asistan en el local de calle Erasmo Escala N.o 1822, para tratar la siguiente tabla de materias: 1.o— Balance General, Inventario y Memoria del ejercicio 1.o de julio de 1966 a 31 de diciembre de 1966; 2.o Estado de las cuentas corrientes de los cooperados; 3.o Presupuesto de gastos para el ejercicio de 1967; 4.o Monto de los compromisos eventuales de los socios; 5.o Elección de 3 Consejeros en propiedad y 3 suplentes; 6.o Elección de 1 miembro de la Junta Vigilancia en propiedad y de 2 suplentes; 7.o Informe sobre la edificación de viviendas del sector; 8.o Informe sobre las gestiones para del títulos de dominio de las viviendas habitadas. Enrique Maldonado Hernández, presidente de Consejo de Administración.
A. 21—48

REMATE JUDICIAL.— EL DIA 10 DE julio próximo, a las 16 horas, saldrá a remate ante señor Juez del Quinto Juzgado Civil Mayor Cuantía de Santiago, el fundo "La Cruz de San Antonio" o "Hijuela Segunda de la Hacienda Los Cardos", en comuna Peñaflor, departamento Santa Cruz. Mínimum: E° 222.611. Precio se pagará: a) reconociendo deuda al Banco demandante, reducida a E° 5.289.64, bonos 10-6 o.o por valor comercial; b) con E° 50.000 contado dinero efectivo; c) con E° 50.000 a tres meses plazo; d) con E° 30.000 a seis meses plazo; y e) con el saldo a nueve meses plazo, más 15 o.o interés y 18 o.o mora. Bases y antecedentes en secretaría Juzgado mencionado, juicio "Banco Hipotecario de Chile con Gutierrez". Los títulos y tasaciones pueden consultarse en oficinas del Banco, Estado 91, piso 2.o, Santiago. Boleta: E° 22.261,10. El secretario.
A. 20—48

48) Remates y Citaciones

REMATE.— TERCER JUZGADO CIVIL Mayor Cuantía, Santiago. Audiencia cuatro julio 1967, diecisés horas se rematarán los derechos que tiene don Ives Pirard Ribaud, sobre la propiedad ubicada en calle Marín N.o 60. Mínimum E° 39.214,66, correspondiente 2/3 avalúo. Pago contado dentro quinto día fecha subasta. Boleta garantía 10 o/o mínimum. Más antecedentes juicio "López, María con Pirard, Ives". Secretario.
A. 21—48

REMATE.— TERCER JUZGADO CIVIL Mayor Cuantía, Santiago. Audiencia tres julio 1967, diecisés horas, remátase propiedad calle Teniente Bello 204, Comuna Puente Alto, inscrita fojas 1292 vta. número 948 Conservador Puente Alto, correspondiente año 1963. Mínimum E° 22.000. Precio resultante podrá cancelarse contado o con mínimo del 30 o/o dentro quinto día fecha remate. Saldo tres años pagaderos cuotas periódicas mensuales reajustables más 7,5 o/o interés anual y 15 o/o caso mora. Boleta garantía 10 o/o mínimum. Más antecedentes juicio "Ahorromet con Vigueras Ada". — Secretario.
A. 21—48

REMATE JUDICIAL.— ANTE CUARTO Juzgado Civil Mayor Cuantía, Bandera 342, Santiago, se rematará 7 julio 1967, a las 15 horas, Fundo El Temo, Cheimávida, comuna de Fenco, inscrito a fs. 371 N.o 290 año 1961 y a fs 583 N.o 883 del año 1940 Registro Propiedades Conservador Bienes Raíces Concepción. Mínimum subasta: E° 125.000. Forma de pago: con E° 45.000 al contado, dentro sexto día efectuada subasta, mediante consignación cuenta corriente tribunal; b) el saldo, en diez cuotas mensuales iguales, venciendo primera sin mes después de verificado remate con interés 8 o/o anual y máximo legal caso de mora. Tomar parte subasta todo interesado deberá depositar a la orden tribunal, en dinero efectivo o vale vista bancario, la suma de E° 4.500. La propiedad se rematará como cuerpo cierto, en estado que se encuentre, momento verificarse remate, con lo edificado y plantado y con sus usos, costumbres, derechos y servidumbres, libre de todo gravamen hipotecario. Todos gastos e impuestos serán cargo exclusivo subastador. Demás bases y antecedentes expediente N.o 176.552 titulado "Instituto Nacional de Crédito por el Ahorro Italiano all'Estero con Minassi Paratore Concepción y otros". Ejecutivo.— Secretaria.
A. 21—48

RESOLUCION TERCER JUZGADO TRAbajo: Día 22 Junio 1967, 16 horas, en Bodegas calle Agrícola N.o 1697 (Paradero N.o 5 Av. Vicuña Mackenna) y ante Martillero Público Dn. Sergio R. Ravanal Valenzuela, efectuaráse Remate especies embargadas en juicio ejecutivo seguido por Servicio de Seguro Social, contra deudor indicase: Exped. Rol N.o 55.543 c/González Cabrera, Luis Enrique. Compresor, sin marca visible, acionado motor eléctrico, "AC Motor", Tipo B. C. 3014C, N.o D. 23159, 1,5 HP.— El Secretario.

48) Remates y Citaciones

RESOLUCION CUARTO JUZGADO Trabajo: Día 22 junio 1967, 16 horas, en Bodegas calle Agrícola N.o 1697 (Paradero N.o 5 Av. Vicuña Mackenna) y ante Martillero Público Dn. Sergio R. Ravanal Valenzuela, efectuaráse remate especies embargadas en juicios ejecutivos seguidos por Servicio de Seguro Social, contra deudores indicases: Exped.— Rol N.o 56.453. c/Bertoni, Cordero, Estela.— Máquina coser, "Alfa", N.o 125993, sin bobina; máquina coser "Singer", número A.J. 967869, con motor igual marca, sin número visible; otra máquina coser "Refrey", N.o 8791, con motor, sin marca visible, N.o 057.— 57.664. c/Cairasco Silva, Eduardo.— "Cinco carretillas fierro, transportar materiales, y doce cálifonts "Gasco", para gas cañería, nuevos.— 52.206. c/Flores Báez, Segundo.— Tocadiscos RCA Víctor, N.o 62241, de una velocidad, modelo antiguo.— 57.368. c/Kurt Cohn, Michael. Radio "Giannini", sin número visible.— 56.945 (Decreto Multa N.o 22.252). c/Báez Vidal, Adolfo Amado. Romana "Triunfo", modelo 41 N.o 5241.—El Secretario.
C. 20—48

SINDICATO PROFESIONAL DE EE. PP. de Ayacuchos y Cía. Ltda., cita a todos sus socios, para el jueves 22 de junio de 1967, a las 18 horas, en Víctor Manuel 2298, para efectuar la elección complementaria de un director, en presencia de un Inspector del Trabajo. Se hace la presente publicación, conforme a la Ley del Código del Trabajo. Agustín Pacheco G., secretario; Hugo Escobar L., presidente interino.
A. 20—48

RESOLUCION QUINTO JUZGADO Trabajo: Día 22 junio 1967, 16 horas, en Bodegas calle Agrícola N.o 1697 (Paradero N.o 5 Av. Vicuña Mackenna) y ante Martillero Público don Sergio R. Ravanal Valenzuela, efectuaráse remate especies embargadas en juicio ejecutivo seguido por Servicio de Seguro Social contra deudor indicase: Exped.— Rol N.o 48.925 c/Muñoz Montero, Juan. Siete bancos madera, para industria mecánica, más o menos 3x4,90 m., uno de ellos aproximadamente 2.00x0,90 m.; dos escaleretas vitrinas metal, respaldo madera; cuatro caballetes fierro; y marco ventana, fierro, más o menos 1.00x0,80 m. El Secretario.
C. 20—48

RESOLUCION SEGUNDO JUZGADO Trabajo: Día 22 Junio 1967, 16 horas, en Bodegas ejecutante, Agrícola N.o 1 697 (Paradero N.o 5 Av. Vicuña Mackenna) y ante Martillero Público Dn. Sergio R. Ravanal Valenzuela, efectuaráse Remate especies embargadas en juicios ejecutivos seguidos por Servicio de Seguro Social, contra deudores indicases: Exped. Rol N.o 57.222 c/Balmar Olaiguloga, Fernando. Torno mecánico, sin marca ni número visibles; escritorio madera, siete cajones, al cual falta tabla; estante metálico verde, dos puertas; sierra huincha mecánica, sin motor, sin marca y sin número visibles; y dos cordeles, 250 libres 57.590. c/Binder Robles, Víctor. Secadora ropa eléctrica, "Aircal", N.o 2.975, esmaltada, blanco. 59.068. c/Cáceres Valenzuela, Francisco. Máquina coser, de pie, "Singer", N.o AB-838062. 58.939. c/Carreño Mateluna, Víctor. Máquina coser de pie, "Singer", N.o 1591206, con mueble barnizado, cabeza obscura, y con motor número S-102, usada. 58.029. c/De la Carrera Solari Mauricio. Reloj pulsera, mujer, oro, sin marca visible, N.o 312868, pulsera dorada. 58.491. c/Estay Herrera, Renato. Máquina escribir "Underwood", N.o 427496, y máquina calculadora manual, "Dalton", N.o 010013. 58.883. c/Gallardo Espinoza, Flor. Radio, sobremesa, "Philips", BSA-4162, barnizada, café obscuro. 59.071. c/Infante Guzmán, Francisco. Máquina rectificadora aceras, "Vellmer Werke", con motor acoplado igual marca, N.o 14182. 58.586. c/Leal Cabrera, Orlando. Radio sobremesa, "Philco", Troqie N.o 3568. 59.333. c/Mardones Rolle, Abdón. Máquina escribir, portátil, "Olivetti Studio", N.o 44-269716, estuche negro. 59.284. c/Martínez Oliva, Tomás. Revólver, "Colt Pocket Positive", N.o 90238, niquelado. 58.887. c/Orrigosa Ansolesga, José. Cargador baterías "Pyl", N.o 641076. 57.740. c/Peltier Mendeville, Ramón. Taladro manual eléctrico, "Dowen Pogo", N.o 2070. 58.614. c/Rebolledo Pommier, Víctor. Máquina aparadora calzado, "Singer", número A. F. 1397662, con motor eléctrico, sin marca ni número visibles, con mesón madera. 59.252. c/Ríos Ramos, Juan. Juguera eléctrica, "Famola", N.o 7433. 58.946. c/Silva Hurtado, Iván Ramón. Lavadora eléctrica, "Terraplus", modelo S. Serie N.o 5. 001628, esmaltada blanco enterrados eléctrica "Fakir", número 19732, esmaltada celeste. 59.368. c/Ubeda Cerda, Juan. Dos cabezas máquinas "Singer", coser, sin correteles, número W. 213438 y W. 384445.— El Secretario.
C. 20|48

RESOLUCION SEGUNDO JUZGADO TRAbajo: Día 22 junio 1967, 15.30 hrs., en bodega calle Agrícola N.o 1697 (Paradero N.o 5 Avda. Vicuña Mackenna), y ante Martillero Público, don Miguel Herrera L., efectuaráse remate especies embargadas en juicio ejecutivo seguido por Servicio de Seguro Social contra firma deudora indicase: Exped. Rol. N.o 56.787 c/Fuentes y Momberg. Representantes legales señores: Vicente Fuentes Poblete y María Momberg Morales; máquina trabradora plantas calzado, sin marca ni número visibles a la cual faltan algunos accesorios, y máquina raspadora suelas sin marca ni número visibles, con motor eléctrico acoplado "Surevehns", N.o 594 Tipo A, 412.— El secretario.
C. 20—48

48) Remates y Citaciones

RESOLUCION: PRIMER JUZGADO Trabajo: Día 22 junio 1967, 16 horas, en bodegas ejecutante, Agrícola N.o 1697 (Paradero N.o 5 Av. Vicuña Mackenna), y ante Martillero Público don Miguel Herrera L., efectuaráse remate especies embargadas en juicios ejecutivos seguidos por Servicio de Seguro Social, contra deudores indicases: Exped. Rol N.o 56.453. c/Bertoni, Cordero, Estela.— Máquina coser, "Alfa", N.o 125993, sin bobina; máquina coser "Singer", número A.J. 967869, con motor igual marca, sin número visible; otra máquina coser "Refrey", N.o 8791, con motor, sin marca visible, N.o 057.— 57.664. c/Cairasco Silva, Eduardo.— "Cinco carretillas fierro, transportar materiales, y doce cálifonts "Gasco", para gas cañería, nuevos.— 52.206. c/Flores Báez, Segundo.— Tocadiscos RCA Víctor, N.o 62241, de una velocidad, modelo antiguo.— 57.368. c/Kurt Cohn, Michael. Radio "Giannini", sin número visible.— 56.945 (Decreto Multa N.o 22.252). c/Báez Vidal, Adolfo Amado. Romana "Triunfo", modelo 41 N.o 5241.—El Secretario.
C. 20—48

SINDICATO PROFESIONAL DE EE. PP. de Ayacuchos y Cía. Ltda., cita a todos sus socios, para el jueves 22 de junio de 1967, a las 18 horas, en Víctor Manuel 2298, para efectuar la elección complementaria de un director, en presencia de un Inspector del Trabajo. Se hace la presente publicación, conforme a la Ley del Código del Trabajo. Agustín Pacheco G., secretario; Hugo Escobar L., presidente interino.
A. 20—48

RESOLUCION QUINTO JUZGADO Trabajo: Día 22 junio 1967, 16 horas, en Bodegas calle Agrícola N.o 1697 (Paradero N.o 5 Av. Vicuña Mackenna) y ante Martillero Público don Sergio R. Ravanal Valenzuela, efectuaráse remate especies embargadas en juicio ejecutivo seguido por Servicio de Seguro Social contra deudor indicases: Exped.— Rol N.o 48.925 c/Muñoz Montero, Juan. Siete bancos madera, para industria mecánica, más o menos 3x4,90 m., uno de ellos aproximadamente 2.00x0,90 m.; dos escaleretas vitrinas metal, respaldo madera; cuatro caballetes fierro; y marco ventana, fierro, más o menos 1.00x0,80 m. El Secretario.
C. 20—48

RESOLUCION SEGUNDO JUZGADO Trabajo: Día 22 Junio 1967, 16 horas, en Bodegas ejecutante, Agrícola N.o 1 697 (Paradero N.o 5 Av. Vicuña Mackenna) y ante Martillero Público Dn. Sergio R. Ravanal Valenzuela, efectuaráse Remate especies embargadas en juicios ejecutivos seguidos por Servicio de Seguro Social, contra deudores indicases: Exped. Rol N.o 57.222 c/Balmar Olaiguloga, Fernando. Torno mecánico, sin marca ni número visibles; escritorio madera, siete cajones, al cual falta tabla; estante metálico verde, dos puertas; sierra huincha mecánica, sin motor, sin marca y sin número visibles; y dos cordeles, 250 libres 57.590. c/Binder Robles, Víctor. Secadora ropa eléctrica, "Aircal", N.o 2.975, esmaltada, blanco. 59.068. c/Cáceres Valenzuela, Francisco. Máquina coser, de pie, "Singer", N.o AB-838062. 58.939. c/Carreño Mateluna, Víctor. Máquina coser de pie, "Singer", N.o 1591206, con mueble barnizado, cabeza obscura, y con motor número S-102, usada. 58.029. c/De la Carrera Solari Mauricio. Reloj pulsera, mujer, oro, sin marca visible, N.o 312868, pulsera dorada. 58.491. c/Estay Herrera, Renato. Máquina escribir "Underwood", N.o 427496, y máquina calculadora manual, "Dalton", N.o 010013. 58.883. c/Gallardo Espinoza, Flor. Radio, sobremesa, "Philips", BSA-4162, barnizada, café obscuro. 59.071. c/Infante Guzmán, Francisco. Máquina rectificadora aceras, "Vellmer Werke", con motor acoplado igual marca, N.o 14182. 58.586. c/Leal Cabrera, Orlando. Radio sobremesa, "Philco", Troqie N.o 3568. 59.333. c/Mardones Rolle, Abdón. Máquina escribir, portátil, "Olivetti Studio", N.o 44-269716,

Servicio de Informaciones Financieras

INDICE GENERAL DE ACCIONES

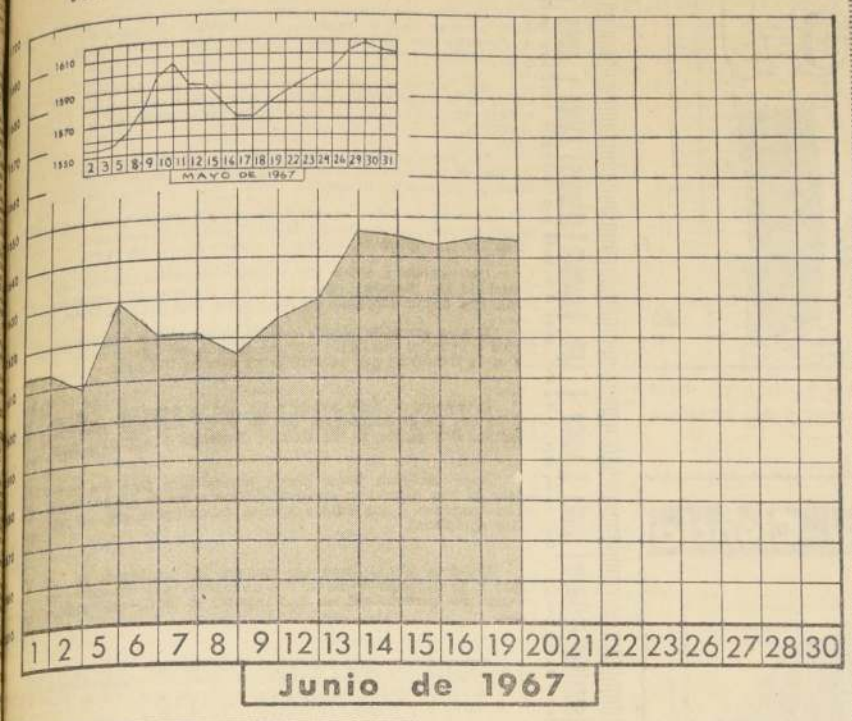

CIERRE DE LA BOLSA A LAS 13 HORAS

BOLSA DE COMERCIO COTIZA SUS ACCIONES EN CENTESIMOS DE Eº SEGUN LEY 13.305

...ENTE OFICIAL A LAS 13 HORAS.

...ONES NOMINALES POR CIENTO

...Interna, 7-1 84 c
...P., 7-1 84 c
...Santiago, 8-1
...Estado, 6 3/4 50
...Estado 10-6 80
...Chile, 6-1 65 n
...Chile, 10-6 75
...Chile, 10-15 80

...CIARIAS

...1 800 n
...80 n
...105 n
...8 1/2 t
...59 c
...231 c
...20 c
...118 n
...88 c
...64 n
...8 1/2 n
...del Trabajo, 17
...163 n
...109 n
...7 n
...69 n
...Americano, 57 n
...26 Em
...1 n
...20 n
...21 t
...Grande, 730 c
...9 3/4 v
...180 c
...12 n
...14 n
...5 c
...237 c
...2 n
...13 1/2 n
...5 c
...05 n
...20 c
...3 1/2 n
...de Lobos, 7 3/4
...6 v
...600 n
...45 n

...RCIOLAS Y ...ANERAS

...Chilena, 20 n

Aisén, 590 n
Carampangue, 8 v
Cisnes, 420 n
Colcura, 9 t
Copihue, 17 n
Formio Chileno, 4 1/4 n
Gente Grande, 44 c
Laguna Blanca, 140 v
La Rosa Sofruco, 115 n
Rupanco, 45 n
Quiñenco, 50 t
Tierra del Fuego, 41 v
Viña C. y Toro, 112 c
Wagner Stein, 10 n

SALITRERAS

Lautaro Nom. —A—, 1.300 n
Lautaro Nom —C—, 150 n
Iquique Port, 32 OCV

TEXTILES

Bellavista Tom., 56 n
Caupolicán, 22 n
Chilteco, 18 n
Fabril..., 28 n
Fiap, 23 n
Hilos Cadena, 180 n
Lino, 110 c
Ovejo Tomé, 50 n
Rayonhil —A—, 9 n
Said, 84 t
Sedemar, 20 n
Sedylán, 4 n
Sumar, 38 3/4 n
Te, Caffarena, 17 c
Textil Andina, 75 n
Textil Progreso, 35 v
Textil Viña, 8 c
Vestex, 20 c
Victoria P. Alto, 4 1/2 c
Yarur, 50 t

INDUSTRIALES VARIAS

Agencias Graham, 10 c
Arrocera Ege, 10 c
Arroc. Miraflores XD, 11 1/2 n
Arrocera Tucapel 100 c
Bme, 8 1/2 n
Carozzi, 18 t
Cementos Bio-Bio, 59 c
Cervecerías, 82 t
Club de Golf, 100.000 v
Club Hípico, 800.000 v
Club de Polo, 16.000 n
Cudina, 190 n
Coia, 12 t
Cía. Industrial, 40 c
Copec, 11 1/8 c
Cristalerías, 28 v
Chilectra, 42 c
Distribuidora Talca, 10 1/2 n
Electricidad Ind., 12 3/4 t
Electromet, 80 c
Embotelladora Andina, 31 t
Eperva, 85 t
Farmo Química, 21 v
Fosforos, 25 c
Gas de Santiago, 31 3/4 t
Hucke, 50 t
Implatex, 16 c
Inmob. Esmeralda, 88 c
Insa, 118 c
Interocéanica, 30 n
La Rural, 13 n
Loza de Penco, 30 c
Lucchetti, 5 n
Mc Kay, 140 n
Maderas Cholguán, 64 c
Melón, XED, 54 1/2 t
Naviera Arauco, 16 c
Nachipa, XE 95 n
Pasur, 13 1/8 c
Papeles y Cartones, 50 t
Pesquera Iquique, 6 1/4 n
Pizarreño, 35 t
Plansa, 29 v
Polpaico, 40 n
Quimfarma, 140 c
Refractarios, 5 n
Refinería Viña, 113 c
Renta Urbana, 70 n
Saavedra Benard, 42 OCV
Sanitas, 5 n
Sitex, 81 c
Soprole —B—, 220 n
Tabacos, 30 n
Tattersall, 37 c
Teléfonos, 9 5/8 t
Teófilo Grob., 100 c
Vapores, 35 1/8 t
Vidrios Pirquen, 8 1/4 t
Volcán, 35 n
Volco S. A., 100 c
Zig Zag, 200 n

METALURGICAS

Cap, 63 t
Tac, 101 v
Cobre Cerrillos, 110 c
Elecmetal, 103 t
Envases, 5 3/4 c
Fensa, 145 t
Indac, 4 n
Indura, 10 n
Madeco, 22 1/2 t
Mademsa, 13 v
Mecánica Ind., 7 c
Socometal, 20 c

SEGUROS

Ch. Consolidada XOP., 15 5/8 n

Indice General de Precios de Acciones: 1.644,1

TRANSACCIONES

Transacciones Stgo. 416.698
Transacciones con Valpso. 41.975

...Por Tons — Precio del Cobre en Londres. — Tons. Largas.

...RUEDA: ...
...0.0 Comp. ...
...0.0 Vend. ...
...0.0 BAJA. ...
...0.0 Comp. ...
...0.0 Vend. ...
...0.0 BAJA. ...
...SOSTENIDO. ...
...Tons. Largas. ...

DISPONIBLE ...
FLUCTUACION A 90 DIAS ...
FLUCTUACION ...
TENDENCIA ...
VENTAS ...

SEGUNDA RUEDA:
354. 0.0 Comp.
355. 0.0 Vend.
1. 0.0 BAJA.
350. 0.0 Comp.
357. 0.0 Vend.
NO VARIO.
SOSTENIDO.
2.425 Tons. Largas.

El Mercado Bursátil: Movimiento Irregular

Catorce alzas y 11 bajas fue el resultado de los altibajos experimentados por los papeles bursátiles durante el desarrollo de las operaciones de ayer lunes, debido principalmente a la tendencia irregular que primó en todo instante; esta variedad en las cotizaciones, junto con la poca actividad presentaron un panorama bursátil un tanto pesado, lo que impidió poder apreciar la posible tendencia que dominará el resto de la semana.

No obstante lo anterior, la existencia de numerosos cierres de registros podrían entonar el mercado, siempre que se produjera un mayor número de conformes.

Las transacciones durante el día lunes totalizaron 458 mil acciones, de las cuales 42 mil correspondieron a operaciones cursadas con Valparaíso. El interés de los inversionistas se concentró especialmente en Banco Continental, Banco de Chile, Chañaral, Colcura, Textil Viña, Copec, Electricidad Industrial, Embotelladora Andina, Hucke, Pasur, Teléfonos, Tattersall, Melón, Saavedra Benard, Vapores, Cap, Madeco y Mecánica Industrial.

Entre las fluctuaciones de interés cabe mencionar a Forestal Quiñenco con pérdida de 15 centésimos (esta empresa tiene escaso movimiento); Club Hípico con alza de 30 mil centésimos; y Fensa con avance de 10 puntos (debido especialmente a que el 23 de junio cierra por pago de un dividendo opcional y de una cría de 1 por 4 liberarada). El resto de las variaciones fueron de escasa importancia.

El indicador de precios calculado por la Bolsa de Comercio para el sector acciones mostró un valor de 1.644,1 puntos, acusando sólo un punto de baja respecto al viernes de la semana pasada.

Los bonos reflejaron precios sostenidos y moderada actividad, materializándose transacciones por 5.540 escudos nominales en series del Banco del Estado 10—6. El índice de este sector continúa sin variaciones (354,0 puntos).

Al cierre, la plaza registraba poco movimiento y precios irregularmente sostenidos.

CONOZCA SU INVERSION — VIÑA CONCHA Y TORO

GIRO: Producción de vinos; venta en mercado nacional y exportación de ellos; producción de citrus y cultivos generales.

NUMERO DE ACCIONISTAS: 836 personas.

PRECIOS 1967 (Hasta Junio 19)

MAS ALTO	140	centésimos
MAS BAJO	105	centésimos
HOY	112	centésimos
RENTABILIDAD DEL ACCIONISTA A NIVEL ACTUAL	35,71	por ciento

Fuente: DEEC; Bolsa de Comercio.
JMB.

...TRACCION ...L SECTOR ...NCARIO

...LIMA, 19 (Inter Presa Service). — El movimiento bancario peruano se vio notablemente afectado durante marzo pasado, aparentemente como resultado del cumplimiento de las obligaciones tributarias que culminaron el último día hábil de ese mes. Según cifras proporcionadas por la Superintendencia de Banca y Seguros, los depósitos experimentaron una severa disminución, en contraste con un aumento de las colocaciones, lo que determinó una caída en los fondos disponibles de la banca. Estos movimientos, aparentemente, acentuaron el déficit de encaje, que llegó a 470 millones de soles (16 millones de dólares, aproximadamente), o sea, el nivel más alto en la historia bancaria del Perú. Los depósitos en moneda nacional presentaron una disminución de 276 millones de soles. El desplazamiento ha sido atribuido como utilizado para los pagos tributarios. Una merma semejante se notó, incluso en los depósitos de ahorro. La disminución de depósitos en moneda extranjera en la banca comercial llegó a 73 millones de soles (28 soles equivalen a un dólar).

Las colocaciones bancarias en moneda peruana aumentaron en 314 millones de soles. Asimismo, los depósitos en moneda extranjera disminuyeron en 6 millones de dólares, que se movilizaron a los depósitos del Banco Central de la Reserva.

BANCO DE CHILE

MERCADO LIBRE BANCARIO

	Comprador	Vendedor
Dólar ...	Eº 4,93	Eº 4,94
Libra ...	Eº 13,764	Eº 13,793
Dólar Futuro ...	Eº 4,93	Eº 4,94
MERCADO DE CORREDORES		
Dólar ...	Eº 5,55	Eº 5,56
Libra ...	Eº 15,495	Eº 15,524
Dólar Billete ...	Eº 5,68	Eº 5,74

SANTIAGO, 19 de junio de 1967.

INGLATERRA

MERCADO COMUN EUROPEO RECONSIDERARIA RECARGOS A IMPORTACION DE CARNE VACUNA

LONDRES, 19 (Inter Press Service — Financial Times. Exclusivo). — Según se informó, tras las protestas británicas, la Comisión del Mercado Común Europeo (MCE) está reconsiderando una propuesta de cambiar el sistema de calcular los recargos sobre la carne vacuna, que hubiera incrementado la discriminación contra las importaciones desde países no miembros. La Comisión había propuesto antes dos cambios principales, a saber:

1) Reemplazar el actual amplio sistema uniforme de recargos, o derechos suplementarios de importación por uno por el cual pudieran imponerse recargos diferenciales sobre las importaciones de carne vacuna de países seleccionados, y

2) Cambiar el factor multiplicador para convertir el precio del ganado en pie en el equivalente para peso muerto, a fin de calcular el recargo sobre la carne vacuna de los terceros países.

Ambas propuestas tendrían, o podrían tener, el efecto de hacer las ventas de animales en pie o su carne al Mercado Común, aún más difíciles que ahora, no sólo para Gran Bretaña, sino también para Dinamarca, Irlanda, los países del Plata, Australia y otras naciones no miembros.

Las exportaciones británicas de ganado en pie y carne son fluctuantes y habitualmente pequeñas. Pero existe un útil comercio, en especial con Alemania Federal y los países del Benelux, de carne vacuna, para elaborar, y cortes seleccionados de carne escocesa de primera, principalmente para las Fuerzas Armadas aliadas y el turismo. Los otros países tienen un interés aún más urgente por ver reducidas a un mínimo las barreras del Mercado Común contra sus productos.

La carne vacuna ha probado ser menos vulnerable al sistema de recargos mínimos para la importación por el Mercado Común que el ganado en pie (en el cual Gran Bretaña, Irlanda y Dinamarca tuvieron un fugaz comercio con los seis durante la escasez internacional de carne vacuna de 1964 y 1965).

El efecto del segundo cambio propuesto por la Comisión —concerniente al factor de conversión entre ganado en pie y carne— implicaría que la carne importada enfrente recargos aún más altos que ahora, de hecho, a casi igual nivel que los que se imponen al ganado en pie.

Aparte de esto, sin embargo, la médula de la presentación británica en Bruselas ha sido el que no se impongan a la carne vacuna de países terceros otras discriminaciones que las ya inherentes al sistema básico del Mercado Común Europeo.

La propuesta de imponer recargos diferenciales sobre las importaciones de carne de ciertos países reemplazaría a la actual práctica de imponer recargos que varían uniformemente según el oficialmente denominado "precio de importación". Este precio guía, calculado semanalmente en Bruselas, se basa en la evaluación del precio promedio del mercado para carne vacuna en Gran Bretaña, Dinamarca e Irlanda.

El Ministerio de Agricultura negó en Londres que hubiera hecho un pedido formal a través de la Cancillería y de la misión británica en Bruselas sobre los recargos diferenciales, por el motivo de que esto concierne a las importaciones desde Europa Oriental y "no es de pertinencia británica". Pero esta negativa contradice informaciones de fuentes cercanas a la misión británica y a la Comisión de la CEE, que manifestaron que Gran Bretaña ha hecho intensas aunque secretas presentaciones. El núcleo de estas protestas, se informó, es que Gran Bretaña no ve motivos para imponer recargos selectivos a ciertos países, que podrían bajo determinadas condiciones incluir a Gran Bretaña y a los otros dos países mercados de referencia, cuando la relación entre los precios representativos del mercado de terceros países y los puntos de fijación de recargo de la CEE ya están a cargo del cálculo de precios de importación de Bruselas.

De todos modos, se informó que la Comisión ha concedido esto y ha agregado una cláusula a su propuesta que asegura que al menos el ganado de Gran Bretaña, Irlanda y Dinamarca, no estará sujeto al recargo diferencial.

Sin embargo, se admite oficialmente que Gran Bretaña expresó formalmente su preocupación sobre la segunda propuesta, modificatoria de la conversión de precios del ganado en pie a carne. Hasta ahora, en el Mercado Común Europeo se usó un coeficiente de 1.90 para hacer esta conversión —muy parecido al factor 1,86 usado por el Ministerio de Agricultura británico y el mercado de ganado. Pero, descubróse en Bruselas que la cotización en el mercado de carne de Smithfield de Londres normalmente se convierte por un factor de 1,75 y la Comisión propuso adoptar este coeficiente en cálculos para recargos.

Se cree que G. W. Ford, consejero agrícola de la misión británica ante el Mercado Común, señaló que Smithfield sólo significa un décimo del mercado interno y de carne importada en Gran Bretaña y que por lo tanto no era representativo.

COLOMBIA:

MODIFICARAN PRECIO INTERNO DEL CAFE

BOGOTA, 19 (Inter Press Service). — El Gobierno aumentó en un 3 por ciento los derechos arancelarios, con el objeto de financiar un aumento de los precios internos del café, que ha sido enérgicamente reclamado por el gremio de cultivadores en los últimos meses.

Con los ingresos derivados de esa sobretasa, se espera elevar, dentro de pocos días, los precios internos desde 737,50 pesos la carga de 125 kilos a 762,50 pesos (16,50 pesos por dólar), saneando en forma simultánea la situación financiera del Fondo Nacional del Café, organismo anexo a la Federación de Cafeteros que interviene en el mercado interno del grano con miras a la defensa del precio.

El Fondo dispone de almacenes —depósitos en las principales zonas cafeteras y en los puertos de Nueva York, y Hamburgo, entre otros. Sus intervenciones en el mercado durante los últimos años le han creado deudas por 2.500 millones de pesos y para cubrirla será destinada parte de la sobretasa arancelaria establecida con esta fecha.

La nueva medida contribuye al encarecimiento de los costos de las importaciones, sobre las cuales, además de los impuestos arancelarios usuales y depósitos de importación, inciden la cotización de los certificados de cambio, cuya paridad respecto del dólar es ahora de 13,91 pesos —un aumento de 41 puntos sobre el nivel vigente hace un mes— y el impuesto del 1,5 por ciento sobre los giros destinados a la creación de recursos paprap el Fondo de Fomento de las Exportaciones.

El nuevo precio interno del café que el Gobierno se dispone a establecer en el curso de los próximos días equivale realmente a un subsidio interno, ya que la cotización externa de 41,5 centavos de dólar la libra no corresponde al nivel de 762,50 pesos que se aspira a establecer para la carga de 125 kilos.

TRANSACCIONES

Las acciones se cotizan en centésimos de Eº, según Ley 13.305

OPERACIONES DEL 19 DE JUNIO DE 10.30 A 11.45 HORAS.

5.540 Bco. Estado, 10-6, 80
46.000 Bco. Continental, 8 1/2
942 Bco. Chile, 233
600 Bco. Chile, 231
600 Bco. Chile, 230
35 Bco. Chile, 230 Od.
15.000 Chañaral, 25
16.823 Colcura, 9
7.983 Colcura, 9 Od.
300 Quiñenco, 50
3.000 Tierra del Fuego, 41
200 Said, 84
200 Yarur, 50
4.799 Copec, 11 1/8
13.900 Embotelladora Andina, 31
1.880 Gas Santiago, 31 3/4
34.285 Pasur, 13 1/8 Od.
3.465 Papeles y Cartones, 50
2.800 Pizarreño, 35
4.574 Tattersall, 37
4.693 Teléfonos, 9 5/8
3.000 Vapores, 36
386 Vidrios, 8 Od.
4 Vidrios, 8
700 Cap, 63 Od.
5.000 Cap, 63
2.500 Cap, 64
5.000 Madeco, 22 1/2
3.000 Madeco, 22 1/2 Od.
2.000 Socometal, 20

OPERACIONES DE 12 A 13 HORAS.

1.400 Bco. Chile, 230
1.000 Bco. Chile, 230 Od.
200 Bco. Chile, 231
2.000 Tamaya, 6
2.640 Gente Grande, 44
40.000 Textil Viña, 8
1.000 Carozzi, 18
2.000 Cervecerías, 32 Od.
1 Club Hípico, 800.000
100 Coia, 125
5.528 Cía. Industrial, 40
161 Copec, 11 1/8
13.170 Electricidad Indust., 12 3/4
2.500 Embotelladora Andina, 31
1.000 Eperva, 85
20.225 Hucke, 50
4.505 Loza Penco, 30
2.086 Melón ex div. y e., 54 1/2
4.681 Papeles y Cartones, 50
260 Sintex, 79 1/2
40.307 Teléfonos, 9 5/8
2.000 Vapores, 36
3.000 Vapores, 35 1/2
45.265 Vapores, 35 1/8
1.700 Vidrios, 8 1/4
3.000 Cap, 64
9.700 Cap, 63
1.500 Elecmetal, 103
462 Envases, 5 1/2
516 Fensa, 140 Od.
200 Fensa, 145
3.000 Indac, 4
6.249 Mecánica Industrial, 7

COTIZACION DEL COBRE EN LONDRES
(Centavos de dólar por libra)

CONTADO		90 DIAS
44,25	Comprador	43,75
44,38	Vendedor	43,88

MERCADO SOSTENIDO

AUSTRALIA ATACA POLITICAS DE IMPORTACION TRIGO

CANBERRA, 19 (Inter Press Service — Financial Times (exclusivo).— El Ministro de Comercio e Industria de Australia, John McEwen, atacó duramente la política triguera de países importadores. Al anunciar su plan de asistir a las reuniones de la rueda Kennedy, manifestó que "los fondos provenientes del precio módulo (sobre trigo importado) en el mercado común para ventas de trigo local irá a las arcas estatales para ser usado en parte como subsidio de las exportaciones europeas de trigo, que luego competirán con las nuestras en otros mercados mundiales a precios inferiores".

Añadió que "en Japón el precio módulo de una venta de nuestro trigo a consumidores locales irá a un fondo del que luego se dispondrá para reducir el precio de venta del arroz, ya sea de producción interna o importado".

Señaló que si bien el sistema actual de Gran Bretaña es diferente, si ésta se une al mercado común, Australia deberá tolerar el mismo sistema. Según el sistema en vigor, el Reino Unido aplica precios mínimos, lo que asegura a los exportadores australianos un precio mínimo mayor que el del acuerdo internacional triguero actual. Sin embargo, el precio mínimo británico es aún 9,80 dólares estadounidenses por tonelada métrica menor que el precio que necesita Australia para cubrir su costo promedio de producción. El precio británico ofrecido en la rueda Kennedy no mejora significativamente esta situación", dijo McEwen. "Lo que no puedo tolerar es tener que enfrentar el consecuente reducido acceso a los mercados importadores, y, finalmente ser presionado a aceptar esta situación, de modo que la rueda Kennedy pueda ser presentada como contemplando las necesidades de los exportadores agrícolas y también de los países industriales".

Agregó que "en el arduo mundo del comercio internacional es bastante frecuente encontrarse vendiendo a pérdida, pero es completamente diferente atarse uno mismo a un contrato a largo plazo para vender a pérdida".

COTIZACION DE MONEDAS EXTRANJERAS EN NUEVA YORK
(Centavos de dólar)

País	Moneda	Cotización
Argentina	Peso	0,0029
Brasil	Cruceiro	0,3750
Chile	Escudo	0,1815
Colombia	Peso	0,0620
Ecuador	Sucre	0,0510
México	Peso	0,0801
Paraguay	Guaraní	0,0085
Perú	Sol	0,0375
Uruguay	Peso	0,0117
Venezuela	Bolívar	0,2228
Canadá	Dólar	0,9258
Inglaterra	Libra	2,7916
Francia	Franco	0,2022
Italia	Lira	0,001602
España	Peseta	0,01675
Alemania	Marco	0,25175
Suiza	Franco	0,2310

COTIZACION DEL COBRE EN LONDRES
CENTAVOS DE DOLAR POR LIBRA

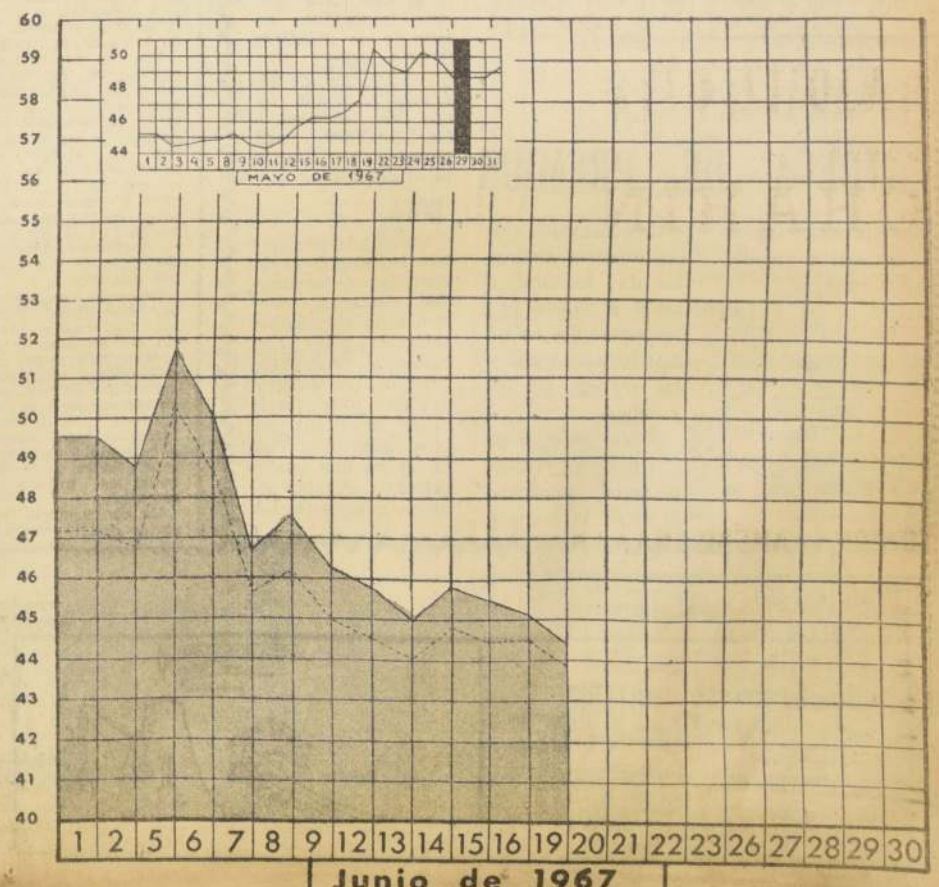

Coloree este "Mono" y Gane uno de Nuestros 60 Premios

El que mejor pinte este dibujo de Adduard, obtendrá Eº 5 de premio. El dibujo ya pintado deberá ser enviado a Agustinas 1269 o a Casilla 81-D, Santiago, a nombre de DIBUJO PARA COLOREAR. La edad máxima para participar en este concurso es de 13 años. Los resultados aparecerán en la sección Correo de "Los Pequeños Pintores", la próxima semana.

NOMBRE .....

EDAD ..... **CALLE EN QUE VIVE** .....

.....

..... **NUMERO** .....

CIUDAD .....

BUZON DE LOS "PINTORES"

DORIS, MARIO y GLORIA LOPEZ.— En esta sección, aparecen solamente los amiguitos que nos escriben. Ahora que ustedes lo han hecho, pueden ver su nombre aquí. Gracias por escribirnos.

ANA CORTES. Si en realidad no puedes venir el miércoles, que es el día que entregamos los premios, hazlo el sábado. Gustosamente te atenderemos, ya que tu caso es muy especial.

MARIO TORRES. — Muy simpática tu cartita y nos agrada mucho que nos hayas escrito. Sigue haciéndolo.

JULIA VICENT.— Naturalmente que siendo de "Chuquí" te enviaremos tu premio allí (si es que ganas uno, ¿ya?).

NELSON HARDY, tu premio, va en camino. Paciencia, ya lo recibirás.

MAÑANA ES LA ENTREGA DE PREMIOS

la lista de los favorecidos con el "mono" de Tarzan.

No dejen de venir. Recuerden que no sólo retiran sus premios, sino que, además, les tomaremos fotos a todos, para publicarlas en los próximos días.

Recordamos a todos nuestros amiguitos que mañana, a las 17.30 (5.30 P. M.) los esperamos en LA NACION para hacerles entrega de sus premios.

A fin de evitarles confusiones y errores, mañana publicaremos por última vez,

JUEGOS DIANA

Los JUEGOS DIANA, de Alameda esquina Londres, y Ahumada (bajos del Cine York), regalan todas las semanas, CIEN ESCUDOS, en vales para que nuestros amiguitos concurran a divertirse con sus entretenciones eléctricas y mecánicas.

Así, pues, a los cinco escudos de premio, los álbumes de las Estrellas del Deporte y la Canción, y otros obsequios más, este importante regalo de los JUEGOS DIANA, agrega otro atractivo, que, no dudamos, hará que todos Uds. escriban a LA NACION, para ganar semanalmente estos obsequios.

NOTA:

Como de costumbre, los ganadores de Santiago o localidades cercanas, pueden venir el próximo miércoles, a las 17.30 horas, a retirar sus premios. Los amiguitos de provincia lo recibirán en sus propios domicilios los obsequios que gustosamente regala semana a semana, LA

— Es más, no lo hemos vuelto a ver desde que mi esposo se encontró una herradura de la suerte...

Hombres de Ciencia

RENE DESCARTES

René Descartes, padre de la filosofía moderna, fue un gran pensador. Nació en Francia a fines del agitado y turbulento siglo XVI. Surgió a la vida bajo desfavorables auspicios: su madre murió tuberculosa cuando sólo tenía un día de nacido y nadie creyó que él sobreviviría.

Cuando solamente contaba ocho años de edad había adquirido ya reputación provinciana como el filósofo más distinguido del distrito.

Fue el primero en decir que mientras más uno sabe más le queda a uno por saber. Cuando terminó sus estudios secundarios hizo esta tajante declaración: "Sólo he aprendido que soy un completo ignorante y siento un desprecio absoluto por la enseñanza tal como se practica en nuestras escuelas".

Aún sin haber sido artista puede llamársele a Descartes, en cierto sentido, el Leonardo de Vinci de su tiempo.

Fue el más famoso paladín del racionalismo y de la capacidad humana para la ejercitación del pensamiento. Además de ser considerado como el padre de la filosofía moderna, se le considera también como el gran maestro del razonamiento deductivo. Fue un lince en cuestiones matemáticas y fundó la geometría analítica.

Descartes es famoso por haber dicho: "Pienso, luego existo". Inició sus cruzadas como consecuencia de su inconformidad con la forma en que se enseñaba en las escuelas: de memoria y según viejos preceptos, cuyo origen se remontaba a muchas generaciones, sin que nadie los pusiera en entredicho.

En consecuencia, Descartes decidió volver a empezar desde el principio. ¿Y qué mejor punto de partida que él mismo? Empezó, por tanto, por él y dijo que la conciencia del yo es la esencia de la existencia.

Realizó importantes trabajos en las ciencias física y fisiológica. Aplicó el razonamiento del álgebra a la geometría y fundó así una nueva rama de las matemáticas y aplicó las certezas de las matemáticas a la zoología y a la fisiología animal.

No fue tanto lo que Descartes dijo como el hecho de que fue quién lo dijo lo que le dio importancia en estas ciencias.

Explicó la circulación de la sangre, la respiración, los latidos del corazón, el desarrollo del cuerpo y la digestión de alimentos según fórmulas científicas y matemáticas y demostró cómo tales funciones podrían realizarse más o menos automáticamente si los órganos, secreciones y tejidos fueran ordenados en cierto sentido matemático.

No tenía, sin embargo, conocimiento real de estas cosas, pero lo que sobre ellas se debatió las convirtió en temas permisibles de estudio. Así, contribuyó grandemente al abandono de creencias arcaicas que obstruían el progreso en anatomía humana y medicina.

¿QUE ME RESERVA EL DESTINO?

PISCES	ACUARIO	CAPRIC.	SAGITARIO	ESCORPIO	LIBRA	VIRGO	LEO	CANCER	GEMINIS	TAURO	ARIES
20 Feb. 20 Mar.	21 Ene. 19 Feb.	22 Dic. 20 Ene.	23 Nov. 21 Dic.	23 Oct. 22 Nov.	23 Sep. 22 Oct.	23 Ago. 22 Sep.	23 Jul. 22 Ago.	21 Jun. 22 Jul.	21 May. 20 Jun.	21 Abr. 20 May.	21 Mar. 20 Abr.

POR CARROLL RIGHTER

Las finanzas o cualquier otra preocupación privada, pueden darle un buen dolor de cabeza si no las olvida rápidamente y hace cualquier cosa que sea realmente importante. Prepare su futuro más inteligentemente.

Sus buenos compañeros necesitan su ayuda, de modo que désela de la mejor manera posible. Trate de resolver todos sus problemas durante el día. La noche podrá ser entonces de lo más agradable.

Las obras públicas deben merecer su atención hoy. Demuéstre que es una persona siempre alerta. No se demore en lo relacionado con asuntos de crédito.

Ocúpese de hacer buenas amistades y entonces podrá reunir la información que ha estado bastante evasiva últimamente. Trate de ser más tolerante. Gánese el respeto de sus superiores.

Demuéstrele a otros que entiende completamente sus responsabilidades. Reúnase esta noche con personas que congenien. Haga una buena impresión en sus aliados. Sea leal y afectuoso.

Hágase cargo de ciertos asuntos problemáticos con sus asociados y estreche relaciones mejores. Tómese un interés mayor en las cosas científicas que produzcan un avance. Use su buen juicio.

Cerciórese de darle ayuda a los que la necesitan. Después, vea lo que puede hacer para que su medio ambiente luzca más elegante. Sea exacto en su trabajo. Satisfaga y agrade a otros.

Buen día para hacer planes convenientes para sus inversiones de una naturaleza creativa. Vístase como es debido. Entretenga temprano a sus buenos amigos. Comuníquese con las personas apropiadas.

Usted es el que tiene que mejorar las condiciones en su hogar y no depender de otros. Use su ingenio para comenzar un ascenso. No permita que un tipo ingrato lo desvíe del camino recto.

Separe tiempo para ponerse al corriente en la correspondencia. Cerciórese de visitar a las personas que son importantes para su avance. Exponga sus opiniones sobre asuntos cívicos. Pero no se excite.

Cualquier cosa de una naturaleza financiera requiere que no sea extravagante de ningún modo. Hable de negocios con un conocido nuevo. La noche puede ser muy agradable con las personas apropiadas.

Usted tiene la tendencia a sentirse nervioso y molesto durante el día. La noche puede resultar muy agradable. Concéntrese en sus asuntos personales. Haga sus planes y llévelos a cabo.

SI SU HIJO NACE HOY...

Será uno de esos individuos que desde temprano en su vida lo ven todo negro. Cerciórese de darle el entrenamiento espiritual debido e indíquele que uno es el producto de lo que piensa.

PALABRAS CRUZADAS

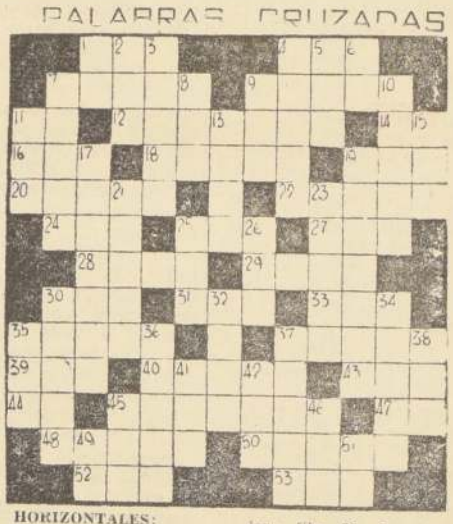

HORIZONTALES:

1. Quiera con pasión. 4. Medida de longitud. 7. Quim. Nombre de un grupo de cuerpos compuestos obtenidos del amoníaco. 9. Arbol betuláceo. 11. Símbolo químico del iterbio. 12. Nudo o abultamiento que se halla en los nervios. 14. Nota musical. 16. Medicamento formado por una emulsión y un mucílago. 18. Facción saliente del cuerpo humano. 19. Gorro turco. 20. Hijo de Dédalo. 22. Larva de los insectos lepidópteros. 24. Paso de los Andes cerca de Arequipa. 25. Mango de la vasija. 27. Hembra del oso. 28. Segundo hijo de Adán y Eva. 29. Por poco. 30. Uno con ligaduras. 31. Nombre de mujer. 33. Hilera, fila. 35. Respeta, obedece. 37. Capullo seco de la flor del clavero. 39. Agente físico que hace visibles los objetos. 40. Poseer. 43. Río de Europa que desagua en el Mar del Norte. 44. Preposición. 45. El que manda un buque. 47. Sociedad Anónima. 48. Que tiene alas (Fem.). 50. Arrasó, destruyó. 52. Dueña, señora. 53. De esta manera.

VERTICALES:

1. Ante Meridiano. 2. Misión Internacional Geográfica. 3. Persona de extraordinaria pequeñez. 4. Arbol de madera blanca y poco compacta. 5. Prefijo griego que significa vida. 6. Antigua moneda de cobre de los romanos. 7. Acerca, aproxima. 8. Nom... mujer. 9. Yer... Mahoma. 10. ... letra del alfabe... go. 11. Río de A... butario del ... kach. 13. Un... 15. Eleva por me... una cuerda. 17. ... gobierna y vigila ... to número de ... rios. 19. Matar ... descarga de fusil... Autómata de for... mana. 23. Arbu... po de las rosáce... Cerveza ligera ... 26. En este lugar ... Asista. Semilla ... tible de una legu... sa americana. 34. ... vertencia. 35. Mo... de que se vale ... para volar. 36. ... rrada. 37. Gorda ... Indio de la Patag... 41. Interjección ... séptima letra del ... beto griego. 45. Se... do hijo de Noé. ... Forma de pronom... personal. 49. Artí... 51. Medida ... china.

SOLUCION DEL PUZZL...

BUZON DE LOS "PINTORES"

DORIS, MARIO y GLORIA LOPEZ.— En esta sección, aparecen solamente los amiguitos que nos escriben. Ahora que ustedes lo han hecho, pueden ver su nombre aquí. Gracias por escribirnos.

ANA CORTES. Si en realidad no puedes venir el miércoles, que es el día que entregamos los premios, hazlo el sábado. Gustosamente te atenderemos, ya que tu caso es muy especial.

MARIO TORRES. — Muy simpática tu cartita y nos agrada mucho que nos hayas escrito. Sigue haciéndolo.

JULIA VICENT.— Naturalmente que siendo de "Chuquí" te enviaremos tu premio allí (si es que ganas uno, ¿ya?).

NELSON HARDY, tu premio, va en camino. Paciencia, ya lo recibirás.

MAÑANA ES LA ENTREGA DE PREMIOS

la lista de los favorecidos con el "mono" de Tarzan.

No dejen de venir. Recuerden que no sólo retiran sus premios, sino que, además, les tomaremos fotos a todos, para publicarlas en los próximos días.

Recordamos a todos nuestros amiguitos que mañana, a las 17.30 (5.30 P. M.) los esperamos en LA NACION para hacerles entrega de sus premios.

A fin de evitarles confusiones y errores, mañana publicaremos por última vez,

JUEGOS DIANA

Los JUEGOS DIANA, de Alameda esquina Londres, y Ahumada (bajos del Cine York), regalan todas las semanas, CIEN ESCUDOS, en vales para que nuestros amiguitos concurran a divertirse con sus entretenciones eléctricas y mecánicas.

Así, pues, a los cinco escudos de premio, los álbumes de las Estrellas del Deporte y la Canción, y otros obsequios más, este importante regalo de los JUEGOS DIANA, agrega otro atractivo, que, no dudamos, hará que todos Uds. escriban a LA NACION, para ganar semanalmente estos obsequios.

NOTA:

Como de costumbre, los ganadores de Santiago o localidades cercanas, pueden venir el próximo miércoles, a las 17.30 horas, a retirar sus premios. Los amiguitos de provincia lo recibirán en sus propios domicilios los obsequios que gustosamente regala semana a semana, LA

RAMONA

TARRINO

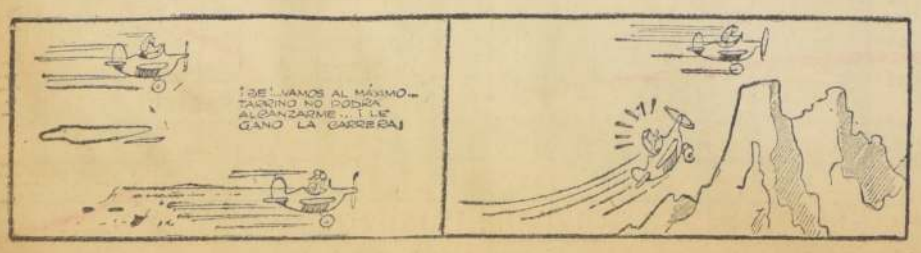

POR RAZONES AJENAS A NUESTRA DIRECCION, NO SE PUBLICARAN LAS SERIALES DE DICK TRACY, JUAN MARINO Y TARZAN, HASTA QUE SE NORMALICE EL ENVIO DE LAS MATRICES, QUE SE HACE POR VIA AEREA DEL EXTRANJERO

GUIA DEL ESPECTADOR

TEATROS

CAUPOLICAN, San Diago 640 — Descanso.
CAUPOLICAN, Nuevamente 786 (397907). — Descanso.
CINELANDIA, Estado 82 (31477). — Desde 22 de junio: "5 gangsters en apuro".
CINE MONEDA, San Antonio 149 (39281). — Descanso.
CINE REX, Huérfanos 735 (31144). — "14 18 Sexo Cía. de los Cuatro".
CINE SALA "LUV", Huérfanos 1160 (39211). — "Ya presenta PINEIRO.
CINE SALA PINEIRO, Tarapacá 1181 (39211). — Descanso.
CINE SALA SUCRE, Bulnes 188 (39211). — Desde hoy: TEKNOS, "Por valientes".
CINE SALA VITA, San Diego 246 (66592). — "El Castillo presenta "Ventanas", "Fragmentos", de Murray Head".
CINE SALA CONCEPCION, Merced 349 (39211). — 19 horas: ICTUS presenta "Libertad", de Lihn y Fernández.

REVISTAS

CINE CAPITOLIO, Huérfanos 837 (30176). — 14, 21.40 y 23 horas: Cía. de Revistas Tim Bam Bum, presenta "Navidad 67".
PICARESQUE, Recoleta 348 (Fono 372656). — 19.45 y 23 horas: Cía. de Revistas Strip Tease.
COUSINO, San Ignacio 1249 (50657). — 20 y 23 horas: Compañía de Revistas "Humoresque".

CINES (Horario fijo)

CALIFORNIA, Irarrázaval 1564 (49801). — 15, 18.30 y 22 horas: Hombre. (EE. UU., acción, mayores de 14 años). Not. y agregados.
EGAÑA, Los Guindos 3368 (71026). — 18.30 y 21.30 horas: Texas de mis amores. (EE. UU., cowboy. Menores).
ESPAÑA, Estado - Huérfanos (398425). — 13, 15.30, 18.30 y 21.30 horas: Currito de la cruz. (Española, drama. Mayores de 14 años).
EL GOLF, Apoquindo 614 (480046) 18.45 y 22 horas: Blow-Up (Deseo de una noche de verano). (Inglesa, drama. Mayores de 21 años).
GRAN PALACE, Huérfanos 1176 (60082). — 14.30, 16.30, 19 y 21.45 horas: Hombre. (EE. UU. y acción. Mayores de 14 años). Not. y agregados.
LAS CONDES, Noruega 6316 (484067). — 19 y 22 horas: Me equivoqué de número. (EE. UU., comedia. Menores).
LAS LILAS, J. de Dios Vial 1299 (43116). — 18.30 y 21.30 horas: Me equivoqué de número. (EE. UU., comedia. Menores).
LO CASTILLO, Vitacura 2284 (481981). — 18.45 y 21.45 horas: Texas de mis amores. (EE. UU., cowboy. Menores).
MARCONI, Manuel Montt 032 (42867). — 19 y 21.30 horas: La novicia rebelde. (EE. UU., musical. Menores).
ORIENTE, Pedro de Valdivia 099 (41345). — 18.30 y 21.30 horas: Hombre. (EE. UU., acción. Mayores de 14 años).
PEDRO DE VALDIVIA, Pedro de Valdivia 1713 (43948). — 18.30 y 22 horas: Farhenheit 451. (EE. UU., acción. Mayores de 14 años).
REGINA, Avda. Vicuña Mackenna 624 (36097). — 18.30 y 21.30 horas: Ladrón y amante. (EE. UU., suspenso. Mayores de 21 años).
SANTA LUCIA, Avda B. O'Higgins 615 (34718). — 14.30, 18 y 21.45 horas: La batalla decisiva. (EE. UUU., cinerama, acción. Mayores de 14 años).

ROTATIVOS

ASTOR, Estado 257 (392112). — Rotativo desde las 13 horas: El circo alrededor del mundo. (EE. UU., circense, menores).
ALAMEDA, Av. B. O'Higgins 2987 (91254). — Rotativo desde las 12.30 horas: La pérgola de las flores. Sirenas de tiburón. Kim de la India. (Menores).
ALCAZAR, Brasil 373 (80122). — Rotativo desde las 14 horas: El proceso de Verona. La agonía y el éxtasis.
A. ALESSANDRI, Av. B. O'Higgins 2679 (96848). — Rotativo desde las 11 horas: Morir un poco. (Chilena, drama social. Mayores.
ALHUE, Población Dávila (581427). — Rotativo desde las 14 horas: Adiós Gringo. Manos de pistoleros. Un dólar marcado.
AMERICA, Nublo 390 (52443). — Rotativo desde las 14 horas: El fantasma de la Rue Morgue. Río bravo. Blanco movil.
ANDES, Irarrázaval 435 (43811). — Rotativo desde las 13 horas: La agonía y el éxtasis. El proceso de Verona.
AVENIDA MATTA, Avda. Matta 618 (51455). — Rot. desde las 14 horas: Río Bravo. El blanco móvil. El fantasma de la Rue Morgue.
BAQUEDANO, Plaza Italia 073 (31787). — Rot. desde las 14 horas: Manos de pistolero. Un dólar marcado. Adiós gringo.
BANDERA, Bandera 76 (714403). — Rot. desde las 10.30 horas: Me equivoqué de número. (EE. UU., comedia. Menores).
BLANCO ENCALADA, Blanco Encalada 2820 (91785). — Rot. desde las 14 horas: Una vida por otra. La última cacería. Furia maldita.
CAPRI, Monjitas 825 (392414). — Rotativo desde las 10 horas: Hombre. (EE. UU., acción. Mayores de 14 años).
CARRERA, Av. B. O'Higgins 2151 (86685). — Rot. desde las 14 horas: Siempre hay un amanecer. Frente a frente. Justicia y honor.
CENTRAL, Huérfanos 930 (35555) — Rotativo desde las 11 horas: ¿Quién le tiene miedo a Virginia Wolf? (EE. UU., drama. Mayores de 21).
CERVANTES, Matías Cousiño 134 (381894). — Rot. desde las 10.30 horas: ¿Quién le tiene miedo a Virginia Wolf? (EE. UU., drama Mayores de 21 años).
CINELANDIA, Puente 540 (67532) Rotativo desde las 14 horas: Millonario a Go Go. (EE. UU., musical. Menores). Not. y agregados.
CITY, Agustinas 1022 (66687). — Rotativo desde las 11 horas: La isla del misterio. (EE. UU., acción. Menores).
COLON, San Pablo 3001 (90577) — Rotativo desde las 14 horas: Siete hombres de oro. El show más grande del mundo. Somos dos fugitivos.
CONTINENTAL, Plaza Bulnes 41 (60735). — Rot. desde las 14 horas: Los tres despiadados. (EE. UU, aventuras. Menores). Not. y agregados.
CHILE, Recoleta 2104 (372566). — Rotativo desde las 14 horas: El hombre que vino a matar. Maciste contra los monstruos. El triunfo de los 10 gladiadores.
DANTE, J. Washington 26 (494259). — Rot. desde las 16 horas: La vida y como vivirla. (EE. UU., comedia. Mayores de 18 años).
DUCAL, Agustinas 777 (35373). — Rotativo desde las 10.30 horas: La felicidad. (Francesa, drama. Mayores de 21 años).
DIEGO PORTALES, Cuelo 251 (94594). — Descanso.
ESMERALDA, San Diego 1035 (64303). — Rot. desde las 14 horas: Tarzán y su compañera. El tesoro de Tarzán. Tarzán el hombre mono.
FLORIDA, Estado 226 (34289) — Rotativo desde las 10.30 horas: Texas de mis amores. (EE. UU., acción. Menores).
GRAN AVENIDA, Aran Avenida 4830 (52163) — Rot. desde las 14 horas: Me equivoqué de número. (EE. UU., comedia. Menores).
HOLLYWOOD, Irarrázaval 2900 (42389). — Rot. desde las 14 horas: La danza de los diamantes. Propiedad. Dios se lo pague.
HUELEN, Huérfanos 979 (31603). — Rotativo desde las 10.30 horas: La vida y como vivirla. (EE. UU., comedia. Mayores de 18 años).
HUERFANOS, Huérfanos 930 (335553). — Rot. desde las 11 horas: Blow-Up (Deseo de una noche de verano). (Inglesa, drama. Mayores de 21 años).
IDEAL CINEMA, Mapocho 4117 (731384). — Rot. desde las 14 horas: El show más grande del mundo. Siete hombres de oro. Intriga en el Ninth Club.
IMPERIAL, San Diego 1344 (51112). — Rot. desde las 14 horas: Una vida por otra. La última cacería. Furia maldita.
IMPERIO, Estado 235 (397960). — Rotativo desde las 10 horas: Un hombre y una mujer. (Francesa, drama. Mayores de 21 años).
KING, Huérfanos 840 (32838). — Rotativo desde las 10 horas: Ni hablar de los maridos. (Italiana, comedia. Mayores de 21 años).
LAUTARO, Carmen Mena 602 — Rotativo desde las 14 horas: Las arenas de Kalahari. Judith. Rojo 7.000 peligro.
LIDO, Huérfanos 680 (31366). — Rotativo desde las 11 horas: Hombre. (EE. UU., acción. Mayores de 14 años).
LIBERTAD, Vivaceta 1564 (361627) — Rotativo desde las 14 horas: El hombre que vino a matar. Maciste contra los monstruos. El triunfo de los 10 gladiadores.
LIRA, Pintor Ciccarelli 293 (52181) — Rot. desde las 14 horas: Gunga Din. Regreso a Batasi. El capitán Kid.
MADRID, Chacabuco 32-C (92657) — Rotativo desde las 14 horas: La cortina rasgada. Vencer o morir. Siete pecadores.
MAIPO, San Pablo 4251 (95050). — Rotativo desde las 14 horas: Murallas del infierno. Buffalo Bill. La guerra de Troya.
MAYO, Monjitas 879 (391201) — Rotativo desde las 10 horas: Blow-Up (Deseo de una noche de verano). (Inglesa, drama. Mayores de 21 años).
MINERVA, San Pablo 3230 (73343) — Rot. desde las 12.30 horas: Un loco en órbita. La cabeza del diablo. Drácula.
MISTRAL, San Diego 279 (63994) — Rotativo desde las 13 horas: Rebelde con causa. Misión secreta. La pérgola de las flores.
MACUL, José Pedro Alessandri 3547. — Rotativo desde las 15 horas: Texas de mis amores (EE. UU., cow boy, menores). Not. y agregados.
METRO, Bandera 137 (63361). — Rotativo desde las 10.30 horas: Blow-Up (Deseo de una noche de verano). (Inglesa, drama. Mayores de 21 años).
MODERNO, Gran Avenida 6544 (582782). — Rotativo desde las 14 horas: El gallo de oro. Del rosa al amarillo. El hombre de papel.
MONACO, Arturo Prat 715 (Fono 383845). — Rotativo desde las 14 horas: Jinetes del odio. A punta de pistolas La flecha y la cruz.
MONUMENTAL, Avenida Bernardo O'Higgins 3493 (91555). — Rotativo desde las 14 horas: Más corazón que odio. La saga siniestra. El pirata hidalgo.
NACIONAL, Independencia 801 (370594). — Rotativo desde las 14 horas: Un dólar marcado. Adiós gringo. Manos de pistolero.
NILO, Monjitas 879 (392078). — Rotativo desde las 10 horas: Los tres despiadados.
NORMANDIE, Avenida Bernardo O'Higgins 129 (Teléfono 392749). — Rotativo desde las 14 horas: Me equivoqué de número (EE. UU., comedia, menores).
O'HIGGINS, San Pablo 2285 (86929). — Rotativo desde las 14 horas: La guerra de Troya. Buffalo Bill. Murallas del infierno.
PALACE OVALLE, Iquique 6698 — Rotativo desde las 14 horas: El hijo de Gabino Barrera. Río bravío. Hazme compañía.
PACIFICO, Huérfanos 1147 (42921). — Rotativo desde las 10.30 horas: Los tres despiadados.
PALMILLA, Pedro oFntova 8021. — Rotativo desde las 14 horas: Guitarras, llaman guitarras. Murallas del infierno.
PORTUGAL, Diez de Julio 292 (34816). — Rotativo desde las 14 horas: Festival de Tarzán: Tarzán el hombre mono. Tarzán y su compañera. El tesoro de Tarzán.
PLAZA, Campaña 1063 (84714). — Rotativo desde las 10 horas: Blow up (Deseo de una noche de verano). (Inglesa, drama, mayores de 21 años).

BALLET BERIOSKA POSTERGO SUS ACTUACIONES HASTA EL PROXIMO DOMINGO: HOY VERMUT A LAS 7.15

A pedido de miles de personas que no lograron entrar para ver y admirar el célebre famoso Ballet folklórico de la Danza "Berioska" el Ministerio de Cultura de la URSS ha aceptado postergar su temporada en el caletaccionado Teatro Caupolicán hasta el próximo domingo, con nueve últimos espectáculos: "Muchas Gracias Chile".

En efecto, Berioska actuará hoy martes hasta el domingo con el siguiente calendario de funciones; hoy martes 20, única función vermut a las 7.15; mañana miércoles, única función vermut a las 7.15; próximo jueves, única función, vermut a las 7.15; viernes 23, dos funciones: vermut a las 6.45 y noche 9.45; sábado 24, dos funciones, vermut a las 6.45 y noche 9.45, y el domingo 25, dos últimas funciones en matiné a las 3.30 y vermut a las 7.15. El lunes 26 el espectáculo viaja a Lima, invitado por la Ilustre Municipalidad del Rimac. Las localidades están a la venta para todas las funciones desde hoy, a las 10 A.M.

10.000 NIÑOS SERAN FESTEJADOS HOY EN EL BALLET "BERIOSKA"

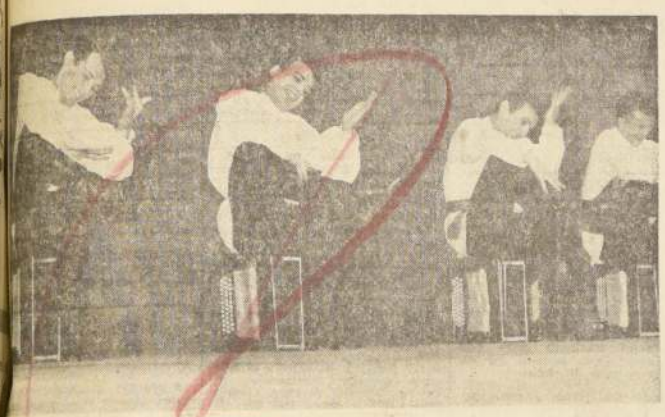

Invitados gratuitamente por el Ministerio de Cultura de la URSS, Embajada de la Unión Soviética en Chile, Instituto Chileno-Soviético de Cultura y la Empresa Chilena Cóndor a una Función Escolar Especial a las 3.30, con movilización sin costo para los diez mil niños de los barrios populares.

Muy comentada ha sido en todos los círculos nacionales la iniciación formulada por el Ministerio de Cultura de la URSS Embajada de la Unión Soviética en Chile, Instituto Chileno-Soviético de Cultura y la Empresa Chilena Cóndor Jorge Venturino y Cía. Ltda. para que hoy martes, a las 3.30 de la tarde, asistan diez mil niños a una Función Escolar Especial al Teatro Caupolicán.

Los niños han sido invitados a través del Departamento Cultural del Ministerio de Educación y de Instituciones que Protegen nuestra Infancia, y serán movilizados sin costo, "ida y vuelta" al Caupolicán, en buses de la Empresa de Transportes Colectivos del Estado. A esta función especial han sido invitadas autoridades educacionales y directivos de instituciones benéficas. Los alumnos invitados pertenecen a las escuelas primarias de los barrios populares de Santiago. No se permitirá el acceso al recinto sin su correspondiente credencial de invitación.

UNIVERSIDAD CATOLICA
Departamento de Música

ORQUESTA DE CAMARA
Director: FERNANDO ROSAS

SINFONIA Nº 3 EN SOL MAYOR . . . VIVALDI
(Primera audición en Chile)
RICERCARE DE LA OFRENDA MUSICAL . . . . . BACH
CONCIERTO GROSSO OP. 6 Nº 1 . HAENDEL
CONCIERTO DE CAMARA PARA VIOLA Y ORQUESTA . . . . CREUZBURG
(Primera audición en Chile)
Solista: ABELARDO AVENDAÑO
ANTIGUAS DANZAS Y ARIAS PARA LAUD . . . . . RESPIGHI

MIERCOLES 21 DE JUNIO
SALON DE HONOR, A LAS 19 HORAS
Entradas numeradas: Lira 26 — Sala caletaccionada.

Hoy C.B. 138
EMISORAS
CRUZ DEL SUR
O.E. 1135 ONDA CORTA 25 MTS.
F.M. 95.3 MGC.

23.00 Al Rojo "Al Margen de la Ley", con NIBALDO MELLA.

A las 9 de la mañana, "Quién le teme a Virginia Wolf".

C.B. 138 RADIO CRUZ DEL SUR
SIEMPRE EN SU HOGAR

INSTITUTO DE EXTENSION MUSICAL DE LA UNIVERSIDAD DE CHILE

CONCIERTOS EXTRAORDINARIOS DE MUSICA DE CAMARA

CUARTETO DE LA GEWANDHAUS DE LEIPZIG

(Gerhard Bosse, violín I; Günter Glass, violín II; Dietmar Hallmann, viola, y Friedemann Erben, violoncello)

Dos Conciertos de Abono

TEATRO ASTOR

LUNES 26 DE JUNIO — 19 HORAS

MOZART : Cuarteto en Do Mayor K. V. 465.
DESSAU : Cuarteto.
SCHUBERT : Cuarteto en Re Menor, Op. Póstumo.

LUNES 3 DE JULIO — 19 HORAS

MOZART : Cuarteto en Sol Mayor, K. V. 387.
DEBUSSY : Cuarteto.
DVORAK : Cuarteto en Fa Mayor Op. 96.

VALOR DEL ABONO: Eº 20

EL INSTITUTO DE EXTENSION MUSICAL ESTA ATENDIENDO A LA VENTA DE ABONOS EN COMPAÑIA 1264, 1er PISO, DE 10 A 13 Y DE 16 A 18.30 HORAS.

ESCUCHE CB 63 en A.M. y CS 95.9 en F.M. RADIO I.E.M. INSTITUTO DE EXTENSION MUSICAL DE LA UNIVERSIDAD DE CHILE.

HOY • REX - WINDSOR - SANTIAGO
¡LA EXPLOSION CINEMATOGRAFICA DEL AÑO!

I. Municipalidad de Las Barrancas

LA ALCALDIA DECRETO HOY LO QUE SIGUE:

VISTOS:

Las facultades que me confiere la Ley sobre Organización y Atribuciones de las Municipalidades en su Art. 119 de la Ley Orgánica y lo dispuesto en los Artículos 111 y 112 de la Ley de Rentas Municipales; el Acuerdo unánime adoptado en la sesión de fecha 6 de junio del año en curso.

DECRETO Nº 265

Las especies decomisadas por el Juzgado de Policía Local; animales aparecidos y bienes muebles y especies menores de propiedad municipal, se subastarán públicamente el día JUEVES 22 de los corrientes, a las 13.30 horas, en el recinto de las Bodegas municipales.

Designase Martillero al señor Tesorero Comunal, don GERMAN SALAZAR URRA.

COMUNIQUESE, TRANSCRIBASE, ARCHIVESE Y PUBLIQUESE DURANTE TRES DIAS EN UN DIARIO DE LA LOCALIDAD.

LUIS BENEDICTO FLORES NEIRA
ALCALDE

JORGE HOPE PAREDES
Secretario Alcaldía y
Municipal SUBROGANTE

MUCHAS GRACIAS CHILE!

72.147 PERSONAS HAN AGOTADO LAS LOCALIDADES ALTAS Y BAJAS DEL TEATRO CAUPOLICAN PARA ADMIRAR Y APLAUDIR EL MEJOR BALLET FOLKLORICO DEL MUNDO.

HOY ADIOS A "BERIOSKA"

A PEDIDO DE MILES DE PERSONAS QUE SE QUEDARON SIN VER "BERIOSKA", EL MINISTERIO DE CULTURA DE LA U.R.S.S. HA ACEPTADO PRORROGAR SU TEMPORADA EN CHILE DESDE HOY MARTES 20 AL DOMINGO 25, NUEVE ULTIMAS FUNCIONES.

HOY MARTES, VERMUT 7.15 P.M.

HOY NO HAY FUNCION NOCHE

"CALENDARIO DE LA ULTIMA SEMANA"

"ADIOS, MUCHAS GRACIAS, CHILE"

HOY MARTES 20: UNICA FUNCION VERMUT A LAS 7.15;
MAÑANA MIERCOLES 21: UNICA FUNCION VERMUT 7.15;
JUEVES 22: UNICA FUNCION VERMUT 7.15;
VIERNES 23: DOS FUNCIONES: VERMUT 6.45 y NOCHE 9.45;
SABADO 24: DOS PENULTIMAS FUNCIONES: VERMUT 6.45 y NOCHE 9.45;
DOMINGO 25: DOS ULTIMAS FUNCIONES: MATINE A LAS 3.30 P.M. Y VERMUT 6.45.

Localidades en venta desde hoy martes, a las 10 A.M.

HASTA 16 MESES
ANTIVERO
DESCUENTOS POR PAGOS AL CONTADO
Compre todo lo que necesita para su hogar, a los más bajos precios, con las mejores facilidades de pago y a un paso de su casa.
PHILIPS
TELEVISORES PARA ENTREGA INMEDIATA
AHUMADA 254 LOCAL 11 APOQUINDO 4765 ETCHEVERS 215

GUIA DEL ESPECTADOR

PRAT, San Diego 2117 (30754). — Rotativos desde las 13 horas: Siempre hay un amanecer. Frente a frente. Justicia y honor.

REX, Huérfanos 735 (31143-31144). — Rotativo desde las 11 horas: El circo alrededor del mundo. (EE. UU., circense, Menores).

RECOLETA, Recoleta 597 (371333). — Rotativo desde las 14 horas: Vuelas las cigüeñas. El 41. La casa donde vivo. GRAN FESTIVAL DE CINE RUSO.

REPUBLICA, República 239 (Fono 926131).— Descanso.

REAL, Compañía 1040 (65555). — Rotativo desde las 10 horas: La mentirosa (Italiana, comedia, Mayores de 21). Not. y agregados.

RIO, Monjitas 743 (33550). — Rotativo desde las 13 horas: Tobruk. El ladrón burlado.

RITZ, San Antonio 50 (380613). — Rotativo desde las 11 horas: Me equivoqué de número (EE. UU., cómica, Menores).

RIVIERA, Diagonal Cervantes 802 (36093).— Rotativo desde las 13 horas: Psicotic, Beckel.

ROMA, San Diego 236 (67258). — Rotativo desde las 14 horas: Siempre hay un amanecer. Frente a frente. Justicia y honor.

ROXY, Huérfanos 1055 (60309). — Rotativo desde las 10 horas: Texas de mis amores (EE. UU., cow boy, menores).

SAN ANTONIO, San Antonio 255 (33605).— Rotativo desde las 13 horas: La guerra de los botones (Francesa, comedia, menores).

SAN DIEGO, San Diego 612 (81093).— Rotativo desde las 14 horas: Millonario a Go go (EE. UU., musical, menores). Not. y agregados.

SAN MARTIN, Avenida Bernardo O'Higgins 776 (35357). — Rotativo desde las 14 horas: Millonario a Go go (EE. UU., musical, menores).

SAN MIGUEL, Euclides 1202 (51262).— Rotativo desde las 14 horas: Tobruk. El ladrón burlado. Not. y agregados.

OMAR, San Diego 1950 (55103). — Rotativo desde las 13 horas: El secreto de la isla maldita. Atrapado por una rubia. Mi vida es mía.

SANTA ROSA, Alvarez de Toledo 675-9 (Teléfono 50965). — Rotativo desde las 14 horas: Las arenas de Kalahari. Judith. Rojo 7000 peligro.

EL SALTO, El Salto 3200. — Rotativo desde las 14 horas: Galla corriente. gallo valiente. Loca juventud. Viaje fantástico.

SANTIAGO, Merced 829 (32838). — Rotativo desde las 11 horas: Las joyas de la familia. Agregados.

SAO PAULO, Merced 772 (397946) — Rot. desde las 10.30 horas: La legión invencible (EE. UU., acción, menores).

NAVIA, Samuel Izquierdo 1625 (731720).— Rotativo desde las 14 horas: El pirata hidalgo. Más corazón que odio. La soga siniestra.

SEPTIEMBRE, San Dionisio 2565 (94321).— Rotativo desde las 14 horas: La cortina rasgada. Vencer o morir. Siete pecadores.

SUR, San Diego 935 (61524).— Rotativo desde las 12.30 horas: Del rosa al amarillo. El gallo de oro. El hombre de papel.

TIVOLI, Huérfanos 757 (30611). — Rot. desde las 10.30 horas: Mujeres perdidas. Not. y agregados.

TOESCA Huérfanos 1313 (711562) — Rotativo desde las 11 horas: ¿Qué hiciste tú en la guerra papá? (EE. UU., cómica, mayores de 18 años).

VALENCIA, Independencia 2199 (370288).— En reparaciones.

VICTORIA, Huérfanos 827 (30021) — Rotativo desde las 12 horas: Las joyas de la familia (EE. UU., comica, menores).

VERDI, Pedro de Valdivia 5273 (499704).— Rotativo desde las 14 horas: El regreso a Bataan. Gunga Din. El capitán Kid.

YORK, Ahumada 166 (66687). — Rotativo desde las 11 horas: Cárcel sobre ruedas. (EE. UU., acción. Menores).

WINDSOR, Moneda 1025 (89761) — Rotativo desde las 10.30 horas: La felicidad. (Francesa, drama. Mayores de 21 años).

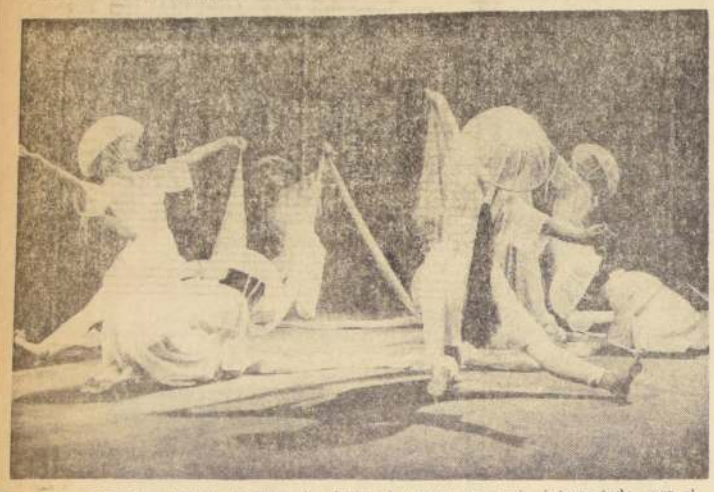

Escena de "Yugen", ballet inspirado en las danzas japonesas que será interpretado por el Ballet Australiano en el Teatro Municipal, en algunos días más.

BALLET CLASICO DE AUSTRALIA SE ENCUENTRA EN SUDAMERICA

El Ballet Australiano (The Australian Ballet), fue creado en 1962 por Peggy van Praagh, sobre la base de la Compañía formada en 1940 por Edouard Borovansky. Apadrinado por el "Australian Elizabethan Theatre Trust" y "J. C. Williamson Theatres Ltda.", el Ballet Australiano realiza su tercera gira internacional con los auspicios del Gobierno Federal de Australia y de los Gobiernos de los distintos Estados australianos.

Compañía joven y viril, formada dentro de la exigente disciplina de la más alta tradición clásica del ballet, está apoyada por el entusiasmo de un pueblo joven y enriquecida por el talento de artistas australianos cuya experiencia se ha desarrollado al contacto de Compañías tales como The Royal Ballet, el Ballet Rambert y la Compañía del extinto Marqués de Cuevas. El Ballet Australiano ha logrado fama por la vitalidad, la belleza y la calidad técnica de sus integrantes, mientras que célebres artistas como Margot Fonteyn, Sonia Arova, Erik Bruhn, Rudolf Nureyev, y otros de la Unión Soviética, de Francia y de Suecia, actuaron con el Ballet Australiano en calidad de "guest artists".

El repertorio de la Compañía incluye producciones completas de ballets clásicos, como ser Lago de Los Cisnes, Gisele, Raymonda y Coppelia; pero obras de motivos puramente australianos, ejecutadas por artistas de fama mundial, constituyen uno de los rasgos más notables de ese repertorio. Entre esas obras figuran en primer lugar las creaciones de Robert Helpmann, quien asume el cargo de co director con Sidney Nolan y Malcolm Williamson. Robert Helpmann ha creado "The Display", cuyo estreno mundial tuvo lugar en Adelaide, con motivo del Festival de Arte en 1964. La segunda obra fue "Yugen", presentada en 1965, con música del compositor japonés contemporáneo Yuzo Toyama, y decorados del escenógrafo inglés Desmond Heeley.

Entre otros artistas que fueron solicitados por la Compañía, cabe mencionar, para coreografías: Rudolf Nureyev, Betty Pounder, Rex Reid, Ray Powell, Garth Welch, y para decorados: Ralph Koltai, Nadine Baylis, Kenneth Rowell, John Truscott, Michelle, John Brack y Ann Church.

La Compañía ha realizado su primera gira allende los mares en 1965, visitando doce países y tres continentes. Fue esa la gira más extensa llevada a cabo por una compañía teatral desde Australia. Lo más destacado de esa gira fue la presentación en el Royal Opera House, en Covent Garden y en el 10.o Festival Internacional de Baalbeck en el Líbano. Más adelante la Compañía, con la participación de Margot Fonteyn y Rudolf Nureyev, tuvo destacada actuación en el tercer Festival Internacional de la Danza, en París, y también en Copenhague, Berlín, Los Angeles y Honolulú.

AHORA EN BRASIL

El Ballet Clásico de Australia se encuentra actualmente en Brasil presentándose con enorme éxito.

El Gran Ballet Clásico de Australia se encuentra en gira por toda América bajo los auspicios del Gobierno australiano y anteriormente se ha presentado ante la crítica y el público de toda Europa, Medio Oriente y Escandinavia, totalizando doce países y tres continentes en los que ha sido aclamado. Se ha dicho de él: "El éxito del Ballet Clásico Australiano es tal, que el Teatro estalló en exaltación y aplausos". BERLIN, Die Welt.

"Una noche jubilosa... las vibrantes danzas clásicas llevaron a un final estallido de aplausos que barrieron la sala como una inundación". Copenhague.

"Un espectáculo suntuosamente grandioso". Londres, The Times.

A esto se agrega ahora, las elogiosas críticas de Montreal, donde se presentó recientemente a fines de mayo en representación de Australia a tablero vuelto durante 15 días: "El Gran Ballet Clásico de Australia realizó su debut norteamericano en la Exposición Mundial 67 ante una entusiasta audiencia que frecuentemente interrumpió la función con sus aplausos. Es justamente la compañía de ballet clásico que los baletómanos de Montreal les gusta ver: sólidamente clásico, lujoso en el vestuario y el decorado, con una compañía de primera clase y experimentados solistas europeos. Fue una gran noche para Australia y para los de Montreal también."

El Gran Ballet Clásico de Australia está integrado por 70 personas y trae un repertorio totalmente nuevo para Chile, y llegará dentro de 2 semanas más al aeropuerto de Pudahuel. Las entradas se encuentran a la venta en boleterías del Teatro Municipal, para las únicas y exclusivas 4 funciones que ofrecerá los días 2, 3, 4, y 5 de julio, a las 19 horas, bajo los auspicios del Gobierno de Australia y de la Ilustre Municipalidad de Santiago, con la cooperación en Chile del Consejo Británico de Relaciones Culturales y del Instituto Chileno Británico de Cultura.

CINES COMUNALES

EL BOSQUE, Gran Avda. Paradero 33.— Rotativo desde las 17 horas: Los miserables. (Menores).

MUNICIPAL (San Bernardo). — Rotativo desde las 14 horas: El desierto rojo. Con la soga al cuello.

NACIONAL (Puente Alto).— Rotativo desde las 13 horas: Escuela para solteras. Batman, Ringo el vengador del oro.

PLAZA (Puente Alto).— Rotativo desde las 13 horas: Dios sabe cuánto amé. Tres mordiscos a la manzana.

SANTIAGO (San Bernardo).— Rotativo desde las 14 horas: El espía del sombrero verde. San Bang está muerto. (Mayores de 14 años).

Sociedad Cooperativa de Edificación "La Casa Propia Ltda."

Cita a Junta General Ordinaria para el domingo 25 de junio, a las 10.30 horas, en Compañía 2493. Aunque llueva 2a. citación.

TABLA:
1.— Cuenta del señor Presidente.
2 — Conocimiento y aprobación del Balance.
3 — Elección Miembros Junta de Vigilancia.
4 — Elección cargos vacantes Honorable Consejo Administración.
5 — Formación nuevo grupo, adquisición de terreno, capital inicial y trámites legales.
6 — Tiserales Primer Sector. Sede Social y Forestación de la Población.
7 — Contrato de uso y goce de las viviendas.
8 — Cuenta General del Gerente Administrador.
9 — Eliminación de socios por causales que informará el Honorable Consejo de Administración.— Se ruega puntualidad en la hora.

SERGIO ROJAS RODRIGUEZ, Presidente — PEDRO CACERES CORVALAN, Gerente-Administrador

REPUESTOS

PARA

• Ford

• Chevrolet

• Willys - Jeep

Y

• Citroneta

Encontrará Ud. en

IMPORTADORA DE REPUESTOS

Auto - Service

SANTIAGO:

Alameda Nº 2370

FONOS: 93866 - 91688

Lado Casa García

Alameda Nº 1896

esq. Vergara

FONO 68612

Y en CONCEPCION:

MAIPU Nº 302

FONO 23964

Permanente SURTIDO a precios de IMPORTACION de las mejores MARCAS:

FOMOCO — GM — MONROE - PERFECT CIRCLE — DANA SPICER, etc.

★ SU ALMANAQUE COMERCIAL ★

TIENDAS

NOVIAS, TRAJES . . . . Eº 99.00
TOCAS 16.00
RAMOS 2.00
MACLIVER 455 — MERCED 872.
GP. 25—IV—67

"OSO", POLERAS, ROPA INTERIOR. Damas, caballeros, niños. Venta al detalle. Loreto 352.
GC 30—4—67

"TEXTIL LIBERTAD" ANTIGUA FABRICA. Ropa interior. Venta, por kilos. Rosas 1367.
GC.9-V-67

CARPAS

LAUTARO TEJONES PARA TERRAZA con armazón de cañería. Carpas para camiones, Natanial 2001, teléfono No 52573.
GP. 31-IV-67

FABRICA - PARASOLES— PARAGUAS ventas detalle. Cambios de tela. Reparaciones repuestos. Compañía 2597.
GC 10—V—67

FABRICA CARPAS HIGARCIA
San Diego 1379 — Teléfono 50361
Gran Avenida 2559 — Teléfono 55227
Carpas camiones, comiencitas quitasoles, carpas playa — Campaña reparaciones
ARTICULOS LONA — FACILIDADES
G.C. 9-XII-67

ROMANAS Y BALANZAS

REPARACIONES, USO AGRICOLA, Industrial Comercial.— San Alberto 236, teléfono 94332.
G.P. 11—IX—67

FUENTES DE SODA

CAFE EL COLEGA LA CASA DEL taxista. Avenida Matta 321.
6—IX—67

FCAS. VARIAS

MANCINI
San Pablo 1538 — 69872
Moldes para Pastelería en General.
GC. 15 oct.

PARAGUAS
FABRICA — PARAGUAS — PARASOLES Ventas detalle. Cambios de telas. Reparaciones. Repuestos. Compañía 2697.
GP 18-X-67

FABRICA DE RETENES, GOMAS EN general, San Pablo 1917 — 60296.
GP. A. 18-XI-67

MAQUINAS DE ESCRIBIR

HUGO PALMERO C., MAQUINAS DE escribir, sumar. Reparación, compra venta. San Martín 91, teléfono 66969.
25-VIII-67

FERRES, REPARACIONES, MAQUINAS escribir, sumar, calcular, compraventa. Teléfono 711346. San Diego 119 Local 129.
GC.11-X-67

CAMISERIAS

CAMISAS SOBRE MEDIDA REPARACIONES. Cuellos puños. Arreglamos sobretas. Merced 638 GC.16-XI-67

FABRICA CAMISAS "LA CATEDRAL" Desde una precio mayoristas. Uniformes para prisiones. San Pablo 1071.
GC. 18-VIII-67

MECANICA

SANTA ROSA, MECANICA, DESABOLLADURA, Pintura, Servicio Eléctrico.— Coquimbo 718 — 384963.
GC. 8—67

ELECTROEROSION "JAPAX" MAQUINAS repuestos precisión. Hileras trefilación carburo tungsteno - cavidades entemplados - rectificación, San Francisco 1181 - 55681.
GC.1-o-V-67

TRABAJOS TORNO, EMBOBINADOS motores. Reparación Bombas Agua. Fabricación ejes universales. Portugal 1059.
GC.10-IX-67

RECTIFICACION MOTORES, AJUSTES Recambios Motores todas marcas Repuestos Fiat, Topolino. Carmen 947 Fono 391213.
GC. 9-VI-67

UNIVERSIDAD DE CHILE

Hospital Clínico José Joaquín Aguirre.
Ley 15.076.

Llámase a Concurso, para proveer el siguiente cargo:

CATEDRA DE CIRUGIA "A".
1 Ayudante 2º con 36 horas semanales de trabajo.

Los interesados deben presentar sus antecedentes hasta el día 6 de julio del año en curso, a las 12 horas, en la Dirección del Establecimiento, calle Santos Dumont Nº 999.
LA DIRECCION

GUITARRAS

"VIVECOR" — FABRICAMOS GUITARRAS finas. Créditos. Reparaciones. Arturo Prat 910 — 393937.
GC. 10—XII—67

GRAN GUITARR. GUITARRAS ESPAÑOLA y concierto. Garantía, perpetuitad. Diseños exclusivos. Reparaciones. Matta 346 — Teléfono 52709.
GP. 25—IV—67

ANTIGUA CASA SANTIBAÑEZ, GUITARRAS, Tiples, Arpas. Reparaciones. San Francisco 398. Teléfono 392330.
GC.28-VIII-67

FABRICA OFRECE
Guitarras finas, desde 180.000. Reparaciones. Arturo Prat 910, teléfono 393937.
G. C.

CONFECCIONES

"CONFECCIONES INFANTILES".— FABRICAMOS con relleno surtido ropa infantil. OJO Comerciantes: San Francisco 1138.
GC. 10—XII—67

"EIFEL"
Fábrica Confecciones Señoras. Ventas mayor y menor. Irarrázaval 2538.
11—VIII—67

"LUCKY". VENTAS MAYOR Y MENOR. Se hacen medidas. Hechuras. Maclver 430.
GC. 20-IV-67

ALI ROPA SPORT VENTAS POR MAYOR y menor. Argomedo 302 - 397598.
GC. 1—V—67

CARTERAS

CARTERAS SILVIA
Transformaciones, teñidos, compostura. Cocodrilo, lagarto, cueros finos. Teñidos, arreglos maletas. Repuesto todo clase carteras. Alameda 980, local 42.
11—VIII—67

FOTOGRAFIAS

RAMIREZ, FIESTAS SOCIALES, ALBUMES de matrimonio. Ampliaciones. Reproducciones. Teléfono 393160.
GC. 20-IV-67

SALONES DE BELLEZA

ESCUELA DEL EXITO, MARINA.— Academia de Peluquería.— Ofrece cursos completos por 90 días, de damas y caballeros - Matrícula abierta todo el año, incluso domingo y festivos.— Bascuñán 273 y 117.
G.P. 11—IX—67

ENCERADORAS

COMPOSTURAS, TODA CLASE, ENCERADORAS, juguetes, lavadoras, motores. Teléfono 69426. Tarapacá 1115.
GC.11-X-67

BALATAS

FRENOS BASSI, DISTRIBUIDORES, BALATAS, Bendix, Shyfbestos. Embragues, Repuestos, Frenos. Alameda 4050, Riquelme 6.
GC.14-IX-67

TRANSPORTES

ARICA - SANTIAGO - CONCEPCION, transportes José Quintero. A Santiago, Cumming 856. Teléfonos 88354—62533. Antofagasta, Baquedano 801, teléfono 21621.
GP. 9XI—67

LA NEW YORK, RIVAS 1071 TELEfonos 50704 - 569582. Avise su mudanza con anticipación será atendido con puntualidad. Mudanza fuera de Santiago.
GC 14-VI-67

LARZAN" TELEFONO 94277, CAR ga pesado dentro Santiago. Estructura fierros hasta 12 metros.
GC.20-V-67

CONDELL CIA LTDA. SANTIAGO Arica, Chiloé Blanco Encalada 2105 93353.
GC.20-V-67

"LA RAPIDA"
Mudanzas dentro, fuera Santiago. Especialidad mobiliario fino, cajas fondo. Avenida Matta 343 34664.

"AMUNATEGUI"
Amunátegui 844 — 63755. Toda clase de carga, Mudanzas, Fletes, Locales Santiago, Arica, Puerto Montt.
GC. 14—IX—67

MAQUINAS DE COSER

COMPRAVENTA - REPUESTOS - REPARACIONES. Máquinas coser - escribir San Pablo 1676 — 86659.
GC. 18-VIII-67

RESTAURANTES

CASINO UNION COMERCIAL. ALONso Ovalle 755, fono 38275. Ambiente agradable. Reservados. Comedor para banquetes.
6—IX—67

PERNOS Y TUERCAS

TUPERAC LTDA. LA CASA MAS Surtida. 10 de Julio 641.
GP 25-IV-67

NEUMATICOS

NEUMATICOS CAMARAS, BATERIAS General Lima en todas las medidas sucursal Jorge Castillo Bascur, J. M. de Barros 451. Fono 31396. Estación de Servicio, Maturana 1298 fono 65744.
GP 9-V-67

FUNERARIAS

FUNERALES VICTOR FRANKLIN 570.— 52137. Seriedad, rapidez, economía. Abierto día y noche.
GP. 9XI—67

FUNERALES VICTOR FRANKLIN 570 — 52137. Seriedad, rapidez, economía. Abierto día y noche.
GP. 3-XI-67

FUNERALES "FATIMA". SERVICIO nocturno. Atención asegurados, Sindicatos, Independencia 1034. Fono 370498
AC.11-VII-67

TINTORERIAS

LA NOVEDADES, SAN FRANCISCO 425 — 382651. Teñidos, cortinajes Lutos. Limpiados.
GC.14-X-67

LETREROS

"JORSO".— LIENZOS — CARTELES — Silk-Screen. Todas medidas. San Francisco 1138.
GC. 10—XII—67

REFRIGERACION

ORMAC. FABRICAMOS, REPARAMOS refrigeradores comerciales. San Francisco 50. Teléfono 383119.
G. C. 2—3—68

RESORTES

ESPIRALES RESORTES CUALQUIER AUtomóvil, industrias en general. Riquelme 2. Teléfono 63908.
G. C 2—9—67

MUEBLERIAS

FABRICA DE LIVING-HALL "KING". El dominador de calidad y elegancia. Invita a Ud. a la exposición de livings en sus lujosos modelos ingleses, franceses, americanos, modernos. ¡Exclusivamente primera calidad! ¡Plan de crédito para cada presupuesto! ¡Antes que decida su compra, visítenos! Despachos a provincias. Exposición: San Isidro 53.
GC 27—IV—67

"FABRICA MUEBLES" LEON MINOND
Ofrece, por intermedio créditos controlados bancarios, muebles, comedores, dormitorios, livings, etc. Precios de mayoristas. Carmen Nº 25.

LIVINGS - COMEDORES
Enchapados. Funcionales. Muebles sueltos. Precios especiales mayoristas. Por ser fabricantes vendemos mitad de precio. San Pablo 1455.
11—VIII—67

MUEBLES LIVING, COMEDORES, DORmitorios. Estantecamas, Sofacamas. Amplias facilidades. Catedral 1565.
GC.28-VIII-67

MUEBLES CROMADOS. PELUQUERías, Salones belleza, Bares, Restaurantes. Industrias Sicro, Matta 16.
6—IX—67

LANAS

LA FAMA.— SAN DIEGO 1220.— Comerciantes. Mejores tejidos. Bajos precios.
GC. 3-XII—67

"EL ROSAL" SAN DIEGO 1138. Surtido completo en lanas. Depósito Edilio.
G.C. 15—IX—67

FCA. DE MUEBLES

OFRECE DORMITORIOS PLATINADOS Luis XVI, con cubierta mármol Eº 1.100. Contra-reembolso. Manocho 2266.

SUPER MUEBLES. MODERNOS ESTILOS radios, enceradora, refrigeradores, lavadoras. Máquinas de coser. Crédito Serrano 415 y Arturo Prat 414. Teléfono 382376.
GC.6-XI-67

PINTURAS AL OLEO

SUTTER Y VARAS.— PINTURAS Oleos. Acuarelas. Reproducciones. Marcos Providencia 2309.
G.C. 29—X—67

JUAN SUTTER.— PINTURAS OLEOS Acuarelas. Reproducciones. Moneda 783. Fono 39341.
G.C. 29—X—67

AVES Y HUEVOS

POLLOS FAENADOS
Directos del productor, huevos ventas mayor y menor. Teléfono 384049 Lira 683.
GC.1o.XI-67

AVES FRESCAS FAENADAS BROILERS — HUEVOS
Reparto a Domicilio a Precios más Bajos.
Teléfonos 94798—94087
Belarmo Hnos. Exposición 126.
GP. 3-XI-67

AUTOMOVILES GARAGES ACCESORIOS

ESPECIALIDAD PARACHOQUES. IMplementos, motonetas, bronceados, cobritados, plateados. Accesorios valijas. Rosas 1858.
G. P. 2—9—67

ELECTRICIDAD

SERVICIO TECNICO. REPARACIONES artefactos eléctricos bobinados. Enrique Quintanilla. Carmen 1443.
GC. 27—IV—67

ELECTRICIDAD SERVICIO DE ALTERnadores. Reparación de bobinados, repuestos dinamos motores de partida. Instalaciones. Especialidad en Cav Roch - Luces. Mapocho 2084.
GC. 1—V—67

INSIGNIAS

MILLED.— INSIGNIAS, LLAVEROS, Propaganda, Placas automóviles. Fábrica, Chacabuco 69, Teléfono 94885.
GC-25-X-67

MENAJE

"CASA HIDALGO", ARTEFACTOS PAra el hogar. Fensa; Sindelen; Hoover; Radios philips. Amplias facilidades de pago. Compañía 1295. (Mencionando este aviso obtendrá un descuento).
GP. 4-V-67

"HIDALGO" CRISTALERIAS, LOZA, enlozadas. Artículos regalos cocinas. San Alfonso 42.
GP 4-V-67

ART. METALICOS

"ARTICULOS DE BRONCE" ESMAlte, Repuestos finos decorativos. Fábrica, Alonso Ovalle 713.
GC.14-IX-67

VENTANAS DE CORREDERA, Cortinajes, ante-jardín, cobertizos automáticos, instalaciones comerciales, estructuras comerciales en general. Fernando 1037 — Teléfono 267692.
GP. 25-IV-67

COLCHONERIAS

"EL FERROCARRIL". FABRICA COLchones. Marquesas cromadas, rosas, camas. Ventas por mayor y menor. San Alfonso 34 — 95183.
GP. 30-V-67

TODOS LOS REPUESTOS PARA COLchones Bedford - Vauxhall, Camiones y Motrizes. Santa Rosa 94, teléfono 392479.
GC. 18-VIII-67

EQUIPOS DE INYECCION DIESEL, Mercedes Benz. Servicio técnico. Eduardo Feiffel. Brasil 89.
GC-28-VIII-67

ADOLFO SANVILEVICH. COMPRA, venta, consignaciones. Depósito Arturo Prat 776 — 389454.
GC. 20—IX—67

DESABOLLADURAS MECANICA, Alineación óptica. Tren delantero. Frenaje. Ruedas. Luis Aubele. Nueva Valdes 935 — 31471.
GC. 14-VI-67

ARAVENA & VIDAL LTDA. TECNICOS especializados. Ajustes motores, enderezado - desabolladura - pintura. Vicuña Mackenna 530.
GC. 1—V—67

ENCENDIDO, ACCESORIOS, TODOS los repuestos Simca, Renault, Fiat, Citroen. Maturana 2.
GC-28-VIII-67

A LOS VEHICULOS
¿Tiene problemas al adaptar los vidrios curvos o inastillables? Le cambiamos inmediatamente en la casa del Vidrio Inastillable, Lira 1.
G. A. 20—X—67

EL MEJOR TAPIZ, AL PRECIO más bajo. Seriedad. Portugal 928.
GC-6-VIII-67

RELOJERIAS Y JOYERIAS

¡ECONOMICE!
JUEGOS ANILLOS Y SUELTOS, medidas y marcas. Recuerdos americanos - europeos. Encomienda. Casa Agüero Alameda 2099. Teléfono 89005. Diez de Julio 1028.
GC. 17-IX-67

ECONOMICE DINEROS. SOMOS fabricantes. Gargantillas. Joyas. Relojes. Composturas. Mac-Iver 731.
GC. 1—V—67

TRANSFORMACIONES JOYAS, COMpostura relojes. Cambio joyas viejas por nuevas. Mac Iver 731.
GC. 1—V—67

TALLADOS

IMAGENES, LAMPARAS, MARCOS, mesas, arrimos. Ernesto Pascual. Campaña 1431 — 66743.
GC.7-IX-67

LAVADORAS

SERVICIO TECNICO HOOVER. REPUESTOS legítimos. Precios de fábrica. Pedro de Valdivia 3398.
GC.10-IX-67

REPARADORAS DE CALZADO

"LA RAPIDA". CALZADO CABALLERO. Cosido, sólo Eº 25.—, y para caballeros Eº 18.— Precios especiales comerciantes. Reparaciones generales. Ahumada 229.
GC. 19/VI

SOMBREROS

HECHURAS — COMPOSTURAS FINAS. Fieltro - paño - Pilas — Vapores Texanos. Sombreros nuevos, desde 16.000.— Clínica de Sombreros. Mac Iver 579. Fono 35106.

RADIO Y TV

FABRICA MUEBLES TELEVISION, Radioelectrolas. Stereo. Frecuencia modulada. Rogelio Ugarte 1713 - FONO 567396.
GC. 10—XII—67

"REAL HNOS.", FABRICA DE MUEBLES para radio electrolas y muebles para su televisor. Enchapado y barnizado al ducto, con puertas y tiradores. Precios sin competencias. San Diego 919.
GC-11-VI-67

CENTRAL TV.— SERVICIO TECNICO, televisores "Geloso". Instalaciones de antenas. TELEFONO 51309.
GC. 30—VI—67

REPARACIONES DE RADIO Y TELEVIsores. Enceradoras. Lavadoras. Artefactos eléctricos en general. San Ignacio 1498.
GC-7-VI-67

"TELERRADIO" SERVICIO DOMICILIO. Construcción equipo. Stereo. Providencia 1622, local 13. — 256577.

REPARACIONES TELEVISORES, F. M., grabadoras, instalaciones antenas. Interniel 2029. Teléfono 568802.
GC. 15-VI-67

SOCHITEL. SERVICIO COMPLETO TEleviisión. Seriedad. Rapidez. Repuestos. Importación propia. Lira 112. Teléfono 386344 y Santa Rosa 27 — 391948.
GC. 3-XII—67

REPARACIONES ARMADO DE RADIOS Amplificadores. Transformadores. Llamar teléfono 53437.
GC.20-VI-67

AMERICA LIMITADA.— ANTENAS para Televisión, F. M., automóviles, repuestos. San Diego 624, Teléfono 85101.
G.C. 22—IX—67

TALABARTERIAS

CASA ORDINE. FABRICACION FINA en artículos cuero chancho. Especialidad zapatos - carteras - billeteras. Huérfanos 713. Local 20. 384318.
GC. 1—V—67

DEPORTES

"MISAEL ESCUTI" AL SERVICIO DE los deportistas. Bandera 767. Fono 81715.
GP 9IV-67

HASTA 16 MESES

SIAM

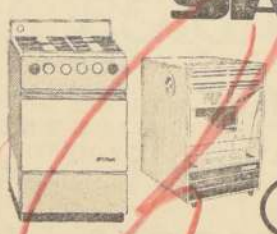

con financiamiento hasta 16 meses equipo gas-licuado

ANTIVERO

AHUMADA 254 LOCAL 11 APOQUINDO 4765 ETCHEVERS 215

TELEVISION

CANAL 9 - U. DE CHILE

19.02 PROGRAMA ESPECIAL JUNTA AUXILIO ESCOLAR
19.26 EL LLANERO SOLITARIO
19.50 EL HOMBRE INVISIBLE
20.20 TV. VIO, OYO Y LES CUENTA
20.25 NOTICIARIO PROLENE
20.28 DETECTIVE MILLONARIO
21.20 SOLO PARA CABALLEROS
21.22 ANGLO CHILENA INFORMA
21.24 K.O. FAMOSOS
21.28 SERVICIO DE UTILIDAD PUBLICA
21.30 PANTALLA NOTICIOSA
21.45 ¿CUANTO SABE UD.?
21.50 LARGO Y ARDIENTE VERANO
22.42 FLASH PROLENE
22.45 LO MEJOR DEL DIA
22.50 EMISION CERO
23.15 NOTICIARIO PROLENE
23.18 CIERRE

TELEVISORES GELOSO

GRAN PANTALLA RECTANGULAR DE 23" GARANTIA Y SERVICIO TECNICO

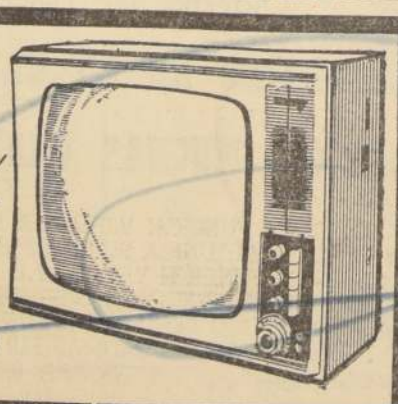

TELEMUNDI
CONDELL 1589-FONO 2367
VALPARAISO

Distribuidor Autorizado TELEMUNDI AGUSTINAS 698-MONEDA 946 FONOS 64667 Y 66030

Distribuidores Generales Bonacic y Caro Ltda. V. MACKENNA 2245

Distribuidor Autorizado TELEMUNDI PROVIDENCIA 2131 FONO 569038

TELEVISION

Canal 13 - U. Católica

13.40 TELECLASES DE CIENCIAS
14.00 MIRELLA LATORRE EN CANAL 13
14.10 MIENTRAS OTROS DUERMEN SIESTA
14.50 EL AMOR TIENE CARA DE MUJER
15.10 LOS DIAS JOVENES
15.50 TARDE EN EL CINE
17.15 TELEXINDER
17.45 DIBUJOS ANIMADOS
18.00 COLORIN COLORADO
18.30 RIN TIN TIN
18.45 CINCO OCTAVOS
19.15 SOLTERO CASADO
19.40 PANTALLAS DEL DEPORTE
19.55 NOTICIARIO PROLENE
20.00 DIMENSION
20.30 EL TIEMPO
20.35 ERICA VEXLER 600
20.45 CONSEJO RE GUERRA
21.40 SUPER MUSI MINI MAS
22.00 EL REPORTER ESSO
22.15 SE BUSCA UNA ROSA (Teleatro de Canal 13)
23.10 PROLENE EN LA HORA DE CIERRE
23.20 FIN DE LA EMISION

HOY DIA MARTES DIA de USAR DOLLY PEN

FIERRO
C.A.P. e IMPORTADO
PERFILES CANALES Y PLANCHAS
FERROGLOSO LTDA.
STA. ROSA 95-TEL. 52752

extraordinaria soprano chilena, Claudia actuará en el Lírico a realizarse en Municipal. La artista vuelve al país después de brillantes presentaciones en la Scala de Milán, Metropolitan Opera House, de Nueva York, y Opera de Tokio.

ESTA A PUNTO TEMPORADA LIRICA

Por fin final se encuentra en preparación, previa a visita de las renombradas artísticas internacionales que intervendrán en "Festival Lírico de Chile" a realizarse en el Teatro Municipal.

Los integrantes de la Corporación de Arte Lírico expresaron que constituía un precedente medida, comparar las temporadas que tendrá temporada, con las que en los grandes templos líricos internacionales, como Metropolitan Opera House de Milán o Colón de Buenos Aires. Tal comparación fallida tanto desde el punto de vista de las obras elegidas, como de los intérpretes que se han contratado.

REPERTORIO

"Bodas Máscaras" y "Falstaff" de Verdi; "Andrea Chénier" de Giordano; "Carmen", de Bizet; "La Boheme", de Puccini, las obras que se darán al público chileno durante la temporada. Comenzará oficialmente el 10 de agosto próximo.

Además las funciones de octubre se agregan funciones adicionales que se pondrán en "The Medium", de Menotti, "Elita", de Donizetti; "Ida y vuelta", de Hindemith, y "Ardid de amor", del compositor chileno Roberto Puelma.

ELENCO

Más de una docena de relevantes figuras de la lírica mundial se darán cita en la señorial sala de la Corporación Edilicia, gracias a extraordinarios esfuerzos desplegados durante más de un año por los organizadores de la temporada.

A modo de ejemplo citaremos los nombres de Raina Kabaivanska (soprano búlgara), Claudia Parada (soprano dramática chilena), Regina Resnik (mezzosoprano norteamericana), Plácido Contreras (tenor lírico-dramático), Ramón Vinay (celebre cantante chileno), Barry Morel (tenor lírico norteamericano) y Sherill Milnes (barítono norteamericano).

FECHAS DE ACTUACION

Las funciones del primer abono tendrán lugar sucesivamente el 10, 17 y 28 de agosto, 4 y 11 de septiembre.

El segundo abono consulta los días 12, 19 y 30 de agosto, 6 y 13 de septiembre.

En la Corporación de Arte Lírico se informó que se ha resuelto respetar las reservas de abono, previo pago de una cuota inicial, sólo hasta el 24 del presente mes.

Se agregó que a raíz del interés que existe, hasta el momento se ha reservado más del 60 por ciento de la capacidad total del Teatro Municipal en los dos abonos.

CONCIERTO VIOLIN

A las 19.15 horas, el Alberto Dourthé, acompañado al piano por Rebeca, ofrecerá un concierto con obras de Juan Sebastián Bach, Ludwig van Beethoven, Johannes Brahms y Mozart.

Concierto se realizará en Teatro Chileno Alemán. Hay entradas para adultos a E° 1, para 50-120 y para no socios

UN ARTISTA BUENO, se tuesta esquiando.

UN ARTISTA MALO se tiñe con tintura de yodo.

"Africa Adiós":

TESTIMONIO DEL AFRICA QUE SE EXTINGUE

Walerio Jacopetti ha revolucionado la técnica del documental con películas directas y agresivas contra la ingenuidad de los pseudos valores estandarizados. En "Africa, adiós", ha dado una mirada valiente y desprejuiciada a las convulsiones del continente negro. Jacopetti y Prosperi aclaran en las líneas siguientes las consideraciones que tuvieron en cuenta para filmar "Africa, adiós".

Africa está pasando ante nuestros ojos de la magia negra a la civilización blanca, de la lanza al arma más moderna, de la más simple de las organizaciones tribuales a los más evolucionados "credos" políticos. Los biznietos de aquellos portadores que acompañaron a Stanley, Livingstone y Brazzaville estudian en las más importantes universidades europeas y los descendientes de los hechiceros visten hoy en día la púrpura cardenalicia. El continente negro es una explosiva masa de levadura, atormentada por mil fermentaciones de origen social, cultural, religioso y político; fermentaciones que solamente el improviso salto en pocos años, de un inmenso pueblo de la prehistoria, a un impaciente modernismo pueden explicar. El Africa actual seguramente no sabe hacia dónde va, pero de todas formas se ha encaminado hacia un mañana que borrará toda traza del pasado. Mientras tanto los africanos, aún dejándose seducir por ciertos aspectos de la vida occidental, tratan afanosamente de desembarazarse de los principios políticos del occidente. Los africanos de hoy quieren la técnica, el modo y el nivel de vida europeos, pero sobre todo pretenden dar fin al colonialismo viejo estilo y a todos aquellos anacronismos que lo acompañan.

Quizá el cometido de los blancos ha terminado en Africa, quizá acaba de empezar. De todas formas, una cosa es cierta: el romántico, fabuloso y azaroso continente negro, sueño de aventuras, de evasiones, la libertad de nuestra infancia está desapareciendo. Hoy el continente negro está atravesando un excepcional período de transición, un período atribulado como nunca, debido al surgir, al afirmarse, al evolucionar y, por fin, al concluirse de una infinidad de problemas. Es este el momento oportuno para dedicar una obra cinematográfica a un mundo que desaparece y que durante siglos excitó la fantasía de innumerables generaciones.

"Adiós Africa" graba en el tiempo el final inexorable del más rico ambiente biológico del mundo; muestra la odisea de las exterminadas manadas de animales, que, perdida la protección de las estrictas leyes de otros tiempos, están ya soportando un exterminio indiscriminado; revela la lúcida crueldad de las grandes cacerías organizadas, afronta el drama de una sociedad blanca desesperadamente aferrada a una tierra que ya no le pertenece; muestra la tragedia del racismo, de la esclavitud moderna y de una revolución feroz fundada casi exclusivamente sobre cuestiones de color. "Adiós Africa" cumple su encuesta en cada estado del continente negro. De este viaje grandioso emergen poco a poco las descripciones de pueblos divididos por más de setecientos idiomas muy diferentes entre sí, pueblos pertenecientes a todas las razas, sean ellas ariana, semítica, bantú, indostánica o negroide, gente de los más variados usos y costumbres, regida por todas las formas de gobierno y de justicia. "Adiós Africa", describiendo en profundidad el Africa actual, "documenta", usando como medio el teleobjetivo y las imágenes en estricta actualidad, lo que todavía queda de maravilloso del inmenso patrimonio de un continente que el hombre no ha sido capaz de proteger. Tres años de fatigas, de aventuras, de peligros; ciento sesenta mil metros de película filmada, dos horas de espectacular verdad; un dramático y patético adiós a un Africa que no hemos visto nunca y que ya no volveremos a ver.

Tennyson Ferrada, Marcelo Romo y Andrés Rojas Murphy han formado un nuevo grupo teatral "Huaira" (viento del sur), que está presentando dos obras en funciones de extensión. En el grabado se ve a Tennyson Ferrada, como un viejo abogado, atendiendo a Marcelo Romo, un reo bien poco interesado en que lo defiendan.

Un representante de Africa, apuntado por la cámara de Giacopetti.

SORDI Y DE SICA FILMAN EN USA

ROMA (Inter Press Service) — Siempre brillante y demostrando su conocido y permanente buen humor, regresó de los Estados Unidos el actor Alberto Sordi, donde acaba de filmar algunas secuencias de la película "Un italiano en América", de la que es (como lo fuera anteriormente en "Disculpe, ¿usted es favorable o contrario?" y en "Humo de Londres") protagonista, productor y director, además de co-autor del libreto. En el elenco del film figura también Vittorio de Sica, pero esta vez la relación del trabajo se ha invertido: Sordi dirige en lugar de ser dirigido por el maestro.

En la pantalla, uno será el padre y el otro el hijo. La historia se refiere a un viaje inesperado que un empleado de una estación de servicio de un pequeño pueblo vecino a Roma, realiza a Estados Unidos, para encontrar al padre, al que no ve desde hace 30 años. El viaje es organizado por una empresa de TV estadounidense (viaje en avión, estadía en los mejores hoteles, etc.). Pero el hijo del emigrado piensa que todas esas comodidades se deben a la riqueza que el padre ha acumulado en América. Al llegar a destino, el joven se da cuenta que el padre vive "al día" y entonces él mismo retorna a su trabajo de distribuir gasolina, esta vez en Memphis, soñando con convertirse en millonario algún día.

Al hablar con los periodistas sobre su estadía en los Estados Unidos y la filmación de la película, Sordi expresó con mucho entusiasmo: "De Sica el es mejor actor del mundo; en Las Vegas pasó algunas noches perdiendo en la ruleta y al día siguiente lo he visto ante las cámaras como un león..."

Entre numerosas anécdotas que causaron las delicias de los reporteros, "Albertone" (así se le llama en Italia) relató dos que han sido destacadas por los periodistas:

Alberto Sordi cuenta que tuvo un emotivo encuentro con una familia italiana que vive en Estados Unidos desde hace más de treinta años. Después de pasar una agradable velada y cuando se despedía de la familia, todos le recomendaron cálidamente: "Por favor, caro Alberto, cuando vuelva a Italia salude al Duce".

Cuando los periodistas no terminaban de reír, el cómico relató otra anécdota:

"De Sica y yo habíamos terminado de rodar algunas escenas y como estábamos de incógnito en los Estados Unidos para evitar cualquier publicidad que pudiese aumentar las dificultades —y, por ende, el costo del film— frecuentemente salíamos del set con los trajes utilizados en la filmación. En una oportunidad —añadió Sordi— entramos en un gran hotel, muy lujoso. Yo estaba vestido con pantalón corto y ancho, una boina en la cabeza. Les aseguro que estaba francamente ridículo. De Sica vestía ropas a todo color y estaba igualmente grotesco. Llegamos al hotel, y ¿a quién encontramos...? Nada menos que a Gregory Peck y Jennifer Jones, que, no obstante todos nuestros cuidados, nos reconocieron y nos recibieron públicamente con gestos muy cordiales... pero, "mámma mia", qué papelón presentarnos así..."

A QUE NO SABES A QUIEN VI

ROSITA SALAVERRY, entusiasmada con su baliet, y pensando que lo hará muy bien en Arica.

——ooOoo——

JOSE ZAÑARTU, encargándose de la dirección del taller literario que se inaugura pronto. Tiene buenos maestros.

——ooOoo——

HILDA SOUR, filmando junto a JUAN RAMON, en la película Ciao Amore.

——ooOoo——

DAVID REISMAN, (¿Seguirá sin saludar a algunos amigos?), actuando ahora como actor de cine.

——ooOoo——

LALO ROJAS, contándole a medio mundo que ha grabado un nuevo disco. Ojalá sea bueno.

——ooOoo——

ANTONIO CASTILLO, con un grupo de amigos por el centro, comentando que el aniversario de LA CANDELARIA, será en grande.

——ooOoo——

MIRIAM LUZ, anunciando que su matrimonio será realidad prontito, y que le irá muy bien.

——ooOoo——

"GOMINITA" SANCHEZ, sin dormir, llegando a una radio para entregar una cinta magnética con la última grabación de LOS ROCKERS.

——ooOoo——

LUIS DIMAS, pensando seriamente en integrarse a un popular programa de TV.

——ooOoo——

LAS MECHONAS, escribiendo desde el norte, y asegurando que les va muy bien. Nos alegramos.

Ahora que está de moda "Blow Up" les mostramos a la simpática gringuita Sarah Miles que en la película de Antonioni nace el papel de tierna enamorada del alocado David Hemmings, a quien las máquinas fotográficas terminaron por quitarle el seso. Tanto es así que en Blow Up el ciego David no se digna darle una miradita cariñosa a esta niña, merecedora indudablemente de mucho más que una simple mirada.

HERMANA DE JACQUELINE KENNEDY DEBUTA COMO ACTRIZ TEATRAL

NUEVA YORK (ANSA).— La princesa Lee Radziwill, hermana de Jacqueline Kennedy, interpretará el personaje femenino de la comedia de Philip Barry "The Philadelphia Story", que comenzará a presentarse en Chicago, el martes venidero (hoy).

La princesa —que tendrá su primera experiencia como actriz— dijo haber anhelado hacer teatro desde hace años, pero que no había conseguido hasta ahora realizar su aspiración. "Admitió que quizá es un poco tarde para comenzar una carrera de actriz —declaró la princesa, quien tiene 34 años—, pero, de todas maneras, me siento feliz de haber tenido esta posibilidad".

La hermana de Jacqueline usará en escena su nombre de soltera, es decir, Carolina Lee Bouvier. Ella declaró también que ni su esposo ni su hermana se opusieron a su decisión, y que si lo hubieran hecho, no le hubieran inducido a cambiar de idea. Por lo demás, la oferta hecha por el Teatro "Ivanhoe" de Chicago, no la tomó desprevenida y sin preparación. Caroline Lee Bouvier en los últimos años frecuentó asiduamente cursos de recitación en Inglaterra, en dos famosas academias, la "Royal Academy of Dramatic Art", y la "London Academy of Music and Dramtics". Por ello, cuando los directores del teatro de Chicago le ofrecieron la parte de Tracy en la comedia de Barry, ella la aceptó enseguida.

Caroline Lee Bouvier nació en esta ciudad, de padres pudientes. Después de completar sus estudios, se unió en matrimonio con el editor neoyorquino Michael Canfield. La pareja se trasladó a Londres, donde provino el divorcio. Poco después, Lee Bouvier se casó con el príncipe polaco Stanislao Radziwill, quien, después de haber perdido toda su fortuna en su país, reunió nuevamente una fortuna en Londres, en el mundo de los negocios.

ULTIMA PAGINA DE ESTA EDICION
Edición de 22 páginas Precio: E° 0 1'

SANTIAGO DE CHILE
MARTES 20 DE JUNIO DE 1967