Honorino Landa Reforzará a Colo Colo en el Hexagonal

★ **DRAMATICO RESCATE DE EXCURSIONISTA EN CAJON DEL MAIPO**

(Información en página 9)

★ **"TORTA DE NOVIOS" INTOXICO A CUATRO DE LOS INVITADOS**

(Información en página 9)

★ **TREN ARROLLO A UN BUS REPLETO EN BUENOS AIRES**

(Información en página 17)

★ **RICARDO VIDAL GANO CIRCUITO DE PUENTE ALTO**

(Información en página 3)

Hoy Se Ve Solución a la Crisis Política

(Información en página 9)

TIEMPO PARA SANTIAGO: Poca variación en la temperatura.
TEMPERATURAS DE AYER: Máxima, 31,2 grados, a las 15.15 horas. Mínima, 15 grados, a las 6 horas 10 minutos.
APRECIACION GENERAL: Predominarán en la mayor parte del territorio las condiciones favorables del tiempo.

LA NACION

AÑO XLVIII — SANTIAGO DE CHILE — LUNES 11 DE ENERO DE 1965 — PRECIO: Eº 0,15 — N.o 17.204

Edición de 22 páginas — En dos secciones

Deportes	Págs. 1 a 4	Cables	Págs. 15 y 17
Hípica	5 a 7	Provincias	16
Polla	8	Guía	18
Crónica	9 a 11 y 14	Teatros	19
Redacción	12	Económicos	20
Política	13	Social	21
		Magazine	22

Una Milésima de Gol Salvó a Colchagua

El milagro colchagüino se hizo pese a perder 2 a 1 con Iberia

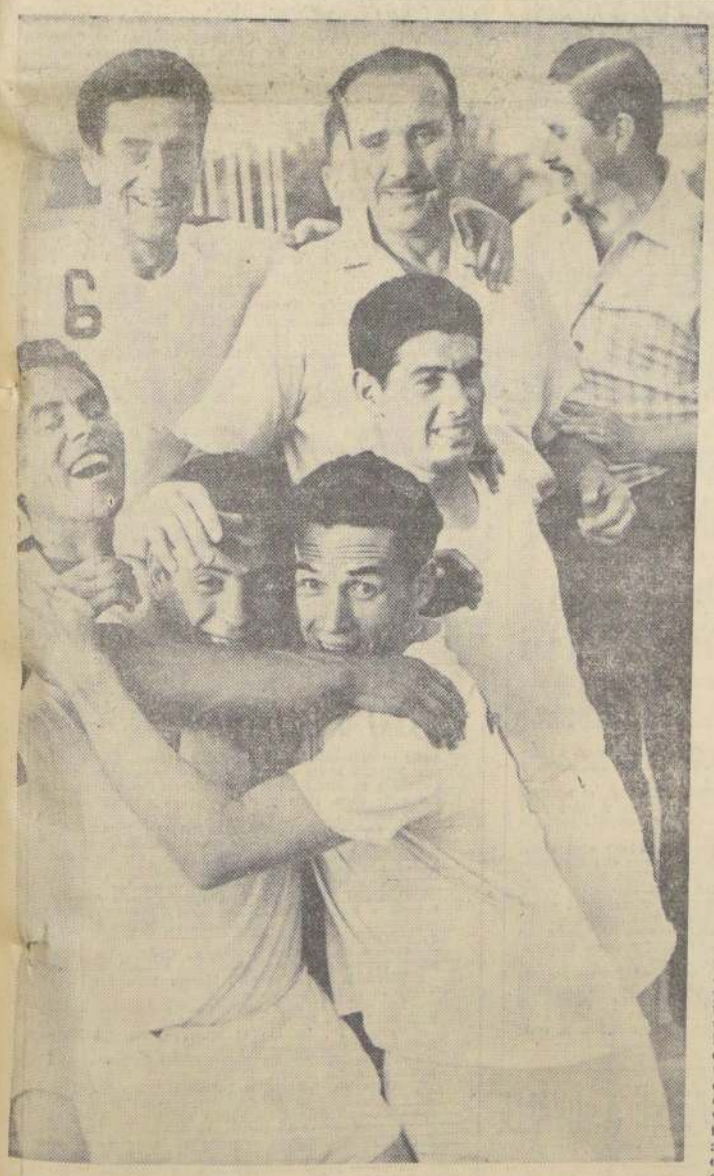

EL ROSTRO DEL TRIUNFO: Se observa aquí, en esta elocuente nota gráfica. En racimo de abrazos y sonrisas, con el entrenador Julio Varela, al centro, jugadores de Colchagua, elenco que ayer se salvó del descenso.

CANCHA: Estadio Universidad Técnica.

ARBITRO: Pablo Zarkadis.

IBERIA (2): Navello; G. Silva, Vera y González; López y Cabrera; W. Silva, Vilches, Zelada, Basaure y Aslin. Entrenador: Domingo González.

COLCHAGUA (1): Melo; Arriagada, Alarcón y Mesías; Suárez y Escobar; Becerra, Varela, Ripoll, Rojas y Zapata. Entrenador: Julio Varela.

GOLES: Primer tiempo, a los 26', ZELADA, con disparo de distancia, fuera del área, en acción individual, que sorprendió a Melo. Segundo tiempo, a los 20', golazo de ESCOBAR al servir un tiro libre por foul de Waldo Silva contra Epifanio Rojas. La pelota entró justo rozando el poste derecho de Navello, quien hizo vista, creyendo que el balón iba afuera, y a los 44', BASAURE, con tiro alto, bombeado, que superó en el salto a Melo.

"A lo prometido, cumplido..." —pareció el lema de Colchagua en este encuentro y esa predisposición de ánimo, dio fisonomía especial al lance. Los sureños jugaron con todo, yendo hacia arriba y arriesgándolo también todo. Prácticamente fueron los dueños del campo en el primer tiempo, pese a que en la cuenta, el vencedor parcial de la etapa fue Iberia, por bonito gol de Zelada desde fuera del área que obligó a Melo a la reacción tardía. Tanto presionó, atacó e insistió Colchagua en esa fracción que, cumplido el primer cuarto, Navello había sido empleado tres veces y su colega de enfrente, ninguna. Salvo dos cedidas hacia atrás de sus propios compañeros de retaguardia. Pero, pese a este cariz del lance, quien exhibió mayor peligrosidad ofensiva —usando del contragolpe— fue Iberia. Y ello en razón de disponer de un elenco más rápido, tanto atacando como defendiendo. Colchagua, pese a que dominó mejor el campo, se vio lento y careció de "punch" en su acción definitiva. Además, atacó siempre por el centro y por el lado izquierdo, que

(PASA A LA PAGINA 2)

San Bernardo venció uno a cero a Ovalle condenándolo al descenso

CANCHA: Estadio Maestranza de San Bernardo.

PAGARON: 1.350 personas.

SOCIOS: San Bernardo 274; Ovalle 200.

RECAUDACION: Eº 1.079,60.

ARBITRO: Hugo Gálvez (menos que regular).

SAN BERNARDO CENTRAL (1): Kuzmanic; Gallardo, Romo y Celis; Reyes y Morales; Villalobos, Rojas, Parra, Sepúlveda y Campos. Entrenador: Raúl Pino.

OVALLE FERROVIARIOS (0): Nicolás; Godoy, Naveas y Marín; Recabarren y Puché; Azola, Gallardo, Escalona, Soto y Díaz. Entrenador: Donato Hernández.

GOLES.— En la etapa inicial no hubo. Anotó el gol del triunfo para San Bernardo, el centrodelantero Parra, a los 39 minutos. La jugada previa al tanto local, fue gestada en excelente forma por Villalobos, que tras eludir a tres rivales dentro del área envió centro, que encontró sin vigilancia a Parra.

EXPULSADOS.— Durante el entretiempo fue dejado al margen del partido el puntero Campos, de San Bernardo. Este player fue expulsado a instancias del linesman, que informó al referí de una actitud descortés de Campos en contra de algunos espectadores.

Cuando expiraba el encuentro fue enviado fuera del campo Puché, de Ovalle, a los 45', por un alevoso cabezazo en contra de Sepúlveda. Ambos cuadros terminaron con diez hombres.

La importancia que el resultado del encuentro tenía para Ovalle Ferroviarios, fue sin discusión básica en su rendimiento dentro del campo. Los primeros minutos de juego desordenado por igual, en ambos equipos.

La actitud defensiva impuesta por Ovalle que, de

(PASA A LA PAGINA 2)

EL ANUNCIO DE LA TRAGEDIA: El entrenador Donato Hernández y los jugadores de Ovalle, con rostros anhelantes, escuchan por radio, la noticia fatal: por "gol-average" se van al descenso.

Listo el fixture del Nacional de Fútbol Juvenil

CONCEPCION (10).— Especial para "La Nación".— Quedó confeccionada por las autoridades respectivas la programación del Campeonato Nacional Juvenil de Fútbol, que se realizará en los Estadios de Huachipato (Las Higueras), Lota, El Morro de Talcahuano y Schwager.

Los equipos finalistas fueron divididos en dos grupos, de acuerdo al siguiente orden:

GRUPO A: Lo integran Huachipato, Rengo, Santiago, Tocopilla y Viña del Mar. Este grupo realizará sus partidos en Las Higueras y El Morro.

GRUPO B: Lo forman las selecciones cadetes de La Serena, La Unión, Puente Alto y Schwager.

(PASA A LA PAGINA 2)

Chile sabrá cumplir con las exigencias del Mundial de Esquí

Escuti será homenajeado en el Torneo Hexagonal

Es posible que en la fecha del próximo miércoles se despida de la afición

Misael Escuti, el mejor arquero del fútbol chileno de los últimos tiempos, que ya se ha retirado de las canchas, se despedirá de la afición en una de las fechas próximas del Campeonato Hexagonal. En esta ocasión, Escuti será homenajeado por su club, Colo Colo, y por la "barra" de su institución. Dentro de las cláusulas del último contrato, que el arquero suscribió con su institución, se fijó su despedida en una programación internacional, en la que un porcentaje le beneficiaría. Y ya le informó el presidente de Colo Colo, Guillermo Herrera, que tal cláusula será cumplida en el Hexagonal. Es incluso muy posible que ya en la fecha del próximo miércoles en la que se enfrentarán U. Católica-Santos y Colo Colo-River Plate, Misael Escuti se despida de la afición y reciba el homenaje que tanto se merece.

1 POR 0 VENCIO TEMUCO AL EQUIPO DE ÑUBLENSE

El puntero Miranda fue el autor del único gol

CANCHA Estadio Municipal de Chillán.

PAGARON: 2.980 personas. Socios de Ñublense 566, de Temuco 53.

RECAUDACION: 2 mil 6 escudos.

ARBITRO: Mario Lira. Muy bien, en un cotejo que se presentaba difícil y supo aplicar el reglamento con justicia.

TEMUCO (1): Marín; Urra, Zamora y Guzmán; Guevara y Silva; Miranda, Pérez, Benítez, Leal y Oyanedel. Entrenador, Javier Inostroza.

ÑUBLENSE (0): Durán; Romero, Bravo y Muñoz; Sepúlveda y Latallada; Cash, Guajardo, Sierra, Clemente y Bravo. Entrenador, Daniel Chirinos.

GOLES: Primer tiempo no hubo. Segundo tiempo, MIRANDA, al concretar una excelente combinación de la delantera visitante. Resultado final, Temuco 1, Ñublense 0.

Fue un cotejo de agradables alternativas, que sólo se vio empañado por la expulsión de Castro y Urra, a los 30 minutos de la segunda fracción. Pese al intenso calor reinante, los locales se dieron maña para contrarrestar con buenas jugadas el dominio de balón del rival. Las ocasiones de gol por parte de ambas escuadras, fueron muy parejas y sólo la excelente faena de los arqueros permitió que recién en la segunda etapa se abriera la cuenta. En resumen, un buen triunfo para Temuco y que en nada desmerece la faena cumplida por la oncena local. ("La Discusión", Chillán).

FOUILLOUX YA ESTA RECUPERADO de la lesión que lo afectó. Y Adán Godoy es el único refuerzo que pudo obtener la UC. Junto a ellos, Galdámez, puntero que muestra muy buenas condiciones.

U. CATOLICA SE VA HOY A LAS VERTIENTES A ESPERAR SU ENCUENTRO CON SANTOS

Fuerte entrenó ayer el cuadro cruzado.— Fouilloux está recuperado.— Optimistas y ganosos están los vicecampeones.— No le tienen miedo al campeón brasileño y ex bicampeón mundial.

Universidad Católica se concentrará hoy en las Vertientes, luego de una ligera práctica que esta mañana efectuará en el Estadio Independencia. Ayer el cuadro Católico entrenó fuerte en su estadio poniendo fin prácticamente a su preparación para su importante debut en el hexagonal, nada menos que ante el campeón brasileño y ex bicecampeón mundial, Santos.

El entrenamiento dictado en la mañana de ayer por los entrenadores Riera y Prieto consistió en una sesión de preparación física, y luego un match ante un representativo cadetes. Bien se vieron los jugadores cruzados Incluso Fouilloux —que estuvo lesionado— mostró encontrarse muy cerca de su mejor condición física y futbolística. Igual cosa ocurrió con Villarroel, quien también había estado resentido.

Pese a la fuerte canícula, lo que hizo que algunos cracks se despojaran hasta de sus camisetas, la escuadra católica se prodigó en la práctica. Accionaron velozmente y se vieron ganosos.

Esperan optimistas su debut ante Santos. Saben que tendrán enfrente a un rival muy poderoso, pero están seguros de efectuar un buen papel. El coach Andrés Prieto nos dijo que su elenco se encontraba en óptimo estado, y que bien podría ser la revelación del torneo. Fernando Riera nos reiteró el hecho de que U. Católica no haya podido reforzarse —salvo con Godoy— con los jugadores que hubiera deseado, por encontrarse ellos actuando en otros equipos. Pero insistió en que bien podría ser que Gallardo, Varas u otros elementos jóvenes, de quienes la UC espera mucho, muestren en este hexagonal lo que valen.

Luego del entrenamiento que U. Católica tendrá esta mañana, Riera y Prieto darán a conocer la alineación inicial que presentará su equipo ante Santos. Se adelanta, sin embargo, que entrarán jugando: Vallejos (Godoy); Barrientos, Villarroel y Sullivan; Adriazola e Isella; Betta, Prieto, Tobar, Fouilloux y Galdames (Ibáñez).

"No volveremos a estar jamás entre los últimos"

Declaró Hernán Martino, presidente del Club de Deportes Colchagua

Reinaba euforia general en el camarín de Colchagua. Dirigentes, simpatizantes, socios y jugadores reían, se abrazaban y gritaban. También había emoción mal contenida en muchos rostros. Logramos hablar con el presidente general del club, Hernán Martino. Era el más tranquilo de todos. Se manifestó, sin embargo, feliz por la "gracia" de su equipo. "Ahora podremos regresar tranquilos a San Fernando. Francamente, si la cosa no hubiera resultado así, no me habría atrevido a llegarme de nuevo por allá. Habría tenido que pasar la pena y tratar de olvidar la mala suerte que nos persiguió hasta el último, en otra parte. Y por un buen tiempo". Al consultarlo sobre futuros proyectos, saltó: "¿Proyectos...? ¡Pues no volver a pasar nunca más más estos momentos! Reforzaremos convenientemente el cuadro, para que este año, y les aseguro, que no estaremos jamás entre los últimos. Contaremos desde el comienzo, con un buen entrenador, y también con buenos jugadores-bases..."

De la misma opinión fueron los dirigentes, Manuel Villena, presidente de la rama de fútbol de Deportes Colchagua, Osvaldo Maturana y Juan Morales, delegados ante la Central, al cual casi le dio un síncope en el estadio.

HONORINO REFORZARA A COLO COLO

Debe incorporarse hoy a los entrenamientos del cuadro albo.— Llegó Roberto.— Se espera el regreso de Raúl Sánchez desde Antofagasta.— Los colocolinos practicaron ayer y lo harán hoy, para concentrarse luego en el Hotel Ritz.

Honorino Landa es un hecho que reforzará a Colo Colo para el torneo hexagonal. Dirigentes del club albo conversaron con representantes de U. Española, y dejaron prácticamente convenida la gestión. Sólo falta que el crack regrese hoy desde Viña del Mar, donde descansaba para que se concrete este importante refuerzo, incorporándose a los entrenamientos de Colo Colo

LLEGO ROBERTO. — Poco después de mediodía de ayer, llegó Roberto, desde Brasil. Como se sabe no lo había podido hacer ante debido a que lamentó el fallecimiento de su padre. Hoy se incorporará a los entrenamientos del cuadro albo, pero como está algo atrasado en su training es difícil que pueda actuar ante River Plate.

HOY LLEGA RAUL SANCHEZ. — Desde Antofagasta, ciudad en la que cumplió su último compromiso por Wanderers, debe arribar hoy Raúl Sánchez, la reciente gran conquista de Colo Colo. El calificado back centro se encuentra en pleno training. Y luego de un entrenamiento con sus compañeros es muy probable que de inmediato, ante River, debute oficialmente con la divisa colocolina.

DESIDERIO, TODAVIA NO SE INCORPORA.— En vista que aún no ha arreglado la renovación de su contrato con O'Higgins, Mario Desiderio, todavía no se incorpora al plantel albo. Se espera que lo haga de un momento a otro, ya que ha reiterado sus deseos de actuar en el torneo hexagonal, toda vez que la afición capitalina casi no conoce sus grandes virtudes.

ENTRENARON AYER LOS MAS ATRASADOS Y HOY SE CUMPLE LA ULTIMA PRACTICA FUERTE

En la mañana de ayer Hugo Tassara, dictó un entrenamiento en el Estadio Walter Müller para los craks que se hayan algo atrasados en su training, conjuntamente con los refuerzos. Y en la mañana de hoy se efectuará la última práctica fuerte en el mismo escenario. Posteriormente Colo Colo se concentrará en el Hotel Ritz, a la espera de su debut ante River Plate.

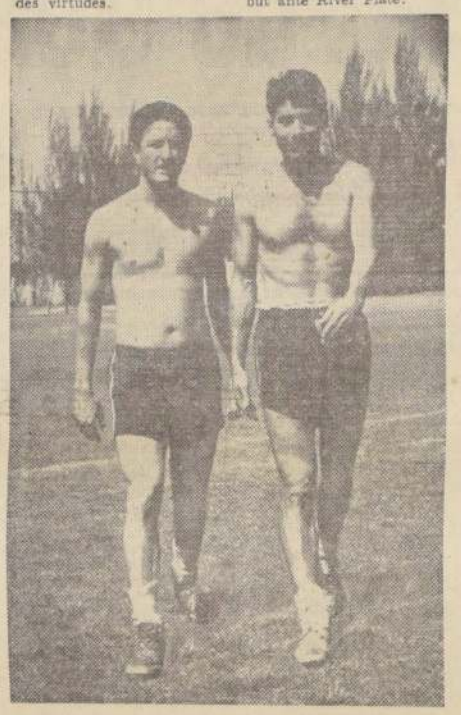

EL CALOR REINANTE no fue obstáculo para que los cracks albos entrenaran fuerte a objeto de ponerse en su mejor condición física. Jiménez y Rojas, sin camisetas, miran al lente de LA NACION.

EL MILAGRO... (De la 1a. Pág.)

resultó el bastión más sólido de la retaguardia santiaguina a lo largo del encuentro. Y, como si esto fuera poco, el paraguayo Epifanio Rojas estuvo en una mala tarde, y Zapata —que jugó enfermo—, no rindió lo que acostumbra.

En el segundo tiempo, prevalecieron estas mismas características de juego. Al asedio colectivo, Colchagua, y a la espectativa, listo para la réplica oportuna, Iberia. A los 20 minutos Escobar, con magistral tiro libre consiguió la igualdad para los visitantes. El partido, cobró mayor intensidad y colorido. Los colchaguinos, conscientes de que con el empate se libraban del descenso jugaron con mayor necín de lo que hacían, pero siempre persistiendo en atacar, Iberia, a su vez, tomó las cosas con mayor calma y se dedicó a "tibretear" y a hacer tiempo. Así las cosas, y con los sureños siempre el asedio, las mejores oportunidades de gol les pertenecieron. Pero tuvieron pésima fortuna en los remates. Rojas y Ripoll se entretuvieron demasiado con la pelota en los momentos álgidos y esas ocasiones se perdieron. A la vez, Colchagua persistió en su error de jugar por el flanco izquierdo o por el centro, en lugar de aprovechar el rendimiento de Becerra como puntero izquierdo, el mejor valor del cuadro en el ataque. Sobre los 30 minutos, el árbitro Sarkadis hizo sonar el silbato que ponía término a la brega. Sacado de su equivocación por los guardalíneas, ordenó la reanudación del partido. Hasta ese momento, el empate favorecía neto a Colchagua en la definición del descenso, ya que había trascendido la noticia de que Ovalle perdía 1—0 con San Bernardo. Y, cinco minutos después, Iberia, por intermedio de Basaure, se colocaba en ventaja. El nerviosismo hizo presa de todos los integrantes del elenco colchagüino. Y también el cansancio. Iberia asumió entonces el control de las acciones y los últimos minutos resultaron de dramatismo al rojo. Colchagua, defendiéndose como podía, e Iberia tratando de conseguir un nuevo tanto. Si éste llegaba, Colchagua se iría al descenso. Pero no llegó. Y cuando sonó el silbato del árbitro poniendo término al litigio, un inmenso suspiro de satisfacción y alivio se escapó de los 600 colchaguinos que ayer hicieron viaje especial a Santiago a alentar a los suyos. Y este suspiro se transformó más tarde en euforia general, al saberse que el lance en San Bernardo había terminado con el triunfo de los de la Maestranza sobre Ovalle por 1—0. El "gol average" favorecía entonces a Colchagua por una milésima en los cálculos: 0.682 para los del sur y 0.681, para los nortinos. Los de San Fernando tenían asegurada su permanencia en el Ascenso para 1965. Y eso era suficiente. Lo de la derrota frente a Iberia no contaba. Exito en verdad que resultó merecido por la honradez deportiva, la garra y el corazón con que luchó Colchagua en este dramático y crucial episodio para ellos.

RAUL AEDO RUIZ

MUNICIPAL, 3 - TRASANDINO, 2:

El visitante doblegó sin apelación al cuadro local

El encuentro se jugó ante muy poco público y con un calor sofocante

CANCHA: Estadio Trasandino de Los Andes.

PAGARON: 778 personas. Socios de Trasandino, 299, y de Municipal, 14.

RECAUDACION: 811 escudos.

ARBITRO: Carlos Robles, de sólo regular desempeño, ya que permitió en demasía el juego brusco.

MUNICIPAL (3): Carrasco; González, Parra y Reyes; Roa y Escobar; Velásquez, Guerra, Sierra, Orellana y Lavín. Entrenador: Valentín Beperet.

TRASANDINO (2): Compté; Holz, Peña y Varas; Angulo y Esquivel; Rojas, Barrera, Cuevas, Fulca y Rioa. Entrenador: Julio Baldobinos.

GOLES: A los 25', LAVIN al conectar de cabeza un centro desde la derecha. A los 35', LAVIN al aprovechar un rebote en el horizontal y la paralogización de la defensa contraria. Dos por cero en favor de Municipal terminó el primer tiempo. En la segunda etapa, descontó RIOS, a los 4, al tomar de cabeza un cefido centro del puntero Rojas. A los 22', empató FUICA, también de cabeza, ante un centro de Ríos. A los 44', SIERRA aprovechó un excelente pase de Escobar y se fue solo en demanda del arco; cuando salió a obstaculizarlo el arquero Compté, tranquilamente le levantó el balón por sobre su cabeza, introduciéndolo en la valla.

EXPULSADOS: A los 9' de la segunda etapa, Cuevas y Roa por agredirse mutuamente.

Ante un calor sofocante y con escaso público presente, se jugó el encuentro en la ciudad de Los Andes. Los avances del quinteto ofensivo visitante, crearon constante zozobra en la defensa local, que nada o poco pudo hacer para detenerlos. Esto explica entonces del porqué fuera Municipal el cuadro que terminara el primer tiempo con una cómoda ventaja de dos a cero. En la segunda fracción, el entrenador Baldovinos hizo bajar más a sus punteros, con el fin de que colaborasen con su zaga extrema y de ahí entonces que Trasandino hubiese tenido un repunte en esos pasajes de la brega, repunte que le permitió empatar a dos en el marcador. Pero en los minutos finales, se confió mucho esa defensa, adelantándose en el campo, buscando quebrar esa paridad. Pero fue un error mayúsculo, ya que el centrodelantero edil, Sierra, se fue en velocidad con la pelota al recibir un magnífico pase en profundidad del mediozaguero Escobar y logró batir al guardameta local, que nada pudo hacer para impedir el tanto.

Fue un triunfo justo para Municipal e incluso, el marcador de 3 a 2 es demasiado premio para Trasandino, si tomamos en cuenta la mala faena cumplida por su defensa. (González, corresponsal.)

S. Bernardo... (De la 1a. Pág.)

acuerdo al gol average existente en ese instante le favorecía, hizo que poco a poco entrara a primar en el juego el team local, que a pesar de cumplir una labor de poca enjundia colectiva, mantuvo a Ovalle durante un buen período acorralado, con un repliegue casi total de sus filas.

Lo más lucido que mostró Ovalle en el primer período, fue sin duda su defensa, en que el back Marín, se prodigó incansablemente, tratando de suplir bien su sector y darse tiempo, a la vez, para contraatacar con largos pases, que desafortunadamente para sus esfuerzos, no eran bien utilizados por sus forwards, muy en especial por Díaz, que nada de provecho hizo para su cuadro. Otro elemento que fue poco menos que punto muerto en el ataque ovallino fue su centrodelantero Escalona, de una lentitud manifiesta.

Ya en la segunda fracción y con un jugador más que San Bernardo, por expulsión de Campos, se pensó y con razón, que Ovalle adelantaría sus hombres en procura de un tanto a su favor. Esto efectivamente realizó, notándose que Marín, Puché, e incluso, Godoy, su lateral derecho, dejaron su posición habitual durante un buen período, cooperando con sus delanteros, que, sin embargo, no inquietaron mayormente al meta Kuzmanic. Pero fue justamente a los 27 minutos de la etapa de complemento y cuando aún estaban las cosas cero a cero, Ovalle anotó un tanto a su favor por intermedio de Gallardo, que el árbitro cobró de inmediato. Pero ante los reclamos de los jugadores de San Bernardo, que aducían off-side de un forward nortino, éste consultó al guardalíneas de ese sector, que había levantado la bandera en forma vacilante en la jugada indicada y anuló el gol, que incuestionablemente envió al foso al team del norte.

Este tanto que no se validó para Ovalle, fue decisivo para su desempeño posterior, ya que a partir de ese instante comenzó a demostrar un nerviosismo evidente.

Esto aprovechó San Bernardo, que nada tenía que perder, para acentuar su juego y empezar a lucir en parte su juego habitual.

Ovalle una vez que recibió la estocada del tanto local, entró a jugarse el todo por el todo, ya que en esta parte del match, supieron de parte de su público adepto, que en el Estadio de la U. Técnica, Iberia y Colchagua empataban, situación que les hacía descender.

Sorprendió el pitazo final a Ovalle atacando improbamente con todos sus efectivos y a veces con rudeza, en procura del tanto del empate, que desafortunadamente para sus intenciones, no llegó.

La forma en que cayó Ovalle, sin embargo, dejó en sus numerosos parciales la sensación que sus jugadores se dieron enteros, como en efecto fue, en pos de un mejor resultado, que no logró.

Carlos Bonilla V.

Santiago Wanderers ganó 3 por 1 en Antofagasta

ANTOFAGASTA, 10 (Homero Avila, Corresponsal).— 3 por 1 venció Santiago Wanderers de Valparaíso a la selección local, en un encuentro amistoso esta tarde en el Estadio Regional.

Ante el árbitro Alberto Vásquez, los equipos alinearon con los siguientes jugadores:

WANDERERS (3): Olivares; Acevedo, Raúl Sánchez y Herrera; Salinas y Cantattore; Méndez, Haroldo, Alvarez, Cabrera y Hoffmann.

ANTOFAGASTA (1): Muñoz; Jáuregui, Terrazas y García; Caldimonti y Karic; Pácz, Farías, Veas, Arancibia y Barraza.

LOS GOLES: A los 11 minutos, MENDEZ, al aprovechar un mal rechazo de la defensa contraria. A los 5 y 24 minutos de la segunda etapa, CABRERA. Descontó para los locales ARANCIBIA, a los 14 minutos.

Fue un encuentro que contentó a los 10.443 aficionados que dejaron en boletería Eº 12.873,75, ya que el elenco visitante, dando una clara demostración de buen fútbol, amagó en todo momento la posibilidad de los locales. A los 35' del tiempo complementario, el arquero Olivares, al sufrir un encontrón casual con un atacante rival, debió ser sacado del campo de juego con un principio de conmoción cerebral, lo que obligó, posteriormente, que fuera internado en el hospital de esta ciudad.

En la noche, los integrantes de la delegación porteña ofrecieron una comida de despedida al zaguero central Raúl Sánchez, en los comedores del Hotel de Turismo. El jugador viaja mañana, vía LAN-CHILE, con destino a Santiago, y el resto del equipo proseguirá su jira a la zona norte del país.

L. ROSSEL, 3 - SAN ANTONIO, 0:

SAN MARTIN, EL ARTILLERO DEL ASCENSO, HIZO LOS TRES GOLES

Categórico el triunfo del equipo vicecampeón

CANCHA: Estadio Municipal de San Antonio.

PAGARON: 1.424 personas. Socios de San Antonio Unido 592, y de Lister Rossel 3.

RECAUDACION Eº 1.083,65.

ARBITRO: Luis Jiménez. No tuvo mayores problemas para salir airoso en un compromiso que no tuvo alternativas muy sobresalientes.

LISTER ROSSEL (3).— Fuentes; Amigo, R. Parada y Aguilar; G. Parada y Tapia; Cofré, Méndez, Giarrizo, San Martín y Avila. Entrenador, Guillermo Báez.

SAN ANTONIO UNIDO (0). — Acevedo; Cornejo, Pavez y Guevara; Ribost y Landeros; Gutiérrez, Portillo, Campos, Díaz y Clavijo. Entrenador, Gracián Miño.

GOLES.— En el primer tiempo no hubo. En la segunda fracción, a los 2' SAN MARTIN de cabeza, luego que el balón había dado en el horizontal. A los 8, SAN MARTIN, al efectuar una excelente pared con Giarrizo, quedó sólo ante el arco rival y con tiro bajo y débil, batió a Acevedo. A los 24' SAN MARTIN, tomó una pelota sobre la carrera y desde fuera del área disparó cruzado, anidando la pelota en las redes.

Fue un partido que sirvió para justificar plenamente la condición de vicecampeón del Ascenso del cuadro sureño. En todo momento supo llevar zozobra sobre el arco contrario. Sólo el buen comportamiento del arquero local, hizo que el primer tiempo terminara con el marcador en blanco. En la segunda etapa, se cansaron los ágiles y defensores porteños y ahí, Lister Rossel no tuvo inconveniente para demostrar en cifras su amplio dominio. En síntesis un partido sin atrayentes y con un sólo equipo de fuste en la cancha, Lister Rossel (Manuel González, corresponsal).

MATEMATICAS HUNDIERON A OVALLE

Lugar	Equipo	PJ.	PG.	PE.	PP.	GF.	CC.	Ptos.
1º	O'HIGGINS	36	22	9	5	62	39	53
2º	L. ROSSEL	36	17	15	4	70	39	49
3º	TEMUCO	36	17	10	9	61	42	44
4º	SAN ANTONIO	36	18	6	12	57	42	42
5º	TRASANDINO	36	16	7	13	54	54	39
6º	ÑUBLENSE	36	12	12	12	57	57	36
7º	S. BERNARDO	36	10	13	13	34	40	33
8º	U. TECNICA	36	12	8	16	53	62	32
9º	LUIS CRUZ	36	9	13	14	36	43	31
10º	IBERIA	36	11	8	17	53	64	30
11º	MUNICIPAL	36	9	11	16	44	54	29
12º	COLCHAGUA	36	8	9	19	43	63	25
13º	OVALLE	36	8	9	19	45	66	25

GOL AVERAGE

DEPORTES COLCHAGUA 0,682
OVALLE FERROVIARIOS 0,681

LISTO EL... (De la 1a. Pág.)

Estos se enfrentarán en Schwager y Lota. Los equipos jugarán todos contra todos en cada serie, por puntos y se clasificarán para las finales los ganadores de cada serie y los segundos disputarán el tercer lugar.

La reunión inaugural será en el Estadio de Huachipato, el sábado 23 de enero, con el siguiente programa: Rengo con Viña del Mar; Santiago enfrenta a Tocopilla y queda libre Huachipato.

El resto del fixture, es el siguiente:

Domingo 24, Estadio Schwager: Puente Alto-La Serena y Cadetes-La Unión; queda bye Schwager.

Lunes 25, Estadio Huachipato: Rengo-Santiago y Huachipato-Tocopilla.

Martes 26, Estadio Schwager: Cadetes-La Serena y Schwager-Puente Alto.

Miércoles 27, Estadio El Morro: Viña del Mar-Tocopilla y Huachipato-Santiago.

Jueves 28, Estadio Lota: Puente Alto-La Unión y Schwager-La Serena.

Viernes 29, Estadio El Morro: Viña del Mar-Santiago y Huachipato-Rengo.

Sábado 30, Estadio Lota: Cadetes-Puente Alto y Schwager-La Unión.

Lunes 1º, Estadio Huachipato: Tocopilla-Rengo y Huachipato-Viña del Mar, y en el Estadio Schwager: La Serena-La Unión y Schwager-Cadetes.

El miércoles 3 de marzo, en el Estadio Las Higueras, de Huachipato, se realizará la jornada final del certamen, con la disputa del título de campeón y del tercer lugar, de acuerdo a las bases ya anunciadas del certamen.— (JUAN JULIA, corresponsal.)

FUTBOL INTERNACIONAL
CAMPEONATO HEXAGONAL
PROXIMO MIERCOLES
ESTADIO NACIONAL
20 hrs. SANTOS v. U. CATOLICA
22 hrs. R. PLATE v. COLO COLO

PRECIOS DE LOCALIDADES:

Tribunas bajo Marquesina	Eº 10,—
Tribunas numeradas fuera marquesina ..	7,—
Tribunas numeradas pista	6,—
Tribunas numeradas Andes	5,—
Tribunas laterales	4,—
Galerías	2,40
Socios de Colo Colo, U. de Chile y U. Católica	1,50

VENTA DE LOCALIDADES:

A partir de mañana martes, en las sedes de los clubes: U. de Chile, Santa Lucía 240; Colo Colo, Cienfuegos 41; U. Católica, B. O'Higgins 357-A, e Inmobiliaria Colo Colo, Agustinas 858, local 159.

ABONOS:

Los interesados podrán adquirir en los locales más arriba indicados los abonos correspondientes para las siete fechas, todas dobles, que restan de este sensacional campeonato internacional.

COLO COLO
PRUEBA JUGADORES TEMPORADA 1965

Los jugadores que deseen incorporarse a las diferentes series cadetes, deben presentarse al Estadio Colo Colo (Vicuña Mackenna, Paradero 8), con equipo, a los entrenadores señores Pedro Morales y Luis Torreblanca, en los días y horas indicados:

Martes.— 15 horas. Jugadores nacidos años: 1949-50-51-52
Miércoles.— 15 horas. Jugadores nacidos años: 1949-50
Viernes.— 15 horas. Jugadores nacidos años: 1945-46-47-48

LA GERENCIA

EN PUENTE ALTO:

RICARDO VIDAL VENCEDOR DE CIRCUITO "LOS BALNEARIOS"

Una nueva victoria, para el mejor fondista nacional, en la prueba que era acto oficial de aniversario de la Ilustre Municipalidad.

Con todo éxito y una nueva victoria del mejor fondista nacional, Ricardo Vidal, se realizó ayer en Puente Alto el Circuito "Los Balnearios", que organizara la Liga Atlética de Puente Alto, con el auspicio de la Municipalidad de Puente Alto, como uno de los actos en festejo de los 67 años de vida de la Corporación edilicia de esa comuna.

Participaron en la prueba, que se desarrolló sobre una distancia de 12 kilómetros, 24 fondistas de toda la zona central, y varios elementos novicios, que actuaron sólo sobre 5.000 metros de la localidad puentealtina.

El triunfo, como está dicho, correspondió al esforzado especialista de Universidad Católica, Ricardo Vidal, el que superó por un margen claro a Oscar Paillén, de Suplementeros; Luis Correa, de la ETCE, y Alberto Zamudio, también de Suplementeros, sus más cercanos rivales.

Los participantes partieron del Estadio Municipal, y realizaron el recorrido previamente elaborado por las autoridades de la competencia.

Gran público los despidió desde el campo deportivo, y se apostó a lo largo del recorrido a cumplir por los fondistas. La carrera finalizó con una vuelta dentro del Estadio, y los espectadores premiaron con aplausos el esfuerzo de los corredores que cubrieron la prueba en un clima calurosísimo.

Este aspecto influyó, indudablemente en el tiempo registrado por los primeros en llegar a la meta, ya que la marca de Vidal no es de gran jerarquía.

La posición de los competidores fue la siguiente:

1º Ricardo Vidal (UC), 47'34"9|10.
2º Oscar Paillán (Sup.), 48'35"7|10.
3º Luis Correa (ETCE), 48'44"4|10.
4º Alberto Zamudio (Sup.), 49'26".
5º Pedro Gómez (GC), 50'29".
6º Juan Ulloa (Colo Colo), 50'35".
7º Ramón González (GC), 51'54".
8º José Baeza (GC), 52'09".
9º Jorge Alarcón (ETCE), 56'30".

Los 22 primeros en llegar a la meta recibieron hermosos premios donados por la I. Municipalidad y el comercio y la industria de la comuna.

(Mario Silva, corresponsal)

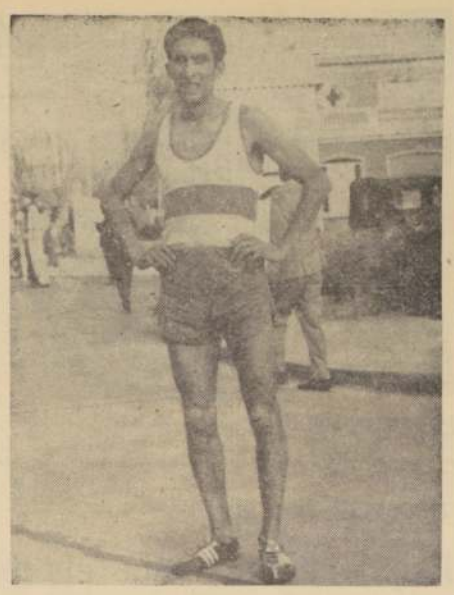

RICARDO VIDAL

Torneo de Baby-Fútbol en el Club Comercio Atlético

En el gimnasio del Club Comercio Atlético, Gálvez al llegar a Avenida Matta, se dará comienzo hoy al torneo de baby fútbol de La Amistad, que organiza la entidad dueña de casa. El programa elaborado para esta jornada inaugural comprende los partidos siguientes:

19.30 horas: Banco de Crédito B. con Los Amigos.
20.30 horas: Banco de Crédito A con Banco Sudamericano.
21.30 horas: Los Masters con Comercial Matta.
22.30 horas: Cóndor con Los Explosivos.

Primero hubo alegría y luego pena en el camarín de Ovalle

En pocos minutos los jugadores, entrenador y dirigentes de Ovalle Ferroviarios experimentaron diferentes reacciones, al conocer el resultado que daba como derrotados a los jugadores de Colchagua, su otro acompañante de dolor en estas últimas fechas. Una vez en los camarines todavía indecisos y con la duda de saber en definitiva, quienes serían los que deberían hacer abandono de la división de ascenso. Los jugadores en su mayoría y Donato Hernández en especial, que los ha dirigido en las cuatro últimas fechas, se miraban esperando conocer a ciencia cierta qué suerte les había correspondido. Algunas palabras y cálculos rápidos que hicieron creen a los nortinos que ésta les favorecía y dieron de inmediato rienda suelta a su contenida alegría, que se manifestó en mutuas congratulaciones y risas.

Por informaciones posteriores dadas por radio y lcálculos más serios, hicieron cambiar de inmediato los rostros alegres por otros en que la pena y las lágrimas fueron primeras figuras.

En estos momentos LA NACION se acercó hasta donde se encontraban algunos jugadores, requiriendo sus opiniones. El primero en dárnosla fue Recabarren que es una figura conocida, tanto que ha pasado por Ferrobádmiton, Colo Colo y Green Cross. Este manifestó: "No sé que pensar en el torneo anterior estuvimos peleando el campeonato y ahora esto. Desgraciadamente, parece que la suerte nos ha perseguido este año de tal forma que el gol que se nos anuló hoy y que fue totalmente legítimo, nos impidió salir adelante, ya que con el empate nos salvábamos.

Yo sólo deseo ahora, que se postule de nuevo, y con ello se pueda continuar actuando en la División de Ascenso".

Al lado nuestro, con la cabeza tomada con sus dos manos estaba Godoy, quien queriendo hablar, no pudo hacerlo ante la intensa emoción que lo embargaba.

Los dirigentes de Ovalle trataban de sobreponerse y mostrar una apacible tranquilidad, que en contra de sus intenciones, no se hacía presente. El más afectado era Luis Pizarro, que ya más sereno nos expresó: Vamos a postular de nuevo al Torneo de Ascenso, ya que razones para ello tenemos de sobra. Ovalle es una de las mejores plazas en lo económico y que a pesar de estar nuestro cuadro en los últimos lugares, esto no fue mayormente negativo para que el público local que se ha identificado con Ovalle Ferroviario lo acompañe en gran número hasta su estadio. Hemos tenido el ofrecimiento de varias entidades deportivas de Ascenso y de Primera División para contar con su voto, cuando presentemos de nuevo nuestra postulación".

Coincidentes con esta opinión estuvieron la totalidad de los dirigentes de Ovalle que acompañaron al cuadro hasta San Bernardo. Pedro Barrios se agregó a los anteriores: "Lucharemos con interés y con razones, ya que Ovalle respalda en todo a nuestra institución deportiva."

Sin goles el match de U. Técnica con Luis Cruz

El último match del torneo de Ascenso de 1964, fue el que disputaron anoche, en el campo del cuadro colegial, los conjuntos de Universidad Técnica y Luis Cruz, de Curicó. Dirigió el juego Víctor Aeloiza, y el resultado fue un empate sin goles.

El match fue presenciado por escaso público, dado que el grueso de los asistentes se retiró del estadio poco después de finalizar el match entre Iberia y Colchagua, que, pese al triunfo del equipo catalán, marcó la salvación de la representación del fútbol colchagüino.

Cuadro de honor

II División

TEMUCO: Miranda.
ÑUBLENSE: Latallaga.
LISTER ROSSEL: San Martín.
SAN ANTONIO UNIDO: Cornejo.
IBERIA: G. Silva.
COLCHAGUA: Becerra.
SAN BERNARDO CENTRAL: Romo.
OVALLE: Marín.
TRASANDINO: Angulo.
MUNICIPAL: Sierra.
LUIS CRUZ: Riú.
UNIVERSIDAD TECNICA: Herrera.

KUZMANIC, EN Eº 15 MIL PASA A SAN FELIPE

En 15 mil escudos es transferido el arquero de San Bernardo Central, Kuzmanic, a U. San Felipe. Las partes están de acuerdo para la transacción y únicamente falta la firma de los documentos respectivos. Ello debe producirse en el día de hoy. De esta manera, con la conquista de Kuzmanic el cuadro sanfelipeño inicia una etapa de renovación de valores, para efectuar una mejor campaña que la realizada por su elenco de honor en la última competencia.

Para club "Tritón" fue el torneo de caza submarina

Con gran número de competidores y regulares condiciones del mar, agua muy turbia, se llevó a efecto ayer en la rada de Quintero, el primer torneo de caza submarina del presente año, competencia que fue organizada por el Club Tritón de la misma localidad y supervigilada por la Federación Chilena de Actividades Subacuáticas.

El triunfo por equipos correspondió en primera y segunda categorías a los representantes del club organizador. Fueron escoltados en la por Casa de Moneda y en segunda por los representantes del Deportivo Nacional.

Por primera vez se aplica en este tipo de torneos la nueva modalidad reglamentaria, de actuar en parejas, o sea, abandonándose el sistema antiguo de competencia individual.

Los resultados generales del certamen fueron como sigue:

1a. categoría: 1.o la pareja del Club de Yates de Quintero, integrada por Claudio Castro y Ramón Fuenzalida con 4.250 puntos, que corresponden a un kilaje de peces de 3.250.

2.os Casa de Moneda de Santiago, formada por Heinz Walter y Eduardo López con 3.000 kilos y 2.500 puntos.

En segunda categoría:

1.os Club de Yates de Quintero, formada por Juan Conrada y Ricardo Rieldel con 23.750 puntos y segundos Deportivo Nacional, Arturo Aspee y Jorge Banderas, con un total de para ambos de 14.750 puntos.

Manuel Molina ganó el omnium ciclista

Con que se dio comienzo ayer en San Eugenio a la temporada en pista

No correspondió a las expectativas la reunión con la cual el deporte pedalero santiaguino daba comienzo a su temporada oficial en pista. Al Velódromo Ferrobádminton de San Eugenio, atraído por la novedad, concurrió ayer un buen número de espectadores, pero el programa, en líneas generales, resultó pobre y de poco colorido, por el escaso número de competidores. Tal fue el ausentismo en tal sentido que la prueba para Novicios no pudo realizarse, por escasez de corredores.

Vencedor de la competencia básica de la tarde, el "Match Omnium" de tres pruebas, fue Manuel Molina, del Club Ciclista Ferriloza - Conchalí y de las otras dos pruebas restantes, Hugo Rubio, del Cóndor, y Juan Riveros, de Green Cross.

Los resultados generales de la jornada fueron los siguientes:

CUARTA CATEGORIA: 1.o Hugo Rubio (Cóndor), 2.o Juan Keger (Mademsa) y 3.o Fernando Ruiz (Ferriloza. Conchalí).

TERCERA CATEGORIA: 1.o Juan Riveros (Green Cross), 2.o Fernando Pérez (Ferriloza - Conchalí) y 3.o Arturo León (Audax Italiano).

TODO COMPETIDOR: Match Omnium. Primera prueba: Kilómetro a Reloj: 1.o Modesto Arizabalo (Bata). Segunda Prueba: Australiana: 1.o Manuel Molina (Ferriloza. Conchalí). Tercera prueba: 20 Kilómetros: 1.o Roberto Castillo (Ferriloza - Conchalí). Clasificación General: 1.o Manuel Molina (Ferriloza - Conchalí), con 8 puntos; 2.o Modesto Arizabalo (Bata), con 8 puntos; 3.o Manuel Donoso (Centenario), con 6 puntos; 4.o Agustín Herrera (Centenario), con 5 puntos; 5.o Roberto Castillo (Ferriloza - Conchalí), con 5 puntos y 6.o Eduardo Rojas (Green Cross), con 1 punto.

Fútbol en el Mundo:

Ni con Di Stéfano y en su casa, ganó Español al modesto Córdoba

MADRID, 10 (UPI).— Jornada inamovible en los primeros puestos de la Primera División: todo quedó igual que estaba desde la jornada anterior.

Real Madrid sigue ocupando el primer puesto, seguido por Zaragoza y Atlético de Madrid.

Otro tanto puede decirse en los últimos lugares, donde Coruña, pese a su victoria de hoy frente a "Betis", sigue ocupando el farol rojo de la tabla. El Oviedo, que hoy también perdió por 3-0 frente al Atlético de Bilbao, también ve comprometida su situación, quedando ambos en tan difícil posición que, faltando aún 13 jornadas para finalizar el torneo, puede contárseles como candidatos seguros para el descenso.

En la jornada de hoy, 17a. del torneo, los encuentros fueron normales en general, destacándose únicamente la derrota del "Español" en su campo, frente al modesto Córdoba. La derrota españolista se produjo justo en el partido de reaparición del argentino Alfredo Distéfano, quien permaneció durante cuatro semanas inactivo por causa de lesión. El tropiezo fue grave, por cuanto, además, la derrota se produjo por el abultado tanteo de 4-2.

Otra derrota en campo propio fue la registrada en Murcia, donde el titular salió derrotado por 1-0 por el Zaragoza. La victoria zaragozana estaba prevista, dada la diferencia que hay entre uno y otro equipo, y viene a demostrar que el Zaragoza no quiere perder contacto con el líder, el cual está dispuesto a disputar el título.

Tal vez el partido más interesante de la jornada fue el disputado en Madrid entre Atlético de Madrid y Barcelona. El triunfo correspondió a los locales por 3-2, después de haberse anulado un gol a cada equipo. Ambos equipos jugaron bien, y, lo precario del tanteo sirvió para llevar el nerviosismo a los espectadores.

El encuentro Español-Córdoba —jugado por la mañana— sorprendentemente terminó con la victoria forastera por 2-4. Pese al dominio ejercido por los españolistas, el Córdoba supo aprovechar mejor las ocasiones y la prodigalidad en el disparo de sus delanteros le dio un merecido triunfo.

Los veinte últimos minutos fueron de intenso dominio cordobesista. Los goles cordobeses fueron marcados a los 40 minutos, por el interior derecho Juanín, al ejecutar un penal; a los 78 minutos por Cabrera, extremo izquierdo ,en jugada personal; a los 81, por el defensa derecho Simonet, de potente disparo desde lejos, y los del Español, a los 51 minutos, por el extremo izquierdo Martínez, y a los 89 minutos, por el medio izquierdo Ramírez. La reaparición de DiStéfano no fue afortunada, ya que acusó lentitud y su labor no pasó de discreta.

En Sevilla, el titular andaluz venció a Elche por el precario tanteo de 1-0. El Sevilla dominó el encuentro; pero sus avances adolecieron de falta de control, por lo que en la mayoría de las veces fueron ineficaces. Mientras tanto, los ilicitanos organizaron una buena defensa, que a punto estuvo de darle el triunfo apetecido. El gol fue conseguido a los 66 minutos por el interior derecho Areta.

En partido nocturno que se disputó en Las Palmas, el Real Madrid empató a un tanto con el equipo local, con lo cual los "merengues" siguen encabezando la tabla de posiciones, con tres puntos de ventaja sobre el Atlético de Madrid.

Los resultados de los partidos de hoy en la 17a. rueda de la Liga Española de Fútbol.

PRIMERA DIVISION: Atlético de Bilbao-Oviedo, 3—0. Atlético de Madrid-Barcelona, 3—2. Coruña-Betis, 1—0. Español-Córdoba, 2—4. Las Palmas-Real Madrid, 0—0. Levante-Valencia, 2—1. Murcia-Zaragoza, 1—2. Sevilla-Elche, 1—0.

SEGUNDA DIVISION.— Grupo Norte: Burgos-Badalona, 3—0. Celta-Pontevedra, 0—1. Europa-Real Sociedad, 2—1. Gijón-Indauchu, 3—1. Langreo-Osasuna, 3—2. Orense-Baracaldo, 4—1. Real Unión-Hospitalet, 2—0. Sabadell-Santander, 4—2.

SEGUNDA DIVISION.— Grupo Sur: Cádiz-Constancia, 3—1. Ceuta-Abarán, 1—0. Granada-Málaga, 2—2. Hércules-Calvo Sotelo, 2—0. Huelva-Algeciras, 2—0. Mallorca-Tenerife, 1—0. Onteniente-Mestalla, 0—2. Valladolid-Melilla, 2—1.

TABLA DE POSICIONES

PRIMERA DIVISION:

1.o Real Madrid, 27 puntos; 2.os: Atlético de Madrid y Zaragoza, con 24; 4.o Valencia, 19; 5.os: Barcelona y Córdoba con 18; 7.os: Sevilla y Las Palmas, con 17; 9.os: Betis, Elche, y Atlético de Bilbao, con 16; 12.os: Español y Levante, con 14; 14.o Murcia, 12; 15.o Oviedo, 11; y 16.o Coruña, 9 puntos.

SEGUNDA DIVISION

(Grupo Norte)

1.o Pontevedra, 27 puntos; 2.o Sabadell, 22; 3.o Gijón, 21; 4.o Real Sociedad, 20; 5.os: Indauchu y Santander, con 18; 7.o Orense, 17; 8.os: Celta y Burgos, con 16; 10.os: ...let, con 15; 12.o Osasuna, 14; 14.os: Langreo y Europa, con 13; y 16.o Real Unión, 12 puntos.

SEGUNDA DIVISION
(Grupo Sur)

1.os: Malaga y Mallorca, con 22 puntos; 3.o Valladolid, 21; 4.os: Granada y Atlético de Ceuta, 20; 6.o Calvo Sotelo, 19; 7.o Huelva, 18; 8.o Melilla, 17; 9.os: Hércule y Cadiz, 16; 11.o Mestalla, 15; 12.os: Algecira, Tenerife, y Abaran, con 14; 15.o Sonteniente, 15; y 16.o Constancia, 11 puntos.

MILAN TIENE 4 PUNTOS DE EVNTAJA

ROMA, 10.— (UPI).— Resultados de los partidos de hoy en la Liga Italiana de Fútbol.

Atalanta—Lazio, 1—1; Cagliari—Bologna, 0—0; Catania—Inter, 2—3; Juventus—Varese, 3—2; Mantova—Fiorentina (aplazado por neblina); Messina—Lanerossi, 0—0; Milán—Génoa, 1—0; Roma—Torino, 1—2; Sampdoria—Foggia, 1—1.

TABLA DE POSICIONES:

Milán, 28 puntos; Inter, 24; Juventus, 21; Fiorentina y Torino, 19; Bologna, 18; Roma, 16; Catania, Atalanta, Foggia y Lanerossi, 15; Carese y Sampdoria, 14; Lazio, 13; Génoa, 12; Messina, 11; Cagliari, 9; Mantova, 8.

Fiorentina y Mantova, tienen jugado un partido menos.

FUTBOL BELGA

BRUSELAS, 10 (UPI).— Resultados de los partidos celebrados hoy en la primera división de la Liga belga de fútbol: Lierse — Union St. Gilloise, 5x2; Antwerp — Anderlecht, 0x4; Diest — Berchem, 2x1; Beerschot — St. Strond, 5x0; Fc. Liege — Gantoise, 1x0; C. Bruge — Standard, 2x3; Tilleur—Beringen, 0x1.

Tabla de posiciones:

(Todos los equipos han jugado 15 matches, excepto Anderleth y Tilleur, que tienen 16 cada uno).

Anderlecht, 30 puntos; Standard, 24; Beerschot, 19; Fc. Liege, 18; Lierseet y Tilleur, 17; St. Strond, 16; Beringen, 15; C. Sbrouge y Gantoise, 13; Diests, 12; Union T. Gilloise, 11; Antwerp y Fc. Bruse, 10; Daring, 9 y Berchem, 8.

BORDEAUX PUNTERO EN FRANCIA

PARIS, 10 (UPI).— Resultado de los partidos celebrados este fin de semana en la primera división de la Liga Francesa de Fútbol:

Nimes — Valencienne, 2x1; Bordeaux — Sochaux, 1x0; Lyon y Toulon, 1x0; Rouen — Nantes, 1x3; Toullouse — Renne, 1x1; Lille — St. Etienne, 3x3; Strasborug — Sedán, 2x0; Angers — Lens, 3x1; Stade Francais — Mónaco, 3x2.

Tabla de posiciones: (todos los equipos han jugado 19 partidos):

1.o Bordeaux, 24 puntos; 2.o Valencienne, 23; 3.o Lyon, 23; 4.o Nantes, 21; 5.o Nimes 21; 6.o Sochaux, 20; 7.o Saint Etienne, 20; 8.o Strasbourg, 20; 9.o Toulon, 20; 10.o Rennes, 19; 11.o Rouen, 19; 12.o Lille, 17; 13.o Sedan, 17; 15.o Stade Francais, 17; 16.o Lens, 16; 17.o Mónaco, 16; 18.o Toulon, 12.

BENFICA GOLEO A GUIMARAES

LISBOA, 10 (UPI).— Resultados de la décimotercera rueda del Campeonato Nacional de Fútbol:

Braga — Sporting 1x3; Bénfica — Guimaraes, 4x0; Belenense — Lusitano, 2x1; Porto — Seixal, 6x0; Académica — Leixoes, 3x3; C.U.F. — Torreense, 4x1; Varzim — Setubal, 4x1.

Tabla de posiciones:

Bénfica, 23 puntos; Académica, 19; Guimaraes, C.U.F. y Porto, 19; Belenense 15; Sporting 13; Setubal, 12; Braga y Varzim, 11; Leixoes, 10; Lusitano 9; Seixal, 6; Terreense, 5.

NATACION.—

Rodrigo Iglesias ganó en 100 espalda infantiles: 1.42 7/10

Enrique Quiroz venció en 100 mariposa con 1.10.— Ante numeroso público se efectuó la competencia universitaria.

Ante un público que repletó las tribunas de la piscina de Los Leones, se efectuó en la tarde de ayer, el segundo torneo de natación de verano de la Asociación Universitaria. Se anotaron buenos registros como fueron los del infantil Rodrigo Iglesias, que se impuso con 1.42,7 en los 100 metros, espalda; Enrique Quiroz, que ganó los 100 metros, mariposa con 1.10; y Sonia Urria, que venció en 100 libres con 1.23.5. Los vencedores de las diversas pruebas fueron los siguientes:

50 metros, pecho, infantiles varones: Alfonso Cornejo, 46.3; 100 metros, espalda, damas, infantiles: Gianina Richeda, 1.59 7/10; 2a. Marcela Richardson, 1.59 8/10. 100 metros, espalda, infantiles, varones: Rodrigo Iglesias, 1.42.7. 50 metros, pecho, damas, juveniles: Gloria Navarrete, 49.9. 50 metros, pecho, damas, infantiles: Silvia Morales, 57.7. 200 metros, pecho, varones t/c: Sergio Olivares, 3.17.3; 2.o Jorge Escobar, 3.22.3. 100 metros, libre, varones t/c: Juan Arentsen, 1.3 5/10; 2.o Rolando Olivares, 1.4 3/10. 100 metros, mariposa, Enrique Quiroz, 1.10. 100 metros, mariposa, damas: Carmen Aviñó, 1.35. 200 metros, espalda, varones: Alejandro Font, 2.51 4/10. 50 metros, libres, infantiles: Luis Richardson, 44 2/10; 2.o Guillermo Castro, 46 seg. 100 metros, libre, damas: Sonia Urria, 1.23.5; 2a. Jimena Galdames, 1.29 5/10.

HIZO SUYA su prueba favorita Enrique Quiroz.

CHILECTRA premió a sus campeones

CHILECTRA PREMIO A SUS CAMPEONES.— Una gran cantidad de asociados del Club Deportivo se reunió en la sede social de la entidad para rendir homenaje a los deportistas que obtuvieron los títulos de campeones en los diversos torneos disputados por la entidad en el año 1964. El acto se desarrolló en un ambiente de gran camaradería y cada uno de los vencedores fue saludado con nutridos aplausos. En el grabado, un aspecto general del almuerzo que se sirvió previamente a la repartición de premios.

DOMINGO RUBIO: afirma que Loayza rehuye enfrentarlo. Villalón, su manager, buscó el combate, sin conseguirlo.

BOXEO AL DIA

DOMINGO RUBIO: RUBEN LOAYZA ME TIENE MIEDO

Debe pelear conmigo y no con Hernández, que lo ganó en Iquique. Dávila y Mina, pesado y mediopesado peruanos, perdieron y ganaron ante adversarios norteamericanos.

Domingo Rubio realizó una visita a nuestra redacción. El joven profesional, que en la temporada de 1964, se elevó definitivamente al primer plano del boxeo nacional, con dos bombazos, donde hizo tambalear la corona de campeón de Manuel Hernández, vino a vernos para hablar de los hombres que militan en su categoría, y dijo:

—Después de la derrota que Rubén Loayza sufrió en Iquique, su propia tierra, frente a Manuel Hernández, yo creo que no puede pretender un nuevo match con el campeón y todavía por el título. Yo le pedí a mi manager, Raúl Villalón, que me concertara un encuentro con el iquiqueño, pero tanto Loayza como su manager, Andrés Toledo, se negaron. En otras palabras, lo que yo deseo decir públicamente, es que Rubén Loayza me tiene miedo. No quiere encontrarse conmigo, sobre el ring del Caupolicán. Ni siquiera en Iquique, donde tendría muchas ventajas. A mi modo de ver, Loayza perdió su opción, con la derrota que le infligió Hernández y correspondería ahora una pelea entre yo y el iquiqueño para determinar quién es realmente el aspirante. Por intermedio de las páginas del diario de los deportistas, le reitero mi desafío a Loayza. Si de nuevo escabulle el bulto, es porque me tiene miedo.

LLEGA HOY ALEJANDRO AMMI

Por la combinación del trasandino, arriba esta noche a la Estación Mapocho Alejandro Ammi. El conocido manager argentino, que desde hace unos años cumple notables campañas con sus pupilos en nuestro medio, viaja en esta oportunidad, acompañado de su señora esposa. Ammi trae una larga lista de púgiles argentinos que participarán en la temporada que se inicia el 29 del actual, en el Caupolicán, bajo la organización del promotor Diógenes de la Fuente. Naturalmente, que en esa lista figura en primer término Hugo Rambaldi, el astro rosarino que estará en Santiago el próximo mes de febrero.

PERDIO DAVILA Y GANO MINA

LIMA, 10 (UPI). — El campeón peruano de peso pesado, Roberto Dávila (84,3 kgs.) perdió anoche por puntos con el norteamericano Hubert Hilton, en una pelea que se disputó a diez vueltas, como preliminar del combate en que el mediopesado peruano Mauro Mina derrotó a Robert Sitninato, también estadounidense.

El match entre Dávila y Hilton fue parejo e intensamente disputado y muchos espectadores estuvieron disconformes con el fallo, el que juzgaron debió ser un empate.

Hilton se mostró muy valiente y respondió al ataque de Dávila, y en la última vuelta, de acciones muy violentas, ambos púgiles intercambiaron golpes de continuo, llevando la mejor parte el norteamericano.

El público premió las virtudes de Hilton con prolongados aplausos.

ALEJANDRO AMMI: viene cruzando la cordillera para llegar esta noche a Santiago.

REINALDO SOLARI:

Esquí chileno está cumpliendo con todas las exigencias del Mundial

Extrañeza por las declaraciones hechas en Wengen, Suiza, por Marc Hodler, presidente de la Federación Internacional de Ski (FIS), en el sentido de que si Chile no cumple con los requisitos preliminares se le aplazaría como sede del Mundial de ese deporte para 1970 en vez de 1966, mostró Reinaldo Solari, presidente de la Federación Chilena y miembro del Comité Organizador Chileno del Mundial de Esquí.

Interrogado por UPI sobre dichas declaraciones, el dirigente chileno manifestó: "Aun cuando no hemos recibido ninguna comunicación respecto a las declaraciones hechas en Suiza por Hodler, estamos completamente tranquilos". Luego agregó: "Estamos cumpliendo hasta el momento todo el plan de trabajo preliminar exigido por la Federación Internacional a fin de preparar en buena forma las canchas y demás instalaciones en que se llevará a efecto en 1966 el Campeonato Mundial de Esquí".

Solari anunció asimismo, que los dirigentes nacionales esperaban la visita de los inspectores de la FIS para la fecha fijada, a fin de que se impongan en el terreno "de la seriedad de nuestras observaciones y del cumplimiento exacto de los acuerdos del organismo internacional para este Campeonato". Añadió Solari, que a fines del presente mes de enero se hará una visita con autoridades y periodistas, tanto nacionales como extranjeros, a los terrenos de Portillo, "a fin de que en el campo mismo puedan apreciar la magnitud de los trabajos ya hechos, y los planes que tenemos para cumplir en cada uno de los casos y en los plazos determinados los restantes trabajos inherentes a la buena realización del citado certamen".

CONCURSO HIPICO:

Gran Premio Ciudad de Quillota fue para Darwinson Sotomayor

Finalizó ayer en el jardín de saltos de la Escuela de Caballería de Quillota, el concurso hípico de verano, organizado por la institución dueña de casa, el que se efectuó ante una nutrida concurrencia de público.

La prueba principal de este evento, denominada Gran Premio Ciudad de Quillota, fue ganada por el capitán de la Escuela de Carabineros, Darwinson Sotomayor, montando su caballo "Short Boy".

Los resultados generales de las dos fechas que duró la competición, son los siguientes:

TERCERA CATEGORIA

1º Mein Loewe, Santiago Paperchase Club, en "Mercury".

2º Cecilia Rojas, Universidad Católica, en "Atila".

PRUEBAS JUVENILES

1º Juan Ortúzar, Universidad Católica, en "Atila".

2º Rodolfo Astaburuaga, Universidad Católica, en "Cobre II".

PRUEBAS DE BARRERAS

Luego de un triple empate en el primer puesto, tuvo el siguiente resultado:

1º Capitán Luis Santos, Regimiento Cazadores, en "Sagitario", con 0 falta.

2º Augusto Jimeno, de Universidad Católica, en "Quirón", con 4 faltas.

2º Eduardo Schilling, del Valparaíso Paperchase Club, en "Rumbera", con 4 faltas.

SEGUNDA CATEGORIA

1º Pelayo Izurieta, Regimiento Coraceros, en "Rubí", cero falta y 82 segundos.

2º Luis Labbé, Escuela de Carabineros, en "Entorchado", cero falta, y 87 segundos.

PRUEBA POR EQUIPOS

1º Regimiento Cazadores, integrado por Gustavo Loyola, Joaquín Larraín, Fernando Mena y Luis Santos.

2º Escuela de Caballería.

3º Regimiento Coraceros.

CUARTA CATEGORIA

1º Capitán Manuel Rodríguez, Regimiento Coraceros, en "Bossa Nova", con 45 segundos.

2º René Varas, Escuela de Carabineros, en "Lily Ben", con 46 segundos.

PRUEBA DE RELEVOS

1º Escuela de Carabineros, integrado por Luis Labbé, Pilo Larrondo, René Varas y E. Salgado, con ocho faltas y 4 minutos 51 segundos.

2º Regimiento Coraceros, integrado por Pelayo Izurieta M., Mario Fuentes, Pedro Escobar y Pelayo Izurieta C., con doce faltas y 5 minutos 1 segundo.

SELECCION NACIONAL

1º Capitán Darwinson Sotomayor, Escuela de Caballería, con 25 faltas y 4 minutos 19 segundos 3/5, montando a "Short Boy".

2º F. Mena, del Valparaíso Paperchase Club, con 31 faltas y 4 minutos 19 segundos y 4/5, montando a "Alacrán".

PRUEBA PARA DAMAS

1º Bárbara Barone, de Universidad Católica, en "Cobre II".

2º Eliana Fuentes, del Regimiento Coraceros, en "Rescoldo".

TERCER MONUMENTAL DE FUTBOL DE LOS BARRIOS CCU:

Quedaron Ayer Clasificados los Cinco Semi-Finalistas

Diez bravos partidos llevaron a miles de fanáticos a las canchas

Miles de personas acudieron ayer, tanto en Santiago como en provincias, para presenciar los partidos que, por los cuartos de finales del Campeonato Monumental de Fútbol de los Barrios, que auspicia la CIA. DE CERVECERIAS UNIDAS, se realizaron tanto en Santiago como en provincias.

Es enorme el entusiasmo con que la masa sigue la realización de estos partidos, donde ayer quedaron clasificados los cinco "grandes", para disputar las semifinales y finales en la disputa del título, lo que en realidad es impresionante, ver cómo concurren a los campos de juegos para animar a sus favoritos, comunas enteras.

RIOSECO VENCIO AL FLAMENGO: 1x0

En San José de Maipo, ante un público de 2.500 personas que repletó el Estadio Municipal, con una recaudación de 750 escudos (record en esa localidad para partidos de esta naturaleza), el club local, Dr. Alfredo Rioseco, eliminó al Flamengo, de San Miguel, tras un intenso partido, por la cuenta mínima. El triunfo fue celebrado por todo el pueblo.

PUDAHUEL GANO A MOLINO SAN PEDRO

En Rancagua, ante un marco impresionante de público, el Deportivo Pudahuel, de Las Barrancas, se impuso en un gran partido al Campeón de 1963, Molino San Pedro. El match oficial fue empatado a cero, pero en los tiempos complementarios, se impuso el Pudahuel 1x0, con gol de Covarrubias. San Pedro quedó eliminado del torneo.

BRITANIA ELIMINO AL VEGA-MERCADO

El Deportivo Britania eliminó en su cancha al Campeón de Los Barrios de Rancagua, Vega-Mercado. El match oficial fue empatado a dos goles por lado. En los tiempos complementarios, Britania logró el triunfo al conquistar un tanto por cero, de sus rivales.

GOLEO EL TROPEZON A SANTIAGO WATT: 6x1

Ante cinco mil personas, que repletaron el Estadio Zambrano, el Campeón Autobusero, Línea Tropezón, se impuso al Santiago Watt, de Talca, por la cuenta de 6-1. Fue un match fácil para los autobuseros, cuyo score refleja lo que aconteció en la cancha.

ANTONIO CABELLO GANO A PORTEÑOS

Finalmente, en el Estadio O'Higgins, de Valparaíso, el Antonio Cabello, de Santiago, se impuso en un gran partido, y ante el Estadio repleto de aficionados (5.677 personas), al Jorge Washington, por el score de 3-2, en un emotivo partido.

VENCIERON A TALQUINOS.—Elenco del Deportivo Línea Tropezón, representante del gremio Autobusero de Santiago. Ayer se anotó la victoria más contundente del Campeonato Monumental de Fútbol de Los Barrios, que auspicia la Cía. de Cervecerías Unidas, al golear 6x1, al Santiago Watt, de Talca. Concurrieron más de cinco mil personas.

EL CAMPEON A LA ARGENTINA

Los grandes "Premios CCU", ya esperan a los campeones del Tercer Monumental de Fútbol de Los Barrios, cuyos cuartos finales se jugaron ayer con miles de espectadores en las canchas que siguen con expectación el desenlace final del certamen.

Como se sabe, y se ha hecho en los dos torneos anteriores, el club que resulte Campeón del Monumental de Fútbol CCU, deberá viajar con su título a la República Argentina, para representar a Chile en torneos internacionales de Mendoza y San Juan, donde ya, tanto San Adolfo, de San Bernardo, como Molino San Pedro, de Rancagua, han dejado muy en alto el prestigio de nuestro fútbol popular.

Además de este gran premio, de índole internacional, los otros clubes obtendrán valiosos premios, que ya están en poder del Comité Ejecutivo. Lo importante ahora, entre los cinco semifinalistas que quedaron clasificados ayer, es lograr tan preciado galardón que le da fama, no sólo de resonancia nacional sino que internacional.

La gran final ya se acerca. Es la fiesta máxima del Fútbol de Los Barrios, donde "dos guapos" tendrán este honor, después de contiendas donde participaron 1.200 clubes desde Talca a Valparaíso. Eso, lógicamente, reunirá en torno a la gran final y disputa del título a miles de aficionados, como ha ocurrido en años anteriores.

YA SE PREPARA EL PRIMER NACIONAL CCU; UN LLAMADO

La enorme envergadura que ha tomado este Campeonato, el más grande de los realizados en nuestro país, ha logrado que, en 1965, se lleve a cabo el PRIMER CAMPEONATO NACIONAL DE FUTBOL DE LOS BARRIOS CCU, con mayores estímulos a los vencedores.

Tal es el entusiasmo, que ya existen peticiones de ingreso de nuevas Ligas, entre ellas las de Obreros Municipales y de la Construcción. Una Comisión especial prepara en estos días las bases del gran certamen nacional que se extenderá hasta Antofagasta, por el norte, y Concepción, por el sur. Por tal motivo, se informa a las ligas particulares y clubes en general, no sólo de Santiago, sino que de todo el país, solicitar los antecedentes por medio de notas a Echaurren 30, Santiago, sede del Comité Ejecutivo Nacional CCU.

LOS SEMIFINALISTAS

Santiago impuso su buen fútbol, al obtener cuatro victorias en los cuartos finales del Monumental CCU, efectuada ayer, tanto en provincias como en la capital. Clasificados para las semifinales, a cumplirse el domingo próximo, quedaron los siguientes clubes:

1.—DEPORTIVO BRITANIA, de Quinta Normal.
2.—DEP. LINEA TROPEZON, autobusero.
3.—ALFREDO RIOSECO, San José de Maipo.
4.—DEP. PUDAHUEL, de Las Barrancas.
5.—ANTONIO CABELLO, del barrio San Pablo.

OPTICA

Oscar Hammersley

Optico diplomado en Chile y USA Lentes y anteojos.

Bandera 290 — Casilla 3164
Teléfono 64587 — Santiago

Atención con la experiencia de 50 años al servicio de las provincias.

RECETAS DE OCULISTAS SE DESPACHAN MIENTRAS USTED ESPERA

Lo que su hijo ya ocupó en el conocimiento y en el saber, proporcióneselo a un niño del Hogar de Cristo. El libro, el cuaderno, la lapicera, envíelos a Alonso Ovalle 1475.

RESULTADOS HIPICOS de TODO el PAIS

HIPODROMO CHILE

PRIMERA CARRERA.— ANULADA por partida falsa.

DESARROLLO: Por mal funcionamiento del partidor, se anuló esta carrera.

SEGUNDA CARRERA.— 1.200 metros.— 12a. Serie.

1.o IMPASABLE (5 a), 53; por Ghirlandaio y Cañetina, del Stud Zaza. Jinete: Luis Hevia ... 28055
2.o Charada (10), 52; V. Barra ... 7980 18.50
3.o Clentarú (11), 51,5; M. Plaza ... 31530 4.30
4.o Primaveral (4), 54; J. M. Aravena 60075 2.40
5.o Honey Sweet (2), 54; L. Muñoz ... 8325 28.30
6.o Murray (13), 51; G. Meneses ... 11455 12.58
7.o Rahue (5), 54; J. Latorre, en llave con Impasable ...
8.o Fragment (14), 50,5; E. Peña ... 5130 38.80
9.o Veri (6), 53,5; N. González ... 12230 12.10
10.o Arista (9), 52; J. Eguren ... 730 302.40
11.o El Acampao (8), 53,5; C. Sepúlveda 26055 3.50
12.o Achornina (7), 53; V. Ubilla ... 5520 26.80
13.o Policasta (3) 54; M. Torres ... 1280 115,40
14.o Esquila (7 a), 53; E. Rodríguez en llave con Achornina ...
199663

GANADA por 1 1|2 cuerpo; el 3.o a 2 cuerpos; el 4.o a 1|2 pescueño; el 5.o a 2 cuerpos y el 6.o a 4 1|2 cuerpos. Tiempo: 1.14.2|5. Retirados el (1) Catarina y el (12), Marisol. Preparador: Octavio López. DIVIDENDOS: E° 5.30; 1,70; 3,40 y 1,60. VIÑA: E° 5,30; 2.—; 4.— y 1.60.

DESARROLLO: El Acampao, Clentarú e Impasable, se ubicaron en los primeros lugares. En los 700 metros, Impasable tomó el mando y nadie le pudo dar alcance.

¿QUE HIZO SU CABALLO?: IMPASABLE, tomó punta y se disparó; CHARADA, corrió bien y atropelló por los palos; CLENTARU, tuvo contratiempos, por los palos, y al final corrió libre; PRIMAVERAL, se ubicó segundo y parecía que pasaba de largo; HONEY SWEET, no fue capaz de llegar más cerca; MURRAY, en tierra derecha avanzó.

TERCERA CARRERA.— 950 metros.— Condicional.

1.o LA PORTADA (4), 53; por Plauss y Fornituras, del Stud Sandra. Jinete: Carlos Sepúlveda ... 15416
2.o Espuela (3) 53; E. Guajardo ... 10653 12.10
3.o Albanella (1), 53; Fdo. Toro ... 44640 2.60
4.o Polita (9), 52; L. Godoy ... 53289 2.40
5.o Auditora (2 a), 51; A. Parra ... 3262 39,40
6.o Amati (2), 52; L. Hevia, en llave con Auditora ...
7.o Yasa (10), 53; B. García ... 39011 3.30
8.o Magnifica (6), 51; M. Plaza ... 4042 31.80
9.o Lombita (1 a), 53; J. Latorre, en llave con Albanella ...
10.o Malatraz (7), 53; U. Gaete ... 1963 65.50
11.o Lady Sulime (5), 51; V. Ubilla ... 1590 80.90
173865

GANADA por 2 1|2 cuerpos; el 3.o a cabeza; el 4.o a 1 1|4 cuerpo; el 5.o a 2 1|2 cuerpos; y el 6.o a 1 cuerpo. Tiempo: 58.3|5. Retirados el (8) Morella. Preparador: Alvaro López. DIVIDENDOS: E° 8.30; 1,80; 2,60 y 1.30. VIÑA: E° 3,30; 1,30; 1,30 y 1,10.

DESARROLLO: Amati salió en punta seguida de Albanella, que tomó hasta tres cuerpos adelante. Más atrás, Espuela, Amati, Yasa, Polita, y séptima, La Portada, que en tierra derecha avanzó por segunda línea para dominar con facilidad a las punteras.

¿QUE HIZO SU CABALLO?: LA PORTADA, corría séptima y cambió de línea. Por los palos le cundió mucho; ESPUELA, se colocó segunda; ALBANELLA, corrió adelante y al final se abrió; POLITA, corrió bien y sin tropiezos; AUDITORA, corrió bien y sin tropiezos; AMATI, estuvo entre las punteras.

CUARTA CARRERA.— 1.200 metros.— 11a. serie.

1.o LARDACO (2), 54; por Sycomore y La Cuartilla, del Stud Luz Patricia. Jinete: Galvarino Jorquera 45214
2.o Magistral (4), 53,5; Fdo. Toro ... 64061 3.30
3.o Ancoa (1), 54,5; M. Carú ... 10498 19.90
4.o Balduina (15), 52; L. Camus ... 15849 13.20
5.o La Pisfa (10), 53; J. Toro ... 13904 15.00
6.o Tarará (3), 54; J. Barrios ... 26430 8.20
7.o Chivita (7), 53; L. Aros ... 1480 141.60
8.o Cancha Libre (6), 53; Alb. Salas 10745 19.40
9.o Ciba (16), 52; N. González ... 4645 45.90
10.o Mofa (11), 53; L. Hevia ... 37943 5.50
11.o Monocle (13), 52,5; A. Mora ... 1473 141.60
12.o Rau (14) 52,5; M. Ramírez ... 41697 5.00
13.o Choza (8), 52; Orl. 2.o Castillo 6498 24.60
14.o Palacia (9), 53; C. Ibarra ... 640 326.00
281965

GANADA por 1 1|4 cuerpo; el 3.o a 3 1|2 cuerpos; el 4.o a 2 1|2cuerpos; el 5.o a nariz y el 6.o a 2 1|2 cuerpos. Tiempo: 1.14 1|5. Retirados el (5) Nuncho y el (12) Despreciado. Preparador: Millán Rendic. DIVIDENDOS: E° 4,60; 1,70; 1,40 y 2,90. VIÑA: 6.40; 2.20; 1.40 y 3.20.

DESARROLLO: Choza salió en punta seguida de Ancoa, Magistral, Lardaco, que luego pasó al segundo lugar, Cancha Libre, que tomó la punta en los 900 metros y Tarará. En tierra derecha, avanzó Lardaco que dominó con facilidad a Magistral.

¿QUE HIZO SU CABALLO?: LARDACO, se colocó segundo y en tierra derecha aseguró con facilidad el triunfo; MAGISTRAL, tuvo muchos contratiempos; ANCOA, estuvo entre los punteros; BALDUINA, circuló su dato y respondió a medias: LA PISFA, venía mal y avanzó; TARARA, tuvo tropiezos que impidieron una mejor colocación.

QUINTA CARRERA.— 1.200 metros.— 9a. serie.

1.o EL BURGALES (15), 52; por Forest Row y Baramulla, del Stud Gayangos. Jinete: Carlos Sepúlveda ... 78488
2.o Burda (14), 52; J. Eguren ... 18561 14.10
3.o Gran Pinta (9), 53; G. Meneses 14868 17.60
4.o Sun Lord (7), 54; M. Torres ... 17104 15.30
5.o Sardina (6), 54; J. Salinas ... 24767 10.60
6.o Any (13 a), 52; N. González ... 97644 2.78
7.o Fornido (4), 54; F. Toro ... 56024 4.70
8.o Raqui (5), 54; S. Véliz ... 12507 20.90
9.o Compinche (2) 54; L. Muñoz ... 1740 150.20
10.o El Rasillo (8), 53; B. García ... 6878 44.50
11.o Ambassador (1), 54,5; P. Bustos 9629 24,10
12.o Turf Doll (12), 53; V. Ubilla ... 6410 40.80
13.o Dugol (3), 54; C. Ojeda ... 3348 78.10
14.o Tío Tom (11), 53; E. Naranjo ... 7236 36.10
15.o Kondito (10), 53; G. Araneibia 1072 243.80
333252

GANADA por 5 cuerpos; el 3.o a pescuezo; el 4.o a pescuezo; el 5.o a 2 cuerpos y el 6.o a cabeza. Tiempo: 1.13 3|5. Retirado el (13) Tomasito. Preparador: Pedro Briones. DIVIDENDOS: E° 3.40; 1.80; 3.90 y 4.10. VIÑA: 4.70; 2.70; 3,40 y 4.20.

DESARROLLO: Burda y Tío Tom disputaron la delantera, más atrás, El Rasillo, G. Pinta, Fornido y El Burgalés, por los palos, que en tierra derecha, avanzó para ganar muy "sofrenado".

¿QUE HIZO SU CABALLO?: EL BURGALES, pese a todos los contratiempos, se impuso al galope corto; BURDA, desde la partida disputó la delantera; GRAN PINTA, tuvo algunos tropiezos y descontó en tierra derecha; SUN LORD, en las primeras distancias tuvo tropiezos; SARDINA, no fue capaz; ANY, no pudo llegar más cerca. TOMASITO, fue el favorito y se arrancó en la partida. Iba en llave con Any.

SEXTA CARRERA.— 1.200 metros.— 2a. serie.

1.o ARTILLERO (1), 58; por Jardinière y Armentista; de la señora Carmen M. de Troya; jinete, Mario Carú ... 19261
2.o Calerano (7), 49; L. Caroca ... 18806 15.70
3.o Hatari (2), 55; O. Farfán ... 74880 8.50
4.o Noble (9), 49; C. Sepúlveda ... 29091 10.20
5.o Mi Cholita (5), 51; J. Toro ... 64881 4.60
6.o Moderno (6), 50; G. Meneses ... 64203 4.60
7.o Petit Gris (11), 46; J. Salinas ... 26281 11.30
8.o Herrje (8), 49; A. Parra ... 5540 53.40
9.o Campo Lindo (3), 53,5; N. González ... 27019 10.90
10.o Nuevo Rico (4), 53; F. Toro ... 69040 4.30
380801

GANADA por 3|4 de cuerpo; el 3.o a 3 cuerpos; el 4.o a 1|2 nariz; el 5.o a 1 1|2 cuerpo, y el 6.o a 1|2 cuerpo.— Tiempo: 1.14 4|5.— Retirado: Big Winner (10).— Preparador: Juan Troya.— DIVIDENDOS: E° 15.30 y 2.70; 3 y 2.10.— VIÑA: E° 16.10 y 3.50; 2 y 3.

DESARROLLO: Mi Cholita se adueñó de la punta y puso hasta cinco cuerpos sobre Calerano, Hatari, y Artillero, que enérgicamente requerido en tierra derecha, venció en buen estilo.

¿QUE HIZO SU CABALLO?: ARTILLERO, excelente conducción de M. Carú. Vino a la expectativa y atropelló con energías; CALERANO, alcanzó a estar en punta; HATARI, fue el favorito y respondió a medias; NOBLE, tuvo contratiempos; MI CHOLITA, corrió en punta y decayó mucho; MODERNO, no fue capaz.

SEPTIMA CARRERA.— 1.200 metros.— 10a. serie.

1.o EL CAMALEON (2), 54,5; por My Chum y Palm Beach; del stud Las Lilas; jinete, Fernando Venegas ... 27726
2.o Lunario (7), 53,5; L. Hevia ... 39073 7.30
3.o Nevera (14), 52; F. Toro ... 59175 4.90
4.o Secuestro (6), 54; N. González ... 2663 108.40
5.o Bonachona (11), 52; C. Sepúlveda 50135 5.70
6.o Institutano (13), 52; V. Ubilla ... 28818 10.10
7.o Don Basilio (8a), 53; M. Plaza ... 20368 14.30
8.o Rechulo (5), 54; G. Meneses ... 18723 16.40
9.o Eaton (3), 54; M. Alquinta ... 15888 18.20
10.o Bionda (1), 44,5; J. Barrios ... 16654 17.30
11.o Mercedes B. (4), 54; I. Sandoval ... 69728 4.10
12.o Basilicón (8), 53; J. Aravena (en llave con Don Basilio) ...
13.o Dolly Pen (12), 52; L. Muñoz ... 26196 11.50
14.o Las Lomas (15), 51,5; E. González ... 6847 42.20
15.o Punjab (10), 53; L. Caroca ... 4395 65.70
16.o Figurilla (9), 53; L. Aros ... 4660 62.00
390243

GANADA por 1 cuerpo; el 3.o a cabeza; el 4.o a 3 1|2 cuerpos; el 5.o a 1|2 cabeza, y el 6.o a 1 1|4 cuerpo.— Tiempo: 1.14 4|5.— Corrieron todos.— Preparador: Antonio Muñoz.— DIVIDENDOS: E° 10,40 y 3,10; 2.00 y 2.20.— VIÑA: E° 13.00 y 2,80; 2.80 y 1.80.

DESARROLLO: Mercedes B, Lunario, Bionda e Institutano, se ubicaron en los primeros lugares. En tierra derecha surgió El Camaleón que cerca de la meta dominó a Lunario.

¿QUE HIZO SU CABALLO?: EL CAMALEON, atropelló como exhalación; LUNARIO, entró como líder en tierra derecha; NEVERA, desde la quinta colocación avanzó; SECUESTRO, tuvo contratiempos y al final corrió libre; BONACHONA, tuvo tropiezos; INSTITUTANO, al principio corrió con los punteros. Decayó.

OCTAVA CARRERA.— 1.400 metros.— Carrera Especial

1.o (5) RAS PADDOCK, 52; por Ras con Ras y Lady Luck; del señor Alfredo Mackenney; jinete, Juan Toro ... 28637
2.o (3) Curiment, 53; S. Vera ... 79559 4,10
3.o (4) Lucky Ras, 52,5; Edo. Soto ... 73214 4,40
4.o (2) Conclave, 57; E. Araya ... 87097 3.70
5.o (7) Carita Morena, 50; J. M. Aravena ... 71813 4,50
6.o (8) Cesario, 47,5; L. Caroca ... 71132 4,50
7.o (6) Azul y Verde 51,5; G. Meneses 25611 12,60
437062

GANADA por 1 cuerpo, el 3.o a 2 1|2 cuerpos; el 4.o a 1 3|4 de cuerpos; el 5.o a 2 1|2 cuerpos, y el 6.o a 1 1|2 cuerpos.— Tiempo: 1.23 3|5.— Retirado el (1) Educando.— Preparador, Agustín Gutiérrez.— DIVIDENDOS: E° 11,30 y 3,90; y 2,60. VIÑA: E° 11,60 y 2,80, y 2,20.

NOVENA CARRERA.— 1.200 metros.— 3a. serie.

1.o (3) BLACKAMOOR, 53; por Latido y Black Time; del Stud Arquenco; jinete, Fernando Toro ... 107299
2.o (13) Frankie Laine, 48,5; C. Sepúlveda ... 71346 5,60
3.o (8) Cara Dura, 52; G. Meneses ... 36052 11 10
4.o (1) Amir, 55; I. Sandoval ... 23982 16,70
5.o (12) Didi, 49; J. Salinas ... 136464 2,90
6.o (11) El Solitario, 49,5; L. Caroca ... 56677 7.10
7.o (6) Quiet, 52,5; M. Ramírez ... 3929 101.80
8.o (16) Moliné, 47,5; A. Parra ... 21880 18,30
9.o (5) Stagger, 53; A. Mora ... 3120 128,20
10.o (4) Clarión, 53; L. Muñoz ... 5036 79.40
11.o (7) Windsor Lad, 52,5; C. Moreno 5036 79,40
12.o (9) La Mareshal, 50; S. Vera ... 31531 12,70
13.o (10) Bobby, 49,5; V. Ubilla ... 9420 42,60
14.o (15) Chevalier, 47,5; O. 2.o Castillo 12641 31,60
15.o (2) Agricultora; 53; J. Barrios ... 10775 37,10
16.o (14) Aladín, 48; G. Fernández ... 8545 46,80
540477

GANADA por 4 cuerpos; el 3.o a 3 cuerpos; el 4.o a 1|2 cuerpo; el 5.o a 1|2 cuerpo. y el 6.o a 1|2 pescuezo.— Tiempo: 1.12.— Corrieron todos.— Preparador, Luis E. Toledo.— DIVIDENDOS: E° 3,70 y 1,60; 1,90 y 3.10. VIÑA: E° 3,70 y 1,70; 2,10 y 3,10.

DESARROLLO: Blackamoor tomó la punta y se distanció hasta tres cuerpos. En tierra derecha no aflojó el puntero y mantuvo sus ventajas.

¿QUE HIZO SU CABALLO?: BLACKAMOOR, de punta a punta. FRANKIE LAINE, desde la salida vino con los punteros; CARA DURA, no fue capaz; AMIR, corrió bien y sin contratiempos; DIDI, no tuvo tropiezos y no fue capaz; EL SOLITARIO, corrió en punta.

DECIMA CARRERA.— Octava serie.— 1.200 metros.

1.o MODUÑO (13), 52; por Trois Moulins y Moda, del Stud Arizona; jinete, Juan Barrios ... 25206
2.o Lagarterana (7), 53; L. Muñoz 29829 13,30
3.o Osuna (3a.), 52; L. Caroca ... 24662 16,70
4.o Malva Rosa (10), 52,5; S. Sepúlveda ... 101767 4,00
5.o Asalto (3), 53,5; B. García ... 93749 4,40
6.o Atalanta (3), 53,5; E. González ... 34295 12,00
7.o Espadón (12), 52; Jn. Toro ... 50240 8,20
8.o Candor (6), 53; G. Farfán ... 26168 15,70
9.o Kerville (1), 54; V. Bravo Y. ... 19588 21,00
10.o Titanita (4), 53,5; V. Ubilla en llave con Atalanta ...
11.o Propina (2), 54; L. Camus ... 33866 12,10
12.o Benavides (5), 53; E. Guajardo 33990 12,10
13.o Atocongo (11), 52; G. Meneses 25151 16,30
14.o Rebonito (14), 52; J. Salinas 11173 36,80
15.o Yacal (9), 53; L. Hevia ... 45364 9,10
16.o Risa Fresca (8), 53; J. Aravena (en llave con Osuna) ...
555077

GANADA por dos cuerpos, el 3.o a 3|4 cuerpo, el 4.o a 1|2 cabeza, el 5.o a 1|2 pescuezo y el 6.o a un cuerpo. Tiempo: 1.13 2|5. Corrieron todos. Preparador: Miguel Norambuena. DIVIENDOS: E° 16,30 y 5,20; 4,90 y 4,60. Viña: E° 19,20 y 5,60; 5,80 y 4,80.

DESARROLLO: Propina, Malva Rosa y Osuna, se disputaron la punta. Osuna se cortó tres cuerpos sobre Malva Rosa y Moduño que atropelló abierto para ganar en buen estilo.

¿QUE HIZO SU CABALLO?: MODUÑO, vino con los punteros y atropelló por fuera; LAGARTERANA, tuvo muchos contratiempos. Venía de las últimas y surgió por el centro; OSUNA, corrió en punta; MALVA ROSA, disputó la delantera; ASALTO, tuvo que cambiar de línea y atropellar por los palos.

UNDECIMA CARRERA.— Séptima serie. — 1.200 metros.

1.o CORTADOR (13), 52; por Colenzo y Leonor III, del señor Julio Tagle; jinete,. Juan Barrios ... 87239
2.o Tranquita (8), 54; N. González 7433 46,20
3.o Turgente (1), 52,5; L. Caroca 48261 7,10
4.o Balarina (7), 53,5; Alb. Salas 43974 7,30
5.o Alazán (2), 54; B. García ... 41723 8,20
6.o Sun Ren (15), 52; Jn. Toro ... 52754 8,00
7.o Inquisivi (9), 53,5; L. Camus ... 9493 36,20
8.o Epson Lady (10), 52,5; Fdo. Venegas ... 44724 7,70
9.o Ghiberti (14), 52; B. Campos 9066 37,90
10.o Night Hill (11), 52,5; J. Latorre ... 16134 21,30
11.o Esilope (5), 54; J. Aravena ... 6344 54,10
12.o Irex (16), 51; E. Naranjo ... 77090 4,50
13.o Fedor (1), 57; U. Gaete ... 2274 150,90
Delirio (4), 54; A. Parra (rodó) 5726 59,50
Iluminada (8), 53,5; Orl. 2.o Castillo (rodó) ... 21549 15,90
463784

GANADA por 3 1|2 cuerpos, el 3.o a 1 1|2 cpo., el 4.o a 1|2 cabeza, el 5.o a 2 cuerpos y el 6.o a un cuerpo. Tiempo: 1.13 3|5. Retirado el (3) Angelona. Preparador: Luis A. Orellana. DIVIDENDO: E° 3.90 y 2,30; 8.10 y 2.90. Viña: E° 3.50 y 2.30; 7.90 y 3.50.

DESARROLLO: Night Hill Sun Ren, Balarina e Inquisivi ocuparon los primeros lugares. Por fuera avanzó Cortador. En los 1.000 metros rodaron Iluminada y Delirio. En tierra derecha, Cortador dio alcance a los punteros y ganó sin apremios.

¿QUE HIZO SU CABALLO?: CORTADOR, se fue hacia adelante a los pocos metros corridos. Ganó con facilidad; TRANQUITA, la peleó hasta el final. Pagaba un dineral; URGENTE, tuvo contratiempos por la rodada; BALARINA, corrió entre los punteros; ALAZAN, al final descontó; SUN REN, punteó y después decayó.

DECIMOSEGUNDA CARRERA.— Quinta serie. — 1.200 metros.

1.o BARBA ROJA (2a.), 51; por Lafontaine y Revolta, del señor Pedro Navarrete; jinete, Gustavo Farfán ... 15463
2.o Lamballe (4), 53; Jn. Barrios ... 23531 15,10
3.o Gilberto (8), 51; J. Salinas ... 62912 5,70
4.o Aracajú (6), 53; N. González ... 43064 8,20
5.o Aguilar (5), 52; G. Meneses ... 24112 14,80
6.o La Porra (1), 54; Jn. Toro ... 79853 4,50
7.o Corteira (), 53; B. García ... 47449 7,50
8.o Curiosidad (1), 50,5; R. Pavez 2898 122,30
9.o Compleja (12), 50; E. González 20059 17,80
10.o Noblesse (13), 50; Alb. Salas 56165 6,30
11.o Mi Capricho (9), 51; C. Sepúlveda ... 25914 13,70
12.o Drácula (7a.) 50; S. Alcaide ... 38779 9,20
13.o Antimaco (10), 50,5; V. Barra 41112 8,70
14.o Madoc (3a), 51; A. Parra (en llave con Corteira) ...
15.o Belga (2), 53,5; L. Camus (en llave con Barba Roja) ...
16.o El Canilla (7), 51; L. Hevia (en llave con Drácula) ...
431311

GANADA por pescuezo, el 3.o a 3|4 cuerpo, el 4.o a 1 1|2 cuerpo, el 5.o a 1 1|4 cuerpo y el 6.o a 1 3|4 cuerpo. Tiempo: 1.13 1|5. Corrieron todos. Preparador: Abelardo Luna Q. DIVIDENDOS: Llave (2), Barba Roja-Belga, E° 22 y 5,30; 3,30 y 2,20. Viña: E° 27 y 5.—; 4.70 y 2.60.

DESARROLLO: A los pocos metros Barba Roja tomó la iniciativa y no tuvo rivales que comprometieran su victoria.

(PASA A LA PAGINA 7)

Arica

1ª CARRERA.— 1.200 metros. 3ª Serie
1° AGHATA (Osiris). L. Gutiérrez.
2° Aura.
3° Foxy.
Ganada por 1 cuerpo; el 3° a 1 1|2 cuerpo.
Tiempo: 1.19;
Preparador: Gastón Sepúlveda.
DIV. E° 3,80 y 1,90 y 3,704

2ª CARRERA.— 1.200 metros 2ª SERIE
1° CALPE (Baal II) y C. Zúñiga.
2° Pío Pío.
3° Spartan Hero.
Ganada por 1 1|2 cuerpo; el 3° a pescuezo.
Tiempo: 1.17.
Preparador: Edo. Hormazábal.
DIV. E° 7.50 y 2.60; 3.70 y 3.

3ª CARRERA.— 1.500 metros. 4ª Serie
1° DON EUSTAQUIO (Agasajo), L. Gutiérrez.
2° Grumpy.
3° Damocles.
Ganada por 2 1|2 cuerpos; el 3° a pescuezo
Tiempo: 1.39 3|5.
Preparador: G. Sepúlveda.
DIV.: E° 2.80 y 1.60; 2.10

4ª CARRERA.— 1.200 metros. 2ª Serie
1° OLIMPIA (Murmullo) L. Gutiérrez.
2° Beltrame.
3° Araucano.
Ganada por 1 cuerpo; el 3° a pescuezo.
Tiempo: 1.17 1|5.
Preparador: M. Muscatt.
DIV. E° 3.40 y 1.8(; 2 80 y 2.

5a. CARRERA.— 1.200 metros.— 1a. Serie.
1.o DOMINADO (Terek). C. Zúñiga.
2.o Don Villa.
3.o Oberón.
Ganada por 3 cuerpos; el 3.o a ¾ de cuerpo. Tiempo: 1.16 1|5.
Preparador: E. Hormazábal. DIVIDENDOS: E° 2,60 y 1,20; 1,20 y 1,20.

6a. CARRERA.— 1.500 metros.— 5a. Serie.—
1.o PELLIZCO (Ascombro), C. Zúñiga.
2.o Boer.
3.o Goyita.
Ganada por 1 cuerpo; el 3.o a 2 1|2 cuerpos. Tiempo: 1.41 2|5.
Preparador: L. Ruiz. DIVIDENDOS: E° 1,70 y 1,10; 1,70 y 1,70.

7a. CARRERA.— 1 200 metros (para caballos peruanos).
1.o DON NAMA, Benedicto Castro.
2.o Bombón.
3.o Lechuza.
Ganada por 1|2 cuerpo; el 3.o a 7 cuerpos. Tiempo: 1.18. DIVIDENDOS: 1 escudo 70 centésimos y 1,10; 1,10 y 1,70.

Peñuelas

PRIMERA CARRERA.— 1.300 metros.— 6a. serie.
1.o ALMA LLANERA (Aclarando), L. Avendaño
2.o Livorno
3.o Chépica
Ganada por 1 cuerpo; el 3.o a 1 cuerpo.
Tiempo. 1.30 2|5.
Preparador, J. Guglielmi.
DIVIDENDOS: E° 5,40 y 1.70; 1.60 y 1,90.

SEGUNDA CARRERA.— 1.300 metros.— 5a. serie.
1.o SUPREMA (My Chum), L. Soto
2.o La Faraona
3.o Tía Linda
Ganada por 2 cuerpos; el 3.o a 3 1|2 cuerpos.
Tiempo, 1.30.
Preparador, M. Vega.
DIVIDENDOS: E° 4,40 y 3,30, y 3.70.

TERCERA CARRERA.— 1.300 metros.— 3a. serie.
1.o SAUZALITO (Afghan II), L. Soto
2.o Kubán
3.o Miyamoto
Ganada por pescuezo; el 3.o a 1 cuerpo.
Tiempo, 1.28 3|5.
Preparador. A. Trigo.
DIVIDENDOS: E° 4,20 y 1.40; 1,30 y 1,80.

CUARTA CARRERA.— 1.300 metros.— 2a. serie.
1.o MEISSEN (S. Brother), L. Plaza
2.o Cataviento
3.o Ligera
Ganada por 1 3|4 cuerpos; el 3.o a 1 1|2 cuerpo.
Tiempo, 1.28 4|5.
Preparador. M. Cancino.
DIVIDENDOS: E° 2,10 (sólo a ganador).

QUINTA CARRERA.— 1.300 metros.— 1a. serie.
1.o LIGUAY (Elastic). E. Castellano
2.o Pasaporte
3.o Orlass
Ganada por 2 cuerpos; el 3.o a pescuezo.
Tiempo, 1.28.
Preparador, H. Butt.
DIVIDENDOS: E° 2,90 y 1.50 y 1.30.

SEXTA CARRERA.— 1.100 metros.— 4a. serie.
1.o RIO CISNES (S. Shell), L. Soto
2.o Rey de Reyes
3.o Chinchorrito
Ganada por 1 cuerpo; el 3.o a 3|4 de cuerpo.
Tiempo, 1.13 3|5.
Preparador, A. Trigo.
DIVIDENDOS: E° 3,40 y 1.80; 2,40 y 6.60.

Antofagasta

PRIMERA CARRERA.— 1.100 metros.— 8a. Serie "B".
1.o SAMBA (Neópolis), H. Luna.
2.o Goritzia.
3.o Mei Ling.
Ganada por: 2 cuerpos; el 3.o a 1|2 cabeza.
Tiempo: 1.15 3|5.
Preparador: L. Jamett.
DIVIDENDOS: E° 2,80 y 1,70 y 1,50.

SEGUNDA CARRERA.— 1.100 metros.— 9a. Serie "A".
1.o REVERENDO (D. Sxi), H Luna.
2.o Elaine.
3.o Conducta.
Ganada por: lejos; el 3.o a 1 cuerpo.
Tiempo: 1.13 2|5.
Preparador: J. Yoma.
DIVIDENDOS: E° 1,60 y 1,30; 1,90 y 1,50.

TERCERA CARRERA.— 1.200 metros.— 5a. Serie.
1.o TORONTO (Hooligan), A. Araya.
2.o La India.
3.o Kurileo.
Ganada por: 3|4 de cuerpo; el 3.o a 1|2 cuerpo.
Tiempo: 1.21.
Preparador: N. Llera.
DIVIDENDOS: E° 3,30 y 1,90 y 1,80.

CUARTA CARRERA.— 1.200 metros.— 6a. Serie.
1.o ADAMASTOR (L. Craft), V. Escobar.
2.o Chauve Souris.
3.o Terrace.
Ganada por: 2 1|2 cuerpos; el 3.o a 1 1|2 cuerpo.
Tiempo: 1.20.
Preparador: E. Eissman.
DIVIDENDOS: E° 6,50 y 1,60; 1,50 y 1,10.

QUINTA CARRERA.— 1.200 metros.— 7a. Serie.
1.o MIRLO (Mister), V. Escobar.
2.o Cambusa.
3.o Albur.
Ganada por: pescuezo; el 3.o a pescuezo.
Tiempo: 1.20 3|5.
Preparador: L. Tapia.
DIVIDENDOS: E° 2,10 y 1,20; 2 y 1,40.

SEXTA CARRERA.— 1.200 metros.— 2a. Serie.
1.o YUNGAY (Madara), J. Rivera.
2.o Niño Brujo.
3.o Bayano.
Ganada por: 1|2 cuerpo; el 3.o a pescuezo.
Tiempo: 1.19.
Preparador: R. Eissman.
DIVIDENDOS: E° 3,70 y 1,10 y 1,20.

SEPTIMA CARRERA.— 1.200 metros.— 4a. Serie.
1.o CORTAVIENTOS (Filibustero), A. Díaz.
2.o Toscanella.
3.o Ponte Di Re.
Ganada por: 1|2 cuerpo; el 3.o a 1 cuerpo.
Tiempo: 1.21.
Preparador: L. Gallardo.
DIVIDENDOS: E° 1,40 y 1,10; 1,40 y 2,20.

OCTAVA CARRERA.— 1.200 metros.— 3a. Serie.
1.o FISTON (El Gaucho), C. Chaparro.
2.o Alassio.
3.o Simona.
Ganada por: pescuezo; el 3.o a 1 1|2 cuerpo.
Tiempo: 1.19 3|5.
Preparador: J. Marinovic.
DIVIDENDOS: E° 14,10 y 4,10, y 1,70.

Concepción

1a. CARRERA.— 1.100 metros.— 9a. Serie.
1° TREVIN (Aberdeen), D. Muñoz
2° Ladrillera
3° Veneración.
Ganada por 3 1|2 cuerpos; el 3° a 4 1|2 cuerpos. Tiempo: 1.06 1|5.
Preparador: J. Aragón.
Dividendos: E° 1,60 y 1,20; y 1.50.

2a. CARRERA.— 1.100 metros.— 10a. Serie.
1° DIABLA (Dusty), L. Gutiérrez
2° Scottish Cream
3° Matorrales
Ganada por 3|4 de cuerpo; el 3° a pescuezo. Tiempo: 1.06 1|5.
Preparador: R. Román.
Dividendos: E° 3.80 y 1,50; 1.30 y 3.50.

3a. CARRERA.— 1.400 metros.— 7a. Serie.
1° EL OBRERO (S. Fare), L. Cifuentes
2° Danae
3° El Farol
Ganada por pescuezo; el 3° a 3|4 de cuerpo. Tiempo: 1.27 3|5.
Preparador: R. Jara.
Dividendos: E° 7 y 1.90; 1,30 y 1,30.

4a. CARRERA.— 1.600 metros.— 4a. Serie.
1° PONCHO ROTO (Marabú III), D. Muñoz
2° Moralista
3° Pleiteador
Ganada por 1 1|2 cuerpo; el 3° a 1 1|2 cuerpo. Tiempo: 1.48.
Preparador: A. Campos.
Dividendos: E° 5,10 y 1,70; y 2.30.

5a. CARRERA.— 1.400 metros.— 5a. Serie.
1° TAIMADA (L. Bar), L. Villagra
2° Inculto
3° Trillador
Ganada por 2 cuerpos; el 3° a 2 cuerpos. Tiempo: 1,25 4|5
Preparador: R. Jara.
Dividendos: E° 5,20 y 1,90; 1,70 y 1,20.

6a. CARRERA.— 1.100 mts.— 8a. serie.
1.o DON RAMO (S. Prince), J. Saavedra.
2.o Lalata.
3.o Lila.
Ganada por 2 cuerpos; el 3.o a cabeza.
Tiempo: 1.05 4|5.
Preparador: S. Romero.

(PASA A LA PAGINA 6)

CLUB HIPICO

PRIMERA CARRERA.— 1.100 metros.— Condicional.

1.o (2) CLAIRETTE, 53; por Forest Row y Lira; del señor A. Scroggie V.; jinete, S. Vera ... 4391
2.o (10) Salmuera, 53; C. Pezoa ... 1882 2.70
3.o (4) Dugazón, 53; G. Jorquera ... 1055 6,60
4.o (3) Chistocita, 49; L. Sánchez ... 52 133,50
5.o (11) Teleca, 51; J. Duarte ... 613 11,30
6.o (6) Gildita, 52; F. Suárez ... 67 103,00
7.o (1) Acierta, 49; E. Suárez ... 141 49,20
8.o (9) Qué Sabrosa 51; M. Plaza ... 816 8.70
9.o (8) Ninarella, 49; J. Eguren ... 277 25,10
10.o (7) Gualankoi, 53; R. Jaque ... 100 6,90
9384

GANADA por 2 1|2 cuerpos, y 2 cuerpos; el 4.o a 1 1|4 cuerpo, y el 5.o a 2 1|2 cuerpos.— Tiempo: 1.06 2|5. — Preparador, A. Abarca.— No corrió: Gargarita.— DIVIDENDOS: E° 1,00 y 1,00; 1,00 y 1,00.

DESARROLLO: Salmuera se ubicó en el primer lugar seguida por Clairette, Ninarella y Dugazón. Al fondo Teleca con Gualankoi. A la recta Salmuera ingresó con un largo a su favor. Faltando 350 metros Clairette estaba en una línea con la puntera Salmuera, luego la dominó y se adueñó del triunfo.

¿QUE HIZO SU CABALLO? CLAIRETTE, desde el vamos a la expectativa; SALMUERA, punteó. Cayó luchando; DUGAZON, siempre peleó un lugar; CHISTOCITA, algo mañosa. TELECA, muy buena carrera. Tuvo una mala salida.

SEGUNDA CARRERA.— 1.100 metros.— Condicional.

1.o (2) Dark Rose, 53; por Calificado y Parábola; del Stud "Uña y Carne"; C. Pezoa ... 6373 1.40
2.o (6) Kurimilla, 53; S. Vera ... 1539 5,00
3.o (5) Flapera, 53; F. Meneses ... 1094 7,10
4.o (9) Placentera, 53; G. Jorquera ... 991 7.80
5.o (7) Melodist, 49; L. Salas ... 681 13.30
6.o (3) Egida, 52; E. Peña ... 61 124,70
7.o (8) Morinda, 49; J. Torres ... 125 61,90
8.o (11) Serinette, 49; C. Miranda ... 348 22.30
9.o (1) Cautiva, 49; J. Sepúlveda ... 181 42,70
10.o (10) Riachita, 53; F. Suárez ... 83 94,30
11.o (4) Estricta, 49; J. Eguren (P. M.) 76 101,70
10451

GANADA por 2 cuerpos, y 1|2 pescuezo; el 4.o a 1 1|4 cuerpo y el 5.o a 3|4 de cuerpos.— Tiempo: 1.06 3|5.— Preparador, J. Zúñiga.— No corrió: Traumerei. — DIVIDENDOS: E° 1,40 y 1,10; 1,20 y 1.20.

DESARROLLO: Kurimilla seguida por Melodist quedó al frente. Más atrás Dark Rose con Flapera. En la recta Kurimilla se mantuvo al frente con comodidad, hasta los 300 metros. Allí por dentro avanzó Flapera y por fuera —entre la puntera y Melodist pasó Dark Rose—, que luego llegó al primer lugar.

¿QUE HIZO SU CABALLO? DARK ROSE, le quedó una oportuna pasada entre dos rivales. Luego se distanció; KURIMILLA, punteó. Cayó luchando; FLAPERA, por dentro hizo una asomada; PLACENTERA, todo lo que era capaz; ESTRICTA, una muy mala salida.

TERCERA CARRERA.— 1.000 metros.— Condicional.

1.o (9) VANITY, 53; por Jardinière y Vanessa; del Stud "La Candelaria"; jinete, C. Pezoa ... 1716
2.o (1) Austero, 56; J. Escobar ... 3893 1.70
3.o (4a) Coralina, 53; G. Jorquera ... 3423 2.80
4.o (4) Origan, 56; R. Jaque ... — 2.80
5.o (2) Chumbo, 53; M. Ramírez ... 217 31.60
6.o (7) Aucana, 53; E. Guajardo ... 469 14.40
7.o (6) Redoblado, 55; E. Peña ... 257 26.70
8.o (8) Pierina 53; P. Muñoz ... 131 51,40
9105

GANADA por 1 1|2 cuerpo, y 1 1|2 cuerpo; el 4.o a 2 1|2 cuerpos, y el 5.o a 1 cuerpo.— Tiempo: 1.01.— Preparador, A. Breque.— No corrieron: Forest Prince y Progresista.— DIVIDENDOS: E° 1.90 y 1.30, y 1.50.

DESARROLLO: No partió Pierina cuando se ordenó la salida. Origan y Carolina surgieron adelante, pero luego, por el lado interior, Austero dominó la situación ingresando a la recta en el primer puesto. A 350 metros se acercaron al puntero Coralina y Origan, además, por fuera Vanity, que, exigida, logró dominar a su rivales hasta llegar al disco en el primer puesto.

¿QUE HIZO SU CABALLO? VANITY, la hicieron atacar abierta; AUSTERO, cayó luchando. Su ganadora le daba ventajas en el peso; CORALINA, siguió al puntero; ORIGAN, se estrelló con otro rival; PIERINA, no partió. Muchas mañas.

CUARTA CARRERA.— 1.200 metros.— 7a. serie.

1.o JUPIN D. (9), 51; por Sycamore II y Junco; del stud "La Cortadera"; jinete, E. Naranjo ... 1540
2.o El Rolo (1), 55; P. Muñoz ... 402 22.30
3.o Luana (8), 52; F. Meneses ... 3043 3.60
4.o Insolación (6), 53; E. Guajardo ... 2415 4.20
5.o Brocolo (12), 48; J. Sepúlveda ... 105 104.20
6.o Chupilca (7), 52; L. Caroca ... 412 26.00
7.o Llano Rojo (3), 55; E. Salas ... 1558 7.00
8.o Gran Pelea (5), 53; J. Amestelly 1236 8.90
9.o Pepita Candela (13), 48; J. Duarte 722 15.20
10.o Rutina (10), 51; B. Campos ... 128 53.40
11.o Planeo (4), 55; R. Valenzuela ... 727 14.90
12.o Antiparra (14), 45; Hugo Pilar ... 474 22.10
13.o Bulgaria (11), 50; E. Suárez ... 851 11.50
14.o Impulsivo (2), 55; L. Salas (P. M.) ... 744 14.70
14828

GANADA por 1 3|4 cuerpo; el 3.o a 2 1|2 cuerpos; el 4.o a cabeza, y el 5.o a pescuezo.— Tiempo: 1.13 2|5.— Preparador: H. Godoy.— DIVIDENDOS: E° 7.10 y 2.30; 3 y 1.70.

DESARROLLO: Gran Pelea, El Rolo, Llano Rojo y Brocolo quedaron al frente. En la curva se abrió Luana. Por dentro, en plena recta atacó Llano Rojo; abierto, por detrás de Luana, salió Jupin D. que cargándose hacia adentro, descontó terreno hasta llegar al primer lugar.

¿QUE HIZO SU CABALLO? JUPIN D., ganó cambiando de línea; EL ROLO, lo molestaron; LUANA, se abrió en la curva; INSOLACION, venía tapada; BULGARIA, tuvo contratiempos; LLANO ROJO, por dentro hizo una asomada; GRAN PELEA, punteó.

QUINTA CARRERA.— 1.200 metros.— 6a. serie.

1.o TEATINA (7), 51; por Agasajo y Thais; del stud "Marfrar"; jinete, C. Pezoa ... 4580
2.o Bye Bye (4), 52; G. Jorquera ... 2907 4.30
3.o Imolesse (6), 51; J. Amestelly ... 1093 11.40
4.o Alberto R. (1), 54; E. Naranjo ... 2078 6.00
5.o Gol y Gol (11), 48; R. Jaque ... 1651 7.60
6.o Pretoria (9), 48; J. Duarte ... 808 15.50
7.o Fazzoletto (8), 49; E. Suárez ... 843 13.40
8.o Huaso Segundo (13), 49; L. Caroca 1329 9.40
9.o Apenado (10), 48; F. Meneses ... 742 16.80
10.o Reniego (3), 53; R. Montoya ... 411 30.40
11.o Pepe Grillo (2), 53; B. Campos ... 330 36.80
12.o Cruzeiro (12), 46; J. Sepúlveda (P.M.) ... 279 44.70
16858

GANADA por 1|2 pescuezo; el 3.o a 2 cuerpos; el 4.o a 1 1|4 cuerpo, y el 5.o a 1|2 cuerpo.— Tiempo: 1.13.— Preparador: F. Jacial.— No corrió: Oporto.— DIVIDENDOS: E° 2.70 y 1.40; 1,50 y 2.10.

DESARROLLO.— Reniego tomó la dirección de las acciones. Se le vio escoltado por Teatina, Bye Bye, Huaso Segundo y Pepe Grillo. Hasta faltando 400 metros Reniego actuó con comodidad. En esa parte del recorrido se le acercaron Teatina y Bye Bye. Teatina dominó primero la situación; pero Bye Bye no se entregó. Lucharon hasta el mismo disco, imponiéndose, finalmente, Teatina, estrechamente.

¿QUE HIZO SU CABALLO?— TEATINA, no se entregó; pero ganó con todo lo que tenía. BYE BYE, nos dio la impresión que se abrió al final levemente. IMOLESSE, se metió por los palos al final. ALBERTO R., venía enredado. GOL Y GOL, se veía nerviosa. CRUZEIRO, salió mal.

SEXTA CARRERA.— 1.700 metros — 6a. serie.

1.o SEBASTIAN (8), 51; por Daemón y Savannah; del stud "La Divisa"; jinete, C. Pezoa ... 5413
2.o Aguamiel (3), 54; J. Amestelly ... 3008 3.80
3.o Meriana (2a), 50; F. Meneses ... 2727 6.00
4.o Clamos (5), 45; F. Arredondo ... 537 28.40
5.o Versada (8), 54; R. Jaque ... 3541 3.90
6.o Renown (7), 48; L. Caroca ... 129 105,00
7.o Rajah (2), 55; E. Guajardo ... 2727 8.00
8.o Autócrata (4), 54; G. Jorquera ... 990 15.30
9.o Senechal (1), 56; E. Peña ... 1057 12.90
10.o Belle Chanson (6), 46; E. Suárez ... 586 24.60
18458

GANADA por 2 cuerpos; el 3.o a 2 cuerpos; el 4.o a 2 cuerpos, y el 5.o a cabeza.— Tiempo: 1.44.— Preparador: J. Castro R.— DIVIDENDOS: E° 2.50 y 1.10; 1.30 y 1.20.

DESARROLLO.— Aguamiel, Versada, Senechal, Clamos, Rajah y Meriana quedaron al frente una vez abierto el camino. Al fondo, Belle Chanson. En la curva de los 1.300 metros Versada se adueñó de la situación, colocándose en su siga Versada, delante de Rajah y Clamos. Retrogradó allí Meriana, quedando al fondo. Penúltima se veía Sebastián. En la recta, mientras algunos se abrían y Versada con Aguamiel luchaban por el primer lugar, desde atrás, y por el medio, avanzó Sebastián, que, con mucha facilidad, llegó al disco de honor en el primer lugar.

¿QUE HIZO SU CABALLO?— SEBASTIAN, venía muy fácil al fondo. Inició "su carrera" en la entrada de la recta. AGUAMIEL, desde el vamos luchó por un lugar, MERIANA, venía última. Al final corría. CLAMOS, actuó a la expectativa.

SEPTIMA CARRERA.— 1.700 metros.— 4a. Serie.

1.o VANDOLENA (7), 48; por L'Exile y Cañonera, del señor C. Reich O. Jinete: J. Salinas ... 3820
2.o Filantropo (4), 54; R. Jaque ... 2861 6.20
3.o Callín (3), 54; C. Pezoa ... 4343 2,70
4.o Kimber (2), 56; J. Escobar ... 6860 2,60
5.o Rogaciano (1), 54; P. Muñoz. 673 26,40
6.o Perdurable (6), 50; E. Peña ... 331 53,70
7.o Vancouver (5), 51; C. Sepúlveda ... 2565 6,90
8.o Cartazo (8), 47; F. Meneses ... 3054 5,60
24009

GANADA: por 1 1|4 cuerpo y 1|2 cuerpo, el 4.o a 1|2 cuerpo, y el 5.o a 1|2 cuerpo. Tiempo: 1 44. Preparador: E. Bécar. DIVIDENDOS: E° 4,60 y 1,50; 1,70 y 1,70.

DESARROLLO.— Callín surgió al frente cuando se ordenó la salida. Tomó ventajas sobre Filántropo, Vandolena, Kimber, Perdurable y Cartazo. En los 1.300 metros Filántropo pasó al lugar de privilegio. Kimber, más atrás, delante de Callín, Vandolena, Perdurable y Rogaciano. En la recta Filántropo se defendió con energías de las cargas de Callín —por dentro—, y Kimber, por fuera; pero no sucedió lo mismo con Vandolena, que avanzó, por la última línea, y se adueñó del triunfo.

¿QUE HIZO SU CABALLO?— VANDOLENA, corrió colocada ahora y fue firme su ataque final. FILántropo, punteó. CALLIN, se tiró por dentro. KIMBER, corrió segundo. A la llegada debió levantar. ROGACIANO, no salió bien. CARTAZO, venía último.

OCTAVA CARRERA.— 1.000 metros.— Especial.

1.o MAMBRINO (2), 58; por Prince y Nantucket, del Stud "Far West". Jinete: E. Guajardo ... 2938
2.o Vistosona (4), 58; L. Espinosa 5944 4.60
3.o Mirador (7), 50; S. Vera ... 6300 4.30
4.o Pitarrilla (1), 50; J. Escobar ... 5691 4.00
5.o Margaronia (6), 51; C. Sepúlveda ... 5976 4.60
6.o Boxeadora (5), 51; J. Toro ... 2495 11.—
7.o Príncipe Rubio (3), 58; C. Pezoa ... 2260 8.40
8.o Cuncumén (9), 47; L. Caroca ... 2520 10,94
9.o Careo (8), 48; R. Jaque ... 1849 14.20
36982

GANADA por 18 cuerpo y 1|2 cuerpo; el 4.o a 1|2 cabeza y el 3.o a cabeza. Tiempo: 0,58. Preparador: Alv. Breque. DIVIDENDOS: E° 9,30 y 2,60; 1,70 y 1,90.

NOVENA CARRERA.— 1.200 metros.— 6a. Serie.

1.o BRAVURA (4), 53; por Jardinière y Braveza, del Stud "Los Marino". Jinete: G. Jorquera ... 6570
2.o Satiro (6), 53; V. Ubilla ... 479 63.30
3.o Aquilonia (3), 53; P. Muñoz ... 4890 6.60
4.o Pastorcita (13), 47; L. Caroca ... 2310 13.20
5.o Carabina (3), 53; C. Pezoa ... 7598 4.—
6.o Copetín (11), 49; J. Duarte ... 1204 24.80
7.o Tolondrón (1), 55; J. García ... 6468 4.70
8.o Pimpollita (12), 49; R. Gatica ... 3820 7.30
9.o Excel (10), 50; F. Meneses ... 1295 23.50
10.o El Escudo (9), 50; S. Vera ... 6570 4.60
11.o Surtout (2), 54; E. Salas ... 3085 14,60
41088

GANADA: por 4 1|2 cuerpos y 1 3|4 cuerpo; el 4.o a 1|2 cuerpo, y el 5.o a ventaja apreciable. Tiempo: 1.12. Preparador: L. Espinosa. No corrieron: Ferid y Negella. DIVIDENDOS: E° 6,60 y 2,40; 7.60 y 2.40.

DESARROLLO.— A los pocos metros corridos Bravura se ubicó al frente seguida por Carabina, Aquilonia y Surtout. Al fondo Satiro. En la recta, Bravura se mantuvo adelante hasta llegar al disco con mucha facilidad.

¿QUE HIZO SU CABALLO?— BRAVURA: en buena su actuación. SATIRO: giró en última lugar la curva. AQUILONIA: la peleó desde el vamos. PASTORCITA: vino en los lugares de avanzada. COPETIN: corría al final.

DECIMA CARRERA.— 1.200 metros.— 1a. serie.

1.o (1) TABAOLA, 58; por Le Tellier y Taramasowa; del Stud "Anita"; jinete, S. Vera ... 7219 4.40
2.o (5) Evert, 51; R. Gatica ... 7631 4.40
3.o (4) Bragado 51; J. Amestelly ... 7200 4.40
4.o (6) Melón, 51; C. Pezoa ... 9519 3.00
5.o (2) Ring, 58; J. Escobar ... 6071 5.50
6.o (8) Mino, 50; R. Jaque ... 2421 12.40
7.o (9) Vergonzoso, 48; L. Caroca ... 2164 14,00
42855

GANADA por 1|2 cuerpo, y 1 3|4 de cuerpo; el 4.o a 1 1|2 cuerpo, y el 5.o a 1 1|2 cuerpo.— Tiempo: 1.11.— Preparador, A. Bulierio.— No corrieron: Batarlán y Anslado.— DIVIDENDOS: E° 4.40 y 2.80, y 2.30.

DESARROLLO.— Tabaola se ubicó adelante a los pocos metros corridos. Se mantuvo en ese lugar hasta la línea de sentencia. Ganó bien.

¿QUE HIZO SU CABALLO?— TABAOLA: de punta a punta pese a los 58. EVERT: a 250 del disco estuvo más cerca de la ganadora. BRAGADO: se entreró al final. MELON: lo molestaron. RING: venía de atrás. VERGONZOSO: corrió último.

UNDECIMA CARRERA.— 1.200 metros.— 4a. serie.

1.o (8) BARBARO, 58; por Estuardo II y Bambulla; del Stud Zaza; jinete, J. M. Aravena ... 8541
2.o (2) Boreas 63; S. Vera ... 8288 4.80
3.o (4) Detita 52; C. Pezoa ... 10749 2.70
4.o (1) Enemigo, 56; J. Escobar ... 6984 3.70
5.o (3) Persépolis, 49; F. Meneses ... 1232 22,50
6.o (4a) Hill Peter, 51; M. Ramírez ... — —
7.o (5) Nastacia, 52; E. Guajardo ... 7373 8.50
8.o (6) La Tortolita, 51; E. González 958 41.80
9.o (7) Bangkok, 50; R. Campos ... 1405 28,50
10.o (3) Miss Lilly, 53; V. Bravo ... 1171 34.20
12.o (11) Qué Valor, 47; E. Suárez ... 2862 14,00
54087

GANADA por 1|2 cuerpo y 1|2 cuerpo; el 4.o a 3 cuerpos, y el 5.o a 1|2 cabeza.— Tiempo: 1.11 2|5. — Preparador: J. Melero, DIVIDENDOS: E° 4,60 y 1,00; 1,70 y 1.10.

DESARROLLO.— Persépolis tomó la delantera. En su siga quedaron Nastacia, Hill Peter y Bangkok. Al fondo La Tortolita. Con dos largos a su favor ingresó a la recta Persépolis. A 400 metros se le acercaron Boreas y Detita. Detita estaba adelante cuando avanzó Bárbaro que, luchando los últimos metros con Boreas logró llevarse el triunfo por medio cuerpo.

¿QUE HIZO SU CABALLO.— BARBARO: luchó para llevarse la victoria. BOREAS, reclamó contra el ganador. DETITA: estuvo adelante. ENEMIGO: tuvo que abrirse mucho. PERSEPOLIS: punteó.

DUODECIMA CARRERA.— 1.700 metros.— 2a. serie.

1.o (3) SIEMPRE LISTO, 50; por Bokara y Mateo; del señor J. Muñoz; jinete, A. Salas ... 6193
2.o (4) Canceta, 54; C. Pezoa ... 6489 6.60
3.o (11) Belicoso, 47; R. Gatica ... 4258 10.30
4.o (13) La Caramba, 47; F. Meneses ... 17649 2.60
5.o (10) Tío León, 48; L. Caroca ... 2056 21.40
6.o (7) Quilvo, 51; S. Vera ... 10773 4.10
7.o (5) Recidiva, 53; J. M. Aravena 2322 18.90
8.o (2) Dionisio, 58; J. Barrios ... 1417 31.00
9.o (1) Palmito, 59; A. Mora ... 103 431,10
10.o (12) Big Dandy, 47; J. Salinas ... 1222 36.00
11.o (3) Lógico, 55; R. Valenzuela ... 2408 18.30
12.o (6) Fantástico, 53; G. Jorquera ... 3770 13.70
13.o (9) Chambery, 48; R. Jaque ... 1050 29,60
69448

GANADA por 1|2 cuerpo, y 1|2 cuerpo; el 4.o a 1|2 pescuezo, y el 5.o a 1|2 cuerpo.— Tiempo: 1.44. — Preparador, J. Muñoz.— DIVIDENDOS: E° 7.10 y 2,60; 2.50 y 3.10.

DESARROLLO.— Siempre Listo, abierto el camino, quedó en el primer lugar; Belicoso, Fantástico, Lógico, Canceta y La Caramba en los otros puestos. Siempre Listo en la recta se mantuvo en el primer lugar llegando llegar al disco con ventaja a su favor.

¿QUE HIZO SU CABALLO?— SIEMPRE LISTO: de punta a punta. CANCETA: muchos atropelló al final. BELICOSO: persiguió al puntero. LA CARAMBA: a 300 metros pareció que alcanzaría. TIO LEON: muchos contratiempos. DIONISIO: salió mal. CHAMBERY: quedó último lejos.

DECIMOTERCERA CARRERA.— 1.200 metros.— 8a. serie.

1.o PURA QUIMERA (9), 51; por Quelús y Patriota; del stud "Morva"; jinete, J. M. Aravena ... 7884
2.o Futurete (11), 47; L. Caroca ... 6785 7,50
3.o Sharif (6), 54; S. Vera ... 16762 3,10
4.o Jurada (2), 55; C. Pezoa ... 13349 3,80
5.o Cosmopolitan (8), 54; E. Salas ... 1583 33.40
6.o Lucrecio (7), 53; G. Jorquera ... 6387 8,50
7.o El Parásito (10), 50; E. Suárez ... 7828 6,60
8.o Birmano (4), 54; E. Guajardo ... 6999 7,30
9.o Esponja (5), 52; R. Jaque ... 2643 19,40
60220

(PASA A LA PAGINA 8)

SE ACCIDENTO C. SEPULVEDA

Otras noticias

BUENO fue el debut de GANANCIOSO, hijo de Nehru en Gazelita, que llegó al corral de C. Covarrubias, desde la ciudad de Concepción.

SALAZAR, el hijo de Ras con Ras II, que ha ganado en sus dos presentaciones realizadas en Viña del Mar y que tiene a su cargo Jorge Inda, será un seguro animador del clásico que se debe disputar el día 24 de enero próximo, en el Sporting.

UNA DOLENCIA a su rodilla izquierda (se estrelló con Bonachona en la séptima carrera de la mañana) no le permitió seguir actuando al jinete Carlos Sepúlveda, en la reunión de la tarde.

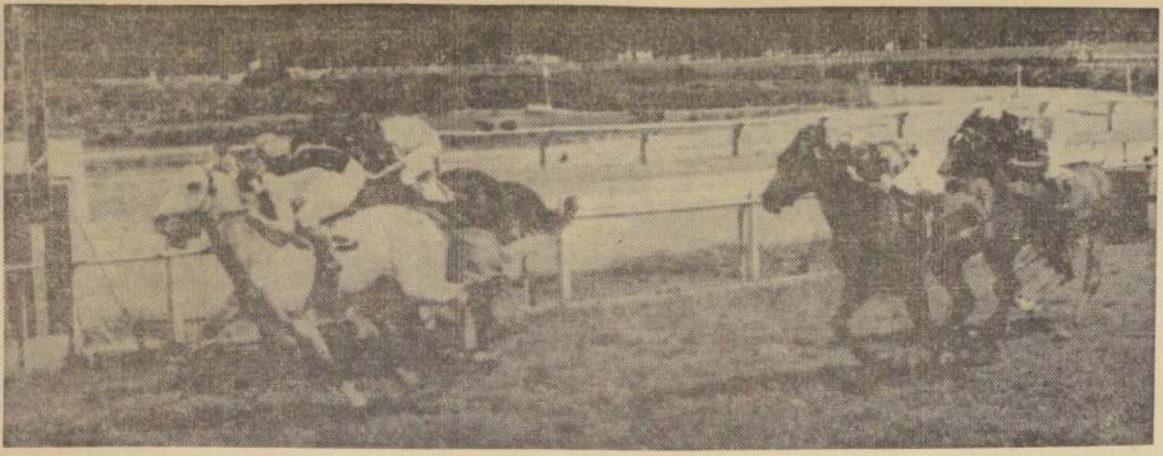

MAMBRINO, dirigido por Ernesto Guajardo, llega al disco en el primer lugar en una atropellada muy efectiva, sobre todo en los últimos metros. El pupilo de Alvaro Breque derrotó por medio cuerpo a Vistosona, terminando tercero, a medio largo también, Mirador. Cuarta fue Pitarrilla delante de Margaronia y Boxeadora. El ganador, que tiene seis años, uno de los "veteranos" que actuaba, empleó 58 segundos para el kilómetro.

Mambrino: mientras más viejo, mejor

Hizo suya la prueba central del Club Hípico sobre la distancia de 1.000 metros. Segunda fue Vistosona y tercero, Mirador.— Más atrás llegaron: Pitarrilla, Maragaronia, Boxeadora, Príncipe Rubio, Concumén y último, Careo.

No pasan los años para el "veterano" Mambrino.

Con seis años a cuestas, uno de los más viejos del grupo, hizo suya la prueba central del Club Hípico, una "especial" sobre 1.000 metros.

Pitarrilla, con su velocidad ya muy conocida, salió al frente cuando se ordenó el vamos. Mambrino, que estaba por fuera, se vio segundo delante de Mirador —que corría por el lado interior—. Margaronia, Boxeadora, Vistosona, Príncipe Rubio, y al fondo, Careo con Cuncumén.

Pitarrilla luego llegó al codo. Allí Mirador, por el lado interior, se acercó a la puntera mientras Vistosona, libre, quedaba en el tercer puesto. Cuarta, abierta, apareció Margaronia, delante de Boxeadora, que estaba pegada a la baranda y Mambrino que buscaba pasada por el medio "zigzagueando".

En la recta, Pitarrilla, hasta faltando 300 metros, se defendió con facilidad, pero luego Mirador, por dentro, se le acercó. Vistosona, por tercera línea, muy medida, fue armada. Luego avanzó y llegó hasta la puntera, a quien dominó. Abierto cargó Margaronia, pero por dentro, siempre sorteando obstáculos, logró pasar el tordillo Mambrino que logró quedar libre a 100 metros del disco. Allí se fue sobre la puntera Vistosona que no tuvo energías para defenderse, logrando dominar definitivamente Mambrino y sacar medio cuerpo a su favor sobre Vistosona, que mantuvo medio largo sobre Mirador. Cuarta fue Pitarrilla a media cabeza; quinta a cabeza Margaronia; sexta Boxeadora, séptimo Príncipe Rubio, octavo Cuncumén, y último Careo.

Para el kilómetro, el "veterano" Mambrino, cargando 58 kilos, anotó 58 segundos.

VALPARAISO Sporting CLUB — VIÑA DEL MAR — Resultados GENERALES

PRIMERA CARRERA.— 1.300 metros.— Indice: 31-33.

1.o ANTUMILLA (11), 49 kilos; por Murmullo y Antuca; del Stud "Granadilla"; jinete, Héctor Pilar ..	1871	
2.o Mendicante (14), 47; L. Yáñez ..	667	6,54
3.o Lunik (10), 51; E. Wastavino ..	——	2,30
4.o La Nanita (13), 47; J. Monardes ..	463	9,40
5.o Rumor (8) 53; S. Azócar ..	933	4,70
6.o Mapula (5), 54; G. Saavedra ..	391	11,10
7.o Chaplica (7), 53; D. Ahumada .	68	65,80
8.o Noa Noa (15), 46; R. Durán ..	23	187,40
9.o Vivianita (3), 55; A. Naranjo ..	206	21,10
10.o Ancud (8), 51; S. Arellano ..	562	7,70
11.o Kid Kalamazoo (2), 56; E. Araya ..	583	7,40
12.o La Agrícola (4), 54; E. Muñoz ..	16	272,60
13.o Excusa (1), 56; G. Lerma ..	20	217,60
14.o Derrotero (12), 47; E. Vásquez ..	89	48,90
	5303	

GANADA por 1 cuerpo; el 3.o a 1 pescuezo; el 4.o a 1 cuerpo.— Tiempo: 1.29 1|5.— No corrió: (6) Mustia.— Preparador, Roberto Saavedra.— DIVIDENDOS: E° 2,30 y 1,40; 1,80 y 5,70.

DESARROLLO.— Lunik salió a tomar la punta, seguido por La Nanita, La Agrícola y Mendicante. En la recta, el orden seguía igual. A 200 metros de la raya, avanzaron Antumilla y Mendicante, venciendo aquella por claro margen.

SEGUNDA CARRERA.— 1.500 metros.— Condicional.

1.o CANTORA (9), 47 kilos; por Colenzo y Amira; del Stud "Cuatro Hermanos"; jinete, Juan Monardes ..	1825	
2.o Tilden (7), 53; L. Duque ..	355	13,30
3.o Apicra (8), 49; H. Pilar ..	1071	4,40
4.o Juvenilla (6), 52; C. Astorga ..	1416	3,30
5.o Melina (5), 53; A. Naranjo D D	706	6,60
6.o Amir el Turf (1), 56; D. Ahumada	787	6,10
7.o Sirenita (10), 47; H. Obregón ..	187	25,10
8.o Antillanca (4) 54; A. Hughes ..	13	361,30
9.o Ling Yu Tang (3), 50; C. Jorquera ..	806	22,80
10.o Mentolada (2), 55; O. Saavedra ..	——	22,60
	6347	

GANADA por 1|2 cuerpo; el 3.o a 1 cuerpo; el 4.o a 1|2 pescuezo.— Tiempo: 1.33 1|5.— Corrieron todos.— Preparador, Luis A. Bernal G.

Preparador, Luis A. Bernal G.— DIVIDENDOS: E° 2,90 y 1,20; 2,00 y 1,40.

DESARROLLO.— Cantora "picó" en punta. En los otros huecos se ubicaron Melina, Tilden y Apicra. En tierra derecha, Melina pasó a comandar el grupo. 2.o Tilden, 3.o Cantora y 4.o Apicra. En los metros finales, apuraron Cantora y Tilden, venciendo aquella por claro margen.

TERCERA CARRERA.— 1.200 metros.— Indice: 22-39.

1.o LOCO MUNDO (2), 54 kls.; por Naucide y L. Marée; del stud "Naval"; jinete, Luis Vásquez ..	1232	
2.o Falconara (1), 55; G. Lerma ..	682	7,50
3.o Tamboretco (8), 51; L. Duque ..	98	50,20
4.o Porte Dauphine (14), 49; P. Hernández ..	1197	4,10
5.o El Ganó (4), 53; H. Obregón ..	461	10,70
6.o El Sarao (5), 53; E. Frías ..	——	10,70
7.o Magyar (6), 53; R. Núñez ..	221	22,20
8.o Enterprise (10), 49; J. Monardes .	471	10,40
9.o Tapón (7), 52; L. Mejías ..	257	13,80
10.o Australiana (13), 48; C. Jorquera	1651	3,00
11.o Pompello (12), 49; E. Vásquez ..	——	3,00
12.o Dictador (3), 53; D. Ahumada ..	128	38,60
13.o Cromwell (9), 50; J. Gálvez ..	187	26,30
	6059	

GANADA por 1 cabeza; el 3.o a 1 cabeza, y el 4.o a 1|2 pescuezo.— Tiempo: 1.20.— No corrió: María Nadie (11).— Preparador: Alejandro Martínez.— DIVIDENDOS: E° 4,00 y 2,00; 2,30 y 8,80.

DESARROLLO.— Falconara partió adelante. En los otros lugares se colocaron Magyar, El Sarao y Tapón. No varió el orden en tierra derecha. En las tribunas, avanzó con muchos bríos Loco Mundo, derrotando a la puntera por escasa ventaja.

CUARTA CARRERA.— 1.200 metros.— Handicap.

1.o GANANCIOSO (8), 51 kls.; por Nehru y Gazelita; del stud "Concepción"; jinete, Carlos Astorga ..	2234	
2.o Novelón (9), 48; L. Yáñez ..	2326	4,00
3.o Fortachín (8), 49; E. Vásquez ..	435	21,60
4.o Guaruya (2), 55; H. Pilar ..	3884	2,40
5.o Don Quijote (7), 49; J. Monardes ..	1041	9,00
6.o Kindesita (1), 53; E. Araya ..	1373	6,80
7.o Mademoiselle Adele (10), 47; J. Miranda ..	320	28,60
8.o El Beni (3), 52; S. Azócar ..	733	12,80
9.o Lujosa (4), 52; I. Saavedra ..	279	24,80
	12736	

GANADA por 2 cuerpos; el 3.o a 1 pescuezo, y el 4.o a 1|2 pescuezo.— Tiempo: 1.18 2|5.— No corrió: Marquesito (6).— Preparador: César Covarrubias.— DIVIDENDOS: E° 4,20 y 2,40; 1,80 y 4,20.

DESARROLLO.— Fotatchín se adelantó a sus rivales en la delantera. Más atrás se ubicaron Mademoiselle Adele, Lujosa y El Beni. En tierra derecha, el puntero no cedía terreno; 2.o, Lujosa; 3.o, Don Quijote, y 4o., Mademoiselle Adele. Cerca de las tribunas, apuraron Ganancioso y Novelón; más efectivo el primero, venció con facilidad.

QUINTA CARRERA.— 1.600 metros.— Carrera Especial.

1.o SALAZAR (1), 56 kilos; por Ras con Ras II y Vampy, del señor Cornelio Saavedra B. Jinete: Sergio Azócar ..	2597	
2.o Amitie (4), 52; F. Toro ..	2155	4,60
3.o El Bombo (3), 53; E. Araya .	3103	4,30
4.o Serpia (7), 48; H. Pilar ..	1605	6,20
5.o Atardecer (5), 51; R. Arredondo	1945	5,10
6.o Tabalí (2), 57; G. Saavedra .	399	25,00
7.o Muzhnieks (6), 51; C. Astorga	2735	2,60
	13763	

GANADA: por 1|2 cuerpo, el 3.o a 1 pescuezo, el 4.o a 1 cuerpo. Tiempo: 1.37 2|5. Corrieron todos. Preparador: Jorge Inda. DIVIDENDOS: E° 3,60 y 2,00; 2,60.

DESARROLLO: Amitie tomó el mando al darse el "vamos". Más atrás corrían Serpia, Tabalí y Atardecer. En tierra derecha, la puntera seguía firme en sus posiciones, 2.o Tabalí, 3.o Atardecer y 4.o Muzhnieks. Faltando pocos metros para la raya, avanzó Salazar derrotando a la puntera sin apuros.

SEXTA CARRERA.— 800 metros.— Carrera Especial

1.o FLOR DEL LLANO (12), 51 kilos; por Voipir y Flor del Lago; del señor Raúl Zamora P.; jinete, Eduardo Vásquez ..	420	
2.o Invisible (4), 54; C. Astorga ..	3256	2,40
3.o Parvic (8), 54; J. Farías ..	22	38,00
4.o Boze (1), 54; A. Naranjo ..	1766	4,50
5.o Parasol (7), 54; S. Azócar ..	1727	6,20
6.o Mon Ami (6), 54; E. Romero ..	1888	6,60
7.o Evocadora (5), 51; L. Yáñez ..	——	2,40
8.o Ciriaco (2), 54; H. Pilar ..	893	3,90
9.o La Simpathique (13) 51; S. Arellano ..	335	24,50
10.o Orihual (3), 51; J. Parra ..	——	8,00
11.o Sabatina (14), 51; H. Obregón ..	401	19,90
12.o Buena Vista (11), 51; R. Arredondo	316	25,30
13.o Pensador (9), 54; O. Saavedra ..	249	22,00
	11788	

GANADA por 1 1|2 cuerpos; el 3.o a 2 1|2 cuerpos; el 4.o a 1 pescuezo.— Tiempo: 0.45 4|5.— No corrieron: (10) Profumo y (17) Tangerine.— Preparador, Luis E. Vásquez.— DIVIDENDOS: E° 19,00 y 4,30; 1,80 y 8,60.

DESARROLLO.— Mon Ami fue el primero en lucir sus colores al frente. Más atrás seguían Ciriaco, Invisible y Sabatina. A la altura de los 400, Flor del Llano pasó a comandar el grupo, 2.o Invisible, 3.o Boze y 4.o Parvic. En los últimos metros, avanzó con muchas fuerzas Invisible, pero la puntera no se dejó alcanzar y logró cómoda victoria.

SEPTIMA CARRERA.— 1.300 metros.— Handicap.

1.o MANDALAY (7), 51 kilos; por Forest Row y Manaos; del Stud "Victor Hugo"; jinete, Sergio Azócar ..	4273	
2.o Flor de Lis (10), 47; L. Yáñez .	2330	4,70
3.o Plenario (9), 48; H. Obregón ..	1603	6,90
4.o Royal Flush (5), 52; H. Pilar ..	3190	3,40
5.o Yes (8), 48; J. Miranda ..	——	2,60
6.o Bécquer (6), 51; J. Monardes .	1545	7,10
7.o Mi Sarita (4), 53; R. Durán ..	390	28,20
8.o Incaico (2) 56; C. Astorga ..	837	13,30
9.o Big Combat (1), 58; O. Saavedra .	606	18,20
10.o Libertino (3), 54; E. Frías ..	121	90,40
	14899	

GANADA por 1 cabeza; el 3.o a 3 cuerpos; el 4.o a 1 cuerpo.— Tiempo: 1.31 2|5.— Corrieron todos.— Preparador, Luis E. Vásquez.— DIVIDENDOS: E° 2,60 y 1,60; 1,60 y 2,00.

DESARROLLO.— Yes, Becquer, Flor de Lis e Incaico se alternaron en la vanguardia en las primeras distancias. En la recta, Yes era el puntero, 2.o Flor de Lis, 3.o Becquer y 4.o Mardalay. Cerca de la sentencia final, atropellaron F. de Lis y Mandalay, venciendo este último, por estrecho margen.

OCTAVA CARRERA.— 1.300 metros.— Indice: 41-58

1.o POLVORIN (9), 51 kilos; por Big Burn y Linda Moza, del Stud "Corral Jackson". Jinete: Carlos Astorga ..	4236	
2.o Fricassé (8), 51; H. Pilar ..	2712	4,90
3.o Tatuada (2), 56; P. Ulloa ..	1568	8,50
4.o Barrica (7), 51; J. Miranda ..	1614	8,30
5.o Rissotto (6), 52; J. Monardes.	1490	9,00
6.o Manifiesto (11), 49; D. Ahumada ..	536	25,00
7.o Corilin (10), 49; H. Obregón .	191	70,10
8.o Olea (4), 54; G. Saavedra ..	1986	6,70
9.o Saúl (3), 55; E. Araya ..	3180	4,20
10.o Golfina (5), 53; N. Bravo ..	589	22,70
	18103	

GANADA: por 1 1|2 cuerpo, el 3.o a 1 pescuezo, el 4.o a 3|4 cuerpo. Tiempo: 1.18 3|5. No corrió: (1) Colono. Preparador: Guillermo Sarmiento. DIVIDENDOS: E° 3,10 y 1,60; 1,70 y 2,40.

DESARROLLO: Manifiesto se adueñó de la vanguardia en la partida. En los otros sitios se colocaron Polvorín, Clea y Barrica. En ese orden tomaron la recta. En los metros finales, avanzaron Fricassé y Polvorín, logrando el triunfo, éste último, con comodidad.

NOVENA CARRERA.— 1.300 metros.— Indice: 40-58.

1.o TOSHIBA (8), 54 kilos; por Sonic Boom e Hirohita; del Stud "Palmira"; jinete, Enrique Araya ..	6734	
2.o Landeau (11), 51; J. Monardes ..	2215	6,80
3.o Pelayo (2), 58; S. Azócar ..	1889	8,00
4.o Pepín Le Bref (3), 58; P. Ulloa .	1920	7,80
5.o Maruja (14), 47; R. Durán ..	919	16,60
6.o Marco A (13), 47; J. Miranda ..	1536	9,80
7.o Dyna (5), 55; S. Arellano ..	106	143,20
8.o Escorpión (12), 50; L. Yáñez ..	2153	7,00
9.o Cipriano (10), 51; J. Farías ..	276	55,00
10.o Scapin (15), 47; P. Hernández ..	1324	11,40
11.o Viento Negro (6), 55; I. Saavedra .	396	38,20
12.o Llinquí Llinquí (1), 59; C. Astorga	803	18,90
13.o Tamar (9), 53; G. Saavedra ..	——	2,20
14.o Sol Poniente (4), 58; G. Lerma .	236	64,30
	20520	

GANADA por 4 cuerpos; el 3.o a 1 pescuezo; el 4.o a 1|2 cuerpo.— Tiempo: 1.18 2|5.— No corrió: (7) La Ronquita.— Preparador, Enrique Vidal.— DIVIDENDOS: E° 2,20 y 1,50; 2,00 y 2,60.

DESARROLLO.— Marco A partió adelante, seguido por Toshiba, Pepín le Bref y Tamar. No varió el orden en tierra derecha. En los metros finales, avanzaron Toshiba y Landeau, logrando el triunfo aquella con mucha facilidad.

Garaje Internacional y Estación de Servicio

Estacionamiento de automóviles. Se reciben camionetas y autos a consignación para la venta. Por cuenta de clientes.

SE CONSTRUYEN ESTRUCTURAS METALICAS PARA TERRAZAS Y JARDINES

Matucana N.os 19 y 23 — Fono 93843

AGRICULTOR

APEROS PARA LABRANZA EN CAÑAMO Y SUELA —

Reich y Cía. Ltda

Avda. Bernardo O'Higgins Nº 3786

Fonos 90206-97328

CONCEPCION... (De la Pág. 5)

DIVIDENDOS: E° 3,90 y 1,10; 1,70 y 1,20.

7a. CARRERA.— 1.400 mts.— 3a. serie.

1.o TOO GOOD (Dusty), J. Salinas,
2.o Agni.
3.o Alocado.
Ganada por 3|4 de cuerpo; el 3.o a 1 1|4 cuerpo.
Tiempo: 1.25 1|5.
Preparador: R. Perone.
DIVIDENDOS: E° 5,50 y 2,20; y 2,80.

8a. CARRERA.— 1.400 mts.— 2a. serie.

1.o TORNIQUETE (Nehru), R. Parra.
2.o Caripilún.
3.o Calabril.
Ganada por 1 1|2 cuerpo; el 3.o a 1 cuerpo.
Tiempo: 1.25.
Preparador: J. Fica.
DIVIDENDOS: E° 3,50 y 1,90; y 2,60.

9a. CARRERA.— 1.400 mts.— 5a. serie.

1.o RADIANTE (H. Born), M. Sánchez.
2.o Gallito.
3.o Marichina.
Ganada por 1|2 cuerpo; el 3.o a 2 1|2 cuerpos.
Tiempo: 1.26.
Preparador: J. Casanueva.
DIVIDENDOS: E° 10,40 y 2,70; 2 y 2.

10.a CARRERA.— 1.100 mts.— 6a. serie.

1.o CAMBALACHE (Cambronne II), L. Villagra.
2.o Librador.
3.o Politesse.
Ganada por pescuezo; el 3.o a 1 3|4 cuerpo.
Tiempo: 1.06.
Preparador: J. Casanueva.
DIVIDENDOS: E° 4,90 y 3,10; 4,10 y 5,20.

Con ocho kilos de peso "muerto"

Ernesto Guajardo relata su triunfo con Mambrino

Cuando reposaba, y después de una reparadora ducha, logramos conversar con Ernesto Guajardo, el jinete ganador de la prueba central vespertina que ayer reaparecía después de un prolongado descanso motivado por una rodada...

—¿Contento...?, fue nuestra primera pregunta...

—¡Imagínense...!, nos dijo. Nunca pensé que iba a reaparecer en tan buena forma y con tanta fortuna...

—¿Pero tuvo problemas...?

—Bastante. Venía mal. Me salió cambiando de mano. En las primeras distancias se me fue hacia adentro y molesté a mi colega Jaque. En tierra derecha lo goberné sólo con los espolines...

—¿Cuándo creyó que ganaba...?

—Cuando aún restaban 200 metros. Allí tuve la pasada precisa...

—¿Había corrido alguna vez a Mambrino con anterioridad...?

—¡Era la primera vez...!

—¿Qué instrucciones llevaba...?

—Correr de "un viaje", pero no lo pude hacer. Es un elemento difícil de dirigir...

PUDIERON SER Y NO FUERON

Dos altos dividendos estuvieron a punto de registrarse en la reunión de ayer.

En la novena carrera, Sátiro, que llegó segundo, abonaba —de haber ganado— 63,50 escudos. En la última prueba, Solterito, que sólo fue derrotado por medio cuerpo, pagaba nada menos que E° 91,80.

Pudieron ser y no fueron...

CORPORACION DE LA VIVIENDA

SOLICITA OFERTAS PARA LA ADQUISICION DE TERRENOS EN LA COMUNA DE "CONCHALI" DEPARTAMENTO DE SANTIAGO, DE ACUERDO A LAS SIGUIENTES BASES:

1º—UBICACION: Con frente a calles existentes o caminos públicos, dentro del límite urbano de la comuna y en la Zona de Viviendas Económicas determinada por el Plano Regulador Vigente. Se fija como límite Norte de las adquisiciones el futuro trazado de la Avda. Américo Vespucio, requisito sin el cual la oferta no será considerada.

2º—SUPERFICIE: De 10.000 a 200.000 m2. Sin embargo, esta superficie podrá ser enterada por propietarios colindantes en ofertas de conjunto.

3º—SERVICIOS: Debe tener posibilidades inmediatas de abastecimiento de agua potable, luz eléctrica y evacuación de desagües.

4º—CARACTERISTICAS: Los terrenos deben ser en lo posible planos, si hubiere pendiente ella no podrá exceder de un 10%, no inundables, con subsuelo apto para fundar a una profundidad máxima de 1 m. y que no hayan sido explotados en faenas de extracción de materiales.

5º—EDIFICIOS Y OCUPANTES: En la oferta se indicará si existen construcciones, sus características, si están ocupadas por los propietarios cuidadores, mejoreros, arrendatarios, etc. Se fijará fecha de la entrega del inmueble.

6º—PLANO O CROQUIS: Se acompañará a la oferta un plano o croquis en que se señale en forma clara y precisa, la configuración del terreno, orientación, nombre de propietarios vecinos, dimensiones aproximadas en todos sus deslindes, superficie y ubicación con respecto a calles y caminos públicos.

7º—OFERTAS: Las ofertas deberán ser presentadas por sus propietarios o representante legal autorizado, se consignará el nombre completo del propietario, avalúo fiscal vigente y número del Rol. Precio de venta global o por metro cuadrado, en escudos y plazo de validez, el cual no podrá ser inferior a 90 días. Se indicará si hay servidumbres que graven el predio o expropiaciones que lo afecten. Las ofertas se presentarán en sobre cerrado dirigido al Vicepresidente Ejecutivo.

8º—OPCION: El propietario de los terrenos que adquiera la Corporación de la Vivienda podrá solicitar se le conceda prioridad para adquirir una de las viviendas que la Corporación construya en dicho terreno. Este beneficio deberá ser solicitado expresamente en la oferta.

9º—CONDICIONES: La Corporación de la Vivienda se reserva el derecho de aceptar la o las ofertas que estime más convenientes, o de rechazarlas todas, y se reserva, además, el derecho de hacer al o los propietarios, cuyas ofertas resultaren seleccionadas, contraofertas de precio en base a la tasación que determine su Departamento de Planeamiento y Estudios Económicos.

Las ofertas se recibirán hasta las 16 horas del día 4 de febrero de 1965, en Santiago, calle Arturo Prat Nº 48, 6º Piso, Depto. de Planeamiento y Estudios Económicos, día y hora en que se procederá a abrirlas en presencia de los interesados que concurran.

VICEPRESIDENTE EJECUTIVO

ONCE RIVALES EN "EL DERBY"

Nueve machos y dos hembras

Aunque todavía se mantiene el clima de incertidumbre en torno a "El Derby" que debe correrse el próximo domingo, estamos ya en condiciones de dar una lista casi definitiva de sus rivales y sus jinetes. Veamos:

1. CONJUNTO	58	H. Pilar
2. EL SEMBRADOR	58	M. Yáñez
3. CHIAROSCURO	58	C. Astorga
4. EXTREMADO	58	C. Pezoa
5. GOLLYWOG	58	L. A. Díaz
6. INCENDIO	58	J. Escobar
7. JARAMEÑO	58	O. Saavedra
8. MACHERIO	58	P. Ulloa
9. YUMBEL	58	F. Toro
10. MALHOA	55	E. Araya
11. PROBIDAD	55	R. Madariaga

Páramo y Black Satin que figuraban como posibles rivales, no serán de la partida.

POR 21 DIAS SE SUSPENDIO AL JINETE ENRIQUE NARANJO

Labor de los Comisarios del Club Hípico

TERCERA CARRERA.— G. Jorquera (CORALINA) contra J. Escobar (AUSTERO) por abrir a 400 metros, y contra C. Pezoa (VANITY) por molestar a 50 metros de la meta, y éste contra R. Jaque (ORIGAN) por abrir a 500 metros de la meta y contra G. Jorquera (CORALINA) por molestar en el mismo lugar. Se notifica al preparador de AUSTERO que lo adiestre para correr.

Dieron cuenta: J. Escobar (AUSTERO) que se abría y P. Muñoz (PIERINA) que dio una revuelta al partir.

CUARTA CARRERA.— Reclamaron: P. Muñoz (EL ROLO) contra E. Guajardo (INSOLACION) por molestar en la curva y contra E. Naranjo (JUPIN D.) por molestar a 300 metros de la meta; B. Suárez (BULGARIA) contra P. Muñoz por molestar en la curva; B. Campos (RUTINA) contra E. Guajardo y éste contra J. Sepúlveda (BROCOIO) por molestar al partir.

Se suspendió por 21 días a E. Naranjo y por 8 días a José Sepúlveda.

Dieron cuenta: L. Salas (IMPULSIVO) que dio una revuelta al partir y R. Valenzuela (PLENO) que mañoseó en la recta y se iba de punta. Se suspendió por 15 días a IMPULSIVO y por 30 días a PLENO.

Dio cuenta el J. de Partida, que CRUZEIRO dio una revuelta al partir. Se suspendió por 30 días a CRUZEIRO, por el J. de Partida.

Se presentó el preparador de GOL Y GOL, a dar cuenta que su caballo corrió encajonado las últimas distancias.

SEXTA CARRERA.— Reclamó: P. Arredondo (CLAMOS) contra R. Jaque (VERSADA) por molestar en la curva. Casual.

Dio cuenta, E. Suárez (B. CHANSON) que salió rezagada. Se notifica al preparador de BELLE CHANSON que la adiestre para partir.

OCTAVA CARRERA.— Reclamaron: C. Pezoa (P. RUBIO) contra R. Jaque (CAREO) y éste contra E. Guajardo (MAMBRINO) por molestar a 100 metros corridos y S. Vera (MIRADOR) contra J. Escobar (PITARRILLA) por molestar a 300 metros de la meta.

NOVENA CARRERA. — Reclamó, S. Vera (EL ESCUDO) contra J. García (TOLONDRON) por abrir en la curva.

Dieron cuenta: J. García (TOLONDRON) que no le respondió ya que no se desempeña bien en la pista número dos; E. Salas (SURTOUT) que se encajonó en los metros finales; P. Muñoz (AQUILONIA) que se abría en la carrera y S. Vera (EL ESCUDO) no le respondió y que no podía seguir el tren de carrera, y que no se desempeña bien en distancia corta.

Se presentó el preparador de SURTOUT a manifestar su disconformidad con la carrera de su caballo. Se comprobó que el jinete de AQUILONIA se le quebró un espolín.

DECIMA CARRERA.— Reclamó, C. Pezoa (MELON) contra R. Gatica (EVERT) por cargar a 300 metros de la meta, e suspendió a R. Gatica por 15 días.

Dio cuenta, R. Jaque (MINO) que corrió mañoseando y que en las primeras distancias levantaba la cabeza. Se suspendió a MINO por 30 días.

UNDECIMA CARRERA.— Reclamaron: S. Vera (BOREAS) contra J. M. Aravena (BARBARO) y éste contra C. Pezoa (DETITA) por molestar en las últimas distancias; E. Suárez (QUE VALOR) contra J. Duarte (N. ESTRELLADA) por cargar en la curva y E. González (LA TOLTOLITA) contra J. Escobar (ENEMIGO) por cargar a 200 metros corridos. Casuales.

DUODECIMA CARRERA.— Dieron cuenta: R. Valenzuela (LOGICO) que no le respondió en la recta; S. Vera (QUILVO) que corrió asustado y no le respondió; R. Jaque (CHAMBERY) que cambiaba de mano, y F. Meneses (La Caramba), que se abría en la carrera. Se notifica al preparador de Chambery que deberá presentar certificado veterinario a la Junta para que ésta autorice su inscripción.

El juez de partida suspendió a Dionisio por 60 días y notifica al preparador de La Caramba que la adiestre para partir de los cajones y para correr.

Se presentó el propietario de Lógico a manifestar su disconformidad con la carrera de su caballo. Se notifica el preparador de Quilvo que deberá presentar certificado veterinario a la Junta para que ésta autorice su inscripción.

DECIMOTERCERA CARRERA.— Reclamó: S. Vera (Shariff) contra J. M. Aravena (P. Quimera), por molestar a 150 metros de la meta. Se multó en E° 10 a J. M. Aravena.

Se presentó el preparador de Birmano a manifestar su disconformidad con la carrera de su pupilo. El jinete manifestó que no le respondió y que trató de cumplir las instrucciones de correr adelante, no teniendo ningún contratiempo.

El propietario de Lógico hizo presente que el jinete le informó que su caballo fue golpeado por el parador, haciéndolo sangrar. Investigado el hecho, el juez de partida declaró que el parador le manifestó que al tomar el caballo para colocarlo, éste ya venía con sangre en el hocico.

MINISTERIO DE OBRAS PUBLICAS

Dirección General de Obras Públicas

DIRECCION DE ARQUITECTURA

SOLICITANSE PROPUESTAS PUBLICAS

para la construcción del LICEO COEDUCACIONAL DE LAUTARO.

Contratistas de Segunda Categoría y Superiores del Registro General de Contratistas, en la especialidad "I" (Obras de Arquitectura).

Apertura Propuestas: Sala de Despacho del Arquitecto-Jefe del Departamento Relacionador de esta Dirección, el día 4 de febrero próximo, a las 11 horas.

Antecedentes en el Archivo Técnico de la Dirección.

DIRECCION DE PAVIMENTACION URBANA

SOLICITANSE PROPUESTAS PUBLICAS

para la ejecución de calzadas hormigón cemento vibrado en diversas calles de la comuna de LOTA, con un Presupuesto Oficial de E° 80.160,60.

APERTURA: Alcaldía de LOTA, el viernes 22 de enero de 1965, a las 11 horas.

CATEGORIA: Cualquiera del Registro General de Contratistas.

Se entregarán los antecedentes, desde el 6 de enero al 13 del mismo mes de 1965, en la Oficina de Partes de esta Dirección, calle Moneda N.o 723, Santiago, o en la delegación de CONCEPCION.

SOLICITANSE PROPUESTAS PUBLICAS

para la ejecución de aceras hormigón cemento en diversas calles de la comuna de PUERTO SAAVEDRA, con un Presupuesto Oficial de E° 43.568.

APERTURA: Alcaldía de PUERTO SAAVEDRA, el viernes 22 de enero de 1965, a las 11 horas.

CATEGORIA: Cualquiera del Registro General de Contratistas, o "I" del Registro de Obras Menores.

Se entregarán los antecedentes, desde el 6 de enero al 3 del mismo mes, en la Oficina de Partes de esta Dirección, calle Moneda N.o 723, Santiago, o en la delegación de TEMUCO.

DIRECCION DE OBRAS SANITARIAS

AGUA POTABLE SAN ANTONIO

LLAMASE A PROPUESTAS PUBLICAS

para la construcción del Pozo de Estudio N.o 690 en la comuna de San Antonio, provincia de Santiago.

Proyecto N.o 5.676.

Presupuesto Oficial: E° 20.045.

Se entregarán antecedentes los días 12 y 13 de enero.

Se abrirá la propuesta el día 21 de enero, a las 11.30 horas.

DIRECCION DE RIEGO

SE SOLICITAN PROPUESTAS PUBLICAS

por el suministro de la siguiente maquinaria de importación directa:

a) 1 Planta seleccionadora de agregados para hormigón, de 60 a 80 yardas cúbicas por hora de capacidad:

b) 1 Tractor bulldozer con ruedas neumáticas, de 70 a 100 H. P.;

c) 1 Pala mecánica autopropulsada, con ruedas neumáticas, potencia aproximada: 60 H. P.

Bases en Secretaría de la Dirección, Morandé 59, 5.o piso.

Las propuestas se abrirán el 1.o de febrero próximo.

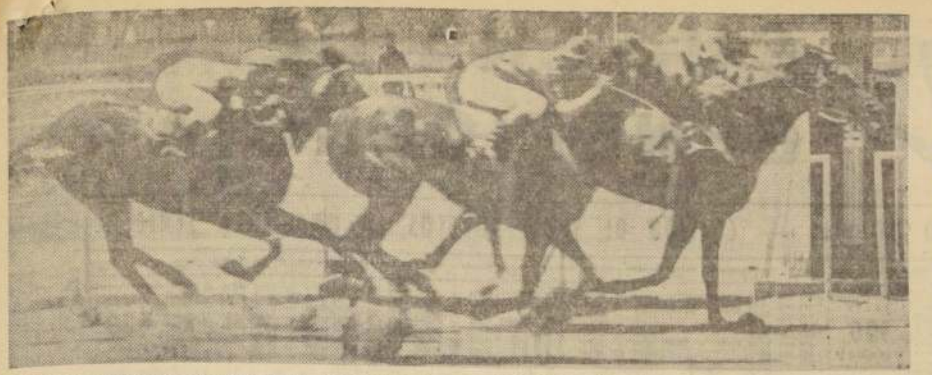

INESPERADO TRIUNFO.— BARBA ROJA, que venía de fracasar el 6 y 25 de diciembre, se impuso de punta a punta en la duodécima carrera del Hipódromo Chile. La pupila de Abelardo Luna, pagó E° 23,00 a ganador y la condujo Gustavo Farfán que reemplazó a Jorge Pacheco. Aberlardo Luna fue multado en E° 50 por la irregular performance de su pupila.

Apuestas Dobles y Triples

El siguiente fue el movimiento en las Apuestas Doble y Triple, que se jugaron en ambos Hipódromos:

HIPODROMO CHILE

APUESTA DOBLE: 3.363 vales, entraron en juego. El N.o 2 LARDACO, tenía 837 vales quedando cada vale con un dividendo nominal de E° 3,24. En el remate de esta apuesta, los vales se canjearon de la siguiente manera: (1) ARTILLERO, 34 vales; (2) HATARI, 173 vales; (3) CAMPO LINDO, 70 vales; (4) NUEVO RICO, 138 vales; (5) MI CHOLITA, 159 vales; (6) MODERNO, 114 vales; (7) CALERANO, 24 vales; (8) HEREJE, 6 vales; (9) NOBLE, 71 vales; (11) PETIT GRIS, 46 vales. Cada vale acertado al N.o 1 ARTILLERO, cobró un dividendo definitivo de E° 79,53.

PRIMERA APUESTA TRIPLE: 7.491 vales entraron en juego. El N.o 2 EL CAMALEON, tenía 458 vales, quedando cada vale con un dividendo nominal de E° 12,10. En la segunda válida, se impuso el N.o 3 BLACKAMOOR, que tenía 120 vales, quedando cada vale con un dividendo nominal de E° 46,19. En el remate de esta apuesta, los vales, en juego se distribuyeron de la siguiente manera: (1) KERVILLE, 4 vales; (2) PROPINA, 4 vales; (3) ASALTO, 32 vales; (4) TITANITA y (1-A) ATALANTA, 7 vales; (5) BENAVIDES, 4 vales; (6) CANDOR, 4 vales; (7) LAGARTERANA, 12 vales; (3) RISA BRESCA y (8-A) OSUNA, 7 vales; (9) YACAL, 6 vales; (10) MALVA ROSA, 20 vales; (11) ATOCONGO, 3 vales; (12) ESPADON, 11 vales; (13) MODUÑO, 1 vale y (14) REBONITO, 4 vales. Cada vale acertado al N.o 13 MODUÑO, cobró un dividendo definitivo de E° 5.543,34.

SEGUNDA APUESTA TRIPLE: 7.464 vales entraron en juego. El N.o 13 CORTADOR, tenía 1.422 vales, quedando cada vade con un dividendo nominal de E° 3,88. En la segunda válida se impuso el N.o 2 RENAL, que tenía 52 vales, quedando cada vale con un dividendo nominal de E° 106,22. En el remate de esta apuesta los vales se canjearon: (1) CAPETATO y (1-A) MUREZ, 5 vales; (2) CASTELAR, sin vales; (3) FALCO, 6 vales; (4) RUGENDAS, 1 vale; (5) MIGOLOSA, y (6) Rugendas, sin vales; (7) CELULOSA, 1 vale; (8) MUKTARA, sin vales; (9) JACKSONVILLE, 25 vales; (10) LA MAS LINDA, 2 vales; (11) LAKMI, 3 vales; (12) MAGDALENA, 6 vales; (13) PELLUHUE, sin vales; (14) LA CENTELLA, 1 vale y (15) ROBINSON, 1 vale. Cada vale acertado al N.o 9 JACKSONVILLE, cobró un dividendo de E° 220,12.

CLUB HIPICO

PRIMERA APUESTA TRIPLE.— Con 5.347 vales, que hicieron un total de E° 7.913,56, se inició la Apuesta Triple. La primera válida, ganada por TEATINA, dejó en juego 1.673 vales. Cada uno tomó un valor de E° 4,73. En la segunda válida se impuso SEBASTIAN, que tenía un juego de 676 vales. Su valor ascendió a la suma de E° 11,71. En la tercera válida los vales se canjearon de la siguiente manera:

(1) Rogaciano, 9 (E° 879,28); (2) Kámber, 241 (E° 32,84); (3) Callín, 206 (E° 38,41); (4) Fiján, tropo, 39 (E° 202,91); (5) Vancouver, 55 (E° 143,88); (6) Perdurable, 8 (E° 989,19); (7) Vandotena, 85 (E° 93,10); (8) Cartazo, 31 (E° 255,28). Total: 674. El dividendo de la combinación ganadora: Teatina-Sebastián y Vandotina, ascendió a la suma de E° 95,10. Se acertaron 65 vales.

APUESTA DOBLE.— Un juego de 4.578 vales inició la Apuesta Doble. La primera válida fue acertada por 600 vales que en la prueba de "remate" se cambiaron de la siguiente manera:

(1) Palmito, 6 (E° 1.129,24); (2) Dionisio, 9 (E° 753,83); (3) Lógico, 22 (E° 307,97); (4) Canceta, 37 (E° 183,12); (5) Recidiva, 17 (E° 398,55); (6) Fantástico, 34 (E° 199,28); (7) Quilvo, 146 (E° 46,41); (8) S. Listo, 64 (E° 105,86); (9) Chambery, 10 (E° 677,34); (10) T. León, 19 (E° 356,60); (11) Belicoso, 37 (E° 183,12); (12) B. Dandy, 16 (E° 423,46); (13) La Caramba, 183 (E° 37,02).

Total, 600. El dividendo de la combinación ganadora, Tabaola y Siempre Listo, ascendió a la suma de E° 105,86. Se acertaron 64 vales.

SEGUNDA APUESTA TRIPLE.— Con un juego de 11.358 vales se inició la segunda apuesta triple. La primera válida ganada por Bravura dejó en juego 1.397 vales que tomaron un valor de E° 12,05. En la segunda válida los vales se rebajaron a 238 al ganar Bárbaro. Cada uno tomó un valor de E° 70,63. En la tercera válida los vales se canjearon de la siguiente manera:

(2) Jurada, 44 (E° 382,04); (4) Birmano, 31 (E° 542,25); (5) Cosmopolitan, 1 (E° 16.809,84); (6) Sharif, 61 (E° 275,57); (7) Lucrecio, 17 (E° 988,81); (8) Esponja, 10 (E° 1.680,98); (9) Pura Quimera, 43 (E° 390,93); (10) El Parásito, 22 (E° 764,08); (11) Futurete, 8 (E° 2.101,23).

Total, 237. El dividendo de la combinación ganadora, Bravura, Bárbaro y Pura Quimera, ascendió a la suma de E° 390,93. Se acertaron, 43 vales, repartidos en las diversas apuestadurías.

Funerales del señor Francisco Márquez

Hoy en la mañana, en un avión de Panagra, llegarán a Chile los restos del señor Francisco Márquez, ex administrador del local de la Sociedad de Criadores, fallecido trágicamente en el accidente aéreo de Costa Rica del avión carguero de la Compañía LASA.

Los restos del señor Márquez serán trasladados a la Iglesia de los Padres Franceses, donde se oficiará, a las 15.30 horas, una misa por el descanso de su alma.

Las exequias del señor Márquez se realizarán, posteriormente, en el Cementerio General.

El fallecimiento del señor Márquez enluta el hogar del trainer Raúl Allen, a quien hacemos llegar, como también a sus familiares, nuestras sentidas condolencias.

PELIGROSA RODADA SUFRIO EL JINETE ORLANDO CASTILLO

En un doble accidente en el Hipódromo Chile.

Cuando los competidores de la undécima carrera del Hipódromo Chile, enfrentaban el poste de los 1.000 metros, rodaron espectacularmente DELIRIO, con Avelino Parra e ILUMINADA, con Orlando 2° Castillo.

La caída se produjo cuando un competidor que tenía uno de los últimos lugares de afuera, en la partida, se cargó violentamente, hacia adentro, arrastrando a los caballos antes indicados.

AVELINO PARRA resultó ileso y se paró de inmediato. No así el jinete ORLANDO 2° CASTILLO que quedó tendido en la pista sin poder mover una de sus piernas. Trasladado a la clínica Chilena de Seguridad, se le diagnosticó una fractura del fémur en la pierna izquierda quedando internado en dicho establecimiento asistencial.

Once jinetes suspendidos en el Hipódromo Chile

Entre ellos Sergio Alcaide, que corrió a Drácula, y cuya actuación se juzgará en la película, a pesar de que a simple vista pudo verse su ninguna intención de figurar.

MULTAS A JINETES:: A. Salas, Enrique González, Juan Barrios, Juan Toro y Nicolás González, E° 20,—cada uno, Luis Caroca, E° 30, José Miguel Aravena, E° 25, E. Rodríguez y L. Cámus, E° 5.

MULTA A PREPARADOR: Abelardo Luna, E° 50.

SUSPENSION: Por Juez de partida; Tomasito, 2 meses,

DE LA JUNTA: Esquila, Falacia y Azul y Verde, 30 días; Celulosa y Falco, 21 días cada uno; Drácula, 16 días; El Rasillo) catorce días y Campo Lindo, 7 días.

SUSPENSIONES A JINETES: Luis Godoy (Polita), 7 días; Bernardo García (El Rasillo), 14 días y (Asalto), 3 días (27-Enero); Jorge Salinas (Petit Gris) Luis Aros (Figurilla) y Nicolás González (Campo Lindo), 7 días cada uno; Juan Barrios (Cortador), Enrique González (Compleja), Sergio Alcaide (Drácula) y Javier Cañete (no se presentó) 16 días cada uno; Orlando Segundo Castillo, 14 días (Chevalier).

CLUB HIPICO... (De la Pág. 5)

GANADA por 1/2 cabeza; el 3.o a 1/2 cuerpo; el 4.o a cabeza, y el 5.o a 1/2 cuerpo.— Tiempo: 1.11 2/5.— Preparador: A. Muscatt.— No corrieron: Hamurabi y Amainado.— DIVIDENDOS: E° 6,50 y 1,60; 1,80 y 1,80.

DESARROLLO.— El parásito seguido por Bitmano quedaron adelante, Esponja, Jurada, y Pura Quimera más atrás, Ultimo Cosmopolitan. En la recta por dentro avanzó Futurete. Por el medio lo hizo Pura Quimera que, finalmente logró dominar la situación hasta postergar a Futurete que fue peligroso hasta la misma línea de sentencia.

¿QUE HIZO SU CABALLO?: PURA QUIMERA: en la recta atac por el medio. FUTURETE: avanzó por dentro. Tuvo problemas. SHARIFF: tuvo que abrirse mucho. JURADA: tuvo problemas. COSMOPOLITAN: último entró a la recta.

DECIMOCUARTA CARRERA.— 1.200 metros.— 5a. serie.

1.o PUNTAL (10), 40; por Shearwater y Pulga; del stud "Dos Marías"; jinete F. Meneses	4683	
2.o Solterito (4), 53; R. Montoya	690	91,80
3.o Doraya (9), 49; R. Gatica	7403	8,50
3.o Suzy Beny (11), 49; F. Venegas	6208	10.00
5.o Sicilia (14), 46; R. Jaque	9582	6,60
6.o Ritmo (6), 52; E. Peña	2579	24,60
7.o Chatonada (8), 49; L. Caroca ...	5236	12,10
8.o Arpoador (12), 48; J. Duarte	13025	4,50
9.o Doral (5), 52; S. Vera	7631	8,30
10.o Barmaid (3), 55; E. Guajardo ..	10537	6,10
11.o Frisolera (2), 55; E. Salas	7190	8,80
12.o Dupont (7), 50; S. Alcaide	1444	43,60
13.o Al Rodeo (1), 56; I. Sandoval ...	193	328,00
14.o Oro Limpio (13), 48; J. M. Aravena	8191	7,70
	85583	

GANADA por 1/2 cuerpo; los 3.os a 1/2 pescuezo empate, y el 5.o a pescuezo.— Tiempo: 1.12.— Preparador: A. Castro.— DIVIDENDOS: E° 13,50 y 3,50, y 7; placé de Doraya, 1,60, y placé de Suzy Beny, 1,80.

DESARROLLO.— Sicilia se escapó al frente. La siguieron Frisolera, Solterito, Arpoador y Doraya. En la recta Sicilia se mantuvo al frente pero al final se le acercaron Solterito, Frisolera y Susy Beny. Abierto se vio a Puntal que, libre de adversarios, logró llegar en primer lugar hasta el disco.

¿QUE HIZO SU CABALLO?: PUNTAL: ganó abierto. SOLTERITO: pasó al final dando la impresin que pillaba. SUZY BENY: otro que avanzo. SICILIA: punteó.

HIPODROMO CHILE... (De la Pág. 5)

¿QUE HIZO SU CABALLO?: BARBA ROJA, de punta a punta; LAMBALLE, desde la partida vino a la siga de la puntera; ARACAJU, corrió bien y no fue capaz; CORTEIRA, tuvo muchos contratiempos; LA PORRA, no pudo correr en punta.

DECIMOTERCERA CARRERA.— Sexta serie.— 1.200 metros.

1.o RENAL (2), 55; por Luijoso y Renania, del Stud Lealtad; jinete, Iván Sandoval	22128	
2.o Ariadna (14), 51; C. Sepúlveda	75135	4,30
3.o Malhumorada (10), 53; J. M. Aravena	58659	5,40
4.o Mister Chuki (1), 53; A. Parra	5060	52,90
5.o Silvestre (12), 52; C. Ojeda ..	23015	13,70
6.o Las Rosas (6), 53,5; G. Farfán	9288	34,30
7.o P. de Oro (3), 54,5; Jn. Toro	53180	5,30
8.o Monosabio (13), 51,5; M. Yáñez	68419	4,60
9.o Bañador (4), 54; S. Véliz	21714	14,30
10.o Aplicación (7), 53; J. Aravena	5570	56,80
11.o Colegiala (8), 53; . Barra	4780	66,00
12.o Mireille (16), 51; S. Alcaide ..	9348	33,70
13.o Boston Pal (15), 51; L. Hevia .	10147	11,10
14.o S. Fuerte (5), 54; Jn. Barrios	58233	5,40
15.o Cerezza (11), 52; J. Salinas ..	2588	121,30
	426316	

GANADA por 2 1/2 cuerpos, el 3.o a 1/2 cpo, el 4.o a 1/2 cuerpo, el 5.o a 2 cuerpos y el 6.o a 5 cuerpos. Tiempo: 1.13. Retirado el 1°), Doña Panchita. Preparador: Humberto Cisternas.

DIVIDENDOS: E° 14,30 y 3,70; 2.— y 2,30. Viña E° 12,40 y 2,70; 1,70 y 2.—

DESARROLLO: Ariadna salió adelante seguida de Renal, Malhumorada, y última, Carezza. En tierra derecha, avanzó Renal, que ganó en buen estilo.

¿QUE HIZO SU CABALLO?: RENAL, corrió colocado y atropelló en tierra derecha; ARIADNA, se disparó en punta; MALHUMORADA, corrió quinta y no las convenció su conducción; MISTER CHUKI, tuvo contratiempos.

DECIMOCUARTA CARRERA. — Cuarta serie. — 1.200 metros.

1.o JACKSONVILLE (9), 51, por Admiral Terek y Argelina, del Stud Punta del Este; jinete, Carlos Sepúlveda	190583	
2.o Magdalena (12), 51; Edo. Soto	39608	9,90
3.o Capetato (1), 55; C. Ojeda .. .	33683	11,40
4.o Lakmi (11), 51; M. Plaza . ..	20577	29,00
5.o Muktara (8), 51,5; G. Farfán	29633	13,30
6.o Rugendas (4), 52,5; B. García	32832	11,30
7.o La Centella (14), 50; A. González	14828	26,40
8.o La Más Linda (10), 51; G. Meneses	40236	9,70
9.o Migolosa (5), 52; N. González	12766	0,60
10.o Falco (3), 53; Jn. Toro	21925	12,30
11.o Castelar (2), 54; I. Sandoval ..	5071	77,10
12.o Pelluhue (13), 51; M4 Ramírez	18167	21,30
13.o Róbinson (15), 49; G. Fernández	25860	15,10
14.o Murex (1a.), 50; Jn. Barrios/ en llave con Capetato)		
15.o Rezongona (6), 52; V. Ubilla ..	4050	96,50
16.o Celulosa (7), 51,5; J. Salinas ..	28551	12,70
	528370	

GANADA por 1/2 cuerpo, el 3.o a nariz, el 4.o a 3 1/2 cuerpos, el 5.o a un cuerpo, y el 6.o a 1/2 cuerpo. Tiempo: 1.13. Corrieron todos. Preparador: Alvaro López.

DIVIDENDOS: E° 2,10 y 1,50; 2,10 y 2,60. Viña: 3.— y 1,40; 2,10 y 2,40.

DESARROLLO: Jacksonville y Capetato se ubicaron en los primeros puestos. Más atrás Migolosa, y La Más Linda. En tierra derecha, reaccionó Jacksonville y cerca de la meta dominó a sus rivales.

¿QUE HIZO SU CABALLO?: JACKSONVILLE, respondió al amplio favoritismo; MAGDALENA, atropelló por el centro; CAPETATO, disputó la punta desde la partida; LAKMI, tuvo contratiempos; RUGENDAS, venía muy atrás; MUKTARA, corrió con tropiezos.

PARTIDA FALSA EN EL H. CHILE

Mal comienzo tuvo la reunión del Hipódromo Chile. Cuando la mayoría de los competidores de la prueba inicial hacían su ingreso al partidor automático, se abrieron imprevistamente las puertas, produciéndose una partida falsa. Desgraciadamente los caballos "agarraron" vuelo y pese a los esfuerzos de sus jinetes, continuaron el recorrido completo.

La Junta de Comisarios, ante esta circunstancia y basada en lo establecido en el artículo N° 351, letra A, del Reglamento de Carreras, procedió a anular dicha prueba, la que por acuerdo del Director de Turno, será disputada el próximo domingo.

LA NACION, conversó con el señor Arturo Vásquez, juez de largada y que tiene muchos años de experiencia en su puesto. Nos dijo:

"Aún faltaban por entrar. Itaituba y Boikaya, cuando una falla de los megatones que accionan las puertas, las hizo abrir, cuando el juez que le corresponde dar la largada, aún no llegaba a la torre. Faltaban dos escalones para llegar, a su sitio cuando sintió que las puertas se abrían y los caballos salían al ruido de las campanillas. Sólo tuvo tiempo de tomar la bandera roja y gritar que la partida era falsa. Es primera vez que se produce esta falla".

EXCELENTE MARCA HIZO RAS PADDOCK

Puso 1.23.3|5 para los 1.400 metros, ganando de punta a punta.

RAS PADDOCK, cuatro años, hijo de Ras con Ras II y que ahora prepara Agustín Gutiérrez, se impuso de punta a punta en los 1.400 metros del premio "Arturo Muñoz Gamboa", que sirvió de base a la reunión del Hipódromo Chile.

En manos de su nuevo entrenador, el hijo de Mio Sea, había corrido solamente en dos oportunidades: El 3 de enero, cuando remató tercero de Esquel en 1.200 metros, y ayer, cuando dio cuenta de Curimont.

DESARROLLO.— Cónclave "picó" adelante. Por el centro avanzó Azul y Verde y por los palos Ras Paddock, este último tomó resueltamente la vanguardia con dos cuerpos sobre Azul y Verde; tercero, por el centro, Lucky Ras; más atrás, Cónclave, Curimont, Cesario, y en la última colocación Carita Morena, que no pudo correr como acostumbra.

En los 1.000 metros, Ras Paddock corría con dos cuerpos sobre Azul y Verde, el que por por igual distancia aventajaba a Lucky Ras; en los otros lugares y agrupándose, Curimont, Cónclave, Carita Morena y Cesario.

No hubo mayores cambios, y en tierra derecha, el puntero, por el centro de la cancha, mantuvo sus ventajas, cruzando el disco con un cuerpo sobre Curimont; 3° LUCKY RAS, a 2 1/2 cuerpos; 4° CONCLAVE, que avanzó por los palos; 5° CARITA MORENA, que en tierra derecha descontó terreno; 6° CESARIO, y 7° y último, AZUL Y VERDE, que vino a la siga del puntero desde la salida.

RAS PADDOCK empleó para los 1.400 metros el excelente tiempo de 1 minuto 23 segundos y 3 quintos y contó con la atinada conducción de Juan Toro.

CORPORACION DE LA VIVIENDA

PROPUESTAS PUBLICAS

POBLACION "SANTA ADRIANA", SECTORES 3-B, 3-C y 3-D, DE SANTIAGO.

Se solicitan propuestas públicas para la construcción de la Población "Santa Adriana", Sectores 3-B, 3-C y 3-D, de Santiago, compuesta de: Sector 3-B, 203 viviendas; Sector 3-C, 220 viviendas, y Sector 3-D, 226 viviendas.

Podrán participar los Contratistas inscritos en Primera y Segunda Categorías del Registro para Construcción de Viviendas de la Institución y que cuenten con la capacidad económica libre determinada en conformidad al Reglamento.

ENTREGA DE ANTECEDENTES: Desde el día 4 de enero hasta el día 14 de enero de 1965, en la Oficina de Venta de Antecedentes, calle Arturo Prat 48, 4.o piso, Oficina 45.

ENTREGA DE HOJA DE DECLARACION: Hasta el día 14 de enero de 1965, a las 17 horas, en la misma Oficina.

APERTURA DE PROPUESTAS: El día 25 de enero de 1965, a las 16 horas, en la Oficina del Jefe del Departamento de Construcción, calle Arturo Prat 48 —4.o piso—, Oficina 42.

POBLACION "JUAN ANTONIO RIOS", SECTOR II-C, DE SANTIAGO.

Se solicitan propuestas públicas para las terminaciones de 7 colectivos con 112 departamentos y 6 locales, de la Población "Juan Antonio Ríos", Sector II-C, de Santiago.

Podrán participar los Contratistas inscritos en Primera, Segunda y Tercera Categorías del Registro para Construcción de Viviendas de la Institución y que cuenten con la capacidad económica libre determinada en conformidad al Reglamento.

ENTREGA DE ANTECEDENTES: Desde el día 30 de diciembre hasta el día 15 de enero de 1965, en la Oficina de Venta de Antecedentes, calle Arturo Prat 48, 4.o piso, Oficina 45.

ENTREGA DE HOJA DE DECLARACION: Hasta el día 15 de enero de 1965, a las 17 horas, en la misma Oficina.

APERTURA DE PROPUESTAS: El día 29 de enero de 1965, a las 16 horas, en la Oficina del Jefe del Departamento de Construcción, calle Arturo Prat 48, 4.o piso, Oficina 42.

POBLACION "VILLA SAN PEDRO", SECTORES 3-C, 4-C y 5-C, DE CORONEL.

Se solicitan propuestas públicas para la construcción de la Población "Villa San Pedro", Sectores 3-C, 4-C y 5-C, de Coronel, compuesta de: Sector 3-C, 162 viviendas; Sector 4-C, 148 viviendas, y Sector 5-C, 160 viviendas.

Podrán participar los Contratistas del Registro Especial de la Institución, que cuenten con la capacidad económica libre determinada en conformidad al Reglamento y que hayan sido oportunamente invitados.

ENTREGA DE ANTECEDENTES: Desde el día 30 de diciembre hasta el día 15 de enero de 1965, en la Oficina de Venta de Antecedentes, calle Arturo Prat 48, 4.o piso, Oficina 45.

ENTREGA DE HOJA DE DECLARACION: Hasta el día 15 de enero de 1965, a las 17 horas, en la misma Oficina.

APERTURA DE PROPUESTAS: El día 5 de febrero de 1965, a las 16 horas, en la Oficina del Jefe del Departamento de Construcción, calle Arturo Prat 48, 4.o piso, Oficina 42.

POBLACION "JUANITA AGUIRRE DE AGUIRRE CERDA", SECTORES 1-A-1, 1-A-2 y 1-A-3, DE SANTIAGO.

Se solicitan propuestas públicas para la construcción de la Población "Juanita Aguirre de Aguirre Cerda", Sectores 1A1, 1A2 y 1A3, de Santiago, compuesta de: Sector 1A1, 165 viviendas; Sector 1A2, 151 viviendas y Sector 1A3, 162 viviendas.

Podrán participar los Contratistas inscritos en Primera y Segunda Categorías del Registro para Construcción de Viviendas de la Institución y que cuenten con la capacidad económica libre determinada en conformidad al Reglamento.

ENTREGA DE ANTECEDENTES: Desde el día 4 de Enero hasta el día 18 de Enero, en la Oficina de Venta de Antecedentes, calle Arturo Prat 48, 4° piso, oficina 45.

ENTREGA DE HOJA DE DECLARACION: Hasta el día 18 de Enero de 1965, a las 17 horas, en la misma oficina.

APERTURA DE PROPUESTAS: El día 28 de Enero de 1965, a las 16 hrs., en la oficina del Jefe del Departamento de Construcción, calle Arturo Prat 48, 4° piso, oficina 42.

PROPUESTAS PUBLICAS PARA LA PROVISION DE MADERA DE ULMO, PLANCHAS Y CABALLETES DE ASBESTO-CEMENTO Y OTROS, PARA OBRAS DE AMPLIACION EN LA POBLACION "CARDENAL JOSE MARIA CARO", DE LA CISTERNA.

Se solicitan propuestas públicas para la provisión de 16.000 piezas de madera de ulmo de diferentes escuadrías y largos, y 14.400 planchas de asbesto-cemento 0. 0., caballetes correspondientes, tornillos galvanizados y clavos, destinados a las obras de ampliaciones en la Población "Cardenal José María Caro", de La Cisterna.

Los interesados podrán presentar ofertas por el total de los materiales solicitados o fraccionadas por las diferentes partidas.

ENTREGA DE ANTECEDENTES.— Desde el día 11 de enero de 1965, en la Oficina de Venta de Antecedentes, calle Arturo Prat 48 —4.o piso—, Of. 45.

APERTURA DE LAS PROPUESTAS.— El día 25 de enero de 1965, a las 16 horas, en la Sección Asesoría Técnica del Subdepartamento de Obras, calle Arturo Prat 48 —5.o piso—.

CONSTRUCCION EDIFICIO PARA CARABINEROS DE CHILE, EN CALLE MARCHANT PEREIRA, DE SANTIAGO.

Se solicitan propuestas públicas para la construcción de un edificio de 4 pisos con 16 departamentos, para Carabineros de Chile, ubicado en calle Marchant Pereira, comuna de Providencia, Santiago.

Podrán participar los Contratistas inscritos en Primera, Segunda y Tercera Categorías del Registro para Contrucción de Viviendas de la Institución y que cuenten con la capacida deconómica libre determinada en conformidad al Reglamento.

ENTREGA DE ANTECEDENTES: Desde el día 11 hasta el día 20 de enero de 1965, en la Oficina de Venta de Antecedentes, calle Arturo Prat 48, Oficina 45, 4.o piso.

ENTREGA DE HOJA DE DECLARACION: Hasta el día 20 de enero de 1965, a las 17 horas, en la misma Oficina.

APERTURA DE PROPUESTAS: El día 4 de febrero de 1965, a las 16.30 horas, en la Oficina del Jefe del Departamento de Construcción, calle Arturo Prat 48, 4.o piso, Oficina 42.

POBLACION "COPIAPO", DE COPIAPO.

Se solicitan propuestas públicas para la construcción y urbanización de la Población "Copiapó", en Copiapó, compuesta de 54 viviendas y 4 locales comerciales.

Podrán participar los contratistas inscritos en Primera y Segunda Categorías del Registro para Construcción de Viviendas de la Institución y que cuenten con la capacidad económica libre determinada en conformidad al Reglamento.

FECHA ENTREGA DE ANTECEDENTES: Desde el 11 al 22 de enero de 1965, en la Oficina de Venta de Antecedentes, calle Arturo Prat 48, 4.o piso, Oficina 45.

ENTREGA HOJA DE DECLARACION: Hasta el día 22 de enero de 1965, a las 17 horas, en la misma oficina.

APERTURA DE PROPUESTAS: El día 9 de febrero de 1965, a las 16 horas, en la Oficina del Jefe del Departamento de Construcción, calle Arturo Prat N.o 48, 4.o piso, Oficina 42.

POBLACION "CARLOS SPANO", AMPLIACION, Y TERMINACION DEL TEATRO AUDITORIUM DEL SERVICIO DE SEGURO SOCIAL, EN TALCA.

Se solicitan propuestas públicas para la construcción de las siguientes obras en la ciudad de Talca:

—Construcción y urbanización de la Población "CARLOS SPANO", Ampliación, compuesta de: Primer Sector, 152 viviendas y 8 locales comerciales; Segundo Sector, 56 viviendas, con una superficie total de 9.898,40 m2.

—Terminaciones del Teatro Auditórium del Servicio de Seguro Social.

Podrán participar en estas propuestas los Contratistas que cuenten con la capacidad económica libre determinada, en conformidad al Reglamento, de acuerdo a los siguientes puntos:

1) A la propuesta para la construcción de la Población "CARLOS SPANO", Ampliación, podrán participar los Contratistas del Registro Especial de la Institución, y que hayan sido oportunamente invitados;

2) A la propuesta para la terminación del Teatro Auditórium del Servicio de Seguro Social, sólo podrán participar los Contratistas inscritos en el Registro para Construcción de Edificios que no constituyan Viviendas y las Sociedades constituidas para trabajos de construcción en general, inscritas en el Registro para Construcción de Viviendas, en Primera, Segunda, Tercera y Cuarta Categorías;

3) A la propuesta para la construcción del total de la edificación indicada en los N.os 1 y 2 antedichos, es decir, la correspondiente a la Población "CARLOS SPANO", Ampliación, de Talca, y a la Terminación del Teatro Auditórium del Servicio de Seguro Social, en la misma ciudad, en conjunto, sólo podrán participar los Contratistas inscritos como personas naturales y las Sociedades constituidas para la construcción de trabajos en general y que hayan sido invitadas oportunamente.

FECHA ENTREGA DE ANTECEDENTES: Desde el día 12 al 25 de enero de 1965, en la Oficina de Venta de Antecedentes, calle Arturo Prat 48, Oficina 45, 4.o piso.

ENTREGA DE HOJA DE DECLARACION: Hasta el día 25 de enero de 1965, a las 17 horas, en la misma Oficina.

APERTURA DE PROPUESTAS: El día 10 de febrero de 1965, a las 16.00 horas, en la Oficina del Jefe del Departamento de Construcción, calle Arturo Prat 48, Oficina 42, 4.o piso.

CONJUNTO HABITACIONAL "DOLORES", EN IQUIQUE, PARA LA CAJA DE PREVISION DE LA MARINA MERCANTE.

Se solicitan propuestas públicas para la construcción del Conjunto Habitacional "DOLORES", en Iquique, para la Caja de Previsión de la Marina Mercante, compuesto de 3 bloques y con un total de 33 departamentos.

Podrán participar los Contratistas inscritos en Primera y Segunda Categorías del Registro para Construcción de Viviendas de la Institución y que cuenten con la capacidad económica libre determinada en conformidad al Reglamento.

FECHA ENTREGA DE ANTECEDENTES: Desde el día 12 al 25 de enero de 1965, en la Oficina de Venta de Antecedentes, calle Arturo Prat 48, Oficina 45, 4.o piso.

ENTREGA DE HOJA DE DECLARACION: Hasta el día 25 de enero de 1965, a las 17 horas, en la misma Oficina.

APERTURA DE PROPUESTAS: El día 15 de febrero de 1965, a las 16.30 horas en la Oficina del Jefe del Departamento de Construcción, calle Arturo Prat N.o 48, Oficina 42, 4.o piso.

El Vicepresidente Ejecutivo

Polla CHILENA DE BENEFICENCIA M.R.

LISTA OFICIAL DE PREMIOS DEL SORTEO Nº 422 DE 10 DE ENERO DE 1965 — EMISION DE 50.000 BOLETOS EN UNA SOLA SERIE

Sorteo N.º 422 - de 10 Enero 1965

PREMIO MAYOR
26309
400 MIL ESCUDOS

TERMINACIONES
9 Y 2

Los boletos cuya última cifra sea "9" ó "2" cobrarán E° 42,00 el entero y E° 2,10 el vigésimo, además del premio que les corresponda según esta Lista.

NUMERO	PREMIO
01	
01934	50.00
01043	50.00
01068	50.00
01077	50.00
01139	50.00
01145	50.00
01166	50.00
01263	50.00
01264	50.00
01269	50.00
01340	50.00
01394	50.00
01104	
500 ESCUDOS	
01344	50.00
01387	50.00
01433	50.00
01481	50.00
01498	50.00
01538	50.00
01574	50.00
01414	
500 ESCUDOS	
01829	50.00
01834	50.00
01823	50.00
01844	50.00
01771	50.00
01740	50.00
01845	
1 MIL ESCUDOS	
01868	50.00
01877	50.00
01880	50.00
01909	50.00
01945	
500 ESCUDOS	
01970	50.00
01991	50.00
02	
02016	50.00
02073	50.00
02077	50.00
02106	50.00
02111	200.00
02134	50.00
02234	
500 ESCUDOS	
02308	50.00
02333	50.00
02358	50.00
02361	50.00
02365	50.00
02376	50.00
02386	50.00
02398	50.00
02399	50.00
02401	50.00
02541	50.00
02547	50.00
02575	50.00
02595	50.00
02608	50.00
02658	50.00
02668	50.00
02674	50.00
02687	50.00
02744	50.00
02749	50.00
02753	50.00
02755	50.00
02762	
500 ESCUDOS	
02791	50.00
02823	50.00
02842	
500 ESCUDOS	
02911	50.00
02923	50.00
02943	50.00
02961	50.00
02962	50.00
03	
03043	50.00
03051	50.00
03057	50.00
03066	50.00
03125	50.00
03161	50.00
03254	50.00
03284	50.00
03290	50.00
03337	50.00
03391	50.00
03434	50.00
03441	50.00
03475	50.00
03529	50.00
03571	50.00
03603	50.00
03630	50.00
03769	50.00
03797	50.00
03817	50.00
03821	50.00
03823	50.00
03860	50.00
03874	50.00
03954	50.00
03955	50.00
03953	
500 ESCUDOS	
03954	50.00
04	
04011	50.00
04100	50.00
04128	50.00
04131	50.00
04164	50.00
04184	50.00
04230	50.00
04280	50.00
04293	50.00
04303	50.00
04341	50.00
04365	50.00
04366	50.00
04375	50.00
04410	100.00
04411	50.00
04443	
500 ESCUDOS	
04444	50.00
04456	50.00
04477	50.00
04517	200.00
04537	100.00
04539	50.00
04574	50.00
04604	50.00
04644	50.00
04704	50.00
04729	50.00
04730	50.00
04761	50.00
04763	50.00
04764	50.00
04765	50.00
04766	50.00
04767	50.00
04768	50.00
04769	50.00
04770	50.00
04771	50.00
04772	50.00
04773	50.00
04774	50.00
04775	50.00
04776	50.00
04777	50.00
04778	50.00
04779	50.00
04780	50.00
04781	50.00
04782	50.00
04783	50.00
04784	50.00
04785	50.00
04786	50.00
04787	50.00
04788	50.00
04789	50.00
04790	50.00
04791	50.00
04792	50.00
04793	50.00
04794	50.00
04795	50.00
04796	50.00
04797	50.00
04798	50.00
04799	50.00
04800	50.00
04801	50.00
04802	50.00
04803	50.00
04804	50.00
04805	50.00
04806	50.00
04807	50.00
04808	50.00
04809	50.00
04810	50.00
04811	50.00
04812	50.00
04813	50.00
04814	50.00
04815	50.00
04816	50.00
04817	50.00
04818	50.00
04819	50.00
04820	50.00
04821	50.00
04822	50.00
04823	50.00
04824	50.00
04825	50.00
04826	50.00
04827	50.00
04828	50.00
04829	50.00
04830	50.00
04831	50.00
04832	50.00
04833	50.00
04834	50.00
04835	50.00
04836	50.00
04837	50.00
04838	50.00
04839	50.00
04840	50.00
04841	50.00
04842	50.00
04843	50.00
05	
05819	50.00
05817	50.00
05054	50.00
05061	50.00
05064	50.00
05034	50.00
05087	50.00
05107	50.00
05119	50.00
05151	50.00
05174	50.00
05264	50.00
05300	50.00
05337	50.00
05381	50.00
05458	100.00
05487	50.00
05507	50.00
05511	50.00
05585	
1 MIL ESCUDOS	
05611	50.00
05628	50.00
05647	50.00
05654	50.00
05689	50.00
05691	50.00
05712	50.00
05726	300.00
05741	50.00
05748	200.00
05761	50.00
05780	50.00
05785	50.00
05791	50.00
05840	50.00
05843	50.00
05867	
500 ESCUDOS	
05887	50.00
05894	50.00
05916	50.00
05923	50.00
05970	50.00
05997	50.00
06	
06014	50.00
06029	50.00
06056	50.00
06043	50.00
06071	50.00
06076	50.00
06177	50.00
06200	50.00
06276	
50 MIL Escudos	
APROX	
06277	400.00
06444	100.00
06449	50.00
06584	50.00
06552	50.00
06603	50.00
06665	50.00
06672	50.00
06711	50.00
06724	50.00
05747	
1 MIL ESCUDOS	
06780	50.00
06784	50.00
06825	50.00
06941	
1 MIL ESCUDOS	
06945	200.00
06994	50.00
07	
07058	50.00
07046	50.00
07064	200.00
07073	50.00
07104	50.00
07129	50.00
07160	50.00
07170	50.00
07232	50.00
07246	50.00
07284	50.00
07341	50.00
07367	50.00
07388	50.00
07412	50.00
07432	50.00
07449	50.00
07451	50.00
07529	50.00
07575	50.00
07629	200.00
07667	
500 ESCUDOS	
07688	50.00
07703	50.00
07714	50.00
07770	50.00
07780	50.00
07784	50.00
07809	50.00
07848	50.00
07854	50.00
07867	50.00
07895	50.00
07916	50.00
07929	50.00
07943	50.00
07960	50.00
07978	
500 ESCUDOS	
07982	50.00
07996	50.00
08	
08060	50.00
08068	50.00
08103	50.00
08202	50.00
08215	50.00
08228	50.00
08271	50.00
08290	50.00
08361	50.00
08382	50.00
08437	50.00
08455	
500 ESCUDOS	
08466	50.00
08472	200.00
08484	50.00
08553	50.00
08598	50.00
08618	50.00
08635	50.00
08645	50.00
08727	50.00
08743	50.00
08752	
500 ESCUDOS	
08899	50.00
08918	50.00
08949	50.00
08967	50.00
09	
09005	50.00
09066	50.00
09109	50.00
09116	50.00
09118	50.00
09129	50.00
09174	50.00
09205	50.00
09211	50.00
09268	50.00
09273	50.00
09330	50.00
09458	50.00
09463	50.00
09533	50.00
09548	50.00
09563	50.00
09565	50.00
09603	50.00
09654	50.00
09667	50.00
09674	50.00
09679	50.00
09680	50.00
09699	50.00
09722	50.00
09729	50.00
09737	50.00
09753	50.00
09788	50.00
09820	50.00
09868	50.00
09893	
500 ESCUDOS	
09900	
1 MIL ESCUDOS	
09901	50.00
09902	50.00
09938	50.00
09954	50.00
09961	50.00
09994	50.00
10	
10017	50.00
10073	100.00
10048	50.00
10122	50.00
10127	50.00
10138	50.00
10150	50.00
10201	50.00
10263	50.00
10281	50.00
10299	50.00
10301	50.00
10331	50.00
10332	50.00
10354	50.00
10374	50.00
10389	50.00
10401	50.00
10432	50.00
10437	50.00
10438	50.00
10439	50.00
10441	50.00
10442	50.00
10443	50.00
10444	50.00
10445	50.00
10446	50.00
10447	50.00
10448	50.00
10449	50.00
10450	50.00
10451	50.00
10452	50.00
10453	50.00
10454	50.00
10455	50.00
10456	50.00
10457	50.00
10458	50.00
10459	50.00
10460	50.00
10461	50.00
10462	50.00
10463	50.00
10464	50.00
10465	50.00
10466	50.00
10467	50.00
10468	50.00
10469	50.00
10470	50.00
10471	50.00
10472	50.00
10473	50.00
10474	50.00
10475	50.00
10476	50.00
10477	50.00
10478	50.00
10479	50.00
10480	50.00
10481	50.00
10482	50.00
10483	50.00
10484	50.00
10485	50.00
10486	50.00
10487	50.00
10488	50.00
10489	50.00
10490	50.00
10491	50.00
10492	50.00
10493	50.00
10494	50.00
10495	50.00
10496	50.00
10497	50.00
10498	50.00
10499	50.00
10500	50.00
10501	50.00
10502	50.00
10503	50.00
10504	50.00
10505	50.00
10506	50.00
10507	50.00
10508	50.00
10509	50.00
10510	50.00
10511	50.00
10512	50.00
10513	50.00
10514	50.00
10515	50.00
10516	50.00
10517	50.00
10518	50.00
10941	200.00
11	
11005	50.00
11014	50.00
11049	200.00
11066	50.00
11082	50.00
11087	50.00
11104	50.00
11140	50.00
11164	50.00
11182	50.00
11197	50.00
11267	50.00
11278	50.00
11283	50.00
11322	50.00
11324	50.00
11372	50.00
11374	50.00
11393	50.00
11456	50.00
11467	50.00
11468	50.00
11532	50.00
11536	50.00
11551	50.00
11555	50.00
11671	50.00
11681	50.00
11738	50.00
11742	50.00
11743	50.00
11828	50.00
11851	200.00
11854	50.00
11886	50.00
11891	50.00
11903	50.00
11955	50.00
11971	
500 ESCUDOS	
12	
12001	50.00
12006	
500 ESCUDOS	
12012	50.00
12072	50.00
12073	50.00
12123	50.00
12125	50.00
12194	50.00
12206	200.00
12359	50.00
12362	50.00
12363	50.00
12369	50.00
12481	200.00
12509	
500 ESCUDOS	
12526	50.00
12529	50.00
12558	50.00
12563	50.00
12565	50.00
12583	50.00
12584	50.00
12585	50.00
12634	50.00
12642	50.00
12643	50.00
12674	50.00
12732	50.00
12743	50.00
12790	50.00
12938	50.00
12941	100.00
12976	50.00
12974	50.00
12986	
500 ESCUDOS	
13	
13028	50.00
13065	50.00
13114	50.00
13125	50.00
13156	50.00
13177	
500 ESCUDOS	
13181	50.00
13184	50.00
13229	50.00
13236	50.00
13261	50.00
13263	50.00
13291	50.00
13326	50.00
13341	50.00
13427	50.00
13475	50.00
13507	50.00
13525	50.00
13526	50.00
13558	50.00
13562	50.00
13563	50.00
13564	50.00
13565	50.00
13574	50.00
13584	50.00
13585	50.00
13586	50.00
13587	50.00
13588	50.00
13614	50.00
13784	
500 ESCUDOS	
13853	50.00
13859	50.00
13872	50.00
13878	50.00
13933	50.00
13947	50.00
13954	50.00
14	
14005	50.00
14020	50.00
14033	
1 MIL ESCUDOS	
14089	50.00
14100 cnt.	50.00
101 cnt.	50.00
102 cnt.	50.00
APROX	
14103	200.00
14104	
10 MIL Escudos	
APROX	
14105	200.00
14106 cnt.	50.00
107 cnt.	50.00
108 cnt.	50.00
109 cnt.	50.00
110 cnt.	50.00
111 cnt.	50.00
112 cnt.	50.00
113 cnt.	50.00
114 cnt.	50.00
115 cnt.	50.00
116 cnt.	50.00
117 cnt.	50.00
118 cnt.	50.00
119 cnt.	50.00
120 cnt.	50.00
121 cnt.	50.00
122 cnt.	50.00
123 cnt.	50.00
124 cnt.	50.00
125 cnt.	50.00
126 cnt.	50.00
127 cnt.	50.00
128 cnt.	50.00
129 cnt.	50.00
130 cnt.	50.00
131 cnt.	50.00
132 cnt.	50.00
133 cnt.	50.00
134 cnt.	50.00
135 cnt.	50.00
136 cnt.	50.00
137 cnt.	50.00
138 cnt.	50.00
139 cnt.	50.00
140 cnt.	50.00
141 cnt.	50.00
142 cnt.	50.00
143 cnt.	50.00
144 cnt.	50.00
145 cnt.	50.00
146 cnt.	50.00
147 cnt.	50.00
148 cnt.	50.00
149 cnt.	50.00
150 cnt.	50.00
151 cnt.	50.00
152 cnt.	50.00
153 cnt.	50.00
154 cnt.	50.00
155 cnt.	50.00
156 cnt.	50.00
APROX	
14160	200.00
14900	
1 MIL ESCUDOS	
14932	50.00
14950	50.00
14953	50.00
14957	50.00
14971	
500 ESCUDOS	
15	
15016	50.00
15035	
1 MIL ESCUDOS	
15037	50.00
15113	50.00
15170	50.00
15187	50.00
15180	100.00
15241	50.00
15253	50.00
15275	50.00
15298	50.00
15308	50.00
15403	
500 ESCUDOS	
15472	
1 MIL ESCUDOS	
15489	50.00
15522	50.00
15543	50.00
15547	50.00
15554	
500 ESCUDOS	
15615	
1 MIL ESCUDOS	
15617	50.00
15637	50.00
15678	50.00
15728	50.00
15747	50.00
15748	50.00
15765	50.00
15817	50.00
15926	200.00
15955	50.00
16	
16075	50.00
16026	200.00
16050	50.00
16087	
500 ESCUDOS	
16147	50.00
16199	50.00
16202	50.00
16249	50.00
16264	50.00
16271	
1 MIL ESCUDOS	
16327	50.00
16341	50.00
16533	50.00
16539	
500 ESCUDOS	
16542	50.00
16547	50.00
16562	50.00
16568	50.00
16586	50.00
16667	50.00
16715	200.00
16750	50.00
16816	50.00
16872	50.00
16938	50.00
16962	50.00
17	
17005	50.00
17008	50.00
17026	50.00
17031	50.00
17144	50.00
17167	50.00
17185	50.00
17191	50.00
17239	50.00
17252	50.00
17268	50.00
17308	200.00
17316	200.00
17381	50.00
17426	50.00
17453	50.00
17526	50.00
17528	50.00
17624	50.00
17627	50.00
17637	50.00
17667	50.00
17669	50.00
17759	50.00
17765	50.00
17768	50.00
17819	50.00
17878	50.00
17879	50.00
17941	50.00
18	
18035	50.00
18068	50.00
18076	50.00
18077	50.00
18114	50.00
18127	50.00
18174	50.00
18178	50.00
18179	50.00
18180	50.00
18181	50.00
18182	50.00
18183	50.00
18184	50.00
18185	50.00
18186	50.00
18187	50.00
18188	50.00
18189	50.00
18190	50.00
18191	50.00
18192	50.00
18193	50.00
18194	50.00
18195	50.00
18196	50.00
18197	50.00
18198	50.00
18199	50.00
18200	50.00
18201	50.00
18202	50.00
18203	50.00
18204	50.00
18205	50.00
18206	50.00
18207	50.00
18208	50.00
18209	50.00
18210	50.00
18211	50.00
18212	50.00
18213	50.00
18214	50.00
18215	50.00
18216	50.00
18217	50.00
18218	50.00
18219	50.00
18220	50.00
18221	50.00
18222	50.00
18223	50.00
18224	50.00
18225	50.00
18226	50.00
18227	50.00
18228	50.00
18229	50.00
18230	50.00
18231	50.00
18232	50.00
18233	50.00
18234	50.00
18235	50.00
18236	50.00
18237	50.00
18238	50.00
18239	50.00
18240	50.00
18241	50.00
18242	50.00
18243	50.00
18244	50.00
18245	50.00
18246	50.00
18247	50.00
18248	50.00
18249	50.00
18250	50.00
18251	50.00
18252	50.00
18253	50.00
18254	50.00
18255	50.00
18256	50.00
18257	50.00
18258	50.00
18259	50.00
18260	50.00
18261	50.00
18262	50.00
18263	50.00
18264	50.00
18265	50.00
18266	50.00
18267	50.00
18268	50.00
18269	50.00
18270	50.00
18271	50.00
18272	50.00
18273	50.00
18274	50.00
18275	50.00
18276	50.00
18277	50.00
18278	50.00
18279	50.00
18280	50.00
18281	50.00
18282	50.00
18283	50.00
18284	50.00
18285	50.00
18286	50.00
18287	50.00
18288	50.00
18289	50.00
18290	50.00
18291	50.00
18292	50.00
18293	50.00
18294	50.00
18295	50.00
18296	50.00
18297	50.00
18298	50.00
18299	50.00
18300	50.00
18301	50.00
18302	50.00
18303	50.00
18304	50.00
18305	50.00
18306	50.00
18307	50.00
18308	50.00
18309	50.00
18310	50.00
18311	50.00
18312	50.00
18313	50.00
18314	50.00
18315	50.00
18316	50.00
18317	50.00
18318	50.00
18319	50.00
18320	50.00
18321	50.00
18322	50.00
18323	50.00
18324	50.00
18325	50.00
18326	50.00
18327	50.00
18328	50.00
18329	50.00
18330	50.00
18331	50.00
18332	50.00
18333	50.00
18334	50.00
18335	50.00
18336	50.00
18337	50.00
18338	50.00
18339	50.00
18340	50.00
18341	50.00
18342	50.00
18343	50.00
18344	50.00
18345	50.00
18346	50.00
18347	50.00
18348	50.00
18349	50.00
18350	50.00
18351	50.00
18352	50.00
18353	50.00
18354	50.00
18355	50.00
18356	50.00
18357	50.00
18358	50.00
18359	50.00
18360	50.00
18361	50.00
18362	50.00
18363	50.00
18364	50.00
18365	50.00
18366	50.00
18367	50.00
18368	50.00
18369	50.00
18370	50.00
18371	50.00
18372	50.00
18373	50.00
18374	50.00
18375	50.00
18376	50.00
18377	50.00
18378	50.00
18379	50.00
18380	50.00
18381	50.00
18382	50.00
18383	50.00
18384	200.00
18895	50.00
18906	50.00
18913	50.00
18918	200.00
19	
18995	50.00
19023	50.00
19054	50.00
19076	50.00
19115	50.00
19176	
500 ESCUDOS	
19180	200.00
19188	
500 ESCUDOS	
19303	50.00
19321	50.00
19329	50.00
19349	50.00
19571	50.00
19614	200.00
19634	50.00
19639	50.00
19643	50.00
19653	50.00
19706	50.00
19725	50.00
19749	50.00
19750	50.00
19774	50.00
19818	50.00
19853	50.00
19865	50.00
19869	50.00
19893	200.00
19896	50.00
19908	50.00
19933	50.00
19945	50.00
19964	50.00
19974	50.00
20	
20004	50.00
20010	50.00
20025	50.00
20029	50.00
20081	50.00
20135	50.00
20147	
500 ESCUDOS	
20173	50.00
20175	200.00
20178	50.00
20179	50.00
20187	50.00
20188	50.00
20189	50.00
20190	50.00
20191	50.00
20192	50.00
20193	50.00
20194	50.00
20195	50.00
20196	50.00
20197	50.00
20198	50.00
20199	50.00
20200	50.00
20201	50.00
20202	50.00
20203	50.00
20204	50.00
20205	50.00
20206	50.00
20207	50.00
20208	50.00
20209	50.00
20210	50.00
20211	50.00
20212	50.00
20213	50.00
20214	50.00
20215	50.00
20216	50.00
20217	50.00
20218	50.00
20219	50.00
20220	50.00
20221	50.00
20222	50.00
20223	50.00
20224	50.00
20225	50.00
20226	50.00
20227	50.00
20228	50.00
20229	50.00
20230	50.00
20231	50.00
20232	50.00
20233	50.00
20234	50.00
20235	50.00
20236	50.00
20237	50.00
20238	50.00
20239	50.00
20240	50.00
20241	50.00
20242	50.00
20243	50.00
20244	50.00
20245	50.00
20246	50.00
20247	50.00
20248	50.00
20249	50.00
20250	50.00
20251	50.00
20252	50.00
20253	50.00
20254	50.00
20255	50.00
20256	50.00
20257	50.00
20258	50.00
20259	50.00
20260	50.00
20261	50.00
20262	50.00
20263	50.00
20264	50.00
20265	50.00
20266	50.00
20267	50.00
20268	50.00
20269	50.00
20270	50.00
20271	50.00
20272	50.00
20273	50.00
20274	50.00
20275	50.00
20276	50.00
20277	50.00
20278	50.00
20279	50.00
20280	50.00
20281	50.00
20282	50.00
20283	50.00
20284	50.00
20285	50.00
20286	50.00
20287	50.00
20288	50.00
20289	50.00
20290	50.00
20291	50.00
20292	50.00
20293	50.00
20294	50.00
20295	50.00
20296	50.00
20297	50.00
20298	50.00
20299	50.00
20300	50.00
20301	50.00
20302	50.00
20303	50.00
20304	50.00
20305	50.00
20306	50.00
20307	50.00
20308	50.00
20309	50.00
20310	50.00
20311	50.00
20312	50.00
20313	50.00
20314	50.00
20315	50.00
20316	50.00
20317	50.00
20318

Profesores primarios inician jornadas de perfeccionamiento

CICLOS DE CULTURA GENERAL Y PROFESIONAL

Hoy comenzarán las clases en el Instituto Superior del Magisterio de Educación Primaria y Normal, creado recientemente sobre la base de la ex Escuela Normal Superior "José Abelardo Núñez", inaugurando así su Primera Escuela de Temporada de Perfeccionamiento de profesores primarios, dirigida por Hugo Omar Inostroza.

Personal docente especializado atenderá los cursos distribuidos en dos ciclos, a saber:

CULTURA GENERAL: Para revisar y acrecentar los conocimientos que la época actual ofrece en los campos de la filosofía, literatura, arte, folklore, psicología, enfermería básica ciencias biológicas y sociales estadística y música.

CULTURA PROFESIONAL: Para el perfeccionamiento de los maestros primarios a nivel general, y según sus aptitudes o preferencias, adquiriendo conceptos modernos y técnicas adecuadas a las labores docentes, con espíritu de superación y de responsabilidad profesional. Entre estos cursos destacamos técnica de la lectura y escritura didáctica general y especial, organización y administración escolares y psicología educacional.

Además, se ofrecen cursos de Prácticas Escolares, como manualidades en papel, juguetería y modelado escolares, pequeña plástica, encuadernación, cartonaje, preparación de material didáctico, guitarra, educación física, fútbol, básquetbol, vóleibol, electricidad y medios audiovisuales.

Por último, los cursos integrados tienden a proporcionar los conocimientos y técnicas especiales en aspectos de la enseñanza que se complementan entre sí, como la especialización en las cuatro asignaturas básicas (Castellano, Matemáticas, C. Naturales y C. Sociales), para directores y subdirectores de escuelas, para profesores interinos y para profesores primarios que ejercen en el primer ciclo de humanidades.

La inauguración oficial de la Escuela se efectuará a las 11.30 horas, con asistencia de autoridades educacionales, en Catedral 3250, con el siguiente programa:

1º Canción Nacional; 2º Discurso del Director de la Escuela de Temporada, Hugo Omar Inostroza; 3º Discurso del representante del Ministro de Educación; 4º Canciones folklóricas por la señora Nora Pomar Pezoa: "Rafalaita ay de mí": Refalosa tradicional.— "Buenas Noches Manuelito": Villancico del Norte; y, "El amor para dentrar": Sajuriana.

INFORME OFICIAL DARA EX CANCILLER MARTINEZ

El ex Embajador de Chile en las Naciones Unidas, Carlos Martínez, que llegó el jueves a Valparaíso procedente de Nueva York, solicitó una audiencia especial al Ministro de Relaciones Exteriores para informar de su misión.

Carlos Martínez Sotomayor, que fuera Ministro de Relaciones Exteriores del Presidente Alessandri, renunció a sus funciones en la NU con fecha 1º de diciembre, pero le fue aceptada con fecha 1º de enero.

Es posible que sea recibido hoy por el Canciller.

CARLOS MARTINEZ SOTOMAYOR. Realizó una vasta labor como representante oficial de Chile ante el organismo internacional, con sede en Nueva York. Cuando ocupó el cargo de Canciller le correspondió actuar, entre otros problemas, en la cuestión del río Lauca y los asuntos de relaciones entre Chile y Bolivia.

Barcaza "Aguila" arriba hoy a Isla de Pascua

(Información en página 11)

SEGUNDA SECCION

LA NACION

SANTIAGO DE CHILE — LUNES 11 DE ENERO DE 1965

FUNDADO EL 14 DE ENERO DE 1917

A partir de hoy prohibirán los estacionamientos en el centro

CON GRUAS SACARAN LOS AUTOS QUE ESTEN MAL UBICADOS

A partir de hoy terminarán los estacionamientos de automóviles en el centro de Santiago, entre las 8 y las 20 horas. Carabineros llevará con gruas a las comisarías, a los autos que no cumplan con las medidas ordenadas por la Municipalidad para despejar y mejorar la circulación.

Las Embajadas, Ministerios y servicios públicos comenzarán también desde hoy a utilizar los nuevos estacionamientos, que están ubicados en sectores donde no entorpecen el intenso tráfico.

Esta medida que responde al deseo del público se complementará con la fiscalización ordenada por el Alcalde a las playas de estacionamiento, que suman 190, sólo en Santiago. En oficio enviado al Director del Departamento del Tránsito, Guillermo Wormald, le pide que efectúe un detenido estudio tendiente a exigirles patente municipal y las condiciones necesarias de seguridad.

Sobre este mismo punto el regidor Oscar Calvo solicitó que se controle cómo operan los dueños de estos negocios y se restrinjan los permisos para establecerlos. Muchos propietarios prefieren instalar playas de estacionamiento en el centro a construir, pues la tarifa fluctúa entre 750 y 850 pesos y así sacan buenas ganancias.

NO MAS PRIVILEGIOS

El plan de despeje del centro de Santiago fue elaborado por la Comisión Coordinadora de los problemas del tránsito. Después de un detenido estudio sobre la materia se acordó prohibir en forma total el estacionamiento de autos entre las ocho y 20 horas en las siguientes calles, incluyéndose los autorizados en los ensanches parciales de calzadas

Alameda, desde Brasil a Plaza Baquedano.

Agustinas, desde Amunátegui a Santa Lucía.

Compañía-Merced, desde Amunátegui hasta punta de diamante con Monjitas.

Santo Domingo, desde Amunátegui hasta J. M. de la Barra.

Monjitas, entre J. M. de la Barra y punta de diamante con Merced, y

General Mackenna-Ismael Valdés Vergara, desde Amunátegui hasta punta de diamante con Monjitas.

El decreto alcaldicio —de fecha 30 de diciembre último— expresa que mientras no se dicte otra resolución la carga y descarga de mercaderías se seguirá haciendo durante el actual horario.

Los estacionamientos reservados de las Embajadas, Ministerios y servicios públicos serán trasladados a los sitios que se indican:

Embajada de Estados Unidos y Ministerio de Tierras y Colonización, al interior de la Plaza Constitución, costado poniente, con 5 y 4 vehículos respectivamente.

Embajadas de Italia y Suiza, costado oriente de Tenderini, con 2 autos cada una.

Municipalidad, Departamentos de Obras, Jurídico y Control, a Mac-Iver, esquina sur poniente de Monjitas (ensanche), 4 vehículos.

Prefectura de Carabineros, Radiopatrullas y Tránsito, a Mosqueto, esquina norponiente de Merced, 6 vehículos.

Embajada de Israel, a Mosqueto esquina sur-poniente de Santo Domingo, 1 vehículo, y

Embajada de Suiza, a J. M. de la Barra frente al N.o 536, 2 vehículos.

¡CUIDADO CON LAS GRUAS!

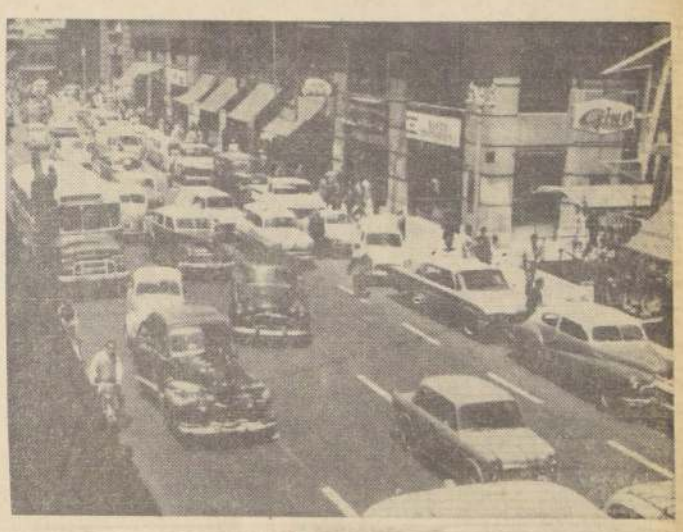

DESDE HOY, SEÑOR AUTOMOVILISTA, no podrá seguir estacionando su coche en el centro de la capital. Si continúa haciéndolo, tendrá que reclamarlo en las comisarías. El decreto alcaldicio que prohibe en forma total el estacionamiento en el sector céntrico, entre las 8 y 20 horas, rige a partir de hoy. Esta medida que traerá dolores de cabeza a los dueños de autos es el primer paso para despejar la circulación y evitar los "tacos" que se forman a cada rato. Escenas como éstas en que la locomoción avanza dificultosamente, mientras una hilera de autos permanecen estacionados a la izquierda de la calzada, ya no se repetirán.

ANOCHE REGRESO A SANTIAGO EL PRESIDENTE; HOY ESCUCHARA RESPUESTA DE LOS PARTIDOS

Anoche regresó a Santiago, desde Viña del Mar, el Presidente Eduardo Frei, después de haber permanecido durante el fin de semana en el Palacio de Cerro Castillo. El Primer Mandatario deberá abocarse en el día de hoy a estudiar las respuestas que le darán los Presidentes de Partidos sobre la solución de la crisis política.

Se cierra así, entonces, el intenso ajetreo político que comenzó el jueves en la tarde, cuando la Comisión de Gobierno Interior de la Cámara política abrió la crisis al rechazar la idea de legislar en el fundamental proyecto de leyes Normativas.

14.392 LICENCIADOS DE HUMANIDADES ENFRENTAN LAS PRUEBAS DEL BACHILLERATO EN TODO EL PAIS

El 45% de los postulantes opta por la mención en Biología.– Pruebas finalizan en el curso de la presente semana.

A las 8 horas se iniciaron hoy en todo el país, las pruebas del Bachillerato correspondiente a 1965. Los postulantes habían presentado sus antecedentes en las 17 sedes de Bachillerato existentes.

Las pruebas se inician con la de Idioma Extranjero, a las 8 horas, y prosiguen con la de Comprensión y Redacción. Mañana, la jornada comienza a las 8 horas, con la prueba de Biología, Matemáticas, Literatura y Gramática. Los postulantes tendrán un día de descanso, el miércoles, para proseguir el jueves, a las 8 horas, rindiendo las pruebas de Filosofía (los oponentes a Letras), y de Física (los postulantes a Biología y a Matemáticas). El viernes, a partir de las 8 horas, tendrán prueba de Historia y Geografía, los aspirantes a Letras, en tanto que los demás rendirán pruebas de Química.

Los resultados de esta primera etapa del Bachillerato serán dados a conocer el sábado 30, en los mismos locales en que se rindieron las pruebas.

ESTADISTICAS

En esta oportunidad, se han inscrito en todo el país 14 mil 392 Licenciados de Humanidades que aspiran a rendir su Bachillerato en distintas menciones. De este total, 9 mil 35 corresponden a Santiago, y el resto a provincias.

El 45% de los postulantes inscritos en la capital se presenta a optar por la mención en Biología. La cifra es una de las más altas. También experimentó un alza significativa, la cifra correspondiente a los aspirantes al Bachillerato en Matemáticas.

LAS PRUEBAS EN SANTIAGO

Los postulantes con mención en Biología, que se presentan por primera vez al Bachillerato y han elegido como idioma extranjero el Francés, deberán presentarse en el Liceo N.o 2 de Niñas (Matucana 93), mientras los que hayan escogido cualquier otro idioma darán sus pruebas en el Liceo de Aplicación (Avda. Cumming 21). Los postulantes en esta mención que repiten sus pruebas, mejoran calificación o cambian de mención, con cualquier idioma, rendirán sus pruebas en el Liceo Barros Borgoño (San Diego 1597).

Los candidatos en Matemáticas que se presentan por primera vez, con cualquier idioma, rendirán sus pruebas en la Escuela de Ingeniería (Avda. Beauchef 850), mientras los que repiten sus pruebas, cambian de mención o mejoran calificación, las darán en el Liceo Experimental Darío Salas (Avda. España 545).

Los postulantes con mención en Letras e Idioma Inglés, que se presentan por primera vez, rendirán sus pruebas en el Liceo N.o 11 de Niñas (Los Plátanos N.o 3031, por Macul, altura del 3001), mientras los que hayan elegido otro idioma, lo harán en el Liceo Manuel de Salas (Avenida Brown Norte 105). Los candidatos en Letras que repiten sus pruebas, cambian de mención o mejoran calificación, darán todos sus exámenes en el local de la Facultad de Filosofía y Educación de la Universidad de Chile (Macul 774).

DRAMATICO RESCATE EN EL MAR

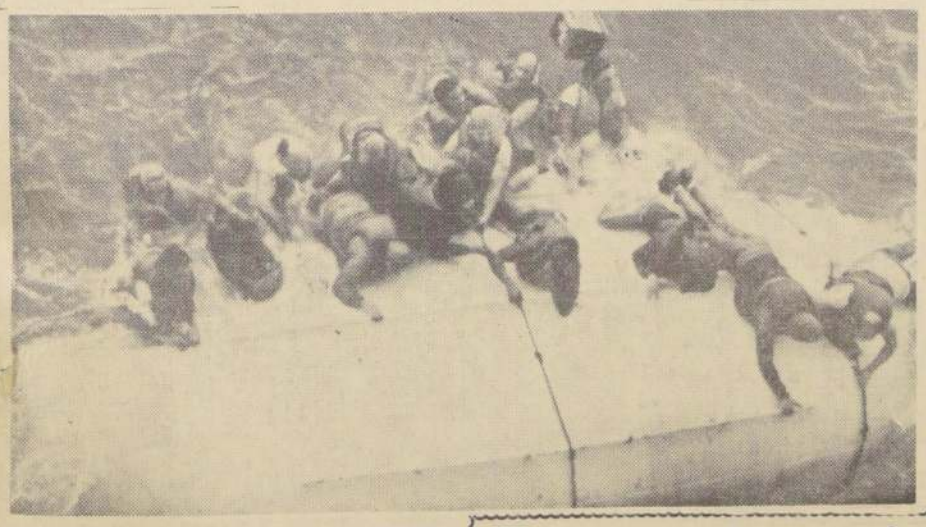

LONG BEACH (California).— Los tripulantes del carguero americano "SS Smith Voyager" son alzados por cordeles anudados, desde su bote salvavidas, después que el barco naufragó en las aguas de Bermuda. Fueron salvados 34 hombres. El rescate lo hizo un fletero alemán. (Foto UPI.)

Cuatro intoxicados al ingerir torta de novia en casamiento

- Casi todas las mujeres huyeron de la recepción, ante tan grave situación.–
- Dejaron a los novios solos, y los jóvenes al promediar la madrugada no tenían con quién bailar.

Cuatro personas resultaron gravemente intoxicadas al ingerir sendos trozos de la "torta de novios" mientras asistían al casamiento de una amiguita.

El suceso se registró en la madrugada de ayer mientras se encontraban en el casamiento de Joaquín Mellado y María Graciela Mardones, en casa de la novia ubicada en calle Maipón 979, en Chillán.

Las personas intoxicadas son María Valdés Fernández, de 15 años; Silvia Fernández Poblete, de 30; Norma Vásquez Fuentes, de 25; y Gladys Fernández Poblete, de 24. Todas quedaron internadas en el Hospital Regional de Chillán.

Debido a este suceso, la fiesta en la cual se celebraba con mucho alborozo el casamiento, tuvo que, prácticamente, suspenderse, quedando en casa sólo los novios y la madre de la desposada.

El resto de los asistentes se retiraron profundamente molestos con los dueños de casa, y se fueron al hospital a preocuparse por la suerte de las damas intoxicadas.

Los novios tuvieron que suspender su "luna de miel" a insinuación de la policía, ya que de inmediato ésta inició las averiguaciones del caso respecto a la confección de la torta.

Los propios novios —según se informó— después que hubo vuelto un tanto la calma, no se atrevieron ni a continuar bebiendo champaña y menos los licores "arreglados" ante el temor de que también estuviesen contaminados con algún extraño elemento mortífero.

Al promediar la madrugada los jóvenes varones no tenían con quién bailar, ya que todas las damas se habían retirado y la casa se "llenó" de policías con cara de pocos amigos.

POR AIRE Y TIERRA TRATAN DE SALVAR A EXCURSIONISTA EN EL CAJON DEL MAIPO

Rubén Belmar cayó ayer a una quebrada de 200 mts.

Un andinista que participaba en una excursión en el sector de Lo Valdés, a 70 kilómetros al interior del Cajón del Maipo, cayó a las 14.30 horas de ayer a una quebrada de 200 metros, y al parecer aún está con vida.

El accidente fue comunicado a Carabineros por Jerry Bedoya Gutiérrez, del Club Andino Horizonte, quien trataba de ascender el Cerro El Morado, junto a la víctima y a otro andinista no identificado.

La víctima fue identificada como Rubén Belmar, de quien se ignora mayores antecedentes.

De inmediato se pidió cooperación al Cuerpo de Socorro Andino, que dispuso el envío anoche de una patrulla de rescate al lugar y también actuará hoy el Servicio Aéreo de Rescate. Las patrullas llevan elementos para descender en la quebrada y medicamentos. La quebrada está cerca de la Punta Italia, en el sector de Lo Valdés.

LISTA COMPLETA DE LA POLLA CHILENA DE BENEFICENCIA

(Información en página 8)

Chile marcha a la cabeza de la lucha contra la viruela en América Latina

Durante 1964 el SNS inmunizó a más de un millón de personas.– Programas de vacunación han permitido erradicar el mal.– Sin embargo, subsiste el temor de que la enfermedad sea introducida desde el extranjero.

Entre los países latinoamericanos, Chile ocupa el primer lugar en la lucha contra la viruela. En un último informe del boletín de la Oficina Sanitaria Panamericana (OSP) las estadísticas epidemiológicas para el año 1964, señalaron que el más alto índice lo mantiene Brasil y Perú, ambos con alrededor de 300 casos. En nuestro país, desde el año 1954 no se producen casos autóctonos. La enfermedad de por sí grave, ha sido erradicada gracias a los programas permanentes de vacunación que tiene en marcha el Servicio Nacional de Salud. Unicamente en el año 1959, en la ciudad de Antofagasta, se produjo un caso de viruela de origen foráneo. Sin embargo subsiste el temor de la introducción de la enfermedad.

LOS PROGRAMAS

Durante el año 1964 alrededor de un millón de personas han sido vacunadas contra esta grave enfermedad en el programa efectuado por el Servicio Nacional de Salud, y que consiste en la inmunización de un 20% de la población adulta, y un 80% de los menores de un año. Debido a los casos de viruela aparecidos en los países limítrofes de Argentina, Perú y Bolivia, las autoridades sanitarias intensificaron la labor de protección en las provincias de Tarapacá y Antofagasta. En el sur, en la provincia de Ñuble solamente fueron inmunizadas alrededor de 220 mil personas.

En la vacunación que permanentemente se está haciendo en todas las áreas de salud del país se utilizan dos tipos de vacunas: la primera de ellas (Liofolizada) desecada que se emplea en los lugares de altas temperaturas y la segunda (Glicerinizada) que se utiliza en la mayor parte de los programas y que son fabricadas, con un costo de seis milésimos de escudo (seis pesos) por el Instituto Bacteriológico de Chile.

Cabe destacar que, además de la producción de las vacunas para realizar los planes y programas en nuestro país, el Instituto Bacteriológico de Chile ha enviado remesas de vacuna antivariólica a Bolivia, Perú, República Dominicana y otros países.

LA ENFERMEDAD

La viruela es una enfermedad grave, infecciosa, producida por un virus y puede ser transmitida por vía aérea y contacto directo. Su período de incubación es de doce días. En la sintomatología de la enfermedad predominan elementos cutáneos (exantemas) vesículas que se localizan de preferencia en la cara y en las extremidades.

La varicela es una enfermedad benigna y por sus síntomas aparentemente parecidos se la confunde con viruela. El período de incubación de esta enfermedad dura 17 días. Los elementos cutáneos que son superficiales se localizan preferentemente en el tórax y abdomen.

LA VIRUELA EN EL MUNDO

Según estudio de la Organización Mundial de la Salud (OMS), en el año 1963 el número de casos de viruela en el mundo fue de 92.761 con 24.530 fallecidos. Estos mismos estudios revelaron que alrededor del 75% de los casos se presentaron en Asia (75.420). Siguiendo en el orden de importancia, Africa con 16.720. En este mismo año América Latina tuvo 496 casos.

J. A. MAYOBRE A CARACAS

En el Boing Jet de Air France, se dirigió a Caracas, el Director General de la CEPAL en nuestro país, señor José Antonio Mayobre.

CAJA DE ACCIDENTES DEL TRABAJO

DISPOSICIONES DE LA LEY Nº 15.477 SOBRE ENFERMEDADES PROFESIONALES

La Ley N.o 15.477, de 3 de febrero de 1964, otorgó derecho a pensión vitalicia, de cargo de la Caja de Accidentes del Trabajo, a las personas que en esa fecha estuvieren afectadas por una pérdida de capacidad de trabajo permanente, cuando aquella hubiera tenido su origen en enfermedades de carácter profesional, entre las cuales se encuentra la silicosis.

Estableció, asimismo, que el monto de dicha pensión equivaldría a la pensión mínima de invalidez obrera cuando fuese total la incapacidad para el trabajo y que sería equivalente a un 75% de dicha pensión si la pérdida experimentada fuese igual o superior al 50% de la referida capacidad para el trabajo.

EL PLAZO QUE LA CITADA LEY N.o 15.477 SEÑALA PARA PRESENTAR LAS SOLICITUDES RESPECTIVAS, VENCE IMPOSTERGABLEMENTE EL 2 DE FEBRERO DE 1965. Estas solicitudes son recibidas en provincias por las Agencias o Clínicas de la Caja de Accidentes del Trabajo, y en Santiago, por la Oficina Central de la institución, calle Compañía 1288, 1er. piso.

VICEPRESIDENTE EJECUTIVO

Por el Jet DC 8 de Panair do Brasil se dirigieron a Europa un grupo de alumnas de la Universidad Católica en un viaje de estudio por la mayoría de los países del Viejo Continente, viaje que durará dos meses. Este grupo va a cargo de la señora Carmen Valenzuela. En el grabado, poco antes de tomar el avión que las conduce al Viejo Continente. (Foto Cerrillos.)

Jornadas de economía y poesía chilena en segunda semana de Escuela de Verano

Más de mil alumnos chilenos y extranjeros participan en la XXX Escuela de Temporada de la U. de Chile y T. del Estado.

La XXX Escuela Internacional de Verano, que organizan las Universidades de Chile y Técnica del Estado, finalizó su primera semana de actividades, con una matrícula que bordea los mil alumnos chilenos y extranjeros.

Esta jornada cultural se está desarrollando en la Escuela de Derecho de la U. de Chile, con el coauspicio de la CORFO y el Banco Interamericano de Desarrollo.

El contingente más numeroso de alumnos extranjeros, que alcanzan a 51 personas, es el proveniente de los países latinoamericanos. Argentinos, brasileños, bolivianos, colombianos, costarricenses, ecuatorianos, haitianos, peruanos, panameños, venezolanos, uruguayos y dominicanos, asisten a los ciclos que ofrece la Escuela.

Se han inscrito también alumnos belgas, chinos, norteamericanos, españoles, israelíes, franceses, alemanes e ingleses.

En la segunda semana de actividades esta jornada de estudios contempla en su programación el comienzo de dos nuevos cursos de interés para todo público, ellos son "Generaciones en la poesía chilena", por el poeta Braulio Arenas, y "Financiamiento de los proyectos nacionales", por el economista Guy Douyon.

Braulio Arenas, poeta coordinador general del Taller de Escritores de la Universidad de Concepción, desarrollará el siguiente temario: Pedro Antonio González, la generación finisecular, Diego Dublé Urrutia y Carlos Pezoa Véliz, Francisco Contreras, Pedro Prado y el verso libre, Gabriela Mistral y Vicente Huidobro, la generación del año 20, Pablo Neruda y Romeo Murga, Jorge González Bastías. La generación del año 30, Julio Barrenechea y el runrunismo. La generación del 38. El grupo Mandrágora y el surrealismo, y Nuevas promociones: generación del 50. Este curso se efectuará de lunes a viernes, a las 19 horas.

Guy Douyon, de nacionalidad haitiana, es jefe del Area Argentina, Uruguay, Paraguay, Chile y Perú del Banco Interamericano de Desarrollo. Su curso se prolongará hasta el 21 de enero, de 19 a 20 horas, y forma parte del Ciclo sobre Planificación, en el que participan expertos de la CORFO, de la Facultad de Economía de la Universidad de Chile y del BID.

Entre las actividades complementarias, se destaca la conferencia que ofrecerá mañana el escritor e historiador Leopoldo Castedo, sobre el tema "Fundamentos culturales de la integración latinoamericana". El acto se realizará a las 20 horas, en el Aula Magna de la Escuela de Derecho.

El profesor Castedo se referirá a la unidad hispanoamericana en el pensamiento y en la literatura del siglo XIX; las motivaciones culturales previas o simultáneas a la integración económica y política, y a las bases para un mercado común de la creación intelectual.

Cuatro carabineros heridos en la ruta Santiago-Melipilla

Cuatro carabineros resultaron heridos de gravedad a las 9.55 horas de ayer, al volcar el furgón radiopatrullero en que viajaban, a consecuencias del reventón de un neumático en el camino de Santiago a Melipilla, frente al Nº 2167.

Los heridos son el sargento Luis Humberto Vallejos González, quien estaba a cargo del furgón 323 de la 18ª Comisaría de Carreteras, que efectuaba servicios de relevos en los diferentes puestos carreteros de esa unidad policial. El sargento Vallejos sufrió traumatismo encéfalo craneano y contusiones múltiples.

También resultaron heridos el cabo José Campos Echeverría y los carabineros Sergio Calderón Loyola y Pedro Carvallo Toledo, quienes fueron atendidos en la Posta 3 y luego enviados al Hospital de Carabineros.

Resultados de la elección de la Federación de SINDICATOS INDUSTRIALES de "ENDESA"

En Santiago, a 8 de enero de 1965, en calle Lourdes 1629 ante el Inspector del Trabajo señor Julio Carmona Vargas se reunieron 11 Delegados representantes de los Sindicatos Industriales de ENDESA y eligieron la directiva definitiva de la Federación Nacional de Sindicatos Industriales de la Empresa Nacional de Electricidad, quedando constituida su mesa directiva de la siguiente forma:

Presidente, Alejandro Núñez Núñez; Secretario, Sergio Carrillo Pacheco; Tesorero, Amadeo Salazar Ocares. Directores: Luis Segundo Portales Carvallo y Mario Latenas Villarroel.

Esta publicación se hace en conformidad al artículo 378 del Código del Trabajo.

• MOTOS "MZ" ALEMANAS

• REPUESTOS
• SERVICIO
• ENTREGA INMEDIATA
• FACILIDADES

• MOTO ALEMANA
REPRESENTACION EXCLUSIVA PARA CHILE

Huérfanos 1104 : San Diego 1789
AV. Gral. Ibáñez 122 : Providencia 1414

TURISMO SOCIAL BRINDA UN VERANEO A 52 POBLADORES

Comienza a dar resultados la iniciativa de turismo social que patrocina el Director de Turismo, don René Pairoa, iniciativa que ha tenido amplia aprobación y que cuenta con la colaboración total de todos los sectores. Es así como el jueves último salieron con destino a Llolleo, cincuenta y dos pobladores, entre adultos y niños, que, como un primer ensayo de "vacaciones en promoción popular", permanecerán durante ocho días en la casa de veraneo que en dicho balneario posee el Liceo Valentín Letelier. El grupo de veraneantes está constituido por habitantes de las poblaciones Lo Saldes N.os 1 y 2, y San Luis, y la organización en el sitio de veraneo está a cargo del profesor don Gerardo Romo, de la Dirección de Turismo.

De acuerdo con los cálculos realizados, el costo aproximado de alimentación para cincuenta personas durante una semana será de E° 400. De este presupuesto, los pobladores reunieron la suma de E° 150, y el resto ha sido financiado mediante el aporte voluntario de los vecinos.

El traslado de este grupo de veraneantes ha sido totalmente gratuito, debido a la gentileza de la Comandancia en Jefe de la Fuerza Aérea, que facilitó los micros de la institución para el transporte de ida y regreso.

Cuarenta y cinco niños viajan mañana a colonia organizada por antiguos boy scouts

La Colonia de Vacaciones "Jorge Mustakis", organizada por la Asociación de Antiguos Scouts y Guides, inicia mañana su segundo período, con un grupo de 45 escolares primarios distinguidos, de las Escuelas Grecia, Chipre, N.o 63, y de otros Colegios, a quienes se les ofrece 15 días de vacaciones, en San Francisco de Limache, en la quinta que para este objeto cede Gabriel Mustakis, dirigente nacional de Boy Scouts de Chile.

Los antiguos scouts han recibido donaciones de la Junta Nacional de Auxilio Escolar, Junta de Auxilio Escolar de Santiago, de CARE, y, por intermedio del Bono "Recreación y Salud", de sus asociados.

En esta jornada se realizará un programa de juegos, recreación y excursiones, basado en los principios de scouts; habrá un viaje a Valparaíso, en donde la Comandancia de la Armada ha puesto a disposición de los colonos el remolcador "Caupolicán", para un paseo por el mar; se visitará la tumba de Jorge Mustakis, en el Cementerio N.o 1, y se recorrerá Viña del Mar, Las Salinas y Concón; posteriormente, se irá a Olmué y Granizo. El domingo 17, día de visita de los padres, se ha organizado una matiné con el concurso de artistas de la capital.

Expertos extranjeros inician charlas sobre política y economía

Con la participación de dos expertos extranjeros, inicia el Instituto de Economía de la Universidad de Chile su programa de extensión del presente año, ofreciendo en la sala de conferencias de Condell 343, las disertaciones de los profesores Robert Smith y George Blanksten, de las Universidades de Northwestern, Illinois y Duke, Carolina del Norte, respectivamente.

Hoy, a las 18 horas, el profesor Smith se referirá a las Perspectivas del Mercado Común Centroamericano, y el miércoles 13, a las 18 horas, George Blanksten, se referirá a las Interrelaciones del crecimiento económico y los cambios políticos. Ambas charlas serán en castellano, y la entrada es libre.

Premiado en Concurso de Ventas Bata

La firma Bata, de Peñaflor, organizó recientemente entre el personal a cargo de los Almacenes de Venta que de norte a sur jalonan el territorio nacional, un original y novedoso concurso para propiciar un aumento en las ventas de fin de año, poniendo como premio para el vencedor de cada zona un viaje a Brasil, por una semana, con todos los gastos pagados.

En Santiago, el vencedor fue el señor Pedro Galdames, quien se desempeña como jefe del Almacén Bata, ubicado en la Avenida Irarrázaval 2928.

Nos acercamos a don Pedro Galdames para conversar un poco acerca de este triunfo.

—Buenos días, señor Galdames. Ante de que nos cuente cómo fue su triunfo, quisiéramos saber algo de su persona.

—En realidad, es bien poco lo que les puedo decir. Me inicié en la firma en septiembre del año 1959, en Viña, y posteriormente fui trasladado a los Almacenes de Venta de Valparaíso, San Felipe, Los Andes, Quillota, Valparaíso, nuevamente, Almacén de Estado en Santiago, Quillota y luego a este Almacén de Av. Irarrázaval, donde me desempeño en la actualidad.

—¿Qué le pareció el concurso?

—Magnífico. Removió el ambiente siempre atractivo de nuestra profesión de vendedores y nos dio la oportunidad de concursar teniendo a la vista las alegres playas de Río y de Sao Paulo como meta final.

—¿Cómo se las arregló para ganarse el concurso?

—Yo no me arreglé para ganar el concurso. Simplemente, tuvimos una serie de reuniones con el personal que presta sus servicios en este Almacén y nos propusimos hacerle pelea al premio. Basamos toda nuestra participación en el empeño y el entusiasmo que siempre han reinado entre nosotros y que en esta ocasión adquirieron caracteres impresionantes.

—¿Me imagino señor Galdames que Ud. tomó alguna medida especial para participar con alguna posibilidad de triunfo en este concurso?

—En general, fuera del amplio apoyo que recibí de todo mi personal, hicimos lo siguiente: Algunos cambios en la presentación, haciendo más atractivos nuestros stands, mayor realce a los carros con saldos, presentándolos como verdadera oportunidad para nuestros clientes y recargando la mano en la oferta de artículos básicos de temporada: hawaianas, artículos de playa y artículos plásticos.

—¿Ud. tomó alguna medida propagandística para aumentar sus posibilidades?

—No. Solamente insistimos en la venta en el Almacén, insistiendo casi hasta el ridículo en las ofertas. Por lo tanto tengo una deuda muy grande para con el personal. Todo el mérito del triunfo se debe a todos, y a cada uno de los que junto a mí laboran en este Almacén. Sin su aporte, sin su ayuda y desinterés, no habría sido posible obtener esta victoria.

—¿Tuvo Ud. en algún momento la seguridad de la victoria?

—Tanto como seguridad no. Pero siempre vimos la posibilidad de tener por lo menos una figuración. Partimos en el tercer lugar de la competencia, luego subimos al segundo y, al terminar, conquistamos el primer puesto y con ello los halagos del triunfo. Por lo demás, nosotros nos limitamos a hacer fructificar las horas de trabajo al máximo, con lo que no necesitamos de esfuerzos en horas adicionales. Fue simplemente el buen empleo del tiempo y la unión entre todos lo que facilitó este feliz desenlace.

—Señor Galdames, no queremos quitarle más tiempo. Simplemente le felicitamos por su victoria y nos alegramos de la posibilidad de su viaje a Brasil gozando del premio obtenido.

—Han sido Uds. muy amables. Será hasta otra ocasión. Hasta pronto.

TELEVISION
Canal 9 - Univ. de Chile

13,30 Carta de ajuste.
14,45 Presentación.
13,47 Telecine cómico.
14,13 Dibujos animados.
14,20 Cine Serie Cristina. Con Loreta Young.
14,46 Boletín informativo.
14,56 Fin de la emisión.
20,15 Carta de ajuste.
20,30 Presentación.
20,34 Boletín informativo.
20,35 Angel del espacio.
20,40 Telecine.
20,50 Pantalla noticiosa.
21,06 Las magníficos Mc Coyr Mi abuelo tenía una cinta.
21,32 Boletín informativo.
21,33 Telecine.
22,00 El show de Dick Van Dicke.
22,26 Boletín informativo.
22,27 Cine Serie Los Intocables. Ven, mátame.
23,22 Boletín informativo.
23,23 Fin de la emisión.

TELEVISORES GELOSO
GRAN PANTALLA RECTANGULAR DE 23"
GARANTIA Y SERVICIO TECNICO
ENTREGA INMEDIATA
AMPLIAS FACILIDADES

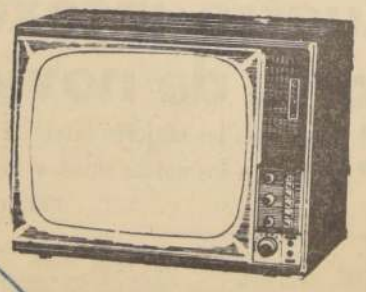

combinado con 4 pasos de ampliación F. I.

DISTRIBUIDOR AUTORIZADO
TELEMUNDI
MAC-IVER 191 - CAS. 2749 FONO 51776

DISTRIBUIDORES GENERALES
Bonacic y Caro Ltda.
M. AUXILIADORA 937 PARAD. 6½ G. AV.

DISTRIBUIDOR AUTORIZADO
TELEMUNDI
PROVIDENCIA 2131 - FONO 569038

TELEVISION
Canal 13 - Univ. Católica

19,35 Festival del Oso Yogy.
20,00 El padre de la novia (Luna de miel).
20,25 Los supersónicos.
21,00 Combate (celebración).
22,00 El Reporter Esso.
22,20 Teleteatro Canal 13, presenta: "El Invernadero", de Graham Greene. Artistas principales: Rafael Benavente, Malú Gatica, Roberto Hoffman, Gerardo Nast, Elsa Alarcón, Norman Day, Paz Irarrázaval. Dirige: Hugo Miller.

Presidente Frei plantea metas y oportunidad de integración económica en América Latina

Texto de la carta enviada por el Jefe del Estado a los señores Raúl Prebisch, José Antonio Mayobre, Felipe Herrera y Carlos Sáenz de Santa María.– "Ha llegado el momento decisivo para crear una institucionalidad eficaz que impulse vigorosamente la formación del Mercado Común Latinoamericano", señala en uno de sus acápites.

El Presidente de la República, Eduardo Frei Montalva, dirigió una carta a los señores Raúl Prebisch, Secretario General de la Conferencia Mundial de Comercio y Desarrollo y Director del Instituto Latinoamericano de Planificación; José Antonio Mayobre, Director Ejecutivo de la CEPAL; Felipe Herrera, presidente del Banco Interamericano de Desarrollo (BID), y Carlos Sáenz de Santa María, presidente del Comité Interamericano de la Alianza para el Progreso. En el documento, el Jefe del Estado plantea una serie de interrogantes y posiciones frente al problema de integración económica en América Latina. Sus planteamientos involucran, a la vez, indicaciones acerca del camino a seguir en esta materia de palpitante actualidad.

El texto de dicho documento es el siguiente:

Señores
Raúl Prebisch,
José Antonio Mayobre,
Felipe Herrera y
Carlos Sanz de Santa María.
Presente.

Muy queridos amigos:

Las conversaciones que tuve últimamente con don Raúl Prebisch, acerca de la integración económica, así como las que he tenido en otras ocasiones con ustedes, me han fortalecido en la idea de que ha llegado el momento decisivo para crear una institucionalidad eficaz que impulse vigorosamente la formación del Mercado Común Latinoamericano, a fin de lograr sobre bases firmes aquel objetivo vital para nuestros pueblos.

Los numerosos diagnósticos de la realidad latinoamericana reflejan la aguda incapacidad de muchos de estos países para programar su desarrollo económico y su progreso social en escala nacional, en un mundo en que la tecnología y las unidades productoras requieren vastos recursos y mercados de gran amplitud para ser utilizados racionalmente.

Para los que asumimos responsabilidades de Gobierno, se hace imperativo resolver la angustiosa tensión que se ha ido creando entre la creciente multitud de los necesitados, y el formidable avance científico, técnico y económico, que en las últimas décadas se ha concentrado en los centros industrializados.

¿Podemos seguir tratando de organizar el desarrollo de nuestras economías en compartimentos estancos, condenando a nuestro continente a un deterioro cada vez más marcado, sin organizar un esfuerzo colectivo, entre pueblos afines, indisolublemente unidos por la geografía y la cultura, frente a otros vastos conglomerados que multiplican su progreso, precisamente por su espíritu unitario?

Yo creo que es vital lograr este objetivo sobre bases firmes. No estoy reflejando al afirmarlo solamente una opinión personal sino un sentir cada vez más general en la América Latina, tanto dentro como fuera de los gobiernos.

DECISIONES DE ALTO NIVEL POLITICO

Es indudable que todo proceso de esta importancia requiere decisiones del más alto nivel en el plano político. En ningún continente donde se han operado estas transformaciones ellas han quedado en manos de grupos de poder por respetables que sean. Y en esta forma en conferencias internacionales y parlamentos de las naciones de otros continentes que han dado importantes ejemplos en esta materia, son los gobiernos, a través de sus representantes máximos, los que se comprometen cada día en esas tareas porque de ninguna otra manera ellas podrán realizarse. Pero creo también que no podría haber una acción efectiva en ese plano si no se contase previamente con fórmulas basadas en estudios profundos y objetivos. Por eso les dirijo esta carta. Su propósito es invitar a ustedes a que presenten sus puntos de vista sobre estas materias a los Gobiernos Latinoamericanos. La experiencia de ustedes en las organizaciones que dirigen, la autoridad personal que invisten y el conocimiento que han demostrado de los problemas de nuestro Hemisferio contribuirán, sin duda alguna, a que su voz sea escuchada en todo el ámbito del continente.

LA INTEGRACION ES INDISPENSABLE

Como tuve oportunidad de subrayar en mis declaraciones inaugurales, la integración latinoamericana, superando fórmulas anacrónicas, es condición inescapable para mantenernos en las fronteras más avanzadas del pensamiento creador, del esfuerzo científico y de la eficiencia técnica: es, a la vez, exigencia del desarrollo económico y medio eficiente para exaltar nuestros valores humanos.

RAUL PREBISCH

Sin embargo, la marcha hacia la integración económica se ha vuelto lenta y embarazosa. Parecerían agotarse las posibilidades de avanzar dentro del presente sistema de minuciosas negociaciones arancelarias. No llegaremos en esta forma a promover caudalosas corrientes de intercambio entre nuestros países ni a prepararnos para la tarea ineludible de competir en los mercados mundiales. ¿Se debe ello a defectos orgánicos del Tratado de Montevideo, o a que no se emplean con eficacia los instrumentos de aquél?

Las negociaciones que recién terminan en Bogotá, demuestran cómo es de engorroso operar un mecanismo que no tiene una autoridad superior y que sólo pareciera seguir un cierto automatismo de lo ya pactado hace años, que acusa la ausencia de elementos dinámicos.

ESFUERZO ESTATAL Y PRIVADO

Desde otro punto de vista: ¿bastaría la simple rebaja o eliminación de aranceles de aduana para conseguir en un lapso razonable la integración de ciertas industrias claves en el desarrollo latinoamericano? Me refiero principalmente a la siderúrgica y petroquímica, a las industrias de bienes de capital, las de automotores y otras industrias mecánicas, la celulosa y el papel sin que esta enumeración sea en modo alguno taxativa. ¿Se concibe la integración de estas y otras industrias dinámicas (que no podrían sin ello alcanzar elevada productividad, costos y calidades que permitan a nuestros pueblos mejorar su condición de trabajo y de vida) sin una acción consciente y deliberada de los gobiernos y la concertación de esfuerzos paralelos en el plano de la iniciativa privada?

La misma pregunta cabría formular en materia de agricultura. ¿No sería necesario buscar allí también acuerdos de complementación que estimulen el mejor uso de la tierra con un más amplio abastecimiento de alimentos para nuestras poblaciones y de materias primas para nuestras industrias, todo ello tomando en cuenta naturalmente la necesidad de promover los procesos nacionales de reforma agraria?

Es un concepto que ya no se discute en Latinoamérica el que todos los países grandes, medianos y pequeños tienen que compartir equitativamente las ventajas de la industrialización. No sería admisible entre nosotros aquel viejo esquema de intercambio de artículos manufacturados por productos primarios para repetir viejos errores e injusticias. Se necesita desenvolver el intercambio industrial y el intercambio primario en el vasto proceso de la integración latinoamericana. ¿Cómo lograr este armónico resultado? ¿Dispone el tratado de instrumentos adecuados para conseguirlo? ¿Cómo asegurarse de que los países menos desarrollados no queden a la zaga en la industrialización y en ese equitativo intercambio de manufacturas? ¿Habría los recursos financieros suficientes para contribuir a la realización de este último propósito con medidas de cooperación técnica y financiera?

PAPEL DEL BID

A este respecto, no caben dudas que el Banco Interamericano tendría que ser el Banco de la Integración, según lo define el mismo don Felipe Herrera. No sólo para actuar sobre los puntos débiles en todo este proceso, sino en un esfuerzo esclarecido de promoción. Esto es especialmente importante en aquellas industrias claves a que me he referido más arriba: se hace indispensable fortalecer la iniciativa individual de nuestros países, a fin de ir subsanando su inferioridad técnica y financiera respecto a la iniciativa extranjera. De lo contrario se acentuarían ciertas situaciones de desequilibrio y podrían surgir otras nuevas que comprometerían seriamente la marcha hacia el mercado común.

Carlos Sanz de Santa María

FELIPE HERRERA

Por otro lado, considero que no será posible avanzar con paso firme hacia este gran objetivo si no se contemplan medidas de salvaguardia que prevengan posibles trastornos provenientes de la reducción o eliminación de aranceles y otras restricciones. Hay que evitar a toda costa la desocupación crónica, tanto de mano de obra como de tierra y capital facilitando oportunas medidas de reajuste y transición. ¿Qué propondrían ustedes en tal sentido?

PAGOS Y CREDITOS

Un aspecto que no ha considerado el Tratado de Montevideo por ser éste de carácter estrictamente comercial, es el de los pagos y créditos en el intercambio latinoamericano. ¿Podrá funcionar bien un sistema de gradual integración sin arreglo sobre esta materia?

Los países centroamericanos han avanzado mucho más resueltamente que el resto de la América Latina en estas materias. El Mercado Común es allí un hecho. Se está formando una unidad económica centroamericana y habrá que discutir con nuestros amigos centroamericanos fórmulas que faciliten la incorporación de esa unidad al conjunto latinoamericano estableciendo adecuadas diferenciaciones según la disparidad del desarrollo económico. De acuerdo con su experiencia, ¿sería aconsejable intentar en otras áreas acuerdos regionales, en vista a una incorporación a ese conjunto. Al mismo tiempo, habría que atraer a los demás países de latinoamérica que todavía no han ingresado a este proceso gradual de integración.

No pretendo ser exhaustivo en esta enumeración de preocupaciones mías, que me consta son también suyas. Estoy seguro que ustedes podrán trazar un cuadro bien completo. Pero no podría omitir la mención de los mecanismos institucionales. Es obvio que los de Montevideo han probado ser insuficientes e inadecuados. La experiencia de otros procesos similares nos demuestra la necesidad de contar con ciertos elementos supranacionales en estos organismos.

INSTRUMENTOS LEGALES

Como una demostración de nuestra decisión de alcanzar estos objetivos, he enviado hace pocos días al Congreso Nacional un proyecto de Reforma Constitucional que consulta la autorización legal para concurrir a la creación de órganos latinoamericanos con capacidad supranacional.

En materia institucional quiero igualmente presentarles esta sugerencia: la de dar clara participación a las fuerzas de trabajo en el movimiento de integración, junto con las actividades empresariales, sean éstas individuales o cooperativas; la integración latinoamericana requiere, como condición esencial, anchas bases populares, como todo el proceso de transformaciones estructurales, y en éste fracasaría si se encerrara sólo en círculos oficiales financieros o técnicos por calificados que éstos sean.

Estoy convencido como ustedes que la integración económica latinoamericana es esencial para contribuir a la solución del grave problema de estrangulamiento exterior que se opone a la aceleración del ritmo de desarrollo económico y social de nuestros países. Es importantísimo, asimismo, acrecentar nuestro intercambio con los países desarrollados y abrir en ellos provechoso cauce a nuestras exportaciones industriales. Como lo es también aprovechar el considerable potencial de intercambio con los países socialistas y con otras regiones en desarrollo. Todo esto se ha corroborado en la Conferencia de Ginebra y debemos prepararnos a participar con sentido pragmático y realista en las instituciones que habrían de crearse para continuar una tarea de enormes proporciones que apenas ha comenzado. Pero no podríamos gravitar con todo nuestro peso, y ése es nuestro drama, en estas y otras instituciones ni lograr plenamente en ellas las decisiones que reclamamos de los grandes centros industriales sin nombarles nuestra aptitud para hacer con audacia y reflexión lo que está claramente a nuestro alcance: la integración económica de latinoamérica.

Lo único que busco al escribirles son resultados. Quiero colocarme en la posición más medida, sin querer plantear de mi parte sugerencias ni planes.

CÓMO ENFRENTAR LOS HECHOS

He pensado largamente cómo pudiéramos afrontar estos hechos. Comprendo que cualquier paso no suficientemente medido pudiera perturbar más que ayudar y cuán inconveniente sería una posición que significara adelantarse o pretender presentar ideas propias que pudieran colocar a una nación o a un Gobierno como tomando iniciativas y determinaciones que no le correspondieran o que lastimara a otras.

Es por eso que he pensado que una proposición hecha por personas imparciales de alta calidad técnica, sin implicancia de orden político o nacional, eliminaría cualquier dificultad o suspicacia y nos permitiría examinar todo el problema de una manera positiva y creadora, en beneficio sólo del objetivo que se persigue y al cual vemos ligado el futuro de nuestros pueblos. Si no lo lograra, no nos quejemos después de que nuestra voz no tenga la gravitación suficiente para conseguir lo que nuestros pueblos merecen en justicia dentro del intercambio en el comercio mundial.

Yo me atrevo a expresarles que la situación actual no creo pueda prolongarse. Está causando daño grande y nos puede llevar a una frustración que ya en variados órdenes se prolonga demasiado.

Por otra parte, el tiempo no corre impunemente. La demora va creando obstáculos para la acción futura y acentuando los desequilibrios y son muchos los que desean saber si no ha llegado la hora de que la integración no sea sólo un tema para reuniones y discursos y que es preferible tomar decisiones, pues es preciso resolver cuáles serán los caminos para organizar su comercio exterior en función de otros mercados, si este por incapacidad nuestra no se integra.

JOSE ANTONIO MAYOBRE

Espero que usted, así como los tres otros amigos comunes, se sirvan considerar esta sugerencia, en la seguridad de que mi Gobierno, y sin duda alguna los otros gobiernos latinoamericanos, sabrán escuchar una vez más la autorizada opinión de ustedes.

Con mi anticipado agradecimiento, le reitero mi afectuosa consideración.

EDUARDO FREI, Presidente de la República de Chile.

S. E. EL PRESIDENTE FREI

EXAMENES DE ADMISION PARA LA ESCUELA DE QUIMICA Y FARMACIA

Entre el 15 y el 20 de enero se recibirán solicitudes

Los bachilleres en Biología o Matemáticas, interesados en ingresar a las carreras de Químico-Farmacéutico, Bioquímica o Químico en la Universidad de Chile, deberán presentar sus solicitudes entre los días 15 y 22 del presente, de 9 a 12 y de 15 a 18 horas, en el local de Vicuña Mackenna 20.

Los postulantes deberán acompañar la inscripción con los siguientes documentos: certificado de Concentración de Notas del 2º Ciclo; certificado de Bachillerato con mención en Biología o Matemáticas; dos fotografías tipo carnet de identidad con el número respectivo, y dos escudos en estampillas de Impuesto Universitario.

Quienes se encuentren rindiendo sus exámenes de Bachillerato podrán inscribirse en las fechas indicadas y agregar posteriormente ese documento.

Los exámenes de admisión se rendirán el martes 26, a las 8 horas. Los optantes a la carrera de Químico-Farmacéutico deberán presentarse en Vicuña Mackenna 20, mientras los interesados en Química y Bioquímica deberán hacerlo en Plaza Ercilla 803, segundo piso.

Las matrículas se efectuarán para todos los alumnos del 1º al 8 de marzo, comenzando las clases el martes 9 del mismo mes. Los exámenes de repetición de los alumnos regulares de estas escuelas, se efectuarán entre los días 1º al 6 de marzo próximo.

BARCAZA "AGUILA" ARRIBA HOY A LA ISLA DE PASCUA

Técnicos de la CORFO buscarán solución al problema del abastecimiento de agua potable. También serán instalados nuevos equipos de radiocomunicaciones e instrumental sismológico

A BORDO DE LA BARCAZA "AGUILA" — (Por Ricardo Gelcic, enviado especial de LA NACION.)— Para hoy está anunciada la llegada de la barcaza "Aguila", de la Armada Nacional, al fondeadero Hanga Piko, de la Isla de Pascua, siempre que las corrientes existentes en dicho lugar lo permitan.

Por el momento, el principal problema de la Isla lo constituye el abastecimiento de agua potable. En la nave viajan dos funcionarios de la CORFO con el objeto de hacer entrega de los dos pozos, cuya construcción se inició hace un año y que han captado aguas sanitarias. Ambos pozos permitirán el abastecimiento normal de la localidad de Hanga Roa, principal centro poblado de la Isla.

Los técnicos de la CORFO harán en esta oportunidad estudios para ver la posibilidad de abrir nuevos pozos, cuyo suministro permitiría el regadío de las plantaciones y siembras. También instalarán equipos de radio para comunicar directamente la isla al continente. En la actualidad se cuenta para este objeto con solamente un transmisor.

Un grupo de especialistas en sismografía instalará en la Isla aparatos pertenecientes al Observatorio del Cerro Santa Lucía, Santiago. La ubicación de la Isla hará posible la captación de ondas sísmicas difícilmente perceptibles en el continente. Los técnicos del Instituto Sismográfico permanecerán en Pascua hasta la llegada del próximo barco, cuyo arribo está anunciado para febrero venidero.

NUEVO DIRECTOR DEL CEREMONIAL ARRIBO AYER

Llegó al mediodía de ayer a Los Cerrillos, el nuevo Director del Departamento del Ceremonial de la Cancillería, señor Eduardo Cisternas.

Eduardo Cisternas hizo entrega de su cargo de Consejero Comercial de la Embajada de Chile en Brasil, a Alejandro Jara, en un viaje que realizó especialmente para tal efecto a ese país.

En el curso de la presente semana, son esperados también en Santiago, el Director Político de la Cancillería, José Miguel Barros, y el Director del Departamento de Fronteras y Límites, Guillermo Lagos, quienes viajaron a Londres para organizar los servicios de la Embajada Chilena que actuarán en forma coordinada con la Cancillería, en todo lo relacionado con el arbitraje de Gran Bretaña, en el conflicto fronterizo con Argentina, en Palena.

WALDO GREZ SE REFIERE A LA SITUACION CREADA EN EL P. S.

Waldo Grez, Secretario General del Partido Socialista Democrático, hizo llegar la siguiente carta a LA NACION, con relación a la situación producida en el Partido Socialista, que dirige el senador Raúl Ampuero.

"He sido aludido en un comunicado emitido por el Secretariado del Comité Central del Partido Socialista, sólo por esta razón deseo aclarar los siguientes hechos:

1o—Es absolutamente falso que haya sido expulsado como se pretende afirmar por la camarilla ampuerista que domina a su amaño el Comité Central del Partido Socialista. Renuncié en febrero del año 1964 a mis cargos de miembro del Comité Central y Secretario del Comité Regional Sur de Santiago, y lo hice, como consta en mi renuncia pública aparecida en los diarios de esa época, por estar en desacuerdo con la línea política de total sumisión y entrega al control y dictado del Partido Comunista. Lo hice, además, para iniciar el proceso de recuperación del patrimonio socialista, defendiéndolo del cáncer corrosivo que significa el totalitarismo. Ampuero y Cía. han aceptado el triste papel de sepultureros del viejo Partido Socialista a cambio de que los comunistas les permitan seguir figurando como dirigentes, lo cual les significa disfrutar de jugosas prebendas, jubilaciones millonarias, cantidades fabulosas de dinero extranjero, mientras el pueblo padece hambre y miseria.

"2o—Renuncié cansado y hastiado del sistema empleado por Ampuero y sus agentes, que se caracteriza por el empleo de la violencia para acallar la voz de los militantes. Jamás el señor Ampuero ha utilizado la violencia en contra de los enemigos de clase. Para ellos, utiliza el clásico verbalismo que la opinión pública conoce.

"3o—Renuncié para crear, junto a viejos y honestos militantes del movimiento popular, un Partido Socialista armado de una filosofía que realmente interprete los intereses de Chile y de los trabajadores manuales e intelectuales. Renuncié para crear una organización donde reine la democracia interna y todos los militantes tengan iguales posibilidades y derechos para manifestar sus opiniones y llegar a participar en las decisiones de la vida partidaria. Renuncié, finalmente, para hacer prevalecer un trato fraternal entre los militantes y en donde la discusión abierta y libre constituya la savia que nutra y fortalezca al Partido, única conducta que nos permitirá forjar la herramienta para conquistar la liberación integral de los trabajadores.

"Los hechos protagonizados por Raúl Ampuero y sus sirvientes, el sábado pasado, son la demostración fehaciente de la crisis interna que desde largo tiempo existe en el Partido. La opinión pública debe saber que esta crisis tiene dos vías de expresión:

"a) La que representamos los que creemos en el socialismo libre y democrático orientado por la Internacional Socialista, y

"b) Los que desean orientar el socialismo hacia una política independiente de la llamada vía pacífica dirigida por Moscú y llevarlo, en consecuencia, a un enfrentamiento violento con las fuerzas que representan intereses contrarios al proletariado.

"El "revolucionario" Ampuero, incapaz y dominado por su cobardía tradicional, utilizó la fuerza de Carabineros para impedir el acceso al local de San Martín a los dirigentes de oposición. En Ampuero esto no es de extrañar, ya que en el Gobierno de González Videla delató a los dirigentes comunistas de los minerales del carbón.

"Carecen de autoridad moral Ampuero y Cía. para enjuiciar nuestra conducta política. Apoyamos los postulados de la revolución en libertad y al Presidente FREI en forma abnegada y animados del mismo patriotismo que lo hicieron cerca de un millón y medio de ciudadanos. Nada pedimos a cambio de nuestro apoyo. No pueden decir lo mismo los ampueristas, ya que han obtenido de este Gobierno la designación del Superintendente de Seguridad Social, Carlos Briones Olivos, desacertada designación del Ministro del Trabajo, William Thayer.

"Mientras ponen en práctica una oposición innoble al Gobierno del Presidente FREI, no tienen escrúpulos para poner la mano y obtener así una prebenda para un favorito de Ampuero y Allende.

"Firmado: **WALDO GREZ T.** Santiago, 10 de enero de 1965."

Comité "Patria y Soberanía" apoya política en Pascua

El Comité "Patria y Soberanía", de Santiago, se ocupó en su última sesión, del problema de la Isla de Pascua, habiendo intervenido en el debate, entre otros, varios ex-alos jefes (R) de las Fuerzas Armadas.

Las declaraciones acordadas fueron las siguientes: la Marina no tiene un interés especial en continuar con la administración de la Isla, que debe estar en manos civiles, o sea de acuerdo con el proyecto del Gobierno, que crea la Comuna Subdelegación de Pascua y designa autoridades civiles.

En consideración a lo expresado por el Canciller señor Valdés Subercaseaux en su reciente exposición sobre política internacional y en la cual se destaca la importancia geopolítica del Mar Pacífico, el comité declara que "el valor estratégico de Pascua, derivado de su posición geográfica y ser un enclave avanzado en el Pacífico, merece especial consideración, en vista de lo cual debemos preocuparnos de afianzar la seguridad y soberanía en tan alejada posesión, lo que se obtendría, como ya se hizo en la Antártida, donde tenemos cuatro bases, creando sin mayores gastos, una sub-base aéro naval, que se encargaría de los futuros puertos aéreos y de mar".

EL Nº 608.821 RESULTO PREMIADO CON LOS

$500.000

...en el sorteo correspondiente al 2 de diciembre, efectuado ante el Notario, señor Gustavo Montero.

VINOS VIU

SANTIAGO, 6 de enero de 1965.
CONCURSO CORRESPONDIENTE AL MES DE DICIEMBRE.
Del número 530.000 al 630.000.
PREMIO MAYOR POR $º 300. (Quinientos escudos).
Nº 608.821.

Premios de Consuelo:

1.—Premio	643.733	1	Garrafa
2.—Premio	571.229	24	Huasitos
3.—Premio	612.407	12	Viejo Amigo
4.—Premio	621.240	1	Garrafa
5.—Premio	569.216	24	Huasitos
6.—Premio	578.719	12	Viejo Amigo
7.—Premio	584.005	1	Garrafa
8.—Premio	560.003	24	Huasitos
9.—Premio	577.918	12	Viejo Amigo
10.—Premio	621.468	1	Garrafa
11.—Premio	580.993	24	Huasitos
12.—Premio	573.604	12	Viejo Amigo
13.—Premio	548.206	1	Garrafa
14.—Premio	535.741	24	Huasitos
15.—Premio	560.146	12	Viejo Amigo
16.—Premio	591.624	1	Garrafa
17.—Premio	627.864	24	Huasitos
18.—Premio	605.851	12	Viejo Amigo
19.—Premio	578.821	1	Garrafa
20.—Premio	640.268	24	Viejo Amigo

...Y DIGA SALUD! CON VINOS VIU

NEUMATICOS BRIDGESTONE

LLEGARON PARA AUTOMOVILES:

500 x 9	640 x 14	710 x 15
480 x 10	700 x 14	760 x 15
520 x 10	750 x 14	800 x 15
145 x 12	800 x 14	820 x 15
450 x 12	850 x 14	550 x 16
520 x 12	900 x 14	600 x 16
520 x 13	950 x 14	650 x 16
550 x 13	500 x 15	700 x 16
560 x 13	500 x 15	475 x 17
590 x 13	550 x 15	500 x 17
600 x 13	560 x 15	525 x 17
640 x 13	575 x 15	550 x 17
650 x 13	590 x 15	135 x 380
670 x 13	600 x 15	145 x 380
700 x 13	640 x 15	155 x 380
520 x 14	650 x 15	165 x 380
560 x 14	670 x 15	155 x 400
590 x 14	700 x 15	165 x 400

PARA CAMIONETAS:

560 x 13	550 x 15	700 x 16
650 x 13	590 x 15	475 x 17
670 x 13	640 x 15	500 x 17
700 x 13	475 x 16	700 x 17
640 x 14	550 x 16	750 x 17
600 x 15		800 x 18
650 x 15		850 x 18
700 x 15	600 x 16	700 x 18
750 x 15	650 x 16	700 x 15

PARA TRACTORES:

500 x 15	600 x 19	10 x 28
500 x 18		
550 x 16	8 x 24	13 x 28
600 x 16	825 x 24	14 x 30
650 x 16	11 x 26	11 x 36
400 x 19	8 x 28	11 x 38

PARA CAMIONES:

650 x 20	700 x 20	
825 x 20	900 x 20	1200 x 20

PARA MOTONIVELADORAS:

1400 x 20	1400 x 24	2100 x 25

Cámaras Bridgestone todas medidas.
Neumáticos de motos Bridgestone.

Salomón Díaz A.

Serrano Nº 65 — Teléfono 382412

Santiago desconocido

Al Dr. Alexis Carrel le resultó un "best-seller" su descubrimiento del cuerpo humano. Reveló que, a pesar de ser la materia misma del individuo, el cuerpo es un gran desconocido.

Algo semejante podría afirmarse de Santiago. Aún cuando es la capital y, obviamente, la ciudad más grande e importante de la República, tiene mucho de desconocido.

Los santiaguinos y, hasta cierto punto, todos los chilenos, nos jactamos del Barrio Alto. Al visitante extranjero lo llevamos orgulloso a ver los grandiosos palacetes de El Golf, para decirles: "Así se construye, así se vive aquí". Y, al proceder así, incurrimos en graves errores, y, cabalmente, demostramos este desconocimiento que insinuamos.

El error radica en mostrar lo que no es característico, lo que por ningún motivo debe ser característico de Chile. Los extranjeros enseguida escriben: "Hay una enorme diferencia entre ricos y pobres en Chile", o bien: "Eso es típico de país subdesarrollado, malgastar el dinero e inmovilizar tantos capitales en mansiones suntuosas". Y agregan: "¿Con qué cara piden ayuda de desarrollo?".

Volviendo al tema de la ciudad misma, vale más nuestro centro, por diversos motivos. Allí están los Poderes Públicos, las Direcciones de todos los Servicios, las Gerencias de las grandes empresas, las manifestaciones de nuestra vida artística y cultural. Ese es el cerebro de Chile. No lo comprueban las mansiones de unos pocos (en proporción a la población total).

En general, las opiniones foráneas juzgan favorablemente la conformación del centro de Santiago. Observan mucho orden, mucho método, una disciplina colectiva que es trasunto de nuestra democracia organizada.

Vamos a explicarnos.

El Barrio Cívico, más aún con la Avenida Bulnes de apéndice, revela una homogeneidad y armonía en la construcción que no se encuentra en ninguna ciudad del mundo, salvo Brasilia u otras absolutamente nuevas o totalmente reconstruídas después de los bombardeos. La homogeneidad y armonía no significan monotonía ni absoluta identidad, sino una combinación bien concebida. El Hotel Carrera hace pendant con el Ministerio de Hacienda y, en general, todos los demás edificios colindantes son de la misma altura.

Las calles centrales; Ahumada, Estado, San Antonio y Mac Iver ya están todas con edificios de la misma elevación. Pero hay algo más: cuéntense éstos por cuadra y se verificará que son 2, 3, cuando más 4 por cada una.

He aquí la prueba del método y de la disciplina colectiva. Hay que agradecérselo a los abogados que implantaron la ley de pisos, a los arquitectos que han diseñado construcciones de buen gusto a la vez que prácticas, a los corredores que han sabido promover negocios atractivos, y, no por último, a los propietarios que se han allanado a emprender grandes edificios en conjunto o coordinadamente. Todo esto, que parece el Huevo de Colón, no se encuentra tan fácilmente en otros países. En Buenos Aires, en Río o Sao Paulo, igualmente en Europa o los EE. UU., se levantan rascacielos enormes, en medio de un mar de edificios de dos o tres pisos, lo que parece poco inteligente. Y más absurdo es ver —lo que jamás se encontrará aquí— rascacielos con diez o menos metros de frente. En Sao Paulo me alojé en el Hotel Amazonas, de primera clase, de más de diez pisos y de sólo tres piezas por piso; tal construcción es antieconómica.

La homogeneidad comenzó en la capital con la Soc. Renta Urbana, que cubre dos frentes de la plaza principal con edificios armónicos. Y así llegamos a otro aspecto, muy típico, que se encuentra poco en el mundo: nuestros pasajes. Ellos han facilitado enormemente el tránsito de peatones, prestan protección contra lluvia y frío en invierno, y contra la canícula veraniega. Se puede recorrer casi todo el centro sin salir a la intemperie.

Los chilenos nos quejamos y rezongamos mucho; encontramos malo todo lo nuestro con excesiva facilidad. Sin embargo, nuestro Santiago céntrico es un modelo, casi sin igual en el globo, de buenas soluciones urbanísticas, logradas con espíritu práctico, implantadas con sensatez y sin menoscabo de la belleza arquitectónica.

J.B.B.

Persecución a radicales

Se me acerca un señor en la calle y me dice:

—¡Esta vida es espantosa!

—Efectivamente —le contesto muy cortés—. ¡Espantosísima! Ya no se puede vivir.

—¿Cómo?

—Que ya no se puede vivir, pues hombre.

El señor se indigna:

—O sea, ¿usted pretende inducirme al suicidio? Eso, fuera de estar penado por la ley, es una maldad muy grande de su parte.

—Perdón; yo no lo he inducido a nada. Me ha dicho usted que esta vida es espantosa, en lo que estábamos de acuerdo. Pero no me dejó continuar.

—Siga, siga...

—Si el que iba a seguir era usted. Pero sea: si esta vida es espantosa, también es grata, alegre, divertida, simpática.

El señor que me ha atajado en la calle se indigna:

—¡Que va a ser divertida! ¡Supiera usted mi tragedia! No es que quiera hablarle de mí, pero...

—Diga no más.

—No más. Se trata de lo siguiente: mi tragedia, señor, es que soy radical.

—Bueno. Eso no tiene nada de particular. Muchos sufren de lo mismo.

—Es que mi caso es muy especial. Soy radical, señor, y no puedo conseguir que me persigan. He querido tener alguna razón para oponerme al gobierno. Me habría gustado que le hubiera fallado el plan educacional, por ejemplo... pero, para colmo de mis males, resultó. Me habría llenado de gozo que este gobierno hubiera sido clericalista: mi antiguo sentido doctrinario habría tenido como ensañarse, pero hasta el momento no lo es. Me queda la esperanza de que lo sea. Pero de esperanzas no vive el hombre.

Quedó tan desalentado, que tuve que calmarlo, tuve que decirle que frailes y beatas se harían cargo de Ministerios y reparticiones públicas, pero no me creyó.

—Ahora, señor —me dijo desconsolado—, lo único que anhelo es que me persigan. Soy empleado público, soy radical, soy opositor por orden del CEN, lo digo a cada rato... ¡y no me persiguen! ¿Hase visto desparpajo igual? Yo deseo que me persigan, deseo que me hagan sufrir. No en vano he vivido una vida entera sirviendo a ideales que no me ha tocado la suerte de poner a prueba. Por allá por los tiempos de don Pedro, eso sí, me sentí heroicamente radical. Han pasado los años, y me he ido envolviendo en un caparazón de empleos y de grados, ¡y nada! Lo peor es que casi me siento un privilegiado. Porque a los que no son radicales, cuando se portan mal, los echan. ¿Qué puedo hacer?

—Pues, hombre: ¡hágase democratacristiano y, si falla, será despedido a la primera!

Maximo Pereda

LA NACION Empresa Periodística LA NACION, fundada el 14 de enero de 1917 — AGUSTINAS 1269
TELEFONO: 82222 — CASILLA 81 — D.
PRESIDENTE DEL CONSEJO Y DIRECTOR: Jenaro Medina, Domicilio, Agustinas 1269.
REPRESENTANTE LEGAL: Eilert Herud Meier, Domicilio, Agustinas 1269.

El cobre: una decisión definitiva

No hay nada más polémico que el cobre en Chile.

Tiene la virtud de encender los ánimos, crear discusiones, promover interpelaciones públicas, hacer hablar a los políticos; en una palabra, de sacudir, electrizando, el ambiente nacional.

Por eso la campaña presidencial se dio en gran medida —no exclusivamente, por cierto—, en función del cobre. Es decir, en función de las políticas cupreras que preconizaban los candidatos.

El señor Allende postulaba la nacionalización lisa y llana. En más de algún discurso parlamentario que corre por ahí publicado en un folleto de tapas rojas, señalaba incluso cuánto, cómo y en qué forma pagaría Chile los bienes de las compañías que su Gobierno popular iba a expropiar.

El señor Durán sostenía la tesis de no innovar, salvo en cuanto fuera necesario para promover una mayor afluencia de capitales extranjeros que vinieran a reforzar el poderío de la industria.

El señor Frei, por el contrario, planteó también desde el comienzo una política muy clara y definida frente al cobre.

Su programa señalaba a este respecto metas como las siguientes:

—Duplicar en seis años los niveles de producción del cobre;

—Refinar en Chile todo el metal que deba ser colocado en el mercado en esas condiciones;

—Promover la industrialización del metal;

—Integrar las empresas cupreras a la comunidad nacional, terminando así con ese verdadero "Estado dentro del Estado" que ellas habían venido caracterizando durante cincuenta años;

—Intervenir activamente en el comercio del metal, y

—Extender los mercados tradicionales del cobre chileno a todos los países del mundo que necesitaran de él y estuvieran llanos a pagar sus compras en las condiciones normales del comercio de metales, sin discriminaciones políticas o ideológicas de ninguna especie.

Cuando la inmensa mayoría del país votó por él, votó en consecuencia por la aceptación de esta política suprera. Una política que no encerraba nacionalizaciones ni expropiaciones a corto plazo, y que sólo se abría a esa posibilidad ante la emergencia de que las propias empresas se negaran tercamente a aceptar las nuevas exigencias gubernamentales.

Pero las empresas cedieron.

Aceptaron el nuevo estado de cosas.

La eventual nacionalización quedó atrás.

Braden aceptó vender el 51% de sus acciones al Estado chileno, para pasar a formar una nueva empresa chilena, bajo control estatal, que explotara el mineral de El Teniente.

La Cerro Corporation aceptó integrar una sociedad mixta, en la que el Estado llevaría una proporción de 25% en los capitales sociales.

La Anaconda aceptó formar una empresa mixta para explotar el nuevo mineral de La Exótica, también en sociedad con el Estado; y aceptó, además, formar nuevas empresas para explotar nuevos minerales, en las que el Estado llevaría una proporción del 33%.

Y aceptaron todo lo demás.

El control del Estado, las exigencias estatales en materias de inversiones, refinación y aumento de la producción del metal, etc.

En suma, las poderosas empresas mineras no pusieron dificultades insuperables para encuadrarse a la nueva política que las deja bajo el imperio de la ley chilena, que las obliga a hacer sus compras en Chile; y que —en un palabra— las chileniza y las convierte en sociedades chilenas de capitales mixtos.

Así, se generó un nuevo "status" frente al cobre.

Un estatuto que significa asociación con las empresas, mayores inversiones, mayores retornos de divisas, mayores ingresos fiscales incluso; que consagrará a Chile como el primer país productor de cobre en el mundo y como uno de los tres más grandes de cobre refinado. Más aún, que dará al país un papel determinante en el mercado mundial de metales, permitiéndole manipular incluso con los precios, cosa que nunca pudo hacer hasta ahora, salvo en forma muy esporádica y restringida.

Este acuerdo, de hecho, dejaba obsoleta toda posibilidad de otras soluciones para el problema cuprero. Entre todas las fórmulas posibles, era la mejor y por eso se adoptó.

Ahora, en estas condiciones, se plantea el problema de hoy.

Dar al Ejecutivo las herramientas legales necesarias para que pueda materializar su programa y ratificar los acuerdos ad referéndum con las empresas; para que se pueda crear un nuevo mecanismo legal que rija a las nuevas empresas de tipo mixto; para que se transforme el Departamento del Cobre en una Corporación autónoma de derecho público, que pueda operar libre y soberanamente en los mercados y frente a las empresas, etc.

A eso tiende la Ley Normativa que se ha enviado al Parlamento.

Naturalmente, se opondrán a ella los partidarios de la derrotada tesis de la nacionalización; pero eso no importa. Es obvio que la mayoría del Congreso, plenamente consciente de cuáles son los sentimientos ciudadanos a este respecto, ha de dar al Gobierno los medios legales que necesita para ratificar rápidamente los convenios sobre el cobre, y echar a andar el programa cuprero por los anchos caminos de su plena materialización.

Exportación de maderas

Más de 2 millones de pulgadas de madera han sido exportadas en 1964 desde Talcahuano y Lirquén, especialmente con destino a Argentina, Francia e Italia, por un valor de 700 mil dólares, más 169 mil libras esterlinas.

Casi el 90 % lo constituyó el pino insigne, un 5 % la araucaria criolla y los rubros restantes los ocupan alerce, coigüe, laurel y eucaliptus, obviamente en pequeñas proporciones.

Es interesante señalar la nómina de nuestros compradores de maderas:

PAIS	mil pulgadas
Argentina	481
Bélgica	270
Cuba	169
Francia	476
Italia	381
Inglaterra	78
Perú	162
Uruguay	4,7
Alemania	0,8
EE. UU.	7,9
Sudáfrica	0,6
Malvinas	6

Se ve que también Bélgica, Cuba y el Perú son buenos mercados.

A pesar del porcentaje preponderante del pino insigne y del consumo notable interno, para papel, celulosa, construcción, etc., las reservas chilenas en esta especie en vez de mermar van en constante aumento, habida consideración a las extensas superficies reforestadas, especialmente entre Maule y Malleco.

Otros puertos de gran exportación maderera son Corral-Valdivia y Puerto Montt. Su característica es diametralmente opuesta a la de la zona de atracción de Talcahuano, pues allí predominan los bosques naturales, y la principal exportación la compone el alerce, de un valor 2 a 3 veces superior que el de las demás especies. Próximamente indicaremos los datos de estos puertos.

Cartas al Director

MALA ATENCION EN EL SERVICIO DE SEGURO SOCIAL

Señor Director:

Como soy un lector del diario que usted dirige, le ruego publique estas líneas en su sección "Cartas al Director".

Reclamo airadamente contra el Servicio de Seguro Social que funciona en calle Dardignac.

En el mes de marzo del año recién pasado puse reclamo contra el constructor señor José Bravo B., cobrándole imposiciones adeudadas por el año 1963. Hasta la fecha nada, todavía no le imponen siquiera una multa. Voy todos los meses a preguntar y me dicen que el Director no firma. Ahora es el colmo, me han dicho que vuelva dentro de seis meses.

Esta oficina tiene fama de ser una de las más malas en su atención a los asegurados.

Agradeciéndole de antemano me despido de usted.— **Luis Aránguiz A.**, carnet 149972, Santiago.

REAJUSTE DE JUBILACIONES

Señor Director:

La prensa se ha ocupado con amplitud del reajuste de sueldos para los empleados. Nada más justo. Pero los jubilados y montepíadas hemos comprobado con desaliento que no hemos sido incluídos en tales beneficios.

Todos conocen la apremiante situación de los ex servidores públicos. Por motivos de edad no nos es posible conseguir un trabajo ni siquiera modesto para cubrir nuestras mínimas necesidades de subsistencia.

La Ley de Revalorización de Pensiones, de la que se hizo tanto caudal en la administración pasada, fue, por deficiencias en sí misma, en general inoperante y en el mejor de los casos no se aplicó en su integridad. Sólo se concedió como máximo el 75% del aumento ordenado por la ley.

¿No sería lógico que ahora se proveyera de fondos que posibiliten su total cumplimiento? ¿Es posible que la Revalorización de Pensiones, en la cual cifraron tantas esperanzas los jubilados, haya constituido en el hecho una burla?

Confiamos en que el Gobierno del Excelentísimo señor Frei, que ya ha dado muestras de que cumple las promesas electorales, dé pronta satisfacción a esta gran masa de compatriotas, que no tienen la culpa de la desmedrada y angustiosa situación en que se encuentran.

Agradece la publicación de la presente y saluda al señor Director.— **Hernán Carrasco F.**, Carnet 825331, Santiago.

Cerón es cosa seria

por ALBERTO SPIKIN-HOWARD

Dos veces hemos escrito sobre el caso Cerón. La última, cuando se tuvo conocimiento de su participación en un atraco en la República Argentina. Dijimos entonces que era de lamentar que la lobotomía no hubiera tenido los resultados positivos que se esperaban de ella, practicada con el fin de hacer desaparecer la agresividad del temible delincuente.

Ahora, después de su quinto asesinato, nuevamente debemos referirnos a él y repetir lo que ya dijimos cuando tenía un asesinato menos a su haber: ¿Cómo es posible que a un sujeto así, a un "criminal nato" ("oligofrénico excitado", según uno de los especialistas que lo examinó), lobotomizado o no, se le permita salir en libertad bajo palabra de honor? ¿En qué inefable mundo de abstracciones y teorías estamos viviendo?

Nos parece que en otros lugares de la tierra hace tiempo que habría pagado con su vida este sujeto tal cúmulo de crímenes atroces.

Cualquiera piensa que a un individuo así no se le puede reeducar y que si por enfermo no se le liquida, por lo menos la sociedad está en su derecho de protegerse contra sus continuas agresiones y se le debe mantener en reclusión perpetua.

Las opiniones de los técnicos, incluso, desconciertan en este caso. Mientras uno afirma, como para justificar el fracaso quirúrgico, perfectamente justificable por lo demás, que el quinto crimen recién cometido sería "**obra de la casualidad**" ("¿y los anteriores?"). Otro opina que la **excesiva publicidad periodística** alrededor del caso tiene la culpa de todo lo que al señor Cerón le ocurre, ya que vive preocupado de la opinión de la prensa y trataría de vivir de acuerdo con el modelo que de él se ha difundido.

Con razón dicen los "gringos", refiriéndose a las materias controvertibles, que la misma causa que derrite la mantequilla coagula la leche, o en otros términos, si no tomamos muy en cuenta las características del caso en cuestión y las explicaciones que se dan, estaríamos por confundir al asesino con los artistas y los políticos que también sufren de un afán de notoriedad y son aficionados a las entrevistas de prensa y a la publicidad de todo género. Resulta, en consecuencia, ingenuo atribuir la conducta del delincuente a los efectos nocivos del periodismo solamente.

Por fin, otras eminencias le echan, como de costumbre, la culpa al medio ambiente, olvidándose, al parecer, de que en la viña del Señor existe toda clase de parras: artistas, políticos, hombres corrientes, "oswalds" y "cerones", bien diferenciados, por cierto, desde el nacimiento, a pesar de haberse criado en medios semejantes y en idénticas circunstancias.

Todos recordamos con angustia el caso de un colega que asesinó a su esposa y que había sido educado, precisamente, en un ambiente altamente evolucionado, en donde campeaban las concepciones sociales más avanzadas, y el de los hermanos de otro facultativo que se dedicaron durante un largo tiempo al deporte de desvalijar una casa opulenta, aparentemente abandonada.

El viejo tema da para pensar en la pluralidad de causas que determinan la conducta humana y mostrarnos que mientras algunos hacen versos cuando tienen hambre, otros se dedican a robar.

El hombre nos sorprende siempre, dice Maurois.

El carbón chileno

El sábado recién pasado la Compañía Carbonífera Lota-Schwager inauguró su nueva planta de preparación de carbón, que permitirá entregar al consumo un producto de óptima calidad.

En las ceremonias inaugurales, los Ministros de Minería y del Trabajo tuvieron interesantes y definidos conceptos sobre esa importante industria nacional.

El señor Simián dejó de manifiesto que puede mirarse con entera confianza el porvenir del carbón chileno. Entre otros antecedentes, señaló que las inspiraciones del Presidente Frei para implantar la nueva política del cobre demandarán como consecuencia un mayor consumo anual de 200 mil toneladas de carbón por efecto de la ampliación de determinadas faenas de la Anaconda en el norte. Se refirió también al antiguo proyecto, que el actual Gobierno está dispuesto a hacer realidad, de instalar una planta termoeléctrica en la bocamina, en el sitio mismo donde el carbón sale a la superficie.

Nada puede ser más sensato que esta iniciativa, pues, aparte de la lógica que existe de establecer la planta eliminando el subido gasto de transporte del combustible, toca en suerte que estará enclavada en una zona que se industrializa cada día en mayor volumen y cuyo progreso es perceptible casi de un mes a otro.

En Chile, el sistema termoeléctrico ha de tener preferencia sobre el hidroeléctrico, por cuanto, como muy bien señaló el Gerente General, señor Videla Lira, proporciona un volumen de energía regular y constante, 100 % controlable, en tanto que el sistema hidroeléctrico depende en gran medida de las condiciones climáticas que hayan imperado durante el año, pues el caudal de agua de los ríos está sujeto a la mayor o menor cantidad de nieve en la cordillera.

Así lo han entendido también las dos grandes empresas productoras de energía en el país, la ENDESA y la Compañía Chilena de Electricidad, que inauguró no hace mucho la gran planta termoeléctrica de Renca.

Por otra parte, el sistema termoeléctrico, al extenderse de acuerdo al desarrollo industrial del país, agrega nuevos factores que afianzan el porvenir del carbón chileno.

Esta industria había afrontado un período de inquietud al ver superada la demanda por la oferta, pero las nuevas medidas del Gobierno, como muy bien señaló el Ministro de Minería, hacen desaparecer totalmente esa inquietud.

Por su parte, el señor Thayer expresó asimismo conceptos promisorios, especialmente en relación con la gran familia obrera de la industria del carbón, que es en Chile la que reúne mayor número de colaboradores en una sola empresa. Es indudable que las condiciones de vida de los obreros del carbón habrán de mejorar substancialmente al mejorar la estabilidad de la industria, cumpliéndose así uno de los más fervientes anhelos del Presidente Frei, cual es la dignificación social y económica del trabajador chileno.

Patrimonio cultural

Por cierto que muchos chilenos, entre ellos casi todos los que tienen un nivel de instrucción superior, conocen los nombres de los más importantes autores nacionales del siglo pasado y de los primeros años del actual, pero, seguramente, la inmensa mayoría de ellos no conoce de sus obras otra cosa que el título y, en contados casos, algunas referencias generales sobre ellas.

La razón de esa grave anomalía que hace que la gran mayoría de los chilenos ignoremos la obra en detalle de los autores del pasado estriba en que es prácticamente imposible tener acceso a dichas obras. Si bien es cierto que casi todas ellas se encuentran en los anaqueles de las pocas bibliotecas públicas que hay en el país o de alguna biblioteca privada, no es posible encontrarlas en las librerías, por la sencillísima razón de que hace muchas décadas que la gran mayoría de esas obras no son publicadas.

Las obras de Camilo Henríquez, los Egaña, Francisco Bilbao, José Victorino Lastarria, los hermanos Amunátegui, Jenaro Abasolo, Alejandro Venegas, y muchos otros, son actualmente inaccesibles para quien desee leerlas o al menos consultarlas. Lo mismo ocurre incluso con los más destacados escritores de la época, como Benjamín Vicuña Mackenna, Diego Barros Arana y Valentín Letelier, cuyas obras no han sido editadas tal vez desde hace más de medio siglo. Para qué hablar de los escritores coloniales: Alonso Ovalle, Ignacio Molina, Manuel Lacunza, y otros, son para la gran mayoría de los chilenos —aun de los más preocupados en la materia— poco más que meros nombres.

Esa situación irregular debe terminar. Es necesario que el Estado, las Universidades, el recién creado Instituto de Chile y las Academias que lo integran y otras entidades públicas o privadas que tienen el deber de velar por la conservación del patrimonio cultural de Chile, se preocupen de llevar a cabo, cuanto antes, la reedición de todas las obras de los principales escritores, historiadores, filósofos, ensayistas y pensadores chilenos de los siglos pasados y de los primeros lustros del que vivimos.

Alfonso Stephens Freire

Mundogramas

(CON RUMORES, NOTICIAS Y COMENTARIOS DE TODAS LAS CAPITALES DEL MUNDO).

LIU SHAO CHI.— Parece ser cosa definitiva la exaltación de Liu Shao Chi como líder absoluto de la China continental. Mao Tsé Tung pasaría a un nivel de glorificación un tanto olímpica, sin participar en las controversias de la política mundanal. Liu Shao Chi, de 67 años, de ojos penetrantes y perspicaces, y de carácter temperamental e irascible, es un leninista de antiguo cuño y opositor intransigente a la política diseñada por Khrushchev de convivencia pacífica con las naciones de Occidente. Liu Shao Chi, convertido en el líder absoluto de la China continental, significa la renovación denodada de los esfuerzos por obtener para ella la dirección del movimiento marxista mundial.

HUELGA DISPENDIOSA. — En alrededor de 40 millones de dólares diarios de pérdida se estima el costo de la huelga que a partir de hoy comenzará en todos los puertos norteamericanos del Atlántico. Tanto los dirigentes de los sindicatos de estibadores como de las empresas portuarias realizan esfuerzos por impedir una excesiva prolongación de la huelga que eventualmente podría significar la paralización de todas las actividades marítimas y portuarias a lo largo de la costa estadounidense.

SUKARNO SE VA DE LA NU.— Un golpe de indisimulables consecuencias puede ser para las Naciones Unidas la abrupta decisión de Indonesia de retirarse de las Naciones Unidas, Sukarno la dio a conocer sin embages. "Desde este momento —dijo—, Indonesia no es más miembro de las Naciones Unidas. Estamos felices de abandonarla. Señores de las Naciones Unidas... ¡idos al diablo!"

Sukarno, aparentemente, se propone dirigir un movimiento disidente de la NU, el que eventualmente podría desembocar en un retiro en masa de esa organización de los países africanos y asiáticos que lograron su independencia después de la Segunda Guerra Mundial.

La determinación de Sukarno fue precipitada por la elección de Malasia en el Consejo de Seguridad, y ha sido acompañada por el anuncio de la clausura de todas las agencias de la NU en territorio indonesio.

UNA PAZ NERVIOSA.— Según todos los conjeturantes en materia internacional, la paz mundial en 1965 se mantendrá dentro de los márgenes de una tensión nerviosa. Es posible que no surjan dificultades supremas, pero habrá algunas que aunque no signifiquen peligro de guerra traerán muchas preocupaciones. Tanto el Gobierno de Washington como el de Moscú, no tienen particular interés en ahondar sus antagonismos.

La línea política de Johnson ha sido claramente especificada en su alocución dirigida al Congreso norteamericano con ocasión de la apertura de su período de sesiones. Se espera, para dentro de poco, una definición formal de la política de Moscú.

Nuevo combustible

Se ha descubierto una nueva aplicación para los excrementos de las aves de corral, como combustible. La señora R. C. Hoare, de Ingworth, Norfolk, Inglaterra, comprime el estiércol y los desperdicios de sus gallineros, formando unos aglomerados que usa como combustible en un gran hogar de llama abierta de su propia vivienda. Según dice, estos aglomerados arden mejor que algunas clases de leña y no producen chispas ni olores desagradables. Los emplea igualmente en las estufas de sus invernaderos y también para calentar sus gallineros.

Se dice que estos aglomerados prenden más fácilmente que el carbón, y que no producen mucho humo y tampoco una llama excesiva. Un análisis químico de estos aglomerados presenta un contenido volátil del 62,60 %, humedad 13 %, cenizas 10,60 % y carbono fijo 13,60 %.

Muy bien pudiera pensarse que esto sea desperdiciar el estiércol producido por las gallinas, y que este producto orgánico estaría mejor empleado como fertilizante. En verdad, quienes lo usan con cuidado, tal vez disuelto de alguna forma, lo han encontrado muy útil para ciertos cultivos; otros, pueden haberlo esparcido en sus tierras, excesivamente concentrado, y han tenido resultados desastrosos, probablemente debido a su gran poder fertilizante.

Impuesto patrimonial es justo aporte para ayudar a sectores más modestos

Se pide un sacrificio de standard de vida y no de capitalización.– Su rendimiento financiará programas de solidaridad social.– Espíritu y alcances de la iniciativa del Ejecutivo que estudia Comisión de Hacienda de la Cámara de Diputados.

En el curso de esta semana la Comisión de Hacienda de la Cámara de Diputados pondrá término al estudio del proyecto de ley enviado por el Ejecutivo al Congreso, por el cual se establece un impuesto al patrimonio, a fin de financiar obras de solidaridad nacional en diversos campos de actividades.

La iniciativa, según lo puntualiza el Gobierno en el Mensaje respectivo "busca la forma más justa de distribuir el sacrificio que el país debe afrontar y tiende a aplicar a las personas naturales que poseen bienes en Chile un tributo que se calcula en función del valor total de dichos bienes, de acuerdo con la siguiente escala:

a) Exención de un patrimonio equivalente a 3 sueldos vitales anuales de 1964 (E° 5.400.—).
b) 1,5% del patrimonio sobre la parte que exceda de 3 sueldos vitales anuales y que no sea superior a 30 sueldos vitales anuales (E° 54.000).
c) 2% del patrimonio sobre la parte que exceda de 30 sueldos vitales anuales y hasta completar 120 sueldos vitales (E° 216.000).
d) 2,5% del patrimonio sobre la parte que exceda de 120 sueldos vitales anuales y hasta completar 480 sueldos vitales (E° 864.000).
e) 3% sobre el patrimonio en la parte que exceda de 480 sueldos vitales.

Dada la importancia de este proyecto y su finalidad específica de que quienes poseen más bienes puedan contribuir a mejorar las condiciones de sectores desheredados y cumplir un deber de solidaridad social, reproducimos aspectos básicos del espíritu de la proyectada legislación, para su mejor conocimiento.

Lo que se pide a quienes deben pagar el tributo es un sacrificio de standard de vida y no un sacrificio de capitalización, el que debe, en consecuencia, tomar la forma de una reducción de sus consumos prescindibles. Es decir, se trata de un impuesto que se aplica en verdad, sobre los ingresos de las personas utilizándose el valor del patrimono como base de cálculo por ser el índice más equitativo de que se puede disponer.

Desde el punto de vista nacional el impuesto patrimonial no es un expediente fiscal para cubrir el pago de sueldos u otros consumos de la operación corriente del Estado, sino que está destinado a promover directamente la capitalización mediante su inversión en Educación, gasto que es la forma más eficaz para lograr ese objetivo; en Salud, campo respecto del cual pueden esgrimirse idénticos argumentos por el aumento resultante en la productividad; en Vivienda, donde además de contribuir al Desarrollo Social cumple la misión de dar impulso a una industria de tal decisiva importancia para el ritmo de la actividad económica como es la de la construcción; en Reforma Agraria, a través de la cual, además de impulsar el desarrollo social del campo, se espera conseguir un aumento de la producción y productividad agrícolas, y por fin en las inversiones directamente reproductivas de la industria que irán orientadas, principalmente, a resolver nuestro problema de Balanza de Pagos.

LOS AHORROS NO SE GRAVAN

Por otra parte, al establecerse en el proyecto que el impuesto se aplicará sobre el patrimonio que las personas naturales poseían al 31 de octubre de 1964, queda de manifiesto que los incrementos futuros de Capital no se considerarán para la determinación del gravamen. Sólo se reajustará el impuesto inicial según el índice de variación del costo de vida, para que el mismo sea pagado en términos reales.

Dicho de otra manera, los ahorros que hagan las personas de 1965 en adelante no quedarán en ningún caso gravados por el impuesto patrimonial, de modo que éste no afectará los incentivos a ahorrar en el futuro.

El Gobierno ha tenido especial cuidado en que este sacrificio que pide no recaiga en los sectores modestos que no tienen capacidad para afrontarlo. Es así como se exime de pago un patrimonio base de E° 5.400, y se rebaja del patrimonio declarado el monto de las deudas hipotecarias que se tuvieren en relación con la casa habitada por su dueño, lo que implica de hecho eximir totalmente a los que posean una vivienda DFL. 2 de tipo mediano o inferior.

ALGUNOS EJEMPLOS

Con el fin de aclarar el problema del grado de sacrificio que corresponde a cada cual, resulta conveniente dar algunos ejemplos específicos. En el caso de una persona que sea propietaria de una vivienda CORVI de unos E° 25.000 de avalúo y de un automóvil de valor de unos E° 8.000, con una deuda hipotecaria en la Caja de Empleados Particulares de E° 15.000, su patrimonio total alcanza a E° 33.000 del que se reducirían los E° 15.000 ya señalados, quedando un patrimonio gravable de E° 18.000, del que queda exento de pago la suma de E° 5.400. En consecuencia, deberá pagar un 1,5% sobre E° 12.600, lo que representa un pago mensual de 16 escudos, suma que no puede estimarse desproporcionada a la capacidad de pago de ese contribuyente.

Tómese en un nivel más alto una persona que posea bienes por valor de 100 millones de pesos una vez deducida la deuda hipotecaria que pueda tener su casa. De acuerdo al proyecto propuesto estará eximido de pago por los primeros E° 5.400, deberá pagar 1,5% sobre los E° 48.600 que constituye el tramo impuesto de la escala, y un 2% sobre los E° 46.000 que quedan comprendidos en el tercer tramo, lo que significa en total un pago de E° 138 al mes.

Estos ejemplos demuestran que las tasas propuestas son moderadas y que la fórmula estudiada impone un sacrificio creciente del que quedan totalmente liberados los sectores modestos de la población.

LOS BIENES EXCLUIDOS

Resulta indispensable, por otra parte, desvirtuar los rumores que con tanta insistencia circulan en el sentido de que quedarían gravados los muebles, radios, televisores y demás artículos durables de uso personal o del hogar, todo lo cual conduce a la imagen del inspector de Impuestos dedicado a registrar los domicilios de la gente en busca de patrimonio oculto. Nada de eso es cierto, por cuanto tales bienes están expresamente excluidos del tributo.

Gestión en favor de 00. de Vialidad realizó Musalem

El diputado por el Primer Distrito de Santiago y candidato a senador de la Democracia Cristiana, José Musalem ha recibido la siguiente comunicación: "Honorable Diputado: Con gran satisfacción me he impuesto que el Congreso Nacional aprobó el pago de las horas extraordinarias del personal a mi cargo que trabaja en las plazas de peaje, gracias a la labor desarrollada por usted en este sentido. Por lo tanto, le expreso mis más profundos agradecimientos por el éxito de dicha labor, quedando a sus gratas órdenes. (Firmado).— **Harold Vera Pinto,** Director de Vialidad".

Musalem se había preocupado durante este último tiempo por la situación de los personales que trabajan en las plazas de peaje de Angostura y Zapata, a quienes no se había cancelado sus trabajos extraordinarios.

Al mismo tiempo se informó de la constitución de un Comité del Personal de Peaje de Angostura, cuya directiva quedó compuesta de la siguiente forma: presidente, Alberto Pino; secretario, Jorge Avila; tesorero, Pedro Azolas; secretario de propaganda, Waldo Pacheco; secretario coordinador, Juan González; directores: Sergio Azolas, Hugo Benítez, Arturo Opazo, José Solari, Rolando Godoy y Juan González Araya.

También se hizo llegar al diputado Musalem una lista con doscientas firmas de adherentes del mismo comité.

DIRECTIVA LIBERAL EN LAS CONDES

La Asamblea Liberal de Las Condes eligió su nueva Directiva, la que quedó constituida de la siguiente forma: presidente, Ramón Luco; vicepresidente, Sergio Galleguillos; secretario, Djena Galvarino; tesorero, Arnoldo Lataste; directores, Armando Concha, Eliana Ross, Washington Buzeta, y Julia Vacca de García.

A este acto concurrió el Diputado Gustavo Alessandri V., quien aprovechó la oportunidad para referirse a las leyes que impulsa el Ejecutivo.

POBLADORES REITERAN SU ADHESION A S. E.

Pobladores de la Población "Cóndores de Chile" enviaron al Presidente Frei el siguiente telegrama:

"Pobladores grupo vecinal "Presidente Frei" de la Población Cóndores de Chile, paradero 36, Gran Avenida, reitera a S. E. fervorosa adhesión en presente crisis política. Pueblo organizado ayudará su Presidente a realizar revolución en libertad para salvar la patria. Estamos movilizados para defender el gobierno del pueblo".

Firman: Raúl Chaparro, presidente, y Gabriel Díaz, secretario.

Congreso Extraordinario Socialista se celebrará al margen de Ampuero

Dirigentes de diversos sectores del Partido promueven enjuiciamiento al Comité Central.

La realización de un Congeso Extraordinario del Partido Socialista, para enjuiciar la actuación que le ha correspondido al Comité Central de esa colectividad, y especialmente, al Secretario General, Raúl Ampuero, será solicitada por dirigentes de la Brigada de la Salud, de la Minería y de la Juventud al Comité Central. La resolución fue adoptada en una reunión que se efectuó con asistencia de representantes de esos sectores del partido, más dirigentes de los Comités Regionales Sur y Norte de Santiago, la Juventud Socialista de Santiago, de las Brigadas Universitaria y Secundaria, miembros de la Brigada Nacional de Empleados de la Universidad de Chile, Población José María Caro, etc.

La reunión realizada en el local del Sindicato de Suplementeros fue convocada para estudiar la situación producida por los dirigentes del partido que negaron la entrada a la sede de la colectividad a personeros de la Juventud Socialista, que iban a celebrar una reunión para analizar la línea que la directiva a dado al partido. Esta iniciativa provocó una violenta reacción de Raúl Ampuero, que derivó en serios incidentes que hicieron necesaria la presencia de fuerzas policiales frente a la sede socialista, en San Martín 142.

En la reunión efectuada posteriormente, la noche del sábado, se resolvió que aunque el Comité Central del Partido no cite al referido Congreso Extraordinario, de todos modos los dirigentes disconformes con la acción de la directiva convocarán a dicha reunión ampliada. La opinión predominante —según nos informó—, es que tal Congreso se realice antes de las elecciones parlamentarias de marzo.

PARTIDOS Y CANDIDATOS

DEMOCRACIA CRISTIANA A DIPUTADOS:

HECTOR VALENZUELA VALDERRAMA visitó la población Los Nogales, Alessandri y Centenario, encontrando en las tres una amplia y grata acogida.

En el día de ayer, su comando general se reunió en Huérfanos 713, octavo piso, y delineó aspectos de su campaña de publicidad.

SERGIO FERNANDEZ AGUAYO.— Candidato por el Tercer Distrito de Santiago, ha desarrollado intensa actividad en los núcleos juveniles, deportivos y culturales.

Su comando se encuentra abocado a la elaboración de un plan de trabajo para el mes de enero.

BOSCO PARRA.— Entre las muchas actividades en torno a la candidatura, cabe destacar la constitución del Comité Independiente Chacabuco, de la 5a. Comuna, el que quedó presidido por el conocido vecino don Ernesto Figueroa.

ALFREDO LORCA.— Con el Alcalde de Quinta Normal, Luis Leiva Sáez, y el regidor Alfredo Hormazábal, se entrevistaron con el Vicepresidente de la CORVI, Horacio Lira, para pedirle la expropiación de una parte de la Chacra Anita, y un terreno en la calle Brisas del Río, con el objeto de construir poblaciones destinadas para "los sin casa", de la comuna.

Solicitó también al Vice de la CORVI, estudie la entrega de la Población Simón Bolívar a la Municipalidad, con el objeto de legalizarla ante la Corporación edilicia.

VICENTE SOTA.— Durante el día de ayer desarrolló la siguiente actividad: primeramente visitó la industria textil "Véstex", primera etapa de un ciclo por todas las industrias del Primer Distrito. Cabe destacar que el candidato, en la industria "Véstex", hace algunos años, fue comisionado por el Servicio de Cooperación Técnica para efectuar estudios sobre la participación laboral en las utilidades de la industria.

Posteriormente, el candidato tuvo una reunión ampliada con los comandos de su candidatura, pertenecientes a la sexta comuna; y en la tarde de ayer fue recibido en pleno por el Consejo de la Cuarta Comuna del Partido Democrata Cristiano.

JUNTA EJECUTIVA LIBERAL SESIONA HOY EN LA TARDE

Por orden del presidente en ejercicio, Patricio Barros, la Junta Ejecutiva del Partido Liberal, se encuentra convocada a sesión extraordinaria para hoy, con el objeto de fijar la línea política de la colectividad frente a los proyectos enviados al parlamento por el gobierno.

En las materias incluidas en la tabla figuran la posición del Partido Liberal sobre la idea de legislar respecto a los proyectos de leyes normativas, nueva política cuprera e impuesto patrimonial. En la misma ocasión, el presidente Patricio Barros dará a conocer su entrevista con el Primer Mandatario.

A la reunión, que se realizará a las 18 horas en la sede del partido, Catedral 1183, ha sido convocada la totalidad de los miembros de la Junta Ejecutiva.

MAÑANA TRATA LA CAMARA PROYECTO PROMOCION POPULAR

Para mañana martes se encuentra citada la Cámara de Diputados con el objeto de celebrar sesión ordinaria para considerar y despachar en primer trámite constitucional, el proyecto que establece normal sobre urbanización y construcción de poblaciones.

Esa iniciativa figura en el primer lugar de la Orden del Día y está calificada con suma urgencia.

A UD. LE GUSTA LA VERDAD...

...aunque sea dura...!!

En "Proceso a una Democracia" el libro recientemente publicado por Mario Arnello, se han reunido los discursos, conferencias y el pensamiento político de Jorge Prat constituyendo esta publicación un testimonio de vibrante actualidad y de absorbente interés.

Jorge Prat dice la verdad fuerte y crudamente, porque solamente así se impide la politiquería

EN TODAS LAS LIBRERIAS

EL PENSAMIENTO POLITICO DE JORGE PRAT

Chile Exploration Company

OFRECE EMPLEO

para estudiantes recientemente graduados de las Escuelas de Ingeniería de las diferentes Universidades, a fin de entrenarlos para llenar futuras vacantes en Chuquicamata. — Los interesados deben dirigirse a:

Departamento del Personal,
Oficina 18 —— 7.o piso.
Huérfanos 1189 - Santiago.

P·E·C

Política Economía Cultura

Director: Marcos Chamudes

APARECE MAÑANA

PRECIO DEL EJEMPLAR: $ 600

Lea en sus páginas:

- La "revolución en libertad", ¿tendrá su contrarrevolución?
- El Partido Comunista en busca de un santón
- En 1965 aumentará la inflación
- En Cuba se cosecha la sal de la amargura en vez de la azúcar de su riqueza
- Guía crítica de 21 libros publicados en 1964
- Ventilación de una propuesta para un túnel sin ventilación: el de Lo Prado
- Cosas del idioma: ¿se "procesa" la leche o se procesa a los lecheros?

Pídalo en todos los puestos y agencias de diarios y revistas de Santiago y del país

Venta Inauguración!

SOLO POR ENERO
PLAN E°940 CONTADO
E°180.- Mensual

TV WESTINGHOUSE

ANTIVERO

AHUMADA 254 Local 11

ENTREGA AL TIRO

Av. Vicuña Mackenna 264
Av. Apoquindo 4815

EN VIÑA DEL MAR
ARLEGUI 645 Of. 91

Curso de promoción popular inicia hoy Escuela de Verano de la UC

En sus clases será aprovechada experiencia de cursos similares realizados en las localidades de Maipú y Las Condes.

En ceremonia que se inicia a las 19 horas de hoy, será puesto en marcha un curso de Promoción Popular que forma parte del programa de la Vigésima Escuela de Verano de la Universidad Católica. El acto tendrá lugar en el Salón de Honor de dicho establecimiento de estudios superiores y la disertación principal estará a cargo del profesor Rafael Hernández, Director de la Escuela de Verano y de la Escuela de Pedagogía de la Universidad Católica.

El Curso de Promoción Popular expondrá, entre otras materias, la experiencia obtenida en las localidades de Maipú y Las Condes, donde funcionan cursos similares que cuentan con una matrícula de 750 personas en la primera de las nombradas y 135 en la otra. Las clases del curso se prolongarán hasta el 29 del presente.

OTROS CURSOS

También se dará comienzo hoy a otros cursos de la presente Escuela de Verano de la Universidad Católica. Entre ellos figura el de Formación Básica para Educadores Especializados, destinado a todos aquellos profesores que desarrollan sus actividades con niños con deficiencias sociales.

Por otra parte, el Curso Básico e Intensivo de Capacitación del Profesor Primario cierra hoy su matrícula. En este ciclo se adquirirán conocimientos sobre la utilización de modernas técnicas de enseñanzas y elaboración de tests de aprendizaje para evaluar oportunamente la eficacia del trabajo docente.

Dos reos se fugaron ayer desde la Cárcel Pública de Chacalluta

• Aprovecharon que vigilantes y toda la población penal dormían apaciblemente para evadirse.

Una espectacular fuga protagonizaron dos reos desde la Cárcel Pública de Chacalluta, Arica, en las primeras horas de la madrugada de ayer.

De acuerdo a informaciones recibidas en Santiago, los reos que se evadieron del penal son Mario Coque Olave y Manuel López Vilo.

Ambos estaban siendo procesados por diversos delitos, como robos, violaciones de la propiedad privada, etc.

Esperaron que toda la población durmiera apaciblemente, como asimismo los vigilantes, para darse a la fuga.

En puntilla, y descalzos, hicieron abandono del dormitorio colectivo. Enseguida caminaron por un largo "corredor" hasta llegar al último patio del recinto carcelario.

Aquí, debajo de unos muebles en desuso, tenían escondido un largo cordel. En uno de los extremos del cordel ataron dos garfios de fierro en forma de anzuelo. Al lanzar el cordel sobre uno de los muros, los garfios se "tomaron" fuertemente de las ramas de un árbol que había en la calle.

Acto seguido treparon a través del cordel hasta llegar a la cúspide del muro, saltando hacia la calle.

Las autoridades del penal sólo se dieron cuenta de que los dos delincuentes se habían evadido al pasar lista antes de conducir a los reclusos hasta el comedor para el desayuno.

El alcaide de la Cárcel se puso en contacto de inmediato con los ejecutivos de Investigaciones de Arica como asimismo con Carabineros. A ambas instituciones policiales les solicitó encarecidamente tratasen de ubicar y detener a los reos prófugos.

Ya pasado el mediodía, ante la evidencia de que la recaptura no tendría éxito durante el día de ayer, el alcaide comunicó oficialmente del suceso a la Dirección General de Prisiones, en Santiago.

Se tiene entendido que los reos optaron por fugarse, al tener conocimiento que el titular del Primer Juzgado del Crimen de Arica se disponía a condenarles, no dando lugar a la petición de su defensa que solicitaba la absolución.

ANCIANO MURIO HORRIBLEMENTE CARBONIZADO AYER EN INCENDIO

Un vecino que trató de salvarle con vida resultó gravemente quemado en manos y rostro. Este fue internado en Posta 4 de la Asistencia Pública

Horriblemente carbonizado pereció a las 3.30 horas de la madrugada de ayer un hombre de 49 años de edad, cuando las llamas de un incendio abrasaron su casa-habitación en los momentos en que dormía profundamente.

La casa, ubicada en calle 9, N.o 14, de la Población 23 de Enero, en Ñuñoa, era de material ligero, lo que permitió una rápida destrucción por parte del fuego.

La víctima fue el obrero Florencio Opazo Navarrete.

Se estima que el siniestro tuvo su origen en un cortocircuito en el entretecho, ya que la instalación eléctrica era muy deficiente.

Jorge Castro Parra, vecino de la víctima, que trató de rescatarle de las llamas, sufrió graves quemaduras en el rostro y en ambas manos, debiendo ser internado en la Posta N.o 4 de la Asistencia Pública.

Según la policía, Opazo llegó a su domicilio en estado de ebriedad, quedándose dormido profundamente, lo que le impidió cercionarse del incendio. Además, vivía solo, ya que su mujer le había abandonado, justamente, porque se había entregado a la bebida.

UN INCENDIO DESTRUYO CINCO CASAS EN TEMUCO

Un violento incendio, cuyo origen hasta anoche se desconocía, redujo a escombros cinco casas-habitación alrededor de la medianoche de ayer en la ciudad de Temuco, cuyas pérdidas fueron estimadas en más de cien millones de pesos.

El incendio comenzó en calle Balmaceda 1586, habitada por Joel Mardones, propagándose enseguida a los domicilios de Eduardo Mellado Castro signado con el N.o 1584; el 1598, habitado por Jorge Garrido, y a calle Basilio Ureta, 18 y 20, habitaciones ocupadas por Artemio Lizama y Juan Sepúlveda Soto, respectivamente.

Las llamas no sólo arrasaron con los inmuebles sino que, además, sus moradores perdieron todos sus enseres, ya que la velocidad que tomaron las llamas prácticamente impidieron salvarlas.

Felizmente no se registraron desgracias personales.

FURIOSO NOVILLO DIO MUERTE AYER A NIÑO DE NUEVE AÑOS

Un furioso novillo dio varias cornadas a un menor de nueve años de edad hasta matarlo. El suceso ocurrió en el potrero del fundo Renahue, que está ubicado en las proximidades de Valdivia.

Joel Flores Alarcón es el nombre de la pequeña víctima, quien momentos antes había ingresado al potrero a jugar con una pelota en compañía de varios amiguitos, también de la misma edad.

En el potrero había pastando varios vacunos. El novillo enojó —según dijo uno de los capataces del fundo— porque el chico vestía camiseta color rojo.

La cornada mortal fue la que le asestó en la sien derecha, según se informó. En los momentos de ocurrir este desgraciado accidente no había ningún adulto presente para que espantase al animal.

CAYO DEL TREN EN MARCHA, PERO SALVO CON VIDA

Milagrosamente salvó con vida un obrero que al quedarse dormido cayó desde un tren que corría a vertiginosa velocidad, entre el puerto de San Antonio y Cartagena, a las 10.30 horas de ayer.

El obrero Luis Benavides Suárez, sólo resultó con heridas de cierta consideración, al sufrir el accidente. Según informó la policía, Benavides tomó asiento en la pisadera del pescante de uno de los vagones del tren de pasajeros N.o 123, del recogido "Santiago-Cartagena". Se ubicó allí, debido a la enorme cantidad de público que se apretujaba de pie en el interior de todos los carros. En tal posición se quedó dormido, cayendo a tierra en uno de los valvenes del convoy. Debido a sus heridas, debió quedar internado en el Hospital de Cartagena.

COMERCIANTE SE MATO LANZANDOSE AL PASO DE TREN

Un comerciante de 53 años de edad se quitó la vida lanzándose al paso de un tren, por razones de carácter sentimental, según anunció la policía.

Luis Erasmo Tapia Quezada se lanzó al paso del tren de ASMAR, que corría de Concepción a Talcahuano, al llegar al puente Perales.

El maquinista de la locomotora del convoy, cuyas ruedas practicamente cortaron en dos partes el cuerpo del infortunado comerciante, no alcanzó a aplicar los frenos por la intempestiva forma de lanzarse del suicida.

Olga Castillo Sandoval, domiciliada en calle Jaime Repullo 3335, cónyuge de Tapia, dijo a la policía que su marido antes de adoptar tan trágica determinación había sostenido con ella una violenta discusión de carácter sentimental.

El cadáver de la víctima fue enviado a la morgue de Concepción y Olga Castillo quedó citada al Juzgado, para que explique en forma más detallada los móviles del suicidio de su marido.

Industria Nacional de Neumáticos S. A.

I N S A

AUMENTO DE CAPITAL — CIERRE DEL REGISTRO DE ACCIONISTAS

El Directorio de la Compañía ha resuelto aumentar el capital social en conformidad a los acuerdos de la Junta Extraordinaria de Accionistas celebrada el 15 de octubre de 1964, aprobados por Decreto Supremo N.o 4.777, expedido por el Ministerio de Hacienda, con fecha 31 de octubre de 1964, en la siguiente forma:

Capital actual	11.200.000 accs. a Eº 1 v/n.	. Eº	11.200.000
Aumento del valor nominal de estas acciones, de Eº 1 a Eº 2 cada una ...		Eº	11.200.000
Emisión de	5.600.000 accs. a Eº 2 v/n.	. Eº	11.200.000
Nuevo Capital	16.800.000 accs.	Eº	33.600.000

Estas acciones se emitirán liberadas de pago a los accionistas a prorrata de las que posean al cierre del Registro de Accionistas, y el aumento del valor nominal de ellas se hace con cargo a fondos capitalizables.

Para los efectos de este aumento el Registro de Accionistas permanecerá cerrado desde el 14 al 30 del presente mes de enero, ambas fechas inclusive.

EL DIRECTORIO

DEFUNCIONES:

† Ha dejado de existir nuestro querido consocio señor

FRANCISCO ECHEVERRIA

Sus restos serán sepultados hoy en el Cementerio General. El cortejo partirá desde calle Vergel Nº 20, (Las Condes) a las 11 A.M. Club Deportivo Noruega.

† Ha dejado de existir mi querida madre Sra.

MERCEDES CALDERON D.

Sus restos serán sepultados hoy en el Cementerio General. El cortejo partirá desde la Iglesia San Saturnino a las 11 A. M. Se oficiará una Misa a las 10 A. M.

Roberto Núñez Calderón.

MATERIALES de CONSTRUCCION BARATOS

LIQUIDACION TOTAL POR TERMINO DEMOLICION:

PINO OREGON, Eº 5,50 pulgada.
ROBLE, Eº 1,50 pulgada.
CUARTONES ALAMO, Eº 1.50 c/u.
TABLAS PISO, 1x4, Eº 0,50 c/u.
TABLAS CIELO, Eº 0,20 c/u.
PILASTRAS, Eº 0,30 c/u.

PUERTAS, desde Eº 5,— c/u.
VENTANAS, desde Eº 3,— c/u.
TRAGALUCES, desde Eº 1,50 c/u.
CABALLETES ZINC, Eº 0,30. mt.
MARMOL, en trozos, Eº 20, m2.

LEÑA: Eº 15,00 LOS 1.000 KILOS

LO ENCALADA 106

Por Irarrázaval Altura 500

ABASTECERA DE CARNE AL GRAN SANTIAGO

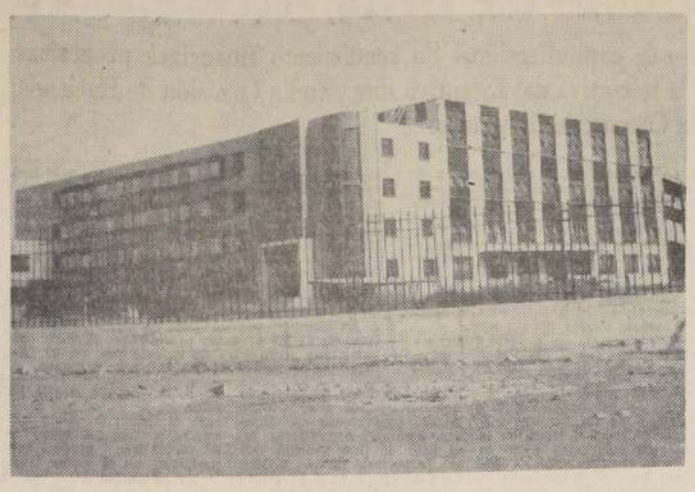

El Matadero Frigorífico Lo Valledor tendrá la mejor planta elaboradora de carne de América Latina, y sus instalaciones permitirán abastecer a todo el Gran Santiago. El proyecto, que se inició hace 20 años, será en breve una realidad, siempre que el Banco Central de su aprobación a un préstamo por US$ 200.000, para importar los materiales necesarios. El grabado muestra un aspecto del matadero modelo, cuya obra gruesa está terminada en un 90%.

Seis millones de dólares costará el Matadero Frigorífico de Lo Valledor

Después de veinte años de construcción entrará en funciones en diciembre.– Habrá carne para todo el Gran Santiago.

Después de 20 años de construcción, en diciembre entrará en funciones el Matadero-Frigorífico Lo Valledor, que estará en franca competencia con los más modernos de América del Sur. Sus instalaciones permitirán abastecer de carne a todo el Gran Santiago y las faenas se realizarán encuadradas en la mayor higiene.

La terminación de Lo Valledor es uno de los principales anhelos del Gobierno, dijo el Alcalde de Santiago, Manuel Fernández. Es así como solicitó al Banco Central un crédito por US$ 200 000, con cargo al préstamo por US$ 15 millones otorgados por el Eximbank a nuestro país, para realizar las importaciones necesarias.

La construcción del Matadero-Frigorífico Lo Valledor se dividió en dos etapas, de acuerdo a un proyecto contratado en 1940.

La primera etapa se desarrolló entre 1945 a 1954, año en que se paralizaron los trabajos por falta de fondos. En ese entonces se invirtieron Eº 3.058.707 en la compra del terreno de 25 hectáreas, confección del proyecto, importación de maquinaria por US$ 609.000, construcción de cierros, desvío ferroviario, pozo profundo, obra gruesa y un sector de la red de alcantarillado interior y exterior.

Posteriormente se vio la necesidad de ejecutar un nuevo proyecto por la evolución de la técnica de este tipo de matadero.

Esta segunda etapa se ejecutó entre 1957 y 1960, en que se han realizado obras por Eº 3.097.527.32, equivalentes a un 84,5 % del total contratado.

Las inversiones a la fecha, considerando ambas etapas, alcanzan a US$ 5.743.676,30.

CAPACIDAD

Lo Valledor es en potencia la mejor planta elaboradora de carne en América Latina. Tendrá una capacidad promedio de matanza anual de 156.000 vacunos, 324.000 ovinos y 156.000 porcinos, considerando un beneficio de 6 horas diarias y durante 5 días a la semana.

Los rendimientos por hora serán de 100 vacunos, 100 a 200 terneros u ovinos y 100 a 150 cerdos.

En cuanto a almacenamiento, las cámaras enfriadoras tienen capacidad para 1.120 vacunos y 960 cerdos, mientras las cámaras frigoríficas tienen en sus dos pisos una capacidad aproximada de 5 mil vacunos.

PRECIOS MAS BAJOS

El Dr. Phillip Glaessner, economista norteamericano, hizo un estudio económico del Plan Nacional de Mataderos y frigoríficos y particularmente de Lo Valledor.

En parte de su informe expresa: "Lo Valledor ha sido proyectado para una operación completa de elaboración de carne, basada en las normas vigentes que se encuentran en los Estados Unidos y consistirá esencialmente de dos tipos de actividades: El beneficio de la carne y la elaboración de subproductos.

Personeros vinculados a la industria de la carne estiman que Lo Valledor significará una disminución en los costos de faenamientos e incluso en la comercialización determinando una disminución en los precios de venta al consumidor

El matadero-frigorífico de Lo Valledor está situado en un predio ubicado en la intersección de San Joaquín y la Carretera Panamericana.

Los edificios, en su totalidad de concreto armado, tienen una superficie útil de 32.732,86 metros cuadrados, tiene 4 pisos y subterráneo. Los distintos pabellones industriales están comunicados mediante ductos, lo cual evita los sistemas de transporte necesarios en establecimientos de sentido horizontal.

Las reses serán muertas mediante martillos de aire comprimido, después de lo cual serán faenadas casi en su totalidad estando suspendidas de rieles transportadores. Con esto se logrará un proceso higiénico y un desangramiento total del animal, lo que resulta de gran importancia para la calidad de la carne.

Lo Valledor reemplazará al actual Matadero Municipal y a los situados en las otras comunas del Gran Santiago.

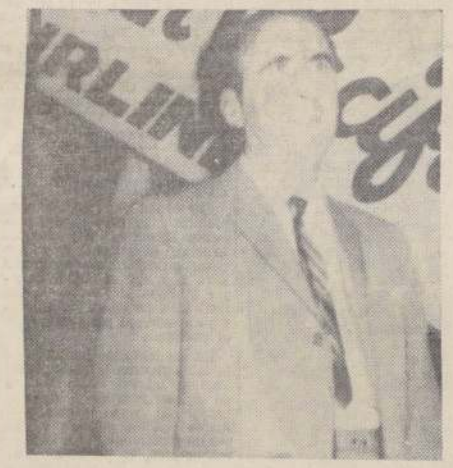

POR VIA AEREA se dirigió a La Habana, Cuba, en un avión de itinerario Canadian Pacific, el senador Baltazar Castro. En esa capital tomará contacto con personeros de Gobierno de la Isla. El senador Castro está interesado en conversar sobre materias que interesan vitalmente a ambos países.

SUBSECRETARIO DEL P. S. HACE ALCANCE A UNA INFORMACION

El señor Manuel Mandujano Navarro, Subsecretario General del Partido Socialista, que dirige el senador Raúl Ampuero, nos ha hecho llegar la siguiente comunicación, que publicamos textualmente:

"Señor Jenaro Medina, Director de LA NACION, Presente.

Estimado amigo: El conocimiento que tengo de tu larga trayectoria de periodista honesto y objetivo, y que estoy cierto no cambiará por el hecho de estar al frente de un órgano informativo del gobierno, me inducen a escribirte, a propósito de una información truculenta y falsa aparecida en LA NACION de hoy.

En ella se informa de "violentos incidentes promovidos en el local del Comité Central del Partido, al prohibirse una reunión citada en su sede".

Como testigo ocular de lo allí acontecido, puedo decirte:

1) Que es falso que se hubiera convocado a un Congreso de la Juventud, o que se hubiese citado a ningún organismo regular del partido. Llegó hasta el local, con manifiestos propósitos agresivos, un número no superior a 25 personas, de las cuales, menos de la mitad, corresponden a miembros del Partido. Lo exiguo del grupo hizo que la prensa oficialista no publicara una fotografía "del numeroso grupo".

2) Es falso que pidiéramos la protección de carabineros y, menos aún, que se llamara a radiopatrullas. La organización del Partido es perfectamente capaz de proteger sus locales y poner en su lugar a los provocadores.

3) Es falso también, que se hubieran desarrollado incidentes de hecho. Bastó la resuelta y serena conducta de los dirigentes presentes para que los provocadores desistieran de sus propósitos de "tomar el local", como lo habían anunciado por la prensa y la radio.

Al rogarte publicar este desmentido, te saluda atentamente.

Manuel Mandujano, Subsecretario."

LO PUBLICADO POR "LA NACION"

Los servicios informativos del diario LA NACION pueden reiterar que se había citado en la sede del Partido Socialista, San Martín 138 a una reunión ampliada de militantes de la Juventud Socialista creyendo estos que siendo aquella su casa política, podían usarla para una reunión. Estaban citados los dirigentes de Trabajadores de la Salud, la brigada de trabajadores de la Universidad de Chile, un sector del Comité Regional Sur del Partido Socialista y un sector del Comité Central de la Juventud Socialista.

En segundo término es efectivo que los Carabineros fueron llamados. Su presencia, tal como consta en la fotografía que publicamos ayer, no se obtuvo allí para una simple inspección de turismo, porque no es éste el papel de las Fuerzas de Carabineros.

Finalmente hubo incidentes de hecho que posiblemente puedan ser negados. Pero la airada actitud del Secretario General del Partido, senador Raúl Ampuero, en mangas de camisa, entre autoridades policiales y la puertas de la sede partidista, increpando al socialista René Orellana, es también clara y abrumadoramente incontrovertible. En resumen, este diario, bajo la autoridad de su nuevo Director, será exigido al máximo hacia una línea de concordancia con los hechos por encima de cualquiera otra consideración. Y este es uno de esos casos.

DOS MUERTOS Y TRES HERIDOS AL CAER CAMION A UNA QUEBRADA

Vehículo se precipitó al vacío debido a deslizamiento de tierra, cerca de Villarrica

Dos personas murieron instantáneamente y otras tres resultaron gravemente heridas al desbarrancarse un camión y precipitarse hasta el fondo de una quebrada de trescientos metros de profundidad.

Este lamentable accidente ocurrió a las dos de la madrugada de ayer a la altura del kilómetro 18 del camino de Liquiñe a Villarrica, provincia de Valdivia.

Su origen fue un deslizamiento de tierra, según aseguró la policía.

Los muertos son Juan Herrera Lazo, de 54 años de edad, y Osvaldo Parra Garrido de 29. Los heridos graves son José Agustín Ríos López, un pasajero no identificado hasta anoche, y el chofer del vehículo, Luis Orlando Muñoz Hermosilla, de 34 años.

El suceso ha sido muy lamentado en la zona, en atención a que tanto las víctimas como los heridos son muy estimados.

El camión accidentado, que tiene la patente UK-278, resultó totalmente destrozado.

Todos los ocupantes del vehículo iban de paseo a pasar el domingo en los alrededores del Volcán Villarrica.

HORRENDO CRIMEN COMETIERON EN HOTEL DEL PUERTO DE S. ANTONIO

Dos personas fueron detenidas por personal de Investigaciones

Poco antes del mediodía de ayer quedó al descubierto un homicidio que fuera perpetrado en la pieza 12 del Hotel "Angelina", del puerto de San Antonio, que está ubicado en la calle Chacabuco 81.

El descubrimiento lo hizo una camarera, quien encontró el cadáver del pasajero Eduardo Santibáñez Valenzuela, de 23 años, que presentaba una herida punzante en el abdómen, por donde desangró profundamente.

Personal de Investigaciones local, que comanda el Inspector Carlos Correa, estimó que la muerte databa de las 5 de la madrugada.

Posteriormente, alrededor de las 18 horas, detectives de Investigaciones detuvieron en la Playa Chica, de Cartagena, a Salvador Núñez Cáceres, de 19 años de edad, y a otro joven, cuyo nombre no fue revelado. A ambos se acusó del homicidio, al término de un severo interrogatorio.

CUATRO HERIDOS EN UN ACCIDENTE DEL TRANSITO EN STGO.

Los cuatro ocupantes de un auto de alquiler recibieron heridas de consideración en varias partes del cuerpo al estrellarse el vehículo contra un microbús en la esquina de Avenida Ecuador con Apóstol Santiago, en la capital.

Los heridos son Luis Martínez Villacura, Florinda Villacura Jorquera, Verónica Sepúlveda y Violeta Sepúlveda Villacura, quienes fueron atendidos en la Posta 3 de la Asistencia Pública.

Los vehículos protagonistas del choque fueron el taxi JB-847, que gobernaba el chofer Armando Sepúlveda Villacura y el microbús IU-624, que manejaba el chofer Guillermo Carreño Riquelme.

GUAGUA DE DOS AÑOS MURIO AL CONSUMIR UN LITRO DE BENCINA

Una guagua de dos años de edad pereció intoxicada al consumir un litro de bencina blanca que sus padres tenían en casa, para limpiar ropa.

La víctima fue Irma Orellana Soto, que tenía su domicilio en calle Augusto Matte 2094, de Santiago. La menor, según dijo su padre, Manuel Orellana Véliz, se apoderó de una botella con bencina, sin que los adultos se percataran del hecho, consumiendo todo el líquido que contenía.

La niña fue conducida de inmediato al Hospital Roberto del Río. Aquí resultaron estériles los esfuerzos que hicieron los médicos por salvarle la vida, en atención a la cantidad de bencina que consumió, lo que permitió que la intoxicación avanzase rápidamente.

MUY GRAVE PASAJERO DE TAXI QUE CHOCO CON UNA CAMIONETA

Con graves lesiones en diversas partes del cuerpo, y con traumatismo encéfalo craneano resultó el pasajero de un taxi que chocó violentamente con otro vehículo motorizado, en la esquina que conforman las calles 4 Norte y 6 Oriente, en la ciudad de Talca.

El pasajero lesionado es Juan Medel Quintanilla, que viajaba en el taxi NK-645, que conducía el chofer Guillermo Salgado Miranda.

El accidente se registró poco antes de las 12 de la noche de ayer, cuando dicho vehículo chocó con la camioneta NK-710, que gobernaba José Cifuentes Vivanco.

Ambos conductores fueron detenidos por carabineros y el herido fue internado en el hospital local.

CABLE DE ACERO

GALVANIZADO y NEGRO

Stock permanente:
6—12—7 6—24—7
6—7—1 6—19—1
6—25—1 6—37—1
de 1/4" a 3/4" diámetro

Reich y Cía. Ltda.
AVENIDA BERNARDO O'HIGGINS N.o 3786.
Fonos: 90206 - 97328

Almacenes Rodiles S.A.
FABRICA
DE OVEROLES Y SLAKCS
Alameda 2945 - Tel. 92013

VENDEMOS
VIGAS TT, CANAL Y H

Hasta 12 metros de largo, fierro cuadrado 1/2, 5/8, 3/4, 1, 1½, y redondo, de 6 a 16 milímetros; ángulos, ejes, rieles: 10, 20, 25, 30, 40 y 50 kilos, por metros — PILARES, PLATINAS, RIELES POR METROS EN TODAS LAS MEDIDAS, Y TODA CLASE DE MATERIALES DE CONSTRUCCION.

NATANIEL Nº 1653 - FONO 55677

Dir. de Aprovisionamiento del Estado

"PERSIANAS VENECIANAS"

Se llama la atención de los interesados que se está solicitando PROPUESTA PRIVADA N.o 3, por lo que a continuación se indica, destinado a la Caja de Previsión de Carabineros.

152 m2. de Persianas Venecianas

Bases y demás antecedentes pueden solicitarse en el Departamento de Adquisiciones, Sección Propuestas Públicas y Compras en el Extranjero de esta Dirección, solamente de 9.30 a 12.30 horas.

Las ofertas se recibirán en la oficina del señor Director, Amunátegui N.o 56, 1er. piso, el día

22 DE ENERO DE 1965, HASTA LAS 12 HORAS

EL DIRECTOR

Desmentido telefónico dio Perón a una carta apócrifa

Desde Madrid habló a Montevideo para desvirtuar validez de supuesta epístola.

MONTEVIDEO, 10 (UPI).— El ex dictador argentino Juan Domingo Perón, en una conversación telefónica mantenida directamente desde su residencia en Madrid, desmintió al diario "El País", que le pertenezca la carta publicada recientemente por el periódico izquierdista "Epoca", en la que se lesionaba la soberanía de España.

"El País" mantuvo la conversación telefónica con Perón por intermedio del ex mayor del Ejército argentino, Pablo Vicente, haciendo la misma directamente desde la redacción del diario.

A cuatro columnas "El País" titula la información: "Reportaje telefónico: Perón, desde Madrid desmiente la existencia de una carta auténtica".

EL DIALOGO TELEFONICO

Hace unas referencias al desmentido que hiciera hace unos días el ex mayor Pablo Vicente, y agrega:

"El histórico llamado".

Vicente: "Le hablo por carta apócrifa de un diario de Montevideo. Ya he hecho desmentidos que fueron bien publicados en algunos periódicos y pasaron las radios. Pero el diario insiste con una reproducción facsimilar. La carta está dirigida a un tal José León Suárez, que no es periodista, según hemos averiguado. De todo esto hemos informado al Embajador de España en Uruguay por intermedio del Consejero Comercial, al cual pusimos en conocimiento del telegrama confirmatorio de su desmentido. El Embajador admite y coincide con nosotros de que es una carta apócrifa".

Perón: "Le agradezco sus gestiones. Ya lo he desmentido aquí por las agencias noticiosas. Es un acto de provocación para crearme dificultades con el Gobierno español. Está bien clarito. Por la experiencia que tengo, yo no me voy a poner a escribir cartas. Por otra parte, no sé de quién se trata ese señor. Ni sé quién es ni nada. De manera que resulta totalmente una falsificación. Siempre ha sucedido lo mismo. Dígale a los señores de "El Diario" que los han sorprendido en su buena fe.

"Nada más que eso. De manera que es totalmente falso. Ese señor andaría en un negocio y se la habrían escrito. En definitiva: ha hecho una estafa... Vamos a dar por terminado el asunto".

CARDENAL POLACO DENUNCIA UNA OBSTRUCCION ANTICATOLICA

VARSOVIA, 10 (UPI).— El Cardenal Stefan Wyszynski, Primado de Polonia, acusó hoy a los gobernantes de esta nación comunista de tratar de convertir a Varsovia "en una ciudad sin Dios".

POLONIA CATOLICA

"Tal es la perfidia de los ateos que obstaculizan la construcción de iglesias", afirmó el prelado en uno de los dos sermones que pronunció durante el día.

"Soy el pastor de una ciudad que va a ser privada de iglesias", continuó Wyszynski, y dijo que "la obstinación de los nuevos ateos desata su furia contra sus hermanos católicos que construyeron a Varsovia, porque el 90 por ciento del pueblo polaco es ca-[illegible]".

El Cardenal afirmó también que la iglesia en Polonia "puede hacer sus propias construcciones, pero las autoridades se niegan a concederle los permisos necesarios".

Los observadores recordaron que la falta de construcción de templos en Polonia figura entre las quejas más frecuentes del Cardenal Primado contra los dirigentes comunistas del Gobierno.

ACUSACION DEL CARDENAL

Wyszynski manifestó, por otra parte, que los periodistas polacos asistentes a las sesiones del Concilio Ecuménico recientemente terminado en el Vaticano, tergiversaron las informaciones relacionadas con las deliberaciones.

"U-2" nacionalista cayó en territorio continental chino

TOKIO, lunes 11, (UPI).— China comunista dijo ayer que su Fuerza Aérea derribó "otro avión U-2 de fabricación norteamericana para reconocimiento a gran altitud, perteneciente a la pandilla de Chiang Kai Shek", según la agencia de noticias Nueva China.

Esa agencia, en transmisión captada en Tokio, dijo que "este es el cuarto avión U-2 derribado por unidades de la Fuerza Aérea del Ejército popular de liberación".

Agregó que el aparato fue derribado al "penetrar en China septentrional".

Otros aviones U-2 de China nacionalista que los comunistas chinos afirman que han sido derribados por unidades de su Fuerza Aérea, corresponden a las fechas siguientes:

—9 de septiembre de 1962.
—1.o de noviembre de 1963.
—7 de julio de 1964.

La agencia de noticias Nueva China en cada caso ha dicho que los aviones en cuestión han sido derribados mientras efectuaban vuelos de reconocimiento sobre China septentrional.

TAIPEH, 10 (UPI).— China nacionalista confirmó hoy una información anterior del régimen de Pekín, de acuerdo con la cual un avión U-2 de fabricación norteamericana, había sido derribado sobre la región norte de China comunista.

Horas después el Gobierno de Taipeh confirmaba el incidente, pero decía que el avión se había precipitado a tierra accidentalmente. Tanto los nacionalistas como los rojos evitaron dar detalles sobre la forma en que fue derribado el aparato o acerca de la suerte corrida por el piloto, identificado como el mayor Chang Li-Yi, quien cumplía en esta ocasión su sexta misión en un U-2 sobre China comunista.

DRENAJE DE RESERVA DE ORO DE EE. UU. POR GUERRA MONETARIA

WASHINGTON, 10 (UPI).— El diario "Star" pregúntase hoy en su edición dominical si el Presidente de Francia, Charles de Gaulle, ha desatado una "guerra monetaria" contra los Estados Unidos, mediante la conversión de dólares en oro.

El artículo dice que Francia, cuyas reservas en dólares ascienden a 1.300 millones, y las de oro a 3.700 millones, aspira a reducir a sólo 1.000 millones el total de sus reservas en dólares, convirtiendo en oro la diferencia.

DRENAJE DE RESERVAS DE EE. UU.

"Eso representaría un drenaje ulterior de las reservas de oro de los EE. UU., y nos colocaría en una situación embarazosa", dice el diario, y añade:

"Los EE. UU. aún tienen enormes existencias de oro —unos 15.500.000.000—, equivalentes al total de las reservas de Francia, Alemania, Suecia, Suiza, Holanda e Italia. Pero de acuerdo con la ley, la mayor parte de esas reservas está comprometida a respaldar nuestra moneda así como el sistema bancario nacional, en proporción mínima del 25 por ciento.

RESPALDO DEL DOLAR

"El público norteamericano, probablemente no estaría dispuesto a aceptar componendas respecto del porcentaje de oro que respalda al dólar, aunque se arraiga cada vez más el criterio de que podría eliminarse la reserva del 25 por ciento que respalda el sistema bancario, en cuyo caso se calcula en 6.700 millones de dólares al valor del oro que se liberaría para encarar la demanda extranjera.

BALANZA DE PAGOS

"Desde luego, eso no solucionaría el déficit de la balanza internacional de pagos —causa fundamental del drenaje de oro—, pero por lo menos brindaría tiempo al Gobierno del Presidente Johnson para dar un nuevo enfoque a nuestros desembolsos foráneos.

"A menos que la ayuda exterior y los desembolsos militares en todo el mundo sean reducidos de algún modo, el déficit anual de 2.000 millones en la balanza internacional de pagos augura sumirmos en definitiva en un día aciago", concluye el artículo.

EL KREMLIN MANTENDRA CON RAU LA POLITICA QUE FIJO KHRUSHCHEV

MOSCU, 10 (UPI).— Alexander N. Shelepin, miembro del Presidium soviético, afirmó hoy que el Kremlin mantendrá su "política de invariable amistad" hacia la República Arabe Unida (RAU).

Los nuevos gobernantes del Kremlin han criticado —según se dice— al ex Primer Ministro soviético Nikita Khrushchev por volcar ayuda sobre la RAU con demasiada liberalidad.

Sin embargo, los observadores diplomáticos destacados en esta capital estiman que la declaración de Shelepin, formulada por televisión al regreso de una visita a la República Arabe Unida, es virtualmente una reafirmación de la política de Khrushchev hacia dicha nación.

APOYO DE UNIDAD ARABE

Shelepin dijo al pueblo soviético que aseguró a los funcionarios de la República Arabe el apoyo del Kremlin a las aspiraciones árabes de unidad, el logro de una solución para el problema de la Palestina y el desarrollo socialista de la RAU.

CRITICAS A KHRUSHCHEV

MOSCU, 10 (UPI).— El diario "Pravda", órgano del Partido Comunista, critica hoy las reorganizaciones emprendidas durante el Gobierno de Nikita S. Khrushchev y pide un nuevo y gran esfuerzo "a fondo", para mejorar la administración del país.

Sin mencionar por su nombre al ex Primer Ministro, "Pravda" insinúa que los cambios de personal dictados por Khrushchev fueron ineficaces porque sólo involucraron a las altas esferas.

NUEVOS ESCARNIOS

MOSCU, 10 (UPI).— Un poema publicado hoy en la revista satírica "Krokodil" es interpreta en general como un escarnio al ex Primer Ministro y líder del Partido Comunista, Nikita S. Khrushchev.

El poema es obra de Alexander Bezymensky, quien tiene 67 años. No menciona el nombre de Khrushchev, sino que describe a un Alcalde ficticio, Iván I. Pakhomov, quien —como Khrushchev— concentró todo el poder en sus manos.

Según el poema, las dificultades con Pakhomov fueron que se acostumbró a que la gente lo alabara de continuo "en forma personal", y a ser "la cabeza" de todo.

NOTICIAS EN SINTESIS

SAN FERNANDO (ESPAÑA), 10 (UPI).— El buque escuela "Juan Sebastián El Cano" partió hoy en viaje de instrucción de seis meses, durante los cuales tocará en varios puertos de Hispanoamérica.

El buque-escuela debe llegar a Río de Janeiro el 15 de febrero, a Buenos Aires el 2 de marzo, diez días después a Bahía y el 17 de abril a San Juan de Puerto Rico, de donde seguirá hacia otros puertos de Norteamérica.

FELIZ ESCAPADA

COLONIA, 10 (UPI). — Un avión a reacción de la aerolínea belga Sabena, con 29 pasajeros y ocho tripulantes, se salió de la pista al aterrizar hoy aquí, y se detuvo en un terreno próximo.

Funcionarios del aeropuerto dijeron que no hubo desgracias personales.

CIUDAD CONDAL

BARCELONA, 10 (UPI).— La población de Barcelona, al finalizar 1964 era de 1.704.869 habitantes, según estadística oficial dada hoy a publicidad.

Barcelona sigue en número de habitantes a la capital de España, que en diciembre del año pasado contaba con 2.558.572 habitantes.

PREMIER JAPONES

SAN FRANCISCO, 10 (UPI).— El Primer Ministro japonés, Eisaku Sato, arribó hoy a esta ciudad para una breve visita de un día, tras la cual volará a Washington para entrevistarse con el Primer Mandatario norteamericano, Lyndon B. Johnson.

DISPUTA GEOGRAFICA

TEHERAN, 10 (UPI).— Las autoridades del aeropuerto de Teherán hicieron regresar anoche a un avión de las líneas aéreas de Kuwait, cuyo manifiesto señalaba que la aeronave procedía del "Golfo Arábigo".

La razón del rechazo del avión está en que Irán insiste en que el golfo debe denominarse "Golfo Pérsico.

MILLONARIO RUSO

MOSCU, 10 (UPI).— Un tribunal de Samarcanda sentenció a muerte al "millonario clandestino" Isamutdinov, quien dirigía un depósito de fruta desecada, por defraudar al Estado en 526.000 rublos (608.000 dólares).

IMPORTACIONES ARGENTINAS

BUENOS AIRES, 10 (UPI).— El Banco Central de la Argentina anunció un régimen de restricción de las importaciones, destinado a dar término a la acumulación especulativa de materias primas y productos semielaborados importados.

A partir de mañana lunes los importadores tendrán que depositar en la Aduana hasta el ciento por ciento del valor de la mercadería a importar.

El monto del depósito variará según la necesidad que se tenga del producto.

HUELGA INEVITABLE

NUEVA YORK, 10 (UPI).— El Subsecretario del Trabajo, James J. Reynolds, regresó hoy a Washington, convencido de que no hay manera de impedir la huelga de 60.000 trabajadores portuarios, la que dejaría paralizados los embarques en todos los puertos de la costa oriental y del Golfo de México.

El paro está dispuesto a partir de la medianoche de hoy.

LAS BARRANCAS:

Piden pavimentación para terminar con el aislamiento del Sector Norte

Los vecinos de diez poblaciones deben viajar a Santiago para regresar al centro de la comuna, por falta de vías directas de comunicación

LAS BARRANCAS.— Comités de vecinos de más de diez poblaciones —Las Lobas, J. J. Pérez, El Peumo, Mench, Roosevelt, Liberación, Las Casas, Cerro Navia, Margarita Suárez Italia, y otras— han pedido a LA NACION, por intermedio de esta corresponsalía, que se solicite la continuación de la pavimentación de la calle José Joaquín Pérez hasta la Avenida "La Estrella", para terminar con el aislamiento en que se encuentra actualmente todo el sector norte de la comuna, con respecto de la Municipalidad, demás reparticiones públicas y del resto de la población.

Los fondos para esta pavimentación están consultados desde hace ocho años en la ley que se aprobó para construir los caminos de acceso a Valparaíso, obras que estaban paralizadas a causa de que no se había resuelto la construcción del túnel Lo Prado. Ahora, que ya este asunto está solucionado, no hay razón alguna para que esos trabajos, que están debidamente financiados, no se prosigan, perjudicando con ello a miles de pobladores, que para concurrir al centro de la comuna deben tomar locomoción a Santiago para regresar después por calle San Pablo, para poder llegar a la Municipalidad u otros lugares, con la consiguiente pérdida de tiempo y dinero.

Al mismo tiempo, los vecinos de esas poblaciones nos hacen presente la conveniencia de establecer un servicio de locomoción de circunvalación, que una a toda la comuna, el que partiría de Cerro Navia, para seguir por J. J. Pérez, Avenida Estrella, San Pablo, Las Rejas, para terminar en la Estación Central o en Plaza Italia. (**Fernando Baraona**, corresponsal.)

Limache:

Fue inaugurado un nuevo Mercado

LIMACHE.— En pleno corazón de Limache fue inaugurado un moderno mercado que, además de constituir un adelanto para la ciudad, viene a llenar una necesidad largamente esperada por el público. El moderno local lleva el nombre de "Mercado Central Limache", y tiene todas las comodidades necesarias en esta clase de negocios. La iniciativa fue del activo vecino Raúl Pazols, quien lo construyó en terrenos de su propiedad. Su estructura es de fierro y cemento, contando, además, con excelente claridad, debido a los cristales que rodean la construcción. El mercado tiene locales para diez pilastras, muchas de las cuales ya están funcionando: negocio de menestras, carnicería, sucelería y mercería, fruterías, pescaderías, etc. (**A. González H.**, corresponsal.)

Virgen de Fátima quedó instalada en su Santuario de San Bernardo

SAN BERNARDO.— Ayer, ante una enorme concurrencia de fieles se efectuó, a las 11.50 horas la entrega de la imagen de la Virgen de Fátima, a la Parroquia del mismo nombre ubicada frente a la Plaza Guarello, de esta ciudad.

La imagen de la Virgen es una hermosa obra de madera hecha en Austria y fue donada al pueblo de Chile por un grupo de católicos de Nueva York, denominado "Rosario de la Mañana".

Por disposición del Cardenal, Monseñor Silva Henríquez, esta Virgen quedó instalada en San Bernardo, en lo que será su santuario. Será una imagen de peregrinación que será llevada a los puntos del país que se solicite, para regresar, cada vez que salga, a San Bernardo.

La ceremonia de entrega, que estuvo revestida de gran solemnidad, se realizó después de la misa de las 11 horas. A continuación se efectuó una procesión encabezada por la imagen de la Virgen, llevada en andas por los fieles, la cual, de este modo, hizo su primera aparición en las calles de San Bernardo. (**Rubén Albarrán**, corresponsal.)

SAN BERNARDO.— PRIMERA PROCESION DE VIRGEN DE FATIMA.— **Después de hacerse entrega de la imagen de la Virgen de Fátima que fue obsequiada al pueblo de Chile por un grupo de católicos de Estados Unidos a la Parroquia del mismo nombre de esta ciudad, se realizó alrededor de la plaza Guarello una procesión en la que la Virgen fue llevada en andas.— EN EL GRABADO, un aspecto de esta primera procesión en que la Virgen fue paseada por las calles.** (Rubén Albarrán, corresponsal).

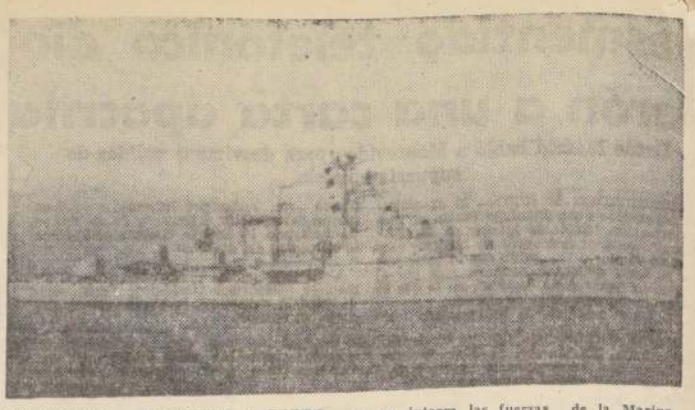

VALPARAISO.— **RECEPCION A BORDO DEL "AMIRAL CHARNER".— El Comandante del destructor francés de 1.600 toneladas, que se encuentra al ancla en este puerto, "Amiral Charner", ofrecerá esta tarde a las 19 horas, una recepción a bordo de su nave, en correspondencia por las atenciones recibidas durante la estadía del barco de parte de las autoridades y jefes navales de la zona. El barco francés, que llegó desde Isla de Pascua hace poco días y que integra las fuerzas de la Marina francesa en las bases navales que tiene ese país en las Tahití, zarpará mañana martes de Valparaíso. EN EL GRABADO, el destructor francés, que ostenta un record marino de gran importancia: el de 120.000 millas navegadas, con 334 días en el mar, sobre 100 puertos visitados. El "Amiral Charner" nos visitó en plan extraoficial y de amistad.**

De gran provecho para Iquique fue el viaje del Ministro Collados

La solución total del problema habitacional sólo será posible con la creación del Ministerio de la Vivienda, dijo el señor Collados.— Visitas a las industrias y poblaciones

IQUIQUE.— "La solución integral del problema habitacional de este puerto, como del resto del país, sólo será posible con la creación del Ministerio de la Vivienda que se establecerá tan pronto el Congreso Nacional apruebe los proyectos de leyes fundamentales que le envió el Presidente Frei". Así dijo el Ministro de Obras Públicas, Mosdesto Collados, en una reunión efectuada en la Intendencia de la provincia con los jefes de los distintos servicios públicos, durante la cual hizo una completa exposición del problema de la vivienda.

El Ministro Collados, que llegó el sábado último a esta ciudad, acompañado del vicepresidente de la CORVI, Horacio Lira; del Director de Arquitectura, Edwin Weill; del Director de Obras Sanitarias, Enrique Munizaga y de otros funcionarios, después de realizar una activa y provechosa labor en favor del progreso de esta ciudad y de la zona, regresó en las últimas horas de ayer a la capital.

Entre otros puntos de interés, el Ministro Collados visitó el sector de Playa Brava, la Industria Ballenera y la población y el barrio industrial.

En la noche del sábado concurrió a una sesión de la Municipalidad, en la que al Alcalde de la comuna, Jorge Soria, le hizo entrega del Plan Iquique, el que constituye una esperanza de positivos adelantos en la ciudad. El Ministro felicitó a la Municipalidad por la confección de este Plan y prometió ayudar a su realización.

En la misma noche del sábado el señor Collados y su comitiva asistieron a una comida que les ofreció el Intendente, y ayer concurrieron a un almuerzo ofrecido por la Alcaldía.— (**Hernán Cortés**, corresponsal.)

Villa Alemana:

Clausura de congreso nacional de rayuela

VILLA ALEMANA.—Un voto de aplauso a LA NACION por el interés puesto por este diario en informar de la realización del 2º Congreso Nacional de la Federación de Rayuela de Chile, fue aprobado ayer en la sesión de clausura de este torneo que se ha estado realizando desde el viernes último en Villa Alemana, con la participación de 25 Asociaciones de distintos puntos del país afiliadas a la FEDERACH. Al mismo tiempo, se acordó designar diario oficial de la Federación y Asociaciones a LA NACION.

En la 5ª y última sesión plenaria efectuada a las 10 horas de ayer se aprobó el reglamento del "Campeonato de Rayuela de Chile", y en seguida se puso término al Congreso, con la designación de la siguiente directiva de la FEDERACH: presidente, Luis Sepúlveda Rojas, de Santiago (reelegido); vicepresidente, Humberto Pino Romero, de Parque Cousiño (reelegido); secretario, Carlos Gutiérrez Fuentes, de Conchalí; prosecretario, Héctor Alvarado, de la Asociación de Arbitros; tesorero, Jorge Trabucco Toledo, de Ñuñoa; protesorero, Saladino Espinoza Gutiérrez, de Santiago; directores, Miguel Reyes Fernández, de Ñuñoa; Eduardo Astorga Parra, de Quinta Normal; Fernando Reyes Palma, de Renca, y Jorge Vera Galaz, de San Miguel.

Levantada la última sesión, las 25 Asociaciones asistentes al Congreso efectuaron un lucido desfile hasta el monumento a don Bernardo O'Higgins, en Avenida Latorre, donde colocaron una ofrenda floral. Hizo uso de la palabra para rendir el homenaje, el presidente de la FEDERACH, Luis Sepúlveda Rojas, y agradeció a nombre de la ciudad, el Alcalde de Villa Alemana, Italo Comporto.

Finalmente, se efectuó un almuerzo de camaradería en Peñablanca, al que concurrieron las distintas delegaciones, autoridades e invitados especiales.

Los dirigentes del Congreso nos solicitaron expresar sus agradecimientos por las facilidades que otorgaron para el éxito de este torneo al Alcalde de Villa Alemana, demás autoridades, a la Dirección de Deportes del Estado, al Hogar Van Buren, al Liceo de Hombres y otras entidades. (Tapia Espinoza, corresponsal).

Talcahuano:

Cambio de mando hubo en el buque-escuela Esmeralda

TALCAHUANO.— A bordo del buque escuela "Esmeralda", de la Armada Nacional, se llevó a efecto la ceremonia de cambio de mando de la nave, haciendo entrega de su cargo de Comandante el capitán de fragata Pablo Weber Munich al jefe del mismo grado, Bruno Fuchslocher. Actuó como interventor el Jefe del Estado Mayor, Carlos Cubretovich Alvarez.

Durante la ceremonia, el ex Comandante, Pablo Munich, que ha sido designado Agregado Naval en la Embajada de Chile en el Perú, se despidió de la dotación, agregando que el éxito obtenido en el reciente viaje de la "Esmeralda" al extranjero se debía, fundamentalmente, al entusiasmo y a la dedicación demostrados por todos. Terminó pidiendo a la nueva tripulación que se aliste y prepare para que el barco siga anotándose éxitos en su bitácora. (El corresponsal.)

Gobernador de Tomé realiza jiras para estudiar problemas

TOME.— El nuevo Gobernador del departamento, Héctor Aravena Rojas, está realizando un completo plan de jiras por las diversas comunas y pueblos de la región, como resultado del cual confeccionará un memorándum con las principales necesidades, especialmente las que se refieren a creación de nuevas escuelas, ampliación de las existentes, y estado de los diversos caminos.

Luego de visitar los sectores de Rafael a Guarilihue, inspeccionó la comuna de Coelemu, y, en la presente semana, irá a Ránquil.

El Gobernador se impuso de los terrenos de la Copoerativa Fiat, para construir una escuela que llevará el nombre de "Irene Frei Montalva", y en diversos otros lugares los vecinos han hecho también donaciones de predios para construir escuelas. (**Ampuero**, corresponsal.)

VALPARAISO

VIOLENTAS FUERON DOS REUNIONES DE EXTREMA IZQUIERDA EN VALPSO.

Antes, miembros del Partido Comunista, habían herido a un expulsado de esa colectividad que pegaba propaganda "pekinesa"

VALPARAISO.— Mutuos ataques de violencia verbal fueron la nota característica que tuvieron dos concentraciones efectuadas ayer en Valparaíso, como homenaje a Cuba, una, en el teatro Lux, del barrio del puerto o barrio chino, organizada por los comunistas y socialistas expulsados o marginados y elementos de otros grupos de extrema izquierda afectos a la "línea dura o pekinesa", y la otra, en el teatro Imperio, en la Avenida Pedro Montt, por los Partidos Comunista y Socialista y el "Movimiento de Solidaridad con la Revolución Cubana".

La violencia verbal tuvo un anticipo de violencia física en un grave incidente que protagonizaron partidarios de las dos tendencias en la madrugada del sábado último, al encontrarse cinco propagandistas "pekineses" que pegaban carteles llamando a la concentración del "Lux", en calle Las Heras esquina de Independencia con un grupo de 20 comunistas. Estos arremetieron contra los primeros, con cadenas y armas cortantes, dejando herido a Enrique Vega.

EN EL TEATRO LUX

En la concentración en el "Lux" hicieron uso de la palabra el senador Jaime Barros, los abogados Luis Vega y Marcos Portnoy, ambos expulsados del PC; Víctor Barberis, expulsado del Partido Socialista, y Manuel Espinoza, expulsado del Centro de Estudios Socialista "Eugenio Maitre". En la tribuna de honor se encontraban, entre otras personas, Iralide Iturriaga, del Partido de Recuperación Radical, y dirigentes socialistas y marginados comunistas. No concurrió el socialista Nelson Salinas, que estaba anunciado como orador, por prohibírselo por una nota el secretario regional socialista, Sergio Salinas, quien le manifestó que la concentración oficial de su partido era la del teatro Imperio.

Todos los oradores del Lux criticaron fuertemente a las directivas de los Partidos Comunista y Socialista, agregando que "el movimiento popular chileno dirigido por esos personeros no plantea la realidad de la revolución chilena, dedicándose más bien a juegos políticos y electorales que engañan a las masas".

Durante la concentración fue aplaudido en repetidas oportunidades Enrique Vega, el herido en las incidencias del sábado, quien concurrió con la cabeza y garganta vendadas. Se le hizo subir al proscenio, tomando asiento en la mesa de honor. A esta concentración concurrieron unas 420 personas, siendo la capacidad del teatro de 300 localidades.

EN EL TEATRO IMPERIO

En la concentración del teatro Imperio —que llenó sus 700 localidades— hablaron el secretario regional socialista, Sergio Salinas; el Dr. Alejandro Lipschutz, y Pablo Neruda. En los discursos se atacó al Gobierno de Chile, a la OEA, a los dirigentes y se exaltó "el movimiento de liberación que constituye para América la revolución cubana".

Al término de este acto, se organizó un desfile por la Avenida Montt, encabezado por una banda de músicos, hasta la Plaza Victoria, donde se disolvió.

Murió otro bombero víctima de incendio de los bosques

VALPARAISO — A las 17.20 horas de ayer falleció en el Hospital Van Buren el voluntario de la 10ª Compañía de Bomberos de este puerto, Iván Lucsic, a consecuencias de las graves quemaduras recibidas en uno de los incendios forestales habidos en los últimos días en los cerros de este puerto. Es la segunda víctima del mismo incendio. La primera fue el voluntario de la misma Compañía, Alejandro Lara, cuyos funerales se efectuaron el sábado último.

La noticia del fallecimiento del señor Lucsic repercutió dolorosamente en todos los círculos del puerto. En reunión efectuada en la tarde de ayer mismo, los jefes de la entidad bomberil adoptaron acuerdos que exteriorizan el pesar por esta nueva pérdida.

Los restos del heroico voluntario fueron llevados en las últimas horas de la tarde al Cuartel de Bomberos de Avenida Blanco Encalada esquina de Melgarejo, donde fueron velados anoche. En la mañana de hoy serán conducidos al Cuartel General de Plaza Sotomayor, donde se le rendirá homenaje por las autoridades y el pueblo de Valparaíso. La hora de los funerales será dada a conocer en la mañana de hoy.

PREFECTO DE INVESTIGACIONES HACE ENTREGA HOY DE SU CARGO

VALPARAISO.— Hoy hará entrega de su cargo de Prefecto de Investigaciones en Valparaíso, René Carrasco, quien ha sido trasladado a la 1ª Prefectura de Antofagasta, que tiene jurisdicción desde Arica a Copiapó.

Como Prefecto en la 3ª Prefectura, correspondiente a nuestra ciudad, ha sido nombrado el Subprefecto Manuel Rojas Saavedra, que se desempeñaba como Prefecto en la ciudad de Antofagasta.

La nueva destinación del Prefecto Carrasco ha sido lamentada en este puerto, donde conquistó generales simpatías y alcanzó a desarrollar con éxito una labor provechosa y efectiva dentro de sus posibilidades materiales. Entre las diversas pesquisas en que se logró la recuperación de millones de pesos en mercaderías robadas y otras especies, figuran affaires de repercusión internacional, como la captura de los traficantes de drogas, que se efectuó en Valparaíso bajo su dirección personal, y en medio de características que el Prefecto, en entrevista concedida a LA NACION el día que se dio a conocer el hecho en Valparaíso, calificó como "muy espectaculares y hasta peliculescas". "Los traficantes de cocaína, que logramos capturar en un hotel de mala catadura del puerto", nos manifestó en esa ocasión, "trataron de huir en un taxi, al cual fue necesario reventarle los neumáticos a balazos. Primero capturamos en ese hotel a la mujer Delia Morales, que oficiaba como intermediaria entre EE. UU. y Valparaíso, portando maletas de doble fondo, y luego, los contrabandistas cayeron, por consecuencia, al ir a reunirse con ella en ese hotel. Fue una buena pesquisa de los detectives de Valparaíso, con cuya colaboración conté durante mi desempeño en las funciones que ahora dejo con sentimiento, ya que me había encariñado con esta ciudad".

DIRECTOR NACIONAL DE TURISMO VISITARA HOY VIÑA DEL MAR

VALPARAISO.— Una visita de especial proyección para Viña del Mar y la Zona en general constituirá el viaje que hoy lunes hará a esta ciudad el Director Nacional de Turismo, René Palma Epple, accediendo a una invitación que le formulara el Consejo Asesor de Turismo de Viña del Mar.

René Palma llegará a las 10 horas al Hotel O'Higgins, iniciando de inmediato una reunión con los miembros del Consejo Asesor de Turismo, ocasión en la que se abordarán todas las actividades e iniciativas proyectadas en favor de un plan de promoción del turismo en Viña del Mar y Valparaíso.

En esta ocasión el señor Palma informará en sus detalles sobre las gestiones que en favor del turismo ha realizado ante el Gobierno y las autoridades pertinentes de Argentina, tendientes a otorgar una serie de franquicias y facilidades a los visitantes que provengan de los países limítrofes.

Aquí...el Puerto

CONSTRUCCION PARA ESTIBADORES PORTEÑOS.— Las obras de construcción de baños, servicios higiénicos y roperos metálicos para los estibadores de Valparaíso, quedarán terminadas en el transcurso del presente mes. La obra significa una inversión de 104 mil escudos y beneficio a unos 500 trabajadores, habiéndose construido los baños en el sótano del edificio del Sindicato de Estibadores, en Avenida Errázuriz. Sólo falta terminar los empalmes de agua gas y electricidad, para proceder a su entrega definitiva.

DESCOMEDIMIENTO DE CHOFERES DE TAXI.— Sin duda los choferes de taxi constituyen, a veces, una extraña especie. En tal sentido nos fue formulada una denuncia de dos pasajeros que esperaban taxi en el paradero Aníbal Pinto, de Valparaíso. Ante ellos se detuvo, a las 24 horas, aproximadamente, el taxi patente ET-512, que, como otros, corría en busca de pasajeros a esa hora de salida de los cines. "¿Dónde van Ud's?", preguntó el taxista: "Al Cerro Alegre". "Ah, entonces no los llevo". ¿La razón? la supimos pocos minutos más tarde, al ocupar LA NACION un taxi en el mismo punto, el cual, como el anterior, no correspondía al paradero, aunque andaba en libre ejercicio, "al servicio de la ciudad". Por trasladarnos unas pocas cuadras hacia arriba del mismo cerro, cobró mil quinientos pesos. Como era sobrecargar mucho la tarifa, le manifestamos que reclamaríamos por el abuso. El chofer aceptó entonces cobrar un escudo, pero, al partir (patente ET-677), vociferó furioso: "¡Por eso no nos gusta subir a los cerros!". ¿Qué tal la conciencia de algunos taxistas?

JUNTA DE CONCILIACION.— El próximo miércoles efectuará una reunión la Junta de Conciliación para escuchar a las partes en el conflicto colectivo que se ha derivado de la presentación del pliego de peticiones locales del Sindicato de Estibadores de Valparaíso. En esta reunión se dará por terminado el período de conciliación en el conflicto.

Por otra parte, hoy lunes, a las 15 horas, se reunirá el Directorio de la Cámara Marítima para considerar diversos problemas de trabajo en el litoral.

CANCHA DE "MINI-GOLF" PARA VIÑA DEL MAR.— El vecino viñamarino Peter Foral, ha presentado a la Alcaldía de Viña del Mar un proyecto para instalar una cancha de "mini-golf" en los terrenos municipales situados a un costado de la Piscina de 8 Norte. La cancha tendría un diseño especial y adaptado a una pequeña superficie en que podrían jugar fácilmente niños y adultos. Sin duda, la idea es muy atractiva, por reunir diseño novedoso y condiciones estéticas que la convertirían en un centro de reunión para los visitantes y turistas. El señor Foral es un experto en la materia por su conocimiento de este tipo de atracción en naciones europeas. La Municipalidad viñamarina acordó aceptar el proyecto, cediendo para tal efecto los terrenos correspondientes. De botadero de escombros y desperdicios, éstos pasarán ahora a constituir un lugar más de esparcimiento para la comuna.

LABOR ALFABETIZADORA DE CARABINEROS EN LA ZONA.— Buenos resultados tuvo en nuestra zona la labor realizada por Carabineros en el año 1964, para alfabetizar a sectores populares, formando centros que funcionaron en los propios cuarteles policiales. Se formaron de este modo 19 centros, con asistencia de 186 alumnos matriculados y se logró una asistencia media de 120 alumnos de los cuales, al rendir los exámenes finales, se promovieron 80, obteniendo certificados de competencia en cuanto a saber leer y escribir. En el curso del presente año Carabineros realizará la misma labor, procurando aumentar la cantidad de centros de alfabetizadores. Los creados hasta la fecha son los siguientes: Santa Rosa, La Viñilla, Loma Larga, Playa Ancha, Algarrobo, El Quisco, Lo Vásquez, Lo Orozco, Pitama, Las Tablas, Quintay, Las Dichas, Lagunillas, Los Maitenes, La Merced, Los Perales, Lo Ovalle, Caupolicán y Placilla.

UNIVERSIDAD TECNICA FEDERICO SANTA MARIA
VALPARAISO - CHILE

EXUMBRAL IN SOLEM

CONCURSO DE ADMISION 1965
DE ALUMNOS PARA

ESCUELAS DE INGENIERIA en las especialidades de: CONSTRUCCION, ELECTRICIDAD - ELECTRONICA, MADERAS Y PLASTICOS, MECANICA, METALURGIA, QUIMICA.

NOTA —Los postulantes que deseen estudiar ELECTROTECNIA deben inscribirse en ELECTRICIDAD, ya que estas carreras tienen sus cuatro 1.os años en común.
Los postulantes que deseen estudiar METALURGIA deben inscribirse en MECANICA o QUIMICA, porque METALURGIA es una especialización, en los tres últimos años, de cualquiera de esas carreras básicas.

ESCUELA DE TECNICOS en las especialidades de: DECORADO, ELECTRICIDAD, MADERAS Y PLASTICOS, MECANICA, QUIMICA.

ESCUELA DE CONSTRUCTORES CIVILES.

CONDICIONES DE ADMISION:
I) Para las Escuelas de Ingenieros, Técnicos y Constructores Civiles:
a) Poseer el título de bachiller con mención en MATEMATICAS, otorgado por alguna Universidad chilena.
b) Rendir satisfactoriamente un examen de aptitudes y otro en Matemáticas. Este último comprenderá toda la materia tratada en humanidades.
c) Someterse a un examen médico en el Servicio Médico de la Universidad.
II) Para la Escuela de Técnicos Decoradores:
a) Poseer el título de bachiller, en cualquier mención, otorgado por alguna Universidad chilena.
b) Rendir exámenes de: Aptitudes, Dibujo y Matemáticas.
c) Someterse a un examen en el Servicio Médico de la Universidad.

DOCUMENTOS NECESARIOS:
Los postulantes deben presentar los siguientes documentos en el momento del examen de admisión:
a) Título de bachiller, (Certificado).
b) Certificado de notas del 2.o ciclo de humanidades.
c) Carnet de identidad.
d) Dos fotografías tamaño carnet.

LUGARES, FECHAS Y HORAS DE EXAMENES:
VALPARAISO: El viernes 5 de febrero de 1965, a las 9 A. M., en la Universidad Técnica Federico Santa María.
SANTIAGO: El viernes 5 de febrero de 1965, a las 9 A. M., en el Liceo de Aplicación N.o 3 (Av. R. Cumming N.o 21).
ANTOFAGASTA: El viernes 5 de febrero de 1965, a las 9 A. M., en el Colegio San Luis.
CONCEPCION: El viernes 5 de febrero de 1965, a las 9 A. M., en el Liceo N.o 1 de Hombres.
TEMUCO: El viernes 5 de febrero de 1965, a las 9 A. M., en el Liceo N.o 1 de Hombres.
PUNTA ARENAS: El viernes 5 de febrero de 1965, a las 9 A. M., en el Liceo de Hombres.
FECHA DE INICIACION DE CLASES: El lunes 1.o de marzo de 1965, a las 8 A. M.
OBSERVACIONES:
a) Para el examen de admisión no se exige inscripción previa ni pago alguno.
b) Los resultados de los concursos de admisión se avisarán por la prensa local y por carta, durante el mes de febrero, devolviéndose al mismo tiempo los certificados presentados.
Para mayores detalles solicite guía de informaciones generales a la secretaría de la Universidad Técnica Federico Santa María, Casilla 110-V, Valparaíso.

MUNICIPIO DE ARICA PREMIO A LOS MEJORES MAESTROS

ARICA.— La Municipalidad ariqueña, en su última sesión, designó como los Mejores Maestros del Departamento, en 1964, a Julia Salazar, de la ciudad misma de Arica, y a Carlos Sánchez Cuevas, de los sectores rurales. La designación se hizo de ternas presentadas por la Dirección Departamental de Educación Primaria. Al mismo tiempo, el Municipio otorgó premios a ambos profesores.

EXPORTACION DE ACEITUNAS DE AZAPA.— 6.200 kilos de aceitunas del valle de Azapa fueron embarcadas ayer a bordo del vapor "Santa Olivia", con destino a Nueva York, disponiéndose la Sociedad Olivarera "Azapa" a enviar otra partida de 10.000 kilos, en vista de que este producto es cada día más apetecido en los mercados de los Estados Unidos.

DIRECTIVA DE ASOCIACION DE INDUSTRIALES.— En sesión-almuerzo efectuada ayer, la Asociación de Industriales de Arica designó su nueva Directiva para el presente año, quedando nombrado presidente el dirigente Teodoro Schmidt. A la reunión asistieron los antiguos dirigentes y los nuevos, reinando total armonía entre ellos.

COMISION MUNICIPAL A SANTIAGO.— La Municipalidad local, en su última sesión acordó enviar una Comisión a la capital, con el objeto de activar la solución de diversos asuntos de interés para el progreso de Arica. La Comisión quedó integrada por los regidores Humberto Plaza, Juan Guillén y Elena Díaz.

SE AHOGO UN PESCADOR.— Frente a la playa Las Machas, a 10 kilómetros al norte de Arica, se ahogó el pescador Raúl Meza Fernández, al volcarse la balsa en que pescaba. Su cadáver aún no ha sido rescatado. (**Humberto Crosa**, corresponsal.)

MALASIA MOVILIZA SU DEFENSA CIVIL ANTE PELIGRO INDONESIO

Desbaratadas algunas acciones agresivas de Indonesia por las fuerzas malayas.

KUALA LUMPUR, 10 (UPI) —El Gobierno malasio anunció hoy que movilizará a los cuerpos de la Defensa Civil Voluntaria.

El Viceprimer Ministro Tun Abdul Razak, quien ocupa, asimismo, la Cartera de Defensa, dijo que las instalaciones costeras para la defensa serían perfeccionadas mediante la adición de nuevas lanchas torpederas y barreminas.

Razak declaró a los periodistas que Malasia entrenará "a todos los voluntarios que sea posible y que se entregarán armas a las unidades de defensa tan pronto como éstas estén disponibles."

AYUDA OCCIDENTAL

Dijo, asimismo, el Primer Ministro, que confía en que, con las armas inglesas y las tropas preparadas, Malasia podría hacer frente a cualquier intento de invasión por parte de Indonesia. Pero agregó que Malasia recibiría de buen grado un préstamo norteamericano para la defensa si los términos del mismo son "generosos".

CHOQUES ESPORADICOS

En choques aislados con guerrilleros indonesios registrados en las últimas horas, unos 40 soldados indonesios perecieron ahogados al ser hundido ayer, en el Estrecho de Málaca, un remolcador que transportaba soldados.

En distintos puntos vecinos a la costa las fuerzas de seguridad de Malasia continuaron operaciones de limpieza para concluir con los restos de dos grupos de guerrilleros indonesios que desembarcaron el viernes en el extremo sur de la Malasia continental.

Once infiltrados del total de 24 que desembarcaron cerca de Tanjon Pajai están todavía en libertad, pero se estima que han caído en una trampa.

PRISIONEROS INDONESIOS

Durante las operaciones llevadas a cabo ayer en mar y tierra fueron tomados prisioneros 34 guerrilleros, entre ellos 16 sobrevivientes del hundimiento del remolcador.

En la región de Kota Tinggi se rindieron 12 guerrilleros indonesios, sin disparar un solo tiro.

También fueron capturados efectivos guerrilleros en la región de Tanjong Piai.

Otra lancha patrullera malasia interceptó a un navío indonesio al sudeste de Johore y apresó a cuatro guerrilleros que intentaban volver a Indonesia.

Autobús repleto de gente fue arrollado por un tren

BUENOS AIRES, 10 (UPI).— Nueve personas perdieron la vida y 29 quedaron heridas hoy, cuando el omnibús en que viajaban fue embestido por un tren, en un paso a nivel sin barreras, cerca de la localidad de Punta Lara, al sur de Buenos Aires, según informó la policía.

EL ACCIDENTE

El tren embistió al omnibús exactamente en el medio, y lo arrastró por más de doscientos metros, quedando esparcidos a ambos lados de las vías, restos humanos mutilados e irreconocibles.

La policía dijo que algunos de los heridos se encuentran en estado desesperante y que varios cadáveres no pudieron aún identificarse, por estar totalmente deformados. Entre las víctimas, hubo mujeres y niños, según la policía.

CONDUCTOR IMPRUDENTE

Al parecer, el conductor del autobús, cargado de personas que se dirigían a un "picnic", al llegar al paso a nivel sin barreras, no vio las señas que la hacía un policía, para que detuviera la marcha, porque se acercaba un tren, y trató de cruzar la vía.

Un automóvil que marchaba al lado del omnibús, al advertir la proximidad del tren, frenó bruscamente, pocos centímetros antes de llegar a la vía.

IMPACTO DIRECTO

El tren pasó razando sus guardabarros delanteros y chocó contra el omnibús, que se había adelantado al auto, y estaba en medio de la vía.

SUS CUATRO HIJOS HAN NACIDO LOS 4 DE ENERO: RECORD

WINCHESTER, Inglaterra, 10 (UPI).— Cuando la señora Margaret Parton dio a luz un niño, en el transcurso de la semana pasada, completó la hazaña sin precedentes de haber dado a luz cuatro hijos, en cuatro años, aunque no seguidos, en el día cumplido de enero.

Las posibilidades de que esto sucediera eran de una en 48.500.000.

Pero esto es un cálculo llevado a cabo por una casa tomadora de apuestas, mientras que John Hajmal, de la Escuela de Economía de Londres, dijo que esto representa una posibilidad en 1.250.000.

Sea como sea la señora Parton ya se veía hoy preparando una gran torta de cumpleaños para Susan, de 16 años; Carol, de 11, y Noreen, de 8, todos los cuales llegaron al mundo en un 4 de enero. La familia tiene 7 hijos en total.

Batalla por abastecimientos libran con rebeldes en Congo

LEOPOLDVILLE, 10 (UPI). — El primer embarque de abastecimientos que llegó a la ciudad de Stanleyville desde que la misma fue recapturada, dio lugar a una violenta batalla en el río, en el corazón del Congo.

Se informó que ocho barcazas que transportaban 900 toneladas de alimentos llegaron ayer al río Congo luego de que aviones del Gobierno ametrallaron fuerzas rebeldes que atacaban al convoy desde posiciones en la costa.

ATAQUE REBELDE

El fuerte ataque rebelde se produjo en Elisabetha, unos 200 kilómetros al noroeste de Stanleyville. El río, de casi 5.000 kilómetros de extensión, quedó cerrado durante meses al tráfico del Gobierno, y los rebeldes atacaron a los convoyes con ametralladoras y cañones automáticos de 20 milímetros, obligándolos a volver atrás.

ABASTECIMIENTO AEREO

Desde que la ciudad fue recapturada a los rebeldes, hace dos meses, todas las provisiones para la población de más de 100.000 personas debieron ser enviadas por aire.

Muchas zonas que rodean a la ex capital del Gobierno rebelde están aún en poder de las fuerzas de éste. Las que ocupaban posiciones en la costa, en Elisabetha, fueron atacadas por aviones de caza que disparaban proyectiles-cohetes, a fin de permitir el paso del convoy de barcazas.

AYUDA SUDANESA

EL CAIRO, 10 (UPI).— El Primer Ministro del Sudán, Sir Ew Khatim El Khalifa, admitió hoy que su país está ayudando a los rebeldes congoleños de inspiración comunista. En una entrevista concedida a radio El Cairo, afirmó que "Sudán apoya a las fuerzas liberadas en el mundo africano y árabe".

"El Gobierio sudanés les concede su ayuda y espera poder incrementarla. También facilita los transportes de elementos de ayuda que, procedentes de países amigos, pasan por su territorio en dirección al Congo."

El Khatim dijo que el nuevo Gobierno sudanés "está alerta ante el peligro israelí, pero hará cuanto esté a su alcance para repeler esta amenaza".

El Primer Ministro dijo, asimismo, que su nación esperaba mejorar sus relaciones con la República Arabe Unida.

ELEFANTE LE CAYO ENCIMA

GENERAL PAZ, Argentina, 10 (UPI).— Carlos García, empleado de un circo, murió instantáneamente cuando un elefante perdió el equilibrio y le cayó encima. El elefante era transportado en un camión y García lo acompañaba en el viaje de General Belgrano a General Paz.

AVION DE CANADA INTERCEPTADO EN ISRAEL POR CAZA

TEL AVIV, 10 (UPI).— El Gobierno de Israel informó hoy a las Naciones Unidas que interceptó e hizo disparos de prevención a un avión transporte de la Real Fuerza Aérea canadiense el viernes.

La declaración dice que un avión de combate de Israel avistó al avión —hasta entonces no identificado— cerca de la faja de Gaza. Se le ordenó no derribar al avión, "aunque podía hacerlo al amparo del Derecho Internacional".

EXPLICACION ISRAELI

El piloto trató de establecer contacto con el avión Hércules C-130, pero el piloto de éste "no cooperó" y rehusó responder a las comunicaciones hechas por radio.

Se agrega que el aparato israelí trató por todos los medios de identificar al transporte, que volaba en misión de las Naciones Unidas hacia El Arish, en la región septentrional de la península de Sinaí, y llegó al extremo de encender sus luces de aterrizaje.

ARGEL RETIENE A DOS PILOTOS DE LOS EE. UU.

ARGEL, 10 (UPI).— El Gobierno argelino mantenía hoy bajo detención a dos pilotos de la aviación naval norteamericana.

En medio de una tormenta, ambos efectuaron aterrizajes de emergencia con sus aviones a hélice en el aeropuerto de Dielfa, 288 kilómetros al sur de Argel, después de haber levantado vuelo de la cubierta del portaaviones Saratoga en busca de un buque carguero italiano que había emitido la señal de auxilio.

El servicio de prensa argelino y la red de televisión, controlado por el Gobierno, denunciaron que los aviones estadounidenses habían violado el espacio aéreo argelino.

La Embajada norteamericana dijo que las autoridades de este país evidencian comprender los motivos que obligaron a los pilotos a descender en un aeropuerto argelino.

CAYO AL MAR UN AVION DE EE. UU. CON 6 PERSONAS

HONOLULU, San Ronio, 10 (UPI).— Un avión C-122, de la Fuerza Aérea, que se dirigía a la base Kadine, de la Fuerza Aérea, en Okinawa, con seis personas a bordo, se estrelló hoy al levantar vuelo, en la isla de Waks, y se incendió en el agua.

Un vocero de la Dirección Federal de Aviación dijo que una lancha de salvamento fue enviada al lugar.

El vocero agregó que el accidente ocurrió a las 3.59 A. M., hora de Honolulú (12.59 GMT). El avión se estrelló en el agua, media milla al este de la pista de la isla de Waks, situada en un atolón del Pacífico, unas 2.000 millas al oeste de Honolulú.

El avión se dirigía a la base Kadina, de la Fuerza Aérea, en el Japón.

LAS MEJORES OFERTAS PARA UD. Y FAMILIA

Art. para el Hogar

—COMEDORES
—DORMITORIOS
—LIVINGS
20% MENOS — COMPRELOS AL FABRICANTE — FACILIDADES
EXPOSICION Y VENTAS EN: MONJITAS 389
FABRICA: CARNOT 785. FONO 569724
Por Santa Rosa, altura 2700

ALFA
E° 25 Mensual
Servicio técnico permanente. Completo surtido de repuestos.
ORDINA ALAMEDA 2981

Radio-Televisión

Ahora LONG PLAY E° 12
ORDINA
ALAMEDA 2981

Casa de RADIOS
ROMERO RUBIO CASTRO
RADIOS
TOCADISCOS
ARTEFACTOS ELECTRICOS EN GENERAL
TUBOS Y REPUESTOS PARA RADIOS
SAN DIEGO 291
TELEFONO 85656

CONSTRUCCION

FIERRO
C.A.P. e IMPORTADO
PERFILES CAÑERIAS Y PLANCHAS
FERROGLOBO LTDA.
SANTA ROSA 2265 - FONO 52792

PERNOS DE ACERO
Para maquinaria agrícola, caminera y de la construcción.
Para automóviles "USS" - "NF" y milimétricos.
FCA. NACIONAL DE PERNOS "PANAPER"
GEORGE KRAMER POOLEY
Hermano Eyraud 1180 - Fonos 98394 y 94942 - Cas. 4848

DEPORTES

Deportes "El Crack"
EN SU GRAN VENTA INAUGURACION OFRECE A PRECIOS DE PROPAGANDA TODA CLASE DE ARTICULOS DE DEPORTES.
SAN DIEGO 339
FONO 88602

COMPRA VENTA DE MOTOCICLETAS.
PERMUTAS
AMPLIAS FACILIDADES
SANTIAGUILLO 1032
ENTRE A. PRAT Y Sn DIEGO.

CASAS-VENTAS

CASITAS INSTALADAS
PREFABRICADAS
CASITA E° 3.200 — ½ CASITA E° 1.600 — PIEZA E° 800
YAÑEZ HNOS LTDA
10 DE JULIO 1207
DE 9-1-4-8 P.M.

APRENDA A MANEJAR
AUTOMOVILES Y CAMIONES
precios bajos-facilidades
INST. Sn MIGUEL
ATENCION TODO EL AÑO
GRAN AVENIDA 3364
Al lado Municipal de San Miguel

ESCOLARES
BOLSONES PORTADOCUMENTOS ESTUCHES ETC.
PRECIOS DE FABRICANTES
FCA DE MALETAS MUNDIAL 21 DE MAYO 665
ARTICULOS DEPORTIVOS CINTURONES GUANTES BILLETERAS ETC.
TODAVIA MANTENEMOS PRECIOS ANTIGUOS

Buena Lectura
Para fin de semana y vacaciones
Siempre novedades Chilenas y extranjeros en
LIBRERIA CULTURA
HUERFANOS 1179
Entre Morandé y Bandera

HOY DIA
LUNES
DIA DE USAR
DOLLY PEN

SERVICIO NACIONAL DE SALUD
CENTRAL DE ABASTECIMIENTO
PROPUESTA PUBLICA N.o 1/65 EN PLAZA
MESAS DE OPERACIONES
PARA EL DIA 28 DE ENERO DE 1965.
A LAS 16 HORAS.
Bases y Antecedentes solicitarlos en Avenida Matta 644 — Entrepiso — Sección Adquisiciones: de lunes a viernes de 13 a 17.30 horas, y sábado de 9 a 12 horas.
EL JEFE

RAMONA — POR LINO PALACIO

AHORRE EN ASOCIACIONES DE AHORRO Y PRESTAMO

EXPERIMENTOS CIENTIFICOS

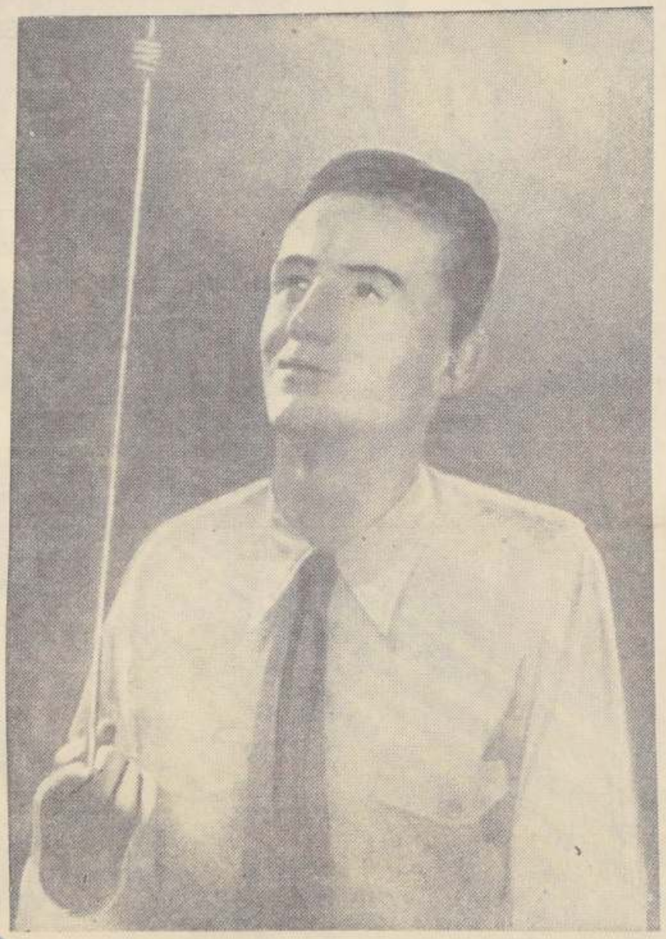

Un problema de equilibrio

Si enrolláis cierta cantidad de alambre en el extremo de una varilla de cortina, ¿será más fácil sostener la varilla en equilibrio verticalmente en la punta del dedo cuando el extremo cargado está arriba o abajo? Lo primero que se ocurre es decir: "cuando esté abajo". Es un error. La base de la varilla es tan pequeña y el dedo tan inseguro, que la varilla tenderá a caer tanto si el centro de gravedad está alto como bajo. Pero si está alto, el movimiento de caída de la varilla es más lento, y da más tiempo para atajarlo con los movimientos de la mano.

CLINICA BOSTON
SERVICIO MEDICO DOMICILIARIO DE URGENCIA
Atención permanente día y noche
ALAMEDA 1616 - FONO 81921

PRECIO JUSTO
HORA EXACTA
RELOJ SUIZO CHEVRON
Pie E° 10 SALDO 10 MESES
JOYAS - ANILLOS
RELOJERIA Gabor
ESTADO 48 — ESTADO 91

SERVICIO NACIONAL DE SALUD
CENTRAL DE ABASTECIMIENTO
PROPUESTA PUBLICA N.o I-1/65 DE IMPORTACION
MATERIAL DE CURACION
(114 Item)
PARA EL DIA 3 DE FEBRERO DE 1965.
A LAS 16 HORAS.
Bases y Antecedentes solicitarlos en Avenida Matta 644 — Entrepiso — Sección Adquisiciones: de lunes a viernes de 13 a 17.30 horas, y sábado de 9 a 12 horas.
EL JEFE

COMPAÑIA MOLINOS Y FIDEOS "CAROZZI"
NECESITA CONTRATAR OBREROS
para su establecimiento de Nos, San Bernardo (Camino Longitudinal Sur, altura Km. 22).
Los interesados, que sepan leer y escribir, con más de 20 años de edad y menos de 35, domiciliados de preferencia en San Bernardo, Nos y alrededores, deben presentarse en el mismo establecimiento, entre los días 13 y 16 de enero, ambos inclusive, entre 9 y 11 o 15 y 17 horas, con su carnet de identidad.
En especial, necesitamos un mecánico-gasfiter, un electricista y un operador que sepa guiar vehículos motorizados. Con posterioridad, procederá a una selección.

MODAS

MODAS Sanny
TRAJES PARA NOVIAS
VESTIDOS PARA MADRINAS Y FIESTAS
Av. Matta 1151
Fono 74427

Hilandería CHUAQUI
OPORTUNIDAD DE HOY
CUADROS DE LANA E° 25 KILO
EN SUS 3 DIRECCIONES
LOS TRES ANTONIOS 77, ÑUÑOA
SAN ALFONSO 33
SAN ANTONIO 226, LOCALES 5.7

EL MISMO PRECIO 1962-1963 Y TAMBIEN AHORA 1964
VESTIDOS CAMISEROS AMERICANOS E° 9.90
Julin Serra
DIAG. CERVANTES 684
SAN ANTONIO 359

DEPOSITO "LANABEL"
Ventas por kilo
Madejón a E° 0,80
SANTO DOMINGO 971

PLASTICOS

CUEROS SOPORTADOS
HULES PARA MESAS
PLASTICOS EN GENERAL
SURTIDO COMPLETO
PUENTE 565
FONO 60310

OPTICA

OPTICA Focus
ANTEOJOS DE SOL
DESPACHO DE RECETAS
REPARACIONES
AHUMADA 254 - LOCAL 12
Frente al Bco de Chile
INDEPENDENCIA 771
RANCAGUA

ANTEOJOS
RODOLFO HAMMERSLEY
AGUSTINAS 1090 ESQ. BANDERA
TEL: 88075 - CASILLA 3898

VARIOS

AHORA PARRILLADAS EN ESTABLECIMIENTOS MERVILLES
Rondizzoni 2084 - fono 93983

Casa LEPE
LA MAS SURTIDA EN CHILE EN REPUESTOS DE GOMA PARA VEHICULOS DE TODAS LAS MARCAS
Alameda 2283

GUITARRAS
ELECTRICAS
AMPLIFICADORES
FABRICA
CUERDAS - ESTUCHES
FUNDAS - ARMONICAS
ACORDEONES - BATERIAS DE ORQUESTAS
CASTAÑUELAS
FONO 84833
CASA CALVETTY
SN. DIEGO 611

EN VALPARAISO

SERVICIO Autorizado
Repuestos Legítimos
NSU
MORRIS 577
Teléfono 56807
O. MUÑOZ V.
Valparaíso

SERVICIO Autorizado
FIAT
COLON 3129
Teléfono 3718
Valparaíso

CONCESIONARIO Autorizado
FIAT
E. GAMBARO C.
Traslaviña 141
Teléfono N° 81508
Viña del Mar

VOLVO
Valparaíso
P. Montt 2157
Teléfono N.o 3272
Viña del Mar
3 Norte 449
Teléfono 883439
R. CHAMY Y CIA.

Servicio Oficial
RENAULT
DEFORMES 2902
Teléfono 7102
Fco. González L.
Valparaíso

SERVICIO Autorizado
SIMCA
Chacabuco 2061
Teléfono 7578
J. Bertrand F.
Valparaíso

TONY RANDALL Y ROCK HUDSON
tratan de conquistar en el Astor a D. Day

El Astor, con su refrigeración perfecta en estos días de salvaje calor y con el estreno Universal para todo espectador. "NO ME MANDEN FLORES", comedia inigualable, con Rock Hudson, Doris Day y Tony Randall. Un espectáculo para reír y que no se olvida.

¡NIÑOS! Próximo a llegar a su ciudad. Siempre luciendo en alto el airoso penacho blanco de su pureza y alegría sin par... Directamente del Teatro "Caupolicán" de Santiago a su ciudad.

Nuevo Circo "Las Aguilas Humanas" 1965

Chicos y grandes, todos reirán con "LOS BEATLES", de Zapallar, los nuevos trapecistas voladores suicidas mexicanos; "LOS CUATRO HNOS. GOMEZ SANCHEZ"; Capitán Inglés Norman Scott y su grupo de DIEZ LEONES AFRICANOS, TODOS JUNTOS EN EL REDONDEL DE HIERRO; el Indio Sioux Red Arrow, PLUMA ROJA. Miss Sandra Hope y su conjunto de 20 palomas amaestradas en libertad, THE GRAN TEDDY, juvenil estrella estadounidense y LOS CUATRO HNOS. VIDELAS, notables gimnastas españoles 1965.

Indio sioux RED ARROW-PLUMA ROJA, suscita enorme interés entre los niños sureños.

¡ATENCION

EN MULCHEN: Hoy lunes 11 de enero de 1965: única función noche Mulchén.

EN COLLIPULLI: Mañana, martes 12 de enero: única función en Collipulli.

EN ANGOL: El Miércoles 13 de Enero 1965, noche debut angolino; Jueves 14 vermut y noche despedidas Angol.

EN LOS SAUCES: El Viernes 15 de Enero 1965: única noche en Los Sauces.

EN TRAIGUEN: El Sábado 16 de Enero 1965: noche debut Traiguén; Domingo 17: matiné, vermut y noche, despedidas Traiguén.

EN VICTORIA: El Lunes 18 de enero 1965: única función noche en Victoria.

EN CURACAUTIN: El martes 19 de enero 1965, noche debut. Miércoles 20 vermut y noche despedidas Curacautín.

EN LAUTARO: El jueves 21 única noche lautarina.

EN NUEVA IMPERIAL: El viernes 22 enero, única noche Nueva Imperial.

EN CARAHUE: El sábado 23 de enero noche debut; domingo 24 vermut y noche despedidas Carahue.

EN PITRUFQUEN: El lunes 25 de enero única noche Pitrufquén.

EN VILLARRICA: El martes 26 de enero noche debut. Miércoles 27, vermut y noche despedidas Villarrica.

EN LONCOCHE: El jueves 28 de enero única noche Loncoche.

EN LANCO: El viernes 29 enero única noche en Lanco.

EN PANGUIPULLI: El sábado 30 de enero debut noche; domingo 31 vermut y noche despedidas Panguipulli.

EL CIRCO MOTORIZADO N.o 1 DE CHILE —mensajero oficial del Teatro Caupolicán de Santiago— a continuación de Panguipulli, actuará en SAN JOSE MARIQUINA, LA UNION, RIO BUENO, RIO NEGRO, PURRANQUE, FRUTILLAR, PUERTO MONTT, PUERTO VARAS, OSORNO, VALDIVIA, LOS LAGOS, TEMUCO, etc.

SECRETEO ARTISTICO

por MARCO AURELIO

—UN EX EMBAJADOR es ahora "best-seller" de la discomanía latinoamericana. Se trata del gordito Jaime Egaña Baraona, ex representante diplomático de Chile en Paraguay. Egaña regresó a Chile con varios temas de corte paraguayo, los que tienen letra suya y música de Nenaco Norton, conocido musicólogo de Asunción. Y copiando el título "hit" de Chito Faró, le puso a una de sus canciones, "Si vas para Asunción". Se grabó el disco y es grito y plata en Paraguay. Otro tema que pegará hasta entre nosotros, es "La mujer guaraní".

—KIKA está en un dilema. O acepta cantar en el Festival de la Canción de Viña del Mar, o simplemente sigue adelante con sus planes de integrar la Compañía de Lucho Córdova, que se presentará en el Municipal de ese balneario, con "En tiempos de don Arturo", y "El patio de Los Naranjos".

KIKA

—SUSANA BOUQUET parte el miércoles a Viña del Mar. También se presentará en el Municipal, de la perla del Pacífico, con la comedia policial que pone los pelos de punta, y que se llama "Luz de Gaz". Viaja todo el elenco, hasta el doctor Norero.

—ANA MARIA TOLEDO, la "Viborita", ha tomado un descanso obligado, a raíz de sufrir una pequeña fractura en el pie izquierdo. El programa en Radio Cervantes lo han estado sacando adelante estos días, la viborita chica, Julita Navarro, y el animador Héctor Fuentes, gran amigo y mejor compañero.

CHANDU no lo pensó dos veces. Ya tiene todo listo para abrir su "Casa de la Verdad", en la cual contará a los clientes lo que desea saber de sus vidas, de su futuro, y de su porvenir. Chandú, artista de la magia y el suspenso, utilizará su bolita de cristal para este otro oficio.

—SERGIO FEITO anda indignado por un error involuntario, que se les ha escapado a los organizadores de un Festival artístico, quienes, al anunciar a Los Flamingos, han puesto una foto de los antiguos Flamingos; foto en la que aparecen Armando Navarrete y Eduardo Casas, los que ya están en tienda aparte. Navarrete con Feito y Calderón, forman el trío "Los 3 Diferentes". Eduardo casas está dedicado a "solista" en la televisión.

—LOS CUATRO FLAMINGOS ahora son otros totalmente diferentes. Ernesto Vera (dueño de la marca comercial), Baldomero Cabezón, Juan Patiño y Raúl Vilches, forman los Flamingos 1965.

—LOS ESTOS Flamingos también se ganan otros pocos pesos vendiendo alfombras. Un conocido comerciante de la capital los vio actuar y los contrató... pero como vendedores. De día visitan clientes para las alfombras, de noche entretienen a esos clientes en algún local nocturno.

—LOS PLAYEROS volverían a Buenos Aires a servir de "Partenaires" del chileno Rosamel Araya. Tuvieron sus discusiones por pesos, por el chiquillo Rosamel les escribirá pidiendo otra vez el concurso de estos buenos cantantes, que ahora están actuando en Radio Portales, secundando a Ramón Aguilera.

—SILVIA PIÑEIRO tiene listo un gran estreno para este año. Se trata de la obra que escribió Arthur Miller sobre la vida de su ex mujer, la que fuera codiciada, exuberante, y que se estaba transformando en una gran actriz: Marilyn Monroe. La obra se titula "Después de la Caída".

EL SEÑOR X. B. 17 — POR MONO

BETONERAS

Entrega inmediata. Cercha y mesas, vibradoras, moldes de calzada y soleras para placas y postes y bardas, plumas y huinches; carros materialeros. Todas reparaciones en betoneras de todas las marcas.

MAESTRANZA "LECHUGA HNOS."
CURIÑANCA 788 — PARADERO 7
GRAN AVENIDA — SANTIAGO

Fono 54998 — Casilla 78 — San Miguel — Santiago

LA PROVEEDORA

SUCESION SALOMON L. MILMAN

Liquida por término de Giro

GRANDES DESCUENTOS. Fierro Redondo, Fundido, Planchas CAP, Zizarreño Volcanita, Chapas Factomet, Cañerías, Fittings, Clavos, etc.

San Diego 2230 (Se vende la propiedad)

Caja de Accidentes del Trabajo

PROPUESTAS PUBLICAS

La Caja de Accidentes del Trabajo llama a Propuestas Públicas para la adquisición de

Medicamentos y Material Médico

LAS PROPUESTAS SE ABRIRAN EL DIA 21 DE ENERO DE 1965.

Las bases y pormenores se encuentran a disposición de los interesados en la Sección Adquisiciones, Compañía N.o 1288, 2.o piso, de 9 a 17 horas.

VICEPRESIDENTE EJECUTIVO

METRO-PLAZA — Para mayores y menores
3.— 7.— y 10 P.M. — DESDE LAS 10. A. M.
CALIFORNIA — 3.45, 7.10 y 10.15 P.M.
HOY 2.ª SEMANA
La Inconquistable MOLLY BROWN
con DEBBIE REYNOLDS, HARVE PRESNELL
Metro Goldwyn Mayer — TECHNICOLOR

Restaurant NATURISTA
FUENTE DE ETERNA JUVENTUD

"NATURISTA" brinda a su distinguida clientela en estos días de intensos calores, aire acondicionado y fresco en todas sus secciones.

Saboree los exquisitos jugos concentrados de frutas naturales, con todos sus elementos vitamínicos.

JUGOS DE NARANJAS Y CHIRIMOYAS. Unico establecimiento en Santiago que ofrece en forma permanente durante todo el año estos jugos. Las primeras ensaladas de tomates, espárragos, champiñones, etc.

Todo fresco, de temporada. "NATURISMO" es fuente de juventud eterna.

"Naturista"
Ahumada
N.o 149

GUIA DEL ESPECTADOR

TEATROS

PETIT REX, Huérfanos 735 (31144) — 19 horas: La invitación al castillo.

REVISTAS

COUSINO, San Ignacio 1349 (50657). — 19.30 y 22.30 horas: Cía. de Revistas "Humoresque".

FICARESQUE, Recoleta 348 (372608). — 19.30 y 23 horas: Cía. de Revistas Strip-Tease.

CINES

ASTOR, Estado 357 (392119). — 15, 19 y 22 horas: No me manden flores. Y Not. EE. UU. Comedia. Color. May. y Menores.

BANDERA, Bandera 78 (49111). — 14, 16, 19 y 22 horas: Cosecha Amarga. Inglesa. Drama. May. 21 años.

CALIFORNIA, Irarrázaval 1584-49806). — 15.45, 19.10 y 22.15 horas: La Inconquistable Molly Brwon. Not. y Agregados. May. y Menores.

CENTRAL, Huérfanos 930 (33555). — 15.15, 19 y 22 horas: El regreso del agente 007. EE. UU. Acción. Suspenso. Mayores 18 años.

CINE ESPAÑA.— 14, 16.15, 19 y 22 horas: Canción de juventud. Española. Comedia. Musical. Mayores y menores.

DANTE, J. J. Washington 26 (494359). — 19.15 y 22.15 horas: La cigarra no es un bicho. Not. y Agregados. May. 21 años.

DUCAL, Agustinas 777 (35375). — 14, 16.15, 18.45 y 22 horas: Festival de Greta Garbo: María Walewska. Noticiario. Mayores de 18 años.

EGAÑA, Los Guindos 3368 (471026). — 18 y 21.30 horas: Lancha torpedera PT-109. Fiel hasta morir. Menores.

EL GOLF, Apoquindo 614 (480048). — 15 y 22.15 horas: El callejón del hampa. Inglesa. Policial. Mayores 21 años.

GRAN PALACE, Huérfanos 1178 (86682). — 15.15, 19 y 22 horas: La cigarra no es un bicho. Not. y Agregados. Mayores 21 años.

HUERFANOS, Huérfanos 930 (33555). — 15, 18.45 y 21.45 horas: El regreso del agente 007. EE. UU., acción, suspenso. Mayores de 18 años.

IMPERIO, Estado 335 (397960). — 14, 16.30, 19.15 y 22.15 horas: La señora y sus maridos. EE. UU. Comedia. Mayores 18 años.

KING, Huérfanos 840 (32838). — 15.15, 19 y 22 horas. — Extrangulador de mujeres. EE. UU. Policial. Mayores de 21 años.

LAS CONDES, Noruega NO 6316 484067). — 19.15 y 22.15 horas: El pirata seductor. Not. y agregados. EE. UU. comedia. Mayores de 21 años.

LAS LILAS, J. de Dios Vial 1299 (43116). — 18.45 y 22 hrs.: Amor de víbora. EE. UU. Suspenso. Mayores de 18 años.

LIDO, Huérfanos 630 (34366). — 11.30, 16, 19 y 22 horas: El padrecito. Mexicana. Cantinflas. Menores.

LO CASTILLO, Vitacura 2264. — (481981). — 15, 16.45 y 22.15 horas: La casa de té de la luna de agosto. EE. UU. Menores.

METRO, Bandera 137 (83361). — 15, 19 y 22 horas: La Inconquistable Molly Brown. Mayores y menores.

ORIENTE, Pedro de Valdivia 099 (41346). — 18 y 21.45 horas: Laberinto trágico. El fantasma de la ópera. Mayores de 18 años.

PACIFICO, Huérfanos 1147 (62921) 14, 16, 19 y 22 horas: La antesala del infierno. Mayores de 18 años.

PEDRO DE VALDIVIA, Pedro de Valdivia 1713 (43948). — 18 y 21.30 horas: Pregúnale a ella. Eramos tan felices. Mayores de 14 años.

REX, Huérfanos 735 (31143-31144) — 15, 19 y 22 horas: Zulu. Mayores de 14 años.

SANTA LUCIA, Avda. B. O'Higgins 615 (34718). — 15, 18.45 y 22.15 horas: El maravilloso mundo de los hermanos Grimm.

WINDSOR, Moneda 1035 (80767) — 15, 18.45 y 22 horas: La visita. Noticiarios. EE. UU., suspenso. Mayores de 21 años.

ROTATIVOS

ALAMEDA, Avda. B. O'Higgins 2987 (91254). — Rotativo desde las 13 horas.— La Bandera. Alarma a bordo del Valient. El médico de Stalingrado.

A. ALESSANDRI, Avda. B. O'Higgins 2879 (96848). — Rotativo desde las 11 horas: La señora y sus maridos. EE. UU., cómica. Mayores de 18 años.

AMERICA, Subte 290 (52443). — Rotativo desde las 14 horas: Ratas del desierto. Cinco dedos. El poder y la gloria.

ALCAZAR, Brasil 373 (40122). — Rotativo desde las 13 horas: Johnny Cool (Mensajero de venganza). El castillo del ogro. Una niña llamada Tamiko.

ANDES, Irarrázaval 435 (43811). — Rotativo desde las 13 horas: Traición en el alto mando. Salvajes inocentes. La taberna de las ilusiones.

AVENIDA MATTA, Av. Matta 618 (51455). — Rot. desde las 14 horas: Hombre de verdad. La vida en broma. Carga preciosa. Corazón de artista.

ALHUE (Población Dávila). — Rot. desde las 14 horas: El germen de las bestias. Cartero en apuros. Cuando hierve la sangre.

BAQUEDANO, Plaza Italia 073 (31787). — Rotativo desde las 11 horas: El aventurero del Pacífico. Siete días de mayo.

BLANCO ENCALADA, Blanco Encalada 2020 (91787). — Rot. desde las 14 horas: Hombre de verdad. Pasaje sangriento. Por amor o por dinero.

CAPRI, Monjitas 825 (392414). — Rotativo desde las 14 horas: La conquista del oeste. El tesoro del ahorcado.

CARRERA, Av. B. O'Higgins 2151 (86655). — Rotativo desde las 14 horas: El amante de las viudas. El museo de horror. Ratas de América.

CERVANTES, Matías Cousiño 134 (381804). — Rotativo desde las 11 horas: La pantera Rosa. EE. UU., comedia, mayores de 18 años.

CINELANDIA, Puente 540 (67532). — Rotativo desde las 13 horas: La Bandera. Alarma a bordo del Valient. El médico de Stalingrado.

CLAY, Agustinas 1022 (66687). — California. Not. EE. UU. Acción. Colores. Menores.

COLON, San Pablo 3001 (90577). — Rotativo desde las 14 horas: El castigo de Frankenstein. A toda máquina. Al son de la marimba.

CONTINENTAL, Plaza Bulnes 41 (60735). — Rotativo desde las 14 horas: El Padrecito, mexicana, cómica, menores.

CHILE, Recoleta 2104 (372566). — Rotativo desde las 14 horas: Hogueras de odio. Sin novedad en el frente. Qué me importa el dinero.

EL SALTO, El Salto 3130 (373334). — Rotativo desde las 14 horas: Johnny Cool (Mensajero de venganza). Los encapuchados del infierno. Avance a la retaguardia.

ESMERALDA, San Diego N.o 1035 (64303). — Rotativo desde las 14 horas: Abbott y Costello salvan al hombre invisible. La soga. Como fiera acorralada.

FLORIDA, Estado 226 (34289). — Rotativo desde las 11 horas: Primer festival de cortos. Llegaron los Beatles. Mayores y menores.

GRAN AVENIDA, Gran Avenida 4830 (52163). — Rotativo desde las 14 horas: Escuela de músicos. Los tres huastecos. El balcón de la luna. Noticiarios.

HOLLYWOOD, Irarrázaval 2900 (47389). — Rotativo desde las 14 horas: Su consigna era el valor. El pequeño salvaje. Cinco minutos en el paraíso. La vida comienza mañana.

HUAILEN, Huérfanos 979 (31603). — Rotativo desde las 11 horas: El profesor chiflado. EE. UU., comedia, cómica. Mayores y menores.

IDEAL CINEMA, Mapocho 4117 (731384). — Rotativo desde las 14 horas: La comezón del séptimo año. Sangre y arena. Su mejor enemigo.

IMPERIAL, San Diego 1344 (31112). — Rotativo desde las 14 horas: El tesoro del rey Salomón. Almas en tinieblas. El palacio embrujado.

SANTIAGO, Rotativo desde las 13.15 horas: Zulu. Mayores de 14 años.

VICTORIA, rotativo desde las 13.15 horas: Zulu. Mayores de 14 años.

ITALIA, Bilbao 473 (41883). — Rotativo desde las 14.30 horas: Alma de roca. Sobras en su vida. Dibujos animados.

LAUTARO, Carmen Mena 662. — Rotativo desde las 14 horas: Su último cartucho. La joven mancornadora. El tesoro del Rey Salomón.

LIBERTAD, Vivaceta 1564 (361627) — Rotativo desde las 14 horas: Estrella de fuego. El gran riesgo. El paredón. El siete copas.

LIRA, Pintor Ciccarelli N.o 295 (52181). — Rotativo desde las 14 horas: La lista de Adrián Messenger. Los dioses vencidos. El infierno es para los héroes.

LO FRANCO, Carrascal N.o 4604 (93705). — Rotativo desde las 14 horas: acaciones en Acapulco. Pánico mudo. El americano feo.

MADRID, Chacabuco 32-C (93657) — Rotativo desde las 13 horas: Un hombre fenómeno. Cinco dedos. Ratas del desierto.

MAIPO, San Pablo 4251 (95050). — Rotativo desde las 14 horas. El tren de las 3.10 a Yuma. El Dr. insólito. El caso del verdugo Eichmann.

MARCONI, Manuel Montt 032 (42867). — Rotativo desde las 14 horas: Almas perversas. La reina del bikini. Corte marcial.

MAYO, Monjitas 879 (391201). — Rotativo desde las 11 horas: La fuga de los caballos blancos. EE. UU. Acción. Menores.

MINERVA, San Pablo 3230 (91464) — Rotativo desde las 13 horas: Los dioses vencidos. El espía. Un pie en el infierno.

MISTRAL, San Diego 279 (63994). — Rotativo desde las 13 horas: Fuga en cadenas. El gigante de la Metrópolis. Scaramouche. Tormenta en el Pacífico.

MODERNO, Gran Avenida 4544 (253 La Cisterna). — Rotativo desde las 14 horas: El gatopardo. Fiebre de sangre. La marca secreta de D'Artagnán.

MONACO, Arturo Prat N.o 713 (383545). — Rotativo desde las 13 horas: Los valientes no se rinden. Un hombre fenómeno. Ratas del desierto.

MONUMENTAL, Av. B. O'Higgins 3943 (91555). — Rotativo desde las 14 horas: El palacio embrujado. El indomable. El capitán Huracán.

NACIONAL, Independencia 801 (376594). — Rot. desde las 13 horas: La patrulla de Bataan. Los Vikingos. Los valientes no se rinden.

NAVIA, Rotativo desde las 14 horas: Los dioses vencidos. La gran Olimpiada. Espía por mandato.

NILO, Monjitas 879 (392078). — Rotativo de 11 horas: Los Beatles. Inglesa. Musical. Mayores y menores.

NORMANDIE, Av. B. O'Higgins 136 (392749). — Rot. desde las 14 horas: La otra mentira. Ronda de pasiones. Mayores 18 años.

NOVEDADES, Cueto 257 (94594). — Rotativo desde las 15 horas: Las mujeres siembran el viento. El abogado del diablo. Juzgado por el mundo.

O'HIGGINS, San Pablo N.o 2285 (86929). — Rotativo desde las 14 horas: El caso del verdugo Eichmann. El Dr. insólito. El tren de las 3.10 a Yuma.

PALACE OVALLE, Iquique 6698. — Rotativo desde las 14 horas: El gatopardo. Vuelo a Tanger. El placer de su compañía.

PALMILLA, Pedro Fontova 5091. — Rotativo desde las 14 horas: Los encapuchados del infierno. Gitana tenías que ser. El tesoro de Tin Tán.

PORTUGAL, Diez de Julio 253 (34816). — Rotativo desde las 14 horas. Abbott y Costello salvan al hombre invisible. La soga. Como fiera acorralada.

PRAT, San Diego 2117 (50754). — Rot. desde las 13 horas: El palacio embrujado. Los mongoles. La furia de los Vikingos.

REAL, Compañía 1040 (65555). — Rotativo desde las 11 horas: "El Padrecito". Noticiario y agregados. Mexicana. Cantinflas. Menores.

RECOLETA, Recoleta 597 (373133) — Rotativo desde las 14 horas: La flecha y el leopardo. Pánico bajo el mar. El capitán huracán.

REPUBLICA, República N.o 239 (93613). — Rotativo desde las 13 horas: Viaje al séptimo planeta. Los Vikings. La patrulla de Bataan.

RIO, Monjitas 743 (33556). — Rot. desde las 11 horas: El burócrata González. Canción de juventud.

RITZ, San Antonio 50 (390613). — Rotativo desde las 11 horas: La esclava del amor. Una noche en la playa. Mayores de 21 años.

RIVIERA, Diagonal Cervantes 802 (36093). — Rotativo desde las 13 horas: Secreto de casada. El indomable.

ROMA, San Diego 236 (67258). — Rotativo desde las 14 horas: El amante de las viudas. Ratas de América. El museo del horror.

ROXY, Huérfanos 1055 (80809). — Rotativo desde las 11 horas: "Tesoro de Casa Grande. EE. UU. Acción. Mayores 18 años.

SAN ANTONIO, San Antonio 258 (33605). — Rotativo desde las 11 horas: El bígamo. Noticiarios UPA y Universal.

SAN DIEGO, San Diego 612 (81083). — Rotativo desde las 14 horas: El aventurero del Pacífico. Siete días de mayo.

SAN MARTIN, Avenida B. O'Higgins 776 (35397). — Rotativo desde las 11 horas: Canción de juventud. El burócrata González.

SAN MIGUEL, Euclides N.o 1362 (512821). — Cerrado por reparaciones.

SANTA FE, San Diego 1950 (55103). — Rotativo desde las 14 horas: El indio heróico. Viva Villa, grito de muerte. Damón y Pitias.

SANTA ROSA, Santa Rosa 3890 (50951). — Rotativo desde las 14 horas: Santos contra el rey del crimen. A toda máquina. El infierno es para los héroes.

SANTIAGO, Merced 829 (32688). — Rotativo desde las 13.15 horas: Vivir en sueños, menores.

SAO PAULO, Merced 773 (397946). — Rotativo desde las 11 horas: y después vermouth y noche: Extrangulador de mujeres. EE. UU. Policial. Mayores de 21 años.

SEPTIEMBRE, San Dionisio 2568 (94321). — Rotativo desde las 14 horas: El tren de las 3.10 a Yuma. El Dr. insólito. El caso del verdugo Eichmann.

SUR, San Diego (61524). — Rot. desde las 13 horas: Ivanhoe. La heroica patrulla. Dos ojos, doce manos.

TIVOLI, Huérfanos 757 (30611). — Rotativo desde las 11 horas: Amor en las Vegas. Fuego el invencible. Noticiario y Agregados. Mayores y Menores.

TOESCA, Huérfanos 1313 (63289). —Rotativo desde las 11 horas: El León. Proa al infierno.

VALENCIA, Independencia 2199 (370268). — Rotativo desde las 14 horas: La flecha y el leopardo. Pánico bajo el mar. El capitán huracán.

VERDI, Pedro de Valdivia 5273 (495704). — Rotativo desde las 14 horas: La furia de los Vikings. Los mongoles. Los tres huastecos.

VICTORIA, Huérfanos 827 (30021). —Rot. desde las 13.15 horas: 55 días en Pekín. Menores.

YORK, Ahumada 166 (66687). — Dos seductores. Not. EE. UU. Mayores de 21 años.

CINES COMUNALES

AVENIDA (Buin)— Rotativo desde las 15 horas: Un día con 20 noches. La casa embrujada. Noticiarios.

MUNICIPAL (San Bernardo). — Rot. desde las 14 horas: Toque algo profesor. La pandilla y su perro.

NACIONAL (Puente Alto). — Rot. desde las 14 horas: Ulises. Viva Zapata. Soy gallo dondequiera.

PLAZA (Puente Alto).— Rotativo desde las 16 horas: La muerte camina a mi lado. La guerra es un infierno.

PLAZA (Talagante). — Rotativo desde las 17 horas: El museo del horror. La aventurera. Vamos a la feria.

4) Automóviles, garajes

GRAN OCASION VENDO LIEBRE sin recorrido, especial colegio o comerciante. Buen estado. Facilidades. Veria Garage Lastra 991.
A Z 4|10

VENDO AUTO FORD 1935, 4 PUERTAS. Motor y Caja de 85, motor recién ajustado. Llamar al fono 376370.

8) Arriendos Ofrecidos

A MATRIMONIO O PERSONA sola, se arrienda pieza grande con baño y cocina. Tratar: Coquimbo N.o 920 al fondo.
Z. 18|8.

9) Compraventas varias.

SE VENDE CAMARA FOTOGRAFICA amplia, 30x40, para fotograbado. Veria en Mapocho 1438.
Z. 9|

VENDO GALPON, TRATAR EN Cuatro Norte 872, Población Juan Antonio Ríos N.o 1.
Z. 12|9.

10) Construcción y sus materiales

ESTUCOS, AZULEJOS, YESO, PINTURA, cierros de pandereta y carpintería. Sergio Alvarez. Fono 86966.
Z. 11|10.

CORTINAS METALICAS "Jacormet". Presupuestos, reparaciones, atención domicilio y provincias. Sn. Diego 1671 Fono 61096
A. 14|10

14) Estatutos y legales

HABIENDOSE EXTRAVIADO cheque N.o 324582, por la suma de E° 99,91, girado por la Universidad de Chile, de su cuenta 77548 con fecha diciembre de 1964, a favor de Juan Ibáñez Elguete, queda nulo y sin valor por haberse dado el aviso correspondiente.
Z. 11|14.

TERCER JUZGADO CIVIL.— CITA se parientes don Humberto Reyes Moya, audiencia catorce presente, diez horas, objeto deliberar, en autos N° 62-65 Ramírez con Reyes. — Secretario.
A 9, 11, 12|14

GRATIS

PIDA ESTE LIBRO

ESTUDIE Y OBTENGA SU DIPLOMA

ESCUELAS LATINO AMERICANAS

ESTADO 337 - 5º PISO - OF. 519 - CLASIFICADOR 862 - SANTIAGO

CORTE Y ENVIE ESTE CUPON

¡ESTUDIE!

ESTUDIE UN CURSO QUE LE PERMITIRA GANAR MAS $.$.$. OBTENGA SU DIPLOMA. HOY MISMO REMITA SU NOMBRE Y DIRECCION Y RECIBIRA GRATIS EL LIBRO GUIA DE ENSEÑANZA DE 68 PAGINAS CON LOS PROGRAMAS DE LOS CURSOS QUE ENSEÑAMOS POR CORREO

Escuelas Latino Americanas
(ENSEÑANZA POR CORREO)
Estado 337 5° Piso, Of. 519, Clasificador 862 Stgo.
Sírvase enviarme GRATIS el libro "GUIA DE ENSEÑANZA"

NOMBRE ....
DOMICILIO ....
CIUDAD ....
CURSO QUE ME INTERESA ....

14) Estatutos y legales.

QUEDA NULO POR HABERSE EXTRAVIADO cheque N.o 3.224.194, por 200 escudos, del Banco Osorno y La Unión, sucursal central, habiéndose dado aviso.
A. 11|14.

HABIENDOSE EXTRAVIADO CHEQUE N.o 4641192, Banco del Estado, Huérfanos, queda nulo por aviso correspondiente.
A. 12|14.

POR HABER SIDO SUSTRAIDOS cheques Serie DR-232 al 250 del Bco. Chile Suc. Bandera, quedan nulos por haberse dado el aviso correspondiente.
A. 12|14.

POR HABER SIDO EXTRAVIADO cheque N° 08112338 Cuenta Corriente N° 737—A del Banco del Estado, Sucursal Las Condes, queda nulo y sin valor por el presente aviso.
A. 12|14

HABIENDOSE EXTRAVIADO EL cheque N° 1157 de la cuenta N° 48716 del Banco del Estado queda nulo por aviso correspondiente.
A. 12|14

QUEDAN NULOS CHEQUES N.os 389303, 389304, Serie AA., Banco Italiano, por haberse avisado.
A. 10|14

QUINTO JUZGADO CIVIL, CONCEDIÓ posesión efectiva herencia Sylvia Graciela del Carmen Sánchez a Claudio Alberto, Patricio Eduardo, Carlos Humberto y Luis Iván Fuentes Sánchez. Inventario solemne practicaré 13 actual, 10 horas.— Secretario.
A 9, 11, 12|14

QUIEBRA INES WALKER DE Hornig.— Segundo Juzgado Civil de Mayor Cuantía, por resolución fecha 13 de noviembre de 1964 se declaró la quiebra de doña Inés Walker de Hornig, comerciante, domiciliada en Moneda 720, local 35. Las personas que tengan papeles o bienes pertenecientes a la fallida deben entregarlos dentro de tercero día al Síndico de Quiebras, bajo pena de ser tenidos por encubridores o cómplices de la quiebra. Adviértese al público que no debe hacer pagos ni entregas de mercaderías a la fallida bajo pena de nulidad de las mismas. Los acreedores residentes en el territorio de la República deben verificar sus créditos y preferencias dentro de 30 días bajo apercibimiento legal. Las notificaciones legales se efectuarán en el diario "La Nación".

CUARTO JUZGADO CIVIL DE Mayor Cuantía, Santiago, cita parientes de Eduardo José y Francisco del Carmen Astori Donoso, a la audiencia del 14 de enero actual, a las 10.30 horas, fin nombrar tutor.
Z. 9, 11, 12|14

JUZGADO DE SAN BERNARDO concedió posesión efectiva herencia Juan Manuel Solar Millán a Rosa y Elvira Solar Millán. Se ordenó protocolización inventario.
A 12|14

QUINTO JUZGADO CIVIL.— 13 ACTUAL 10 horas, practicaré ampliación inventario solemne bienes herencia Mair Aruesta Levy.— Secretario.
A 9, 11, 12|14

QUIEBRA RAMON MADRIAZA Madriaza.— Primer Juzgado Civil de Mayor Cuantía, Santiago. Resolución 16 octubre 1964, declaró en quiebra a don Ramón Madriaza Madriaza, comerciante domiciliado en Salvador Gutiérrez 5195. Quienes tengan bienes o papeles pertenecientes fallido deben entregarlos, dentro tercero día, al Síndico, bajo pena ser considerados encubridores o cómplices de la quiebra. Adviértese público no debe pagar ni entregar mercaderías al fallido, bajo pena nulidad de los mismos. Acreedores residentes Chile deben verificar créditos y preferencias dentro 30 días, bajo apercibimiento legal. Notificaciones por avisos se harán en diario "La Nación".— Secretario.
C-6-7-8-9|11|14

JUZGADO LETRAS PUENTE ALTO, autos 5391, por resolución 5 enero 1965 concedióse posesión efectiva herencia testada de don Carlos Pozzi Pastore a herederos testamentarios Sergio y Adriana Cancino Pino. Practicaré inventario solemne 12 de enero 1965, 11 horas.— La Secretaria.
A. 11|14

RESOLUCION PRIMER JUZGADO Civil, cuatro enero 1965, concedió posesión efectiva herencia intestada de Carlos de la Rivera Sepúlveda, a hijos: María Virginia y Amalia Leontina de la Rivera Bahamondes, sin perjuicio derechos cónyuge sobreviviente Sara Rosa Bahamondes Maldonado.
A. 8, 9 y 11|14

RESOLUCION PRIMER JUZGADO Civil, veintiséis diciembre 1964, concedió posesión efectiva herencia intestada de María Angélica Ríos Masferrer, a hijos: María Angélica y Jorge Oscar Sariego Ríos, sin perjuicio derechos cónyuge sobreviviente Rubén Sariego Iribarren, con beneficio de inventario, que practicaré doce enero, diez horas en mi oficina, Bandera 342.— Secretario.
A. 8, 9 y 11|14

QUINTO JUZGADO CIVIL.— 13 actual, 10 horas, practicaré ampliación inventario solemne y tasación bienes sociedad conyugal Raúl Guillermo Toledo Carrasco y Julio Flora Angélica Martínez Peñaloza.— Secretario.
A. 8, 9 y 11|14

NOTIFICACION.— EN JUICIO DE partición de bienes de sucesión Rosa Ibarra Vega, que consta ... don Raúl Maturana Godoy, ordenóse notificar por avisos extractados, a Rosario, Fernando y Hugo Corrales Ibarra, Santiago, Santa Victoria 409; Susana Corrales Ibarra, Santiago, Exequiel Fernández 592; Jorge Corrales Ibarra, San Felipe, Prat 68; Gregorio Corrales Ibarra, Talca, 4 Norte 591; Elvira Corrales Ibarra y Enrique Rodríguez, Iquique, Zegers 476; Raúl Corrales Ibarra, Los Lagos, Lechería Alamos Ojeda; lo siguiente: Comunera Anita Yurasteck Glade solicitó en lo principal, se pusiera término a goce gratuito de los bienes comunes por todo comunero; en el primer otrosí, se citará a las partes a comparendo para nombrar administrador de cosas comunes, reglamentar administración pro-indiviso y tomar medidas de los cuatro números de artículo 654 del Código Procedimiento Civil; en el segundo otrosí, se tuviera por agregado y aprobado con citación, inventario de los bienes de la sucesión a partir; en el tercer otrosí, se fije plazo para que comuneros formulen peticiones sobre cuestiones que deben servir de base a la partición; en el cuarto otrosí, se determinen comparendos ordinarios y forma de notificar resoluciones del partidor y pide se haga por carta certificada; en el quinto otrosí, audiencia de peritos para tasar bienes comunes e informar si admiten cómoda división; en el sexto otrosí, citación a comparendo para designar perito que informe sobre puntos señalados en otrosí anterior, y en el séptimo otrosí, notificación por tres avisos extractados publicados en "Diario Ilustrado" y "La Nación", de resolución recaiga en estas peticiones. Tribunal resolvió: Santiago, 18 diciembre de 1964. A lo principal, traslado; al 1.o y 6.o otrosíes, vengan las partes a comparendo a la audiencia del día martes 12 de enero de 1965, a las 10 horas, en la oficina del árbitro; al 2.o otrosí, por agregado con citación; al tercer otrosí, como se pide, fijándose a los interesados un plazo de 15 días a contar de la última publicación ordenada en la providencia del otrosí séptimo de este escrito; al cuarto otrosí, se señalan los días miércoles segundo y cuarto de cada mes, a las 9.30 horas, en la oficina del árbitro, para celebrar comparendos ordinarios, debiendo comenzar dichos comparendos desde el mes de marzo de 1965, en cuanto a la forma de notificaciones solicitadas en este otrosí cuarto, no ha lugar visto lo señalado en el artículo 629 del Código Procedimiento Civil; al quinto otrosí, dése cuenta en los comparendos de autos; al séptimo otrosí como se pide, señalándose los diarios propuestos y por las veces solicitadas, extractándose las publicaciones por el señor actuario de este compromiso. Raúl Maturana. Actuario, Luis Manterola.
A. 8, 9, 11|14

QUINTO JUZGADO CIVIL CONCEDIÓ posesión efectiva herencia Víctor Osvaldo Berland León, a Jorge Osvaldo Berland Carvajal, sin perjuicio derechos cónyuge Cc... e... la Luisa Carvajal Madariaga.— Secretario.
A. 8, 9 y 11|14

QUINTO JUZGADO CIVIL CONCEDIÓ posesión efectiva herencia de don Enrique Pérez González, a sus hijos legítimos don Enrique Pérez Alvarez y doña Jovita Pérez Alvarez. Tramítase conforme ley 5.427.— Secretario.
Z. 8, 9 y 11|14

RESOLUCION PRIMER JUZGADO Civil, seis enero 1965, concedió posesión efectiva herencia intestada de Rosa Zulema Cuadra Opazo viuda de Soto, a hijas: Sara Graciela, Rosa Zulema y Adriana Luisa Soto Cuadra.
A. 8, 9 y 11|14

SANTIAGO, 13 NOVIEMBRE DE 1964.— Hoy se decretó lo que sigue: N.o 4.871. Vista la solicitud adjunta, informes acompañados y en virtud de lo dispuesto en el artículo 468 del Código de Comercio y en el artículo 123 letra f) del DFL. N.o 251, de 1931: Decretó: 1.o Se declara que la sociedad anónima extranjera denominada "Phoenix Assurance Company Limited", ha dado cumplimiento a la obligación de poner en conocimiento del Supremo Gobierno las reformas introducidas a los estatutos de la sociedad. El documento del que constan dichas reformas fue protocolizado bajo el N.o 639 ante el Notario de Santiago, don Gustavo Infante Lecaros, suplente del titular don Javier Echeverría Vial, el 10 de septiembre de 1964; 2.o Autorízase la publicación en extracto de la referida reforma, mediante un texto debidamente visado por la Superintendencia de Sociedades Anónimas. Dése cumplimiento a lo dispuesto por el artículo 47 del Decreto Reglamentario N.o 4705, de 1946. Tómese razón, comuníquese y publíquese.— Eduardo Frei M. — Sergio Molina S. — Lo que transcribo a Ud., para su conocimiento. Dios guarde a usted.— Extracto de la Reforma de Estatutos de la Compañía Extranjera de Seguros Denominada "Phoenix Assurance Company Limited".— Consta del documento protocolizado ante el Notario de Santiago, don Gustavo Infante Lecaros, suplente del titular, don Javier Echeverría Vial, el 10 de septiembre de 1964, que la Compañía Inglesa de Seguros denominada "Phoenix Assurance Company Limited", ha acordado las modificaciones estatutarias que, en extracto, enseguida se consignan: Las reformas tienen por objeto: 1) Facultar a los directores para disponer que se lleve a cabo una investigación actuarial del estado financiero del Fondo de Seguro de Vida, cada 3 años u otros períodos que ellos determinen, a condición de que éstos no excedan de cinco años. 2) Establecer que en los títulos de acciones deberá constar el número, la clase, los números de designación y la cantidad pagada sobre las mismas. 3) Alterar las formalidades de traspaso de acciones y de uso del Sello Social. Certifico que el extracto precedente ha sido aprobado por esta Superintendencia, para los efectos del Art. 47 del Reglamento N.o 4705 de 30 de noviembre de 1946, sobre Sociedades Anónimas. Santiago, nueve de diciembre de mil novecientos sesenta y cuatro.— Superintendente.
8, 9 y 11|14

QUINTO JUZGADO CIVIL concedió posesión efectiva de la herencia intestada de don José Luis Baeza Opazo y de doña María Luisa Rojas, viuda del anterior, a sus hijos legítimos Luis Armando, Emma Rosa y Olga Enedina, todos Baeza Rojas. Tramítase conforme Ley 5427. El secretario.
Z. 12|14

POSESION EFECTIVA ANTE EL Segundo Juzgado Civil de Mayor Cuantía concedió posesión efectiva herencia intestada de Silvestre Herrera Muñoz a sus hijos legítimos Petronila, Gabriela, José y Guillermo Herrera Espinoza. Posesión se tramitó de acuerdo art. 40 y siguientes Ley 5427.— Secretario.
Z. 12|14

QUIEBRA SOCIEDAD FLINN Y Cía. Tercer Juzgado. Resolución 5 de enero 1965, tuvo por ampliado nómina créditos reconocidos con el crédito de Luis Espinoza, Reinaldo Hernández y otros obreros por E° 21.411,46. Preferente 1a Clase art. 2472 N° 4 del C. Civil. Secretario.
C. 13|14

QUIEBRA SOC. CLARO Y CALVO. Tercer Juzgado, Resolución 5 de enero 1965, tuvo por ampliada nómina créditos reconocidos con el crédito de José Froimovich Schelter E° 16.300, más intereses, valista.— Secretario.
C. 13|14

QUIEBRA CELIA CLARO VELASCO. Tercer Juzgado. Resolucin 5 de enero 1965, tuvo por ampliada nómina créditos reconocidos con el crédito de José Froimovich Schelter E° 16.300, valista.— Secretario
C. 13|14

QUINTO JUZGADO CIVIL concedió posesión efectiva herencia Ciria Gómez Neira a Edmundo Dagoberto, Eduardo René, Alba Luz y Ciria Eugenia González Gómez.— Secretario.
A. 13|14

QUINTO JUZGADO CIVIL concedió posesión efectiva herencia Rómulo Alberto Castro Oliveira a Julio Albino, Rosa Javiera, María Rebeca Castro Oliveira; Viterbo Castro Martel representando de Viterbo Castro Olievira; Javier Hernán y Marta Elena Castro Oliveira representando Javier Castro Oliveira; y cónyuge María Verdugo Valenzuela, sin perjuicio sus derechos.— Secretario
A. 13|14

QUINTO JUZGADO CIVIL concedió posesión efectiva herencia Laura Russ Campos a Roberto Fernando Alfredo, Octavio, Mario y Marta Laura, Russ Miranda, representando Roberto Russ Campos.— Secretario.
A. 13|14

RESOLUCION PRIMER JUZGADO Civil, siete enero 1965, concedió posesión efectiva herencia intestada de Mercedes Polloni Vega, a hijos: Blanca Dolores, María Gabriela, Enrique Agustín, Jorge Víctor, Lucía Inés, Alicia Matilde y María Mercedes Vergara Polloni.
A. 13|14

RESOLUCION PRIMER JUZGADO Civil, siete enero 1965, concedió posesión efectiva herencia intestada de Juan Puiggener Rovira, a hijos: Emilio, Carmen Enriqueta, Juana, Joaquín Roberto Juan y Juan Andrés Puiggener Babasa.
A. 13|14

BANCO SUDAMERICANO

JUNTA GENERAL ORDINARIA DE ACCIONISTAS

Reparto de fondos, emisión de acciones liberadas y distribución de dividendo con opción a acciones liberadas

Por acuerdo del Directorio y en conformidad a lo dispuesto en los artículos 42 y 44 de los Estatutos, cítase a Junta General Ordinaria de Accionistas para el día 13 de enero de 1965, a las 11 horas, en las oficinas del Banco en Santiago, calle Morandé N° 226, con el objeto de someter a la consideración de los señores accionistas la Memoria, el Balance General, la Cuenta de Pérdidas y Ganancias y el Informe de los Inspectores de Cuentas correspondientes al ejercicio del 2.o semestre de 1964, y el reparto de fondos liberados que se detalla más adelante.

De acuerdo con lo dispuesto por el artículo 18 de los Estatutos, terminan su período los Directores, señores Salvador Correa Larraín, Ramón Salinas Donoso y Carlos Vial Infante. Corresponde a la Junta, reelegirlos o nombrarles reemplazante.

Incumbe a la Junta, además, designar dos Inspectores de Cuentas en propiedad y dos suplentes para el próximo semestre.

El Directorio ha adoptado los siguientes acuerdos en relación con el reparto de fondos libres de impuesto, emisión de acciones liberadas, dividendo en dinero con opción a acciones liberadas.

1.o— **Reparto de fondos.**— Propone entregar a los señores accionistas un reparto neto de E° 0,003.8857146 por acción, sobre los 30 millones de acciones actualmente emitidos y con cargo al saldo del "Fondo por Diferencias en Ventas de Bienes Raíces". Este reparto está libre de impuesto para los señores accionistas.

2.o— **Acciones liberadas.**— Se entrega a los señores accionistas —en conformidad con la autorización otorgada por la Junta Extraordinaria de Accionistas de 19 de junio de 1963—, y totalmente libres de pago, una acción por cada 1.65 acciones que posean a la fecha del cierre del Registro de Accionistas. Las acciones entregadas en esta forma alcanzan a 18.181.818, que sumadas al actual capital emitido de 30 millones de acciones, forman un total de 48.181.818 acciones.

3.o— **Dividendo y opción.**— Pagar a los señores accionistas un dividendo neto en dinero de E° 0,01 por acción sobre el nuevo total de acciones emitidas, o sea sobre 48.181.818 acciones. (Este dividendo está afecto al impuesto global complementario.)

Sin embargo, los señores accionistas que así lo deseen podrán, en sustitución de este dividendo en dinero, recibir una acción liberada de pago a razón de una por cada 30 acciones que queden registradas a su nombre después de la distribución indicada en el N.o 2. A este efecto, los señores accionistas tendrán un plazo que vencerá el día 5 de enero próximo para hacer uso de tal opción.

En caso de que no hagan saber al Banco, dentro del plazo indicado, su deseo de recibir el dividendo en dinero, se entenderá que optan por la acción liberada.

No se podrá hacer uso en forma fraccionada de la opción que se ofrece en este número. Sin embargo, la Bolsa de Comercio, la Bolsa de Valores y los Bancos comerciales que tengan inscritas a su nombre acciones de propiedad de otras personas, podrán optar de acuerdo a las instrucciones que reciban de sus respectivos clientes.

Cuando el dividendo que corresponda a un accionista no alcance a la suma necesaria para suscribir una acción completa, el accionista recibirá el dividendo.

4.o— Las fracciones de acciones que no queden asignadas a accionistas en los prorrateos señalados en los N.os 2.o y 3.o serán vendidas en Bolsa a un valor no inferior al nominal y su producto entregado a los señores accionistas en la proporción que les corresponda.

EL PRESIDENTE

JUNTA GENERAL EXTRAORDINARIA DE ACCIONISTAS

Cítase también, a Junta General Extraordinaria de Accionistas que se celebrará el mismo día y en el mismo lugar, a continuación de la Junta General Ordinaria y con el objeto de someter a la consideración de los señores accionistas, los siguientes puntos:

1) El aumento del capital social de E° 5.000.000 a E° 10.000.000 y la consiguiente modificación del artículo 7.o de los Estatutos; y

2) La adopción de los artículos transitorios y los acuerdos necesarios para llevar a efecto las resoluciones de la Junta.

EL PRESIDENTE

CIERRE DEL REGISTRO DE ACCIONISTAS

Para todos los efectos anteriores el Registro de Accionistas permanecerá cerrado desde el 30 de diciembre de 1964 hasta el 13 de enero de 1965, ambas fechas inclusive.

GERENTE GENERAL

ARMADA DE CHILE

Escuela de Sanidad Naval

Llámase a Concurso de Admisión para el día lunes 18 de enero de 1965, a las 8.30 horas, en el local de la Escuela de Sanidad Naval, calle General del Canto N.o 464, Playa Ancha, al lado del Hospital Naval de Valparaíso, para los siguientes Cursos:

Curso inicial de Enfermeros Navales (15 alumnos).

Curso Femenino de Auxiliares de enfermería (25 alumnas).

Los estudios de la Escuela de Sanidad Naval son totalmente gratuitos. La Armada le da al alumno alojamiento, comida, vestuario, útiles de estudio y una pequeña asignación mensual para gastos personales. El personal femenino no tiene derecho a alojamiento en la Escuela.

Al término de sus años de estudios, los alumnos quedan con su Servicio Militar cumplido y sus estudios profesionales son reconocidos por Ley de la República. Los alumnos aprobados son contratados por la Armada y pueden hacer toda la carrera en la Institución.

I.— Requisitos para presentarse al examen de admisión:

1.— Ser chileno.
2.— Ser soltero.
3.— Edad mínima, 16 años. Edad máxima, 20 años.
4.— Salud física y síquica compatible con el Servicio en la Armada.
5.— Tener aprobado el tercer año de humanidades.
6.— Tener la aprobación escrita del padre o apoderado para ingresar a la Armada.
7.— Tener vocación para ingresar a la carrera militar y de enfermería.

II.— Documentos que deben traerse al examen de admisión:

1.— Solicitud de admisión con E° 0,12 de Impuesto. Esta solicitud se entrega al interesado en la propia Escuela de Sanidad Naval.
2.— Certificado de Antecedentes para ingresar a las Fuerzas Armadas.
3.— Carnet de Identidad al día.
4.— Certificado de Nacimiento.
5.— Certificado de notas de los exámenes de 1er., 2do. y 3er. año de humanidades.
6.— Certificado de Personalidad o Recomendación del Colegio en que efectuó el último año de estudios.
7.— Seis fotografías tamaño carnet.
8.— Certificado de vacuna antivariólica en vigencia.

Todos estos documentos son devueltos al interesado si éste desiste de ingresar a la Armada o si es rechazado en el examen de admisión.

NOTA: Todo alumno admitido en la Escuela de Sanidad Naval debe tener un apoderado en la provincia de Valparaíso.

MAYORES ANTECEDENTES: Escuela de Sanidad Naval - Calle General del Canto N.o 464, Playa Ancha, Valparaíso, teléfono 59728.

La Dirección

14) Estatutos y legales

INVENTARIO RESOLUCION PRIMER Juzgado Civil, ordenó practicar inventario solemne bienes de los menores: Joaquín María Guillermo, Verónica, Mercedes, Claudio, Angela, Francisca y José Antonio Prieto Noguera, señalándose para diligencia catorce enero, quince horas, en mi oficina, Bandera 342.— Secretario.
A. 13|14

15) Fábricas diversas.

NOVIOS, COMPREN SUS ARGOLLAS en la fábrica más antigua de Chile. Casa Sostin. Nueva York 66
C Inc.|15

18) Instrucción y educación.

ESCUELA POLITECNICA PROFESIONAL "Díaz-Gascogne". Matrícula abierta. Modas e infantil (corte-confección), peluquería completa señoras, caballeros, niños, pedicuro, cortador sastre, tejidos, enseñanza rápida. Práctica individual. Diplomas profesionales. Establecimiento reconocido Supremo Gobierno. Fundada 1914. Internado Femenino, alumnas provincias. Unica dirección. Eulogio Sánchez 064 (por Vicuña Mackenna, frente a Marcoleta).
C 14|18

PREPARACION EXAMENES marzo: Matemáticas, Física, Química, Inglés, Francés, Biología, Historia, Castellano, Redacción Comercial 1° a 6° año Humanidades. Manuel Rodríguez 62 2° piso fono 65589. 9 a 12,30 horas — 15 a 20 horas.
A. 11|18

QUINTO JUZGADO CIVIL CONCEDIÓ posesión efectiva herencia de don Enrique Pérez González, a sus hijos legítimos don Enrique Pérez Alvarez y doña Jovina Pérez Alvarez. Tramítase conforme ley 5.427. Secretaario.
Z. 11|14

JUZGADO LETRAS PUENTE Alto, autos 5391, por resolución 5 enero 1965 concedióse posesión efectiva herencia testada de don Carlos Pozzi Pastore a herederos testamentarios Sergio y Adriana Cancino Pino. Practicaré inventario solemne 12 de enero 1965, 11 horas.— La Secretaria.
A. 11|14

HABIENDOSE EXTRAVIADO EL cheque N.o 15903 del Banco de Chile, queda nulo por haberse dado el aviso correspondiente.
A. 11|14

HABIENDOSE EXTRAVIADO EL cheque N° 333383, del Banco de Chile, queda nulo por haberse dado el aviso corresopdiente.
A. 11|14
A. 11|14

29) Mudanzas y transportes

EMPRESA "LA IQUIQUEÑA" Mudanzas E° 35, camionada, fletes desde E° 15, incluso festivos. Fono 88391, Huérfanos 1428.
A. 14|29.

33) Negocios Venden

E° 1.600.— OFICINA CON CAJA fondo, teléfono y escritorios, liquido. Tratar, Bandera 517, fonos: 497288-85479.
A. 16|33

40) Propiedades venden

BARRIO RESIDENCIAL, VENDO sitio 9x25 metros; contado. Soto Aguilar y Ochagavía. Tratar: San Ramón 376, Pobl. Alessandri, Maipú.
Z 40

VENDO INMENSA PROPIEDAD de 600m2, 11 piezas, 2 pisos de baile (invierno y verano), árboles frutales, valor 11 mil escudos. Tratar, Buin, Santa María 250, teléfono 29, Rebeca Lobos.
Z. 12|40.

37) Ocupaciones ofrecen.

JOVENES Y SEÑORITAS, BUENA presencia, sueldo y comisión sobre E° 500 mensuales, artículo arte fácil colocación, de 9 a 11 horas. Alameda 2879, local 120.
A. 11|37.

48) Remates y citaciones.

RESOLUCION 3er. JUZGADO TRABAJO.— Día 14 enero 1965, 16 horas, en Compañía N.o 1357 y ante Martillero Público don Miguel Herrera L., efectuaráse remate especies embargadas en juicios ejecutivos seguidos por Servicio Seguro Social en contra infractores indicanse: Exped. Rol N.o 84.520, c|Kiwi Abraham, Bruno: Radio sobremesa. "Omega", N.o G-2498, y máquina escribir, portátil, "Olivetti". N.o 216858, con respectivo estuche, ambas especies usadas.— 54 710. c|Ríos Garrido, Francisco: Máquina compresora, semiportátil, con motor eléctrico, "Siem", N.o 1169—NA, de 1|4 HP., usada.— 54.672. c|Yáñez Pérez, Juan Bautista: Radio velador, "Intermarco", sin número visible, y seis sillas estilo normando, tapizadas, género morado, usadas.— El Secretario.
C. 13|48.

EL VIERNES 15 DE ENERO DE 1965, a las 15 horas en calle Chacabuco N° 763, remataré por orden del Sexto Juzgado Civil de Menor Cuantía, juicio Balart con González Aliro: Una marquesa normanda de 1 1|2 plaza con somier tejido. Una radio de sobremesa marca Dectrola.— Nicanor Marticorena Pereira, martillero público.
C 13|48

48) Remates y citaciones.

RESOLUCION CUARTO JUZGADO del Trabajo, juicio "Caja Nacional de EE. PP. y PP. con Aravena A., Luis", rol N.o 54794, el martillero Miguel Herrera L., rematará el doce de enero de 1965, 11 horas, en Dávila N.o 734, especies embargadas: Máquina cosedora marca "Brehmer-Leipzig", S. 13-6040, y guillotina "Poligraph" N.o 243288-57, con su respectivo motor.— El Secretario.
C. 10|48.

RESOLUCION SEXTO JUZGADO del Trabajo, juicio "Caja Nacional de EE. PP. y PP. con Talleres Gráficos Torres Hnos.", rol N.o 39148, el martillero Miguel Herrera L., rematará el catorce de enero de 1965, 16 horas, en Compañía 1357, especies embargadas: Cosedora de alambre "Famig" y cosedora de alambre marca Mex y Cía.— El Secretario.
C. 11|48.

REMATE JUDICIAL El 13 de enero de 1965, a las 10 horas, ante el Quinto Juzgado Civil de Mayor Cuantía de Santiago, se rematarán los sitios N° 7, 8 y 10 de la Manzana "O"; N° 8 de la Manzana "B" y N° 6 de la Manzana "R", todos del Loteo "Santa Raquel y Trinidad", situados en la Comuna de La Florida de este Depto., por el precio mínimum, para cada sitio, de E° 1.000, pagadero con esa suma al contado y el saldo si lo hubiere, a seis meses plazo, con el interés del 12 por ciento anual y 18 por ciento anual, en caso mora. Garantía: E° 100, en dinero efectivo o depósito vista orden Tribunal. Así está ordenado en autos N.o 1669—64; N.o 1681—64; N.o 1673—64; N.o 1667—64 y N.o 1671—64, seguidos por Kunin Moisés en contra, respectivamente, de Gladys Castro; Castillo Luis; Guiñez Julio; Espinoza Temístocles y De Sasia Marcelo.—
El Secretario
A. 12|48

RESOLUCION 6.o JUZGADO TRABAJO.— Día 14 enero 1965, 16 horas, en Compañía N.o 1357 y ante Martillero Público don Miguel Herrera L., efectuaráse remate especies embargadas en juicios ejecutivos seguidos por Servicio Seguro Social, en contra infractores indicanse: Exped. Rol N.o 37.2?6 c|Acevedo Stuardo, Guillermo: Taladro eléctrico, manual, "Millers Falls", N.o 1134, buen estado.— 37 603, c|Bianchi Arias, Humberto: Juego de cuchillería, en caja color azul, "Mercur Rostfrei", compuesto siguientes piezas: 12 cuchillos postre; 6 cucharas grandes; 6 tenedores grandes; 6 cuchillos grandes, marca W.M.H. Rostfrei, y 6 cucharas té, regular estado.— 37.482. c|Vilches Negrete, Orlando: Ropero tres cuerpos, estilo bombé, barnizado café claro; dos marquesas metal, una plaza, fabricación "Cic", y dos sommieres malla alambre, plaza y media; especies usadas.— El Secretario.
C. 13|48

RESOLUCION 1er. JUZGADO TRABAJO.— Día 14 enero 1965, 16 horas, en Compañía N.o 1357 y ante Martillero Público don Miguel Herrera L., efectuaráse remate especies embargadas en juicios ejecutivos seguidos por Servicio de Seguro Social, en contra infractores indicanse: Exped. Rol N.o 58.717. c|Arriaza Rojas, Sara: Sofá y dos sillones, estilo funcional, tapizados género verde y naranja, sin uso.— 51.892. c|Durán Valenzuela, Roberto: Reloj bolsillo, oro, "Glashote A. Lange & Shonte", N.o 27894, tres tapas, buen estado, funcionando.— 51.665. c|Gabel Berger, Manfredo: Taladro eléctrico "Fein", N.o 012904, usado, pero buenas condiciones.— 50.981. c|Venegas Venegas, Mario: Fuente surtidora agua, cuatro colores, con moto-bomba, filtro, plato surtidor, espejo metálico y respectivo enchufe, usada.— El Secretario.
C. 13|48.

RESOLUCION 2.o JUZGADO TRABAJO — Día 14 enero 1965, 16 horas, en Compañía N.o 1357 y ante Martillero Público don Miguel Herrera L., efectuaráse remate especies embargadas en juicios ejecutivos seguidos por Servicio Seguro Social, en contra infractores indicanse: Exped. Rol N.o 53.867. c|Cristi Marín, Pedro: Reloj mujer, oro, "Universal Geneve", N.o 15173—1315293, con correa cuero negro; anillo oro, piedra roja, con figura tallada.— 54419. c|Lautaro Films ("Sochidileo"). Repr. legal Sr. Eugenio López A.: Máquina calculadora "The Marchant", N.o 7044, bastante uso.— 55.557. c|Morales Fuenzalida, Tomás: Radio "Omega", Modelo Saryo, N.o E-7731, sobremesa, con conexión tocadiscos.— La Secretaria.
C. 13|48.

EL VIERNES 15 DE ENERO DE 196, a las 15 horas, en calle Chacabuco N° 763, remataré por orden del Séptimo Juzgado Civil de Menor Cuantía, juicio García con Fernández Luis: un ropero dos cuerpos. Un velador. Una máquina de coser de pie marca Petratechi. — Nicanor Marticorena Pereira, martillero público.
C 13|48

RESOLUCION SEXTO JUZGADO del Trabajo juicio "Caja Previsión Empleados Particulares con Fábrica Nacional de Bicicletas S.A.C.I.", rol N° 37318, el martillero Miguel Herrera L., rematará el catorce de enero 1965, 16 horas, en Compañía 1357: Soldadora al arco "Félix Hojas", tornillo mecánico, triciclo desarmado, bicimoto desarmada "Solex" con patente 31452, de San Miguel, bicimoto desarmada sin rue das marca Solex con patente 29213 de La Florida, 2 estufas a petróleo sin marca.— El secretario.
C 13|48

48) Remates y citaciones.

RESOLUCION 4.o JUZGADO TRABAJO.— Día 14 enero 1965, 16 horas, en Compañía N.o 1357 y ante Martillero Público don Miguel Herrera L., efectuaráse remate especies embargadas en juicios ejecutivos seguidos por Servicio Seguro Social, en contra infractores indicanse: Exped. Rol N.o 54.158. c|Acevedo Aravena, Sergio: Radio velador, "Goldhorn", sin número visible, gabinete beige.— 53.807. c|Salas Díaz, Luis: Anillo oro, hombre, con sello "L.S."— El Secretario.
C. 11|48

REMATE.— PROPIEDAD CALLE López 337, inscrita fojas 20958, N.o 22825, Registro Propiedad año 1963, Santiago, será rematada por orden Segundo Juzgado Trabajo, quince enero 1965, once horas. Mínimum, E° 11.248. Todo postor consignará 10 o|o mínimum. Pago contado. Bases y antecedentes autos "Toledo, Juan, con Bruno, Antonio".— Secretario.
A. 10|48.

REMATE. TERCER JUZGADO CIVIL Mayor Cuantía, Santiago. Audiencia trece enero 1965, diez treinta horas, propiedad calle Las Nipas 4207, inscrita fojas 6248, número 8324, Conservador Santiago, 1959. Mínimum, E° 10.070,66, corresponde 2|3 tasación fiscal, pago contado. Boleta garantía, E° 1.510,60. Más antecedentes juicio "Herbach, Alejandro, con Herbach, Alejandro".— Secretario.

TERCER JUZGADO CIVIL MAYOR Cuantía Santiago. Audiencia trece enero 1965, diez treinta horas, propiedad ubicada ciudad Valdivia, calle General Lagos 1756 —interior—, inscrita fojas 333, número 297, Conservador Valdivia, 1959. Mínimum, E° 5.680, pago contado dentro quinto día fecha remate, saldo resultante tres meses plazo, con 12 o|o anual y 17 o|o caso mora. Boleta garantía 10 o|o mínimum. Más antecedentes juicio caratulado "Caja Bancaria Pensiones con Scheel, Ottmar".— Secretario.
A. 11|48

RESOLUCION SEXTO JUZGADO del Trabajo juicio "Caja Previsión Empleados Particulares con Stagno", rol N° 36901, el martillero Miguel Herrera L., rematará el catorce de enero 1965, 16 horas en Compañía 1357: 42 ollas térmicas de aluminio incompletas, 6 jugueras eléctricas.— El secretario.
C. 13|48

RESOLUCION QUINTO JUZGADO del Trabajo juicio "Caja Previsión Empleados Particulares con Teodocia Canales Valdivia", rol N° 48922, el martillero Miguel Herrera L., rematará el catorce de enero 1965, 16 horas en Compañía 1357. Dos secadores de pelo de pedestal marca "Indola" 6 sillas de fierro forjado tapiz implatex rojo.— El secretario.
C. 13|48

RESOLUCION SEXTO JUZGADO Trabajo juicio "Caja Previsión Empleados Particulares con Tessa", rol N° 37318 el martillero Miguel Herrera L., rematará el catorce de enero 1965, 16 horas, en Compañía N° 1357: estufa a parafina completa, carrito portátil compras (autoservicio), ... parafina, máquina afeitar eléctrica marca "Vilo-Rapid".— El secretario.
C. 11|48

EL VIERNES 15 DE ENERO DE 1965, a las 15 horas, en calle Chacabuco N° 763, remataré por orden del Cuarto Juzgado Civil de Mayor Cuantía, juicio Meneses con Scheurich Fernando: un amoblado de comedor moderno 7 piezas. Un amoblado de living tres piezas. Una radio de sobremesa marca "Fairbanks Morse. Una caja de fondos 0.70 x 0.55 metros sin llaves con pedestal de madera. Una bajada de cama de lana.— Nicanor Marticorena Pereira.— Martillero público.
C. 13|48

EL VIERNES 15 DE ENERO DE 1965, a las 15 horas en calle Chacabuco N° 763, remataré por orden del Quinto Juzgado Civil de Menor Cuantía juicio Zuloaga con Quevedo Enrique: Un amoblado de living estilo funcional tres piezas.— Nicanor Marticorena Pereira — Martillero público.
C. 13|48

REMATE.— ANTE QUINTO JUZGADO Civil, remataráse 5 marzo próximo, 10 horas, propiedad ubicada Carlos Prieto 7062 Depto., Pdte. Pedro Aguirre Cerda, inscrita fs. 275 N° 378. Conservador San Miguel. Mínimo: E° 810.— Precio contado dinero efectivo dentro quinto día efectuada subasta. Postores deberán acompañar dinero efectivo o boleta por E° 100. La no consignación saldo precio o no suscribe escritura dentro tercer día otorgada quedará sin efecto ... se encuentra. Todo gasto c... subastador. Otros antecedentes autos 3.873-64, Tempini con Rojas. Ejecutivo.— Secretario.
C. 14|48

53) Varios no clasificados

NECESITO PERSONA EXPLOTAR fórmula en las carreras. Pedro. Padre Orellana 2042.
A. 10|53

LIBRERIA CULTURA, DE HUERFANOS 1179, uno de los establecimientos más antiguos de la capital está ofreciendo textos escolares y libros científicos de consulta para estudios y amantes de la cultura. Siempre grandes novedades literarias.
Z. 14|53.

LA CASA DE LA CITRONETA. Toda clase de repuestos en general. Asientos citronetas Arturo Prat 790.
Z. 4

54) Veraneo y turismo.

VIÑA, INMEDIATO CASINO, CENTRO, confortable, ambiente familiar, comidas sanas, 3 Poniente 254, fono 80899. En Santiago 34493.
A. 11|54

FARMACIA DE TURNO
Permanente hasta la UNA de la madrugada
Andrade
Fonos: 90862 - 92340

SERVICIO NACIONAL DE SALUD
CENTRAL DE ABASTECIMIENTO

PROPUESTA PUBLICA
N.o I-2/65 DE IMPORTACION

ARTICULOS DENTALES

(12 Item)

PARA EL DIA 4 DE FEBRERO DE 1965, A LAS 16 HORAS.

Bases y Antecedentes solicitarlos en Avenida Matta 644 — Entrepiso — Sección Adquisiciones: de lunes a viernes de 13 a 17.30 horas, y sábado de 9 a 12 horas.

EL JEFE

SERVICIO NACIONAL DE SALUD
CENTRAL DE ABASTECIMIENTO

PROPUESTA PUBLICA
N.o 2/65 EN PLAZA

MATERIAL DE LABORATORIO

(27 Item)

PARA EL DIA MIERCOLES 10 DE FEBRERO DE 1965, A LAS 16 HORAS.

Bases y Antecedentes solicitarlos en Avenida Matta 644 — Entrepiso — Sección Adquisiciones: de lunes a viernes de 13 a 17.30 horas, y sábado de 9 a 12 horas.

EL JEFE

"La SORIANA"

SEGUNDA SEMANA DE LA MAS FANTASTICA

LIQUIDACION DE VERANO

DE TODAS LAS EXISTENCIAS EN SEDAS Y ALGODONES FINOS, NACIONALES E IMPORTADOS.

ANOTAMOS ALGUNOS PRECIOS DE LAS OPORTUNIDADES QUE LES BRINDAMOS Y QUE SERVIRAN PARA CONFIRMAR QUE SE TRATA DE UNA GRAN LIQUIDACION.

PETATE, artículo de gran moda, para bata y traje 2 piezas, 15 colores.	ALGODONES IMPORTADOS, extenso surtido en varios diseños.	SEDAS ESTAMPADAS "SEDAMAR", dibujos de moda, oportunidad	SCHANTUNG DE SEDA. Artículo lavable en 20 colores.	GASA CHIFON. Dibujos de última novedad.	LINOS ESTAMPADOS. Diseños de gran actualidad.
Su valor . Eº 12,00	Su valor . Eº 14,00	Su valor . Eº 10,00	Su valor . Eº 7,80	Su valor . Eº 12,00	Su valor . Eº 12,90
Rebajado . 9,80	Rebajado . 9,80	Rebajado . 6,90	Rebajado . 5,90	Rebajado . 9,80	Rebajado . 9,80

Aproveche esta gran oportunidad que le presenta "LA SORIANA" para adquirir artículos de calidad a precios de ocasión.

LA SORIANA · ESTADO esq AGUSTINAS

VIDA SOCIAL

ALBUM SOCIAL.—

Señorita TRINIDAD PRAT ALEMPARTE (Dibujo de Edo. Armstrong).

EN LA ROCAS DE SANTO DOMINGO.—

Se encuentran pasando una temporada en las Rocas de Santo Domingo, el señor Francisco Javier Riesco Undurraga, señora Luz Urrutia de Riesco y familia.

COCTEL.—

Don Joaquín Urrutia Alamos ofreció el sábado pasado un coctel en su residencia a un grupo de sus relaciones.

ENFERMOS.—

Enferma de cuidado, se encuentra en la Clínica de la Universidad Católica, la señorita Carmen Baeza Donoso.

—Mejor ha continuado, la señora Georgina Vargas de Hurtado.

BAUTIZOS.—

Ha sido bautizado Arturo, hijo del señor Arturo Correa Sotta y de la señora María Teresa Cuevas de Correa. Fueron sus padrinos, el Reverendo Padre Cristián Santa María Santa Cruz y la señorita Carmen Encina Silva.

A EUROPA.—

Se han dirigido a Europa, donde pasarán una temporada, las señoritas Carmen Lyz y Margarita María Sánchez Guzmán.

DE WASHINGTON.—

Procedentes de Washington, Estados Unidos, pasan una temporada en nuestro país, el señor Gustavo Lagos Matus y señora Marta Cruz Coke de Lagos.

EN MEMORIA DE DON LUIS MELO BENAVENTE.—

Con motivo de cumplirse un año del fallecimiento del señor Luis Melo Benavente, se oficiará mañana, a las 12 horas, una misa en su memoria, por el eterno descanso de su alma, en la Iglesia San Crescente, Avenida Salvador N.o 1371.

CORONAS DE CARIDAD, HOGAR DE MARIA.—

Se han recibido las siguientes coronas de caridad, Hogar de María, en memoria de las siguientes personas:

Filomena Salas de Santa Cruz, Sara Figueroa de Vargas. Violeta Campodónico de Mitgans, Matías Tirado Aldunate, Rosa Appelgren de Molina. David Villaseca Villalón, Felipe Villaseca Villalón. Benjamín Villaseca Mujica, Cristina Grohnert de Novoa, Germán Valenzuela de la Piedra. José María Eyzaguirre Gandarillas, Sofía Ruiz de Blanco, Carlos Varas Ojea. Luis Alberto Heiremans, Victoria Correa de Fernández, Carmen García Huidobro de Amunátegui. Justiniano Ojeda, Charles Lee Vargas Vila, María Teresa Aristegui de Baquedano. Reverenda Madre Gabriela Poblete, Eusebio Fernández Calderón. Jorge Aníbal Valdés Chadwick, Teresa Fernández de Del Río, Osvaldo Vidal Vidal, Sofía de Meyer, Raimundo Alvarado, Teresa Guzmán Lyon, Luis Leiva. Verónica Yrarrázabal Güemes. Luis Oñatt, Monseñor Guillermo Viviani. Gonzalo Arrieta Pereira, María Guzmán de Risopatrón, Víctor Adolfo Allende Miranda. Rufino Ruiz Tagle, Luisa Contreras de Miranda. Ricardo Cerda Amigo. Ricardo Ugarte Corbalán. Eugenia Errázuriz de Valdés, Alberto Le Blanc, Jorge Echaurren Avalos, María Matte de Valdés, María Ovalle de Jaramillo, Amanda Stuardo de Fernández. Auristela Flores. María Elena Provoste Uribe, Ema Benavides de Alarcón. Benjamín Valdés Valdés, Herminia Contreras de Valdés. Alfredo Donoso Donoso, Alberto Smith. Isaías San Martín, Enrique Ovalle Velasco. Eduardo Igualt Otaegui. Rosa A. de Molina, Arturo Oyarzún Marioni, María Villalobos Arteaga. Luis Quiroga, Sara Ossa de García de la Huerta, Dolores Servat Marquet. Adela Curti de Avendaño. Hortensia Urrutia. Rebeca Honorato de Urrutia, Octavio Vicuña Dueñas, Aliro Correa Fuenzalida, Sócrates Aguirre Bernal y profesor Carlos Urrutia Urrutia.

Ustedes pueden pedir estas coronas a Paulina Puga de Figueroa. Carmen 8, departamento 41, teléfono 31377; Carmen Ruiz Tagle. Terranova 212, teléfono 42264; Rebeca Vadillo de Ossa. Avenida Providencia 1933, teléfono 497981; Marta Bascuñán, Compañía 1677, teléfono 83884; en la misa de las Camareras los días miércoles, en la Basílica del Salvador, y en el Hogar de María, Agustinas 1584, teléfono 84682.

NACIMIENTOS.—

—Ha nacido una hija del señor Germán Jiménez Díaz y de la señora Carmen Martínez de Jiménez.

—Ha nacido un hijo del señor Alberto Rodríguez Torres y de la señora Patricia Aspillaga de Rodríguez.

EJERCICIOS ESPIRITUALES PARA SACERDOTES.—

Hoy, a las 12 horas, comenzarán en la casa de ejercicios de Padre Hurtado, los ejercicios espirituales para sacerdotes que dirigirá el Reverendo Padre Ramón Angel Cifuentes Grez, S. J.

EN EL SUR.—

En Talca se encuentran pasando esta temporada, las familias Oviedo Garcés y Garcés Zerbi.

CLUB PERUANO.—

Mañana, a las 19 horas, tendrá lugar en el Club Peruano, Alameda Bernardo O'Higgins 520, la conferencia que dictará el profesor e historiador peruano, señor Guillermo Lohmán Villena, sobre el tema "Ideólogos peruanos del siglo XVIII". Se invita a sus socios e interesados en la conferencia.

NECESITASE MENSAJERO BICICLETA

Jornada de la tarde. Sueldo: Eº 60 mensual.

COMERCIAL 9

San Diego 119

EMPLEE UTILMENTE SUS VACACIONES APRENDA A CONDUCIR AUTO-TAXI-CAMION EXAMEN PARNET PSICOTEC INST. SAN CRISTOBAL MAC IVER 728

Lo que su hijo ya ocupó en el conocimiento y en el saber, proporcionelo a un niño del Hogar de Cristo. El libro, el cuaderno, la lapicera, envíelos a Alonso Ovalle 1478.

GUARDAPOLVOS PARA SEÑORAS MEJORES Y MAS BARATOS FABRICA DE ROPA ALFONSO RUSSO AV. ESPAÑA 141 TELEFONO 90362

SIN REAJUSTES Eº 40 MENSUALES

SU SITIO O LA EDIFICACION DE SU CASA EN CUALQUIER PARTE

VIMACO

NUEVA YORK 32 OFICINA 1007

CON ESCRITURA ANTE NOTARIO, RESPALDADO POR UN BIEN RAIZ, PLANES ESPECIALES A CORTO PLAZO

FUERZA AEREA DE CHILE ESCUELA DE INSTRUCCION ACADEMIA POLITECNICA AERONAUTICA

ESTUDIANTE ESTE BANCO ESTA RESERVADO PARA UD...

INGENIERO AERONAUTICO CON MENCION EN ELECTROMECANICA METALURGIA QUIMICA COHETES Y PROYECTILES AEROPUERTOS E INFRAESTRUCTURA MOTORES MANTENIMIENTO DE AVIONES MECANICA DE FLUIDOS DISEÑO FISICA NUCLEAR Y ATOMICA

INGENIERO ELECTRONICO CON MENCION EN SISTEMAS DE COMUNICACIONES AYUDAS A LA NAVEGACION SISTEMAS DE CONTROL Y DE GUIADO TELEVISION SISTEMAS DE ALARMA Y DE CONTROL AEREO

INGENIERO EN ARMAMENTO Y EXPLOSIVOS CON MENCION EN METALURGIA EXPLOSIVOS COHETES Y PROYECTILES FISICA NUCLEAR Y ATOMICA DISEÑO CONTROL DE TIRO ARMAS ANTISUBMARINAS MANTENIMIENTO BALISTICA

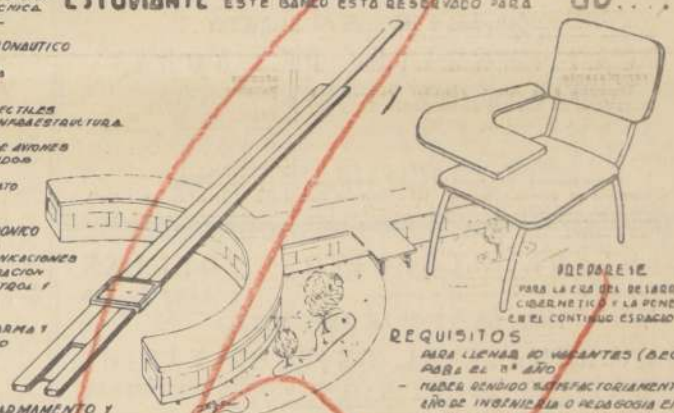

INGENIERIE PARA LA ERA DEL DESARROLLO CIBERNETICO Y LA PENETRACION EN EL CONTINUO ESPACIO TEMPORAL

REQUISITOS

PARA LLENAR 10 VACANTES (BECAS) PARA EL 1º AÑO

- HABER RENDIDO SATISFACTORIAMENTE 2º AÑO DE INGENIERIA O PEDAGOGIA EN MATEMATICAS EN ALGUNA DE LAS UNIVERSIDADES RECONOCIDAS POR EL ESTADO
- APROBAR EL CERTIFICADO MEDICO DENTAL, CERTIFICADO DE HONORABILIDAD Y CERTIFICADO DE INSCRIPCION MILITAR

TITULOS.

INGENIERO AERONAUTICO ELECTRONICO EN ARMAMENTO Y EXPLOSIVOS.

DURACION 5 AÑOS MAS 2 AÑOS DE PRACTICA.

PIDA ANTECEDENTES EN ACADEMIA POLITECNICA AERONAUTICA GRAN AVENIDA PARADERO 30 GUARDIA Nº 5

PLAZO PARA PRESENTAR ANTECEDENTES HASTA EL 23 ENERO DE 1965.

Este domingo

300 MILLONES

Y además de aproximaciones y otros cientos de premios pagamos 3.300 centenas y 5.103 terminaciones.

PAGANDO LAS 3 TERMINACIONES DEL GORDO

y también

1 gran gordo	de 30	millones
1 gordo	de 10	millones
5 gordos	de 5	millones
25 gorditos	de 1	millón

VIGESIMO Eº 1.50 Entero Eº 30

LOTERIA de Concepción

Esté en ambiente con Liberty

ULTIMA PAGINA DE ESTA EDICION
Edición de 22 páginas — Precio: Eº 0,15

LA NACION

LUNES 11 DE ENERO DE 1965
SANTIAGO DE CHILE

REDUCIRA SU ESTATURA

OSWESTRY, Inglaterra. — Ann Rowston, de 19 años de edad, será operada este mes por cuarta y última vez para reducir su asombrosa estatura. Durante cuatro meses, Ann ha permanecido en el Hospital Ortopédico de Oswestry, sufriendo tres operaciones en las piernas, para reducir su talla en 6 pies y 12 pulgada. Ann dijo: "Con esta última operación que se me hará este verano, espero quedar con la misma estatura que cualquier otra joven y llevar una vida normal". Los brazos de Ann también deberá ser acortados, a juicio de los médicos, si quedan desproporcionados con su nueva estatura. En su lecho de enfermo la joven se entretiene jugando con su perrito de felpa.

Ginecólogos descubren la otra cara del problema: píldoras para procrear

El último grito de la ciencia alemana está aún en su etapa experimental.– Ochocientos especialistas discuten en Munich.– Exigen mayores precauciones en la venta de remedio anticoncepcional.

MUNICH. (Por el Dr. Johann Mauthner).— Aunque en la Alemania occidental numerosos médicos vienen recomendando y recetando desde hace algún tiempo ya las píldoras anticoncepcionales, el mundo científico aún no ha dicho la última palabra acerca de este medio profiláctico. Es ésta la impresión resumida de una reciente discusión llevada a cabo en el Congreso Alemán de Ginecólogos, celebrado en Munich, en el que participaron cerca de 800 especialistas, entre ellos 140 provenientes del extranjero.

MAYOR PREVENCION

El profesor Dr. Werner Bickenbach, presidente de la Sociedad Alemana de Ginecología, previnó con ahinco contra la abolición de la obligación de vender estas píldoras únicamente contra la entrega de una receta, porque se desconocía todavía a fondo el efecto que pueda ejercer este preparado sobre el organismo de la mujer. Ante todo no se sabía aún si el uso habitual de las píldoras no podría ser nocivo a la salud de un hijo que tal vez se deseaba tener algún día.

PARA PROCREAR

Discutieron los ginecólogos también sobre el último producto de efecto contrario, las píldoras concepcionales. En la opinión de muchos médicos, este preparado merece no menos atención porque de este modo quizás se podrá prescindir en muchos casos de una intervención quirúrgica que hoy se hace para cumplir el deseo de una mujer de tener un hijo, es decir, para posibilitar una concepción. Estas nuevas píldoras tienen, en primer lugar, el objeto de regular la ovulación, o sea, el desprendimiento de los óvulos del ovario. Pero por lo pronto no se puede decir nada definitivo sobre la píldora concepcional porque se halla todavía en el estado experimental.

COMISION ESPECIAL

Otro tema de discusiones fue la esterilización operativa. Es verdad que los médicos retroceden ante esta operación, opinó el profesor Bickenbach, por representar ella una solución "demasiado definitiva", pero por otra parte, sólo difícilmente se dejará evitar cuando se trata, por ejemplo, de una madre de muchos hijos "que se ve al borde de sus fuerzas psíquicas y físicas y para la cual un nuevo embarazo significaría un peligro máximo". A continuación, el profesor Bickenbach comunicó al Congreso que acaba de ser constituida una comisión especial bajo la presidencia del profesor Dr. Heinz Kirchhoff, (Director de la Clínica Ginecológica de la Universidad de Goettingen), que se ocupará del problema de cómo la esterilización operativa se pueda hacer compatible con el derecho actual.

CAJA DE CREDITO POPULAR
SUCURSAL N.o 2. — VICUNA MACKENNA 200.

MAÑANA, DE 9 HORAS ADELANTE:

GRAN REMATE DE ROPA

PRESTAMOS CONCEDIDOS EN MAYO Y VENCIDOS EN NOVIEMBRE DE 1964

NUMERACION POLIZAS	INICIAL	TERMINAL
ROPA	255.302	262.734

HAY: Cortes de casimir nacionales e importados, ternos nuevos y usados, sobretodos, zapatones, manteles, sábanas, cortes de seda, lana y algodón, colchas, frazadas, ropa nylon, toda clase de ropa interior, etc.

EXHIBICION: HOY: DE 8.30 A 13.30 HORAS.
Renovaciones, únicamente, hasta el día antes de la exhibición.
Pago al contado en dinero efectivo. — Entrega inmediata al término del remate.

CAJA DE CREDITO POPULAR
SUCURSAL N.o 5 — SAN DIEGO 1426

HOY, DE 9 HORAS ADELANTE:

GRAN REMATE DE OBJETOS VARIOS

PRESTAMOS CONCEDIDOS EN MAYO, CON VENCIMIENTO EN NOVIEMBRE DE 1964 — POR LAS SUCURSALES N.os: 1 y 5.

NUMERACION POLIZAS	INICIAL	TERMINAL
SUC. N.o 1	145.985	148.149
SUC. N.o 5	271.972	273.893

HAY: Radios, tocadiscos, juguetes, batidoras, cuchillería, lámparas, relojes, despertadores, paraguas, herramientas, etc.

SERVICIO DE SEGURO SOCIAL

ELECCION DE CONSEJEROS REPRESENTANTES DE LOS PENSIONADOS

Para dar cumplimiento a lo dispuesto en el Decreto Supremo 595, publicado en el Diario Oficial de 27 de noviembre pasado, modificatorio del Decreto 437, la votación para formar las ternas que servirán para designar a dos representantes de los pensionados ante el Consejo del Servicio de Seguro Social, se realizará el LUNES 18 DE ENERO DE 1965.

La referida votación se llevará a efecto, de 8 a 14 horas, en el local de José Toribio Medina Nº 38, y en ella participarán sólo los pensionados que no pertenecen a ninguna Asociación de Pensionados con personalidad jurídica y que se pagan en la Zonal de Avenida Bernardo O'Higgins Nº 2013 y en las Oficinas Locales de Santiago que se indican: Avenida Matta; Independencia, Providencia, Nuñoa, Vicuña Mackenna, Matadero, San Miguel, Quinta Normal, San Pablo y Estación.

DIRECTORA GENERAL.

LIVINGS
MODERNOS E 188
(A PRIMERA)
PRECIOSOS MODELOS
COMPRE DIRECTAMENTE
EN LA FABRICA
SAN IGNACIO 41
Fono 8 81161
con la Gentil Atención
de David Tedios

PINTORAS
PARA SEÑORAS Y NIÑITAS
LINDO COLORIDO
TODAS LAS MEDIDAS
FABRICA DE ROPA
ALFONSO RUSSO A.
AV. ESPAÑA 141
TELEFONO 90362

NECESITASE
MECANICO
Máquinas de Escribir
Trabajo de 8 1/2 a 20 1/2 P. M. Sueldo: Eº 60 mensual.
COMERCIAL 9
San Diego 119

CASAS PREFABRICADAS "HERRERA"
OFRECE
CASAS Y CABINAS DE MADERA
VARIOS TIPOS — PRECIOS ECONOMICOS
SE ENTREGAN INSTALADAS — AMPLIAS FACILIDADES.
Visítenos en
ALAMEDA BDO O'HIGGINS 2457
Santiago Fono 84107

arte y cultura

CHARLA DE ECONOMISTA.— Robert Smith, de la Universidad de Duke (North Carolina) dictará hoy una conferencia sobre "El Mercado Común Centroamericano", a las 18 horas, en el Instituto de Economía de la Universidad de Chile (Condell 343). El Dr. Smith es especialista en Economía y autor de numerosas obras sobre desarrollo económico y crecimiento demográfico en América Latina.

SALON DE ARTES APLICADAS. Hasta el 20 del presente continuará presentándose el Primer Salón de Artes Aplicadas, en el Museo de Arte Contemporáneo (Quinta Normal). Organizado por el Instituto de Extensión de Artes Plásticas de la Universidad de Chile, reúne toda la variedad de técnicas incluidas en la gran denominación de Artes Aplicadas. Este Salón, que premió a sus más representativos valores, es el primer intento de incorporar la artesanía a la altura de las otras disciplinas artísticas.

INAUGURA SERGIO MONTECINO.— Mañana, a las 19 horas, el pintor Sergio Montecino inaugurará una muestra de obras al óleo en el Museo Nacional de Bellas Artes de la Quinta Vergara (Viña del Mar). El conjunto, que revela los avances del artista en el campo figurativo, estuvo expuesto en la sala de la Universidad de Chile. Está inspirado en un viaje que realizó el pintor a la Isla de Pascua.

CURSO DE VERANO EN PROVIDENCIA.— Hoy comenzarán los cursos de verano organizados por la Casa de la Cultura de Providencia, con el auspicio de la Municipalidad. Destacados profesores universitarios dictarán clases sobre Filosofía, Literatura Contemporánea, Historia del arte, Dibujo, Fotografía, Decoración de Interiores, Guitarra y Bailes Folklóricos europeos. Las inscripciones se reciben en la sede del Instituto (Av. Providencia 2653).

Conferencias, Exposiciones, Música

MUSEOS

MUSEO DE BELLAS ARTES.— Parque Forestal, martes a sábado 9.30 a 12.30 y de 13 a 16.29 horas. Domingo, de 15 a 18.30 horas.

MUSEO BENJAMIN VICUÑA MACKENNA.— Avenida Vicuña Mackenna 94-A. Martes a sábado, de 13 a 18 horas.

MUSEO DE HISTORIA NATURAL.— Quinta Normal. Martes, sábado, de 10 a 12.30 y de 15 a 18.30 horas. Domingo de 10 a 13 horas.

MUSEO DE ARTE POPULAR.— Cerro Santa Lucía. Martes a sábado, de 10 a 12.30 de 15 a 18.30 horas; festivos, de 15 a 18 horas.

MUSEO HISTORICO.— Miraflores 30, martes a sábado, de 9 a 12 y de 15 a 18 horas.

MUSEO DE ARTE CONTEMPORANEO.— Quinta Normal, martes a sábado entre 15 a 20 horas. Domingos y festivos, de 11 a 18 horas.

MUSEO PEDAGOGICO. — Cienfuegos 58; lunes a viernes, de 14.30 a 19.30 horas. Sábados, de 9 a 13.30 horas.

MUSEO DE LA GALERIA DEL FOLKLORE DE CHILE.— Ritos, trajes, tradiciones y leyendas. Huérfanos 540, martes a domingo, de 10 a 13 y de 18 a 20.30 horas.

BIBLIOTECAS

BIBLIOTECA NACIONAL. — Av. Bernardo O'Higgins entre Miraflores y Mac-Iver: lunes a sábado de 9 a 12.30 y de 15 a 20 horas. Domingo, de 15 a 18 horas.

BIBLIOTECA COMERCIAL. — Embajada de Estados Unidos, Agustinas 1343, 9.o piso. De lunes a viernes, de 9 a 13 y de 14 a 18 horas.

BIBLIOTECA EDUCACION SECUNDARIA. — Compañía N.o 1579, de 9 a 18 horas, y de 15 a 19 horas.

BIBLIOTECA EDUCACION PRIMARIA.— Cienfuegos 56, lunes a viernes, de 14.30 a 19.30 horas. Sábado, de 9 a 12.30 horas.

BIBLIOTECA MUSEO PEDAGOGICO.— Cienfuegos 56. Lunes a viernes, de 14.30 a 19.30 horas.

BIBLIOTECA DEL CONGRESO NACIONAL.— Huérfanos 1117, segundo piso. Lunes a viernes, de 9 a 12.30 y de 18 a 19 horas. Sábados, de 9.30 a 12 horas.

PALABRAS CRUZADAS

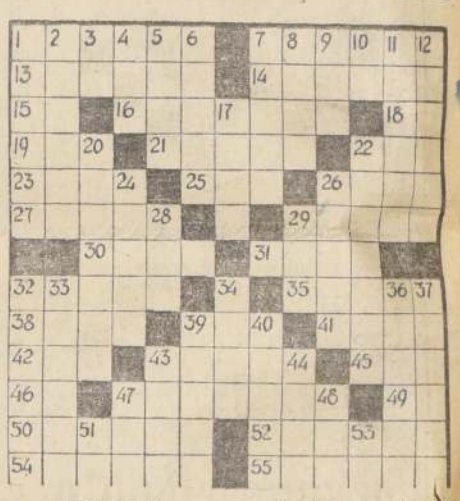

HORIZONTALES:

1.—Uno de los días de la semana.
7.—Vara con puño y contera, que sirve para apoyarse al andar.
13.—Limpia, arreglada.
14.—Escudriñaba, acechaba.
15.—Nota musical.
16.—Restringir dentro de ciertos límites.
18.—Dos letras iguales.
19.—Género de aves corredoras de Australia.
21.—Que tiene lana.
22.—Tres letras iguales.
23.—Cola de ciertos animales.
25.—Ganado vacuno.
26.—Cuatro letras iguales.
27.—Aro pequeño.
29.—Cinco vocales iguales.
30.—Signo aritmético.
31.—Voz hebrea que significa así sea.
32.—Planta aristoloquiácea de flores rojas.
35.—V. de Chile (Tarapacá).
38.—Sustracción de lo ajeno.
39.—Deseo de beber.
41.—Montaña de Grecia, al S. de la península de Salónica.
42.—Culpada, criminosa.
43.—Hermano mayor de Moisés (Biblia).
45.—Dueño o señor.
46.—La afirmación, en dialecto provenzal.
47.—Asteroide descubierto por Peters, en 1878.
49.—Artículo determinado.
50.—De Beocia, comarca griega.
52.—Adv.: con vigilancia y atención.
54.—De superficie desigual o rugosa (fem.).
55.—Mostrar color semejante al de la rosa.

VERTICALES:

1.—Sustancia dura y compacta de los árboles.
2.—Empezar a mostrarse alguna cosa.
3.—Nota musical.
4.—Semejante, parecido.
5.—Concejal.
6.—Una de las Bisayas (Filipinas).
7.—Calzado que cubre el pie y la pierna (pl.).
8.—Unir, enlazar.
9.—Esencia, naturaleza.
10.— símbolo del tantalio.
11.—Tapa o cierra una abertura.
12.—Naturaleza (Poét.).
17.—Nombre de mujer.
20.—Situaba, colocaba.
22.—Fosfato hidratado natural del uranio.
24.—Cerro aislado en una llanura.
26.—Raspará con un instrumento cortante.
28.—Metal amarillo.
29.—Quiere, aprecia.
32.—Peso de 25 libras.
33.—Indecentes, groseros.
34.—Sustancia con que las abejas construyen sus panales.
36.—Astro errante que deja en pos de sí un rastro luminoso.
37.—Secar los campos en sol.
39.—Islas: archipiélago de Oceanía.
40.—Hacer don.
43.—Agarrar con la mano una cosa.
44.—Río de Egipto.
47.—Levanté la bandera.
48.—Vocal, plural.
51.—Notación musical: opus.
53.—Prep. insep. que indica repetición.

RESULTADO PUZZLE DE AYER

TARZAN — Por Edgar Rice Burroughs

JUAN MARINO — POR SAM LEFF

DICK TRACY — POR CHESTER GOULD