## Teletón reunió más de 3 millones de dólares

# A CHILE LE SOBRO CORAZON

• La cuenta corriente del Banco Chile permanecerá abierta toda la semana

(Infs. Págs. 2, 3 y 40)

Polla-Gol

## Un Sólo Ganador

**AFORTUNADO.** Adolfo Escudero Moraga, trabajador sin ocupación fija, fue el afortunado único ganador de la Polla Gol, adjudicándose la envidiable suma de más de once millones de pesos. Para ello invirtió sólo dieciséis pesos y marcó en la cartilla ganadora los mismos resultados que marcara la semana anterior. Adolfo Escudero (en la fotografía) tiene cinco hijos y ningún proyecto para utilizar su fortuna. (Entrevista en Pág. 4).

## La Cartilla Ganadora

| GANA LOCAL | EMPATE | GANA VISITANTE | PARTIDO | DOBLE | TRIPLE |
|---|---|---|---|---|---|
| CORUÑA | | CADIZ | 1 | | |
| ELCHE | | ALAVES | 2 | | |
| MURCIA | | SABADELL | 3 | | |
| ALGECIRAS | | BARACALDO | 4 | | |
| GETAFE | | GRANADA | 5 | | |
| MALAGA | | VALLADOLID | 6 | | |
| JAEN | | CASTILLA | 7 | | |
| OSASUNA | | ALMERIA | 8 | | |
| TARRASA | | CASTELLON | 9 | | |
| BETIS | | FERROL | 10 | | |
| PONTEVEDRA | | TORREJON | 11 | | |
| ORENSE | | LUGO | 12 | | |
| LEONESA | | LOGROÑES | 13 | | |

**HOY** SUPLEMENTO DEPORTIVO

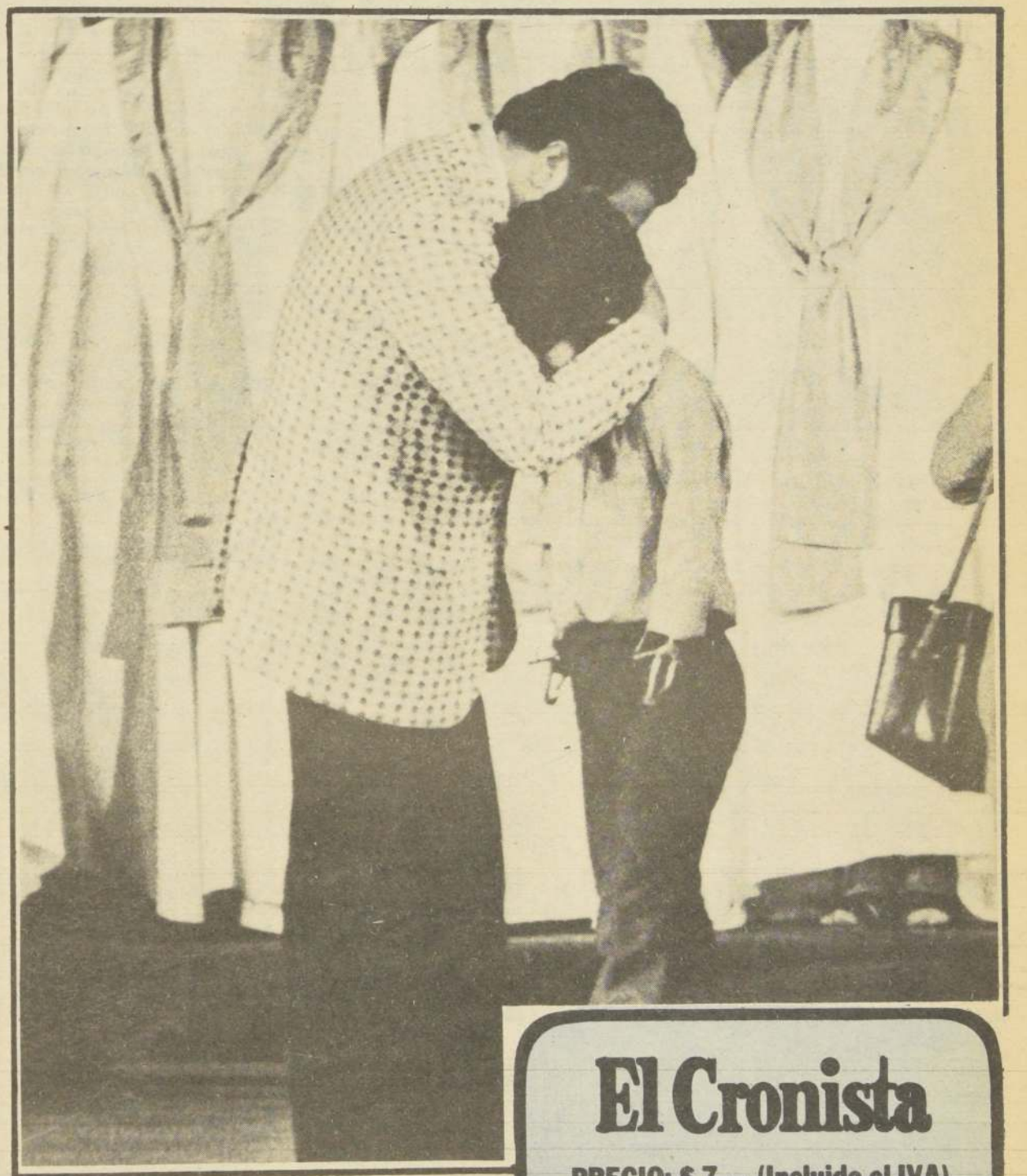

**EL SIMBOLO DE TELETON.** La misión está cumplida y el país ha pagado parte de una deuda de olvido e indiferencia hacia los niños lisiados. La conmovedora escena es todo un símbolo de Teletón. Don Francisco desahoga su emoción mientras abraza a Jorge Arthur, un niño impedido de 12 años. Fue la última imagen de la larga cruzada, luego de 27 horas de risas y lágrimas en cada hogar de Chile.

El Cronista

PRECIO: $ 7.— (Incluido el IVA)

AÑO IV Nº 1.185 SANTIAGO DE CHILE, LUNES 11 DE DICIEMBRE DE 1978

Las cosas claras:

En oficinas, somos el primer Banco privado del país.

Banco de Crédito e Inversiones
Donde su firma mueve al Banco

Para fortalecer regionalización

# Subsecretarios Trabajan Todo el Día en Curicó

Todos los Subsecretarios de Estado se reunirán en 24 horas de trabajo en la ciudad de Curicó, cumpliendo los deseos del Presidente de la República en orden a fortalecer el proceso de regionalización del país.

Las sesiones se iniciarán hoy lunes, donde los subsecretarios concederán audiencia a los pobladores que lo soliciten, visitarán obras y asistirán a la inauguración del nuevo edificio en que funcionarán las reparticiones públicas.

La acción que comienza se efectuará a modo de plan piloto. De tener éxito, los altos funcionarios trabajarán periódicamente por un día en las capitales de provincias de todo el país.

*BIENVENIDA EN LA SERENA. La gira que cumplió por la zona norte el Presidente Augusto Pinochet y comitiva ministerial se realzó por las muestras de afecto que le brindó la ciudadanía. En el grabado, una escena de la llegada presidencial a La Serena.*

*FERIA ARTESANAL. La Primera Dama, señora Lucía Hiriart de Pinochet, cumplió también un intenso programa de actividades en el norte del país, inaugurando nuevos locales para CEMA Chile y exposiciones de artesanía.*

Por el Ministerio de la Vivienda

# Donado Terreno Para Hospital de "Teletón"

**• Los fondos recaudados serán administrados por la Sociedad Pro Ayuda al Niño Lisiado**

El terreno ubicado a la altura del 4.700 de Alameda Bernardo O'Higgins pronto cambiará de rostro, ya que el Ministerio de la Vivienda donó sus 6 mil metros cuadrados para construir allí un hospital para niños lisiados. Actualmente alberga materiales de desecho del Metro, que pronto serán retirados para comenzar las obras. Esta iniciativa del Ministerio se debió por supuesto a la campaña Teletón, que movilizó a todo Chile en una gran cruzada de generosidad. Y el hospital quedará bien ubicado: frente a él, está la estación Ecuador del Metro y se ubica entre la calle Purísima y la Mutual de Seguridad.

Los 2 millones y medio de dólares reunidos en la Teletón, y que sobrepasaron con creces las metas que se propuso Don Francisco, serán administrados por la Sociedad Pro Ayuda al Niño Lisiado, cuyo actual presidente es Ernesto Rosas.

Un millón de dólares se utilizará en construir la infraestructura del hospital. Con el resto, Mario Kreutzberger quiere comprar un avión para la Sociedad.

Las maratónicas 28 horas y media de transmisión ininterrumpida de la Teletón dejaron agotado a medio Chile. Y sobre todo al hombre de la iniciativa, don Francisco sólo durmió media hora y después que todo terminó, dijo: "Me fui a comer porque estaba muerto de hambre. Estoy realmente cansado, pero feliz por el éxito alcanzado. La gente supo lo que significa un niño impedido y eso es lo importante, porque supieron responder a nuestra campaña".

Próximamente, el Ministerio de la Vivienda entregará oficialmente el terreno donado a don Francisco. Después de esta campaña no sólo queda cansancio en los que participaron, sino y sobre todo, la satisfacción de haber cumplido una labor realmente importante y útil para los chilenos.

"Fiebre del Sábado por la Noche"

# Nadie Faltó a la Cita con la Niñez Impedida

Nadie faltó. En la Antártica, en Puerto Williams, en Isla de Pascua, en Pica, en cualquier rincón de Chile se extendió la mano generosa de nuestros compatriotas, todos unidos por el mismo fin : hacer realidad un hospital para niños lisiados.

Y los hombres en cuyas manos está el destino del país también dijeron sí, encabezados por el Presidente de la República, quien a pesar de la agotadora gira que realizaba al norte grande se dio tiempo para enviar una importante contribución económica . Su aporte con fondos particulares y de Gobierno fue acompañado de un mensaje de felicitación para don Francisco, en el cual expresó su reconocimiento a todo el personal que participó solidariamente en la TELETON.

**EMBAJADOR LANDAU**

El embajador de Estados Unidoss en Chile, George Walter Landau, llegó también al Casino Las Vegas para entregar los aportes de distintas instituciones norteamericanas.

Trajo también un mensaje de Jerry Lewis que fue el iniciador de este tipo de programas y cuyas recaudaciones han permitido construir más de 200 establecimientos hospitalarios para recuperar lisiados en Estados Unidos. El telegrama estaba rubricado con esta frase : "Que Dios te bendiga".

**NOCHE DE EMOCIONES**

Por su parte, Mary Menchaca de Bonilla, miembro del directorio de la Sociedad Pro Ayuda al Niño Lisiado, manifestó: "Me siento con una dicha tremenda y profunda. La misma que siento cada vez que veo la sonrisa de un niño".

"Nunca imaginé que esto iba a tener tanto éxito. La culminación ha sido extraordinaria".

El gerente de programación de Televisión Nacional, Antonio Vodanovic, tuvo que hacer un gran esfuerzo para no llorar, según confidenció.

"Este es un triunfo de Chile, porque cuando la causa es noble no se puede fracasar", expresó.

Vodanovic, quien también actuó como animador en varios espacios de la "Teletón" fue un poco el confidente de Mario Kreutzberger en esta jornada. "Ayer lo noté preocupado — observó — había mucha tensión en su casa, porque más que un desafío personal, esto era un desafío para todos los chilenos. Lo más importante para mí fueron las palabras de Silvia Ceballos: "Lisiados de Chile, demostrémosle a todos que la fuerza del espíritu es superior a la del cuerpo. Esto quedó demostrado plenamente en esta noche".

FERIA DEL DISCO
Ahumada al llegar a Huérfanos

BICICLETAS
RODADOS
MUÑECAS
y regalos para los grandes

Abierto hasta medianoche
incluso domingos y festivos

# Banco de Colombia se Instalará en Chile

Interés por operar en Chile manifestó un vocero del Banco de Colombia, informando que existe un proyecto al respecto sobre el cual habría novedades en el primer trimestre del próximo año.

Para tal efecto se encuentra en la capital un representante de la institución privada colombiana.

El informante señaló que "hemos venido muy interesados por el desaroollo económicos chileno", explicando que la iniciativa se encuentra en su etapa inicial, "pero a la cual auguramos buen éxito", según dijo la fuente.

El proyecto se encuentra en la fase de solicitud de autorización del gobierno colombiano, para implementar el programa que permita la instalación del banco de Colombia en Chile.

*AQUI SE CONSTRUIRA EL HOSPITAL.— Frente a la Estación Ecuador del Metro, a la altura del 4700 de Alameda Bernardo O'Higgins, se construirá el hospital para niños lisiados gracias a la campaña Teletón. El terreno fue donado por el Ministerio de la Vivienda*

Un sueño difícil de creer

# Niños Lisiados Comentan la Hazaña de la Teletón

El increíble logro de la Teletón realizada este fin de semana, es un verdadero sueño difícil de creer para los niños lisiados de Chile.

Para conocer algunas de las impresiones de los afectados, "El Cronista" entrevistó algunos pequeños internados en el Sanatorio Marítimo San Juan de Dios, ubicado en la Avenida Jorge Montt, de Viña del Mar. Fuímos recibidos por el Director, hermano Juan José Quintana y el hermano Felicindo Salgado, quienes nos mostraron las diversas dependencias, y la situación en que se encuentran los 45 niños alojados en ese recinto hospitalario.

Lo más impresionante, fue palpar el espíritu de solidaridad de los menores. Unos postrados en sus camas, debido a operaciones recientes, y esos y otros tratamientos médicos, y los demás, circulando de sala en sala, ayudando a sus compañeros de suerte, ya que se encontraban más recuperados. En ellos, abunda la presencia de ánimo. Las bromas saltan de cama en cama, y todos se muestran solícitos, y encantados por la visita del Diario.

La mayoría de los casos, son niños afectados por Poliomielitis luxaciones a la cadera, traumatismos debido a accidentes (caídas de un caballo, atropellamientos), y desnutrición, siendo esta última la causante de deformaciones óseas increíbles, para quienes no las han visto.

Gregorio Silva Mardones, santiaguino, de 14 años, por ejemplo, lleva ya ocho meses en tratamiento, su caso es de Poliomielitis Estaba profundamente emocionado con la Teletón, tal vez un poco incrédulo ante la respuesta de Chile para con los menos afortunados, "no creí que pasaran del millón- dijo tímidamente-, ni tampoco toda la gente se cooperó con la televisión: los artistas, animadores, periodistas, el Banco de Chile, y todos los que trabajaron por nosotros".

"Lo que más me gustó, fue la niñita que cortaba papeles con los pies", dijo maravillado por lo que puede hacer un plan de rehabilitación.

También, Gino Roland Contreras Fabres, afectado igualmente por la "polio", dijo: "me gustó todo, especialmente el niño que estaba en las paralelas" pensando que algún día también podría él hacer este tipo de actividad a pesar de su propia disfunción, pensando ya en los resultados de esta campaña, Gino dijo: "lo que más me gustaría tener y hacer, es una máquina de escribir, aunque fuera chiquitita". El ánimo como se puede ver, no falta.

El más pícaro del grupo, Adolfo Zuleta Cisternas de 12 años, quien no se pierde la oportunidad de mirar a la playa para ver si pilla alguna bañista por ahí, confesó que lo que había preferido del programa Teletón, "fue el niñito que no tenía brazos, y abría la llave del agua, se peinaba y hacía otras cosas".

Lo que quedó bien en claro, conversando con los pequeños pacientes del Sanatorio Marítimo, fue que les ha impactado la visible recuperación de los casos que pudieron apreciar en la pantalla, es decir, hacer realidad su sueño, al que realmente tienen derecho.

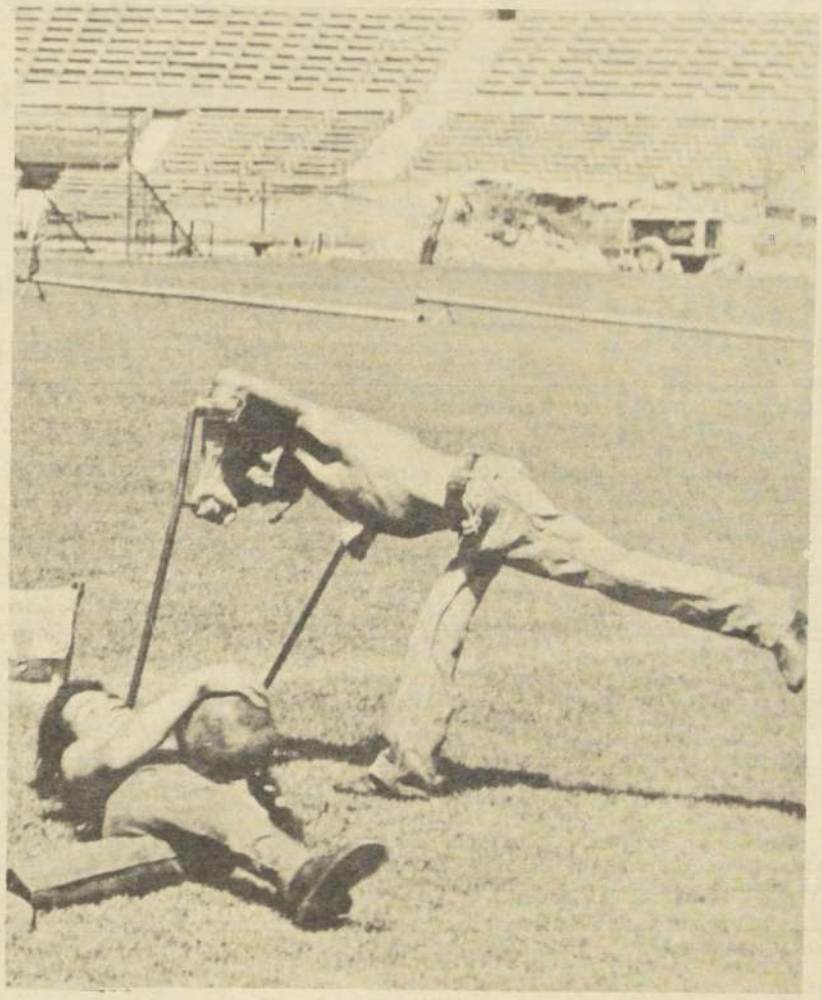

*MAS POSIBILIDADES.— Las personas impedidas por deficiencias físicas debían intentar su recuperación a fuerza de sacrificio y constancia. Ahora dispondrán de un establecimiento especialmente concebido y equipado para ello.*

*EL FUTURO MEJOR.— El rostro de estas niñitas internadas en un centro de rehabilitación se ilumina con la sonrisa de la gratitud. También para ellas habrá un futuro.*

# Charla y Película Sobre la Diabetes

En la filial de la Cruz Roja de Renca, la Asociación de Diabéticos de Chile ofrecerá una charla sobre los síntomas y tratamientos de esta enfermedad, a cargo de los profesores René Miranda y Hugo García Sobarzo.

Asimismo, se proyectará la película "Bomba de tiempo", que relata las aventuras de un enfermo diabético y su lucha por la recuperación.

El acto tendrá lugar el jueves 14 del presente, a las 16 horas, en la sede del Club de Leones de Renca, Balmaceda 4204.

Invitado por la U.

# Diputado Canadiense nos Visita

Invitado por el Rector de la Universidad de Chile llegará hoy a la capital Ralph Stewart, diputado del congreso de Canadá.

El objeto de la visita es para que el parlamento conozca la realidad universitaria nacional. El político canadiense asistirá a los actos oficiales programados por la U. de Chile para conmemorar el Bicentenario del natalicio del Libertador Bernardo O'Higgins.

El día jueves 14, también en visita oficial, llegará el presidente de la Universidad de Washington, Estados Unidos, Glenn Terrel y el presidente del cuerpo de regentes de esa misma casa de estudios Diptiman Chacravarty.

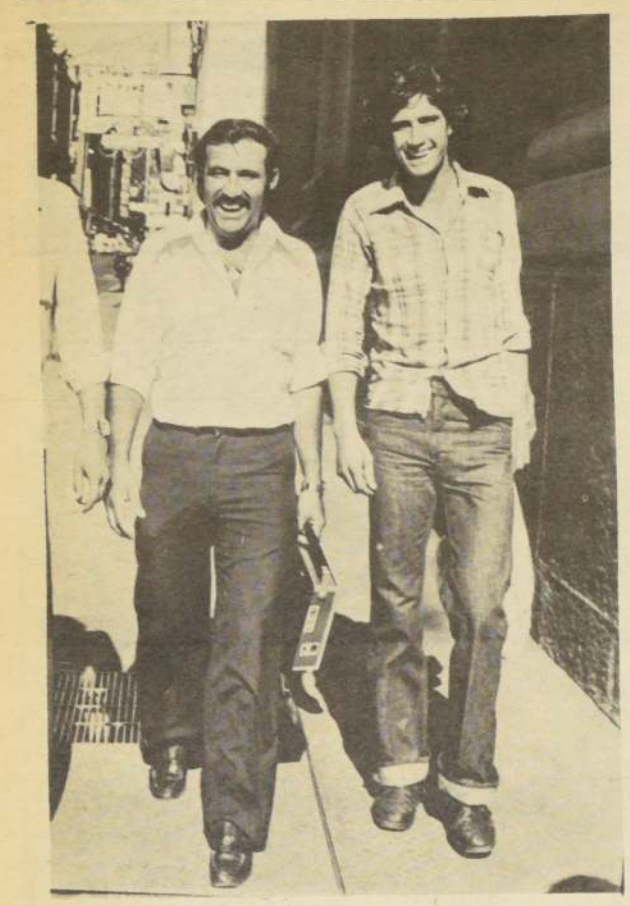

*FELIZ DE LA VIDA, Adolfo Escudero (a la izquierda) recorre las calles céntricas en compañía de un amigo celebrando su condición de nuevo millonario.*

### Adolfo Escudero Moraga cobrará $ 11.314.612,40

# Obrero Cesante, Unico Ganador de Polla-Gol

Un ayudante en faenas de construcción resultó ser el único ganador con 13 puntos en el concurso 130 del Sistema de Pronósticos Deportivos Polla Gol, adjudicándose el premio de 11 millones 314 mil 612 pesos con 40 centavos.

El nuevo millonario es Adolfo Escudero Moraga, de 30 años, casado, cinco hijos, domiciliado en Puente Alto. Escudero jugó la cartilla número 642.751 en la agencia 2720 de ese departamento. Según confidenció ayer a El Cronista, "invertí la cantidad de 16 pesos. Marqué un solo doble en el partido número 10 (Betis-Ferrol), donde puse Local y Visita".

Más adelante, Adolfo Escudero señaló que "me enteré por mi mujer que era el único ganador. Después de almuerzo me acosté a dormir la siesta y ella me despertó gritando: Negro, negro... Te sacaste la Polla Gol". Al principio no creí, pero después de escuchar la radio terminé convenciéndome".

Una vez más, Polla Gol beneficia a un hombre que necesitaba de una mano de la esquiva fortuna. Escudero Moraga reveló que hasta el 22 se septiembre pasado se desempeñó como ayudante de control de calidad en una empresa capitalina. "Pero con esa fecha hube de renunciar debido a problemas de locomoción, ya que tenía que trasladarme diariamente desde Puente Alto a Renca. Desde entonces, tenía problemas económicos, puesto que como ayudante de construcción gano muy poco".

Escudero se autodefinió como "un hombre muy nervioso. Tanto, que todavía no sé lo que voy a hacer con tanta plata", y manifestó que jugaba a la Polla Gol esporádicamente. "Esta semana jugué el día jueves e hice la misma cartilla de la semana pasada. O sea, marqué las cruces en los mismos lugares".

Respecto a lo que hará con el dinero cuando lo reciba, el flamante millonario dijo: "Por el momento no he pensado nada. Supongo que lo primero será hacerle algunos arreglos a mi casita". Consultado acerca de lo que piensa sobre su nueva condición, Adolfo Escudero indicó: "No creo que el dinero me haga cambiar mi manera de ser. Es cierto que la playa ayuda a hacer la felicidad..., pero a mí nunca me ha preocupado demasiado".

## Murió Ahogado

Por asfixia por inmersión falleció ayer en el río Lo Curro, en esta capital, el empleado particular Joaquín Exequiel Contreras Bustos, de 33 años. El occiso se bañaba en ese lugar y resbaló, cayendo a las aguas del río y azotándose el cráneo contra las rocas. Su cadáver fue rescatado por familiares y remitido al Instituto Médico Legal.

### Aunque se considera "la nación más democrática del mundo"

# KGB Reprimió Concentración Sobre los Derechos Humanos

**Moscú**

(Por Ramón Pedreros)

La Unión Soviética celebró la Jornada Mundial de los Derechos Humanos atacando a los países occidentales y disolviendo vigorosamente una manifestación pacífica de ciudadanos que solicitaban más libertades individuales en la URSS.

Simultáneamente, el gobierno soviético lanzó loas a su constitución, "las más democrática del mundo", según señaló.

Sin embargo, por lo menos cinco personas fueron detenidas ayer en el transcurso de la breve manifestación silenciosa que tuvo lugar en la plaza "Pushkin", lugar tradicional de cita de los grupos disidentes en esta fecha, para conmemorar el Día de los Derechos Humanos.

Los medios soviéticos de comunicación, todos ellos órganos oficiales, acusaron a "las fuerzas imperialistas" de "atropellar los derechos y las libertades de las personas" por desencadenar una carrera de armamentos que atenta contra "el derecho a la vida que es un derecho fundamental del hombre".

Otras críticas oficiales se refirieron al "enfoque demagógico" de algunos "círculos imperialistas" cuando se trata de "los problemas de los derechos humanos" en cuya defensa "tratan de romper la unidad de los países de la comunidad socialista".

Alexei Shibayev, presidente de la organización sindical afirmó en un acto público, con motivo del Día Internacional de los Derechos Humanos, que los soviéticos "pueden estar orgullosos de ser ciudadanos de un país en el que están garantizados y asegurados los verdaderos derechos y libertades".

La Unión Soviética, según opinión unánime de los observadores occidentales, sigue estableciendo una rotunda diferencia entre "derechos sociales", defendidos por definición en el sistema comunista, y "libertades individuales", y atribuye a los primeros la exclusiva calidad de ser los "verdaderos derechos" en cuya defensa ha conseguido logros importantes.

Sin embargo, "las libertades individuales" se rechazan enérgicamente cuando se considera que pueden adquirir un carácter "antisoviético".

La agencia oficial TASS subrayó que la nueva constitución de la URSS, aprobada el año pasado, es la "máxima expresión de la democracia y del humanismo de la sociedad socialista".

El grupo moscovita de defensa de los Derechos Humanos conocido por el nombre de "Grupo de Helsinki", ha hecho un llamamiento al gobierno soviético con ocasión de este trigésimo aniversario de la "Declaración Universal de los Derechos del Hombre".

En el llamamiento, firmado entre otros por Andrei Sajarov, Premio Nobel de la Paz, [illegible] licitan la supresión de [illegible] artículos del Código Penal [illegible] persigue "las convicciones [illegible] tercambio de ideas e [illegible] maciones" entre los ciudadanos soviéticos.

También piden que [illegible] habitantes de la URSS [illegible] ejercer su derecho a [illegible] libremente el país de [illegible] cia. (EFE).

### El sátrapa del Caribe lo confesó a periodista británico

# Fidel Castro Sabía que Kennedy Sería Asesinado

**• Comisión norteamericana investiga la declaración entregada años atrás por el Primer Ministro cubano**

**Washington**

La comisión de la Cámara de representantes para la investigación de asesinatos tiene un tema intrigante por aclarar antes de poner fin a sus dos años de revisión de las muertes del presidente John Kennedy y el dirigente negro Martin Luther King.

La interrogante es [illegible] Fidel Castro mintió cuando afirmó que nunca supo que Lee Harvey Oswald amenazó a Kennedy [illegible] meses antes del asesinato en Dallas en 1963.

La comisión, que ha [illegible] el martes escuchará [illegible] claraciones sobre otros [illegible] pectos, quizás no pueda responder en público [illegible] qué la presunta prueba [illegible] que Castro mintió [illegible] siendo secreta.

La cuestión afloró [illegible] una audiencia de septiembre, cuando la comisión escuchó la grabación de [illegible] entrevista de cuatro horas de su presidente, el [illegible] presentante demócrata Louis Stokes, con Castro [illegible] La Habana.

Stokes mostró a Castro una copia de la entrevista que éste habría concedido al periodista británico Comer Clark en 1967, en que Clark lo citó diciendo: "Yo me enteré de los planes de Lee Harvey Oswald para matar a Kennedy [illegible] posible que hubiera podido salvarlo, pero no lo hizo. Nunca creí que ese plan se pusiera en efecto".

Castro le manifestó a Stokes: "No recuerdo [illegible] Es una sorpresa para [illegible] porque no pude haber dicho nada semejante [illegible] nos hubiéramos enterado de esa amenaza hubiera sido nuestra obligación moral informar a Estados Unidos".

Pero un asistente de la comisión, G. Robert Blakey, dijo que "aunque puedan existir dudas sobre la veracidad de Clark, la comisión fue informada de que en sustancia esa [illegible] está respaldada por fuentes altamente confidenciales pero dignas de confianza del gobierno de Estados Unidos".

Se supone que se refiere a una transcripción secreta de una llamada telefónica, un telegrama de la embajada cubana en México [illegible] La Habana.

Es sabido que durante [illegible] época en que Oswald visitó esa legación, la CIA la espiaba, junto a la representación soviética, por medio de equipos electrónicos. (UPI).

### Para debatir la elección de un mediador

# Canciller Cubillos Viaja hoy a B. Aires

El Ministro de Relaciones Exteriores, Hernán Cubillos, viajará hoy a Buenos Aires para reunirse con su colega argentino Carlos W. Pastor, para debatir la elección de un mediador para contribuir a solucionar el diferendo marítimo austral.

El Canciller Cubillos se embarcará en el vuelo número 929 de Varig, cuya partida está programada para las 13.25 horas.

El Ministro irá acompañado de su equipo asesor para participar en las deliberaciones que se iniciarán mañana en la capital trasandina.

La cita ha concitado la atención de la prensa y habitantes de Argentina, publicando la primera versión e hipótesis sobre los eventuales puntos a tratar.

A mediados de semana Cubillos se refirió al particular, declinado comentar informaciones de prensa, expresando que "todas las informaciones argentinas son trascendidos de prensa y tengo por costumbre no reaccionar ante ellas".

Asimismo, no ha adelantado sobre los posibles mediadores que propondría Chile, manifestando sólo que "ese tema ha sido estudiado profundamente".

### Embajador José Miguel Barros

# "Chile Buscará Como Juez a la Corte Internacional"

El embajador de Chile en Estados Unidos, José Miguel Barros, dijo que "se arriesga una guerra cuando hay dos posiciones tan diferentes como las de Chile y Argentina", refiriéndose al conflicto limítrofe que mantienen ambos países.

El diplomático hizo estas afirmaciones en una entrevista concedida recientemente en Washington a la revista "Cosas" de Santiago.

Barros dijo que "Chile no ha pensado ir a una negociación en la cual se abandonen los derechos sobre las islas (Lenox, Picton y Nueva) del Canal Beagle porque su posición no es intransigente y porque defiende el derecho"

"Chile ha insistido mucho en que el Tratado de 1881 es intangible y lo que se ha dicho es que si no se encuentra una solución, Chile buscará como juez a la Corte Internacional de Justicia de La Haya para encontrar una solución", añadió.

Barros fue el principal negociador chileno ante el tribunal arbitral designado por la corona británica donde se sometió al arbitraje la controversia por la posesión de las tres islas del Canal Beagle que fueron concedidas a Chile en 1977 mediante un fallo rechazado por Argentina.

# Avión Chileno fue Retenido en S. Juan

**San Juan**

**(Argentina)**

Un avión carguero chileno permanecía detenido en la pista aérea de esta ciudad desde las primeras horas de ayer domingo, debido a que "se carecía de suficiente combustible para reabastecerlo", informó la torre de vuelo.

La máquina de la empresa chilena "Taxpa" despegó ayer desde el aeropuerto internacional de Ezeiza, en Buenos Aires, con destino final en Santiago de Chile.

Sin embargo, el aparato debió aterrizar en escala técnica en el aeropuerto "Las Chacaritas", de San Juan, para reaprovisionarse de combustible.

Las fuentes responsables del citado campo aéreo dijeron que "se carecía de la suficiente cantidad para satisfacer sus necesidades", razón por la cual la máquina continuaría anoche detenida en el lugar.

La ciudad de San Juan está a 1.097 kilómetros al noroeste de Buenos Aires. (EFE).

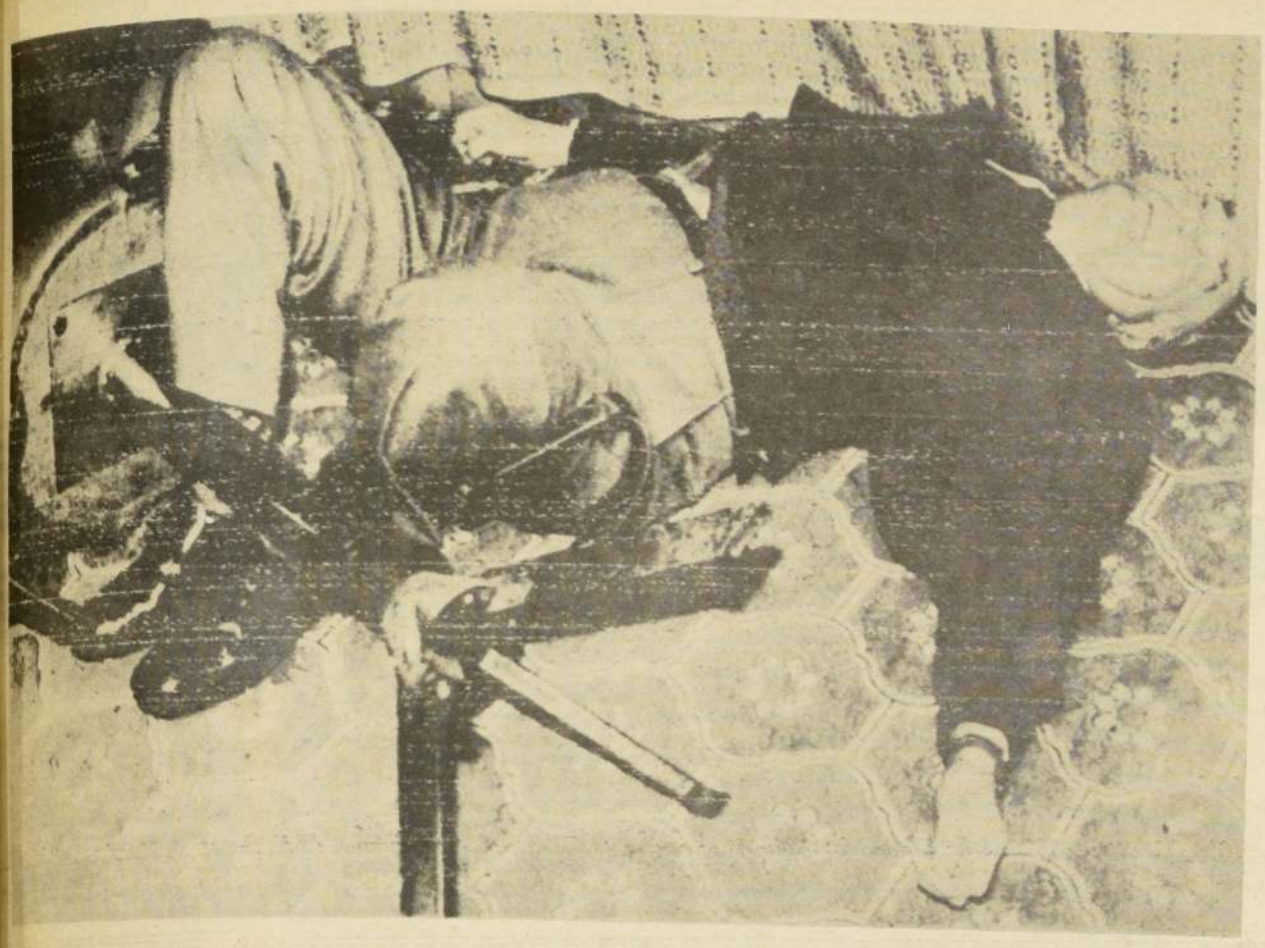

**VICTIMA DEL TERRORISMO.**— El terrorismo español cobró su 30ª víctima desde que fue aprobada la Reforma Constitucional. Se trata de Rubio Ereno, 60 años, héroe de la Guerra Civil española y ex miembro de la custodia personal de Franco. Fue abatido a balazos en un bar de Santurce.

## Síntesis Policial

# Alevoso Asesinato de una Anciana

En San Vicente de Tagua Tagua, una mujer de 65 años de edad fue muerta a golpes tras ser amordazada por sus victimarios por causas que la policía investiga desde el sábado a las 22.30 horas, cuando el cadáver de María Inés Lizana Lizana fue hallado en su domicilio.

De acuerdo a la constancia policial, a la hora indicada Heraclio Lizana, hermano de la víctima, respondiendo a un aviso de Marianela Moya San Martín, de quién se dieron otros antecedentes, llegó hasta el negocio de la anciana encontrándola muerta.

El cadáver presentaba lesiones en la cabeza ocasionadas con objeto contundente y en la boca le habían introducido un trapo atado con alambre eléctrico.

### MUERTE EN ACCIDENTE

Un muerto y tres heridos graves dejó el volcamiento de un vehículo ocurrido en el kilómetro 112 de la carretera Panamericana norte, estableciéndose que el accidente se debió a exceso de velocidad..

En el lugar antes indicado volcó el automóvil conducido por Ernesto Burgos Contreras, de 34 años, quien resultó con lesiones que le provocaron la muerte en el trayecto al hospital de La Calera.

Con lesiones de gravedad quedaron los otros ocupantes del vehículo quienes fueron identificados como Carmen Martínez Collao, de 33, , María Burgos Martínez, de 18 , y Ernesto Burgos Martinez de 15 años.

### SUICIDIO

A las 05. de ayer dejó de existir en el Hospital "Santa Rosa" de la localidad de Molina, Victor San Martin, de 28 años, quien ingirió una fuerte dosis de insecticida.

Hasta el momento se ignoran las causas que movieron a esta persona a atentar contra su vida, lo que trata de establecer Carabineros que tomó conocimiento del hecho.

### HOMICIDIO

El cadáver de Guido Torres Hernández, de 27 años de edad, domiciliado en el lugar "Bella Union", cerca de Talca, fue encontrado por una patrulla de Carabineros que cubría vigilancia acostumbrada en el lugar.

Según los primeros antecedentes, el cuerpo de esta persona presentaba dos visibles lesiones cortopunzantes en el lado izquierdo del tórax por lo cual el hecho está siendo investigado como homicidio.

## Otro fue rescatado

# Aplastado por Alud

# Murió un Andinista

Un muerto y un herido se han registrado en accidentes ocurridos durante excursiones de andinistas en la Cordillera central, según informó el Cuerpo de Socorro Andino.

Patrullas del cuerpo se dirigieron ayer al cerro Mirador de El Morado, donde el joven Jorge Negrete resultó aplastado por un alud.

El Cuerpo de Socorro dijo que, según carabineros, el joven está muerto.

La víctima integraba una excursión que realizaba un grupo de 24 personas de la Universidad de Chile.

A las 23 horas del sábado, Socorro Andino recibió el llamado de Sergio Rodríguez, comunicando que en el Cerro Corona, de Lo Valdés, se encontraba un joven accidentado. En las primeras horas de la madrugada salió una patrulla terrestre hacia ese lugar y más tarde se le unió otro grupo que se embarcó en un helicóptero del Servicio Aereo de Rescate (SAR) de la FACH.

Finalmente en la quebrada Macul, el joven de 15 años Ramón Espinoza, que practicaba escalamiento con un grupo aficionado, sufrió un golpe al caerle una piedra en la cabeza.

Una patrulla de siete miembros ddel Cuerpo de Socorro Andino, a cargo del coordinador Eduardo Infanta, rescató al joven y los trasladó ayer a la Posta Central, donde quedó internado.

# Perecen Ahogadas Cinco Personas

Cinco personas murieron ahogadas en distintos puntos del país, entre ellas dos niños de cortos años, por diversas circunstancias, según consta en los partes de carabineros dados a conocer ayer.

Desde Linares, el padre del menor Pablo Iván Valenzuela, de un año 7 meses de edad, dio cuenta a la policía que su hijo menor pereció luego de caer al interior de una noria de dos metros de profundidad, mientras jugaba en el patio de su casa.

Otro hecho similar se reportó en Los Angeles, cuando la niña Rosa Aurora Arías de 2 años, que jugaba en el patio de su domicilio, resbaló precipitándose a las aguas de un canal de regadío, falleciendo por inmersión.

En Pitrufquén, en tanto, fue hallado el cadáver de Juan Alberto Cárdenas Sandoval de 22 años, el que se encontraba flotando en las aguas del río Donquil . Se constató que Cárdenas había abandonado su hogar con destino desconocido hace unos dos meses

Desde Concepción, por otra parte, se daba cuenta de otro caso parecido, al ser encontrado en el río Bío Bío el cuerpo sin vida de un desconocido de aproximadamente 50 años de edad, cuya muerte se debió a inmersión.

Más al sur, en Osorno, las torrentosas aguas del río Rahue fueron el escenario de la muerte de Jorge Lorca, de 48 años, cuyo cadáver logró ser rescatado por carabineros.

FERIA DEL DISCO
Ahumada al llegar a Huérfanos
Liquida a precios locos
Cassettes grabados desde $ 75
Discos singles desde $ 5
Long plays desde $ 50
Abierto hasta medianoche incluso domingos y festivos

CAJA DE PREVISION DE EMPLEADOS PARTICULARES

PAGO DE IMPOSICIONES

Con el objeto de proporcionar una mejor atención a los señores empleadores para el pago de sus imposiciones que deben efectuar en el presente mes, se informa que el último día de plazo legal para su pago, es el día lunes 11 de diciembre en curso.

Para estos efectos, la Institución atenderá desde las 9,15 hasta las 16,30 horas,en horario continuado.

VICEPRESIDENTE EJECUTIVO

MUSICALES FEMINISSIMO, ONDA JOVEN, y GRAN MUSICAL GOOD YEAR.
Para cada hora, una escogida selección musical.
R. Eguiguren 813 ofic. 82 fono 34601 Santiago
Castellón 542 5 piso fono 25801 Concepción
radio caracol
Concepción

# Discútalo con El Cronista

## Señora Directora:

*EL INTENDENTE metropolitano se preocupa por los problemas habitacionales de la comunidad.*

## Agradecen al Intendente Regional

En nombre de las 49 familias sin casa de la Cooperativa Culiprán Popeta, del Departamento de Melipilla, queremos agradecer públicamente al intendente de la Región Metropolitana, General Rolando Garay, cuanto ha hecho en nuestro favor para conseguir los huertos familiares que nos permitirán vivir sin sobresaltos habitacionales.

Al mismo tiempo solicitamos al Ministro de Economía, Sr. Pablo Baraona Urzúa, nos siga apoyando en nuestras peticiones hasta que ellas lleguen a feliz término. De esto no tenemos dudas por cuanto confiamos en la justicia social del actual Gobierno, quien nos haría el más hermoso regalo de Navidad, jamás soñado, al tener un techo seguro para criar a nuestros hijos.

**E.F.F.; O.S.F. C. I. Nºs 42.171 y 59.553 de Melipilla.**

## El Presidente Carter y los Derechos Humanos

He estado leyendo con detenimiento las declaraciones del Presidente Carter, respecto de su política sobre los Derechos Humanos. Y he encontrado varias afirmaciones que me han confundido.

Por ejemplo, Carter sostuvo en forma categórica: "Mientras yo sea Presidente, el Gobierno de Estados Unidos luchará por el afianzamiento de los Derechos Humanos. Los Derechos Humanos son el alma misma de nuestra política exterior...".

¿Fue un lapsus linguae? ¿O una confesión del subconsciente?

Porque, si bien es cierto que el Mandatario norteamericano se ha preocupado de los Derechos Humanos en otros países, no tengo conocimiento de que haya demostrado una preocupación similar respecto de los derechos humanos de millones de negros en diversos Estados norteamericanos; de la mayoría de las tribus de indios, que aún sobreviven después de las matanzas cometidas periódicamente tanto por colonos como por soldados blancos; de millares de "chicanos" que son sistemáticamente expoliados, explotados y aun asesinados, sin que jamás se haya descubierto y castigado a los autores de los crímenes y abusos; de miles y miles de portorriqueños que, desesperados por el trato inhumano que reciben de muchas autoridades, están protagonizando un dramático éxodo de retorno a la isla caribeña. ¿Qué medida ha tomado el Presidente Carter para defender los derechos humanos de las víctimas de los terroristas?' ¿de las mujeres que no pueden cruzar el Hyde Park en Nueva York, después de las 4 de la tarde so pena de ser violadas por bandas de delincuentes, amparados por la indiferencia de policías?¿de hombres y mujeres engañados por delincuentes y políticos que actúan a la sombra de inexistentes religiones,como la que llevó al genocidio de 914 norteamericanos en Guyana?

Nadie puede dudar que el Presidente Carter se preocupa de los Derechos Humanos en otros países. Pero da la casualidad que ello es efectivo sólo en países pequeños, que no sean comunistas ni productores de petróleo. Yo, por lo menos, confieso mi ignorancia. No sé si ha dispuesto una acción enérgica en los otros. No recuerdo, por ejemplo, que haya actuado públicamente para obtener la libertad de Huber Matos en Cuba o de Ben Bella en Argelia. Y hace bastante tiempo que no he leído ni escuchado declaración suya alguna respecto de los disidentes soviéticos,de la situación de los firmantes de la Carta 77 de Checoslovaquia, de los millares de vietnamitas que prefieren morir ahogados en el Mar de la China antes que seguir "gozando de las delicias"-del régimen comunista.

Confieso que después de haber leído las declaraciones del Presidente Carter he quedado lleno de dudas: su política sobre Derechos Humanos ¿es sólo para el exterior y no para Estados Unidos?. En el caso de otras naciones ¿sólo se aplican medidas de presión a algunas de ellas?. ¿Y cuándo se llega a anunciar medidas a países comunistas o productores de petróleo? ¿son solamente empíricas y no efectivas? O en determinados casos ¿los enunciados tienen validez únicamente durante un corto tiempo?.

Creo, sin embargo, que el Presidente Carter es bien intencionado y que cuando promete "hacer todo cuanto esté a su alcance para aliviar la suerte de los refugiados de Indochina y del Líbano y para lograr la libertad de los presos políticos en Cuba y otras partes", es porque realmente se propone hacerlo.

De todo corazón espero no le pongan obstáculos en Estados Unidos para que pueda cumplir la promesa.

C.I. Nº 126903-Santiago

*LOS PROPIOS vecinos son partidarios del mantenimiento de la feria libre de Carlos Antúnez con Middleton, comuna de Providencia.*

## Providencia Defiende Feria Libre de Carlos Antúnez

Contesto la carta suscrita por el C.I. Nº 1.612.529 aparecida en la sección "Discútalo con el Cronista" de la edición del 27 de noviembre de ese diario bajo el título de "Feria libre molesta a vecinos" y en la cual el remitente se queja del mantenimiento de la feria de chacareros de Carlos Antúnez con Middleton que, según señala, "mortifica e indigna a los sufridos habitantes del sector, lo que atribuye a "indiferencia e incomprensión de la Municipalidad".

Al respecto conviene puntualizar que se celebraron numerosas reuniones con motivo de la existencia de dicha feria en los dos últimos años, entre la directiva de la Junta de Vecinos,las de las Junta de Vigilancia de las torres de Carlos Antúnez e incluso del Centro de Madres con el alcalde infrascrito.

En estas reuniones se concluyó que la gran mayoría de los habitantes de las torres deseaban la conservación de la feria, admitiendose que los vecinos más inmediatos a la misma sufrían molestias mayores que los más distantes.

En vista de ello se redujo la feria, de los dos días a la semana en que se efectuaba solamente a los días sábados con una enorme resistencia de los chacareros, que presentaron solicitudes firmadas por numerosos clientes.

En cuanto a la suciedad y malos olores a que se refiere el reclamante, es del caso destacar que la Municipalidad ha cumplido estrictamente su parte en el acuerdo final logrado en estas materias con las indicadas directivas y que consiste en efectuar con equipo y personal municipal una completa limpieza del área que cubre la feria, inmediatamente determinada ésta.

**ALFREDO ALCAINO BARROS**
**Alcalde de Providencia**

## Cuidados en una Plaza Olvidada

En relación a la carta aparecida el 18 del actual en la sección "Discútalo con el Cronista" bajo el título de "Plaza Olvidada" y que firma don Lautaro Ramos Villanueva, me permito hacer presente a la señora Directora que la falta de cuidado en la plaza ubicada en Matta Oriente con Irarrázaval y otras de la comuna, se debe a la falta de personal que se dedique al cuidado y mantención de áreas verdes.

No obstante, la plaza mencionada ha sido desmalezada y limpiada.

**ARTURO VEGA BUSTOS.**
**Alcalde Subrogante de Ñuñoa.**

*LA FALTA de personal hace que se descuide la mantención de las plazas ñuñoínas.*

*HAY CHOFERES que desprecian el carnet escolar.*

## Choferes Insolentes

Soy una mujer casada, de 29 años, que estudio en un colegio nocturno porque deseo ser una profesional, sin importarme los sacrificios que debo hacer, además cuento con la autorización de mi esposo.

Pero tengo un problema que me amarga diariamente. Durante todo el año he tenido que soportar el compartamiento de los choferes de los microbuses del recorrido Quillota-Melón quienes, especialmente los de las máquinas 86 y 69, me insultan y se burlan de mí. Cuando les pago el peso mostrándole mi carnet de estudiante, ellos tiran la moneda en la caja y profieren una serie de injurias. Incluso no me dan el boleto correspondiente.

Este mal trato no sólo me sucede a mí, pues somos varias las afectadas. En varias oportunidades hemos reclamado en la garita pero no se toma ninguna medida contra los choferes pues existe gran compadrazgo entre éstos y sus inspectores.

Yo estoy totalmente aburrida con lo que me pasa y por ello hago público mi reclamo.

**G. ESTER SALAZAR G.**
**C.I. Nº 5.725.164-6 de La Calera**

## Irregularidades en el Fútbol de Curacaví

El Club Deportivo Planta Carena de C.M.P.C. afiliado a la Asociación de Fútbol de Curacaví por intermedio de "El Cronista", hace público el siguiente reclamo: la Directiva de la Asociación de Curacaví dirigida por don Orlando Zabala Contreras ha incurrido en continuas faltas o atropellos al reglamento y fallos de la ANFA durante todo el desarrollo del campeonato oficial de dicha asociación, con un marcado interés de que sólo lleguena las finales los equipos del agrado del presidente.

El Deportivo Planta Carena durante el desarrollo del campeonato logró ubicarse en el primer lugar pero el señor Zabala, desentendiéndose de un fallo emitido por ANFA que favorecía al citado club lo relegó a segundo lugar.

Deseamos por el bien del fútbol amateur y de todos aquellos jugadores que de una u otra manera ponen todo su espíritu y corazón en defender los colores de sus respectivos clubes, de que ANFA ponga mano dura para eliminar estos elementos cegados por la ambición personal y poder desarrollar lo que tanto deseamos: un Chile sano y fuerte para poder surgir por nuestros propios medios.

Por el Club Deportivo Planta Carena

**JOSE QUIÑONES S.**
**C.I. Nº 2.288.392 Stgo.**
**Presidente.**

**ISRAEL CASTAÑEDA C.**
**C.I. Nº 6.309.365-3 Stgo.**
**Secretario.**

## Respuesta Cobarde

Al informar sobre el simposio sobre derechos humanos realizado recientemente en la Catedral, la prensa ha destacado la respuesta de un participante francés, quien al ser interrogado por qué un país tan pequeño como Chile ha sido blanco de tantas criticas, acusaciones e investigaciones, respondió: "Lo que ocurrió en Chile produjo más revuelo que otras situaciones similares en todo el mundo, de manera que se trata de... pura mala suerte de ustedes".

Esta es una contestación ladina y cobarde. ¿Por qué no se atrevió a decir que Chile ha sido el único país en la historia que en un operativo de una hora, apoyado por la ciudadanía, se sacudió del yugo de una dictadura marxista cruel y despiadada". Todos los demás intentos de liberación han fracasodo, como Hungría y Checoslovaquia, El otro país que lo logró fue España, pero al precio de una cruenta guerra civil que duró tres años con más de un millón de muertos.

La realidad de la intensa y persistente campaña orquestada a nivel mundial en contra de Chile, organizada por el marxismo, es por la afrenta más vergonzosa que han sufrido mientras reinan sobre medio mundo y la que nunca perdonarán.

Esto debería haber contestado honradamente el señor francés agregando, por el contrario, que Chile es un país de muy buena suerte, cosa que sin duda pudo constatar él personalmente durante su afortunada estancia en nuestro tranquilo y hospitalario país.

**ENRIQUE RENARD HOWLAND.**

El Cronista
Opinión

FUNDADO EL 8 DE SEPTIEMBRE DE 1975 AÑO IV Nº1.185

## Solidaridad de un Pueblo

*El fenómeno de la "Teletón" ha demostrado dos cosas: la extraordinaria solidaridad del pueblo chileno y la influencia de los medios de comunicación para motivar a la gente en torno a una causa.*

*El sentido fraternal de los chilenos ha sido demostrado en muchísimas oportunidades, especialmente durante las catástrofes implacables de la naturaleza, sismos, inundaciones, temporales. Todos conocíamos el espíritu generoso de nuestros compatriotas, pero se había incentivado ante hechos concretos, tangibles, ante las ruinas de un terremoto, ante familias sin techo por el desborde de las aguas. Ahora estamos en presencia de algo nuevo: la ayuda masiva y sin discriminación hacia un ideal, un sueño que parecía imposible, algo que supera la realidad inmediata para proyectarse a un futuro mejor.*

*La rehabilitación de niños lisiados, hasta ahora reducida al modesto local de una Sociedad que casi nadie conocía ni valoraba, pasó, por la magia de la televisión, prensa y radio, a ocupar un lugar prioritario en los sentimientos de la gente. Desde ayer, cada vez que se vea a un menor impedido, a un joven desafiando su invalidez, una emoción distinta nos embargará. Sabemos, gracias a la Teletón, que existe un futuro para ellos, que puede haber una esperanza, y que todos nosotros hemos sido los protagonistas de esta campaña de amor y generosidad.*

*En cuanto a la importancia de los medios de comunicación, ha quedado evidenciada con caracteres dramáticos en esta oportunidad. Pocos días después de asumir su pontificado, el Papa Juan Pablo II se reunió con los periodistas y les dijo: "Les pido que sepan emplear bien la libertad de información para discernir desde más cerca la Verdad. Deben introducir en vuestros lectores, espectadores y oyentes, como dijo San Pablo, cuanto hay de verdadero, de honorable, de justo, de puro, de laudable, de virtuoso y de digno, para que les ayuden a vivir en justicia y fraternidad".*

*Esta misión periodística fue cumplida con creces en esta campaña de solidaridad con los niños desvalidos. Ha mostrado al mundo un pueblo unido como nunca, en pos de un solo ideal, de una sola meta, y de la que nadie quiso quedar marginado.*

A MI MANERA
Por Claudio Salas

# Un Suicidio Sonriente

Henry Kissinger parece estar seriamente alarmado por lo que ocurre en su país. "Dear Henry" se ha percatado, con bastante susto, de lo que muchos otros observadores en el mundo estiman desde hace un considerable lapso como una realidad notoria y —claro está— desazonante: los Estados Unidos, bajo la errática conducción de un mandatario cuya preocupación básica se centra en mostrar más o menos piezas dentales en una sonrisa cada vez más carente de justificación, se las ha arreglado para enajenarse la voluntad de quienes deberían ser sus amigos lógicos, minar la estabilidad de sus aliados naturales y —no podía ser de otra manera— robustecer las posiciones de su enemigo.

La política de derechos humanos del Presidente Carter —lo dijo Kissinger recientemente en Nueva York— no tiene más efecto que amenazar las posibilidades geopolíticas estadounidenses en el mundo. Ciertamente, tal como se desprende no sólo del análisis del ex Secretario de Estado, sino de una simple ojeada superficial al problema, el alegre Jimmy y su equipo de talentos parecen —muy seriamente— proponerse convertir la vocación humanitaria de sus conciudadanos en un instrumento destinado exclusivamente a la destrucción de las naciones con las que, fatalmente, Norteamérica tendría que contar en el caso de un conflicto que su potencial adversario se propone, decididamente, provocar algún día. Todos los regímenes autoritarios del orbe, surgidos —precisamente— para conjurar el riesgo de ver sus territorios convertidos en bases soviéticas, cuentan con la más cordial aversión del Sr. Carter y sus cerebros. Son notables —y no poco surrealistas— los esfuerzos de la Casa Blanca por derribar a esos gobiernos y reemplazarlos por quienes están más que dispuestos (algunos se ven francamente anhelosos) a entregarse a los brazos de los jerarcas del Kremlin.

El ejemplo chileno (que es el que tenemos más cerca, como diría Pero Grullo) parece bastante elocuente: un régimen gubernamental surgido como reacción al caos desatado conscientemente por el sovietismo como forma de acceder al Poder total, y dedicado por entero a la reconstrucción y a la clausura de las posibilidades de reimplantación del terror, sufre los efectos de una política estadounidense perfectamente favorable a la Unión Soviética. La tendencia norteamericana es clara: retrotraer la situación al momento catastrófico superado, facilitar el acceso al Poder de los grupos "democráticos" que sirven aquí (merced a muy bien rentado servilismo) a los equipos funcionarios del Departamento de Estado y entronizar a través de ellos —cuya vocación kerenskista no ha sido jamás desmentida— a los servidores de la otra potencia. El objetivo final de una política estadounidense tan asombrosamente suicida habrá, por el momento al menos, que incorporarlo a la lista de Misterios del Santísimo Rosario. Nadie, hasta ahora, ha logrado elaborar una hipótesis siquiera medianamente acreditada. No es tarea fácil, por cierto.

El hecho de que los esfuerzos de Washington y de sus agentes criollos resulten hasta ahora estériles, y la evidencia de que no se augura a tales gestiones un futuro mejor en nuestro país, no desalienta al mandatario estadounidense en su campaña. Desde su despacho —y desde los de sus imaginativos colaboradores— continuará fluyendo una acción de intervención y daño, tanto contra los chilenos como contra cualquier pueblo cuyo pensamiento no encaje en los moldes en que estos singulares humanitaristas yanquis han dictaminado como de uso obligatorio en todas las latitudes del ancho mundo. Y así es como —Kissinger advierte con indisimulado pavor— Estados Unidos no sólo socava sus propias perspectivas defensivas, sino que, incluso, fortalece los proyectos agresivos de su contrario.

El Dr. Kissinger no se preocupa tanto por el aspecto moral de la cuestión (ni tiene por qué hacerlo; al fin y al cabo es un político), caracterizado por la hipocresía discriminatoria que guía el ataque de la Casa Blanca a los regímenes que rechazan al marxismo. Lo que le interesa es su lado práctico: si el Gobierno de los EE. UU. insiste en su conducta actual, debilitará mortalmente sus opciones de respuesta al proyecto soviético de dominación mundial. El sesudo internacionalista tiene toda la razón, sin duda. Otros entendidos, no tan proclives al frío razonamiento político, podrían, en su oportunidad, extenderse en consideraciones respecto a esa tan particular moralidad de la Administración de Washington, según la cual la violación de derechos humanos es un delito —presunto o inventado, por lo común— del que son reos solamente los sistemas a los que los gobernantes estadounidenses son alérgicos; y del que son inocentes — pese a la reiterada demostración de lo contrario— los gobiernos cuyo izquierdismo estimula las amplísimas sonrisas del Presidente norteamericano.

Entretelones del galardón internacional

# Hitler y Mussolini Fueron Candidatos al Premio Nobel de ...la Paz

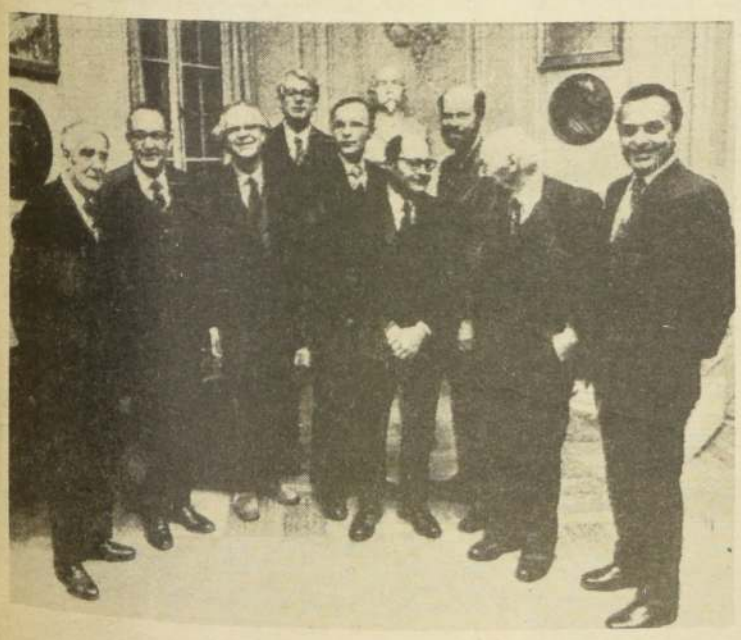

*Los Premios Nobel 1978 en la Real Academia de Ciencias Suecas Ellos son desde la izquierda, Wener Arber, Isaac Singer, Robert Wilson, Gan Nathans, Arno Penzias, Hamilton Smith, Peter Mitchell, Herbert Simon y Piotr Kapitsa.*

**Oslo**

La tendencia a "desprofesionalizar" los Premios Nóbel está generalizándose; los de Física, por ejemplo, han sido concedidos a astrónomos y el de Medicina ya una vez a un Etólogo y de la Paz a uno de los creadores de la "revolución verde".

Este año el de Economía es concedido a un sociólogo y el de la paz a un militar como Sadat y a un hombre como Begin, cuyos comienzos políticos en Palestina están activamente vinculados al grupo guerrillero terrorista judío 'IRGUN".

Desde 1901, los premios Nobel de la Paz, que Alfred Nobel, por razones poco claras, instauró en Noruega, a pesar de ser él sueco y de haber instaurado los demás en Estocolmo, son concedidos por el Parlamento noruego a través de un comité independiente (que no tiene necesariamente que componerse de diputados de ese Parlamento), cuya concienzuda imparcialidad hasta ahora ha sido una de las razones principales de su prestigio.

Las propuestas de candidatos, que proceden sólo de ciertos organismos y personas, han de ir documentadas, y la entrega de todos los premios, en Oslo y Estocolmo, ha de ser el diez de diciembre, aniversario de la muerte de Alfred Nobel.

Ha habido hasta ahora cincuenta y seis premios Nobel de la paz y setenta y dos premiados, entre ellos dos presidentes norteamericanos y un jefe zulú. En diez y ocho ocasiones no hubo ganador y el premio que no se da un año puede acumularse para el siguiente.

El único que lo ha rehusado ha sido el político vietnamita Le Duc Tho. Han sido propuestos para el Nobel de la Paz Adolfo Hitler (a raíz del acuerdo de Munich, que desmembró a Checoslovaquia). y Benito Mussolini (por haber prohibido que los niños italianos jugasen con soldaditos de plomo).

Confirmaron triunfo de Herrera Campins

# Elecciones Venezolanas Atomizaron a la Izquierda

**Caracas**

Con los resultados electorales finales entregados en Caracas por el Consejo Supremo Electoral, se confirmó la atomización de la izquierda y el triunfo del candidato democratacristiano, Luis Herrera Campins se consolidó con 173.990 votos sobre su más duro rival, el socialdemócrata Luis Pinerua Ordaz.

Los guarismos oficiales finales arrojan los siguientes resultados.

1.- Luis Herrera Campins, Democratacristiano 2.469.042 votos (46.63 por ciento)

2.- Luis Pinerua Ordaz, Socialdemocrata, 2.295.052 votos (43.34 por ciento).

3.- José Vicente Rangel, Movimiento al Socialismo, 272.595 votos (5.14 por ciento).

4.- Diego Arria, Causa Común (grupo elector centro derecha), 90.379 votos (1.70 por ciento).

5.- Luis Beltrán Prieto Figueroa, Movimiento Electoral del Pueblo 58.723 votos. 1.10 por ciento.

Los lugares del sexto al décimo fueron ocupados por Americo Martin del MIR , 51.972; Héctor Mujica, del partido comunista, 28.835, Leonardo Montiel Ortega, centro 13.754; Alejandro Gómez Silva, 8.583, y Pablo Salas Castillo, 5.990, estos últimos dos declarados perezjimenistas (seguidores del ex-dictador Marcos Pérez Jiménez).

Los porcentajes de los cinco últimos son. 0.98, 0.54, 0.25, 0.16 y 0.11 por ciento.

En cuanto a las tarjetas pequeñas (de partido), las dos grandes organizaciones políticas venezolanas— Acción Democrática y Partido Democratacristiano- resultaron virtualmente empatadas, aún cuando los resultados indican un apenas 0.29 por ciento más para la Democracia, constituyéndose esta en la primera vez en la historia política de Venezuela que la Democracia Cristiana, como partido, derrota a la Socialdemocracia.

# Multitudinaria Religiosa en la

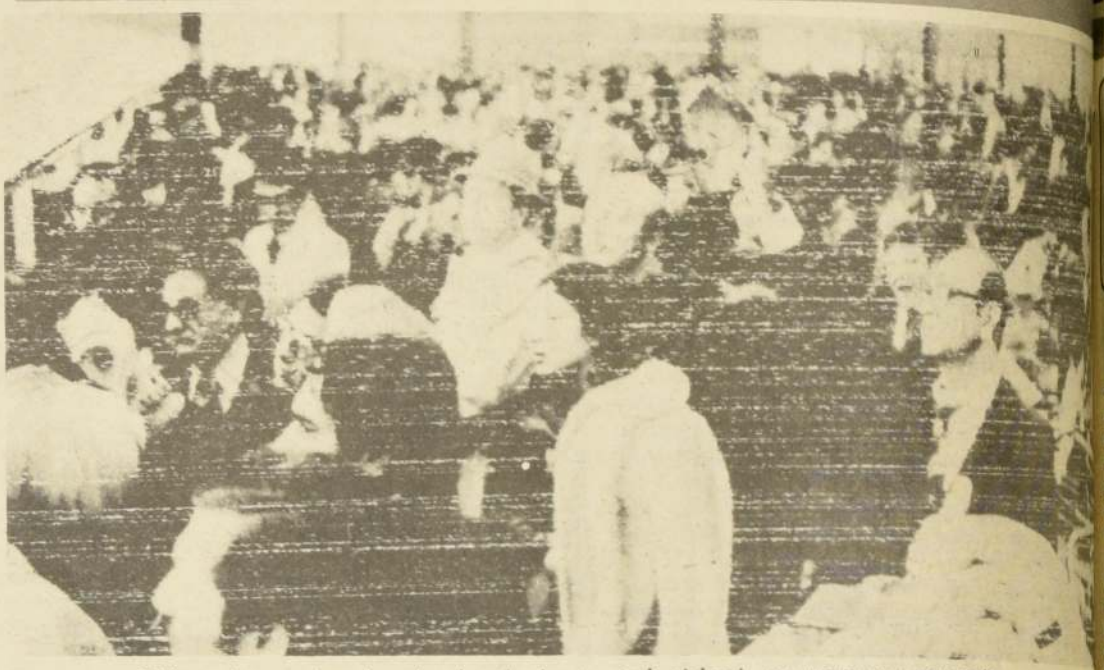

*Millares de extranjeros han abandonado el país ante la violencia que estremece a esta nación.*

Guerrilleros

# Asaltaron Poblado en el Sur de Colombia

**Bogotá**

Un grupo armado de las autodenominadas Fuerzas Armadas Revolucionarias de Colombia (FARC), asaltó el poblado de Solita a unos 90 kilómetros de la ciudad de Florencia, en el Departamento de Caqueta al sur de Bogotá, y saquearon comercios y residencias, según informó un despacho de prensa.

De acuerdo con el informe de prensa, aún no confirmado por las autoridades, el asalto de las FARC tuvo lugar el viernes y durante el mismo no se produjeron bajas.

Según el informe, los delincuentes dinamitaron la casa municipal después saquearon los negocios. Los extremistas se llevaron escopetas, pistolas, mercancías, drogas y dinero en efectivo.

El grupo guerrillero permaneció varias horas en el poblado y antes de huir arengaron a los habitantes y repartieron propaganda subversiva.

Tropas del ejército fueron despachadas para perseguir a los asaltantes.

Fue secuestrado en El Salvador

# Temen por la Vida de Ejecutivo Japonés

**Tokio**

La embajada japonesa en El Salvador recibió ayer un mensaje de los secuestradores del ejecutivo japonés Takakazu Suzuki, informó el Ministerio del Exterior en Tokio.

En el mensaje, los secuestradores se identifican como miembros de las "Fuerzas Armadas" de Resistencia Nacional (FARN).

Demandan la puesta en libertad de presos políticos y un rescate, como condiciones para poner en libertad a Suzuki.

La esposa de Suzuki recibió asimismo ayer una carta de su esposo, en la que afirma que su vida no está en peligro, informó el Ministerio.

Suzuki, de 41 años, fue secuestrado el 7 de diciembre cuando viajaba en su automóvil en un ector céntrico de San Salvador. Es gerente de Industrias Sintéticas Centroamericanas "INSINCA".

Es el segundo secuestro de un ejecutivo de la firma industrial "INSINCA". Anteriormente fue secuestrado y asesinado el también ciudadano japonés Fujio Matsumoto, Presidente de la firma. (DPA)

FERIA DEL DISCO
Ahumada al llegar a Huérfanos
Liquida a precios locos!
Cassettes grabados desde $ 75
Discos singles desde $ 5
Long plays desde $ 50
Abierto hasta medianoche incluso domingos y festivos

Cancilleres de Chile y Argentina

# Cubillos y Pastor se Reunirán en B. Aires a Partir de Mañana

**• Buscarán un país mediador en el conflicto fronterizo pendiente**

**Buenos Aires**

Mañana comenzará la tercera fase de las conversaciones sobre el Beagle, con el encuentro de los cancilleres Hernán Cubillos y Carlos Pastor, chileno y argentino, respectivamente, se informó ayer aquí.

Con este motivo el comité militar argentino se reunirá hoy para realizar los últimos preparativos de la reunión entre los altos cargos.

Los ministros comenzarán a conversar sobre la posible designación de un estado amigo que actúe como mediador en el conflicto fronterizo que sostienen los gobiernos de ambos países.

El brigadier Pastor y el embajador argentino acreditado en Santiago, General Mario Miatello, se reunirán mañana con los tres comandantes en jefe y el Presidente argentino, general Jorge Videla, a fin de asesorarse acerca del diferendo.

Se considera que el brigadier Orlando Agosti, el almirante Armando Lambruschini y los generales Roberto Viola y Jorge Videla impartirán, finalmente, las directivas gubernamentales al canciller Pastor, en todo lo relativo a su encuentro con Cubillos.

Pastor estuvo reunido ayer en la Cancillería con Miatello y el subsecretario de Relaciones Exteriores capitán de navío Gualter Allara.

Estas deliberaciones estarían encaminadas, según se determinó en fuentes oficiosas, a prevenir las posibles propuestas que traiga Cubillos con respecto al problema del mediador y también la respuesta que consecuentemente se disponga con respecto a ellas.

La misión negociadora que Pastor y Cubillos emprenderán mañana no tiene un límite fijado para su desarrollo.

"Tampoco tiene el carácter de última instancia negociadora", según puntualizó el embajador Miatello a su llegada a Buenos Aires el viernes pasado.

Cubillos llegará Buenos Aires acompa de un asesor Enrique stein y por Fran Orrego Vicuña, que Presidente de la deleg chilena que integ segunda Comisión M en la fase dos de la gociaciones. (EFE).

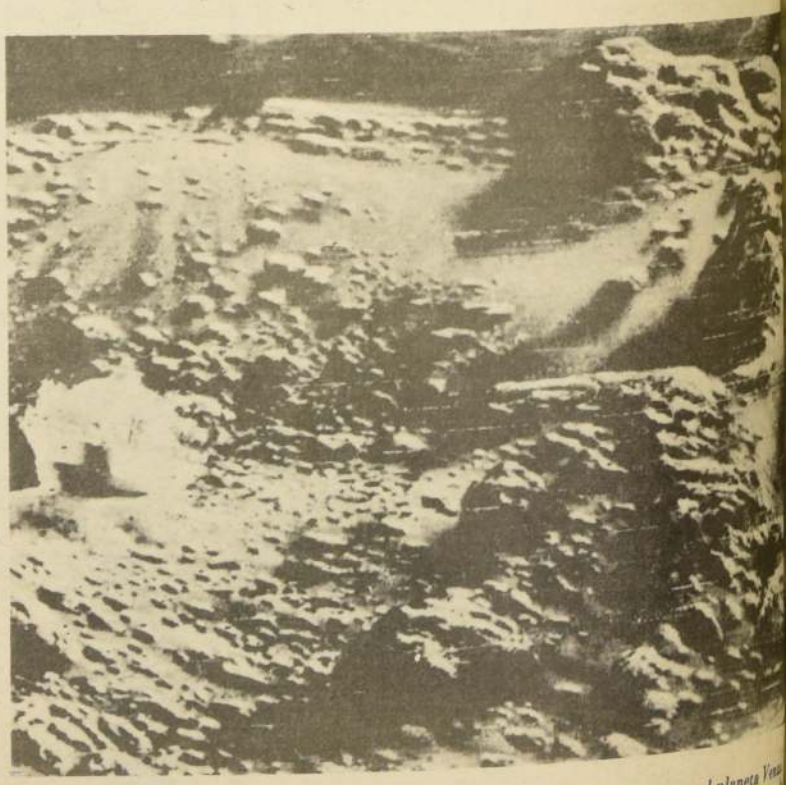

*Con pleno éxito culminó el lanzamiento de tres sondas norteamericanas al planeta Ve Los aparatos se estrellaron contra la superficie del segundo planeta más cercano a Tierra, como estaba previsto. Su objetivo es determinar la velocidad de los vientos en atmósfera venusiana.*

# Concentración Capital de Irán

- Estuvo dirigida en contra del Sha
- 1.200 iraníes han muerto en los últimos once meses

**Teherán**

Centenares de miles de personas realizaron la anunciada marcha de la paz por las principales calles de esta capital, y los primeros manifestantes comenzaron a disolverse una vez llegados a la plaza de Shayad. Hasta ahora el ejército no ha intervenido ni se ha producido incidente alguno.

Cerca de millón y medio de personas formaron los ocho enormes cortejos que, procedentes de los diversos puntos de la capital iraní, convergieron hacia el monumento de Shayad, moderno arco de triunfo, símbolo del Irán moderno, que se encuentra en las afueras de Teherán.

Cada uno de los cortejos, a los que se sumaban sin cesar nuevos manifestantes, estaba encabezado por dignatarios religiosos y líderes de la oposición política y presidido por gigantescos retratos del Ayatollah Jomeini, máximo dirigente religioso exiliado en París.

Irán es nuestro país, Jomeini nuestro líder" y "Libertad, libertad, abajo la tiranía" cantaban las masas: hombres, mujeres, jóvenes e incluso niños. Las mujeres, cubiertas con sus tradicionales velos negros, constituyeron casi la mitad de los manifestantes. Marchaban todas juntas, en el centro de las interminables procesiones y protegidas a ambos lados por los hombres. No obstante, fue de sus filas de donde salieron las consignas más radicales.

Muchos manifestantes portaron fotografías de los iraníes muertos en los últimos enfrentamientos con el ejército, otros llenaron escaparates y muros con pegativas con frases hostiles contra el Sha y el gobierno militar. De vez en cuando, los cortejos se detenían y la enorme muchedumbre, en silencio, escuchaba las exhortaciones de los religiosos.

El Ayatollah Taleghani, el veterano líder Chiita, de 76 años de edad, recientemente puesto en libertad por el Sha hizo el recorrido montado en un minibús. Numerosos adolescentes se acercaban emocionados y trataban de besar la mano del que es el máximo jefe religioso de Teherán.

El presidente del "Frente Nacional", Karim Sanjab tuvo que abandonar el cortejo a la altura de la avenida del Sha Reza. Sus 73 años no le permitían seguir. Apoyado en dos seguidores se alejó, después de asegurar a los otros que se uniría de nuevo a la marcha para la manifestación final en la Plaza de Shayad.

Los aeropuertos han sido cerrados durante 48 horas por orden gubernamental. Los extranjeros que no lograron abandonar el país, han recibido aviso de permanecer en sus casas, con las ventanas y puertas cerradas.

Soldados armados con metralletas y respaldados por un cordón de tanques "chieftain" mantienen bloqueadas todas las calles que unen los distritos meridionales con los lujosos barrios residenciales del norte de la ciudad, donde vive la mayoría de los extranjeros residentes en Teherán y donde las autoridades de la ley marcial han prohibido todo tipo de manifestaciones. (EFE).

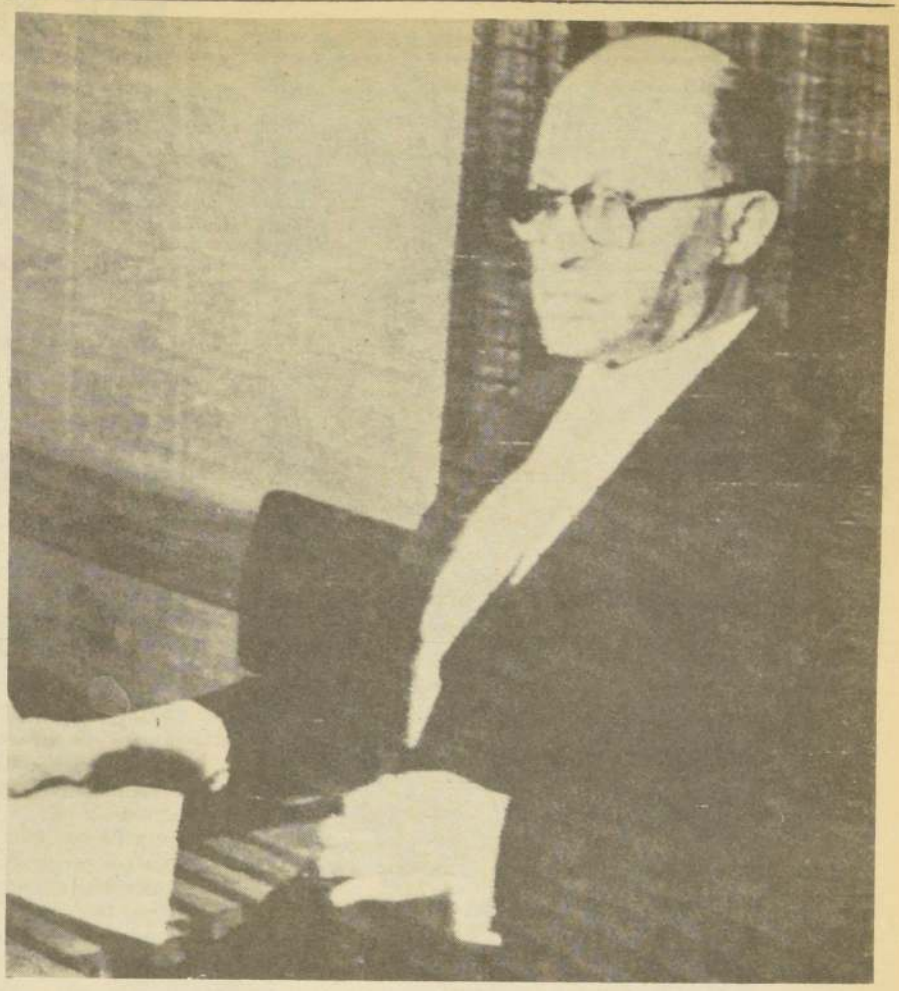

*El Primer Ministro de Israel, Menahem Begin, al momento de agradecer la distinción que le fue conferida.*

En Noruega

# Menahem Begin Recibió Premio Nobel de la Paz

- Anwar Sadat no concurrió a recibir su galardón

**Oslo**

El Primer Ministro de Israel, Menahem Begin, recibió ayer el Premio Nobel de la Paz y al agradecer la distinción dijo que la paz es " la belleza de la vida".

Estaba ausente el Presidente de Egipto, Anwar Sadat, con quien comparte el galardón por los esfuerzos realizados en busca de la elusiva paz.

Hubo esperanzas de que el acuerdo podría ser firmado junto con la ceremonia, pero las negociaciones se han estancado y Sadat decidió no concurrir en un gesto de desagrado.

En un mensaje el mandatario egipcio manifestó que ha llegado " el momento de la verdad" en las negociaciones y advirtió que si el acuerdo no toma en cuenta los derechos de los palestinos no será perdurable.

La ceremonia se realizó en la antigua fortaleza de Akershus y Begin dijo: "La paz es la belleza de la vida. Es los rayos del sol, es la sonrisa de un niño, el amor de una madre, la alegría de un padre, la unidad de una familia".

Elogió los esfuerzos del Presidente de Estados Unidos, Jimmy Carter, y dijo que el proyecto de tratado negociado con Egipto " puede servir , siempre y cuando sea firmado y ratificado, como un buen tratado de paz". (UPI).

# Esclarecen la Muerte de Diplomático Guatemalteco

- Fue abatido por una turba luego de dar muerte a 2 personas en accidente automovilístico

**San Salvador**

Un informe médico forense concluyó que la muerte del diplomático guatemalteco Carlos Roberto Alarcón, ocurrida el viernes, se produjo por el impacto de una bala y no de una pedrada, como había informado la policía anteriormente.

El diplomático tuvo que desviarse de la carretera para evitar chocar con otro vehículo, pero embistió a un grupo de trabajadores rurales que cortan café en las fincas aledañas. Una niña de 12 años murió instantáneamente y otra persona falleció cuando era conducida al Hospital San Rafael, de Santa Tecla.

De acuerdo con versiones de personas que presenciaron el accidente, el diplomático quiso prestar ayuda a los heridos en la colisión, pero fue atacado por un enfurecido grupo de campesinos que le lanzaron piedras. La policía dijo que el automóvil que conducía el diplomático presentaba impactos de bala, pero suponía que Alarcón había muerto de una pedrada que recibió en la cabeza.

La víctima desempeñaba el cargo de segundo secretario de embajada, equivalente a Cónsul General. El embajador Carlos Lemus solicitó a las autoridades un informe médico definitivo antes de proceder a enviar a Guatemala el cadáver de Alarcón.

*Anwar Sadat no concurrió a Oslo.*

# Padre Soltero Recibe Beneficios Sociales

**Milán**

Un muchacho que acaba de ser padre obtuvo el reconocimiento de la compensación correspondiente a la post maternidad, según se informó aquí.

El hecho no revoluciona las leyes biológicas hasta hoy conocidas, sino que es la consecuencia de una ley que otorga beneficios de tres meses de licencia y el pago del 80 por ciento del sueldo tanto al padre como a la madre.

El 26 de agosto pasado un dependiente de comercio fue padre de una niña que no fue reconocida por la madre. La niña fue a vivir con el padre que se convirtió así automáticamente en un "padre soltero" y solicitó el permiso previsto por la ley.

El "padre soltero" se convirtió en el primer beneficiado de esta nueva ley y en justificativo moral para que el juez que otorgó ese reconocimiento recordara que "las normas sobre el trabajo y la maternidad tienden a garantizar no sólo la paridad entre hombres y mujeres sino también el interés del niño (EFE)

FERIA DEL DISCO
Ahumada al llegar a Huérfanos
BICICLETAS
RODADOS
MUÑECAS
y regalos para los grandes
Abierto hasta medianoche
incluso domingos y festivos

# El Papa Desea Viajar a los Santos Lugares

*EL PAPA oró por los fieles de Irán y pidió que cese la violencia en ese país*

**Ciudad del Vaticano**

EL Papa Juan Pablo II manifestó ayer, antes del tradicional rezo del Angelus , que desea ir como peregrino a Tierra Santa.

Al dirigirse a los miles de fieles que llenaban la Plaza de San Pedro, el Papa Wojtyla recordó la tierra en la que vivió Cristo y dijo que siente ardientes deseos por andar los mismos caminos, subir a la cima del Sinai, recorrer Jerusalén, Belén, el lago de Genesareth, ir al monte de la Transfiguración y, desde allí, asomarse a la tierra del Líbano.

Al mencionar este nombre, Juan Pablo II pidió oraciones por sus gentes, "que desde hace tantos años —prosiguió— sufren la guerra y la destrucción".

Recordó también el Irán, "Teatro de luchas e inquietudes", y exhortó a los presentes a rezar por esta tierra, tan cercana a la 'Tierra Santa'. El Pontífice encomendó esos escenarios de lucha a "María, madre de la paz".

Juan Pablo II trajo a su memoria la Tierra Santa al referirse en su breve alocución, en la época litúrgica del adviento y al recordar las regiones en las que la Virgen María, que "es toda adviento" —añadió— vivió su "espera" aguardando el nacimiento de su hijo.

**• Admitió que por el m mento no podrá hacerlo.**

**• Es probable que el próxi mo año viaje a Polonia**

Al igual que Pablo VI —comenta el Papa W tyla—, "yo también desearía ir a la tierra d redentor. Este es mi gran deseo desde el princip mi pontificado", agregó.

"Reconozco, sin embargo —puntualizó el P tífice—, que por ahora debo renunciar".

Después del rezo del Angelus , Juan Pab saludó a un grupo de visitantes de Las Marc región del centro-este de Italia, donde se hal Santuario Mariano de Loreto.

"Veis que el Papa —terminó el Pontífice— est Roma, pero al mismo tiempo se encuentra en p regrinación, al menos con el deseo, a Tierra Sa Y hoy espiritualmente se encuentra en Loreto".

### A POLONIA

El gobierno polaco está seriamente preocup porque sabe que no podrá impedir la explosión catolicidad y la libre difusión de noticias e imáge televisivas durante el probable viaje que hará Papa a Polonia.

De esta preocupación, según indiscreciones, dando muestras la embajada de Polonia en Ro reflejando así el sentir del gobierno polaco.

Con la probable visita de Juan Pablo II a su natal en el próximo mes de mayo el gobierno pol teme que se determine una apertura que pod comprometer al régimen político.

Análoga preocupación se nota también en la e bajada de Hungría en Roma, donde los diplomáti se preguntaban que pasaría si el Pontífice decid hacer escala en Budapest.

La preocupación del gobierno polaco y húng estaría alimentada por las directrices del Kre según las cuales los católicos experimentarán m libertades. (EFE).


# Ultimo modelo de maleta Saxoline especial para novias

Saxoline sigue teniendo la última palabra.
Adquiera ahora mismo su modelo Verona:
es elegante, liviana, cómoda y la más
ecónomica del mercado.
($1.490 IVA incluído)

En venta en:
Ahumada 332.
Moneda esq. Matías Cousiño.
Marín 431 (al llegar a Lira).

Fábrica: Hoevel 4427 (Qta. Normal)
Suecia 078.
Providencia 2529.
Y en las mejores tiendas a lo largo de todo
el país.

**SAXOLINE®**
Una maleta para toda la vida.

MATTE & MENDEZ


# Tropas Vietnamita Atacarían a Cambod

**• Fuerzas armadas de ésta fuer colocadas en estado de alerta**

Tailan

Vietnam habría movilizado a la mayoría de 40 mil efectivos radicados en Laos la frontera Cambodia, y se estaría disponiendo a atacar último país para crear una "Federación Indochi según se anunció aquí.

El diario "The Bangkok Post", escrito en ing reproduce en su edición de ayer declaraciones Comandante de las Fuerzas Armadas tailande Serm Na Nakhon, quién suministró la informaci dijo estar "muy preocupado" al respecto. El funcionario agregó que las Fuerzas Armadas de país han sido colocadas en estado de alerta.

Vietnam ha mantenido tropas en Laos desde fin de la guerra en Indochina en 1975, y desde h varios meses corren rumores en el sentido de utilizaría esas fuerzas para presionar a Cambo desde el norte.

Otras tropas vietnamitas se encuentran ya lucha do contra efectivos camboyanos en el este de C bodia, donde apoyan al recientemente creado "F te de liberación", estrechamente vinculado co Gobierno de Hanoi.

Aunque algunos analistas políticos estiman que efectivos vietnamitas no se internarían demasiado Cambodia para no quedar separados logísticam de sus bases en Laos. Sin embargo otros sel que los vietnamitas podrían aventurarse hac norte de Cambodia con el objeto de establecer un gobierno rival y dejar encerrados así a los c boyanos.

*QUEDARON COMO NEGROS...Rogerio, Carlos y Marcio, tres integrantes del ataque de Santos, llegaron a Chile precedidos de un cartel desusado para jugadores infantiles. De los tres, se dijo que eran valores a muy corto plazo. Quizás lo sean, pero en el match con los "chunchitos" de la "U", no mostraron nada sobresaliente e incluso fueron opacados por los gorriones azules, que al ganar continuaron su invicta campaña internacional.*

revista de los DEPORTES El Cronista

## Los Petrodólares Cautivan a Rivelino

★★

## Todo Normal en la Liguilla de Promoción

*CARA Y SELLO DE UN GOL.- Salvatierra de Santiago, levanta jubiloso sus brazos como "graficando" su gol. Mientras tanto, los jugadores de Huachipato aceptan el contraste con la resignación pintada en la cara. Ocurrió en el Nacional de Patín Hockey en el cotejo en que el equipo capitalino superó 6 x 1 a la escuadra de la usina.*

# Los Gorriones Azules no Paran de Volar...

*IMPORTANTE.— La victoria de Ñublense sobre Magallanes por 3—1 en la última fecha le significó al equipo de Chillán continuar en primera división. En el grabado, Antonio Muñoz se apresta a intervenir respaldado por su defensa.*

## Coquimbo y Ñublense

# Magalle
# Tratan

**• En el mini torneo, los equipos de primera impusieron su mayor experiencia para ganar el derecho de militar en la temporada '79 en el fútbol de primera división** Por Boris del Campo

Coquimbo Unido y Ñublense "mandaron" en la liguilla de promoción. Se clasificaron campeón y vicecampeón de la liguilla y con ello ganaron el derecho de militar en la temporada 79 en el fútbol de Primera División. El equipo coquimbano fue indiscutiblemente el mejor de este mini torneo y figuró en el primer lugar con 5 puntos, en calidad de invicto , con dos triunfos y un empate. Ñublense lo escoltó con 4 puntos, con dos victorias (ganó a Ovalle y a Magallanes) y una derrota (Coquimbo). Luego se ubicaron Ovalle, con 2 puntos (empató con Magallanes y con Coquimbo) y finalmente Magallanes, con 1 punto (empate con Ovalle).

La ubicación de las escuadras en la tabla de posiciones refleja exactamente el rendimiento que tuvo cada uno de los conjuntos en el torneo. A Magallanes y a Ovalle les faltó mucho para ser "grandes"....

EL MAS PAREJO

En un enfoque

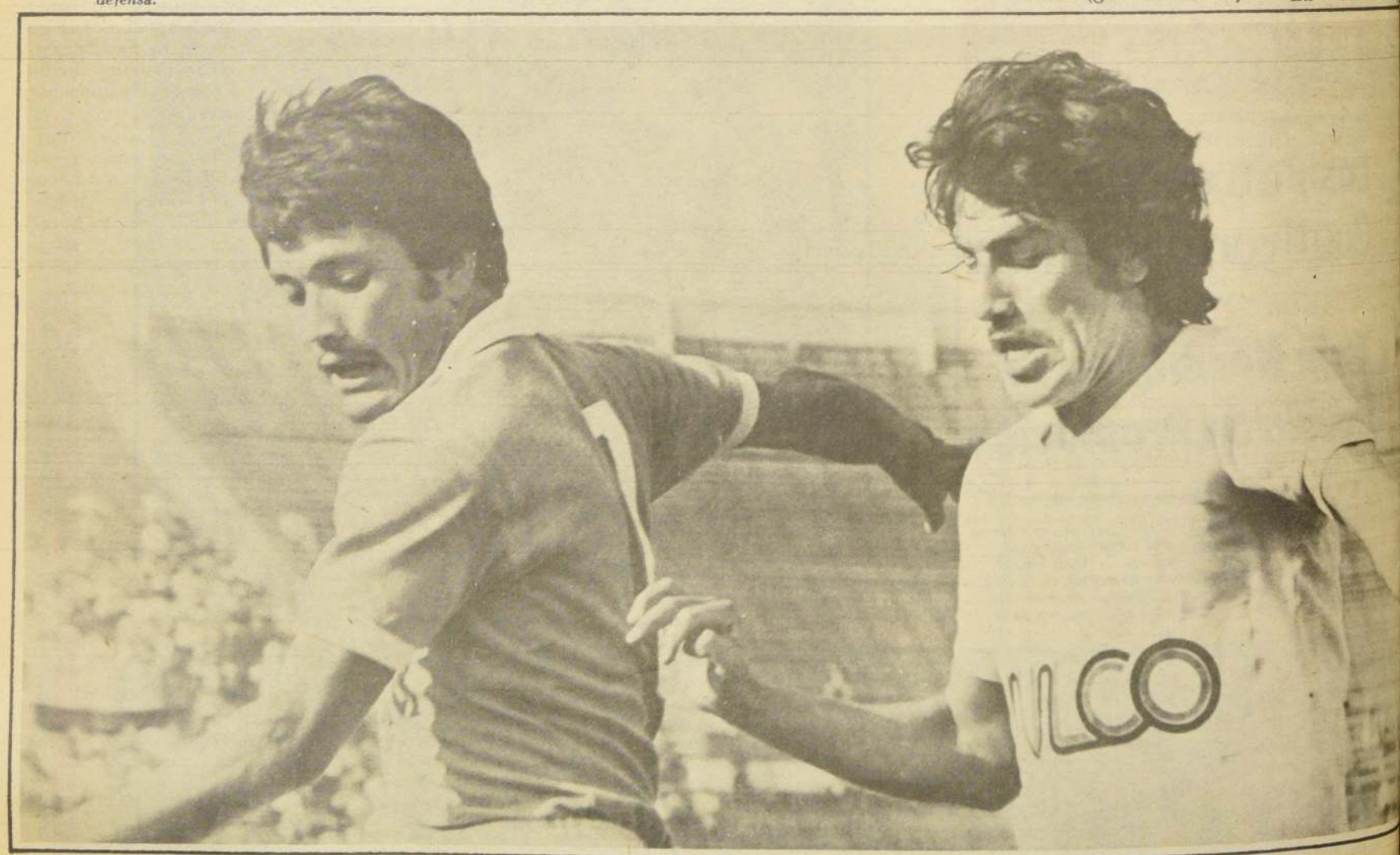

*EL 79.— Para Magallanes y Ovalle la posibilidad de volver a primera división quedó pendiente. En la temporada '79 podrían intentar el retorno. En el grabado, Dávila de Ovalle y Valenzuela, de Magallanes.*

daron" en la liguilla

# les y Ovalle Murieron de ser "Grandes..."

global de esta liguilla habría que decir que Coquimbo Unido no sólo fue más parejo, con un rendimiento casi óptimo en las tres fechas, sino que fue también el cuadro que aportó las principales figuras, como lo fueron los brasileños Bene y Torino; el puntero Julio Dinamarca; los volantes Nelson Vásquez (se lesionó y no jugó en las últimas fechas) y Belisario Leiva; y los defensas Jorge Rodríguez y Heriberto Rojas.

### LA CAMPAÑA

Coquimbo Unido, que tuvo la conducción del entrenador Luis Ibarra, debutó venciendo a Magallanes 3-2. En la segunda fecha, goleó a Ñublense 3-1 con actuaciones destacadas de Bene y Torino. Y en la última fecha, habiendo asegurado su permanencia en primera con anticipación, igualaron con Ovalle 3-3, sin que se resintiera la imagen de buen equipo que habían demostrado con sus dos triunfos anteriores.

El éxito del conjunto "Pirata" se debió a su sólida estructura de conjunto donde la "columna vertebral" resultó vital con Rodríguez, en la defensa; Vásquez, en el mediocampo, con la excelente complementación de Torino y Leiva; y Bene en el ataque, que también contó con dos punteros muy rápidos y efectivos: Dinamarca y Espinoza.

Ahora, lo importante, después de este buen resultado, es asimilar esta experiencia para evitar en la próxima temporada la tan comentada "irregularidad" del fútbol chileno. En todo caso, los coquimbanos en el torneo habían demostrado que tenían equipo como que vencieron a Colo Colo en dos ocasiones por 3-1. Fueron los favoritos en la liguilla y respondieron ampliamente.

### ÑUBLENSE CON ALTIBAJOS

Ñublense no tuvo el rendimiento de Coquimbo Unido, pero fue superior a los "ascensoristas" Ovalle y Magallanes y por ello su segundo lugar no puede discutirse como tampoco la circunstancia de seguir en la serie de honor. Claro que fue un equipo que decepcionó especialmente por su escasa ambición y entrega que mostraron sus jugadores en los primeros partidos, especialmente en el lance con Coquimbo Unido donde cayeron tras realizar una pobre exhibición futbolística.

Sólo por momentos corrieron y mostraron esa mística y garra que les legó el entrenador Nelson Oyarzún en su breve pero efectivo paso por el club antes de su lamentable deceso afectado por un terrible mal. Con un plantel con gente experimentada como Francisco Cuevas, Mario Cerenderos, el arquero Antonio Muñoz, los delanteros Oscar Muñoz, Fonseca, Bonhomme, Lugo, Montenegro, Avallay, etc. se esperaba mucho más del equipo que dirige Alex Veloso. En todo caso, su clasificación no puede discutirse. Ñublense ganó a Ovalle 3-1, perdió con Coquimbo 3-1 y ganó a Magallanes 3-1.

### NO RESPONDIO DEPORTES OVALLE

Teníamos interés en ver a Deportes Ovalle porque había cumplido una muy buena campaña en el torneo oficial de Ascenso, ya que había peleado los primeros lugares durante todo el año y porque tuvo el ataque más efectivo del campeonato con 65 goles. Sin embargo, en las tres fechas sólo pudo empatar en dos ocasiones, perdiendo el tercero.

Le faltó personalidad para capitalizar a su favor el mejor fútbol que ofreció ante Magallanes (2-2) e incluso ante Ñublense (1-3) pese a perder ese encuentro. Su ataque no tuvo la eficacia que se esperaba, porque al parecer su máximo goleador, Julio Ortiz no llegó en su mejor estado futbolístico. Además, la defensa tuvo muchos vacíos que fueron bien explotados por las delanteras rivales. En la jornada de clausura tuvo el mérito de igualar con Coquimbo Unido (3-3) que fue un resultado sin significación ya para Ovalle, pero que a los coquimbanos les permitió finalizar invictos su participación en la liguilla.

### MAGALLANES DEFRAUDO

Tal vez el equipo que defraudó mayormente fue Magallanes, porque tuvo partidos que pudo ganarlos y le faltó experiencia o confianza para mantener una ventaja como ocurrió en su partido con Ovalle (2-2) que ya lo tenía ganado, pero que se le escapó por un foul penal en el último minuto que le posibilitó la igualdad a los ovallinos, con gol de Renzo Gamboa. En la primera fecha, también dieron la sensación de que podrían tener ciertas pretensiones al perder en forma estrecha con Coquimbo Unido por 3-2, pero repetimos, fueron sólo "ráfagas" en un rendimiento que tuvo como "norma" un fútbol a veces inocente, a veces voluntarioso, pero sin "convicción" de triunfo; a veces de buen fútbol, pero sin continuidad.

Entre sus principales jugadores hay que destacar al golero Carlos Pérez, al defensa Enzo Silva, al volante Eduardo Pérez y a los delanteros Marcelo Liendro, Manuel Baeza, José Bernal y el puntero izquierdo Villagra. El equipo perdió con Coquimbo 3-1, empató con Ovalle 2-2 y perdió con Ñublense 3-1.

En todo caso, la labor realizada por el equipo técnico de Magallanes que encabezó Humberto Chita" Cruz debe estimarse como satisfactoria en el campeonato. Tal vez, la causa de los altibajos del equipo se refleja en la propia campaña de este en el torneo porque le costó mucho obtener buenos resultados en su reducto de San Bernardo, en cambio, fueron mejores sus actuaciones fuera de su propio escenario, lo que indicaría inseguridad. Es probable que no hayan tenido fortuna en esta liguilla, pero es bueno pensar que para la próxima temporada tienen un plantel que seguramente se irá cohesionando mucho más y con algunos refuerzos pueden lograr el 79 lo que les fue imposible en esta temporada: volver a Primera División.

*SALVADA.-Un tiro de Bonhomme se estrella en el horizontal y se salva el arco defendido por Carlos Pérez. Fue el triunfo de 3—1 de Ñublense sobre Magallanes en la fecha final de la liguilla de promoción.*

FERIA DEL DISCO
Ahumada al llegar a Huérfanos
Gran Variedad en
Cursos de Inglés,
también de Alemán
Abierto hasta medianoche
incluso domingos y festivos

# Polla CHILENA DE BENEFICENCIA M.R.

## LISTA OFICIAL DE PREMIOS DEL SORTEO Nº 785 DE 10 DE DICIEMBRE DE 1978

NUMERO — PREMIO $

**01**
01029 — 1.400,—
01084 — 1.500
01157 — 1.400,—
01184 — 1.500
01227 — 1.400,—
01284 — 1.500
01292 — 1.400,—
01304 — 1.400,—
01213 — 1.400,—
01384 — 1.500
01395 — 1.400,—
01419 — 1.400,—
01422 — 1.400,—
01472 — 1.400,—
01484 — 1.500
01544 — 1.400,—
01584 — 1.500
01603 — 1.400,—
01634 — 1.400,—
01638 — 1.400,—
01684 — 1.500
01755 — 1.400,—
01784 — 1.500
01795 — 1.400,—
01819 — 1.400,—
01827 — 1.400,—
01851 — 1.400,—
01881 — 1.400,—
01884 — 1.500
01891 — 1.400,—
01942 — 1.400,—
01975 — 1.400,—
01984 — 1.500
01992 — 1.400,—

**02**
02084 — 1.500
02109 — 1.400,—
02129 — 1.400,—
02136 — 1.400,—
02175 — 1.400,—
02184 — 1.500
02209 — 1.400,—
02284 — 1.500
02299 — 1.400,—
02351 — 1.400,—
02384 — 1.500
02446 — 1.400,—
02484 — 1.500
02525 — 1.400,—

02579
Vigésimo Nº 16
TV. Color

02584 — 1.500
02593 — 1.400,—
02643 — 1.400,—
02658 — 1.400,—
02684 — 1.500
02705 — 1.400,—
02729 — 1.400,—
02784 — 1.500
02817 — 1.400,—
02859 — 1.400,—
02865 — 1.400,—
02884 — 1.500
02906 — 1.400,—
02909 — 1.400,—
02912 — 1.400,—
02930 — 1.400,—
02984 — 1.500

**03**
03026 — 1.400,—
03031 — 1.400,—
03040 — 1.400,—
03041 — 1.400,—

03073
Vigésimo Nº 13
TV. Color

04733
100
MIL PESOS

04737 — 1.400,—
04738 — 1.400,—
04762 — 1.400,—
04773 — 1.400,—
04784 — 1.500
04821 — 1.400,—
04842 — 1.400,—
04884 — 1.500
04931 — 1.400,—
04955 — 1.400,—
04984 — 1.500

**05**
05011 — 1.400,—
05039 — 1.400,—
05044 — 1.400,—
05047 — 1.400,—
05056 — 1.400,—
05084 — 1.500
05161 — 1.400,—
05166 — 1.400,—
05172 — 1.400,—
05184 — 1.500
05194 — 1.400,—
05208 — 1.400,—
05284 — 1.500
05290 — 1.400,—
05345 — 1.400,—
05384 — 1.500
05416 — 1.400,—
05420 — 1.400,—
05484 — 1.500
05491 — 1.400,—
05512 — 1.400,—
05584 — 1.500
05587 — 1.400,—
05615 — 1.400,—
05642 — 1.400,—
05684 — 1.500

05719
100
MIL PESOS

05777
Vigésimo Nº 2
TV. Color

05784 — 1.500

05821
Vigésimo Nº 7
TV. Color

05860 — 1.400,—
05884 — 1.500

05900
Vigésimo Nº 2
TV. Color

05910 — 1.400,—
05981 — 1.400,—
05984 — 1.500
05989 — 1.400,—

**06**

**08**
08012 — 1.400,—
08014 — 1.400,—
08020 — 1.400,—
08039 — 1.400,—
08084 — 1.500
08095 — 1.400,—
08098 — 1.400,—
08105 — 1.400,—

08124
Vigésimo Nº 14
TV. Color

08182 — 1.400,—
08184 — 1.500
08191 — 1.400,—
08237 — 1.400,—
08247 — 1.400,—
08259 — 1.400,—
08284 — 1.500
08293 — 1.400,—
08361 — 1.400,—
08384 — 1.500
08430 — 1.400,—
08478 — 1.400,—
08484 — 1.500
08497 — 1.400,—
08515 — 1.400,—
08570 — 1.400,—
08584 — 1.500
08636 — 1.400,—
08668 — 1.400,—
08684 — 1.500
08727 — 1.400,—
08784 — 1.500
08830 — 1.400,—
08884 — 1.500
08923 — 1.400,—
08984 — 1.500

**09**
09022 — 1.400,—
09032 — 1.400,—
09035 — 1.400,—
09061 — 1.400,—
09069 — 1.400,—
09084 — 1.500
09093 — 1.400,—

09118
Vigésimo Nº 15
TV. Color

09150 — 1.400,—
09184 — 1.500
09197 — 1.400,—
09207 — 1.400,—
09284 — 1.500
09384 — 1.500
09411 — 1.400,—
09412 — 1.400,—
09426 — 1.400,—
09430 — 1.400,—
09437 — 1.400,—
09475 — 1.400,—
09484 — 1.500
09557 — 1.400,—
09584 — 1.500
09590 — 1.400,—
09646 — 1.400,—
09684 — 1.500
09693 — 1.400,—
09698 — 1.400,—
09709 — 1.400,—
09729 — 1.400,—
09769 — 1.400,—
09784 — 1.500
09810 — 1.400,—
09828 — 1.400,—
09844 — 1.400,—
09858 — 1.400,—
09877 — 1.400,—
09884 — 1.500
[illegible]

11584 — 1.500
11599 — 1.400,—
11629 — 1.400,—
11648 — 1.400,—
11671 — 1.400,—
11684 — 1.500
11733 — 1.400,—
11763 — 1.400,—
11784 — 1.500

11809
100
MIL PESOS

11837 — 1.400,—
11869 — 1.400,—
11884 — 1.500
11934 — 1.400,—
11966 — 1.400,—
11984 — 1.500

**12**
12045 — 1.400,—
12054 — 1.400,—
12061 — 1.400,—
12084 — 1.500
12171 — 1.400,—
12184 — 1.500
12202 — 1.400,—
12229 — 1.400,—
12262 — 1.400,—
12284 — 1.500
12314 — 1.400,—
12384 — 1.500
12404 — 1.400,—

12409
Vigésimo Nº 3
TV. Color

12426 — 1.400,—
12435 — 1.400,—
12438 — 1.400,—
12450 — 1.400,—
12454 — 1.400,—
12457 — 1.400,—
12480 — 1.400,—
12484 — 1.500
12584 — 1.500
12586 — 1.400,—
12648 — 1.400,—
12684 — 1.500
12714 — 1.400,—
12732 — 1.400,—
12784 — 1.500
12803 — 1.400,—
12810 — 1.400,—
12834 — 1.400,—

12875
Vigésimo Nº 16
TV. Color

12876 — 1.400,—
12884 — 1.500
12936 — 1.400,—
12963 — 1.400,—
12964 — 1.400,—
12984 — 1.500
12993 — 1.400,—

**13**
13023 — 1.400,—
13084 — 1.500
13184 — 1.500
13188 — 1.400,—
13202 — 1.400,—
13206 — 1.400,—
13231 — 1.400,—
[illegible]

15156
Vigésimo Nº 15
TV. Color

15162 — 1.400,—
15176 — 1.400,—
15184 — 1.500
15186 — 1.400,—
15190 — 1.400,—
15284 — 1.500
15291 — 1.400,—
15305 — 1.400,—
15376 — 1.400,—
15384 — 1.500

15386
Vigésimo Nº 12
TV. Color

15429 — 1.400,—
15449 — 1.400,—
15470 — 1.400,—
15484 — 1.500
15584 — 1.500
15598 — 1.400,—
15635 — 1.400,—
15672 — 1.400,—
15684 — 1.500
15708 — 1.400,—
15747 — 1.400,—
15776 — 1.400,—
15782 — 1.400,—
15783 — 1.400,—
15784 — 1.500
15829 — 1.400,—
15866 — 1.400,—
15875 — 1.400,—
15884 — 1.500
15904 — 1.400,—
15934 — 1.400,—
15984 — 1.500

**16**
16083 — 1.400,—
16084 — 1.500
16119 — 1.400,—
16141 — 1.400,—
16184 — 1.500
16241 — 1.400,—
16284 — 1.500
16347 — 1.400,—
16384 — 1.500
16484 — 1.500
16487 — 1.400,—
16536 — 1.400,—
16552 — 1.400,—
16577 — 1.400,—
16580 — 1.400,—
16584 — 1.500

16624
Vigésimo Nº 6
TV. Color

16650 — 1.400,—
16656 — 1.400,—
16668 — 1.400,—
16684 — 1.500
16716 — 1.400,—
16757 — 1.400,—
16784 — 1.500
16884 — 1.500
16982 — 1.400,—
16984 — 1.500

**17**

17022
Vigésimo Nº 13
TV. Color

17058
Vigésimo Nº 3
TV. Color

19584 — 1.500
19623 — 1.400,—
19639 — 1.400,—
19656 — 1.400,—
19668 — 1.400,—
19677 — 1.400,—
19684 — 1.500
19762 — 1.400,—
19771 — 1.400,—
19784 — 1.500
19884 — 1.500
19889 — 1.400,—
19902 — 1.400,—
19955 — 1.400,—
19984 — 1.500
19990 — 1.400,—

**20**
20009 — 1.400,—

20032
Vigésimo Nº 13
TV. Color

20049 — 1.400,—
20061 — 1.400,—
20084 — 1.500
20172 — 1.400,—
20184 — 1.500
20185 — 1.400,—
20282 — 1.400,—
20284 — 1.500

20288
Vigésimo Nº 18
TV. Color

20329 — 1.400,—
20384 — 1.500
20392 — 1.400,—

20397
Vigésimo Nº 11
TV. Color

20451 — 1.400,—
20484 — 1.500
20519 — 1.400,—
20545 — 1.400,—
20584 — 1.500
20624 — 1.400,—
20684 — 1.500
20727 — 1.400,—
20781 — 1.400,—
20784 — 1.500
20884 — 1.500
20899 — 1.400,—
20903 — 1.400,—
20913 — 1.400,—
20984 — 1.500

**21**
21011 — 1.400,—
21032 — 1.400,—

21060
Vigésimo Nº 18
TV. Color

21066 — 1.400,—
21084 — 1.500
21184 — 1.500
21221 — 1.400,—
21229 — 1.400,—

21283
Vigésimo Nº 10
TV. Color

23127 — 1.400,—
23135 — 1.400,—
23161 — 1.400,—
23165 — 1.400,—
23184 — 1.500

23206
Vigésimo Nº 17
TV. Color

23214 — 1.400,—
23224 — 1.400,—
23227 — 1.400,—
23236 — 1.400,—
23276 — 1.400,—
23284 — 1.500
23336 — 1.400,—
23384 — 1.500
23415 — 1.400,—
23449 — 1.400,—
23484 — 1.500
23510 — 1.400,—
23545 — 1.400,—
23584 — 1.500
23639 — 1.400,—
23684 — 1.500
23707 — 1.400,—
23754 — 1.400,—
23781 — 1.400,—
23784 — 1.500
23791 — 1.400,—
23809 — 1.400,—
23884 — 1.500
23896 — 1.400,—
23984 — 1.500

**24**
24030 — 1.400,—
24084 — 1.500
24172 — 1.400,—
24179 — 1.400,—
24184 — 1.500
24284 — 1.500
24317 — 1.400,—
24338 — 1.400,—
24384 — 1.500
24392 — 1.400,—
24445 — 1.400,—

24457
Vigésimo Nº 6
TV. Color

24484 — 1.500
24523 — 1.400,—

24583
Vigésimo Nº 7
TV. Color

24584 — 1.500
24684 — 1.500
24784 — 1.500
24785 — 1.400,—
24798 — 1.400,—
24821 — 1.400,—
24884 — 1.500
24952 — 1.400,—
24984 — 1.500
24989 — 1.400,—

**25**
25033 — 1.400,—
25049 — 1.400,—
25051 — 1.400,—
25084 — 1.500
25184 — 1.500
25249 — 1.400,—
25282 — 1.400,—
25284 — 1.500
[illegible]

27766 — 1.400,—
27784 — 1.500
27790 — 1.400,—
27837 — 1.400,—
27884 — 1.500
27893 — 1.400,—
27938 — 1.400,—
27955 — 1.400,—

27961
Vigésimo Nº 1
TV. Color

27984 — 1.500

**28**
28066 — 1.400,—
28084 — 1.500
28184 — 1.500
28197 — 1.400,—
28216 — 1.400,—

28227
Vigésimo Nº 4
TV. Color

28244 — 1.400,—
28284 — 1.500
28306 — 1.400,—

28312 — 1.400,—
28373 — 1.400,—
28384 — 1.500
28410 — 1.400,—
28412 — 1.400,—
28437 — 1.400,—
28484 — 1.500
28584 — 1.500
28648 — 1.400,—
28684 — 1.500
28758 — 1.400,—
28784 — 1.500
28801 — 1.400,—
28874 — 1.400,—
28884 — 1.500
28938 — 1.400,—
28984 — 1.500

**29**

29070
Vigésimo Nº 3
TV. Color

29084 — 1.500
29089 — 1.400,—
29184 — 1.500
29186 — 1.400,—
29248 — 1.400,—
29284 — 1.500
29384 — 1.500
29484 — 1.500
29499 — 1.400,—

29519 — 1.400,—
29522 — 1.400,—
29584 — 1.500
29684 — 1.500
29749 — 1.400,—
29779 — 1.400,—
29784 — 1.500
29853 — 1.400,—
29878 — 1.400,—
29884 — 1.500
29933 — 1.400,—
29984 — 1.500

**30**
30012 — 1.400,—
30045 — 1.400,—
30084 — 1.500
30087 — 1.400,—
30148 — 1.400,—
30178 — 1.400,—
30184 — 1.500
30224 — 1.400,—
30271 — 1.400,—
30284 — 1.500
30363 — 1.400,—
30384 — 1.500
30430 — 1.400,—
30460 — 1.400,—
30484 — 1.500
30520 — 1.400,—
30569 — 1.400,—
30584 — 1.500
30588 — 1.400,—
30607 — 1.400,—
30635 — 1.400,—
30684 — 1.500

30763 — 1.400,—
30784 — 1.500

30845
Vigésimo Nº 19
TV. Color

30884 — 1.500
30977 — 1.400,—
30984 — 1.500

**31**
31042 — 1.400,—
31084 — 1.500
31111 — 1.400,—
31115 — 1.400,—

31161
Vigésimo Nº 1
TV. Color

31184 — 1.500
31244 — 1.400,—

31248
Vigésimo Nº 14
TV. Color

31284 — 1.500
31384 — 1.500
31484 — 1.500
31584 — 1.500
31588 — 1.400,—
31684 — 1.500
31701 — 1.400,—
31705 — 1.400,—
31733 — 1.400,—
31784 — 1.500
31853 — 1.400,—
31864 — 1.400,—
31884 — 1.500
31903 — 1.400,—
31935 — 1.400,—

31983
Vigésimo Nº 19
TV. Color

31984 — 1.500

**32**
32014 — 1.400,—
32018 — 1.400,—
32071 — 1.400,—
32084 — 1.500
32106 — 1.400,—
32157 — 1.400,—
32184 — 1.500
32275 — 1.400,—
32284 — 1.500
32384 — 1.500

32394 — 1.400,—
32405 — 1.400,—
32424 — 1.400,—
32484 — 1.500
32569 — 1.400,—
32584 — 1.500
32590 — 1.400,—
32684 — 1.500
32738 — 1.400,—
32784 — 1.500
32784 — 1.400,—
32884 — 1.500
32891 — 1.400,—
32984 — 1.500
32989 — 1.400,—

**33**
33003 — 1.400,—
33037 — 1.400,—
33083 — 1.400,—
33084 — 1.500
33121 — 1.400,—
33127 — 1.400,—
33184 — 1.500
33204 — 1.400,—
33221 — 1.400,—
33284 — 1.500
33384 — 1.500
33484 — 1.500
33584 — 1.500
33623 — 1.400,—
33680 — 1.400,—
33684 — 1.500
33712 — 1.400,—
33730 — 1.400,—
33740 — 1.400,—

33748 — 1.400,—
33762 — 1.400,—
33778 — 1.400,—
33784 — 1.500
33801 — 1.400,—
33844 — 1.400,—
33884 — 1.500

33903
Vegésimo Nº 2
TV. Color

33913 — 1.400,—
33939 — 1.400,—
33984 — 1.500

**34**
34013 — 1.400,—

34023
Vigésimo Nº 20
TV. Color

34026 — 1.400,—
34049 — 1.400,—
34064 — 1.400,—
34084 — 1.500
34090 — 1.400,—
34105 — 1.400,—
34152 — 1.400,—
34180 — 1.400,—

34181 — 1.400,—
34184 — 1.500
34204 — 1.400,—
34214 — 1.400,—
34281 — 1.400,—
34284 — 1.500
34284 — 1.400,—
34368 — 1.400,—
34384 — 1.500
34403 — 1.400,—
34408 — 1.400,—
34450 — 1.400,—
34451 — 1.400,—
34472 — 1.400,—
34484 — 1.500

34500
Vigésimo Nº 10
TV. Color

34523 — 1.400,—
34568 — 1.400,—
34584 — 1.500
34622 — 1.400,—
34641 — 1.400,—
34684 — 1.500
34689 — 1.400,—
34713 — 1.400,—
34744 — 1.400,—
34753 — 1.400,—
34766 — 1.400,—
34784 — 1.500

34810
Vigésimo Nº 9
TV. Color

34815
Vigésimo Nº 10
TV. Color

34844 — 1.400,—
34869 — 1.400,—
34884 — 1.500
34909 — 1.400,—
34912 — 1.400,—
34945 — 1.400,—
34949 — 1.400,—
34978 — 1.400,—
34984 — 1.500

**35**
35036 — 1.400,—
35081 — 1.400,—
35084 — 1.500
35110 — 1.400,—
35154 — 1.400,—
35182 — 1.400,—
35184 — 1.500
35237 — 1.400,—
35284 — 1.500

35295
Vigésimo Nº 15
TV. Color

35305 — 1.400,—
35308 — 1.400,—

35317 — 1.400,—
35334 — 1.400,—
35337 — 1.400,—
35373 — 1.400,—
35384 — 1.500
35454 — 1.400,—
35460 — 1.400,—
35471 — 1.400,—
35484 — 1.500
35500 — 1.400,—
35503 — 1.400,—
35505 — 1.400,—
35531 — 1.400,—
35552 — 1.400,—
35584 — 1.500
35604 — 1.400,—
35607 — 1.400,—
35617 — 1.400,—
35625 — 1.400,—
35630 — 1.400,—
35645 — 1.400,—
35684 — 1.500
35706 — 1.400,—
35707 — 1.400,—
35743 — 1.400,—
35784 — 1.500
35829 — 1.400,—
35878 — 1.400,—
35884 — 1.500

35900
Vigésimo Nº 7
TV. Color

35909 — 1.400,—
35934 — 1.400,—
35960 — 1.400,—

35980
Vigésimo Nº 8
TV. Color

35984 — 1.500
35990 — 1.400,—

**36**
36006 — 1.400,—
36020 — 1.400,—

36074
Vigésimo Nº 4
TV. Color

36084 — 1.500
36111 — 1.400,—
36118 — 1.400,—
36184 — 1.500
36198 — 1.400,—
36233 — 1.400,—
36248 — 1.400,—
36250 — 1.400,—
36252 — 1.400,—
36284 — 1.500

36287
Vigésimo Nº 9
TV. Color

36290 — 1.400,—
36295 — 1.400,—
36309 — 1.400,—
36321 — 1.400,—
36384 — 1.500
36413 — 1.400,—
36439 — 1.400,—
36446 — 1.400,—
36451 — 1.400,—
36464 — 1.400,—
36484 — 1.500
36485 — 1.400,—
36510 — 1.400,—
36511 — 1.400,—

36534
Vigésimo Nº 5
TV. Color

38195 — 1.400,—
38211 — 1.400,—
38253 — 1.400,—
38255 — 1.400,—
38284 — 1.500

38317
Vigésimo Nº 14
TV. Color

38323 — 1.400,—
38349 — 1.400,—
38362 — 1.400,—
38381 — 1.400,—
38383 — 1.400,—
38384 — 1.500
38386 — 1.400,—
38416 — 1.400,—
38484 — 1.500
38485 — 1.400,—
38535 — 1.400,—
38536 — 1.400,—
38548 — 1.400,—
38569 — 1.400,—
38579 — 1.400,—
38584 — 1.500
38593 — 1.400,—
38635 — 1.400,—
38644 — 1.400,—
38654 — 1.400,—
38680 — 1.400,—
38684 — 1.500
38700 — 1.400,—
38784 — 1.500
38884 — 1.500

38889
Vigésimo Nº 1
TV. Color

38918
Vigésimo Nº 17
TV. Color

38919
Vigésimo Nº 14
TV. Color

38922 — 1.400,—
38953 — 1.400,—
38968 — 1.400,—
38984 — 1.500

38991
Vigésimo Nº 18
TV. Color

**39**
39037 — 1.400,—
39070 — 1.400,—
39072 — 1.400,—
39084 — 1.500
39146 — 1.400,—
39151 — 1.400,—
39157 — 1.400,—
39184 — 1.500
39240 — 1.400,—
39271 — 1.400,—
39284 — 1.500
39305 — 1.400,—
39361 — 1.400,—
39366 — 1.400,—
39384 — 1.500
39436 — 1.400,—
39484 — 1.500
39486 — 1.400,—
39494 — 1.400,—
[illegible]

41946 — 1.400,—
41973 — 1.400,—
41984 — 1.500

**42**
42024 — 1.400,—
42045 — 1.400,—
42076 — 1.400,—
42084 — 1.500
42155 — 1.400,—
42184 — 1.500
42188 — 1.400,—
42194 — 1.400,—
42224 — 1.400,—
42228 — 1.400,—
42244 — 1.400,—
42283 — 1.400,—
42284 — 1.500
42378 — 1.400,—
42381 — 1.400,—
42384 — 1.500
42405 — 1.400,—
42429 — 1.400,—
42436 — 1.400,—
42448 — 1.400,—
42474 — 1.400,—
42476 — 1.400,—
42484 — 1.500
42521 — 1.400,—
42531 — 1.400,—
42584 — 1.500
42600 — 1.400,—

42631
Vigésimo Nº 12
TV. Color

42665 — 1.400,—
42675 — 1.400,—
42684 — 1.500

42686
Vigésimo Nº 12
TV. Color

42709 — 1.400,—
42721 — 1.400,—
42758 — 1.400,—
42761 — 1.400,—
42784 — 1.500
42792 — 1.400,—
42812 — 1.400,—
42815 — 1.400,—
42819 — 1.400,—
42826 — 1.400,—
42884 — 1.500
42896 — 1.400,—
42984 — 1.500
42984 — 1.400,—

**43**
43042 — 1.400,—
43084 — 1.500

43093
Vigésimo Nº 4
TV. Color

43104 — 1.400,—
43165 — 1.400,—
43184 — 1.500
43218 — 1.400,—
43268 — 1.400,—
43284 — 1.500
43331 — 1.400,—
43346 — 1.400,—
43377 — 1.400,—
43384 — 1.500
[illegible]

45484 — 1.500
45484 — 1.400,—
45529 — 1.400,—
45584 — 1.500
45684 — 1.500

45696
Vigésimo Nº 10
TV. Color

45716 — 1.400,—
45784 — 1.500
45884 — 1.500
45892 — 1.400,—
45977 — 1.400,—
45984 — 1.500
45993 — 1.400,—

**46**
46014 — 1.400,—
46031 — 1.400,—
46068 — 1.400,—
46076 — 1.400,—
46084 — 1.500
46103 — 1.400,—
46136 — 1.400,—
46170 — 1.400,—
46184 — 1.500
46231 — 1.400,—
46237 — 1.400,—
46258 — 1.400,—
46284 — 1.500

46365
Vigésimo Nº 20
TV. Color

46384 — 1.500
46405 — 1.400,—
46423 — 1.400,—
46436 — 1.400,—
46484 — 1.500
46553 — 1.400,—
46584 — 1.500
46602 — 1.400,—
46608 — 1.400,—
46631 — 1.400,—
46638 — 1.400,—
46645 — 1.400,—
46665 — 1.400,—
46674 — 1.400,—
46684 — 1.500
46716 — 1.400,—
46766 — 1.400,—
46784 — 1.500
46884 — 1.500
46944 — 1.400,—
46974 — 1.400,—
46984 — 1.500

**47**
47057 — 1.400,—
47082 — 1.400,—
47084 — 1.500
47086 — 1.400,—
47098 — 1.400,—
47120 — 1.400,—
47127 — 1.400,—
47133 — 1.400,—
47184 — 1.500
47202 — 1.400,—
47204 — 1.400,—
47284 — 1.500
47286 — 1.400,—
47295 — 1.400,—
47310 — 1.400,—
47318 — 1.400,—
47357 — 1.400,—
47375 — 1.400,—
47384 — 1.500
47447 — 1.400,—
47448 — 1.400,—
47470 — 1.400,—
[illegible]

49163 — 1.400,—
49184 — 1.500

49208
100
MIL PESOS

49212 — 1.400,—
49284 — 1.500
49299 — 1.400,—
49358 — 1.400,—
49383 — 1.400,—
49384 — 1.500
49405 — 1.400,—
49484 — 1.500

49496
Vigésimo Nº 19
TV. Color

49546 — 1.400,—
49552 — 1.400,—
49584 — 1.500

49587
100
MIL PESOS

49596 — 1.400,—

49613
Vigésimo Nº 7
TV. Color

49668 — 1.400,—
49684 — 1.500
49733 — 1.400,—
49746 — 1.400,—

49750
Vigésimo Nº 19
TV. Color

49784 — 1.500

49791
Vigésimo Nº 6
TV. Color

49797 — 1.400,—
49825 — 1.400,—
49841 — 1.400,—
49845 — 1.400,—
49871 — 1.400,—
49884 — 1.500
49936 — 1.400,—
49984 — 1.500
49988 — 1.400,—
49994 — 1.400,—

**50**
50005 — 1.400,—
50033 — 1.400,—
50062 — 1.400,—
50084 — 1.500
50105 — 1.400,—
50139 — 1.400,—
50147 — 1.400,—
[illegible]

**52**
52011 — 1.400,—
52036 — 1.400,—
52084 — 1.500
52184 — 1.500
52195 — 1.400,—
52211 — 1.400,—
52228 — 1.400,—
52260 — 1.400,—
52279 — 1.400,—
52284 — 1.500
52384 — 1.500
52400 cnt. 800,—
" 401 cnt. 800,—
" 402 cnt. 800,—
" 403 cnt. 800,—
" 404 cnt. 800,—
" 405 cnt. 800,—
" 406 cnt. 800,—
" 407 cnt. 800,—
" 408 cnt. 800,—
" 409 cnt. 800,—
" 410 cnt. 800,—
" 411 cnt. 800,—
" 412 cnt. 800,—
" 413 cnt. 800,—
" 414 cnt. 800,—
" 415 cnt. 800,—
" 416 cnt. 800,—
" 417 cnt. 800,—
" 418 cnt. 800,—
" 419 cnt. 800,—
" 420 cnt. 800,—
" 421 cnt. 800,—
" 422 cnt. 800,—
" 423 cnt. 800,—
" 424 cnt. 800,—
" 425 cnt. 800,—
" 426 cnt. 800,—
" 427 cnt. 800,—
" 428 cnt. 800,—
" 429 cnt. 800,—
" 430 cnt. 800,—
" 431 cnt. 800,—
" 432 cnt. 800,—
" 433 cnt. 800,—
" 434 cnt. 800,—
" 435 cnt. 800,—
" 436 cnt. 800,—
" 437 cnt. 800,—
" 438 cnt. 800,—
" 439 cnt. 800,—
" 440 cnt. 800,—
" 441 cnt. 800,—
" 442 cnt. 800,—

52443
Vigésimo Nº 5
TV. Color
52443 cnt. 800,—

52444 cnt. 800,—
" 445 cnt. 800,—
" 446 cnt. 800,—
" 447 cnt. 800,—
" 448 cnt. 800,—
" 449 cnt. 800,—
" 450 cnt. 800,—
" 451 cnt. 800,—
" 452 cnt. 800,—
" 453 cnt. 800,—
" 454 cnt. 800,—
" 455 cnt. 800,—
" 456 cnt. 800,—
" 457 cnt. 800,—
" 458 cnt. 800,—
" 459 cnt. 800,—
" 460 cnt. 800,—
" 461 cnt. 800,—
" 462 cnt. 800,—
" 463 cnt. 800,—
" 464 cnt. 800,—
" 465 cnt. 800
" 466 cnt. 800
" 467 cnt. 800,-
" 468 cnt. 800,—
" 469 cnt. 800,—
" 470 cnt. 800,—
" 471 cnt. 800,—
" 472 cnt. 800,—
" 473 cnt. 800,—
" 474 cnt. 800,—
" 475 cnt. 800,—
" 476 cnt. 800,—

52477
Vigésimo Nº 5

53091
Vigésimo Nº 8
TV. Color

53145 — 1.400,—
53155 — 1.400,—
53184 — 1.500
53193 — 1.400,—
53251 — 1.400,—
53275 — 1.400,—
53284 — 1.500
53308 — 1.400,—
53384 — 1.500
53412 — 1.400,—
53425 — 1.400,—
53484 — 1.500
53503 — 1.400,—

53504
Vigésimo Nº 6
TV. Color

53533 — 1.400,—
53584 — 1.500
53635 — 1.400,—
53684 — 1.500
53734 — 1.400,—

53768
Vigésimo Nº 20
TV. Color

53784 — 1.500
53804 — 1.400,—
53811 — 1.400,—
53854 — 1.400,—
53884 — 1.500
53955 — 1.400,—
53964 — 1.400,—
53966 — 1.400,—
53967 — 1.400,—
53984 — 1.500

**54**
54025 — 1.400,—
54084 — 1.500

54119
Vigésimo Nº 16
TV. Color

54125 — 1.400,—
54133 — 1.400,—
54145 — 1.400,—
54184 — 1.500
54198 — 1.400,—
54229 — 1.400,—
54264 — 1.400,—
54284 — 1.500
54318 — 1.400,—
54329 — 1.400,—
54384 — 1.500
54386 — 1.400,—
54395 — 1.400,—
54402 — 1.400,—
54484 — 1.500

54497
Vigésimo Nº 11
TV. Color

54498 — 1.400,—
54584 — 1.500
54656 — 1.400,—
54684 — 1.500
54715 — 1.400,—
54731 — 1.400,—
54784 — 1.500
[illegible]

## Sorteo Nº 785 de 10 de Diciembre 1978

# PREMIO MAYOR
# 52484
# $ 9.000.000

## TERMINACIONES
**4** Y **1**

## RIVELINO SE QUEDA EN ARABIA

# "Vivo Como un Príncipe"

Río de Janeiro

Roberto Rivelino deberá regresar a Brasil al haber fracasado su transferencia al fútbol de Arabia Saudita, informaron los dirigentes del club local "Fluminense", pero el jugador se niega a ello porque vive como "un príncipe".

Agregaron que Rivelino será incluído en el equipo de Fluminense que participará en el campeonato brasileño a comenzar en la segunda quincena de enero.

La noticia del día en Brasil es la relacionada con la medida de la FIFA prohibiendo a Rivelino actuar en el club "El Helal" de Arabia Saudita "por falta de pago de la transferencia".

Para todos "estalló la bomba del cheque sin fondos" que dio el príncipe El Khaled por un valor de 200.000 dólares, primera parte del pago de un total de 800.000 dólares.

Al informarse que el cheque no tenía fondos, el Fluminense inició una acción doble.

En el campo deportivo informó a la FIFA que debía anular la transferencia internacional por carencia de pago y en el jurídico demandó al príncipe por estafa en los tribunales brasileños.

El optimismo del Fluminense para lograr el retorno de Rivelino tropieza con un serio problema, porque el mundialista jugador no quiere regresar a este país.

### "LAS MIL Y UNA NOCHES"

Rivelino informó telefónicamente que "no quiero retornar a Brasil porque vivo como un príncipe en Arabia Saudita".

Dijo además que había cobrado 150.000 dólares por firmar un contrato de dos años, "cantidad que no pienso devolver pues mi propósito es cumplir lo pactado".

**• Envuelto en un "affaire" económico por el incumplimiento del pago a su transferencia por parte del club árabe que lo contrató, el crack mundialista desconoce la medida de la FIFA que le prohibe jugar por dicha situación, y no quiere volver a Brasil.**

**• "Cobré mis 150 mil dólares y no pienso devolverlos" - afirma el veterano futbolista.**

**• El Cosmos de Nueva York mantiene interés en Rivelino y ha encargado a Pelé que intervenga en el litigio con una solución aceptable para las partes**

De esta manera el Fluminense, El Helal y la FIFA se encuentran ante una situación muy difícil, un verdadero dilema.

El Helal no quiere perder los 150.000 dólares que le dio a Rivelino y hasta se juzga que puede desafiliarse de la FIFA para convertirse en "un mercado pirata" y continuar utilizando a Rivelino.

Fluminense está impedido financieramente de resarcir al Helal los 150.000 dólares anulando por completo la operación de Rivelino, y como el jugador se niega a desembolsar lo que ya tiene en la billetera, el problema no tiene salida.

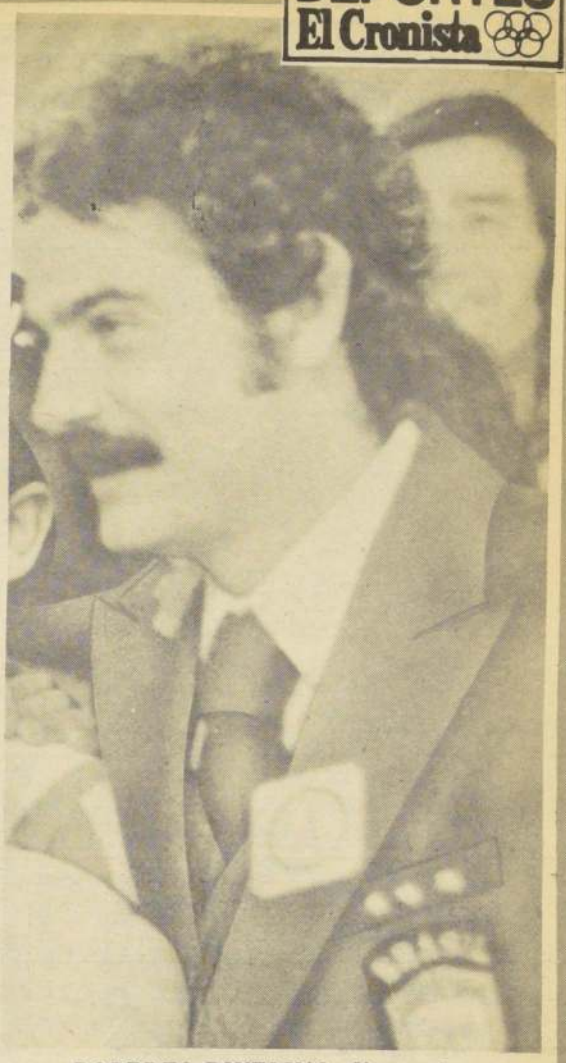

*ROBERTO RIVELINO: Ya en el ocaso de su brillante carrera futbolística, recoge los frutos económicos con un millonario contrato en Arabia que origina un pleito internacional.*

La única solución es que resulte verdadera la versión que el Cosmos se haga cargo de Rivelino, devolviéndole a El Helal los 150.000 dólares que le entregó al jugador y pagándole 800.000 dólares al Fluminense.

Todo esto es mucho dinero para un jugador de 35 años como Rivelino y los medios deportivos de Brasil estiman que Fluminense deberá dejar de pretender cobrar 800.000 dólares por su pase al club norteamericano.

Se estima probable que Pelé, mediador del Cosmos, llegue el lunes con una oferta concreta de 300.000 dólares al contado para terminar el problema y llevarse al jugador "antes que madure en el árbol", según comentó hoy el periodismo brasileño.

Para los comentaristas el Fluminense no tiene condiciones financieras para soportar el regreso de Rivelino y tendrá que colocarle bandera de remate y desligarse de él a cualquier precio. (GTP-EFE)

## Abren puertas a la contratación de extranjeros

# Italia Vuelve a Interesarse en Futbolistas Sudamericanos

Roma

El Presidente de la Liga Italiana de Fútbol, Artemio Franchi, anunció que su país abrirá las fronteras a los jugadores extranjeros, pues sólo falta "establecer las modalidades que serán adoptadas".

Franchi, que fue reelegido casi por unanimidad para regir los destinos del fútbol italiano en un nuevo período, condicionó la posición definitiva de la liga a la aplicación en Italia de las normas vigentes en la comunidad económica europea sobre libre circulación de futbolistas entre sus países miembros.

Según el dirigente italiano, "si las consecuencias de estas normas son automáticas para todos los países de la comunidad, no nos corresponderá hacer otra cosa que tomar conocimiento y abrir las fronteras a los extranjeros a partir de abril de 1980".

Franchi dejó entrever que esta apertura se podría producir antes, o sea al fin de la presente temporada liguera italiana (julio de 1979), en el caso que la aplicación de la legislación comunitaria en la materia no sea automática y la liga tenga margen para una decisión autónoma.

En este caso, también podría introducirse una trascendental innovación: la apertura de las fronteras no se reduciría sólo a los jugadores procedentes de los países de la comunidad económica europea, sino también a los que vienen de otros, especialmente latinoamericanos.

FERIA DEL DISCO
Ahumada al llegar a Huérfanos

TODO PARA REGALAR EN NAVIDAD:

JUGUETES-BICICLETAS-RODADOS-CORBATAS-LINDAS CAJAS DE CHOCOLATES IMPORTADOS, Y MILES DE ARTICULOS NOVEDOSOS IMPORTADOS.

Abierto hasta medianoche incluso domingos y festivos

Estados Financieros y Económicos

Autorización Existencia Resoluc. 428 de 19-2-69

LUREYE INDUSTRIA ELECTROMECANICA S.A.C. e I.

Capital Autorizado por Resoluc. 428 de 19-2-69

DIRECTORIO: Luis R. Yévenes Yévenes, Marta Hervera Latapiat, Alicia Hervera Latapiat, Freddie Yévenes Hervera

Balance General del Ejercicio comprendido entre el 1º de Enero y el 31 de Diciembre de 1977

CUENTAS DEL PATRIMONIO

| | Parciales | Totales |
|---|---|---|
| 1. ACTIVO | | |
| 11 CIRCULANTE | | 3.184.212 |
| 111 Financiero | 514.820 | |
| 112 Existencias | 2.206.471 | |
| 113 Gastos Anticipados | 462.921 | |
| 12 FIJO | | 3.642.013 |
| 121 Físico | 3.642.013 | |
| TOTAL ACTIVO | | 6.826.225 |

| | Parciales | Totales |
|---|---|---|
| 2. PASIVO | | |
| 21 CIRCULANTE | | 836.868 |
| 211 Obligac. Corto Plazo | 836.868 | |
| 23 CAPITAL Y RESERVAS | | 7.997.883 |
| 24 RESULTADOS DEL EJERCICIO | | 2.008.526 |
| 24101 Pérd. Acumuladas(Menos) | 390539 | |
| 24102 Pérdida del Ejercicio (Menos) | 1.617.987 | |
| TOTAL PASIVO | | 6.826.225 |

CUENTAS DE ORDEN

| | | | |
|---|---|---|---|
| 3 DEBE | 11.071 | 4. HABER | 11.071 |

CUENTAS DE RESULTADOS

| | |
|---|---|
| 51 Ingresos de Explotación | 2.878.770 |
| 52 Costo Función Explotación (Menos) | 1.219.252 |
| RESULTADO BRUTO | 1.659.252 |
| 56 Costo Función Ventas (Menos) | 637.670 |
| 57 Costo Función Administrativa(Menos) | 602.108 |
| RESULTADO OPERACIONAL | 419.740 |
| 61 Ingresos Fuera Explotación (Más) | 23.089 |
| 62 Egresos Fuera Explotación (Menos) | 921.115 |
| 621.96 Corrección Monetaria(Menos) | 1.139.701 |
| 24 RESULTADO DEL EJERCICIO | |
| 241.02 Pérdida del Ejercicio | 1.617.987 |

NOTAS EXPLICATIVAS AL BALANCE

1. La Revalorización del Capital Propio inicial se hizo conforme a las disposiciones vigentes de Corrección Monetaria.
2. Las Existencias del Activo Realizable fueron valorizadas de acuerdo a la Corrección Monetaria.

CERTIFICADO INSPECTORES DE CUENTAS:

Hemos revisado el presente Balance y encontrado que sus saldos están conformes con el Libro Mayor.

Julio Hormazabal R. Manuel Rivas N.

NORMAN BABAROVIC CONTRERAS
Contador CC. 11025 Lic.

LUIS R. YEVENES YEVENES
Director Gerente

*REINOSO Y GAMBOA:, Ambos en el América de México, donde, se dice, Gamboa ha sustituido a Reinoso como el "hombre fuerte", que lideriza el equipo.*

## Millonarias compras de futbolistas

# El "América" de México Rivaliza con el "Cosmos"

**• Después de contratar a Dirceu, que dejó en la banca de reservas al chileno Reinoso, los aztecas intentan llevarse a otros cracks brasileños, entre ellos Nelinho y el veterano Rivelino, que ahora juega en Arabia**

**Río de Janeiro**

El "América" de México se convirtió para el fútbol y la prensa deportiva brasileña en "el Cosmos" de habla española al estar siempre en las noticias de las transferencias de jugadores de primera línea, manejando cifras fabulosas en dólares.

Los diarios de Río de Janeiro informaron que el Club mexicano tiene interés en el atacante Mario que juega en el América de Río de Janeiro por el que ofreció 150.000 dólares.

También agregan que Nelinho, lateral derecho de la selección de Brasil en el último mundial, está en la mira del club mexicano, con la base de 350.000 dólares.

Ninguna de las dos versiones pudo confirmarse, pues para enturbiar más el panorama de éstas una radio anunció que quiere llevarse a Rivelino que deberá dejar el fútbol de Arabia Saudita por decisión de la "FIFA".

El comentarista radial dijo que el propio presidente del América, Guillermo Canedo, hizo una oferta de 500.000 dólares por Rivelino, pero los dirigentes del Fluminense negaron la noticia.

### RECURSOS MILLONARIOS

La única transferencia posible es la de Mario, un jugador en plena madurez (28 años) que ya pasó por la prueba de fuego de actuar en un club poderoso como el Palmeiras de Sao Paublo.

La de Nelinho es difícil ya que el jugador tiene un problema de nervio cervical del que tendrá que ser operado en enero.

En cuanto a Rivelino la situación es tan confusa que se afirma que finalmente provocará que Arabia Saudita se desafilie de la FIFA, para poder seguir usando al jugador a quien ya le abonó 150.000 dólares por un contrato de dos años.

La "leyenda del América" y su símil de "Cosmos de habla española" consiste en que se afirma que Guillermo Canedo, su influyente presidente, es propietario de un equipo de fútbol en Estados Unidos con el que proyecta convertirse en el gran rival del Cosmos.

Lo único real hasta el momento es que teniendo ya al veterano Reynoso de Chile el América compró al volante de la selección brasileña Dirceu, pero por lo que se publica aquí todos los días, proyecta acaparar todo el "stock" de futbolistas de Brasil (EFE).

## Colombia y su polémica

# El Mundial a Cualquier Precio...

**• Jerarcas del fútbol colombiano luchan contra el reloj, para convencer al país que la organización y realización del Mundial de 1986 dejará grandes beneficios internos y, por último, piensan que el pueblo dirá la última palabra**

**Bogotá**

Los preparativos primarios para la realización del Campeonato Mundial de Fútbol de 1986 continúan adelante en Colombia, pese a que algunos sectores nacionales e internacionales lo rechazan.

Los planes dispuestos por la Federación de este deporte y por el comité organizador no se encuentran "empantanados" y se está a la espera de una determinación positiva o negativa del gobierno.

Los altos dirigentes del deporte en Colombia, en reunión efectuada en la capital de la república, decidieron respaldar en forma desinteresada el desarrollo del certamen, otorgado por la Federación Internacional de Fútbol Asociado (FIFA) en 1974, en Alemania.

Consideraciones de tipo ecónomico y social que se oponen a que el mundial se cumpla en Colombia, se están desvirtuando, sin querer, por el mismo Estado, ya que, según se desprende de informes de la Federación, son soluciones indispensables que requiere el país, así no se lleve a cabo la justa.

El problema de las comunicaciones y la televisión en colores ya se obvió con la aprobación de proyectos en tal sentido, que entrarán a regir en los próximos meses.

Colombia, según decisión del gobierno, contará con el sistema en color para toda clase de transmisiones a finales de 1979, lo que quita del camino para el mundial -86 un nuevo obstáculo.

### SATELITE PROPIO

Las telecomunicaciones, por otra parte, serán totalmente nuevas para 1980, cuando el país ponga en órbita un satélite geoestacionario propio, superando de esta manera a muchas naciones, aun desarrolladas.

FERIA DEL DISCO
Ahumada al llegar a Huérfanos
BICICLETAS
RODADOS
MUÑECAS
y regalos para
los grandes
Abierto hasta medianoche
incluso domingos y festivos

*ME GUSTARIA seguir en Lota...*

*...ALLA, la gente es maravillosa...*

*...Y POR ELLOS uno siempre se la juega...*

*...COMO debe suceder en todo orden de cosas.*

## Juan Páez, defensa central, durante años se hizo...

# Devoto del Sacrificio

**• En Lota Schwager cumplió su mejor temporada. Y ahora, con más de un metro ochenta de temperamento queda con su pase en el poder. Lota lo quiere, él también** Texto: Eduardo Rojas Fotos: G. Acuña

Nadie le regaló absolutamente nada. Se hizo devoto del sacrificio para conseguir lo que una vez ideó en una maqueta: triunfar. Si lo consiguió fue porque trabajó siempre, renunciando a los placeres mundanos que están perpetuamente rodeando los impetuosos días juveniles.

Se sometió a una disciplina que tuvo como norma sus propias decisiones y comenzó a andar en el fútbol; primero a tropezones después con la total tranquilidad que dan los años.

Es Juan Páez, defensa central derecho de Lota Schwager y responsable directo de la buena campaña que cumplió el elenco sureño. Ahora, a pocos días de terminado un torneo analiza con tranquilidad sus siete años de paso por el fútbol profesional.

Sus inicios en Ferroviarios, que más supo de intranquilidad económica, fue una "especie de catapulta" que lo lanzó hacia una primera meta; darse a conocer.

**"Exacto. Mire, yo anduve buscando club y nadie me aceptó. Cuando dejaba el fútbol apareció don Julio Varela y me dio la oportunidad de ingresar al profesionalismo, esto último entre comillas, porque si bien estuvimos peleando con Palestino el campeonato de ascenso, la mala alimentación, los hoteles y los viajes eran el "pan de todos los días". Quizás la buena campaña conseguida con Ferro me proyectó definitivamente. La prensa se fijó y habló mucho de mí. Había terminado el contrato cuando apareció Palestino y firmé. La plata después se desvalorizó pero gané en experiencia. En 1974 fuimos vice campeones y tuve la suerte de viajar".**

Usted durante el torneo 1974 y parte de 1975 fue una figura descollante pero después sacó pasajes para el anónimato. ¿Qué ocurrió realmente?

**"Aún no me lo puedo explicar. Vicecampeón y con un buen nivel de juego. Incluso don Pedro Morales me llamó a la selección chilena para participar en la Copa "Carlos Dittborn" y "Pinto Durán". Cuando volví al cuadro de colonia" jugué un par de partidos y después me marginaron. Me intranquilicé por esto pero no dejé nunca de enetrenar porque soy profesional y porque me tengo que cuidar. De Palestino salí sin problemas y los dirigentes no tienen una "queja" de mí".**

Con el pase en su poder comenzó el peligroso juego de las proposiciones. Primero Colo Colo ofreció una buena cantidad, pero no tanto como la de Lota, que al final fue dueño de su pase.

**"Colo Colo tenía interés en mí pero no ofrecía mucho dinero. En ese momento deseaba arreglar mi situación económica ya que nunca hice un buen contrato. No me interesaba la publicidad sino que mi bienestar. Lota Schwager pagó lo que pedí y no me arrepiento de haber quedado en una buena institución. Aquí las cosas que prometen los dirigentes la cumplen al pie de la letra. Es por esta razón que se trabaja con entusiasmo. Sin tener temor por el clima. Los sueldos, las primas y todas las comodidades que fueron ofrecidas en un principio se cancelaron. Yo a esto le llamo nada más que organización.**

Usted no es un hombre que haga muchos goles pero esta temporada marcó cuatro tantos y todos importantes.

**"Para todo hay que tener suerte y a mí se me dieron las cosas. El gol del empate con Palestino; con O'Higgins y Green Cross, y también el triunfo sobre el Chaguito". Esta creo que fue mi mejor campaña, superior a la del 74 y 75, estoy más maduro, y ya corregí todos los defectos de un jugador, aunque uno nunca termina de aprender".**

¿El futuro?

**"Bueno, estoy muy tranquilo porque tengo varias proposiciones, pero yo quiero** quedarme en Lota. La cantidad de dinero no está muy distante con la que ofrecen y podríamos llegar a un arreglo. En tres años me identifique con el club y con los mineros, sin ellos me sería muy difícil "habituarme" a otra región, pero por seguridad de mi familia me iría al club que ofreciese buen sueldo". Claró que maduró. Ya no es aquel "chiquilín" de sueños y fantasías. Es Juan Páez, que se hizo devoto del sacrificio para siempre....

## Radiografía

**NOMBRE:** Juan Antonio Páez Cepeda. **EDAD:** 28 años. **ESTADO CIVIL:** Casado con Ana Adriazola. **HIJOS:** Juan Alejandro, un año. **AMIGOS:** Guillermo (jugador de Santiago Morning). A. Hidalgo. Abad y Jara. **ENTRENADOR:** Julio Varela (le dio la oportunidad para jugar en el profesionalismo). Julio Menadier y Vicente Cantattore. **CAMPAÑA:** 71 y 72 en Ferroviarios. 73, 74, y 75 en Palestino. Del 76 al 78 en Lota Schwager. Seleccionado nacional que participó en Uruguay y en Argentina por la Copa Carlos Dittborn. **TITULOS:** Vicecampeón con Palestino en 1974. **PAISES EN LOS QUE HA ACTUADO:** España, Portugal, Uruguay, Argentina y Colombia. **SITUACION:** Queda con el pase en su poder.

*OTRA CARGA.— La encabeza el centro delantero Orlando Mondaca, a quien le disputa la pelota Gratti de Santos, que posteriormente fue expulsado de la cancha.*

# Los Gri
# Siguen

Nuestra primera impresión fue de sorpresa. Y muy grata por cierto. Faltaba casi una hora para que comenzara el partido entre los infantiles de la "U" y Santos y las puertas del Estadio de la Universidad Técnica ya estaban cerradas. Afuera, tratando de entrar "como fuera", mil quinientas a dos mil personas se desplazaban corriendo de un lado para otro. Algunos usando "influencias o simplemente empujando a los porteros consiguieron meterse. Los otros siguieron deambulando y terminaron por conformarse con escuche gritería que en ó venía desde dentro.

Al ingresar al camp sorpresa inicial se formó en estupor. E graderías del est literalmente no "cab alfiler. "Mental hicimos la compar Mientras en el Est Nacional, en la final liguilla de prom había un público ximado a las tres mil personas, allí en el camp la Universidad téc seis mil espectad abarrotaban las grade sin contar por supuest las mil quinientas o

## YO PIENSO QUE...

Jorge Fernández Ríos

## Algo más de la Liguilla Promocional

Si mal no recuerdo, fue Humberto "Chita" Cruz quien dijo: **"el fútbol que se juega en ascenso es mejor que el de primera división....** Pienso que al ahora entrenador de Magallanes lo traicionaron las palabras y dijo lo que maduradamente no debió decir, ya que corresponde a una opinión que, aunque muy respetable, es fácilmente vulnerable a través de los resultados.

Y los resultados de la liguilla de promoción, en la que había dos cuadros de primera división y dos de ascenso, favorecieron claramente a los cuadros de la competencia "alta", dejando un poco en "el aire" la afirmación tan audaz de Humberto Cruz, cuyo equipo, Magallanes, fue precisamente el de fútbol más desnudo de conocimientos técnicos, aunque, posiblemente, también el de mayor derroche físico. Sin embargo, al final, la disposición combativa y el temperamento que mostró el elenco albiceleste, no lograron compensar ni la experiencia ni la contundencia de los dos equipos de primera división, que a la postre consiguieron ubicarse en los dos primeros lugares.

Este resultado entonces marca perfectamente la distancia que separa al fútbol de ascenso del de primera división, sin desconocer por ello que algunas de las virtudes que tipifican al que se juega en la segunda división, debieran incorporarse o considerarse en los esquemas de los cuadros de la división superior , los que precisamente carecen del empuje y la simpleza que mostró Magallanes y que en menor medida expuso también Ovalle, aunque este equipo fue algo más coherente, más ordenado y de un fútbol menos primario en recursos técnicos.

En todo caso, y con abstracción de resultados, que a veces suelen ser circunstanciales, más propio es afirmar que el fútbol de ascenso es diferente al de primera división, pero en el bien entendido que esta diferencia conceptual de juego le da también al fútbol de los "ascensoristas" una característica muy propia, en la que suelen confundirse empuje con desorden y rapidez con imprecisión en la conducción y en el "uso " de la pelota.

Precisamente éstas, que son virtudes de los jugadores de ascenso (velocidad, espíritu de lucha y cierto ritmo mantenido de juego), se transformaron en vacíos en los partidos de la liguilla de promoción, en los que primaron justamente experiencia, tranquilidad, dosificación de energías y por supuesto un uso más racional de la pelota, que son los atributos de los cuadros que tienen más oficio y también mejores individualidades.

*MAS FUERZA.— Fue el argumento que mejor expuso la "U" frente a la fragilidad de los muchachos del Santos. En la escena, Hidalgo se lleva por delante al puntero derecho Rogerio, que aparte de una relativa habilidad no mostró nada más.*

# ciones Azules Volando Alto

**• El cuadro de la Primera Infantil de la "U", en el Estadio de la Universidad Técnica, repleto de público, venció a Santos de Brasil. Pero más importante que el triunfo, fue el masivo apoyo de la hinchada, lo que contrastó con la escasa asistencia a los partidos de la liguilla de promoción. Este contraste indica a las claras, lo que el aficionado desea ver y también explica por qué rechaza a los jugadores auténticamente profesionales**

**Jorge Fernández Ríos**

mil que no pudieron entrar. Y los que jugaban en el Nacional eran profesionales. Buenos, regulares o malos, pero auténticamente profesionales. En cambio los "actores" del partido de la Técnica son niños, muchachos de 14 a 16 años, que están empezando a allegarse al umbral del profesionalismo y cuyo fútbol es un "canto" a la alegría de jugar, un poema a la improvisación y a la creatividad y en suma la exteriorización más acabada de lo que debe ser el fútbol, como expresión de juego.

Talvez, precisamente por esto, es que el público ávido de ver dinamismo, esfuerzo, habilidad y entrega física, prefiera los partidos de infantiles y rechace los cotejos de profesionales, que por encima de cualquier otra disquisición de tipo técnico, son aburridos hasta la saciedad.

En todo caso, lo que ocurrió en el campo de la Universidad Técnica es una muestra palpable de cuáles son las preferencias del aficionado, en cuanto a asistir o ausentarse de los escenarios del fútbol, en el bien entendido que tras comprobación, debe haber de parte de las autoridades, una visión clara y por supuesto objetiva de lo que el hincha reclama y cómo satisfacerlo.

### EL PARTIDO

En cuanto al partido, ya se sabe el resultado. Los gorriones de la "U" parece que no desean detener su vuelo y tal como ganaron a los representantes de los millonarios de River Plate, pasaron por encima a los "hermanos menores de Pelé". Esta nueva victoria de los "chunchitos" es muy alentadora, ya que sirvió para ratificar que lo que hicieron frente a River no fue circunstancial y además para confirmar que en el cuadro hay tres o cuatro valores que tienen bastante condiciones y que si son bien llevados, en un plazo relativamente breve, podrán alternar con los jugadores adultos.

Precisamente el triunfo frente a Santos lo "edificaron" esas tres o cuatro figuras superiores al resto y cuya actuación en el campo fue notablemente buena, con el agregado que a esta faena individual de alto vuelo se sumó el temperamento ganador de todos y la disciplina sacrificada del cuadro como expresión global.

En orden de prioridad, el valor más sobresaliente del elenco universitario fue el entreala izquierdo Patricio Marzán, muchacho rápido, valiente, de buen dribling, que no le teme al área y que no obstante su poco físico, puso de cabeza a la corpulenta defensa santista. También, en la misma línea de fútbol vivaz, simple y de entradas directas de Marzán, destacó el puntero derecho Carlos Guzmán, que fue otra de las pesadillas que tuvo al frente la retaguardia del campeón brasileño.

En la defensa, la fuerza la hizo Víctor Cornejo, que se mueve en las 18 yardas con la soltura de un defensor ya experimentado, que aparte de ser vigoroso y luchador tiene nociones claras de cómo anticiparse al rival o cómo discutir la pelota de alto. Cornejo, que tuvo un muy buen colaborador en Hidalgo, prácticamente "borró" de la cancha al muy publicitado centro delantero Carlos, quien aparte de cierta velocidad, no mostró nada destacable.

En cuanto a Santos, fue como la edición renovada de todos los equipos brasileños de este momento. Es decir, en sus hombres hay cierta técnica, pero por ser frágiles desde el punto de vista físico, no soportan el rigor de una marca dura y continua, como fue la que ejerció la "U". Frente a este problema, los muchachos del Santos reaccionaron como suelen hacerlo "sus mayores": se exasperaron, reclamaron todo, dieron golpes, ensuciaron el partido y finalmente salieron del campo alegando que el árbitro "les había robado el partido", lo que por supuesto estuvo muy lejos de la verdad.

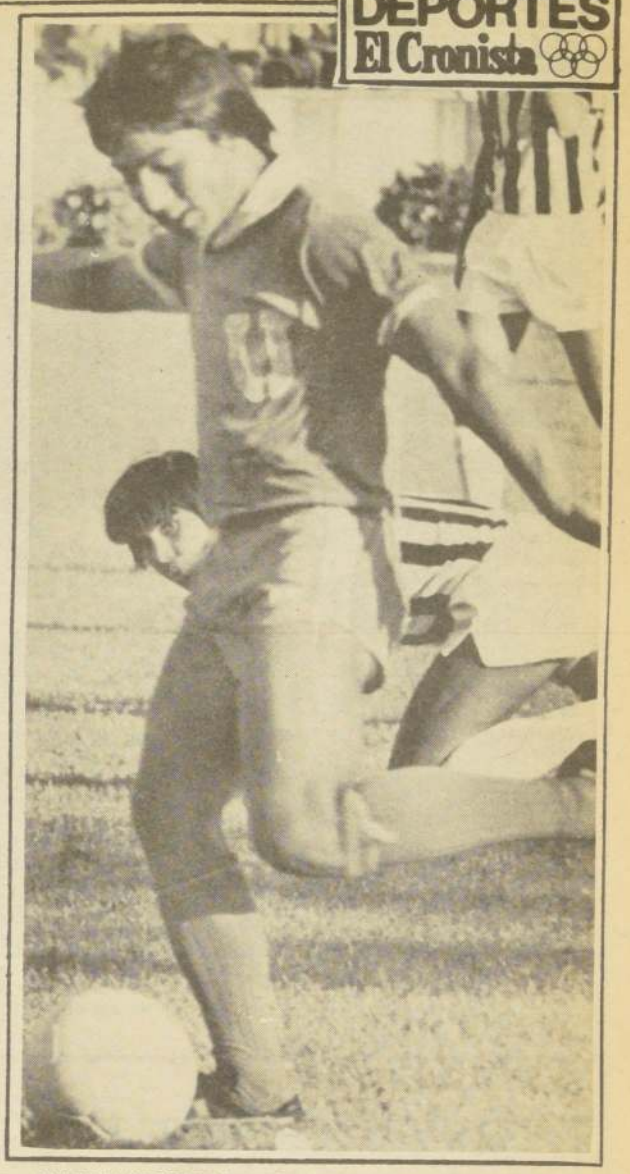

*BUENA TECNICA.— La facilidad para pegarle a la pelota con ambas piernas, indica que Patricio Marzán posee buena técnica, atributo que hizo valer en el match con Santos.*

*EL MEJOR DE TODOS.— En orden de prioridad, la figura de mayor porvenir que tiene el elenco universitario infantil es el entreala izquierdo Patricio Marzán.*

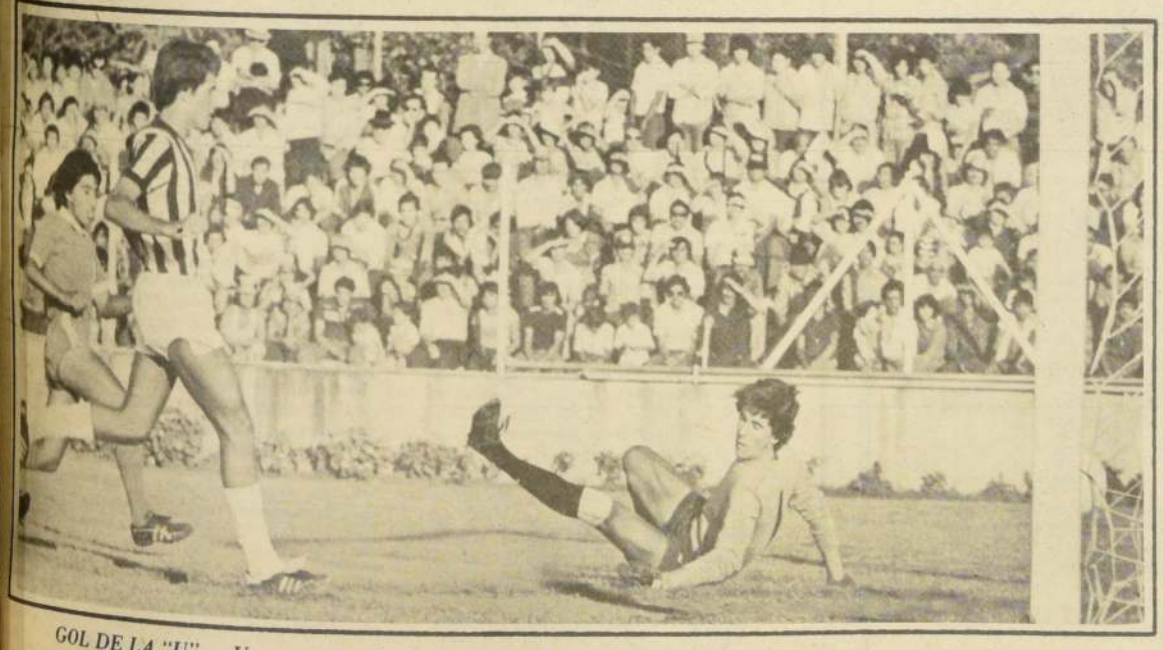

*GOL DE LA "U".— Un ataque profundo llevado por la derecha por Carlos Guzmán lo materializó Marzán, para batir con un remate bajo al meta de Santos. Con este gol, igualó el elenco universitario, que transitoriamente estaba en desventaja. Poco después, un segundo gol le dio la victoria.*


## CAJA DE PREVISION DE EMPLEADOS PARTICULARES

## PRESTAMOS DE AUXILIO DICIEMBRE DE 1978

Con el propósito de prestar una mejor atención a los imponentes, pensionados y montepiadas que han presentado en el presente mes de diciembre solicitudes en demanda de préstamos de auxilio, cuyo número aproximado ha sido del orden de 20.000, se informa que este beneficio se pagará a los pensionados y montepiadas, conjuntamente con sus respectivos boletines de dicho mes, según el día y hora que corresponda por el número de causante.

Los préstamos de auxilio a los imponentes activos, se ajustarán al siguiente ordenamiento para su pago, que se hará en el presente mes de diciembre:

**A.- OFICINA CENTRAL - Huérfanos N° 1270**

Por orden alfabético de acuerdo al siguiente calendario:
LETRAS A-L Martes 12
LETRAS M-Z Miércoles 13
**Rezagados:** .....Letras A-L Jueves 14
Letras M-Z Viernes 15

**B.- SUCURSAL ORIENTE - Seminario N° 39**

Conforme al número de folio de la solicitud y del comprobante en poder del recurrente, según el orden que se indica:
DIA 18 solicitudes N° 20.519 al 21.518
DIA 19 solicitudes N° 21.519 al 22.518
DIA 20 solicitudes N° 22.519 adelante.
**Rezagados:**.....Desde el día 19 y hasta el 27 de diciembre, ambos días inclusive.

**C.- SUCURSAL ESTACION - Chacabuco N° 4-B**

De acuerdo al número de folio de la solicitud, en la forma que se señala:
DIA 18 solicitudes N° 001 al 800
DIA 19 solicitudes N° 801 al 1.600
DIA 20 solicitudes N° 1.601 adelante.
**Rezagados:**.....Desde el día 19 y hasta el 27 de diciembre, ambos días inclusive.

**D.- SUCURSAL SAN MIGUEL - Gran Avenida N° 4960**

Según número de folio de la solicitud, en la relación siguiente:
DIA 14 solicitudes N° 11.918 al 12.417
DIA 15 solicitudes N° 12.418 adelante
**Rezagados:**.....Desde el 15 y hasta el 17, ambos días inclusive.

SE HACE PRESENTE QUE EL MONTO DEL PRESTAMO DE AUXILIO ASCIENDE A LA CANTIDAD DE $ 800, QUE CORRESPONDE AL VALOR FIJADO PARA ESTE BENEFICIO DURANTE EL AÑO 1978.

VICEPRESIDENTE EJECUTIVO

*PELIGRO.- El brasileño Baesso procura una pelota alta y el meta Osbén despeja con los puños. O'Higgins superó a Unión por 1-0 y con ello obligó a un match de definición que se hará el miércoles.*

Everton 1, Cobreloa 1

# Un Empate con más Sainete que Fútbol

**• El elenco viñamarino jugó muy mal y como su rival jugó igualmente mal o peor, el partido fue un fiasco total**

**CANCHA**: Estadio Nacional.- **ARBITRO**: Alberto Martínez.- **EQUIPOS**: **EVERTON** (1): Leyes; Zúñiga, C. Díaz, Azócar y Sorace; López, Salinas y Gallina; S. González, S. Ahumada (Benzi) y Cáceres (Martínez). **COBRELOA** (1): Mazurkiewicz (D. Díaz); M. González, Concha (Fuentes), Soto y Raúl Gómez; Alarcón, Merello y Yávar; Núñez, L. Ahumada y Cuello. **GOLES**: En el primer tiempo, no hubo. En la segunda etapa, a los 30 segundos, autogol de Sorace; a los 9, Sergio Ahumada.

El empate a uno, no tuvo en realidad significación alguna para Cobreloa, que con el punto que le arrebató a Everton igual finalizó último en la liguilla de Copa Libertadores. En cambio sí lo tuvo para el elenco viñamarino, que con la paridad perdió la opción de haber discutido con O'Higgins, la ocasión de ir a la Copa Sudamericana. Sin embargo, tal como se planteó el partido y hasta diríamos, por la cantidad increíble de errores cometidos por los hombres del equipo de Viña, no merecía ni vencer a Cobreloa, ni menos haber tenido la oportunidad de enfrentar a O'Higgins.

Esto significa, en términos claros, que la faena de Everton fue pobre en expresión física y como derivante pobre en cuanto a ofrecer siquiera un espectáculo discreto. En estas condiciones, el empate debe considerarse como el único resultado que el partido merecía, ya que también el trabajo de Cobreloa no tuvo ninguna proyección y fue sólo expresión —muy relativa por cierto— del esfuerzo y el interés por "hacer algo" de tres o cuatro de sus individuales. En suma, un muy mal partido, en el que ambos protagonistas jugaron a algo parecido al fútbol pero que de éste no tuvo dinámica, coherencia, velocidad, remates ni siquiera esfuerzo físico, por lo cuál sencillamente no fue fútbol.

*NADA DE NADA. Everton y Cobreloa protagonizaron un cotejo en el que el fútbol se quedó mirando en las graderías. En el orden individual, Azócar no cometió errores y normalmente se "sobró" para anular a los "atacantes" mineros, representados en la escena, por Armando Alarcón.*

## El único gol lo hizo Juvenal

# Se Repit O'Higgin

**• Una intensa brega prota nizaron anoche las escuadras acciones ásperas y parejas sólo desequilibró la anotación ariete rancagüino. La liguilla Libertadores se definirá miércoles**

**Por Boris del Ca**

Se mantendrá el suspenso de la definición de la liguilla Copa Libertadores de América porque anoche O'Higgins superó a Unión Española por 1-0, tras intensas y a veces ásperas acciones, quedando ambas escuadras igualadas con 4 puntos lo que obliga a un match de definición que debe realizarse el próximo miércoles en el Estadio Nacional.

El entusiasta público que concurrió a Ñuñoa, especialmente los miles de aficionados de Rancagua, observaron una típica brega copera, de juego de mucha marca, apretado, de repetidos roces y faltas entre los jugadores, todo lo cual "ensució" el espectáculo ya que no hubo terreno para maniobras lucidas.

Un partido apretado, de marcación personal que le dio bastante trabajo al árbitro Néstor Mondría. Con este planteamiento, en que O'Higgins anuló totalmente a los hispanos, empezó a vislumbrarse la posibilidad del triunfo de los rancagüinos. Sin embargo, en el primer tiempo, Unión Española soportó las amarras y aplicó un criterio similar para neutralizar los avances de O'Higgins. Las situaciones de riesgo en las porterías de Osbén y Vallejos fueron muy escasas terminando el primer tiempo sin goles.

En el complemento, Unión Española empezó con muchos bríos y ahora los equipos jugaron más "sueltos", lo que dio mayor profundidad a los avances y se notó el trabajo de los arqueros. Las mejores intenciones ofensivas de los rojos con llegadas por la vía del contragolpe con buenas ocasiones de Palacios, Neumann y Véliz se fueron enfriando y apareció de nuevo la fuerza de O'Higgins y su constante afán de encontrar las redes enemigas. Neira, el hombre de la dinámica del mediocampo. Quiroz, con más llegada que marcación; Vargas, Baesso y el excelente trabajo de Bonvallet le dieron acciones que sigu teradas faltas. Fue lesionado Palacios hecho en el pr Guajardo.

O'Higgins hizo una jugada que se tiro libre de Neira capitalizó Vargas apertura de la cu el suspenso de esta repitió la historia en que se impuso

## Para Histo

**CANCHA**: E cional. **PARTID** fecha de la Libertadores. 14.999 persona **DACION**: 80 **SOCIOS**: 605 de de Cobreloa, 400 pañola; y 1.800 **ARBITRO**: Né **EQUIPOS**: U **PAÑOLA** (0): chuca, Herrera, Escobar; Las He Palacios; Neuma Véliz. **O'HIGGI** llejos; Drogue Valenzuela, Quiroz, Bonvall Baesso, Vargas **CAMBIOS**: Guajardo y Acos en O'Higgins; Neumann y Fari en Unión. LE Guajardo en Palacios en Un Segundo tiempo los 34 minutos un pase de Quir tiro libre desde la Neira.

### JESUS CORDOVA CAMPEON DE RUTA

El pedalero Jesús Córdova, del equipo metropolitano, se impuso en la prueba de 144 kilómetros categoría adultos que puso término al campeonato nacional de ciclismo en ruta que se disputó durante tres días en Vallenar.

Córdova, corriendo con la casaquilla de Magallanes—San Bernardo, empleó un tiempo de tres horas 56 minutos nueve centésimas, desplazando a segundo lugar a Rafael Aravena también de Magallanes-San Bernardo.

A continuación se ubicaron: Fernando Vera, Magallanes-San Bernardo, tres horas 56 minutos 14 segundos y Luis Alberto Ortega, Magallanes-San Bernardo, el mismo tiempo anterior.

Por otro lado en la carrera para la categoría junior disputada sobre la distancia de 112 kilómetros, se impuso el representante de Unión Española Miguel Droguett, con un tiempo de tres horas 13 minutos 38 segundos.

A continuación y con el mismo registro llegaron Manuel Gallardo y José Dozal, ambos de la Séptima Región.

## Breves Deps

### JUVENILES PERUANOS VIENEN POR REVANCHA

A las 17.00 horas de ayer llegó por vía aérea a esta capital la Selección Nacional de Fútbol juvenil de Perú, para enfrentar en partido amistoso al representativo chileno el miércoles en el Estadio Nacional.

Ambos elencos se midieron el jueves pasado en Lima, venciendo el equipo chileno. Las dos selecciones están cumpliendo la etapa de preparación para el campeonato sudamericano que se disputará en Uruguay en enero próximo.

### EMPATARON SELECCIONES DE URUGUAY Y PARAGUAY

**Montevideo**

Las selecciones juveniles de

# ...ita Historia: ...nenció a Unión

*VUELA OSBEN.- En el segundo tiempo, la brega de Unión Española y O'Higgins alcanzó su mejor rendimiento. En el grabado, Mario Osbén vuela para contener en forma espectacular un centro de Baesso. Observan Vargas, autor del único gol, y Machuca.*

## Fútbol Hispano y Polla-Gol

Resultados del Concurso N° 139 de Polla Gol, jugado en base a los partidos de la Segunda División "A" y "B" del fútbol español.

PARTIDO 1: Local (Coruña 4, Cádiz 1).
PARTIDO 2; Visita (Elche 1 Alaves 4).
PARTIDO 3: Visita (Murcia 0, Sabadell 2)
PARTIDO 4; Local (Algeciras 1 Baracaldo 0)
PARTIDO 5: Local (Getafe 2, Granada 1).
PARTIDO 6: Empate (Málaga 0, Valladolid 0)
PARTIDO 7: Local (Jaén 1 Castilla 0)
PARTIDO 8: Local (Osasuna 1 Almería 0)
PARTIDO 9: Empate (Tarrasa 1, Castellón 1).
PARTIDO 10: Local (Betis 3, Ferrol 1).
PARTIDO 11: Local (Pontevedra 2, Torrejón 0)
PARTIDO 12: Visita (Orense 2, Lugo 4)
PARTIDO 13: Local (Leonesa 4, Logronés 2).

| GANA LOCAL | EMPATE | GANA VISITANTE | PARTIDO | DOBLE | TRIPLE |
|---|---|---|---|---|---|
| SEVILLA | | SANTANDER | 1 | | |
| R. VALLECANO | | VALENCIA | 2 | | |
| R. SOCIEDAD | | SALAMANCA | 3 | | |
| ZARAGOZA | | REAL MADRID | 4 | | |
| ESPAÑOL | | BARCELONA | 5 | | |
| A. MADRID | | LAS PALMAS | 6 | | |
| GIJON | | A. BILBAO | 7 | | |
| CELTA | | BURGOS | 8 | | |
| HERCULES | | R. HUELVA | 9 | | |
| CORUÑA | | ELCHE | 10 | | |
| GRANADA | | MALAGA | 11 | | |
| CASTELLON | | BETIS | 12 | | |
| CADIZ | | FERROL | 13 | | |

**Cartilla de Esta Semana**

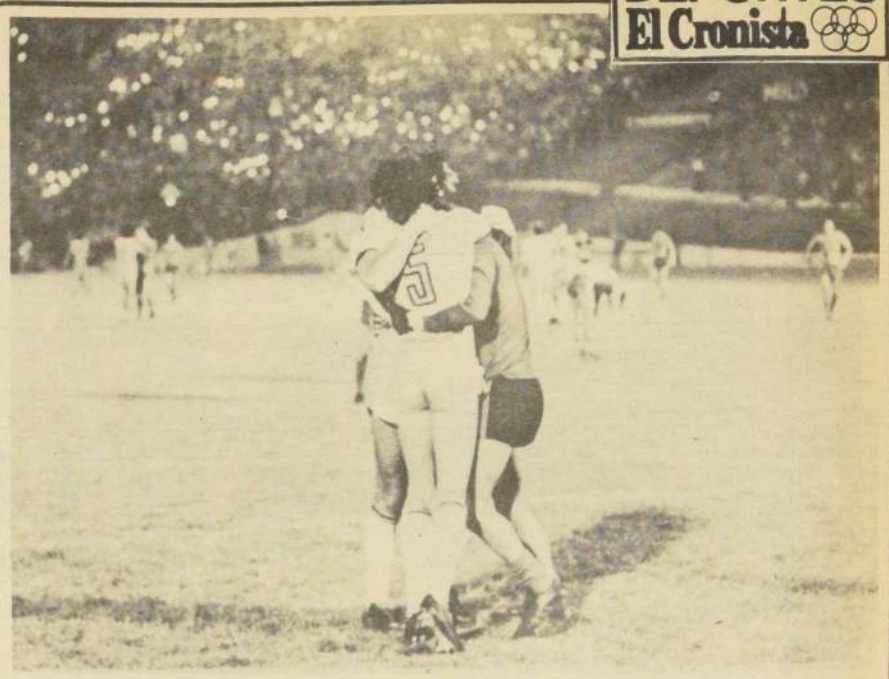

*ANTORCHAS.- La hinchada rancagüina saludó con antorchas el triunfo de O'Higgins por 1-0 sobre U. Española. En el grabado Gatica y Vallejos se abrazan mientras deliran los hinchas.*

Para el match de definición con O'Higgins

## Unión Española Pedirá Análisis de Antidoping

Los dirigentes de Unión Española no pudieron conformarse con la derrota ante O'Higgins y en el camarín denunciaron lo que calificaron de actuación "anormal" de los jugadores rancagüinos los que suponen se habrían "estimulado" para correr como lo hicieron durante los 90 minutos del intenso match realizado anoche en Ñuñoa con la victoria por 1-0 de los celestes.

Uno directivo hispano declaró que: "Pediremos a las autoridades de la Asociación Central que se realice el miércoles un análisis antidoping, porque la actuación de O'Higgins no puede ser normal. No se trata de una acusación de doping, pero sí pensamos que a lo mejor algunos jugadores por el afán de conquistar un título, de ir a la Copa, han cometido alguna irregularidad... Sólo queremos que se haga un análisis antidoping el miércoles para el partido de definición...".

Consultado Luis Santibáñez sobre la denuncia de los dirigentes españoles no le dio importancia al hecho. "Es algo —dijo— que se puede probar y no voy a entrar en polémicas sobre este tema..."

Lo concreto es que esta tarde el directorio de la Asociación Central deberá determinar el programa para el miércoles en que se definirá la liguilla Copa Libertadores y tendrá que pronunciarse sobre la petición del club Unión Española.

**Semifinal Copa Davis**

## 5-0 fue la Victoria de Argentina Sobre Brasil

**• Los brasileños resultaron débiles enemigos para el fuerte equipo trasandino, que en marzo disputará la final sudamericana a Chile**

Buenos Aires

La Argentina conquistó hoy abultadamente la semifinal sudamericana de la Copa Davis de tenis al vencer a Brasil por 5-0 y ahora deberá jugar la final con Chile en marzo.

En el primer partido José L. Clerc derrotó fácilmente 6-4, 6-4 al brasileño Joao Soares, y luego Ricardo Cano derrotó también con facilidad a Cassio Motta 6-4, 6-2.

De esta forma, los brasileños no consiguieron ningún punto en la semifinal.

La final se deberá jugar en Buenos Aires entre el 16 y 18 de marzo con el poderoso equipo de Chile. Para la final, según se aseguró, el equipo argentino tendrá el importante refuerzo de Guillermo Vilas.

### "PATO" CORNEJO GANO EL ZONA SUR

El internacional Patricio Cornejo se clasificó en el primer lugar del torneo campeonato "Zona Sur", iniciado el viernes último, al derrotar en la final a Jaime Pinto.

De esta forma culminó el evento deportivo celebrado en Concepción con la participación de 16 tenistas del escalafón nacional.

Cornejo venció justicieramente luego de tres sets con marcadores de 7/6, 2/6 y 9/7, luego de un intenso match que duró poco más de dos horas.

### COLOMBIA ELIMINO A MEXICO

Colombia eliminó a México del torneo por la Copa Davis de tenis, cuando Iván Molina derrotó al local Roberto Chávez en el último y decisivo partido de una eliminatoria disputada aquí con marcador de 6/2, 6/2 y 6/2.

Los colombianos sumaron de esta manera, 3 victorias por dos mexicanas.

McEnroe decidió triunfo

## EE.UU. Ganó Copa Davis 78

Palm Springs (California)

El joven tenista estadounidense John McEnroe conquistó para Estados Unidos la Copa Davis 1978 al vencer al británico Buster Mottram, por 6-2, 6-2, 6-1.

Con su victoria, concretada en una hora y 34 minutos, en un día casi ideal con una temperatura de 21 grados centígrados, el norteamericano de 19 años de edad puso a Estados Unidos en imbatible ventaja de tres a uno, en la serie final por el codiciado trofeo.

No obstante, poco después, Brian Gottfried ratificó la superioridad estadounidense venciendo al británico John Lloyd por 6-1, 6-2, 6-4, en el último partido de singles de la serie.

A causa de la negativa de Jimmy Connors y Eddie Dibbs de competir por la Copa Davis y de compromisos previos de Vitas Gerulaitis, McEnroe se encontró consagrado como el flamante héroe del tenis estadounidense, anotándose dos victorias en los dos partidos que jugó en su primera participación en el famoso torneo. El viernes, McEnroe dio rápida cuenta de Lloyd en la primera rueda de singles.

Esta fue la 25 ta. victoria de Estados Unidos en la disputa de la copa Davis, el más alto número de país alguno en la historia del trofeo, que se remonta a 1908. Australia la ha ganado 24 veces. (UPI).

cuando recién se habían jugado tres minutos y marcó el único gol del encuentro.

Perugia, que compartía el liderazgo con el Milán, empató con Náplol, 1-1 en cancha de este último.

### NASTASE OBTUVO COPA ALEMANA

Francfort
Alemanja Occidental

El rumano Ilie Nastase derrotó al norteamericano Vitas Gerulaitis en un prolongado partido de tres horas y media por 6-7, 6-3, 2-6, 6-1, 6-4 y se adjudicó la copa Francfort.

El temperamental Nastase, que había eliminado antes al favorito Jimmy Connors, rompió hoy cinco veces el servicio de Getulaitis en los dos últimos sets.

### LAS CONDES CAMPEON NACIONAL DE HOCKEY

Las Condes ganó el Vigesimoséptimo Campeonato Nacional Adulto de Hockey Sobre Patines que se realizó en la cancha del Stadio Italiano. Las Condes obtuvo el título al vencer a Santiago por tres a dos en un vibrante partido, en el que se impuso, al final, la calidad de un grupo de jóvenes encabezados por Mauricio Dinnighan, cuyas condiciones se complementan con la de goleador. El con su seguridad frente al arco llevó a su equipo a un triunfo que fue recibido con entusiasmo por el numeroso público que marginó la cancha.

El primer tiempo finalizó con ventaja para Las Condes por 2 a 0, anotaciones de Dinnighan a los 3 y 12 minutos. En el segundo tiempo Salvatierra, de Santiago logró el empate con conquistas a las 10 segundos y a los cinco minutos. El tanto del triunfo lo señaló Dinnighan a los 16 minutos.

Universidad Técnica alcanzó el tercer lugar al vencer a la Fuerza Aérea de Chile por 5 a 3, ubicándose este último en el cuarto lugar.

El torneo, que tuvo una magnífica asistencia en su última jornada, tuvo un digno epílogo. Las Condes y Santiago se prodigaron, ofreciendo un espectáculo interesante, que mantuvo siempre la expectación y que se definió en favor de aquél que hizo más por la victoria.

## En el Stadio Italiano ofreció una muestra de

# El Hockey Se
# Viste de Pan

*Hombro a hombro, patín a patín, chueca a chueca, disputan la pequeña pelota Salvatierra de Santiago y Tapia de Huachipato.*

• Sólo faltó una gran afluencia de pú blico para haberle dado al Campeo nato Nacional Adulto la categoría de gran fiesta

• Las Condes acomodó un escenario para la competencia que fue un es pectáculo, pero no es suficiente. La comuna del barrio alto necesita un local adecuado para lograr el "boom" de este deporte y transformarse en lo que hace años fue Guadalupe en Quinta Normal

*Evaristo Mena de la Fuerza Aérea de Chile, oportuno y seguro frente a los arcos rivales, no tiene problemas para enfrentarse solo a tres rivales de Concepción. La FACH ganó su serie "Gonzalo Madariaga" y Concepción fue un buen animador, perdiendo su posibilidad de avanzar a las finales, en este partido con los muchachos de La Cisterna San Bernardo.*

Durante cuatro días e key sobre patines se mo la cancha del Stadio Ita pintoresca y simpáti medio de un complejo d tivo que se moderniza deja como pequeño luna escenario para un de atractivo y gustador. La tra correspondió al v moséptimo Campeo Nacional Adulto, con e que sólo buscaban ga para ello recurrieron a jugadores jóvenes, adult mayores y también se No era ocasión para d futurismo, sino prese realidad. Por eso la Asoci Santiago recurrió a ho como Alfonso Finalte Rodolfo Silva, porque la ción era vencer, ponerse sobre los demás participan lo consiguió.

Equipos de Concepc Fuerza Aérea de Chile, cional Ferroviaria, Hua pato, Santiago, San Mig Universidad Católica, Uni sidad Técnica, Viña del Ma Las Condes estuvieron es cita que dejó como conclu un hockey que progresa y su espectáculo atrae; es actividad en la cual el es tador se mete rápidamen no le molesta el sol ni el int so calor que provoque es ocurrió en el transcurso de reuniones matinales que prolongaron hasta horas de tarde. El público no se mo de sus ubicaciones, siguiendo ir y venir de los participan con las acciones riesgosas de arqueros y la velocidad de d plazamientos de la peque pelota y de quienes la guiab

Poco público para un tor nacional. La asistencia correspondió a la importan y menos a lo que ofrecía torneo, lo que no corre cuenta de los organizadores Asociación Las Condes, sino los medios de difusión que tomaron con mucho entu mo este torneo que sigui una gran actuación chilena el Mundial de San Juan, gentina. Era un exce antecedente que se perdió que los curiosos que llegaron Stadio Italiano no alcanza a completar las graderías. F tó la publicidad generosa un mayor conocimiento de cancha misma que melió

de ad

# de Patines
# tón Largo

*LO MAS IMPORTANTE.-El Nacional de Hockey en Patines ha enseñado que hay semillero de nuevas figuras, como para sustituir paulatinamente a los veteranos que dictaron cátedra en este deporte*

*Alfonso Finalterri sigue siendo una figura del patín hockey. El tiempo no le afecta, por el contrario le da más calidad.*

*Santiago una buena mezcla. Años y juventud, lo que le dio una potencialidad y calidad que lo transformó en el equipo más completo del 27° Nacional de Hockey en Patines.*

ndo del complejo, no ofrece s comodidades que el público e nuestra época exige. Un ctor negativo que en nada ifecta a los organizadores y a s dirigentes del Club Stadio talíano, dueño de casa, por uanto estos hicieron todo lo osible por ofrecer un local acogedor, escapándosele aquellos detalles que son mayores y como una marquesina o algo similar para evitar los rayos del sol, por ejemplo.

Escuchamos decir que este torneo servirá para entusiasmar a las autoridades del Stadio o bien para que éste reconozca al hockey como deporte de categoría y le den el escenario que se merece.

En lo deportivo sorprendió la baja del ex campeón, Viña del Mar, el que no alcanzó a clasificarse en su grupo, donde mandó la FACH con una sola derrota, a última hora frente a Universidad Técnica, equipo éste que así se escapó de quedar eliminado. Si hubiese ocurrido habría sido una lástima, por cuanto sus jóvenes defensores ofrecieron un hockey tal vez más ingenuo que los demás, pero con mucho amor propio, agilidad y batallador.

El dueño de casa se preparó para recibir a los visitantes. Sus actuaciones correspondieron al excelente trabajo que se realiza en el barrio alto, donde el Club Stadio Italiano es el que manda por ahora, pero que muy pronto los acompañantes responderán, sacarán la voz y discutirán con el hoy fuerte equipo que es la base de la selección anfitriona y que hizo el gasto en cuanto a ofrecer buen espectáculo.

El hockey sobre patines vuelve a vestir de pantalón largo, como en aquellos años en que la cancha de Guadalupe, allá en San Pablo abajo, se jugaba a tablero vuelto. Todavía no se llega a tanto, pero se va camino a conseguirlo.

*Goooool de San Miguel. Anota Alberto Vargas durante el partido con Universidad Técnica, equipo joven que perdió con la representación de la populosa comuna y estuvo a punto de quedar fuera de las semifinales.*

## El básquetbol femenino

# Camina en la Buena Senda

• Comienza a salir del subdesarrollo en el que se sumió después de haber estado en el firmamento de las estrellas internacionales

*LA RUBIA, pivot de Bata, Magdalena Bener, elude a María Césped y da la impresión de que perderá el balón. Magdalena, por su estatura es un valor del básquetbol femenino nacional.*

*EL ESQUIVO balón se escapa a Trinidad Peña, de la "U", y las batinas Bernardita García y Verónica Cavieres.*

*CORINA ORTIZ lleva el balón con mucha seguridad. Ella regaló con un juego espectacular, y una certera puntería. Corina es una joven jugadora de Universidad de Chile, promesa del básquetbol chileno, que hace recordar los comienzos de grandes jugadoras.*

Hacía muchos años que el básquetbol femenino no ofrecía una competencia de proyecciones como la efectuada bajo el nombre de "Amelia Reyes Pinto", y que reunió a los cuatro mejores equipos de la Asociación Santiago y a la representación de la Universidad de Chile. Un torneo que dejó un grato recuerdo. Una iniciativa que sirvió para mostrar jugadoras que pese a su larga trayectoria mantienen plena vigencia, como Rosa Contreras, Alejandra Ramos, y a otras jóvenes que comienzan a sobresalir mediante excelentes recursos que son parte de su condición innata y del trabajo que con ellas se está realizando.

Parecía lejano el día en que nos encontraríamos con la rehabilitación de un deporte que fue grande, que iluminó el firmamento internacional y que de repente se apagó y pasó a ubicarse en el subdesarrollo. No se veía por dónde se lograría la recuperación. Los directivos de la Federación realizaron varios intentos, pero ninguno daba el fruto esperado y que quería de primera. Algo de todo eso fue quedando, hasta que comenzó a funcionar la Escuela de Talentos y se decidió a trabajar con menores en todo nivel, lo que dio una selección juvenil que fue tratada de manera preferencial, otorgándosele los medios y las preocupaciones que requería. Este equipo iba a actuar en un campeonato sudamericano que no se realizó y que todavía espera fecha para cumplirse con el calendario de la Confederación. Un trabajo que, agregado a todo lo hecho y lo que se sigue haciendo, está dando resultado, se vio en este torneo que recuerda a una gran dirigente, a "Amelia Reyes Pinto".

Universidad de Chile presentó una serie de jovencitas que más que promesas son realidad: Marcia Césped, Corina Ortiz que ya muestra la seguridad y el talento de aquellas grandes figuras del pasado; Daniza Pinto, Bella Lemus y Nora Ortiz. En otros equipos vimos a juveniles que se empinan y que ya están en condiciones de comenzar a ser tomadas en cuenta. Soledad Briones, Verónica Abarca, Andrea Lagos, Sandra Vera, por dar algunos nombres, porque los hay bastante, y eso es alentador. Agrada. Es una ventana abierta al futuro.

En un análisis severo de la competencia se va a encontrar ripio, pero más importante que esto es la proyección. En materia de quejas podrá decirse que hubo indiferencia del público, lo que no parece efectivo para quien vio al básquetbol femenino en plena decadencia, jugándose en familia. La asistencia, en relación con aquella, es muy buena e irá subiendo.

# Las Mujeres

## También se Dejan Caer

**EL CRONISTA estuvo en Los Cerrillos y vibró con los paracaidistas que rasgan el aire, desafiando la muerte y comulgando con la naturaleza. Allí conversamos con Nidia Paredes y Ester Galaburza, las únicas damas que participaron en el Campeonato Nacional de este deporte**

Por José L. Montes
Fotos de Humberto Guerra

*AMIGAS Y RIVALES.- Aunque parece que estuvieran armando una mochila, la verdad es que Nidia y Ester preparan su paracaídas para el próximo salto.*

SI ellos son los que se lanzan desde las alturas retando a la muerte... ¿Para qué?... Simplemente, para sentir ese poema que es más fácil de percibir que contarlo. El tiempo detenido, flotar en el aire, en ese silencio único existente en las alturas...la brisa suave no permite sentir que uno está cayendo a 250 kilómetros por hora. Violentamente todo cambia, cuando se abre el paracaídas... Un fuerte tirón indica que estamos en otra faceta de ese embrujante y caro deporte, el paracaidismo. Ya con el paracaídas abierto la cosa es distinta. El tiempo retoma su curso y el hombre cabalga las nubes... Esos puntitos que no decían nada desde la altura comienzan a tomar forma... Una casa... un hombre. La evasión culmina cuando el osado paracaidista pone, literalmente, sus pies sobre la tierra.

Estuvimos en el fascinante mundo del paracaidismo, este fin de semana. En Los Cerrillos, donde 80 competidores participaron del V Campeonato Nacional. Estimulante resultó averiguar que también en el torneo estuvo presente la mano femenina, tanto en la organización como en el torneo mismo. Dos saltadoras, Nidia Paredes del club Escorpiones y Ester Galaburza del Academia, pusieron en duros aprietos a los varones, logrando desplazar a varios de éstos en los resultados. Fue tan destacada la participación de estas jóvenes, que era casi incomprensible que se les realizara una competencia aparte y que no compitieran a la par con los varones.

Primero conversamos con la más destacada, la campeona nacional de estos últimos dos años, Nidia Paredes. Como dato curioso manifestó que habían sido pocas las veces que había aterrizado en un avión, ya que acostumbra a hacerlo en paracaídas. También, nos habló de su primera experiencia: "No había subido nunca a un avión, y allí estaba, con el paracaídas a la espalda... Para qué le voy a decir que no me dio miedo. Eso fue hace tres años, pero luego de un tiempo, cuando empecé a hacer caída libre, le tomé el gusto al paracaidismo. En los saltos libres se puede planear un poco y una se siente como suspendida en el aire; más aún cuando se tira otro paracaidista, al lado; parece que una estuviera detenida en el aire. Se puede planear... El único punto de referencia es el suelo; si no se viera, una creería que está colgada del espacio. Es una sensación increíble".

La otra competidora, Ester Galaburza, nos informa acerca de la participación de las mujeres en el paracaidismo. "Mire, la verdad es que existen como 80 licencias de mujeres, pero las únicas que competimos somos Nidia y yo. Las otras saltadoras participan sólo en forma ocasional".

¿Qué nos puede contar de su experiencia como paracaidista?

"Llevo practicando 5 años, en los cuales totalizo más de 460 saltos. Durante todo este tiempo he tenido sólo dos fallas, debiendo abrir el paracaídas de reserva. En vez de darme miedo me di cuenta que el paracaidismo es un deporte seguro, donde lo principal es mantener la calma".

### ¿QUIERE SER PARACAIDISTA?

Si Ud. tiene entre 18 y 55 años y un estado físico normal, puede participar en el curso del Escorpiones. Virginia Aguirre, la relacionadora pública de esa institución y que actualmente está participando del aprendizaje nos dio algunos detalles. "El curso dura dos meses y su valor es de 7.000 pesos. Esto incluye 10 saltos con toda la preparación previa. Los mismos clubes prestan el paracaídas. Yo estoy participando en el curso, llevo dos saltos y encuentro que el paracaidismo es algo emocionante. Soy periodista y salté una vez para escribir un reportaje. Pensaba hacerlo sólo una vez pero es tan hermoso este deporte que aquí me tiene, embrujada por el paracaidismo. Es difícil decir qué se siente, pero le aconsejo a cualquier persona que lo practique. ¡Es maravilloso!".

*Y TODO POR DIANA.- Los paracaidistas durante la competencia se arriesgan a tener una mala caída, sólo por dar en la "diana" (centro del círculo de arena de diez metros, blanco de máximo puntaje).*

*CAMPEONA.- Nidia Paredes, del club Escorpión, se tituló campeona nacional de paracaidismo, al igual que el año pasado, al derrotar a su eterna y única rival, Ester Galaburza.*

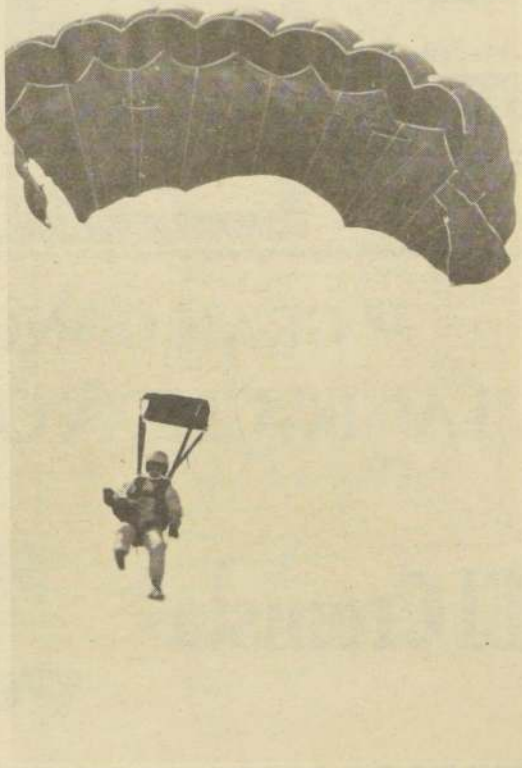

*PARACAIDAS QUE EMBRUJAN.- Las sensaciones en este deporte son únicas, difíciles de expresar, y embrujan a los que lo practican; son "riesgos controlados", como los llaman.*

# El Handbol Lucha por su Despegue

**• Esta disciplina, gracias al tesón de unos cuantos esforzados y anónimos profesores, comienza a crecer en Chile. El introductor de dicho deporte en el país, el húngaro-chileno Pablo Botka, cuenta a "El Cronista" los progresos y tropiezos de éste su "Niño-mimado"**

**Entrevista de José Luis Montes**

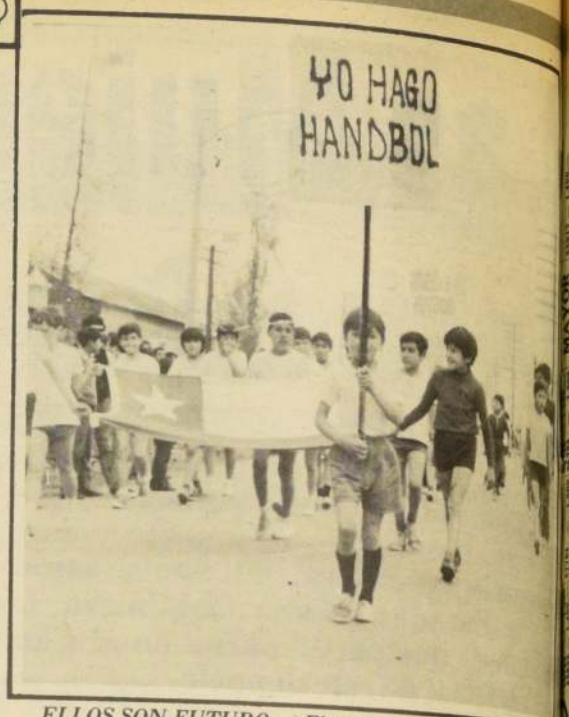


*ELLOS SON FUTURO.— El mayor número de handbolistas son niños entre los 8 y 12 años. "El torneo nacional de Mini Handbol movió a 128 mil niños" dice Botka.*

*FORJADOR DEL HANDBOL.— Pablo Botka, es el primer pionero del handbol chileno. Con la ayuda de DIGEDER y profesores de liceos y colegios han levantado el deporte. La foto corresponde a la última reunión de la Federación Internacional de Handbol.*

Tiene 70 años y su físico es privilegiado. Seguramente, esto se debe a que durante su vida siempre ha practicado deportes y no tiene ningún vicio (entiéndase fumar beber). Es Pablo Botka, húngaro que hizo desde 1957 a Chile como su nueva patria. En su "curriculum" figura el honor de haber sido el "padre" del handbol chileno, un deporte bastante desconocido pero que, gracias a la labor de Botka con el apoyo de la Dirección de Deportes del Estado (incluidos los esforzados profesores, primarios y secundarios, que en forma totalmente anónimos son su "motor" de vida) comienza a "prender", principalmente en la juventud.

**"Yo considero que es indispensable para la formación del niño que conjuntamente con la educación primaria se les enseña atletismo, gimnasia y handbol** —dice el entrenador Botka—. **Estos deportes ayudan a formar una integridad en la persona. En lo referido al handbol, por las mismas características del juego que es, esencialmente un juego de equipo, hace que los jóvenes cambien su mentalidad y tomen conciencia de la importancia del trabajo en conjunto".**

Un trabajo duro es el que han debido afrontar estos pioneros del handbol sobre todo si se toma en cuenta que su color se realiza en el anónimato y cuya única recompensa es aguardar que este deporte se desarrolle.

Mientras Botka cuenta de las actividades pasadas, sus ojos toman un brillo especial cuando habla del torneo de mini —handbol realizado el año pasado en Yumbel, (Ñuble). En aquella competencia fue donde el handbol despertó en forma violenta. **"Con motivo de esta competición se movieron en el país alrededor de 128 mil jóvenes cuyas edades fluctuan entre los 8 y los 12 años"** afirma el técnico.

Aunque los handbolistas han salido "a flote" por sus propios medios, esto no quiere decir que en esta disciplina no existan problemas. Y empezamos por el principal, que es el de tipo económico. Esto se viene planteando debido a que todavía no se ha llegado a formar la Federación de handbol, por que no se ha conseguido aún la personalidad jurídica. El mismo Botka, con su tozudez húngara, terminó por aburrirse de luchar contra la corriente y entregó el asunto a un abogado. **"Ese es el principal problema que tenemos, ya que junto con la personalidad jurídica, también tendríamos la Federación. Ya apoyados por el Comité Olímpico podríamos darle una gran promoción a nuestro deporte, convidando equipos extranjeros y aceptando las invitaciones que nos realizan. Yo, en mi oficina, tengo altos de invitaciones que no hemos podido aceptar. Por otro lado, el año que viene seremos reconocidos en la Federación Mundial, ¡Cómo entonces no vamos a tener nuestra Federación en Chile".**

El handbol es un deporte relativamente moderno. Hace unos 60 años se le inventó en Alemania, donde hoy es considerado como deporte nacional....A Chile llegó en 1957, junto con Botka, que desde aquel entonces se ha preocupado por difundirlo, apoyado por DIGEDER. Tan acertada ha sido su labor que ya existen asociaciones en Arica, Antofagasta, Temuco, Santiago y Punta Arenas y el próximo año se agregan a la lista Valparaíso, Concepción y Valdivia.

### UN FUTURO ESPLENDOR

Mirando adelante Botka ve con mucho optimismo lo que viene para el handbol **"Este deporte creará una nueva mentalidad deportiva en los niños. Es un juego simple, colectivo 100%, en el que participan 7 personas por equipo. Da al joven un desarrollo físico completo, porque se aplican todas las técnicas innatas** (salto, lanzamiento y carrera)."

Ademas nos adelantó que no le preocupa por el momento la élite, porque, a su juicio, cuando hay un desarrollo masivo ésta nace por sí sola. Así dejamos al húngaro-chileno y a sus colaboradores trabajando con esos niños que en un futuro cercano podrán hacer grande al handbol, ese deporte que lucha por su crecimiento.

*DEPORTE COMPLETO.— En la escena del partido La Salle vs U. del Norte, se puede apreciar la rapidez de las acciones y la dura exigencia física del handbol.*

*CAMPEON SANTIAGUINO.— El equipo de la Universidad de Chile es en la actualidad el imbatible de Santiago. También tienen sus representativos la U.T.E. y la Universidad Católica.*

FERIA DEL DISCO
Ahumada al llegar a Huérfanos
Liquida a precios locos
Cassettes grabados desde $ 75
Discos singles desde $ 5
Long plays desde $ 50
Abierto hasta medianoche incluso domingos y festivos

GRAN CONCURSO
"LA SEGUNDA OPORTUNIDAD"

El Cronista
Polla CHILENA DE BENEFICENCIA y Polla-Gol
TV
MILES DE PESOS EN DINERO Y PREMIOS
RN 114 RADIO NACIONAL DE CHILE

BASES DEL CONCURSO:

•El Diario "El Cronista" publica diariamente un cupón, cuyo color irá variando cada semana.

•El participante deberá colocar en un sobre: el cupón de "El Cronista" y su tarjeta de Polla Gol o su boleto de Polla Chilena de Beneficencia del concurso anterior enviándolo a Casilla 16104 de TV Nacional, Concurso "La Segunda Oportunidad" o depositándolo en los buzones de TVN, "El Cronista" o Radio Nacional de Chile.

•Todos los domingos en el Programa "Tres a las tres", TV Nacional de Chile sorteará premios y seleccionará participantes en el concurso "La Segunda Oportunidad".

**NOTA OFICIAL:**
**Los boletos cuyas dos últimas cifras sean "84" obtienen premios consecuenciales y cobrarán $ 1.500,— el entero, esto es, $ 75,– por vigésimo, incluida la terminación. Cuando el boleto ha obtenido además otro premio, aparece publicado dos veces.**

# RESULTADO DEL SORTEO DE PREMIOS ESPECIALES

## CIEN TELEVISORES A COLOR MARCA "TOSHIBA"

| BOLETO Nº | VIGESIMO | BOLETO Nº | VIGESIMO | BOLETO Nº | VIGESIMO | BOLETO Nº | VIGESIMO |
|---|---|---|---|---|---|---|---|
| 02579 | Nº 16 | 16624 | Nº 6 | 31248 | Nº 14 | 45696 | Nº 10 |
| 03072 | Nº 13 | 17022 | Nº 13 | 31983 | Nº 19 | 46365 | Nº 20 |
| 03194 | Nº 10 | 17058 | Nº 3 | 33903 | Nº 2 | 47597 | Nº 13 |
| 03868 | Nº 2 | 17395 | Nº 2 | 34023 | Nº 20 | 47770 | Nº 15 |
| 03901 | Nº 15 | 17543 | Nº 17 | 34500 | Nº 10 | 48203 | Nº 11 |
| 04388 | Nº 9 | 19463 | Nº 17 | 34810 | Nº 9 | 49496 | Nº 19 |
| 05777 | Nº 2 | 20032 | Nº 13 | 34815 | Nº 10 | 49613 | Nº 7 |
| 05821 | Nº 7 | 20288 | Nº 18 | 35295 | Nº 15 | 49750 | Nº 19 |
| 05900 | Nº 2 | 20397 | Nº 11 | 35900 | Nº 7 | 49791 | Nº 6 |
| 06434 | Nº 12 | 21060 | Nº 18 | 35980 | Nº 8 | 50634 | Nº 8 |
| 08124 | Nº 14 | 21283 | Nº 10 | 36074 | Nº 4 | 50937 | Nº 8 |
| 09118 | Nº 15 | 21803 | Nº 20 | 36287 | Nº 9 | 51115 | Nº 8 |
| 11371 | Nº 5 | 22375 | Nº 13 | 36534 | Nº 5 | 51497 | Nº 3 |
| 11396 | Nº 16 | 22899 | Nº 20 | 37475 | Nº 17 | 51797 | Nº 1 |
| 11501 | Nº 3 | 23063 | Nº 18 | 38317 | Nº 14 | 52443 | Nº 5 |
| 11566 | Nº 4 | 23206 | Nº 17 | 38889 | Nº 1 | 52477 | Nº 5 |
| 12409 | Nº 3 | 24457 | Nº 6 | 38918 | Nº 17 | 52701 | Nº 19 |
| 12875 | Nº 16 | 24583 | Nº 7 | 38919 | Nº 14 | 53091 | Nº 8 |
| 13534 | Nº 12 | 26707 | Nº 6 | 38991 | Nº 18 | 53504 | Nº 6 |
| 14174 | Nº 9 | 26968 | Nº 7 | 40404 | Nº 9 | 53768 | Nº 20 |
| 14637 | Nº 4 | 27961 | Nº 1 | 42631 | Nº 12 | 54119 | Nº 16 |
| 15012 | Nº 5 | 28227 | Nº 4 | 42686 | Nº 12 | 54497 | Nº 11 |
| 15143 | Nº 16 | 29070 | Nº 3 | 43093 | Nº 4 | 54958 | Nº 11 |
| 15156 | Nº 15 | 30845 | Nº 19 | 43396 | Nº 14 | 55141 | Nº 18 |
| 15386 | Nº 12 | 31161 | Nº 1 | 44563 | Nº 1 | 55392 | Nº 11 |

NOTAS OFICIALES: 1.—LA PRIMERA TERMINACION LA DA EL NUMERO FAVORECIDO CON $ 9.000.000,— EL QUE NO COBRARA TERMINACION. LA SEGUNDA TERMINACION LA DETERMINA LA ULTIMA CIFRA DEL NUMERO SORTEADO INMEDIATAMENTE DESPUES DEL PREMIO MAYOR, SIEMPRE QUE SEA DIFERENTE A LA DE LA PRIMERA TERMINACION. 2.—LOS PREMIOS SE PAGARAN UNICAMENTE SEGUN ESTA LISTA OFICIAL, AL PORTADOR, DESDE EL LUNES 11 DE DICIEMBRE DE 1978, HASTA EL 8 DE JUNIO DE 1979 (180 DIAS), CON EL DESCUENTO DEL 2% A LOS PREMIOS DE $ 100.000,— O MAS, QUE CORRESPONDE AL VENDEDOR DEL BOLETO; SI EL VENDEDOR FUERE SUB-AGENTE DICHO 2% SE REPARTIRA ENTRE ESTE Y SU AGENTE. 3.—ADEMAS, EL PREMIO MAYOR SE PAGARA EN CONFORMIDAD A LO ESTABLECIDO EN LAS LEYES Nos. 13.964, 16.464 Y 17.276. 4.—NO SE ATENDERA RECLAMO ALGUNO POR SUBSTRACCION, ADULTERACION DE BOLETO O ERRORES QUE APAREZCAN EN LAS PUBLICACIONES DE DIARIOS, REVISTAS, TRANSMISIONES DE RADIO Y TELEVISION. 5.—NO SE PAGARAN FRACCIONES DE VIGESIMOS.

*ANGEL DURAN RIOS*
*Contador*

*CARLOS DE ANDRACA CORTES*
*Sub Gerente Contralor*

*HORACIO SOISSA BATIFOULIE*
*Notario*

*CARLOS ELBO HERFORTH*
*Gerente*

IMPRENTA — Copiapó 747 — Fono 227053


Nº 004142

# PREMIOS AL VIGESIMO

PROXIMO SORTEO
24 DE DICIEMBRE

# $ 15.000.000

**35 AUTOMOVILES FIAT 147 - L**

**280 BICICLETAS CENTURY 2011 - E**

**ENTERO $ 1.500 - VIGESIMO $ 75 - DOS TERMINACIONES**

*EN PARQUE O'HIGGINS. Identificado como un centro del tenis popular, a precio mínimo y comodidades básicas*

## Crecen nuevas canchas y escuelas de tenis

# El Brote de Verano

Un grueso número de ellos y especialmente los fines de semana, lo hacen en las canchas del "complejo" deportivo del Parque O'Higgins. Las ventajas ahí son diversas: mejores oportunidades de acceso al juego, comodidades necesarias para ocupar vestuarios, disfrute en grande de zonas verdes y aire puro y, la más importante, el préstamo de los implementos indispensables para la práctica del tenis: raquetas y pelotas. Todo eso, sumado a tarifas populares.

Esta fiebre de la recreación y la práctica deportiva crece hasta extremos novedosos y que en el tenis se manifiesta en el nacimiento de más canchas, bien que las más para cultores o aprendices más exigentes y, por supuesto, con los recursos económicos para sufragar maestros y cursos.

En esta suerte de proliferación de canchas para el tenis, las hay de todas las categorías en la capital. En el Barrio Alto, sobre todo en las zonas de Las Condes, La Florida y Ñuñoa, en terrenos que algún día serán absorbidos por el crecimiento de la edificación urbana, se han construido canchas de ladrillo, asfalto y las hay hasta de césped, bien mantenidas y ceñidas a las medidas reglamentarias que están sirviendo a la expansión de este deporte.

En tanto que negocio atractivo, muchos de los mentores de estos campos son veteranos aficionados al tenis que invierten en la construcción de canchas se dan el placer de jugar cuando lo quieren y como tienen, contratando y formando equipos de "profesores" de tenis, buenas entradas con el alquiler de las canchas y el cobro de clases. Los precios son variados y de acuerdo a la zona donde están localizadas las canchas de tenis, desde $ 200 la hora de juego con instructores o $ 2.000 mensuales, por dos o 3 horas de clases a la semana. La clientela aquí, es, lógicamente, de clase media alta y gente de buenos ingresos económicos, que no pertenecen a ninguno de los numerosos Estadios de colonia que se conocen y que dan a sus socios todas estas oportunidades. A niveles más bajos, en Santiago funcionan otras "escuelas de tenis". Algunas de ellas establecidas en La Cisterna y San Bernardo y las hay también en Maipú. En esta última comuna, por ejemplo, el Club de Tenis local está abriendo sus puertas a los menores, y ahora que se acercan las vacaciones de verano por 150 pesos mensuales los niños, varones y mujeres, reciben dos horas semanales de clases más el préstamo de raquetas. Al igual como en otras canchas, no hay instructores, propiamente tales, sino que se trata de serviciales "peloteros" que se ganan la vida enseñando a grandes y chicos los rudimentos del tenis. Buena labor, en todo caso, que se presta para atraer nuevas masas de cultores a este deporte que ya abandona un círculo exclusivo para arraigarse en el seno de clases más populares.

*PRIVADAS. Canchas con instructores que enseñan a los novatos los misterios del tenis. Costo: $ 150 la hora*

*PELOTEROS. Clubes y canchas particulares de tenis dispersas por el Gran Santiago, tienen en estos hombres a elementos muy útiles para introducir en el deporte de la raqueta a menores y adultos. En Maipú, Sergio Duarte enseña a niños entre los 4 y 15 años de edad y tiene como alumnos a empleados oficinistas del sector*

# Aun Escaso de Dinero se Puede Jugar al Tenis

Y si ud no tiene mucho dinero y quiere practicar el tenis, también puede hacerlo. Basta dirigirse al Parque O'Higgins, donde por la módica suma de 15 pesos, además de los dos raquets y la pelota, Ud y su familia podrán disponer durante una hora de una de las 72 canchas con que cuenta dicha institución.

Las actividades deportivas de este parque, a cargo de Jorsé Manuel López, se perfeccionan día a día, Y es así que por una noble gestión de la Federación de Tenis en un futuro cercano el Parque O'Higgins contará con un entrenador, que ayudará a los más novatos a adentrarse en el difícil arte del tenis.

Esta misma persona seleccionará a los mejores jugadores y los becará a algunas de las prestigiosas academias de tenis que se encuentran a lo largo y ancho de Santiago.

Y después del deporte nada más agradable que sumergirse en una piscina. Con precios tan populares como los de las canchas de tenis el Parque O'Higgins inaugura mañana la temporada oficial de natación. Para este motivo el parque cuenta con modernas instalaciones, una gran piscina y amplios camarines.

Las 72 canchas de tenis del parque mueven semanalmente un número aproximado de 5.000 personas, pero pese a esta magna cifra no hay que preocuparse pues casi nunca la espera por un lugar para jugar es demasiado prolongada. Las características de este centro tenístico son únicas en el país, y, según afirma el director de deportes, López, "únicas en el mundo".

Los horarios de funcionamiento de la rama de tenis del Parque O'Higgins es de martes a domingo. Entre los días martes y viernes las canchas funcionan toda la tarde, los sábados todo el día y los domingos solamente en la mañana.

De esta forma la Municipalidad de Santiago cumple con poner a un deporte, antes de élite, como el tenis, a disposición de todo aquel que quiera practicarlo.

La mayoría de los visitantes de las canchas de tenis del parque lo hacen en compañía de sus familias Mientras los niños y los adolescentes queman energías raqueteando, los de más edad disfrutan de la hermosa flora del parque.

La nueva modelación del Parque O'Higgins lo ha convertido en el mayor centro recreacional del país, ya que además de tenis y piscina también tiene canchas de patinaje, futbol, babyfutbol.

Y a los amantes de las competencias cada temporada el departamento deportes realiza amplios programas con torneos ciclísticos, de cross, natación, tenic, etc.

EXTERMINE HORMIGAS
con TANAX POLVO
y recuerde que...
LO MEJOR EN TANAX
ES TANAX

EMPRESA DE COMERCIO AGRICOLA
PROPUESTA PRIVADA DE FLETES

La EMPRESA DE COMERCIO AGRICOLA llama a Propuesta Privada a los señores transportistas propietarios de camiones, para el transporte de cereales y/o mercaderías surtidas durante el año 1979.

Los interesados pueden retirar las bases para dicha propuesta en la Oficina de Partes de la Empresa, ubicada en Alameda 1170, 1er. piso, Santiago, desde el día 11 de diciembre y hasta el 22 de diciembre de 1978, y las Propuestas se abrirán el día 27 del mismo mes, a las 11 horas en la Sala de Consejo de la Empresa, Alameda 1170, 7° piso.

Las bases tienen un valor de $ 250

VICEPRESIDENTE EJECUTIVO

ELA

Cuando conduzca, no beba.
Cuando beba, no conduzca.

El alcohol anula
su capacidad para conducir
Se lo dice
Un amigo
en su camino

FERIA DEL DISCO
Ahumada al llegar a Huérfanos
Gran Variedad en
Cursos de Inglés,
también de Alemán
Abierto hasta medianoche
incluso domingos y festivos

### Un grupo de 18 estudiantes universitarios buscó la raíz del mal

# Deporte Vecinal en el Subdesarrollo

Dieciocho alumnos de la Escuela de Servicio Social de la Universidad de Chile se trasladaron, a comienzos de año, al sector de Lo Barnechea, en Las Condes, para realizar un trabajo de investigación destinado a establecer que "a mayor actividad deportiva y recreativa mayor es la integración familiar". Una hipótesis que es la base del Seminario de Título para ese grupo de estudiantes, que quisieron elaborar con el deporte porque este es beneficioso para la salud, es uno de los numerosos aspectos del amplio campo que dominarán, después como profesionales.

"No sólo porque es bueno para la salud, sino porque significa educación; proporciona bienestar físico, síquico y social" nos comentó Georgina Escobar una de las integrantes del grupo.

Han sido diez meses de trabajo que están finalizando, para iniciar el tramo final, la evaluación, que entregará conclusiones. Sin embargo algunas saltan a la vista, como la necesidad de preocuparse de enseñarles, de ayudarles a hacer deporte, a recrearse.

**FUE ASI...**

Todo comenzó, nos informa María Eugenia Sabja con la investigación, es decir, con la búsqueda de antecedentes de lo que existía...

¿Ustedes trabajaron con todo el sector?

"No. En Lo Barnechea existen 11 poblaciones, de las cuales nosotros solamente tomamos 5 como muestras y de ellas una submuestra para facilitar la labor".

Los dieciocho, que están bajo la dirección de la Jefa de Proyectos señorita Alicia Suchens, con la información recogida, se encontraron con que el único deporte existente era el fútbol y de fin de semana. Además supieron que existía interés por el básquetbol y el vóleibol, y que en lo recreativo todo era pasivo, y que excepcionalmente hacían paseos como cosa activa.

Con los antecedentes en su poder se pusieron a trabajar en un programa que contó con la colaboración del Consejo Local de Deportes, organismo que se ha mantenido ligado al grupo de estudiantes porque a él también le interesa conocer la base, la raíz de cómo debe enfrentar un desarrollo masivo del deporte.

Al grupo de submuestra, 54 familias, se les ofrecieron actividades recreativas como veladas artísticas, caminatas, obras de teatro, folklore. Y en lo deportivo se trabajó con ellos y se les formaron guías para conseguir un efecto multiplicador.

Hay interés por hacer deporte, por participar, pero faltan cosas fundamentales: conductores que vivan en los centros poblacionales; implementación a menor costo del comercial, y dotación de canchas, lugares donde se pueda realizar deporte. Igual cosa ocurre con la recreación. La evaluación no está terminada, pero servirá de base para impulsar la cultura física en ese sector, y en otros de Las Condes u otras comunas del país.

**Para que los grupos familiares se integren es necesario ayudarles, darles a conocer los beneficios y la posibilidad de participar, como ocurrió en Lo Barnechea**

*Un aspecto de la labor recreativa en Lo Barnechea. Un paseo con charlas sobre diversos temas.*

*MARIA EUGENIA Sabja y Georgina Escobar, dos de los alumnos que preparan su seminario de título sobre la hipótesis "A mayor actividad depotiva-recreativa, mayor integración familiar."*


## CITACION

**A LA TERCERA JUNTA GENERAL ORDINARIA DE ACCIONISTAS DE CIBERNETICA Y COMPUTACION S.A. (CIBERCOM. S.A.)**

Por acuerdo del Directorio se avisa a los Accionistas que el día 20 de diciembre de 1978 a las 18 horas en primera citación, y 18.30 horas en segunda citación, se efectuará en las oficinas de la Sociedad, Avda. Suecia N° 1820, la tercera Junta General Ordinaria de Accionistas de la Sociedad, con el objeto de:

1.- Pronunciarse sobre la Memoria, Balance y Cuentas del ejercicio financiero del 1° de enero al 31 de diciembre de 1977;

2.- Elegir nuevo Directorio;

3.- Designar Inspectores de cuentas titulares y suplentes y fijarles su remuneración, y

4.- Conocer de las otras materias de la reunión.

El Registro de Accionistas permanecerá cerrado entre los días 15 a 20 de diciembre, ambos inclusive.

EL DIRECTORIO.



TESORERIA GENERAL DE LA REPUBLICA

## A los Contribuyentes Morosos de Bienes Raíces de la Región Metropolitana (Cobranza Judicial)

El Servicio de Tesorerías ha iniciado las acciones judiciales en contra de los deudores del impuesto a los Bienes Raíces. Como es de conocimiento público, dicho procedimiento culmina en caso de no pago, con el remate del bien raíz embargado.

A objeto de evitar las consecuencias del cobro referido, las Tesorerías Comunales han sido instruidas para recibir los valores correspondientes o tramitar las solicitudes de convenio que los contribuyentes puedan presentar.

Los convenios de pago deberán formalizarse en la Tesorería Comunal respectiva y comprenderán todas las cuotas que por concepto de este impuesto se encontraren pendientes.

**El pago oportuno de sus impuestos le da derecho a gozar del progreso de Chile**



**ESPECIAL SINDICATOS**
**$ 600 LOS TRES DIAS**
**CONSTITUCION O REGULARIZACION**

## CONSTITUCION DE DIRECTIVA SINDICAL

Con fecha... de Noviembre de 1978, prestaron juramento de rigor la Directiva del Sindicato de Trabajadores de.....
.....
ante la (el) Inspector (a) Provincial (Comunal-Departamental) del Trabajo de Santiago.....
quedando constituída como sigue:
Presidente:.....
Secretario:.....
Tesorero:.....
Lo anterior se hace en conformidad al artículo 378 del Código del Trabajo y al D.L. 2376 de Octubre de 1978.

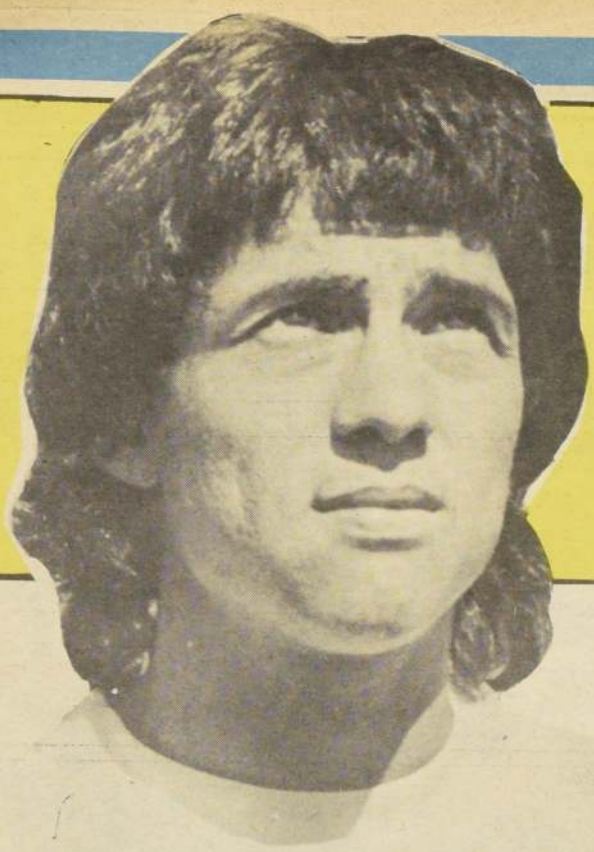

VALOR.— *Carlos González defensa del seleccionado juvenil chileno, valor en el triunfo sobre Perú por 3-1.*

Triunfo sobre Perú lo demuestra

# Fe y Personalidad en la Selección Juvenil

Por Boris del Campo

**• La victoria de 3-1 sobre los peruanos reafirma la esperanza que se tiene en el seleccionado que dirige Pedro García. La revancha con Perú se hará el miércoles en el Estadio Nacional en el plan preparatorio para el S.A. de Uruguay**

Con la fe y con la personalidad que exhibió el equipo en Lima, creo que se pueden lograr muchas cosas y por ello el futuro en el sudamericano de Uruguay lo miro con gran optimismo''. Declaraciones que nacen con mucha convicción del defensa juvenil, Marcelo Pacheco, integrante de la selección chilena que venció a Perú por 3-1 en la noche del jueves en el Estadio Nacional limeño.

Para el seleccionado juvenil que dirige Pedro García, el exámen rendido en Lima tuvo una nota siete porque no es usual que un equipo nuestro se pare en una cancha extranjera y gane en la forma como lo hizo este conjunto que se prepara para el Sudamericano Juvenil de Uruguay, de enero próximo.

Según las expresiones de Marcelo Pacheco, valor de Colo Colo y de la selección, el equipo tuvo ''poder de reacción porque se sobrepuso al 1-0 en contra con un gol muy afortunado de Perú anotado por el puntero izquierdo Rey Muñoz al aprovechar un centro pasado... El equipo mostró extraordinaria mística y personalidad para ganar. Los jugadores en ningún momento nos sentimos vencidos. Se jugó con mucha fe y con una aplicación y orden en la cancha...''

-¿Cómo fue el gol peruano?.

-Le repito que tuvieron mucha suerte porque en un centro pasado, la pelota fue rechazada por el meta Quiroz y ahí la agarró el puntero Muñoz...

-¿Y los goles chilenos?.

-Lo lindo fue esa reacción violenta porque antes de los dos minutos estábamos igualados 1 - 1 con el gol de Willie Gómez. Este gol sobre la marcha nos ayudó mucho y luego Donoso hizo los otros dos que nos proporcionó esta enorme satisfacción que nos mueve a seguir trabajando en busca de la clasificación en el sudamericano.

-¿Y cómo ve la revancha del próximo miércoles?

-Estamos preparados y con mayor fe porque jugaremos en nuestra casa. En Lima nos dimos cuenta que con fe y personalidad se pueden lograr muchas cosas y lo que queremos es la clasificación en Uruguay.

## PEDRO GARCIA MUY CONFORME

Las expresiones de Marcelo Pacheco ya en su concentración de Pinto Durán a la espera del compromiso de ayer con Maipú, fueron ratificadas por el director técnico y responsable del seleccionado, Pedro García, quien antes de partir a Lima exteriorizó su confianza por el cometido de sus muchachos en Arica. En esa oportunidad García consideró que el equipo ''está llegando al nivel que deseo, con un fútbol de gran movilidad, de aplicación y de gran entrega para recuperar la pelota cuando no se tiene''.

Después del triunfo sobre Perú en Lima, Pedro García mostró gran conformidad por el rendimiento del equipo, aunque mantiene cierta cautela. ''El resultado con Perú me dejó muy conforme porque es una nueva demostración que el equipo está llegando a un nivel óptimo donde los jugadores tienen poder de reacción, como ocurrió también en Arica, aplicación y gran espíritu de lucha. Pienso que esta victoria nos sirve como apoyo para seguir trabajando con el propósito de alcanzar la meta final en el S.A. de Uruguay, pero no hay que entusiasmarse demasiado. Faltan otros partidos preparatorios y aún no está nominado el plantel defnitivo de 25 jugadores...''.

Lo concreto es que la Selección Juvenil avanza con paso seguro, con fe y con personalidad en busca de ese gran objetivo que es el S.A. de Uruguay que puede dar paso al Mundial de Japón. El técnico Pedro García hizo un viaje relámpago a Uruguay para ''espiar'' a uruguayos y paraguayos que jugaron ayer en Montevideo. Todas las providencias se están tomando para que los juveniles nos brinden esa gran satisfacción en el evento sudamericano.

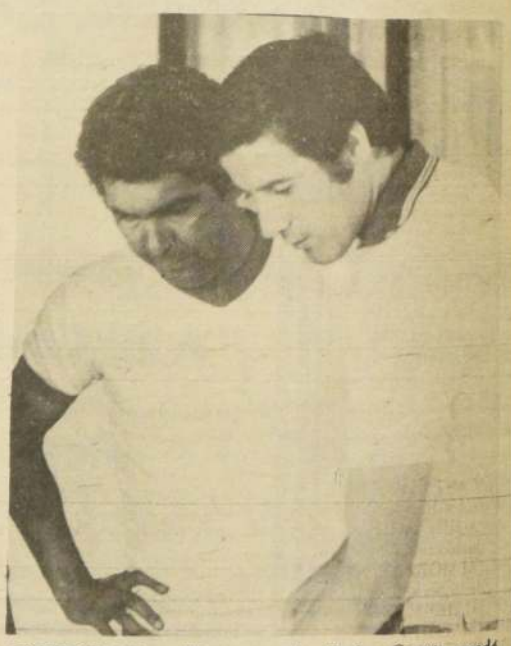

CONFORME.— *El entrenador Pedro García quedó muy conforme con el rendimiento del seleccionado en Lima, pero dice que no hay que entusiasmarse. En la foto, con el profesor Lillo.*

TRIUNFADORES.— *Estos son los jugadores del seleccionado juvenil chileno que viajaron a Lima y vencieron a Perú por 3-1. El miércoles jugarán la revancha en el Estadio Nacional.*

revista de los DEPORTES El Cronista

# CARTA DE AJUSTE

★ Programación en Colores

## canal 5

13.15 CARTA DE AJUSTE
13.30 IDENTIFICACION
13.31 24 HORAS.
13.40 RAQUEL. Teleserie.
14.55 ISABELITA. Teleserie
16.00 LLANERO SOLITARIO.
★ 16.30 PIN PON (Programa a color) Programa Infantil.
17.00 HIJO DE METEORO.
17.30 MAVERICK.
★ 18.30 THE MIDFNIGHT SPECIAL. Musical.
19.00 WENDY Y YO. Las pericias de los arrendatarios de un edificio de departamentos en Nueva York.
19.30 BONANZA
20.30 VAMOS A DORMIR.
20.35 SUPER AGENTE 86.
21.00 PRIMER PLANO. Noticias.
21.30 SHOW DE GOLES.
22.30 SUPER CINE: "EL HOMBRE DE MIS AMORES.
00.15 MENSAJE RELIGIOSO. Reflexiones Cristianas del R.P. René Pienovi.

## canal 7

12.45 ESTUDIO ABIERTO.
★ 13.45 CEMA CHILE. Las informaciones de los Centros de Madres que entrega Laura Amenábar.
★ 13.55 PASIONES ENCENDIDAS. Teleserie.
14.45 LAURA Y VIRGINIA. Teleserie venezolana.
16.00 YA SOMOS AMIGOS. CUENTA POR QUE. ¿Por qué no me saco premios en los concursos? LA TIA PATRICIA juega con simpáticas focas. LOS PICAPIEDRAS. SUPER PRESIDENTE.
17.15 CODIGO.
18.15 TARDE DE CINE. Hoy: "EL TESORO SECRETO DE TARZAN", con Johnny Weissmuller y Maureen O'Syllivan.
19.50 EL CHAVO.
★ 20.30 SESENTA MINUTOS. Con Raúl Matas y Pepe Guixé
21.25 TV TIEMPO.
★ 21.30 EN EL DIA MUNDIAL DE LA PUBLICIDAD. Un gran show transmitido directamente desde el Casino Las Vegas. Los Cuatro Cuartos, Osvaldo Díaz, Firulete, Carlos Helo y dos hermosas visitantes: Denise de Kalafe y Paloma San Basilio. Conducción de Antonio Vodanovic y Patricio Bañados.
23.00 KOJAK
00.10 AMOR A LA AMERICANA.

## canal 9

12.40 CARTA DE AJUSTE
12.55 PORTADA CHILENA: CANTA CLARO
13.00 EN SU CASA: Emilio Gaete y Silvia Piñeiro departen con sus diversos invitados.- 13.15 LA CALDERA DEL DIABLO: 12.40 CINE PARA RECORDAR: "SECRETOS DE ALCOBA" con Doris Day, Rock Hudson.
★ 16.05 SOLO PARA MENORES: Junto a la Tía Lulú y los muñecos Tolín y Primitivo. *BAT MASTERSON, *CLUTCH CARGO: MISTER MAGOO *HIPO Y DON CUERCO: POPEYE: LOONEY TUNNES: DIBUJOS ANIMADOS.
★ 7.55 *CENTRALIZATE GALLO EN LA ALTA TENSION. La cita diaria de la juventud con Coco Legrand.
18.20 SEPTIMO ARTE: "TESTIGO DE CRIMEN" con Barbara Stanwycks, George Sanders y Gary Merril.
20.02 CUANTO SABE UD
20.05 EN SU CASA...LA VIDA MISMA: Silvia Piñeiro y Emilio Gaete.
20.25 KNOCK OUT FAMOSOS: FRAZIER-ELLIS
★ 20.30 *VISION NOTICIOSA
21.18 *EL TIEMPO
21.25 LOS VENGADORES
22.25 COSA JUZGADA: Programa argentino de los archivos confidenciales de la policía.
★ 22.25 *NOTICIAS
23.35 ESPEJO DEL DESTINO: serie americana de suspenso

## canal 13

★ 11.00 *CARTA DE AJUSTE
★ 11.40 *LA GRAN ESFERA AZUL. Serie infantil
★ 12.05 *AQUI, AHORA, programa misceláneo conducido por Gina y Javier.
★ 13.00 *ALMORZANDO EN EL 13, con la conducción de la periodista Carmen Jaureguiberry.
13.55 MI HERMANA GEMELA, teleserie venezolana
15.35 *MARCHA NUPCIAL, teleserie mexicana
★ 16.50 *SACAPUNTA, programa infantil con el tío Alejandro
17.15 SALPICON, una selección de programas humorísticos
★ 17.40 *DISCOTEQUE HOY CITY, la primera telediscoteca
★ 18.05 *CINE EN SU CASA, "Fronteras de Fuego" acción-aventuras Keith Larsen -Angie Dickinson
★ 20.00 *LAS AVENTURAS DEL TOPO GIGIO.
20.25 LA FAMILIA TELERIN.
★ 20.30 *TELETRECE, noticias con la conducción de César A. Santis
★ 21.25 *HOY EN LA HISTORIA.
21.30 *ADANES Vs, EVAS, programa concurso en el que participan 2 equipos -uno de hombres y otro de mujeres, que les une la misma actividad o profesión, en base a preguntas de cultura general. Conduce: Gina y Javier.
★ 22.30 *LOS NOVATOS, serie de acción y aventuras
23.30 *CINE DE MEDIANOCHE, "El rescate" policial. George Sanders- Leslie Parrish.

### Después de sus éxitos en Latinoamérica

# Roberto Carlos Ahora Quiere Conquistar Europa

*ROBERTO CARLOS quiere partir a buscar "un millón de amigos a Europa". El cantante brasileño está decidido a conquistar el mercado inglés*

**• En Río de Janeiro dicen que el cantante está a punto de divorciarse luego de 10 años de matrimonio.**

Despues de haber conquistado el mercado latinoamericano, el popular cantor Roberto Carlos se dirige ahora a la conquista del mercado en idioma inglés.

El próximo long play, en inglés, de Roberto Carlos será lanzado el año que viene en los Estados Unidos según contrato con la cadena "CBS" que colocó a su disposición un avión privado para el rápido desplazamiento.

Después de 12 años de carrera. 37 de edad, Roberto Carlos Braga continúa siendo un "fenómeno" de popularidad y record de venta de discos.

Roberto Carlos comenzó su carrera vendiendo 600 discos anuales, pasando rápidamente a 100 mil y, ahora, con su último LP, supera el millón y medio en Brasil y los dos millones y medio de ejemplares en el exterior.

Hace seis años conquistó el mercado latinoamericano grabando en idioma español y ahora se prepara a hacerlo en el idioma de Shakespeare.

Sus baladas románticas con ritmo de samba y jazz ahora más maduras y reflexivas, continúan desafiando modas, crisis, "discotecas" y otras tendencias.

Su futuro "long play" aún no fue lanzado y ya vendió 900 mil ejemplares: 700 mil discos y 200 mil "cassetes".

El cantor y compositor elabora tradicionalmente sus músicas en colaboración con Erasmo Carlos, quien también está cumpliendo una exitosa carrera individual.

El año artístico de Roberto Carlos es riguroso y metódico: enero y febrero los dedica a los hijos, Ana Paula (13), Segundhinho (10) y Luciana (7). En marzo comienzan los "shows" y la grabación de discos, que llevan dos meses. Un especial por televisión y seis presentaciones por año en programas completan su labor.

Roberto Carlos continúa manteniendo a través de los años el mismo mito y atracción que lo torna querido de tres generaciones.

"Roberto Carlos es un mito para empleadas domésticas y esposas mal amadas", dijo por radio hace poco el "showman" y productor de espectáculos Carlos Imperial, polémico y "energumeno".

En cambio, para el conocido compositor y cantor Caetano Veloso, Roberto Carlos es "un precursor de todos los cambios importantes en la música brasileña. Es visión, poesía, luz. Es decir, es un puro".

Es que la música de Roberto Carlos se inspira en la realidad cotidiana, cuenta un poco la historia de cada uno, transmite seguridad, fe y amor a los desesperanzados, según afirma el director de un programa radial muy popular.

"Una verdad es incontrovertible: Roberto Carlos gusta a jóvenes y viejos, a todas las clases sociales y su fenómeno —según Caetano Veloso— es demasiado grande para ser definido".

Hace poco una noticia cayó como una bomba para las radioyentes que buscan "seguridad" en las música de Roberto Carlos: el cantor se separa de su mujer.

Las relaciones de Roberto Carlos Braga con Cleonice Rossia (Nice), casados en Bolivia en mayo de 1968, ya que ella era separada del marido, atraviesan serios tropiezos desde hace mucho tiempo, aunque los comentaristas siempre han silenciado los episodios.

Recientemente, Roberto Carlos consultó a un juzgado civil sobre cual sería la situación jurídica en que deberían quedar su esposa e hijos en caso de separación.

Cuando se casaron en Bolivia, Nice tenía una hija (Ana Paula) que el cantor considera como suya. Y del matrimonio nacieron Segundihno (Roberto Segundo) y Luciana.

Un primer cálculo informa que, a pesar de continuar soltero, el "rey" de la canción brasileña tendrá que pagar a Nice y los hijos una fortuna calculada en medio millón de cruzeiros (25 mil dólares) mensuales, es decir, "un premio muy alto por su libertad", al decir de un bohemio.

Pero la noticia del divorcio no ha de desgastar ante su público la figura de Roberto Carlos —según los observadores—, así como su casamiento con una "divorciada" hace diez años, tampoco tuvo influencia en la admiración del público.

Todo el pueblo sabe, siente y comprende al cantor y conoce su biografía. Su infancia pobre en la ciudad natal de Cachoeiro de Itapemirim (300 km de Río de Janeiro), ciudad a la cual dedicó una de sus más "neorrealistas y nostálgicas canciones.

Saben que trabaja para ayudar a su madre y que un día cuando regresaba en un tren erró pie y una rueda le cortó una parte de una pierna, por lo cual debe usar una parte mecánica.

Conocen también que su primer hijo nació ciego y que el famoso parasicólogo brasileño Arigó "lo curó", razón por la cual cuando éste falleció en un accidente, el famoso cantor retornó de prisa de los Estados Unidos, donde realizaba una gira, para prestar su último homenaje al clarividente.

Roberto Carlos no exterioriza ideas políticas y en sus declaraciones se limita a comentar que "lo importante es que cada uno esté bien informado".

Le gusta el color azúl, es una persona "de mucha fe", practica gimnasia para mantener la forma física, gusta de velero y de mar (aunque con poco tiempo para esas prácticas) y antes de salir a escena fuma mucho, en pipa, puesto que "pasaré una hora y media sin poder fumar".

El dinero le interesa de una manera "puramente formal," dice que "no es rico". (EFE).

*AHI VA el cansado lechero, repartiendo su blanco producto. El peso de la carreta le agobia, pero todavía tiene capacidad para soñar.*

Ayer domingo se escucha

# El Vi

# Descende

• Pero debido al éxito impens que tuvo, se piensa reponer "E violinista en el tejado" durante mes de enero próximo

• 400 mil personas, aproximad mente, vieron las 263 represen ciones de esta obra que superó das las expectativas

Por Miguel Angel M
Fotos de Carlos T

Es la opinión de azafatas y personal que atendió al público en el Casino Las Végas, durante las representaciones de la obra

# Una Obra que no Cansa Verla Todos los Días

Un pequeño ejército de 42 personas deambuló durante las 263 representaciones de "El violinista en el tejado".

Fueron los garzones, azafatas, jefes de sala, barmen, ayudantes y otros, que condujeron, atendieron y escucharon los comentarios del público que asistió, día tras día, al Teatro Casino Las Vegas.

Supieron de la anécdota, de la conversación alabando a tal o cual actor, proporcionaron la bebida o el trago para paliar la sed y, en medio de su intensa labor, encontraron escasos minutos, a veces fueron más, para ver esta obra que dura 2 horas 40.

Quien primero nos dio otro enfoque de lo que sucedió con "El violinista en el tejado" fue Ramón Peredo, uno de los dos jefes de sala.

"Los comentarios que escuchamos sobre la obra siempre fueron óptimos. A la gente le impresionaba por lo que se decía en escena, llegaban mucho al público las vivencias de Tevié y su familia. Es para todo tipo de gente, tanto adultos, niños, adolescentes, ancianos.

A nosotros, que llevamos 8 meses viéndola, nos impresionó mucho la actuación de Marcos Zucker particularmente a mí.

"El violinista en el tejado" es una obra que se puede ver dos y tres veces y no cansa. Incluso, yo he atendido matrimonios que la han venido a ver por cuarta vez.

El público realmente se pone de pie, eso sucedió todos los días, para aplaudir el trabajo de los actores.

"Gente que ha venido del extranjero se ha maravillado primero por el local, diciendo que ni en Europa hay uno igual, y luego, al ver la obra, se han quedado sin palabras".

### "CADA DIA SE VIO UN DETALLE DISTINTO"

Lucía Durán, jefa de azafatas, también recogió nuestra inquietudes y nos reveló detalles interesantes.

"Hubo muchas anécdotas durante los 8 meses de representación. Cosas graciosas. Una vez, por ejemplo, llegó un señor de bastante edad. Una de las azafatas lo tomó del brazo y lo llevó hasta su asiento. Allí le pidió que le diera su número de ubicación. El señor le respondió muy serio que por ahora no, ya que andaba con su señora, pero cualquier otro día podía ser. En otra oportunidad una señora se hizo la desmayada, parece que se había peleado con su esposo. Cuando tratamos de pararla, no quería. Así, como esos casos ocurrieron muchos.

Al violinista una vez se le cayó el violín, un actor se fue de espaldas y aterrizó en los platos. Otro cayó al suelo cuando le pisaron el traje. Son tantas las anécdotas que ocurrieron".

¿Les resultaba cansador ver las mismas escenas dos a tres veces cada día, los mismos parlamentos?...

"No, la obra cada día entrega cosas nuevas, detalles que no habíamos visto antes. Nunca nos aburrió. Bueno, tampoco nunca la pudimos ver entera, pero en todo caso es algo que no cansa".

Apelando ahora a las estadísticas, ¿nos podría contar cuántas bebidas se sirvieron en estos 8 meses, la cantidad de petit bouches que se sirvió, el trago que se ofreció a los asistentes?...

"Claro, es cosa de ponerse a sumar.

Se consumían 8 cajas de whisky diarias, 8 de champagne, 6 de pisco .

Se servían 1.200 tragos diarios, más o menos, y 2.200 los días domingo. Se gastaban 45 latas diarias de petit bouches (ese dato lo entregó Gonzalo Campos, que nos agregó que cada lata trae 170 de esos pequeños pastelillos). Juan Alvarez, el bodeguero, lleva en el dedillo la cuenta de los licores que salían de bodega.

Son muchas personas las que trabajan y todas hacen de todo. "El violinista en el tejado", es una bonita obra y nos demandó harto trabajo, sobre todo cuando se producían atochamientos".

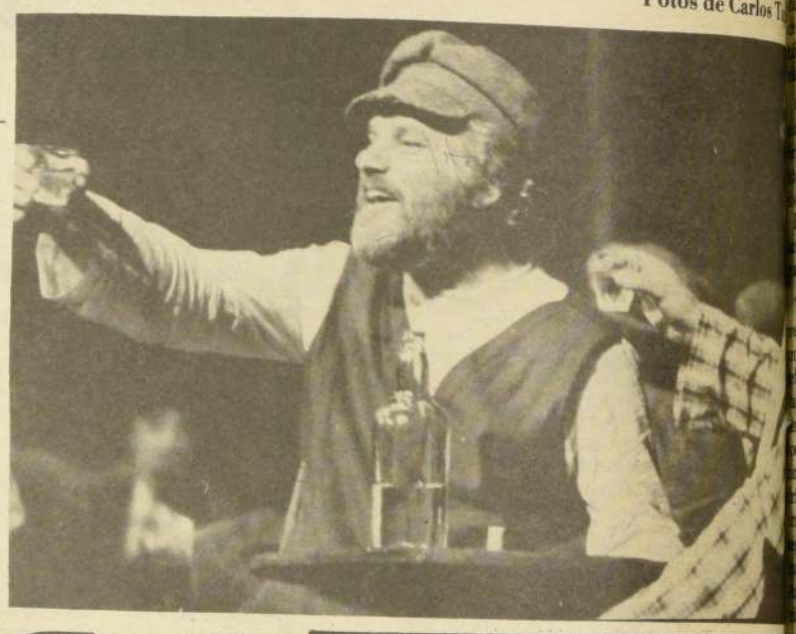

*UN MOMENTO grato en la historia. Tevié está con sus amigos y brinda por el futuro.*

## TEATROS

**ALEJANDRO FLORES.** San Diego 246 (89350) 19.30 hrs. "Esperando a Godot" $ 80 Est. $ 30.

**ANTONIO VARAS.** Morandé 25 (61200) 19 hrs. "El mercader de Venecia".

**BULNES.** Av. Bulnes 188 (89519) 19.30 hrs. "Lo crudo, lo cocido, lo podrido "$100 Est. $ 30.

**CARLOS CARIOLA.** San Diego (89350) 19 hrs. "El gran deschave" $ 80.

**CASA DOÑA JAVIERA.** Auditórium Don Bosco. Alameda y Cumming. J "Jorge Yáñez, Mariela González".

**CASINO LAS VEGAS.** Rosas (62759) 15.30 y 20 hrs. "El violinista en el tejado".

**CIRCO LAS AGUILAS HUMANAS.** En Chillán , 15, 18.30 y 21.30. hrs.

**HUMORESQUE.** San Ignacio 1249 (567669) 20 y 22 hrs. "La Toti se va a la Hoti" $100.

**INST. CHILENO ALEMAN.** Esmeralda 650 (383185) 19.30 hrs. "Woyzeck", $50 Est. $ 30.

**LA COMEDIA.** Merced 349 (391523) Descanso

**LA CASA DEL CANTOR.** Teatinos 756.- 11 y 16 hrs. "La dulcé lámpara de la noche".

**MISTRAL .** San Diego 279. (723928) 11 hrs. "Alegre navidad" $ 20.

**OPERA.** Huérfanos 837, (30176) Bim Bam Bum. 19.30 y 21.30 hrs. "Chacotilandia" $140.

**PICARESQUE.** Recoleta 345 (776883) 20 y 22 hrs. "La probeta motuda" $ 110.

LO MEJOR EN TANAX ES TANAX

LOS CONQUISTADORES
OVALLE VALLENAR
LA SERENA COQUIMBO
GENERAL MACKENNA 1406
SALIDAS DIARIAS-VIAJES DIRECTOS
FONOS: 60893 - 62300.

¿SABIA UD...

Que hay una Empresa de Transportes que cuida de sus intereses?
INCA-BUS les ofrece salidas diarias de furgones cerrados para carga y equipaje.

INC BUS

Desde Santiago a: Potrerillos, El Salvador, Diego de Almagro, Chañaral, Caldera, Copiapó y Vallenar.
Carga con póliza de Seguros.

Reserva de Pasajes:
Amunátegui Nº 920 - Fono 721817

Servicio de Encargos:
Rosas 1224 - Fono 724904

...a vez las aspiraciones de riqueza de Tevié, el lechero

# ...inista ...del Tejado

Nunca pensamos que tendría tanta ...tación por parte del público. Un ...meno teatral nunca visto en Chile. ...mayoría de las veces tuvo que llegar ...ional de Carabineros para hacerle ...nder a la gente que ya no quedaban ...adas. Llegó a tanto el entusiasmo ...programamos dos funciones extras ...este domingo, y ya están vendidas ...las ubicaciones".

Y vaya que logró éxito la represen...ión en Santiago de "El violinista en el ...ado"; 400 mil personas, aproxima...mente, vieron las 263 representaciones ...la comedia musical. Dicha cifra jus...ica el entusiasmo de Celino Her...ández, asistente de producción.

Con él conversamos el jueves pasado, ...ando la obra teatral llegaba a su ...mino oficial, en el momento en que el ...erés del público estaba en su más alto ...el.

Eso último nos extrañó, ¿por qué ...arla de cartelera cuando estaba lo...ando funciones a tablero vuelto?....

"Se terminó primero porque la em...esa consideró que si la obra estaba ...rogramada hasta esa fecha (jueves 7), ...ebía cumplirse dicho compromiso, ...ambién nos contaron que Marcos Zuc...er debía viajar a Buenos Aires para ...perarse de la vista). Pero, como le he ...cho antes, nunca pensamos que ten...ríamos tanto éxito. Esto, aparte de ser ...n orgullo para Chile, nos motiva para ...eguir adelante. Tanta es la satisfacción ...ue produjo este resultado, que don José ...ravena desea hacer una temporada a ...ivel popular y reponerla en un tiempo ...más, creo que dentro del mes de enero ...próximo".

¿Esta intención también significa la ...posibilidad de giras?....

"No, porque es muy complejo el sis...tema de sonido, la escenografía, la ...iluminación, no se puede trasladar de un ...lado para otro".

SUPERO A LA PERGOLA DE LAS FLORES

112 personas, entre actores, técnicos, ...músicos, tramoyistas, etc, permitieron que cada día, en dos o tres funciones, el público conociera la hermosa historia de Tevié el lechero. La comedia musical alcanzó su mayor expresión en Marcos Zucker y Gladys del Río, la pareja protagónica, pero el resto del elenco también aportó lo suyo.

¿Fue este mismo elenco el que actuó durante todas las representaciones?

"El elenco fue el mismo desde que se iniciaron los ensayos, el 27 de febrero, hasta ahora, y nunca se suspendió una función, digamos, por enfermedad de los actores u otra situación. Sólo hubo alteraciones en el horario, es decir, cuando no se pudo presentar la de la noche, se ofreció una matinée. Esto sucedió solamente cuando Raffaella Carrá presentó su show en esta sala.

A su juicio, ¿"El violinista en el tejado" superó la taquilla alcanzada por "La Pérgola de las flores", en su mejor período?....

"Esta obra ha superado todo lo hecho en Chile hasta el momento, incluso a "La Pérgola de las flores". La diferencia está en la sala.

El Teatro Casino Las Vegas tiene capacidad para 1.200 personas. Y 8 meses de representación aquí equivalen a 4 años de cartelera en otra sala. Vuelvo a señalarle que este es un fenómeno teatral que es primera vez que sucede en Chile y que ojalá vuelva a repetirse con la puesta en escena de "El diluvio que viene". Eso seguramente va a superar todo lo previsto".

José Aravena Rojas y Pedro César Martínez encabezaron esta coproducción que logró tanto éxito de público durante 8 meses. Celino Hernández fue el asistente de producción y la dirección escénica estuvo a cargo del argentino Raúl Rossi, que en Buenos Aires hiciera el papel de Tevie.

Coreógrafo - repositor fue otro argentino, Miguel Angel Fioroni, a quien secundó Vinka Vogdanovic.

24 maestros, integrantes de la Filarmónica y Sinfónica, formaron parte de la orquesta que dirigió Juan Azúa.

Hasta pronto, Tevié; hasta muy luego, violinista en el tejado.

*LA PAREJA protagónica: Marcos Zucker y Gladys del Río. Durante 8 meses y a través de sus personajes, nos entregaron un mensaje de amor.*

## Marcos Zucker Habla de Tevié

"Yo guardo un recuerdo imborrable de esta obra y en especial del personaje, porque para mi carrera ha sido un éxito de mucho prestigio. Que la gente me reconozca en la calle y me hable, es un halago.

Actuar en "El violinista en el tejado" permitió conocer un poco más a los chilenos, comprobar que son tan hospitalarios, tan humanos.

Deseo comunicarles a todos que yo me voy pero volveré. De eso estoy seguro".

Marcos Zucker habló así de su participación en esta obra que llegó a su término. Esta pieza teatral que nos permitió conocer a un actor de gran calidad. Un hombre que nos entregó un Tevie humilde, lleno de sueños, prodigando un mensaje de amor y afecto.

Se va Marcos Zucker, pero vuelve, después de efectuar algunas gestiones importantes en Buenos Aires...

"Tengo que irme porque deben operarme de la vista. Es una cosa latente a la cual hay que darle solución lo más pronto posible. No se trata de nada muy grave, cierto que es un glaucoma, pero los adelantos de la medicina moderna están a mi favor. Además, yo quiero regresar a Chile".

Comentarios del público que se maravilla ante la excelente actuación de los actores en esta comedia musical

## "Deberían Verla Muchas Personas"

A la salida de una de las funciones (matinee) conversamos con personas que acababan de presenciar la obra.

Jorge Salamé y su señora venían desde Rancagua...

"Es maravillosa, estupenda. Era primera vez que la veía y me ha gustado mucho. Menos mal que alcanzamos a venir. Marcos Zucker y Gladys del Río trabajan muy bien, son excelentes actores. Yo volvería a verla porque es una obra que deja mucho. Deberían verla muchas personas".

Y los comentarios fueron similares al consultar a otra gente....

Es una lástima que termine, Zucker es fabuloso, bueno, todos los actores actúan muy bien". . ."Yo la volvería a ver varias veces más. Lamento mucho haber venido tan tarde. Me gustó por su mensaje, tan interesante, tan necesario para este mundo actual. El mérito también es de los actores, son fabulosos, especialmente Zucker".

## SOLO CINES

...ALFIL. Alameda 776 (35735). Desde las 12 hrs. "Esto es Pelé" (men.) $ 40.

...ALESSANDRI. Alameda 2879 (96848). Desde las 11.30 hrs. "La Venus del Pireo" y "La cuenta está saldada". (18) $ 25.

...ASTOR. Estado y Huérfanos (392112). Desde las 11 hrs. "Esto es Pelé" (men.) $ 50.

...BANDERA. Bandera 76 (714403). Desde las 11.30 hrs. "La invasión de las arañas" (14) $ 40.

CALIFORNIA. Irarrázaval 1568 (230976) 16.30, 19 y 22 hrs. "Servicio a domicilio" (18) $ 50.

...CAPRI. Monjitas 825 (392414). Desde las 10 hrs. "El día del chacal" y "Al dragón le cuesta morir". (18) $ 25.

CENTRAL. Huérfanos 930 (33555). Desde las 11 hrs. "Servicio a domicilio". (18) $ 50.

CERVANTES. M. Cousiño 1349 (381894). Desde las 13 hrs. "Muerte en el Nilo". (14) $ 50.

CINELANDIA. Puente 540 (67532). Desde las 13 hrs. "5 locos van a la guerra" y "Pistolas y ...ebollas". (men.) $ 20.

CITY. Agustinas 1022 (66687). Desde las 11 hrs. "Piraña" (18) $ 35.

CONTINENTAL. Plaza Bulnes 57 (60735). Desde las 13 hrs. "Grease" (men.) $ 50.

...OCAL. Agustinas 777 (35375). Desde las 11 hrs. "Doña Flor y sus dos maridos". (21) $ 60.

ESPAÑA. Estado y Huérfanos (398488). Desde las 11 hrs. "El magnate griego". (18) $ 45.

EL GOLF. Apoquindo 3368 (287992) 16, 19 y 22 hrs. "Grease" (men.) $50.

FLORIDA. Estado 226 (34289). Desde las 13 hrs. "Buscando a Mr. Goodbar" (21) $ 40.

GRAN PALACE. Huérfanos 1178 (60082). Desde las 14 hrs. "Y la lluvia borra todo huella". (18) $ 50.

HUELEN. Huérfanos 779 (31603). Desde las 12.30 hrs. "Grease" (men.) $ 50.

HUERFANOS. Huérfanos 930 (3607). Desde las 11 hrs. "Los nuevos monstruos". (18) $ 50.

IMPERIO. Estado 215 (397960). Desde las 11.30 hrs. "Grease" (men.) $50.

KING. Huérfanos 840 (32838). Desde las 10 hrs. "Pecado venial". (21) $ 40.

LAS CONDES. Apoquindo y Noruega (208816) 16, 19 y 22 hrs. "Doña Flor y sus dos maridos". (21) $ 60 y $ 70.

LAS LILAS. E. Yáñez y J. de Dios V. (43116). 16.30, 19.15 y 22 hrs. "Pánico en el Puente". (18) $ 50.

LIDO. Huérfanos 680 (30797). Desde las 13 hrs. "Barrio Francés". (21) $ 45.

MAIPO. San Pablo 4215 (731982) Desde las 14 hrs. "Goldfinger" y "La profesora de lenguas". (21) $ 10.

MAYO. Monjitas 879 (391201). Desde las 10 hrs. "Libertad condicional" y "Ruta suicida". (21) $ 30.

METRO. Bandera 141 (61570). Desde las 12.30 hrs. "Grease". (Men.) $ 50.

MONACO. A. Prat y 10 de Julio (382845). Desde las 14 hrs. "El día del Chacal" y "Al dragón le cuesta morir". (18) $ 20.

NILO. Monjitas 879 (391201). Desde las 10 hrs. "Decamerón" y "Perro mundo". (21) $ 30.

NORMANDIE. Alameda 139 (392749). Desde las 14 hrs. "La chica del adiós". (18) $ 30.

ORIENTE. P. de Valdivia 099 (41345) 15.15, 18.45 y 21.45 hrs. "Muerte en el Nilo". (14) $ 50.

PACIFICO. Huérfanos 1147 (62921). Desde las 11.30 hrs. "Escándalo" y "Berta, ladrona y amante". (21) $ 30.

PLAZA. Compañía 1068 (84714). Desde las 10 hrs. "Atraco" (18) $ 45.

PRAT. San Diego 2119 (50754). Desde las 14 hrs. "De profesión bígamo" y "La camarera de color". (21) $ 20.

PROVIDENCIA. Manuel Montt 032 (42867) 16, 19 y 22 hrs. "El magnate griego" (18) $ 45.

RIO. Monjitas 743 (33550). Desde las 11 hrs. "La plaga asesina" y "Violencia humana" (21) $ 25.

RITZ. San Antonio 50 (380613). Desde las 11 hrs. "Programa doble" (21) $ 20.

ROXY. Huérfanos 1055 (80809). Desde las 10 hrs. "Mírame desnuda" y "La herencia de los Ferramonti". (21) $ 40.

SANTA LUCIA. Alameda y San Isidro (36666) 15 y 19.15 hrs. "Fuga en el siglo 23". (men.) $ 50.

TOESCA. Huérfanos 1313 (711562). Desde las 14 hrs. "La bella durmiente" (men.) $ 30.

WINDSOR. Moneda 1025 (89761). Desde las 11 hrs. "Doña Flor y sus dos maridos". (21) $ 60.

YORK. Ahumada 166 (66687). Desde las 11 hrs. "El enjambre". (men.) $ 35.

# RESULTADOS DEL CLUB HIPICO

**PRIMERA CARRERA 1.300 metros IND. 12-5.**

1° (1) **TROPITA** 57, por Rey Claro II y Sainte Trop del Stud "Victory", jinete A. González bol. 20520 pag. $ 3.70
2° (4) La Primera 54, G. Silva bol. 20020 pag. 3.70
3° (5) Provenzal 54 E. Guajardo bol. 8840 pag. 8.50
4° (2) Chilectra 56 F. González bol. 14720 pag. 5.10
Total boletos jugados 107500
**GANADA** por 1/2 cpo. y 3 cpos. y el 4° a 3/4 cpo. Tpo. 1.17 3/5. Prep. E. Fuentes. Corrieron todos. DIV. $ 3.70 y $ 1.80 y $ 2.20. POLLON DE ORO: Grupo N° 1

**SEGUNDA CARRERA 1.600 metros IND. 34-26.**

1° (2) **ESCUELA** 49, por Bristol y Esmerada del Stud "Curiche", jinete J. Berríos bol. 66300 F. pag. $ 1.70-C-1
2° (7) Jalonado 48 R. Sagardia bol. 9160 pag. 12.20
3° (5) Topa Topa 52 G. Lizama bol. 28400 pag. 3.90
4° (4) Edwin 54 C. Leighton bol. 36760 pag. 3.00
Total boletos jugados 159820

**GANADA** por 1/2 pesc. y 2 1/2 cpos. y el 4° a 3/4 cpo. Tpo. 1.36 3/5. Prep. A. Bullezú. Corrieron todos. DIV. a ganador del corral Escuela y Feliciano $ 1.70; placé de Escuela $ 1.60 y placé de Jalonado $ 2.50. POLLON DE ORO: Grupo N° 1.

**TERCERA CARRERA 1.100 metros CONDICIONAL**

1° (6) **INDIECITA** 52, por Tantoul y Onward del Stud "Haras Dadinco", jinete R. Pérez bol. 13380 pag. $ 11.30
2° (5) Rosa Maqui 50 C. Galleguillos bol. 23360 pag. 6.50
3° (4) Norvegia 54 A. González bol. 4700 pag. 32.10
4° (1) Tres Vite 54 P. Muñoz bol. 104080 F. pag. 1.40
Total boletos jugados 215640
**GANADA** por 2 1/2 cpos. y 3 1/2 cpos. y el 4° a nariz. Tpo. 1.04 3/5. Prep. D. Bernal. Corrieron todos DIV. $ 11.30 y $ 3.10 y $ 2.40. POLLON DE ORO: Grupo N° 3.

**CUARTA CARRERA.- 2.400 metros. Clásico premio "Sociedad Nacional de Agricultura".**
1° (1) **EL GOMERO** 61, por Congolese y Suspicaz del stud "On Chuma", jinete S. Vásquez, Bol. 73660, Pag. 1.70.
2° (5) Siepelunga 58 P. Ulloa, Bol. 36680, Pag. 3.30.
3° (3) Quetzal 61 S. Vera, Bol. 44320, Pag. 2.80.
4° (4) Acero 60 G. Lizama, Bol. 21400, Pag. 5.70.
Total de boletos jugados: 176060.
GANADA por 1 1/2 cpo. y 1 1/4 cpo. y el 4° a cabeza. Tpo: 2.30 1/5. Prep. J. Castro R. No corrió (2) Periquete. Dividendo a ganador $ 1.70; DIV: de la Dupla N° 4 $ 3.30. POLLON DE ORO: Grupo N° 1.

**QUINTA CARRERA.- 1.600 metros. Ind 23-19.**
1° (8) **REY BRUJO** 54, por Rey Claro II y Audiencia del stud "Haras Sta Sara", jinete A. González, Bol. 145640, Pag. 2.40.
2° (4) Emblema 54 C. Leighton, Bol. 124560, Pag. 2.80-C-3
3° (1) Adalicán 54 N. Urrutia, Bol. 18860, Pag. 18860, Pag. 18.40.
4° (7) Forrahuino 54 J. Berríos, Bol. 25980, Pag. 13.30.
Total de boletos jugados: 495520.
GANADA por pesc. y 1 1/4 cpo y el 4° a 3 1/2 cpos. Tpo: 1.37 1/5. Prep. D. Bernal. Corrieron todos. DIV: $ 2.40 y $ 1.60 y $ 1.50. POLLON DE ORO: Grupo N° 3.

**SEXTA CARRERA.- 1.000 metros. Condicional.**
1° ( 2) **ALFIERI** 52, por Rigel II y Apicra del stud "Bochum", jinete J. Núñez, Bol. 118240, Pag. 2.-
2° ( 7) Fornido 52 A. Gutiérrez, Bol. 14900, Pag. 15.80.
3° ( 3) A. Gitano, Bol. 56 A. González, Bol. 107680, Pag. 2.20-C-8
4° (13) Sacrílego 54 C. Donoso, Bol. 23700, Pag. 9.90
Total de boletos jugados: 335680.
GANADA por 2 cpos. y 1/2 cpo y el 4° a 1 cpo. Tpo: 0.59 4/5. Prep. Alv. Breque. Corrieron todos. DIV: $ 2.- y $ 1.50 y $ 3.20. POLLON DE ORO: Grupo N° 1.

**SEPTIMA CARRERA.- 1.600 metros. Especial premio "Carlos Gouet Courtes"**
1° (8) **MARENGA** 48, por Maporal y Marucha del stud "Tarapacá", jinete E. Silva, Bol. 91100, Pag. 2.60.
2° (2) Santoro 58 P. Ulloa, Bol. 25720, Pag. 9.40.
3° (3) Fury 54 C. Leighton, Bol. 83960, Pag. 2.90.
4° (5) S. Fox, 52 Stgo. Soto, Bol. 27780, Pag. 8.70.
Total de boletos jugados: 345540.
GANADA por 1/2 cpo. y 3/4 cpo y el 4° a 3/4 cpo. Tpo: 1.35 2/5. Prep. J. Inda G. No corrió (4) Chillancito. DIV: $ 2.60 y $ 2.60 y $ 4.70. POLLON DE ORO: Grupo N° 3.

**OCTAVA CARRERA.- 1.000 metros. Ind. 28-18**
1° (6) **EDEN** 51, por Invisible y Smiley del stud "María Inés", jinete J. Berríos, Bol. 121240, Pag. 2.90.
2° (4) Taio 53 G. Lizama, Bol 106760, Pag. 3.30.
3° (7) Conmovida 50 L. Toro, Bol. 84420, Pag. 4.20.
4° (8) Esquinera 48 Stgo. Soto, Bol. 25540, Pag. 13.90.
Total de boletos jugados: 506620.
GANADA por 2 1/2 cpos. y 1/2 pesc. y el 4° a 2 1/2 cpos. Tpo: 0.57 4/5. Prep. P. Bagú. Corrieron todos. DIV: $ 2.90 y $ 1.90 y $ 1.90. POLLON DE ORO: Grupo N° 3.

**NOVENA CARRERA.- 1.000 metros. Condicional.**
1° (11) **TAPONAZO** 56, por Saint Ange II y Tangora del stud "R.F.", jinete V. Gutiérrez, Bol. 81900, Pag. 4.90.
2° (12) Tribilín 56 S. Vásquez, Bol. 153980, Pag. 2.60.
3° ( 6) Gavilán 52 M. Vergara, Bol. 56120, Pag. 7.30.
4° ( 9) Turista 56 E. Guzmán, Bol. 55480, Pag. 7.30-C-3
Total de boletos jugados: 582160.
GANADA por 1 3/4 cpo. y 1/2 cpo. y el 4° a 2 cpos. 0.59.1/5. Prep. A. Bullezú. No corrió (1) Barquillo. DIV: $ 2.10 y $ 1.60. POLLON DE ORO: Grupo N° 3.

**DECIMA CARRERA: 1.300 metros.- Ind 20-12.**
1° ( 4) **CONSERVADOR** 53 por Congolese y Humilde "Miramar", jinete A. González. Bol. 290320, Pag. 2.-C-3
2° ( 8) Moza Guapa 53 C. Leighton Bol. 125720, Pag. 4.
3° ( 5) Simbólico 55 S. Vera, Bol. 50940, Pag. 11.50.
4° (14) Horstdorf 48 L. Toro, Bol. 14980, Pag. 39.10.
Total de boletos jugados: 836540.
GANADA por 1 1/2 cpo. y 3 1/2 cpos y el 4° a 1 1/2 Tpo: 1.17 1/5. Prep. J. Cavieres A. Corrieron todos. Div. del corral Conservador y Pilo; $ 2.- Placé de Conservador y placé de Moza Guapa $ 1.80. POLLON DE ORO: Grupo 1.

**DECIMOPRIMERA CARRERA.- 1.000 metros.- Ind 8-1**
1° (1) **BALOUKA** 55, por Balouf y Sindarella del stud "M. jinete L. Muñoz, Bol. 183580, Pag. 3.20.
2° (8) Good Boy 53 P. Castillo, Bol. 136860, Pag. 4.30.
3° (9) Alma de Hierro 51 V. Barrera, Bol. 120280, Pag. 4.
4° (4) M. de Renca 55 E. Silva, Bol. 51800, Pag. 11.30.
Total de boletos jugados: 837240.
GANADA por 1 1/4 cpo. y pesc. y el 4° a 1 3/4 cpo. 0.59 4/5. Prep. A. Martínez. Corrieron todos: DIV: $ 1.10 2.- y $ 2.60. POLLON DE ORO: Grupo N° 1.

**DECIMOSEGUNDA CARRERA.- 1.300 metros. Ind. 28-18**
1° (7) **CHAPARANO** 48, por Maihue y Quita del stud "M. jinete Stgo. Soto, Bol. 148660, Pag. 2.20.
2° (8) Pura 48 E. Suárez, Bol. 12060, Pag. 27.20.
3° (3) Jaquimón 51 G. Lizama, Bol. 71220, Pag. 4.60.
4° (2) Venado 58 P. Ulloa, Bol. 22860, Pag. 14.30.
Total de boletos jugados: 467320.
GANADA por 1/2 cpo. y 1/2 cpo y el 4° a cab. Tpo. Prep. E. Carreño. Corrieron todos. DIV: $ 2.20 y $ 1.80 y "El Zafe" Chaparano con 2.318 vales $ 203. POLLON DE ORO: Grupo N° 3.

**DECIMOTERCERA CARRERA.- 1.000 metros. Ind 17-9.**
1° (1) **SAGU** 56, por Latino y Sibelina del stud "M. y F." G. Lizama, Bol. 56260, Pag. 8.80.
2° (3) Disuelto 55 C. Leighton, Bol. 94940, Pag. 5.20.
3° (8) Mataveri 52 J. Romero Bol. 8160, Pag. 60.60.
4° (5) Butamalal 53 A. González, Bol. 28980, Pag. 17.10.
Total de boletos jugados: 706300.
GANADA por cab y 1 3/4 cpo. y el 4° a pesc. Tpo. Prep. P. Bagú. Corrieron todos. DIV: $ 8.80 y $ 5.20 y "El Zafe", al 1er. lugar Sagú con 224 vales $ 1.829.- y al 2° Disuelto con 432 vales $ 237. POLLON DE ORO: Grupo N

## Ahora ganó en el C. Hípico

# "El Gomero": Amo y Señor de las Pistas

EL GOMERO, cinco años por Congolese y Suspicaz dio nueva demostración de su calidad al imponerse en brillante forma en el Clásico "Sociedad Nacional de Agricultura".

El pupilo de Julio Castro Ruiz salió de sus dominios, la arena del Hipódromo Chile, para derrotar con facilidad a Siepelunga en el césped del Club Hípico.

Sólo cuatro de los cinco competidores se alinearon en el partidor, ante la deserción de PERIQUETE.

QUETZAL se encargó de marcar el tren de carrera en las primeras distancias. Segunda accionó SIEPELUNGA y tercero ACERO. Como es habitual. EL GOMERO corría al fondo.

En los 1.800 metros ACERO avanzó el segundo lugar, pero en los 1.100 debió retrogradar a la tercera posición ante la reacción de SIEPELUNGA.

Faltando 400 metros para el disco, SIEPELUNGA se apoderó del mando pero de inmediato se vio atropellar a EL GOMERO que a 200 metros de la meta pasó fácil adelante, cubriendo los 2.400 metros en 2'30" 1/5.

CLUB HIPICO TAMBIEN SE "CUADRO" CON LA TELETON.- La loable iniciativa emprendida por don Francisco y que se proyectó en la primera TELETON, también encontró eco en la familia turfística. Es así como el Directorio del Club Hípico de Santiago acordó contribuir con una donación de $ 100.000 y diez televisores, aportes que se hicieron llegar en su debida oportunidad a las oficinas del Banco de Chile.

# Pollón: 7 Tarjetas con Trece Puntos

● CUADRUPLE.- Se inició con 2.665 vales en juego. En la primera etapa (1) TROPITA tenía 751 vales. Valor nominal: $ 124. Segunda fase: (2) ESCUELA en corral con (1) FELICIANO tenían 560 vales. Valor nominal: $ 222. Tercera etapa: (6) INDIECITA tenía 37 vales. Valor nominal: $ 3.897. Cuarta etapa: El dividendo al 1° con 8 vales a (1) EL GOMERO pagó $ 12.615. A 2°, con 16 vales a (5) SIEPELUNGA abonó $ 1.802. A 3° con 9 vales a (3) QUETZAL dio $ 1.602.

"5 Y 6".- Se inició con 14.002 vales. Primera etapa: (2) ALFIERI tenía 5.276 vales. Valor nominal: $ 93. Segunda etapa: (8) MARENGA tenía 1.291 vales. Valor nominal $ 447. Tercera etapa: (6) EDEN tenía 348 vales. Valor nominal: $ 1.763. Cuarta etapa: (11) TAPONAZO tenía 61 vales. Valor nominal: $ 8.236. Quinta etapa: (4) CONSERVADOR y (3) PILO tenían 29 vales. Valor nominal: $ 12.126. A 2° con 10 vales a (8) MOZA GUAPA pagó $ 10.048. A 3° con 2 vales a (5) SIMBOLICO abonó $ 25.119. Sexta etapa: La ganadora (1) BALOUKA tenía 8 vales. Cada uno pagó $ 27.825. Los restantes 21 vales cobraron definitivamente $ 12.126.

● "POLLON DE ORO".- Se jugaron 65.321 tarjetas que ingresaron un total de $ 1.181.371. Fondo a repartir al 1er. lugar $ 620.220 y a 2° $ 82.696. Resultaron ganadoras 7 tarjetas con 13 puntos. Cada una cobra $ 88.605 y son las N°s 942279 de Buin; 995697 Agustinas; 525421 Puente Alto; 438735 Sta. Laura; 469092 San Alfonso y 247986 Coquimbo. Con el segundo puntaje resultaron 38 tarjetas que cobran $ 2.175 cada una.

# RESULTADOS DEL SPORTING CLUB

**PRIMERA CARRERA 1.400 mts. 6a. serie.**

1° (10) **FRESCURA** 52 kilos por Sr. Flores y Torpille del stud "Guadantún" Jinete: Angel Marchant bol. 9.610 pag. 3.20
2° ( 8) Flaut Moon 54, L. Valencia bol. 7.530 pag. 4.10
3° ( 6) Redede 52, R. Herrera bol. 8.330 pag. 2.90
Total boletos jugados: 43.720
**GANADA** por 3/4 cuerpo, el 3° a pescuezo y el 4° a 1/2 pescuezo. Tpo.: 1.26 Preparador: José Medina M. No corrieron (3) Pachonga y (11) Ardid-DIV $ 3.20, 1.40 y 1.70

**SEGUNDA CARRERA 1.300 metros Condic.**

1° (5) **CUANDO VUELVAS** 53 kilos por Cantilius y Leopolville de la Suc. Raúl Echeverría M. Jinete: Valentín Cáceres. bol. 2.370 pag. 14.00
2° (7) Hokatona 53, L. Valencia bol. 6.860 pag. 4.80
3° (3) Aventina 52, H. Bravo bol. 2.680 pag. 12.40
Total boletos jugados: 47.430
**GANADA** por 1.1/2 cuerpos, el 3° a 1 cuerpo y el 4° a 1/2 cuerpo. Tpo: 1.20 1/5. Preparador: Robinson Muñoz. Corrieron todos. DIV. $ 14.00, 5.60 y 2.00

**TERCERA CARRERA 1.400 mts. Condic.**

1° (6) **PLANTON** 53 kilos por Ambiente y Placentera del stud "Miguel Angel" Jinete: Oscar Pérez bol. 13.221 pag. 2.40
2° (3) Tales por Cual 58, C. Vásquez bol. 5.510 pag. 5.80
3° (5) Arquen 50, J. Navarrete bol. 4.610 pag. 7.90
Total boletos jugados: 45.421

**GANADA** por 1/2 cabeza, el 3° a 2 cuerpos y el 4° a 1.1/4 cuerpos. Tpo. 1.26. Preparador: Sergio Oro- No corrió (1) Presidencial. DIV. $ 2.40, 1.70 y 2.90

**CUARTA CARRERA.- 1.500 metros metros. Condicional.**
1° (6) **GOLONDRINA** 52 kilos por Ginito y Piarada del stud "Exima" jinete Valentín Cáceres, Bol. 13.040, Pag. 4,80.
2° (5) Princesillo 54 H. Bravo, Bol. 6.140, Pag. 10,10.
3° (7) Guapachosa 52 J. Maira, Bol. 25.350, Pag. 2,80.
Total de boletos jugados: 88.790.
GANADA por vent. perc. el 3° a 4.1/2 cuerpos y el 4° a 1/2 cuerpo. Tpo: 1.33.4/5. Preparador: Robinson Muñoz. Corrieron todos. DIV: $ 4,80, $ 2,30 y 9,50.

**QUINTA CARRERA.- 2.800 metros. Obstáculos P. de Reglamento.**
1° (1) **CATRUTRO** 70 kilos por Ad. Terek y Mary Simpson del stud "Calo", jinete Osvaldo Hermosilla, Bol. 13.110, Pag. 1,80.
2° (4) Pigual 70 I. Sandoval, Bol. 5.740, Pag. 4,20.
3° (6) Tranquil, 70 Y. Anabalón, Bol. 5.050, Pag. 4,80.
Total de boletos jugados: 34.970.
GANADA por 3 cuerpos el 3° a 4 cuerpos y el 4° a 1.1/2 cuerpos. Tpo: 3.17,2/5. Preparador: Hernán García. No corrió (3) Feroz DIV: $ 1,80, 1,50 y 1,60.

**SEXTA CARRERA.- 1.400 mts. 5ª serie.-**
1° (8) **SMUGGLER** 54 kilos por Amarildo y Smolenska del stud "Rosal" jinete Valentin Cáceres, Bol. 27.712, Pag. 2,70.
2° (7) Pailonazo 54, A. Marchant, Bol. 20.006, Pag. 3,80.
3° (Atkinson 55 O. Escobar, Bol. 17.340, Pag. 4,30.
Total de boletos jugados: 107.328.
GANADA por 2 cuerpos; el 3° a 1. 1/2 cuerpos y el 1.1/4 cuerpos. Tpo: 1.24,1/4. Preparador: Robinson Muñoz corrió (3) Bosforo DIV: $ 2,70, 2,30, y 5,70.

**SEPTIMA CARRERA.- 1.300 mts. Condicional.**
1° ( 5) **MORO AZUL** 55 kilos por Crivelli y Orosin del stud "Violeta" jinete Raúl Ahumada, Bol. 18.540, Pag. 3,40.
2° ( 6) Pelluhue 55. A Jalil, Bol. 8.620, Pag. 7,30.
3° (10) Te Salvaste 55, R. Herrera, Bol. 22.099, Pag. 2,80.
Total de boletos jugados: 110.840.
GANADA por cabeza, el 3° a 2 cuerpos y el 4° a 1/2 cuerpo. Tpo: 1.21. Preparador: Francisco Hernández. Corrieron todos. DIV: $ 3,40, $ 1,10 y 2,10.

**OCTAVA CARRERA.- 1.400 metros. 5ª serie.**
1° (7) **DILUVIO** 53 kilos por Didi II y Pintita del sr. Arturo Hechentleiner, jinete Hugo Bravo, Bol. 10.307, Pag. 9,50.
2° (5) Guarachera 54 L. Valencia Bol. 24.012, Pag. 4,10.
3° (3) Suertuda 55 A. Jalil, Bol. 19.470, Pag. 5,10.
Total de boletos jugados: 141.645.
GANADA por cabeza el 3° a 1 cuerpo y el 4° a 1.1/2 cuerpo. Tpo: 1. 25.3/5. Preparador Raúl Vera. Corrieron todos. DIV: $ 9,60; $ 8,90 y 2,40.

**NOVENA CARRERA.- 1.700 metros. Clásico Condicional.**
1° ( 2) **LOLEN** 58 kilos por Nureev y La Lore del stud "Cordillerano", jinete Juan Barraza, Bol. 42.295, Pag. 2,50.
2° ( 7) Mississipi 55, J. Aliaga, Bol. 3.600, Pag. 29,80.
3° (10) Surgidor 55, R. Ahumada, Bol. 3.490, Pag. 30,80.
Total de boletos jugados: 153.521.
GANADA por 4.1/2 cuerpos, el 4° a 3/4 cuerpo y el 4° a 1 cuerpo. Tpo: 1.44,4/5. Preparador Francisco Hernández. Corrieron todos. DIV: $ 2,50; 1,90 y 8,60.

**DECIMA CARRERA.- 1.400 metros. 2ª serie.**
1° (3) **REQUISADO** 57 kilos por Cencerro y Recidiva del stud "La Cumparsita", jinete Amthar Jalil, Bol. 25.050, Pag. 4,10.
2° (8) Resquicio 53, O. Escobar, Bol. 20.129, Pag. 4,30.
3° (6) La Menita 55 O. Pérez, Bol. 45.755, Pag. 1,90.
Total de boletos jugados: 123.805.
GANADA por 2 cuerpos, el 3° al cuerpo y el 4° a 2 cuerpos. Tpo: 1.24. Preparador: Luis Alvarez. Corrieron todos. DIV: 4,10; 6,90 y 2,70.

**UNDECIMA CARRERA 1.400 metros 4ta. serie.**

1° (6) **CRICKET** 52 kilos por Crivelli y Trípoli del Stud "Amar" Jinete: Amthar Jalil bol. 4.920 pag. 28.00
2° (4) Lihuén 53, L. Valencia bol. 39.738 pag. 3.50
3° (12) Indian Song 48, J. Astudillo bol. 1.450 pag. 95.00
Total boletos jugados 196.751

**GANADA** por 1 cuerpo, el 3° a cabeza y el 4° a 1.1/4 cuerpo. Tpo. 1.24 3/5. Preparador: Silvio Salah. Corrieron todos. DIV: $ 28.00, 5.20 y 1,90

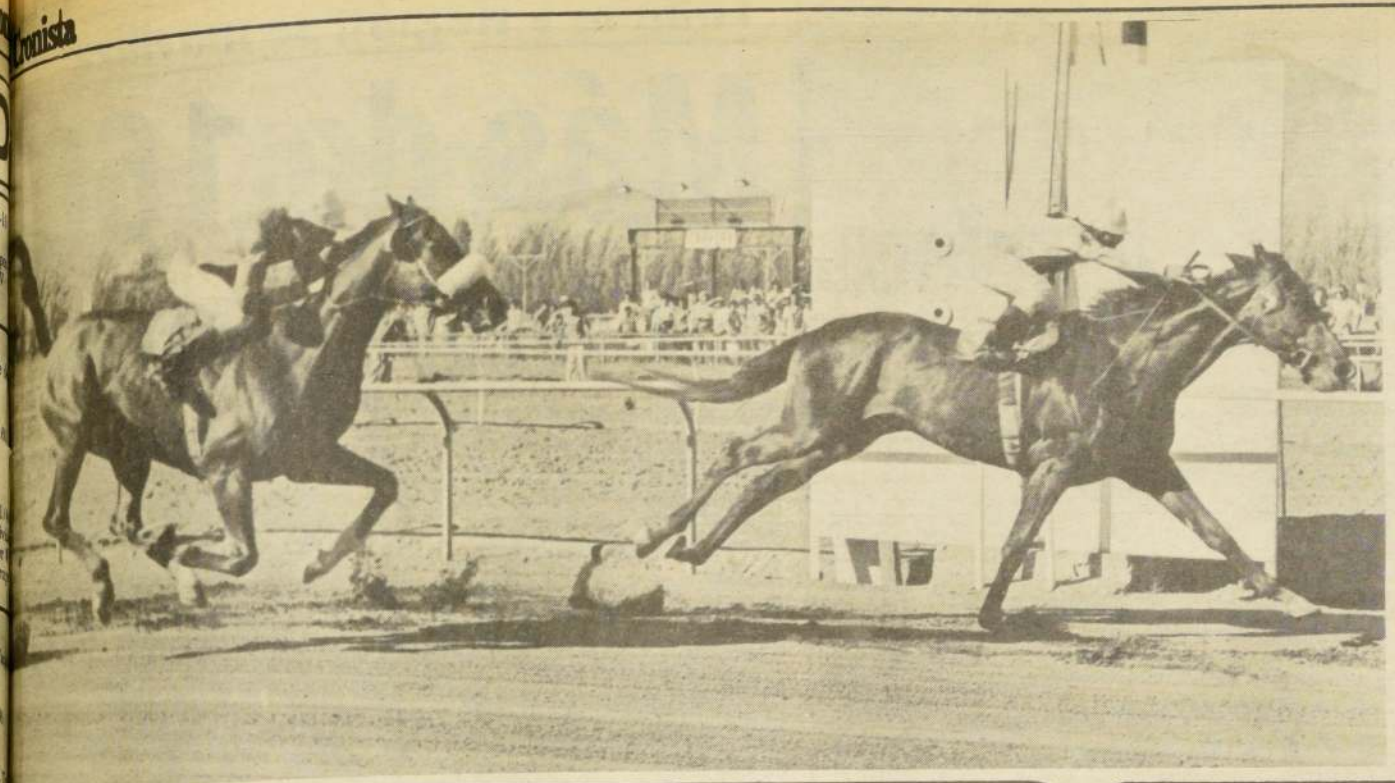

**AUSTERO,** luego de dominar a su enconado rival VOLANTIN, sesgó hacia el interior dificultando el libre accionar de su escoltador, lo que provocó airados reclamos del público. Los Comisarios consideraron casual la maniobra

La Palma

# Suspensión de 10 Días a G. Pardo y G. Pinto

Varias sanciones aplicó la Junta de Comisarios del Hipódromo Chile durante el desarrollo de la reunión del sábado recién pasado:

PRIMERA CARRERA.- Reclamó: Víctor López (TORNADA) contra Miguel Ángel Prado (PRINCIPE GAUCHO) por cargar en la partida; comprobado, casual. Se llamó al preparador de PRINCIPE GAUCHO, Rafael Castillo para que explicara las diferentes performances de su pupilo. Se le multó en $ 2.000 por negligencia en sus labores profesionales por no informó oportunamente que su pupilo correría sin anteojeras.

SEGUNDA CARRERA.- Se multó en $ 500 al jinete Leopoldo Cornejo por exceso en el peso. Reclamaron: Pedro Cerón (CATIRAY) contra Gabriel Pardo (TONADILLA) por abrirlo con la mano en los últimos metros; comprobado. Se suspende por 10 días al jinete Pardo por ser culpable del contratiempo. Gabriel Pardo (TONADILLA) contra Pedro Cerón (CATIRAY) por cargar en los 500 metros; comprobado, casual. Se llamó al preparador de KADY, Ignacio Duque para que explicara las diferentes performances de su pupilo, las que oídas, se encontraron satisfactorias. Dio cuenta Eduardo Suárez (LADY COOPER) que partió desmejorado; comprobado.

TERCERA CARRERA.- Se presentó el preparador de OFENSOR, Gabriel Avila a manifestar su disconformidad con la conducción dado que el jinete no cumplió con sus instrucciones. Este expresó que el caballo estaba muy fogoso y que no pudo correr colocado. El Juez de Peso multó en $ 500 al jinete Sergio Vásquez por faltarle el respeto.

CUARTA CARRERA.- Reclamaron: Orlando López (ASLAMITA) contra Héctor Carvajal (LABRIEGO) y éste contra aquel por cargar en los 700 metros; comprobado, casual. Manuel Ramírez (ROMANCE) contra Héctor Carvajal, (LABRIEGO) por cargar en los 700 metros; comprobado, casual. Elías Silva (ATENTO) contra Gabriel Pardo (HURRY) y contra Jorge Castillo (LA SIAMESA) por cargar en los 900 metros; comprobado, casual. Jorge Tobar (FACION) contra Gabriel Pardo (HURRY) y contra Elías Silva (ATENTO) por cargar poco de partir; comprobado, casual. Jorge Castillo (LA SIAMESA) contra Mario Díaz (LA MENTIRA) por cargar en los 700 metros; comprobado, casual. Mario Díaz (LA MENTIRA) contra Luis Ramos (BANDO) por cargar en los 700 metros; comprobado. Se suspende por 7 días al jinete Ramos por ser culpable del contratiempo. Dio cuenta Miguel Olguín (POKER) que partió desmejorado. Se notifica al preparador de adiestrarlo en el partidor. Se presentó el preparador Rafael Quiroz a manifestar su disconformidad con la carrera de FACTION atribuyéndola a los tropiezos que tuvo su ejemplo en la carrera.

QUINTA CARRERA.- Se suspende por 7 días al ejemplar EROS y se multa en $ 500 al preparador Luis Severino por no presentar a correr a su pupilo. Reclamaron: Guillermo Pinto (CHAPILCA) contra Pablo Castillo (DESAFIADOR) por cargar en tierra derecha; desestimado. Pablo Castillo (DESAFIADOR) contra Guillermo Pinto (CHAPILCA) por cargar en las últimas distancias; comprobado. Se suspende por 10 días al jinete Pinto. Gustavo Lizama (ERES TU) contra Pablo Castillo (CHAPILCA) por cargar en las últimas distancias; desestimado. Dio cuenta Juan Romero (SERTILIUS) que no pudo seguir el tren de carrera. Se suspende por 30 días a SERTILIUS por su mala carrera.

SEXTA CARRERA.- Reclamó: Elías Silva (VOLANTIN) contra Juan Berrios (AUSTERO) por cambiar la línea en los últimos metros; comprobado, casual.

SEPTIMA CARRERA.- ARROJO fue retirado del partidor por haber botado a su jinete. Dieron cuenta: Eduardo Suárez (TERUEL) que partió desmejorado; comprobado. Hugo López (OLIVETANO) que se golpeó en el partidor; comprobado. Se presentó el preparador de CORONACION a manifestar su disconformidad con la conducción.

OCTAVA CARRERA.- Reclamaron: Víctor Bravo (PUNTUDO) contra Pedro Cerón (AMBROSIO) y contra Juan Romero (POMPONIO) por cargar en las últimas distancias: comprobado, casual. Orlando López (ARIQUILDA) contra Guillermo Pinto (MENTIRA) por cargar en las últimas distancias; comprobado, casual. Guillermo Pinto (MENTIRA) contra Juan Amestelly (INTERESADA) por cargar en las últimas distancias; comprobado, casual. Dieron cuenta: Juan F. González (GRAN PODER) que partió desmejorado. Se suspende por 30 días al ejemplar TREBOL por su mala carrera.

NOVENA CARRERA.- Reclamaron: Luis Ramos (SEBASTIAN) contra Carlos Vásquez (SAKAI) por cargar en la partida; comprobado. Carlos Vásquez (SAKAI) contra Pablo Castillo (MICHANGA) por cargar en la partida, casual. Hugo López (SIERRA) contra Elías Silva (CHICOCO) por cargar en la partida, casual. Juan F. González (FATALITA) contra Elías Silva (CHICOCO) por cargar en la partida, casual. Vicente Rojas (MARCAL) y Elías Silva (CHICOCO) contra Luis Ramos (SEBASTIAN) por cargar en la partida, casual. Se suspende por 7 días al jinete Carlos Vásquez por ser culpable de los contratiempos de la partida. Dio cuenta Leopoldo Cornejo (CALEDONIA) que levantó la cabeza al partir.

UNDECIMA CARRERA.- Reclamaron: Juan Amestelly (ANAKENA) contra Gustavo Lizama (COSCORRON) por cargar en la partida; comprobado, casual. Elías Silva (EL PRINCIPE) contra Claudio Leighton (MOZAMBO) por cargar en los 600 metros; comprobado, casual. Gustavo Lizama (COSCORRON) contra Claudio Leighton (MOZAMBO) y contra Elías Silva (EL PRINCIPE) por cargar en la partida: comprobado, casual. Se suspende por 30 días a RASPALOLA por su mala carrera.

DUODECIMA CARRERA.- Reclamó: Juan Amestelly (TAPIHUE) contra Luis Murillo (MARY MONY) por molestar en tierra derecha; desestimado. Dieron cuenta: Jorge Castillo (PERON) que partió desmejorado. Mario Díaz (REY CARIBE) y Miguel Olguín (JUGLERIA) que se golpearon en el partidor; comprobado. Se suspende por 30 días a REY CARIBE por su mala carrera.

*GABRIEL PARDO, aprendiz que deberá permanecer "de infantería" por diez días*

# En Accidente Absurdo Falleció Jocketa

Londres

Joy Gibson una conocida jockey profesional, murió ayer en lo que la policía calificó de un "accidente absurdo"

Según la policía, Gibson, de 34 años, se encontraba entrenando a un caballo en Newmarket, una de las pistas más famosas de Gran Bretaña, cuando fue despedida del animal y cayó entre éste y una pared. En ese momento, la pared cayó sobre la deportista, produciéndole graves heridas en el cráneo que le ocasionaron la muerte en el camino al hospital (AP)

# Mimo Estuvo Espectacular: Pasó 2.000 mts. en 2.11 3/5

2.000 metros.

MIMO, C. Leighton , en 2.11 3/5 (últi. 200 en 13 1/5).

**1.400 metros.**

FABRIZIO, G. Pardo , en 1.33.
PARASINE, O. López en 1.30.
AYAX, H. Carvajal , en 1.29 3/5.
VIEJO POP, M. Fuentes y MAR DE FONDO., G. Pardo en 1.31 facil V. Pop.
BOTOTO, H. Carvajal en 1.29 2/5.

**1.200 Metros.**

FACETO, M. Guerrero en 1.15 3/5.
MILAGRITO, C. Leighton y SUSEPTIBLE, J. F. González en 1.15 fácil SUSEPTIBLE.
CUADRADA, C. Leighton en 1.15 4/5.
SINAI, S. Vasquez, y EMETERIO, L. Rivera en 1.15 llegaron iguales.
INTERINA, L. Camus en 1.16 2/5.
NIÑO RICO, M Guerrero, en 1.16.
SIERVO, H. López en 1.16 3/5.
GUANCARA, M. Díaz en 1.15 2/5.
ROBLE PELLIN, I. Sandoval, en 1.16 2/5.
AZOTADO, H. Carvajal, en 1.16.
METRO Y MEDIO, J. Castillo en 1.16 2/5.
PUESTERO, J. Amestelly en 1.17.
VALLE INCLAN, L. Rivera, en 1.16.
TINTILLO, H. López en 1.15 2/5.
GITANERO, O. López en 1.16.
ROYAL PALACE. G. Pardo en 1.16 2/5.
PAYADOR, L. Rivera en 1.15.

**1.000 metros.**

CETRINA, M. Guerrero, en 1.03.
ELECTROIMAN, R. Herrera, en 1.01 2/5.
TATO, R. Herrera, en 1.01 1/5.
AL AGUAITE., I. Sandoval, en 1.03 2/5.
TECLA, J. Amestelly en 1.01.
ANDALUE, H. López, en 1.01 2/5
MUCHAY, H. Olguín, en 1.01.
MABOROX, G. Pardo en 1.02 1/5.
PUCHERITO., M. Guerrero, en 1.03 4/5.
ROCHE, A. Perez en 1.03 3/5.
ABELA, V. Rojas en 1.02.
MANCHESTER, G. Silva en 1.01 3/5.
SIR FRANCIS, V. Rojas en 1.01 2/5
LAS MARIAS, A. Perez en 1.04 2/5.
EMILIO, J. Castillo, en 1.03.
ODALISCA, R Herrera,, en 1.01 2/5.
QUEPARDO, E. Sepúlveda en 1.02 2/5.

FERIA DEL DISCO
Ahumada al llegar a Huérfanos
TODO PARA REGALAR EN NAVIDAD:
JUGUETES-BICICLETAS-RODADOS-CORBATAS-LINDAS CAJAS DE CHOCOLATES IMPORTADOS, Y MILES DE ARTICULOS NOVEDOSOS IMPORTADOS.
Abierto hasta medianoche incluso domingos y festivos

Con temas navideños

# El 14 se Iniciará el Concurso de Vitrinas

**Valparaíso**

El Gobernador Provincial de Valparaíso, Capitán de Navío Hernán Sepúlveda, y el Alcalde de Valparaíso, Francisco Bartolucci, encabezarán el jurado que calificará y discernirá los premios en los concursos de vitrinas y calles comerciales, que se realizará en esta ciudad con motivo de las próximas festividades de Pascua y Año Nuevo. Integrarán el jurado el Gerente de la Cámara de Comercio Detallista, Jaime Doggenweler, los periodistas Andrés Aburto, y Leopoldo Tassara Cavada, el director del Canal 4 de Televisión de la UCV, Juan Donoso, y el Director de la Asociación de Radiodifusoras de Chile ARCHI Guillermo Morera Canossa.

Para el concurso de vitrinas y local comercial, en que podrán participar todos los dueños de establecimientos comerciales que decoren sus locales se considerará la originalidad del motivo, calidad de la realización, ambientación del interior del local y si hubiere arreglo en el exterior también será considerado.

En el concurso de calles comerciales, que en conjunto presenten un arreglo navideño general, se tomará en cuenta, originalidad, calidad del montaje, iluminación, ambientación (música, plantas, etc), y arreglo general de los locales comerciales.

Todos los arreglos deberán estar listos a partir desde el próximo jueves 14, en que comenzará a actuar el jurado.

**BELENES**

El jurado para el concurso de belenes o nacimientos quedó formado así: Vicepresidente Comunal de CEMA Chile, Elide de Vizcarra, Relacionadora Pública de CEMA, Edda de Herrero, Directora de la Escuela Municipal de Arte, Lucrecia Acuña; periodistas Andrés Aburto y Leopoldo Tassara; director de Canal 4 Juan Donoso y Director de ARCHI, Guillermo Morera. Los motivos sobre Belén o la Navidad deberán ser presentados en la sede de un centro de madre. Para el puntaje, el jurado considerará calidad artística, calidad del montaje., aprovechamiento de materiales empleados y esfuerzo para su realización. También el jurado actuará desde el 14 del presente.

Toda la V Región se moviliza

# Más de 160 el Movimien

*EL CAPITAN DE NAVIO Osvaldo Schwarzenberg, a la izquierda fue recibido por el Intendente, Vicealmirante Arturo Troncoso, con motivo de su partida a Londres para asumir el cargo de Adicto Naval. Le acompaña el Contralmirante Julián Bilbao Méndez que asume el Comando de Submarinos. (A la derecha de la foto).*

# Nuevo Adicto Naval de Chile a la Embajada en Inglaterra

**Valparaíso**

En la persona del ex Comandante del Comando de Submarinos de la Armada Nacional, Capitán de Navío Oswaldo Schwarzenberg Steigmaier, recayó el nombramiento de jefe de la misión naval chilena en Londres, y Adicto Naval de Chile en Gran Bretaña.

Por su parte, el cargo de Comandante de submarinos lo ocupará el Contralmirante Julián Bilbao Méndez, actual contralor de la Armada.

El Comandante Schwarzenberg despidió al Intendente Regional, y Comandante de la Primera Zona Naval, Vicealmirante Arturo Troncoso Daroch, de quien despidió con motivo de su próximo alejamiento del país para asumir nuevas funciones en Inglaterra.

# Personal del Casino de Viña Tiene Derecho al Subsidio Habitacional

**Viña del Mar**

Quedó aclarada la situación planteada entre el Serviu de la Quinta Región y la Cooperativa de Viviendas y Servicios Habitacionales "Villa Casino Municipal Ltda." de Viña del Mar, que fue eliminada del subsidio habitacional por haber presuntamente "falseado" los datos. Según el Serviu, el sitio donde se van a construir seis bloques de departamentos en Chorrillos no cuenta con urbanización, pero el presidente de la Cooperativa, Carlos Leppé Molina, ha demostrado con certificado en la mano del Director de Obras Municipales subrogante de Viña, Ingeniero Ciro Solar Lantaño, que el terreno "cuenta con los servicios de urbanización que fija la ley".

El problema suscitado perjudicó gravemente a los 50 socios de la cooperativa, todos trabajadores del Casino Municipal, que fueron aceptados primeramente por el Serviu y después por el Ministerio de la Vivienda, y luego suspendidos del préstamo habitacional, por dicha causa.

Carlos Leppé viajó a Santiago y apeló al Ministerio de la Vivienda, donde fue recibido por el Jefe de la División Técnica de Estudios de esa Secretaría de Estado, Peter Bromberg Commentz, quien comprobó que el sitio tiene urbanización y por lo tanto los socios de la cooperativa tienen pleno derecho al préstamo. Se impartieron instrucciones al Serviu porteño para que se reconsidere la medida de suspensión por constituir un error.

*CARLOS LEPPE MOLINA, Presidente de la Cooperativa de Vivienda "Villa Casino Municipal Ltda.".*

El 12 de enero parte la muestra de ASIVA

# Valiosos Premios se Sortearán Entre los Visitantes de Feria

**Valparaíso**

Un televisor Electra a color de 19", una radio Electra FM modelo 251 y una radio Electra modelo 216, son algunos de los premios que se sortearán con las entradas a la exposición y feria industrial 25° aniversario de ASIVA, que se realizará en Ocho Norte con Cuatro Poniente entre el 12 y el 28 de enero próximo, con el auspicio de la Municipalidad de Viña del Mar, como parte integrante del programa de atracciones veraniegas del municipio.

Esta rifa gigante se sumará a otras atracciones tales como elección de la reina de la exposición, entre las azafatas que atenderán los diferentes stands mediante un ingenioso concurso.

De otra parte, organizado por Radio Fundación, se realizará un desfile de modas, con participación de hermosas modelos y con la organización de una importante industria del vestuario.

Un salón VIP, elegantemente presentado, que irá involucrado a los jardines del stand que presentará la Municipalidad de Viña del Mar, permitirá a las empresas participantes en la exposición atender a sus invitados con toda de comodidades.

ASIVA trasladará oficinas al recinto para atender debidam a las visitas y ac dades, durante el d rrollo de la muestra.

# Alcaldes Recibieron Apoyo de las Juntas de Vecinos

Los alcaldes de Valparaíso y Viña del Mar recibieron el apoyo de las directivas de las respectivas uniones comunales de juntas de vecinos, frente al boicot acordado por la ORIT.

En la Municipalidad de Viña del Mar, el jefe comunal Jorge Fernández recibió a la directiva presidida por Luis Flores, que entregó su más enérgico repudio a la agresión extranjera.

En tanto el alcalde porteño Francisco Bartolucci que es el primer Vicepresidente del comando de la Quinta Región contra el boicot, recibió en el salón invierno de la Intendencia a la agrupación vecinal Villa Alborada, del sector alto de Playa Ancha, que acoge a ocho unidades, luego de haberse entrevistado con la directiva de la Unión Comunal de Juntas de Vecinos.

El Alcalde hizo la invitación a los dirigentes y a todo el pueblo de Valparaíso para que el 14 del presente se reúnan en la plaza Soto Mayor, para exteriorizar su total rechazo a la intromisión extranjera y al boicot.

# El Próximo mes se Decide si Levantan Torre del Van Buren

**Valparaíso**

Definitivamente a mediados de enero próximo se conocerá uno de los anteproyectos específicos que permitirá iniciar la construcción de la nueva torre del hospital Carlos Van Buren, siempre que las modificaciones que hagan los contratistas sean aprobadas por las autoridades de la salud.

El Ministro de Salud, Coronel de Aviación, Mario Jiménez, que estuvo en Valparaíso analizando perspectivas de la nueva construcción, señaló que de los anteproyectos presentados ninguno cumplió con los deseos de la Secretaría de Estado y que se esperaba la modificación que se haga en tres de ellos para elegir a uno de éstos, o en caso contrario la propuesta se declarará desierta y se llamará a un concurso nacional.

El Secretario de Estado indicó que se han destinado cuarenta millones de pesos para esta obra, además de otros dineros no especificados para las ampliaciones de los hospitales de San Felipe, Los Andes y San Antonio.

En la UCV

# Nuevas Dependencias Inaugura el Viernes el Dpto. de Pesquería

**Valpara**

Las nuevas dependencias del Departamento de Pesquería de la escuela de dicha especialidad, de la Universidad de Valparaíso, serán inauguradas próximo viernes, a las doce horas.

Ellas funcionan en el edificio ubicado en avenida Altamirano 1424, y cuentan con instalaciones apropiadas para su desempeño además de una amplia sala de conferencias.

Al acto han sido especialmente invitadas autoridades regionales, representantes ministeriales, directores de instituciones vinculadas con las ciencias del mar.

Las dependencias serán bendecidas por el gran canciller de la "UCV", arzobispo-obispo de Valparaíso, Monseñor Emilio Tagle Covarrubias. El discurso inaugural estará a cargo del director de la escuela, Gabriel Dazarola Metzger.

# nios Apoyan nti-Boicot

**• Asistencia masiva al acto del jueves en la Plaza Sotomayor, que presidirá el General Pinochet**

**Valparaíso**

ajadores de más de dustrias y empresas tivas de la Quinta se encuentran idas, hasta el to, para apoyar al no y repudiar el adoptado por la nización Intera- na del Trabajo) en de nuestro país.

las distintas co- se están tomando os en torno a la organización del masivo que se á con asistencia Presidente de la blica, General to Pinochet, el imo jueves, a las 00 horas, en la Plaza mayor.

En Viña del Mar, la masa de trabaja- s, juventudes, dueñas casa y Juntas Veci- s se reunirán en la a Vergara, desde de marcharán hasta el rto.

En el puerto los tra- dores anunciaron que partida hacia la Plaza mayor se hará desde industrias mismas y las mnas convergerán in- desde los cerros, a llegar frente al acio de Gobierno ional.

**UILLOTA PRESENTE**

Todas las empresas e dustrias de la provincia Quillota han manifes- , por intermedio de gobernador, coronel elmut Kraushaar ert, su apoyo al acto asivo.

Comprometieron su sistencia a la concen- ación los trabajadores de mento Melón, Rayon id, Bozzolo Hermanos, mpañía Cervecerías idas, Dueños de tobuses de Limache y lmué, Comercio de- llista establecido, Sin- icato de Empleados ícolas de Quillota y Cruz y los jóvenes del ente Juvenil de Unidad Nacional.

**AUTOBUSEROS COLABORAN**

Un ofrecimiento formal icieron llegar, también, s autobuseros quillo- nos a las autoridades ra trasladar hasta Val- raíso a los trabajadores e se adhieran al acto asivo programado para próximo jueves en la aza Sotomayor.

A esta manifestación asiva, que contará con presencia del Presidente la República, también agregaron los dueños taxis, quienes formarán a bulliciosa caravana.

Por su parte, en Viña del Mar, los trabajadores EMPRECAM, los de la moción colectiva par- cular y otros ya están estando servicios a la munidad, mediante los hículos móviles, que altoparlantes, infor-

man a la ciudadanía acerca de las consecuencias que traería, en caso de hacerse efectivo, el boicot planteado por la ORIT, a partir de enero próximo.

Ayer en la tarde, en el cine Brasilia de esta ciudad, los Centros de Madres, a través de sus directorios, adhirieron al movimiento anti boicot, en una reunión en la que se coordinaron detalles para la concurrencia masiva del jueves, a las 18 horas, en la Plaza Sotomayor.

Una vez más, las mujeres de Chile, esta vez representadas por las de la V Región, defenderán los derechos de la patria, los valores nacionales y expresarán el repudio total hacia la intromisión foránea en los asuntos internos del país.

*EL VICEALMIRANTE TRONCOSO conversa con los alféreces de fragata Manuel Galdós y Luis Amat y León.*

Realizaron Curso de Meteorología

# Se Graduaron en Viña dos Marinos Peruanos

Dos oficiales pertenecientes a la Marina de Guerra del Perú se graduaron en una ceremonia efectuada en la Escuela de Operaciones de Las Salinas en Viña del Mar, luego de asistir a un curso avanzado de Meteorología, donde se trataron temas relacionados con Oceanografía descriptiva, análisis de altura, meteorología dinámica y otros.

En el curso participaron, además, dos oficiales chilenos. La asistencia a él de los oficiales extranjeros, se enmarca en el intercambio que realizan las Armadas de ambos países a fin de consolidar los tradicionales vínculos de amistad y estrecha colaboración entre ambas instituciones.

Los oficiales peruanos que hicieron el curso son los alféreces de Fragata Luis Amat y León Negri, quien obtuvo el primer lugar, y Manuel Galdós García, los cuales fueron acompañados en esta intensiva instrucción por los subtenientes chilenos Alvaro San Pedro Hotz y Américo Rivera Aguilera.

Con motivo de su alejamiento del país, luego de su graduación, los dos marinos peruanos visitaron al Intendente Regional y Comandante de la Primera Zona Naval, Vicealmirante Arturo Troncoso Daroch, con quien departieron cordialmente en compañía de otros altos oficiales navales chilenos.

*EL DIRECTOR del Centro Nacional de la Construcción de Colombia, Oscar Borrero, expone el tema "Sistema financiero colombiano para la vivienda". A la derecha, vista parcial de los asistentes al seminario.*

# Chile a la Vanguardia en Construcción de Viviendas Sociales en Latinoamérica

**• Así ha quedado establecido en el Seminario sobre Vivienda y Desarrollo que se realiza en Viña del Mar**

**Viña del Mar**

Con la asistencia de delegados nacionales e internacionales, fue inaugurado el seminario sobre la vivienda y desarrollo en el hotel O'Higgins de Viña del Mar.

La principal tarea de este congreso es solucionar el problema habitacional, mediante la exposición de ideas y temáticas que serán más tarde aprovechadas en los diversos países interesados.

Chile posee una vasta experiencia en este campo, la que data desde 1906, cuando el Presidente Pedro Montt creó los llamados "Consejos de habitaciones". Hoy, el conocimiento que se tiene en nuestro país, ha crecido significativamente gracias al aporte de investigaciones en el ramo, que han realizado diversos planteles universitarios nacionales. Sin embargo, se da la pesimista cifra de un millón de viviendas de déficit que deberían existir para albergar a aquellas familias que carecen de un hogar adecuado. No obstante ese dato estadístico, Chile es una de las naciones más avanzadas de Latinoamérica en construcción de viviendas sociales.

Los temas analizados son: Investigación en vivienda, por la arquitecto Joan Mac Donald; La vivienda como campo de estudio, también de Joan Mac Donald; Procesos básicos de vivienda y desarrollo en sectores marginales y de recursos insuficientes – la experiencia del centro experimental de la vivienda económica, Córdoba Argentina, por Horacio Barreta; Importancia del desarrollo tecnológico en vivienda, por el arquitecto Oscar Zaccarelli; y Sistema financiero colombiano para vivienda, por el director del Centro Nacional de la Construcción de ese país, Oscar Borrero Ochoa.

# Analizarán Desarrollo Urbano de la V Región

**Valparaíso**

Desde mañana y hasta el viernes 15 del presente, se desarrollará, en el salón de honor de la Universidad Católica de Valparaíso, el IV Seminario del Instituto de Ciencias Sociales y Desarrollo, sobre el Desarrollo Urbano Regional.

El evento, que reunirá a representantes del sector público y privado y docentes universitarios, tiene como objetivos, ofrecer una instancia para promover el tratamiento de los problemas del desarrollo regional entre la Universidad y los sectores públicos y privados, examinar los problemas de los recursos humanos, desde la perspectiva y experiencia regionales, coordinando su tratamiento con las políticas y planificación a nivel nacional. También se analizarán apreciaciones científicas sobre la temática de los recursos humanos en términos sociales, e informar sobre la experiencia utilizada a nivel de instrumentos.

Entre los temas, figuran: Recursos Humanos y Mercado de Trabajo, Desarrollo Económico y Estrategia del Empleo a nivel nacional y de la V Región, Sistema Nacional de Educación y Cultura y Desarrollo Regional y de la V Región, Educación y Mercado de Trabajo en el sector moderno de la Economía, Estrategia de Desarrollo y Formación de Recursos humanos a nivel superior, Rol de la Universidad en la formación de Recursos humanos a nivel Regional, Estructura de la Fuerza de Trabajo de la V Región, y otros.

# Farmacias de Turno

**EN VALPARAISO**

**IRIS:** Almirante Riveros 1.
**NUEVA PARIS:** Condell 1286.
**ITALIA:** Victoria 2229.
**INGLESA:** Pasaje Quillota 20.
**RUBIO:** Cochrane 99.

**EN VIÑA DEL MAR**

**EWERTZ:** Valparaíso 480.
**ROSAS:** Arlegui 545
**FORESTAL:** Limache 1321.
**MODERNA:** Valparaíso 984.

# Económicos

## CITACIONES

INMOBILIARIA de Rentas Andina S. A. Junta General Extraordinaria de Accionistas. De acuerdo a lo establecido en los estatutos sociales cítase a Junta General Extraordinaria de Accionistas para el día 22 de diciembre de 1978, a las 9.00 hrs., en las oficinas de la sociedad, calle Estado 57, oficina 501. Objeto: 1.- Venta e Hipoteca de bienes de la sociedad y ratificación de acuerdos tomados por el Directorio en relación a las mismas. 2.- Aprobación de Inversiones realizadas. Cierre del Registro de Accionistas: El Registro de Accionistas permanecerá cerrado desde el 19 al 22 de diciembre, ambas fechas inclusive. El Presidente. Santiago, Diciembre de 1978.

7-8-10.

MANUFACTURAS de Corcho Gómez Barris S.A. Junta Ordinaria.- Por acuerdo del Directorio cítase a Junta Ordinaria de Accionistas para el día 14 de diciembre de 1978, a las 12 horas, en Santiago, Huérfanos 812, oficina 404, Objeto: Memoria ejercicio 1977, balance al 31 de diciembre de 1977; elección Director; Elección Inspectores de Cuentas y tratar otras materias de esta clase de Juntas. El Presidente. Cierre Registro Accionistas.- Para los efectos de esta Junta, el Registro de Accionistas permanecerá cerrado del 11 al 14 de diciembre de 1978, ambas fechas inclusive. El Gerente.

11

Cítase a Junta General Ordinaria de Socios de la Sociedad Cooperativa de Ahorro San Lázaro Ltda., el día 14 de diciembre de 1978, a las 12 hrs., en primera citación y 12.15 en segunda. Tabla: Memoria, Estado de Situación, Elecciones, Varios. Cítase a Junta General Extraordinaria de Socios de la Sociedad Cooperativa San Lázaro Ltda., el día 4 de diciembre de 1978, a las 13 horas en primera citación y a las 13.15 en segunda. Tabla: Reforma del Estatuto Social. Ambas Juntas se celebrarán en Rafael Cañas 114 2° piso, Santiago.

9-10

FABRICA de Artefactos Eléctricos S.A.C.I. Junta Ordinaria de Accionistas. Cítase a Junta General Ordinaria de Accionistas para el día 29 de diciembre de 1978 a las 11 horas en el local de la Industria 1ª Avenida 1223 para conocer y pronunciarse sobre las siguientes materias: 1°.- Memoria y Balances de los ejercicios comprendidos entre el 1° de enero y el 31 de diciembre de 1976 y el 1° de enero y el 31 de diciembre de 1977 ; 2°.- Renovación del Directorio; 3°.- Designación de los Inspectores de Cuentas. El Registro de Accionistas permanecerá cerrado entre el 18 y el 29 de diciembre de 1978 ambas fechas inclusive. El Presidente.

9-10-11

CITASE a Junta General Ordinaria de Accionistas de Domínguez y Zañartu Construcciones Económicas S.A. para el día 22 de diciembre de 1978 a las 15 horas en las oficinas de la Sociedad Monjitas 357— Oficina 74 — Santiago. Tabla: Aprobación Memoria y Balance ejercicio 1977 y designación de Inspector de Cuentas. Con motivo de la celebración de la Junta de Accionistas antes mencionada, el registro de accionistas permanecerá cerrado desde el 12 al 22 de diciembre de 1978, ambas fechas inclusive. El Gerente.

## REMATES

REMATE 12 diciembre, 10 horas, ante 7° Juzgado Civil Mayor Cuantía Stgo., inmueble ubicado Más Afuera 622, La Florida, Stgo. Mínimo $ 8.802, pago contado. Garantía 20% mínimo. Causa Fernández, Enrique con Acuña, Francisco. La Secretaria.

8-9-11

REMATE.- Ante Juzgado Civil de San Bernardo se rematará día 19 de diciembre 9.30 horas, propiedad ubicada Avenida Portales 964 esa ciudad. Superficie aproximada 4.142 m2. Precio subasta $ 800.000.- cantidad que se pagará al contado garantía equivalente 10% dicha suma, contado, vale vista o depósito en cuenta del Tribunal. Bases expediente "Villanueva con Silva", juicio Ejecutivo.

8-9-10-12

REMATE Judicial. Propiedad en El Quisco. Proceso caratulado "Sociedad Aceites y Alcoholes Patria con Sergio Callejas Ahumada". Casa habitación ubicada en Avda. El Quisco N° 140. El remate se efectuará el día 28 de diciembre de 1978, a las 11,00 horas, ante el Juez del Segundo Juzgado Civil de Mayor Cuantía de Santiago (Bandera 342). Mínimo $ 1.000.000 (un millón de pesos), pagaderos al contado. Garantía 10% del mínimo en efectivo o consignado en la cuenta corriente del Tribunal. Bases y demás antecedentes en la Secretaría del Tribunal.

11-18-25-28

REMATE. Audiencia 22 de diciembre 11,00 horas ante Segundo Juzgado del Trabajo, Santiago, se rematará propiedad ubicada calle Gumercindo 88 inscrita a fs. 14.340 N° 15.816, año 1965, Conservador Santiago. Mínimo $ 192.930. Boleta garantía 10%. Bases antecedentes Juicio. "Servicio Seguro Social con Juan Beheran y Cía. Ltda". Secretaria.

11-12-13-14

REMATE. Ante Séptimo Juzgado Civil Mayor Cuantía, Compañía 1213, primer piso, 26 diciembre 1978, 9 horas en ejecución de María Pía Turri Concha, remataráse propiedad ubicada Avenida Eliodoro Yáñez 2936, Comuna Providencia, inscrita fs. 4143 N° 4955 año 1978. Conservador Bienes Raíces Santiago. Valor tasación inmueble $ 1.241.476.- No se admitirán posturas que bajen de los dos tercios tasación. Todo postor deberá rendir caución equivalente 10% tasación Antecedentes y bases remate en Secretaría Tribunal autos 9341-78. "Financiera Cash con Turri". Secretaria.

9-10-11-12

CATORCE Diciembre 1978, 12 horas, ante Segundo Juzgado Civil, San Miguel, en autos "Barra con Hidalgo", rol 37.469, remataráse propiedad Sergio Ceppi 0843, La Cisterna, inscripción fojas 2399 N° 3410, registro propiedades 1977, Conservador Bienes Raíces San Miguel. Mínimo $ 843.904. Precio pagadero contado dentro quinto día. Depósito 10% mínimo autoriza participación subasta. Gastos e impuestos por mitades. Otros antecedentes Secretaría Tribunal. Secretario.

9-10-11-12

REMATE.- Ante Primer Juzgado Civil Mayor Cuantía Santiago, se rematará veintiuno diciembre 1978, diez horas, propiedad calle Los Aliagas 5500, Ñuñoa, Santiago, de aproximadamente 1.385 metros cuadrados. Inscripción fojas 1393 N° 605 año 1974, Conservador Bienes Raíces, Santiago. Mínimo: $ 656.370. Precio subasta pagaráse contado décimo día. Garantía $ 65.637. Boleta bancaria o efectivo. Bases expediente ejecutivo 1031-78. Financiera Fusa Prodena S.A. con Vidales Rafael. Secretario.

6-7-9-12

## JUDICIALES Y LEGALES

SEGUNDO Juzgado concedió posesión efectiva Anahit Baloian Dichian a Juan, Sergio, Esteban Minassian Baloian, sin perjuicio derechos cónyuge Arturo Minassian Chanessian. Practicaré Secretaría, inventario solemne 15 de diciembre, 10 horas. Secretaria.

9-11-12

SEPTIMO Juzgado concedió posesión efectiva Silvia Salinas Salinas a Carlos y Elena Moya Salinas, sin perjuicio derechos cónyuge Carlos Moya Carrasco.

9-11-12

SEGUNDO Juzgado concedió posesión efectiva Rafaela Uribe Hernández a Marta, René Carrasco Uribe, y posesión efectiva Juana Carrasco Uribe a Marta, René Carrasco Uribe.

7-9-11

SEGUNDO Juzgado concedió posesión efectiva testada Alejandro Solar Brown a Cynthia, María, Inés, Javier, Delina Solar Jarpa, y Lucía, Luis Fernando, Olga, Luis Adolfo, Julia, Pedro, María, Elena, Carlos Renard Solar. Practicaré inventario solemne Secretaría 21 diciembre, quince horas. Secretaria.

7-9-11

SEGUNDO Juzgado concedió posesión efectiva testada Vicente Gómez Barris a Roberto Gómez Barris Iglesias, Vicente, Lela, Ximena, Jaime Gómez Barris Zamora, Mercedes, Enriqueta Gómez Barris, Elyna, Macarena, Lorena Gómez Barris, Paula Herrera y Sandra Mortera.

7-9-11

SEGUNDO Juzgado concedió posesión efectiva Segundo Ismael Jiménez Valdivia a María Magdalena, Juan Ismael Jiménez Valladares, Elcira Rosa Jiménez Rojas, sin perjuicio derechos cónyuge María Rojas Liberona. Practicaré inventario solemne Secretaría, 15 diciembre, 10 horas. Secretaria.

9-11-12

CON fecha 29 de noviembre de 1978, por disposición de la Inspección del Trabajo, se constituyó legalmente la Directiva del Sindicato de los Empleados del Banco de Chile. Area Metropolitana. En Santiago, a 29 de noviembre de 1978, ante la Inspectora del Trabajo, señora Violeta Cristi Villanueva, se constituye la Directiva de la siguiente forma: Presidente, José Miguel Cabellos Dueñas; Secretario, Fernando Abarzúa Gajardo; Tesorero, Adolfo Vial Silva. Se hace esta publicación conforme al Art. 378 del Código del Trabajo. La Directiva.

11-12-13

EXTRAVIADO título Cartones 832193 por 69 accs. a nombre de Miguel Miranda Silva queda nulo.

11-12-13

NOTIFICACION. Ante Séptimo Juzgado Civil Mayor Cuantía, Santiago, presentóse Juan Segundo Garrido Peña, militar, domiciliado Avenida Lo Plaza 1920, Ñuñoa, quien, en lo principal demanda de nulidad de matrimonio a María Angélica Alvarez Vargas, labores, ignora domicilio, con quien contrajo matrimonio el 24 diciembre 1965 ante Oficial Registro Civil de Palena. Manifiesta que dicho matrimonio es nulo por haberse celebrado ante Oficial Civil incompetente, por no tener los contrayentes domicilio o residencia que establece la Ley. Solicita acoger demanda, en definitiva declarar nulo matrimonio inscrito bajo N° 19 año 1965 Registro Civil Palena, ordenando cancelar inscripción citada. Primer otrosí. Notificación por avisos; Segundo otrosí, acompaña documentos con citación; Tercer otrosí, designa abogado patrocinante y apoderado. Juzgado proveyó 27 octubre 1977: A lo principal, traslado; al primer otrosí, previamente ofíciose a Investigaciones, Carabineros, Registro Civil e Identificación, Correos y Telégrafos a fin informen paradero o domicilio demandada e Interpol si demandada registra salida del país y fecha regreso en caso haberlo hecho; al segundo, por acompañado con citación; al tercero, téngase presente. Cuantía Indeterminada. Papel $ 0,70 Rol 5956. Carmen Carvajal, Juez. Violeta Aguilar, Secretaria subrgte. Resolución 20 julio 1978 ordenóse notificar demanda avisos extractados diarios "El Cronista", "Diario Oficial". Lo que notifico a María Angélica Alvarez Vargas. Secretaria.

11-12-13

POR extravío queda nulo título 1148 Masisa

11-12-13

ANTE Sexto Juzgado Trabajo Santiago, don Andrés Humeres Pepay, empleado, domiciliado Santiago, Los Laureles 1642, demanda en juicio del trabajo a la Sociedad Comercializadora Agrícola Sur Limitada, "Comasur Ltda", representada por Mario Giordano Bandin, Jorge Hoyo Almaraz y|o Rodolfo Raffo Veyriol, indistintamente, todos domiciliados calle Ismael Valdés Vergara 382, fin se condene a demandada a pagarle remuneraciones, beneficios, asignaciones e imposiciones que se le adeudan que básicamente consisten en remuneraciones mensuales del 2 de mayo al 30 de septiembre de 1978; imposiciones igual período; asignaciones familiares; feriado proporcional y asignación de locomoción más reajustes, intereses, sanciones, multas y costas. Primer Otrosí: Para efectos notificar demanda habilitación Hoteles ciudad Santiago, días feriados y horas inhábiles. Segundo Otrosí: se ordene que representantes legales demandada, constituyan en ciudad Santiago apoderado que las represente y responda por costas y multas, bajo apercibimiento nombrársele curador bienes. Tercer otrosí: notificación demandada a Caja Empleados Particulares. Cuarto otrosí: medios de prueba. Quinto otrosí: patrocinio y poder. Demanda fue posteriormente complementada con siguientes solicitudes, para los efectos lograr notificación: a) De habilitación como recinto hábil el correspondiente a FISA, Feria Internacional de Santiago, Comuna Maipú, y b) Notificación a demandada de acuerdo prescrito artículo 54 Código de Procedimiento Civil. Juzgado proveyó: Santiago, 16 de noviembre de 1978. Vengan las partes a comparendo a la audiencia del 12 de diciembre de 1978, a las 10 horas, con todos sus medios probatorios cumpliendo lo dispuesto artículos 40, 41 y 42 Ley Orgánica Colegio Abogados. Primer Otrosí: estése al mérito de autos: Segundo y Tercero, como se pide. Cuarto y Quinto Otrosíes, téngase presente. Rol N° 8646. Cuantía Indeterminada. Fernando Fritz Weldt, Juez Interino. Alicia Viveros Gómez, Oficial Primero. Juzgado proveyó complementación: Como se pide. Hágase extracto por Sr. Secretario, publíquese por tres veces Diario Cronista, insértese aviso Diario Oficial una sola vez días primero o quince del mes o día siguiente si no fuere publicado en tal fecha. Santiago, trece de noviembre de 1978. Fernando Fritz Weldt Juez Interino. Alicia Viveros Gómez, Oficial Primero. Stgo. 13-11-78. Entrelíneas. Santiago, trece de noviembre de 1978", vale.

7-9-11.

NOTIFICACION. En autos rol 5270-78, Cuarto Juzgado Civil Convenio Judicial Preventivo Exportadora Comercial Sat. Limitada se ha ordenado notificar resolución noviembre 30 de 1978, por la cual fija audiencia Junta General Acreedores día 19 diciembre curso, 11 horas. Secretaria.

9-11-12-13-14

SEXTO Juzgado concedió posesión efectiva Leonidas Durán Moya, hijas legítimas Elvira, Rose y Marta Durán Massors; hijo natural Gonzalo Durán Roco; sin perjuicio cónyuge Stefanie Messors Hallas. Inventario 14 diciembre 10 horas. Secretaria.

9-11-12

SEXTO Juzgado concedió posesión efectiva Víctor Leal, cónyuge María Rosales Rosales.

9-11-12

SEGUNDO Juzgado concedió posesión efectiva María Hortencia González Palacio a Alejandrina de las Mercedes González González, sin perjuicio derecho cónyuge Samuel del Carmen González Gutiérrez.

9-11-12

SEPTIMO Juzgado concedió posesión efectiva Elena Moya Carrasco a Carlos Moya Carrasco, Carlos y Elena Moya Salinas.

9-11-12

PRIMER Juzgado Civil San Miguel, autos Nombramiento Guardador "Morales Villalobos", Rodrigo Agustín", decretó audiencia parientes y fijo 14 diciembre 1978, diez horas. Secretario.

11-12-13

PRIMER Juzgado Civil San Miguel, concedió posesión efectiva herencias intestadas de Espinoza Araguez, Juan Bautista y González Irribarra, Juana María, a José Mario y José Antonio Espinoza González. Secretario.

12-13-

PRIMER Juzgado Civil San Miguel, decretó ampliación inventario solemne y fijo 13 diciembre 1978, once horas en autos "Sandoval Contreras, Alfonso, Wormald, Zúñiga, Irma Enriqueta y Gutierrez Henríquez, Rosa.- Secretario.

11-12-13

PRIMER Juzgado Civil San Miguel, concedió posesión efectiva herencia intestada de Gustavo Rivas Pinto, a Gustavo, Nelson, José, Luis y Fresia Rivas Jofré, sin perjuicio derechos cónyuge Orfelina Jofré Landaeta.- Secretario.

11-12-13

PRIMER Juzgado Civil San Miguel, concedió posesión efectiva herencia intestada de Luis Ernesto Valdivia Herrera, a Elsa y Jorge Valdivia Rodríguez, a Luis y María Isabel Valdivia Montenegro; sin perjuicio derechos cónyuge Judith Rodríguez López.- Practicaré inventario solemne 21 diciembre 1978, once horas.- Secretario.

11-12-13

PRIMER Juzgado Civil San Miguel, concedió posesión efectiva herencia intestada de Delia María Mercedes Montenegro Montenegro, a José, Héctor y Ana María Tapia Montenegro; sin perjuicio derechos cónyuge Santiago Tapia Pérez.- Practicaré inventario solemne 21 diciembre 1978, once horas. Secretario.

11-12-13

QUEDAN nulas por hurto talonario de facturas N° 000035 al 000050 y la N° 000028 por pago a 30 días de la Sociedad Burgos y González RUT 50.079.540-9.

11-12-13

QUIEBRA: Termotecnia Marcos Arellano y Cía. Ltda. Segundo Juzgado Civil Mayor Cuantía Santiago. Resolución 5 diciembre 1978, tuvo por ampliada nómina de créditos reconocidos con el crédito Caja Previsión Empleados Particulares por $ 329.528,25 preferente Art. 2472 N° 5 C. Civil. Secretaria.

7-9-11

PRIMER Juzgado, concedió posesión efectiva Onofre Seguel Zavala, para Eulalia Seguel Zavala y Laura Zavala Seguel sin perjuicio derechos última como cónyuge.

11-12-13

EXTRACTO. Santiago, Guillermo J. Prieto V. ss.cc. en representación de la Congregación de los Sagrados Corazones, propietaria del Parronal de Huechuraba-Conchalí, al Señor Intendente de la Provincia, respetuosamente expone: Deseo constituir una merced de agua subterránea de 40 lts|seg. de ejercicio permanente y continuo de la napa del sistema hidrográfico de los ríos Mapocho y Maipo. Las aguas se usarán en el regadío de una superficie aproximada de veinte hás. y en el consumo doméstico. Las aguas serán conducidas hasta el lugar de aprovechamiento sin necesidad de establecer servidumbre de ninguna especie. La obra de captación consiste en un pozo que se construirá en un punto ubicado, según se observa en el plano adjunto y que corresponde a la siguiente situación geográfica: a 43 mts. del poniente del eje del camino a la Radio Portales y a 22 mts. al norte del deslinde con la Hijuela Sta. Marta. Más abajo no hay canales o aprovechamiento de aguas. Se acompañan documentos exigidos por el Código de Aguas.

11-12

**JUDICIALES Y LEGALES**

…TO Causa Rol Nº … Materia, adopción … Reyes Pacheco María … Clase audiencia de … día 29 diciembre … horas, San Miguel, 5 … 1978.

11-12-13

…tos arbitrales "Liqui- … de Comunidad Edificio … de Almagro Nº 2429", … Luis Víctor Del- … Del Río, resolución 16 … 1978 adjudicó a … Enrique Cifuentes … partamento 4, segundo … ck A, edificio seña- … $ 303.805, cancelado … ente con cuota en … cial. Ordenose exten- … ura. Julia Mc. Hugh,

9-11-12.

…O Juzgado concedió … efectiva Julio Vaca … Judith, Rubén y Lidia … Hernández, esta última … como cesionaria de- … Julia y Sara Vaca Her- … y de Julia Vaca Lo- … Gloria, Patricia, Pa- … Jorge y Julio Vaca … por transmisión … Bernabé Vaca Her- … sin perjuicio derechos … Maclovia Hernández … y la de ésta a Judith, … Rubén, Sara, Lidia y … Vaca Hernández, este … representado por … Patricia, Patricio, Jorge … Vaca Soriano.

9-11-12.

…NDO Juzgado Civil de … Miguel concedió am- … inventario solemne … cia intestada de don … Antonio Chamorro, … día 14 de diciembre de … a las 12 horas. El Se- … rio.

9-11-12.

… extravío queda nulo título … Marisa.

11-12-13.

…RTO Juzgado concedió … sión efectiva Manuel … rano Hernández a Vera, … el, Luis, Blanca y Daniel … rano Marchant, sin per- … derechos cónyuge Vera … hant Guzmán.

9-11-12.

…IENDOSE extraviado … Nº 131989 y 143483 por … total de 2872 acciones de … eras Prensadas Cholguán … a nombre de Jorge Mas- … Sarquis e inscrito a fojas … queda nulo.

11-12-13.

HABIENDOSE extraviado … ario de cheques del Banco … Chile Sucursal Estación Serie … A. 340.6510 al 340.6525 … quedan nulos.

11-12-13.

HABIENDOSE extraviado … Nº 022893 de la cuenta … 0282-3 de la Cooperativa … Vitalicia S.A de Inversiones … queda nulo y sin valor por … haberse dado el aviso correspondiente.

7-9-11

QUIEBRA: Carlos Lira Al- … Quinto Juzgado Civil … Mayor Cuantía Santiago. … Resolución 9 noviembre de … 1978, tuvo por rendida cuenta … general de administración la … se tendrá por aprobada si … fuere objetada en el … término legal. El Secretario.

7-9-11


…EL CRONISTA-RADIO NACIONAL-TV NACIONAL-POLLA GOL-EL CRONISTA

**SEGUNDA OPORTUNIDAD POLLA Y POLLA GOL**

.........................................................

.........................................................

..............CORREO POSTAL..................

…IDENTIDAD.......................DE.................

…DE RADIO NACIONAL DE CHILE.........................

.........................................................

.........................................................

**BASES**

…cupón, llene los datos y esté alerta a la Frase Clave que trans- …días Radio Nacional de Chile. Adjunte a este cupón su tar- …Gol o su boleto de Polla y envíe a Casilla 16104—TV Nacio- … "La Segunda Oportunidad". Los cupones de "El Cronista" …correspondiente son los únicos válidos.

…-RADIO NACIONAL TV NACIONAL-POLLA GOL-EL CRONISTA-RADIO NAC…

TV NACIONAL-POLLA GOL-EL CRONISTA-RADIO NACIONAL-POLL…






TERCER Juzgado concedió posesión efectiva de don José Luis Araya Duarte a Luis Antonio, Hilda de las Mercedes, Héctor Raúl, Marieta del Carmen, Hirse Elles, Jaime del Carmen Araya Celis, y a Luciano Andrés, José Manuel, Julieta del Pilar, Nelson Julián Araya Romo. Inventario solemne, 13 de diciembre, 11 horas. Secretaria.

7-9-11

JUZGADO de Letras, Puente Alto. Concedió la posesión efectiva de herencia intestada. de Juan Ramón Bustos Briceño a sus hijos legítimos Marta Ester, Eduardo Osvaldo Bustos Flores sin perjuicio de los derechos de cónyuge sobreviviente Prosperina Flores Yáñez.

7-9-11

CONSTITUCION de Directiva Sindical. Con fecha 22 de noviembre de 1978 prestó juramento de rigor la Directiva Sindicato de Trabajadores Empleados Mensuales del Club Hípico de Santiago. Ante la Inspectora Provincial del Trabajo Sra. Violeta Cristi Villanueva quedando constituída como sigue: Presidente: Fernando R. Toledo Soto; Secretario, Enrique Magallanes Yáñez; Tesorero, Gonzalo Concha Solar. Lo anterior se hace en conformidad al artículo 378, del código del trabajo y al D.L. 2376 de octubre de 1978.

9-10-11.

SEGUNDO Juzgado concedió posesión efectiva Enrique Olivares Núñez, a Clara Rosa Núñez Galarce. Secretaria.

7-9-11

SEGUNDO Juzgado concedió posesión efectiva Roberto Zamorano Encina a Luzmira, Rosa Margarita, Luis, Adela Zamorano Muñoz.

7-9-11

QUINTO Juzgado Civil concedió posesión efectiva Alberto Lobos Pinto y María Valdivia Miranda a Luis, Jorge, Romelio, Zulema, María y José Lobos Valdivia y José Lobos Rivas. Inventario solemne 12 actual, 10 horas.

7-9-11

QUIEBRA: Eduardo Manns Diocares. 4º Juzgado Civil de Mayor Cuantía. Resolución 22 agosto 1978, declaró la quiebra de Eduardo Manns Diocares, comerciante, domiciliado en Avda. Manquehue Sur Nº 654 y en calle J. Rodríguez Nº 2282, de esta ciudad, La quiebra fue declarada a solicitud de don Patricio García Parot, abogado, domiciliado en Ahumada 131, Of. 723. Las personas que tengan papeles o bienes pertenecientes al fallido deben entregarlos dentro de tercero día, al Síndico de Quiebras, bajo la pena de ser tenidos por encubridores o cómplices de la quiebra. Acumúlense a quiebra juicios pendientes contra fallida, que puedan afectar sus bienes. Adviértese al público que no debe hacer pagos ni entrega de mercaderías al fallido bajo pena de nulidad de las mismas. Los acreedores residentes en el territorio de la República deben verificar sus créditos y preferencias dentro de 30 días, bajo apercibimiento legal. Las notificaciones legales se efectuarán en el diario "El Cronista". Secretario.

6-7-9-11-12

POR extravío queda nulo cheque Serie AA Nº 41736 del Banco Real de Stgo.

9-10-11

QUINTO Juzgado Civil, 12 actual, 10 horas, practicaré ampliación inventario solemne bienes herencia Rodolfo Bollmann Westermeyer.

7-9-11

QUINTO Juzgado Civil concedió posesión efectiva José Morales Vega a Jovina, Román, Hirma, José, Petronila y Nieves Morales Vega; Amanda, María, Héctor y Arnoldo Riquelme Morales; José, Carmen y Ana López Morales; Elsa, Eleuterio y María Ramírez Morales.

7-9-11

QUINTO Juzgado Civil concedió posesión efectiva Dolores Lueje Catron a María Roiz Lueje.

7-9-11

QUINTO Juzgado Civil concedió posesión efectiva José Zambon Adasme a Juanita, Marcos y Rosemarie Zambon Berlagosky. Inventario solemne 12 actual,10 horas.

7-9-11

QUINTO Juzgado Civil concedió posesión efectiva Adelida González Díaz a María Solorza González y Luis González González.

7-9-11

QUINTO Juzgado Civil concedió posesión efectiva Osvaldo de la Cuadra Poisson a Teresa y Osvaldo de la Cuadra Walker, sin perjuicio, cónyuge Teresa Walker Geisse.

7-9-11

QUINTO Juzgado Civil amplió posesión efectiva Nicolás Díaz Salas, concediéndola a Edgardo, Rodrigo y Francisco Díaz, Gronow.

7-9-11

QUINTO Juzgado Civil concedió posesión efectiva Andrés Aguilar Montaner a Ricardo, Margarita y Julia Aguilar Rey, sin perjuicio cónyuge Julia Rey Jiménez.

7-9-11

QUINTO Juzgado Civil concedió posesión efectiva María Piña Pino a Celia Escalante Piña.

7-9-11

QUIEBRA: "Julián Echavarri Elorza" Primer Juzgado Civil Santiago, Resolución 9 octubre 1978, tuvo verificado extraordinariamente créditos de Eliana Infante Ovalle $ 26.522,23, y Arturo Alvear Concha $ 23.562 correspondientes a 2 cheques. Asimismo, por resolución. 20 octubre 1978, tuvo por verificado extraordinariamente crédito de Abraham Segundo Merino Albornoz $ 15.960 correspondientes a mutuo. Comunico a acreedores y fallido. Secretaria.

7-9-11

QUIEBRA. Sociedad Montajes Térmicos Montersa S.A., 6º Juzgado. Civil Mayor Cuantía Santiago. Resolución 27 octubre 1978, declaró la quiebra de Sociedad Montajes Térmicos Montersa S.A., comerciante, representada por don Mario Poblete Sandoval, técnico mecánico, Gerente General; Klaus Grote Hann, ingeniero mecánico, Director; Sergio Nieto Vial, ingeniero civil electricista, Director, y René Bravo Gàtica, técnico, Director, todos domiciliados en Las Encinas Nº 145. Las personas que tengan papeles o bienes pertenecientes al fallido deben entregarlos dentro de tercero día, al Síndico de Quiebras, bajo pena de ser tenidos por encubridores o cómplices de la quiebra. Acumúlense a quiebra juicios pendientes contra fallida que puedan afectar sus bienes. Adviértese al público que no debe hacer pagos ni entrega de mercaderías, a la sociedad fallida bajo pena de nulidad de las mismas. Los acreedores residentes en el territorio de la República deben verificar sus créditos y preferencias dentro de 30 días. bajo apercibimiento legal. Las notificaciones legales se efectuarán en el diario El Cronista.

6-7-9-11-12

QUINTO Juzgado Civil concedió posesión efectiva Edelmira González Sotomayor a José, César, Marta, Elda y Leontina Bascuñan González; Yolanda y Ruth González Olave; Emilia y Ana González Marfull; Sara, Olga Virginia, Oscar, Reinaldo y María González Balbontín.

9 - 11 - 12.

QUINTO Juzgado Civil concedió posesión efectiva Alfredo Moreno Ruiz a Teresa y Víctor Ruiz Medina, sin perjuicio cónyuge Ema Medina Romero.

9-11-12.

QUINTO Juzgado Civil concedió posesión efectiva Juan de la Jara Alcayaga a cónyuge Fedora Vallet Desmarets, sin perjuicio sus derechos.

9-11-12.

SEPTIMO Juzgado concedió posesión efectiva herencia testada Marta Valdés Bustos y Fanny Rosa Mujica Bustos.

9-11-12.

TERCER Juzgado concedió posesión efectiva Carmela Espinoza Montecinos a Bernardita y Carlota Suárez Espinoza, Carmen Garrido Espinoza, Edelmira Espinoza Pérez y Carmen Prado Espinoza.

9-11-12

CUARTO Juzgado concedió posesión efectiva Juan Pedro Ursic Mosic a cónyuge España Pilar Soto Saavedra, sin perjuicio sus derechos.

9-11-12

TERCER Juzgado concedió posesión efectiva José Muñoz Mancilla a Teresa Mancilla Salazar.

9-11-12

TERCER Juzgado concedió posesión efectiva Silvestre Magalhaes Faull a Andrey, Guillermo, Iris, Ethel Magalhaes Corvalán, Eduardo y Cristián Chateau Magalhaes, Erick y María Magalhaes Borda. Inventario solemne 14 diciembre 16 horas.

9-11-12

CONSTITUCION de Directiva Sindical. Con fecha 27 de noviembre de 1978, prestaron juramento de rigor la Directiva Sindicato de Trabajadores Nº 1 Manufacturas Sumar S.A. (Planta Sedas). Ante la Inspectora Provincial comunal Departamental del Trabajo Comuna de Ñuñoa La Reina Sonia Roldán quedando constituída como sigue: Presidente Víctor Hugo Miranda Duarte; Secretario José Osvaldo Estrada Contreras; Tesorero Nicolás Segundo Alegría Soto. Lo anterior se hace en conformidad al artículo 378, del Código del Trabajo y al D.L. 2.376 de octubre de1978.

9-10-11

CUARTO Juzgado concedió posesión efectiva Irene Prieto Ferrada a Rebeca Josefina, María Rebeca, Miguel y Mónica Ferrada Prieto.

9-11-12

SEXTO Juzgado Civil Mayor Cuantía, quiebra Cooperativa Alimentos Preparados Ras Ltda., Resolución 6|12|78, tuvo por verificado crédito preferente de Servicio de Seguro Social ascendente a $ 96.713,43, que comprende imposiciones, intereses y reajustes. Secretaria.

9-11-12

QUINTO Juzgado Civil Mayor Cuantía, quiebra Confecciones Burger S.A.I.C., resolución 8|8|78, tuvo por ampliado crédito preferente Servicio Seguro Social, ascendente a $ 3.226.978,96, que comprende imposiciones. Secretario.

9-11-12

JUZGADO Buin concedió posesión efectiva intestada Rosa Adela Cruz Miranda a Rosa, María, José, Jorge, Guillermo, Victoria, Marcos Millán Cruz.

7-9-11

JUZGADO Buin concedió posesión efectiva intestada Juan Pinto Reyes a Juan, Julio Mario, Nelly Pinto Moncada, Juan, Raúl, Ivonne Saavedra Pinto, derecho representación, sin perjuicio derechos cónyuge sobreviviente. Inventario solemne, 14 diciembre actual, 9 horas.

7-9-11

CONSTITUCION de Directiva Sindical. Con fecha 13 de noviembre de 1978, prestaron juramento de rigor la Directiva del Sindicato de Trabajadores de Hilandería San Miguel ante el inspector comunal del Trabajo de San Miguel Jorge Nieto Blanc, quedando constituido como sigue: Presidente Gerónimo Quintricón Nidian; Secretario: Raimundo Díaz Alarcón; Tesorero: Raúl Retamales Roa. Lo anterior se hace en conformidad al Artículo 378 del Código del Trabajo y al D.L. 2376 de octubre de 1976

CUARTO Juzgado concedió posesión efectiva Grimilda Benavides Cárdenas a Pedro y Ricardo Salvo Benavides Cárdenas

9-11-12

CUARTO Juzgado concedió posesión efectiva Marta Villá Charpentier a Ivette y Alicia Villá Hiriart, Mario y Sergio Schneider Villá, Eduardo, Leticia, Gastón, Odette y Eugenie Villá Perreta; Etienne y Angel Villá Hernández, María Villá Yáñez y Carmen Soto de Moreira.

9-11-12

CUARTO Juzgado concedió posesión efectiva Jorge Zúñiga Orellana a Jorge Zúñiga Acuña, Gladys Orellana Balanzarca, Ana y Jorge Zúñiga Catril.

9-11-12

CUARTO Juzgado concedió posesión efectiva Gabriel Varela Alfonso a Carmen y María Varela Castex, sin perjuicio derechos cónyuge Hilda Castex Artal.

9-11-12

CUARTO Juzgado Civil Mayor Cuantía Santiago, Resolución fecha 22 junio 1978, autos rol 5897-77, decretó que Atala Bahamonde Palma, domiciliada Julio Zegers 4201, no tiene la libre administración de sus bienes.

9-11-12.

SEPTIMO Juzgado Civil Mayor Cuantía procederá martes 12 de diciembre 9 horas, facción inventario solemne bienes quedados al fallecimiento de don René Riquelme Vivero.

9-11-12

SEPTIMO Juzgado Civil Mayor Cuantía, procederá martes 12 diciembre, a las 19 horas, facción inventario solemne bienes quedados al fallecimiento Regina Miranda González.

9-11-12

JUZGADO Letras San Bernardo, concedió posesión efectiva de Eleodoro Sandoval Valenzuela a Mario, Gastón, Teresa y María Sandoval San Martín; y Laura, Berta y Alejandro Alvarez Sandoval, sin perjuicio de los derechos que corresponden a cónyuge sobreviviente Zunilda Escalona Osorio.

7-9-11

SEXTO Juzgado Civil Mayor Cuantía de Santiago, concedió posesión efectiva herencia intestada de don Manuel Saavedra Romero por transmisión de los derechos de doña Ana Luisa Alarcón Zamorano y la posesión efectiva de la herencia testada de doña Ana Luisa Alarcón Zamorano, a don Sergio Humberto Salas López, en su carácter de heredero universal. El Secretario.

7-9-11

SEXTO Juzgado concedió posesión efectiva herencia intestada Graciela Urrutia Gutiérrez, hermanos María, Abel, Oliva, Oscar, Teresa, Guillermo, Elsa y Raúl Urrutia Gutiérrez; y sobrino Luis Norambuena Urrutia en representación su madre Ana Julia o Juliana Urrutia Gutiérrez, sin perjuicio cónyuge José Atiliano Norambuena Cáceres.

7-9-11

QUIEBRA: "Fernando Zamora Silva" Primer Juzgado Civil, Santiago Resolución 5 diciembre 1978, tuvo verificado extraordinariamente crédito de Financiera Comercial S.A., por $ 653.410 más intereses, correspondientes a 2 letras. Comunico a acreedores, y fallido. Secretaria.

7-9-11

PRIMER Juzgado, concedió posesión efectiva Américo Vargas Vergara, para Ramona Pura García Durante, sin perjuicio derechos como cónyuge.

7-9-11

PRIMER Juzgado concedió posesión efectiva de José Placencio López y María Herrera Carrasco, para Sonia y José Placencio Herrera.

7-9-11

PRIMER JUZGADO, concedió posesión efectiva Guillermina Araya Muñoz, para Germán, Abdón y Alberto Ondarza Araya.

7-9-11

PRIMER Juzgado concedió posesión efectiva Arturo Vidal Leal, para Hortencia y Arturo Vidal Salazar, sin perjuicio derechos Nícida Salazar Hormazábal.

7-9-11

PRIMER Juzgado, concedió posesión efectiva María Añón Garbeño para María Ortíz Añón.

7-9-11

PRIMER Juzgado, concedió posesión efectiva Rodolfo Cristi Húmeres, para María Cristi Montenegro, sin perjuicio derechos Alicia Montenegro Araya.

7-9-11

PRIMER Juzgado concedió posesión efectiva Carlos Abarzúa Zamorano, para Carlos y Johanna Abarzúa Astorga, sin perjuicio derechos María Astorga de la Rosa. Practicaré Secretaría inventario solemne 12 diciembre 1978, doce horas.

7-9-11

PRIMER Juzgado, Bandera 342, cita parientes de Jorge, Mireya y José Alvear Ziegler, audiencia 13 diciembre 1978, diez horas.

7-9-11

PRIMER Juzgado, concedió posesión efectiva Jorge Alvear Rodríguez para Jorge, Mireya y José Alvear Ziegler, Anna y Marcela Alvear Ubilla, sin perjuicio derechos Elizabeth Ubilla Cadena. Practicaré Secretaría inventario solemne 12 diciembre 1978, doce horas.

7-9-11

PRIMER Juzgado, practicaré Secretaría ampliación inventario solemne 12 diciembre 1978, doce horas, posesión efectiva Renato Labbé Barharry.

7-9-11

NULOS por extravío títulos de Sedylan S.A.C. 618-8300-12622,- 18605- 2443- 10209-14553 - 20397- 2871 - 10630 - 14982 - 16322- 16419 - 297 - 7886- 12300 - 18294 - 4207 - 5814 - 17381 - 22151 - 4206 - 5813 - 17382- 22152 - 2648 - 10411 - 14712 - 20592 - 1960 - 9730 - 13968 - 19927 - 1331 - 9112 - 13337 - 19307 - 2194 - 9964 - 14211- 20164 - 16609 - 1345 - 9126 - 13352 - 19319 - 7144 - 16097 - 23038 - 2025 - 9793 - 14038 - 19993 - 1940 - 9710 - 13946- 19905 - 2688 - 10452 - 14695 - 20642 - 16517 por 284.026 acc.

9-10-11.


**e PARA OFICINAS**

"BOLTON". Timbres de Goma y Metal, Foliadores 50 tipos diferentes. Tarjetas de visita, insignias. Grabados. Av. Bulnes 178. Fono 80234.


**SOLUCION DEL CRONIGRAMA DE AYER**

## Jerry Lewis vendrá a Chile el próximo año

# FIEBRE MAYOR QUE TRAVOLTA DESPERTO DON FRANCISCO

*(Arriba) DON FRANCISCO fue el hombre que estuvo preocupado a cada instante que todo saliera bien. Conversó con el público, bailó, se emocionó y logró transmitir ese sentimiento a todo Chile. (Abajo) EL PADRE ALDO.— Fue otro de los invitados a la gran jornada solidaria. Allí conversó con Don Francisco explicando cómo han sido los 28 años que ha pasado en una silla de ruedas.*

A 3 millones de dólares podría llegar el monto recaudado por la campaña Teletón que durante el 8 y 9 de diciembre acaparó la atención de todo Chile. Y todavía depara más sorpresas: el próximo año vendrá el actor y humorista norteamericano Jerry Lewis, iniciador de la **Teletón** en Estados Unidos para que esta campaña logre en 1979 tanto revuelo e importancia como la de este año. Con este objetivo, don Francisco viajará en los próximos días a Norteamérica para mantener un contacto directo con Lewis.

"Dudo mucho que la próxima Teletón logre hacer vibrar a la gente como lo hizo ahora. Las ideas se desgastan, por eso, mi próximo objetivo es lograr que Jerry Lewis promocione en 1979 la Teletón", confesó Mario Kreutzberger. Seguramente, éste último se convertirá también en el representante oficial de esta campaña en el país, durante el próximo año. Por eso, ya recibió una primera invitación oficial de la colonia yugoslava de Punta Arenas para visitar la región, porque allí los programas de televisión llegan diferidos: sólo escucharon la **Teletón** por radio.

### "GRACIAS POR LO QUE HAS HECHO"

"Gracias por lo que has hecho por nosotros" le dijo Jorge Arthur a Don Francisco la noche de clausura: el niño lisiado entró al escenario espontáneamente, quebrando la resistencia del animador, quien no pudo dejar de llorar. Pero ahí no se acabaron las emociones. Después de la transmisión, invitó a todo el gigantesco equipo de producción a "La Estancia", en Las Condes, para agradecerles su colaboración. Y despertó una fiebre mayor que Travolta: le besaban las manos, los mozos y la gente se paró a aplaudirlo y felicitarlo. Ahora su mayor preocupación es entregar lo más pronto posible el dinero a la Sociedad Pro Ayuda al Niño Lisiado, para comenzar a construir el hospital.

Y también hubo notas negras. En una radioemisora santiaguina el empresario José Aravena, dueño del Casino Las Vegas, se quejó "amargamente" porque Don Francisco no había mencionado su colaboración en el programa. Sin embargo, Don Francisco lo hizo premeditadamente para darle una sorpresa: el 16 de diciembre, en "Sábados Gigantes", le entregará una medalla de agradecimiento por su colaboración en la **Teletón.**


**El Cronista**

Directora: Silvia Pinto

Representante Legal: Patricia Guzmán

Agustinas 1269—Fono 82222

Santiago, Lunes 11 de Diciembre de 1978



CENTRAL $50.-
CALIFORNIA $50.-
Una Producción JENNINGS LANG
SERVICIO A DOMICILIO
("House Calls")
MAYORES DE 18 AÑOS

FLORIDA $40.-
BUSCANDO A MR. GOODBAR
MAYORES DE 21 AÑOS

ESPAÑA $45.- PROVIDENCIA $45.-
ANTHONY QUINN JACQUELINE BISSETT
EL MAGNATE GRIEGO
("The Greek Tycoon") MAYORES DE 18 AÑOS

SANTA LUCIA $50.-
FUGA EN EL SIGLO 23
APTA PARA TODO ESPECTADOR

MAYORES Y MENORES
TOESCA $30.-
La Bella Durmiente

METRO IMPERIO CONTINENTAL HUELEN EL GOLF $50.-
GREASE ("BRILLANTINA")
APTA PARA TODO ESPECTADOR

TOSHIBA BLACKSTRIPE
el televisor color de
CATEGORIA 1
MODELO 2002
Fabricado en Japón especialmente para Chile
220 volts. 50 ciclos
DISTRIBUIDORA LAMPILUZ
SAN ANTONIO 347
SAN PABLO 952

$ 27.480 CONTADO
Crédito:
Pie: $ 3.235
13 Cuotas de $ 3.235
Total $ 45.290
1 AÑO DE GARANTIA
MULTIMPORT LTDA.