

Cámara Desvirtuó el Proyecto de Promoción Popular

(Información en página 5)

SOLUCIONADA LA HUELGA DE JINETES: SE CORRE "EL DERBY"

(Información en página 21)

Nuevo Sueldo Vital

207

Escudos

(Información en página 3)

AUMENTARAN EN 12 MIL PLAZAS LAS MATRICULAS PARA LICEOS FISCALES

(Información en página 2)

Histórico: Expropiados Dos Fondos para la Reforma Agraria

(Información en página 6)

TIEMPO PARA SANTIAGO.— Despejado. TEMPERATURA DE AYER: Mínima 15,2° centígrado a las 6 horas; Máxima, 32 grados centígrados, a las 15 horas.
PRONOSTICO PARA HOY: Salvo algunos bancos nubosos matinales en la costa, nuevamente las zonas norte, central y sur estarán despejadas. La zona austral mantendrá sus condiciones de nubosidad parcial.

LA NACION

AÑO XLVIII — SANTIAGO DE CHILE — MIERCOLES 13 DE ENERO DE 1965 — PRECIO: E\$ 0.15 — N.º 17.208

Edición de 24 páginas — En dos secciones
Crónica Págs. 1 a 3 Provincias Pág. 13
Redacción y 6 y 7 San Miguel . . . 14 y 15
Política . . . 4 Deportes . . . 17 a 19
Paviment. . . 8 y 9 Hípica . . . 20 y 21
Guía . . . 10 Teatros . . . 22 y 23
Gobelinos . . . 11 Social . . . 23
Económicos . . . 12 Magazine . . . 24

Continuó ayer en la Moneda el intenso trajín político

LAS DIRECTIVAS DE LOS PARTIDOS LIBERAL Y RADICAL VISITARON NUEVAMENTE AL PRIMER MANDATARIO.— EL PRESIDENTE DEL RADICALISMO, LUIS A. CUEVAS, DIJO QUE "SE VISLUMBRABA UN ENTENDIMIENTO".— EL MINISTRO DEL INTERIOR, BERNARDO LEIGHTON, EXPRESO QUE LA SITUACION HA QUEDADO EN UN COMPAS DE ESPERA HASTA HOY.— INTERROGADO SOBRE ESTOS ACONTECIMIENTOS, EL MINISTRO DIJO: "ESTAMOS EN UN CALLEJON, PERO UN CALLEJON CON SALIDA."— ¿CUAL SALIDA? SE LE PREGUNTO. —"MARZO", FUE LA RESPUESTA. (Información en páginas 3 y 5)

LLEGO PELE CON SUS "SANTOS"



PALACIO DE LA MONEDA. Mediodía de ayer. El presidente del Partido Radical, Luis Alberto Cuevas, abandona el despacho del Primer Mandatario y es abordado por

los periodistas. "Se vislumbra un entendimiento", dijo al ser interrogado sobre las conversaciones con el Jefe del Estado. El ajetreo político continúa hoy.

MINISTRO EN VISITA PARA EL TRAFICO DE COCAINA

VALPARAISO.— La Corte de Apelaciones de esta ciudad designó Ministro en Visita —en la tarde ayer— para que se haga cargo del proceso relacionado con el más gigantesco tráfico de cocaína entre Chile y los Estados Unidos de Norteamérica, descubierto en los últimos tiempos.

La designación recayó en el Magistrado Guillermo Novoa Gustrow, quien se constituyó en la misma tarde de ayer en las oficinas del Segundo Juzgado del Crimen de este puerto, donde trabajará.

Por su parte, el Juez Daniel Poblete Poblete se declaró incompetente —en conformidad al Código de Procedimiento Penal— y entregó al Ministro todos los expedientes ya acumulados en el proceso.



PELE, el astro negro de Santos, el jugador de fútbol más brillante de los últimos tiempos, llegó ayer a Santiago. Lo acompañaban los otros "ases" del "Santos", quienes vienen a demostrar la capacidad y la calidad que les ha dado títulos mundiales. El Rey Pele aparece, en el grabado, junto a su compañero de equipo, Gerardo. "Santos" juega esta noche contra la escuadra de Universidad Católica.

PRADO A LA VACANTE DE TOMIC



EL CONSEJO NACIONAL del Partido Demócrata Cristiano acordó anoche, por unanimidad, proclamar la candidatura a senador por Valparaíso y Aconcagua del señor Benjamín Prado, actual intendente portuario. El señor Prado luchará por mantener para su partido el sillón que dejó vacante Rodomiro Tomic, con motivo de su designación como Embajador en USA. EN EL GRABADO, Tomic y Prado inician un abrazo de saludo y fe en el triunfo.

Brigitte Bardot salvada milagrosamente de fanáticos en México

(Información en página 16)

SUSPENDIDAS MAS DE 200 ORDENES DE LANZAMIENTOS SE CUMPLE LA LEY QUE CONGELA LOS ARRIENDOS POR SEIS MESES

(Información en página 3)

EXPANSION EXTRAORDINARIA TENDRA ESTE AÑO MATRICULA EN PRIMEROS AÑOS DE HUMANIDADES

Doce mil plazas más en los liceos del país para los alumnos que finalizaron sus estudios primarios.- Construcción de un centenar de salas de clases y el arriendo o compra de locales para la creación de nuevos establecimientos de educación secundaria.- Los liceos fiscales nocturnos aumentarán de 9 a 36 en todo Chile.- Declaraciones del Director de Educación Secundaria, A. Bravo.



Alfonso Bravo, Director de Educación Secundaria, precisó ayer para LA NACION, las metas que se propone para la Dirección del presente año escolar, tanto en la enseñanza diurna como nocturna.

Sobre la base del aprovechamiento pleno de los actuales locales y la construcción de un centenar de nuevas salas de clases, será ampliada en el presente año la capacidad de matrícula de los primeros años de los liceos fiscales de todo el país, según informó ayer a LA NACION, el Director de Educación Secundaria, Alfonso Bravo.

La Educación Secundaria -añadió- contempla un Plan de expansión extraordinaria que tendrá como meta la creación de primeros años en los liceos fiscales para los alumnos que finalizaron sus estudios primarios y vean frustradas sus justas expectativas de proseguir estudios humanísticos. Esta expansión tiene como meta mediana prevenir la mayor demanda de matrículas para los primeros años secundarios que se registrará una vez que el Plan Extraordinario de Matrículas, en la educación primaria

arroje sus primeros resultados. Este énfasis no significa en modo alguno desatender la demanda que sobre el resto de los cursos de humanidades ejerce el crecimiento vegetativo del alumnado secundario.

ALGUNAS MEDIDAS

Los proyectos que se propone impulsar en el presente año escolar la Dirección de Educación Secundaria contemplan el aprovechamiento intensivo de los establecimientos ya existentes, más el arriendo o compra de nuevos locales para la creación de nuevos liceos fiscales.

El Visitador del Ministerio de Educación, Waldo Retamal y los Asesores de la Dirección de Educación Secundaria, de acuerdo con los informes proporcionados por los propios profesores de los establecimientos diurnos y real, configurarán la demanda y real existente en cada lugar del país en el campo de las matrículas para liceos nocturnos.

La utilización intensiva de los locales ya existentes se ha venido practicando exitosamente en Santiago y Valparaíso. Este tipo de experiencia será nuevo en provincias. Se contempla la creación de nuevas salas de clases en aquellos locales en que no se pueda aumentar la matrícula por otros medios. También se comprarán y arrendarán locales para ir a la creación de nuevos liceos fiscales.

En la actualidad existen en el país nueve liceos nocturnos fiscales y que en marzo próximo será posible disponer de alrededor de 36 de estos establecimientos. Este crecimiento no sólo será cuantitativo sino que se tendrá en vista el aumento cualitativo. No se trata de crear liceos para "gente grande" ni liceos "a distintas horas", se busca la creación de nuevos establecimientos que contemplen las características propias del adulto y los intereses que a ellos los mueven.

El Seminario de Enseñanza Nocturna que se está llevando a cabo en Santiago tendrá como objetivo entregar experiencias valiosas en este terreno. En dicho certamen están también tomando parte representantes del alumnado de dichos liceos y sus intervenciones serán debidamente apreciadas por los profesores que participan en él.

Los nuevos liceos nocturnos fiscales serán creados en la mayoría de las cabeceras de provincia, de acuerdo con los informes proporcionados por los propios profesores de los establecimientos diurnos y real, configurarán la demanda y real existente en cada lugar del país en el campo de las matrículas para liceos nocturnos.

Hoy inicia su labor Ministro en Visita en el caso de terroristas

de hoy, el Juez Jorge Echegoyen se declarará incompetente para continuar a cargo de este proceso.

Echegoyen, interrogado ayer, nuevamente, a los tres detenidos e inculcados, el ex Heraldo Barros Lirio, Elio son, Raúl Zamora, Hernán Ampuero y José Moraga. Como se sabe, en la explosión del 31 de diciembre, murieron Eduardo Marchant y Teobaldo Salazar.

Informaciones extraoficiales proporcionadas a reporteros de LA NACION, afirman que los protagonistas de la explosión de cartuchos de dinamita, ocurrida la noche de Año Nuevo, al Magistral Jorge Cerutti Narváez, Presidente de la Primera Sala del Tribunal de Alzada.

El Ministro Cerutti sólo fue comunicado ayer tarde, sobre su designación. Por tal razón, sólo se constituirá hoy en la mañana en el Juzgado del Crimen de San Miguel. Por su parte, también en la mañana

representantes de otros movimientos revolucionarios del Brasil, Uruguay, Paraguay, Argentina, Perú, Bolivia, Cuba, México, Costa Rica y Chile.

La finalidad del mismo, fue la de extender hacia toda América el malestar que tienen los revolucionarios venezolanos, por las detenciones que se han practicado en aquel país, a personas que han sido sorprendidas atentando contra empresas petroleras y otras industrias de vital importancia para la economía venezolana.

La misma situación habría movido a las autoridades, a solicitar la designación de un Ministro en Visita, para que se haga cargo del proceso en cuestión.

Se agregó que todos los jóvenes habrían sido adiestrados por elementos venezolanos, que pertenecen al movimiento denominado "Fuerzas Armadas de Liberación Nacional", FALN.

EL ORIGEN

Las informaciones, de carácter extraoficial, hacen un alcance al origen de este movimiento. Afirman que nació después que se celebrara en Chile un Congreso Latinoamericano Pro Libertad de los presos políticos en Venezuela. Este congreso se celebró los días 11, 12 y 13 de diciembre pasado. Se inauguró en el Teatro Roma, y los debates se desarrollaron en un local de calle Huérfanos 1421. A este congreso asistieron representantes de la FALN, de Venezuela,

La Ley 16.094 dispone que la propaganda electoral de senadores, diputados o regidores sólo podrá efectuarse durante los 45 días que preceden al día de la elección y de 90 días si se trata de elegir Presidente de la República.

"Dentro de dichos plazos en los radios urbanos sólo podrá llevarse a efecto la propaganda de letrados, profesores, afiches y otros similares, en las calles, plazas y demás bienes nacionales de uso público, con autorización de la Municipalidad respectiva, la que designará lugares adecuados para ese efecto y los distribuirá equitativamente entre los distintos candidatos".

Más adelante expresa que "Las Municipalidades deberán colocar y mantener en los 45 o 90 días, según sea el caso, anteriores al día de la elección, tableros o murales especiales ubicados en algunos de los edificios públicos más frecuentados de su territorio, donde se figuren la propaganda y todas las listas debidamente individualizadas de los candidatos que opten al orden de que se trate en el artículo 29 de la presente Ley. En dichos tableros o murales que tendrán un tamaño adecuado se dispondrá del mismo espacio para cada lista".

Descongestionarán tránsito en calles Agustinas y Sto. Dgo.

El Alcalde de Santiago, Manuel Fernández Díaz, pidió al Director de Transporte Caminero y Tránsito Público que se prohiba la circulación de autobuses y taxis por las calles Agustinas y Santo Domingo, desde Amunátegui al Oriente.

Esta medida forma parte del plan que se está aplicando paulatinamente de despejar el centro de la ciudad, para ordenar y acortar la circulación y que fue sugerida por la Comisión Coordinadora de los problemas del tránsito.

El plan que prohíbe el estacionamiento en el centro se inició hace un tiempo y hasta el momento, según personas del Departamento de Tránsito, ha dado resultados. Las calles "habían" con las que corrían el tráfico de la zona, prohibida, absorbiendo el centro y afectando a algunos recorridos de la movilidad colectiva.

EN LA MONEDA

LA SARGENTA CANDELARIA EN LA MONEDA

Candelaria Pérez, más conocida como la "Sargenta Candelaria", llegó a las 11 horas, de ayer en una ambulancia del Hospital de la Puerta Aérea, a fin de solicitar una entrevista con el Presidente Frei para pedirle la Banda de la Guardia Militar de Santiago para los actos conmemorativos de la Batalla de Chorrillos, que se celebrará hoy miércoles.

La "Sargenta Candelaria", que está enferma y que va solamente se moviliza en camilla, manifestó que su visita al Presidente Frei era "para pedirle". Luego, estocadamente, se dirigió a los periodistas, manifestando: "Nadie me dice lo que ocurrirá en el curso del año", y añadió señalando a los periodistas, "aprovechen para tomarme una foto".

A continuación, colocada en su camilla y al lado de dos enormes esbozos que adornan el Patio de la Fuente, fue profusamente fotografiada por los reporteros gráficos.

SOLUCIONADO PROBLEMA DEL ALUMBRADO

Los residentes de la Ilustre Municipalidad de Santiago se reunieron con el Ministro del Interior, para hacerle presente la situación planteada por la Corporación de la Cía. Chilena de Electricidad. De acuerdo con un contrato especial suscrito entre la Municipalidad y la Cía., la primera deberá cancelar 150 millones de pesos por la renovación de arrollos y otras reparaciones en los servicios de alumbrado público.

La Municipalidad sostiene que estos pagos deben hacerse por un año, y entonces la solución definitiva del problema al Ministerio del Interior.

El Ministro del Interior señaló más tarde que se había llevado una reunión a esta impositiva y que los pagos habían sido postergados.

EX ENBAJADORES CON S. E.

Con el Presidente de la República se entrevistaron ayer los ex Embajadores de Chile en Brasil, Mónica de la Cruz, y en Argentina, Eusebio Velasco, con el objeto de informarse de sus respectivas misiones.

Los señores Ruiz Solís y Velasco, renovaron a sus respectivos cargos con fecha primero de diciembre recién pasado.

ENTREGA DE COPIA DE CARTAS CREDENCIALES

Carlos Sánchez, nuevo Embajador de Panamá ante la Moneda, hizo una visita de cortesía al Ministro de Relaciones Exteriores, para entregarle la copia de las cartas de credenciales.

El Ministro, que recibió al nuevo Embajador, a las 12 horas, en el despacho de la Embajada, en una ceremonia que se efectuó en el Salón Rojo de la Moneda.

REASUMIRIA

Alfonso Serrano, que renunció a su cargo de Embajador de Venezuela, con fecha 1.º de diciembre, reasumió sus funciones en una fecha próxima, según se anunció en fuentes de la Cancillería.

La renuncia del Embajador Serrano, se acordó, había sido retirada de la Embajada General de la República.

NIVELACION DE EE. DE CORREOS

El Director de Correos, Mario Parada, y el presidente de la Asociación Postal Telefónica, Hernán Zúñiga, visitaron ayer al Ministro del Interior, Bernardo Leighton, a quien hicieron entrega de un proyecto de nivelación del personal de esos servicios. El Ministro prometió hacer llegar el proyecto a su colega de Hacienda, para el estudio correspondiente.

El proyecto consulta la nivelación del personal de Correos, con el resto de la Administración Pública, al mismo tiempo, fije el comienzo de la carrera funcional, a partir del grado 8.

Locomoción colectiva se normalizará de inmediato en Vitacura y en El Golf

Reunión se efectuará hoy en la Subsecretaría de Transportes con este objeto

Hoy a las nueve horas el Subsecretario de Transportes, Sergio Saldivia, celebrará una reunión con los empresarios y choferes de la locomoción colectiva particular y con representantes de las Juntas de Vecinos de Vitacura y El Golf para estudiar los problemas relacionados con la locomoción en esos sectores.

Según denuncias formuladas en el Departamento de Transportes y Tránsito Caminero, los empresarios de microbuses y buses habían traido a sus recorridos, motivando un alza indebida de las tarifas y además molestias para el público. Esta determinación por otra parte es totalmente ilegal.

En la Subsecretaría de

Transportes se anticipó que antes que todo, los empresarios tendrán que volver a restablecer los recorridos como estaban primitivamente, por cuanto nadie los ha autorizado para tomar una determinación de esta especie por sí y ante sí.

Por lo demás todo el problema de la locomoción colectiva particular y estatal será solucionado en globo y no parcialmente por sectores y recorridos, una vez que se conozca el precio que tendrá para el presente año la gasolina y otros productos derivados del petróleo. En todo caso la locomoción para los sectores afectados de Vitacura y El Golf deberá normalizarse de inmediato.

CON VISTAS A MARZO

La Dirección de Educación Secundaria espera este año poder ofrecer matrículas a 12 mil nuevos alumnos de primer año de Humanidades en todo el país. Esta cifra es por encima de la demanda normal anual. Se hace hincapié en que la solución integral del problema sólo será posible a través de una reforma total de la enseñanza secundaria, media y técnica en todos sus niveles.

También se ha considerado un aspecto de tipo psicológico, que crea una demanda artificial de matrículas en determinados liceos. Existen muchos padres y apoderados que se obstinan en matricular a sus hijos en ciertos liceos, sin tener en cuenta la ubicación geográfica de los mismos. O sea, muchos alumnos deben efectuar largos recorridos para asistir a clases en establecimientos que quedan muy lejos de sus domicilios. En el presente año se tenderá a que cada alumno asista al liceo de su barrio.

ENSEÑANZA NOCTURNA

En el caso de la Enseñanza Secundaria Nocturna, se estima que su expansión adquirirá en el presente año una magnitud extraordinaria. Bas,

Para aumentar a este aspecto de la demanda se ha considerado la incorporación de los profesores secundarios que no tienen horario completo, de los estudiantes de 4º y 5º Año de Pedagogía, de profesores normalistas (para el primer ciclo) de los jubilados que deseen reincorporarse y los profesionales afines (médicos, odontólogos, etc.).

En el futuro, el Gobierno centrará su esfuerzo en el perfeccionamiento y preparación a través de cursos de especialización de los profesores actualmente en ejercicio y de aquellos estudiantes de Pedagogía que por una u otra razón están con sus estudios incompletos. Una gran escasez de profesores se viene registrando en los ramos científicos.

RECURSOS HUMANOS

La posibilidad de aumentar el número de matrículas en los primeros años de humanidades involucra la necesidad de un mayor número de profesores.

Concurso para llenar vacantes en Escuela de Periodismo U. de Chile

Para completar la planta de Plan de Estudio aprobado por el Consejo Universitario (profesores) de acuerdo con el plan de 1964, la Dirección de la Escuela de Periodismo de la Universidad de Chile ha resuelto llamar a concurso de antecedentes para llenar las siguientes vacantes: Publicidad y Propaganda, 3 horas semanales; Legación y Etnica Periodística, 3 horas semanales; Técnica de la Expresión (III año), 3 horas semanales; y Técnica de la Expresión (IV año), 3 horas semanales.

Los antecedentes se recibirán en la Secretaría de Escuela, Los Arroyos N° 3441, teléfono 496550, entre el 22 y 28 de febrero.

ULTIMO GRUPO DE UNIVERSITARIOS VIAJA HOY AL SUR

Hoy, a las 20.30 horas, emprenderá viaje el último grupo de universitarios que se han estado dirigiendo al sur, con el objeto de construir escuelas. Se trata de un contingente de 320 estudiantes de la Universidad Técnica del Estado, que incluye delegaciones de Antofagasta, Copiapó, La Serena, Concepción y Santiago, los cuales se trasladarán a la provincia de Valdivia.

En la Estación Alameda, de la capital, los estudiantes serán despedidos por autoridades de la Asesoría de Asuntos Juveniles de la Presidencia de la República y por el Embajador de Estados Unidos en Chile, Ralph Duncan, quien hará entrega oficial de 18 de los 23 paquetes de herramientas que el pueblo norteamericano ha donado para los estudiantes que construyen aulas.

La valiosa donación será recibida por el presidente de la Unión de Federaciones Universitarias, señor José Salinas.

Los 320 estudiantes viajarán a Valdivia a las 4 de la tarde del día jueves, y serán recibidos por el Intendente de la provincia, Joaquín Holzapfel, quien será el encargado de despedir a los alumnos que partirán a las zonas de trabajo fijadas.

VALIOSO APOORTE AL PLAN EDUCACIONAL



En el despacho del Ministro de Educación, Juan Gómez Millas, tuvo lugar ayer, a las 12.30 horas, la ceremonia de entrega de una donación de 135 mil escudos para la construcción de una escuela con capacidad para mil alumnos, en calidad de aporte al Plan Educacional del Gobierno. Hizo entrega de la donación el presidente de la Caja Reaseguradora de Chile, Jorge Bando, y la recibió el Ministro del ramo. Estaba presente en la ceremonia, el Subsecretario de Educación, Patricio Rojas. Con el mencionado aporte, la Sociedad Constructora de Establecimientos Educativos levantará una escuela con 10 salas de clases y dos talleres en la Población La Blanca, en La Cisterna. EN EL GRABADO, Jorge Bando, presidente de la Caja Reaseguradora de Chile, hace entrega del donativo al Ministro de Educación, Juan Gómez Millas; observan complacidos, Eduardo Ross, Director Gerente de la Caja Reaseguradora, y Vicepresidente del Instituto de Seguros del Estado; Luis Rodríguez, presidente de la Asociación de Aseguradores sobre la Vida; Juan Achurra, abogado de la Caja Reaseguradora, y Jaime Risopatrón, Jefe del Departamento de Propiedades de la Caja Reaseguradora.

EL GOBIERNO NO PERMITIRA QUE REAJUSTE SEA BURLADO POR ESPECULACIONES Y ALZAS ILEGALES

ANEF entregará al Subsecretario de Hacienda una lista de productos que han alzado sus precios sin autorización.

El presidente de la ANEF, Tucapel Jiménez, informó al Subsecretario de Hacienda, Andrés Zaldívar, lo había llamado telefónicamente en la tarde de ayer, por orden del Presidente de la República, con el fin de manifestarle que el proyecto de reajuste para empleados y obreros no sería enviado al Congreso hasta el día de hoy y que aguardar con paciencia esta nueva postergación, ya que en las conversaciones sostenidas por el Presidente de la República, con los jefes de los partidos políticos, permitían afirmar que el proyecto sería calificado en el Parlamento con extrema urgencia.

Nosotros, agregó el dirigente Jiménez, estuvimos de acuerdo y aguardaremos esta postergación, pero aprovechamos la oportunidad para manifestarle al Subsecretario, que el reajuste estaba siendo rápidamente anulado por las alzas, algunas legales ya acordadas y muchas otras ilegales o de artículos que no son de primera necesidad y por consiguiente no están sujetos a fijación y control de precios, pero que de todas maneras inciden considerablemente en el costo de la vida.

El Subsecretario Zaldívar les solicitó que le entregaran una lista completa de estas alzas, lo que hará la ANEF en los próximos días, posiblemente, el viernes.

Tucapel Jiménez manifestó que en esta lista, que se

subió de \$ 210 el litro; a \$ 250; los churrascos, de \$ 800 a mil pesos; los quesillos, de \$ 700 a \$ 900 el paquete; la manteca, el cuarto de kilo, de \$ 600 a \$ 700; el arroz, de \$ 650 el kilo a \$ 800; aceite no hay; los filetes de \$ 500 a \$ 600, el medio kilo; los tomates, de \$ 300 a \$ 400 el kilo; los porotos verdes, de \$ 400 a \$ 600 el kilo, pese a que esos dos últimos productos están en la temporada en que empieza a llegar al mercado en mayor abundancia y bajan de precio; los huevos subieron de \$ 80 a \$ 120 la unidad; el té de \$ 560 a \$ 880 el octavo de kilo; el tarro de atún chico, de \$ 500 a mil pesos; el azúcar se encuentra con dificultad; la cazuela de vaca, de \$ 2.000 a \$ 2.400 el kilo, y el 1/4 de kilo de carne molida, de \$ 550 a \$ 900.

Durante esta conversación telefónica, el Subsecretario Zaldívar, manifestó que la lista que entregue la ANEF será estudiada detenidamente por el producto y se tomarán las medidas para encuadrar sus precios dentro de la política general del Gobierno que se ha fijado para este año como límite, para frenar la inflación, y que el Gobierno no permitirá por ningún motivo que el reajuste sea burlado por los especuladores y por comerciantes inescrupulosos que alzan sus precios ilegales.

TELEVISION

Canal 9 - Univ. de Chile

13.30 Carta de Ajuste
13.45 Presentación
13.57 Telecinco Comico
14.13 Dibujos Animados
14.45 Boletín Informativo
15.00 De la Emisión
15.30 Presentación
16.00 Boletín Informativo
16.30 Análisis del Espacio
16.40 Telecinco
16.50 Pantalla Noticias
17.05 El Telesno
17.30 Boletín Informativo
17.50 Dimensión Desconocida
18.10 Boletín Informativo
18.30 Despedida

TELEVISORES

GELOSO
GRAN PANTALLA
RECTANGULAR DE 23"

GARANTIA Y SERVICIO TECNICO
ENTREGA INMEDIATA
AMPLIAS FACILIDADES

DISTRIBUIDOR AUTORIZADO
TELEMUNDI
MAC IVER 191 CAS 2749 FON 51776

combinado con 4 pasos de ampliación F. I

DISTRIBUIDORES GENERALES
Bonacic y Caro Ltda.
N. AUXILIADORA 937 PARAD. 6 G. AV.

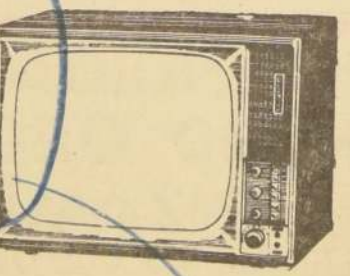

DISTRIBUIDOR AUTORIZADO
TELEMUNDI
PROVIDENCIA 2131 FON 569038

TELEVISION

Canal 13 - Univ. Católica

19.35 Huckleberry Hound
19.45 Patrulleros del Oeste (Doble Robo)
20.10 Telecinco Club
20.25 Danza, Música y Movimiento
20.50 Noticiario Francés
21.00 En la Hora del Aperitivo
21.15 Concierto Tapia Caballero
21.30 Hazel (Fuera de los Johnsons)
22.00 El Renador Esso
22.15 Juntos Pasó Mejor
22.35 Ciudad Desnuda (Uno a Perderse)
23.00 La Hora Once (El Segundo Hilo Sufre Todos los Dolores)
23.50 Cierre de transmisión

Jefes políticos conversaron ayer nuevamente con el Presidente Frei

MOMENTO POLITICO DETERMINO INTENSA Y PROLONGADA ACTIVIDAD EN LA MONEDA. — Por tercer día continuarán hoy LAS ENTREVISTAS CON EL JEFE DEL ESTADO.



LUIS ALBERTO CUEVAS, presidente del Partido Radical, rodeado de periodistas. "Yo vislumbro un entendimiento —dijo— el Presidente ha sido cordialísimo en estas conversaciones".

DE TODO EL PAIS LLEGA RESPALDO AL GOBIERNO

Apoyan proyectos enviados al Congreso
En la Presidencia de la República han continuado recibiendo telegramas y comunicaciones de todos los sectores del país, apoyando la acción del Gobierno y los proyectos enviados al Congreso.
A continuación copiamos textualmente algunos de ellos:
El Departamento Provincial de Población, Democracia Cristiana de Valparaíso respaldará hasta conseguir que sean una realidad, las iniciativas que el Supremo Gobierno ha emprendido en beneficio directo del pueblo, que carece de viviendas dignas de luz, de agua, de alimentación, de educación, de atención sanitaria, de salir en una palabra, del abandono en que ha estado sumido.
El Director Provincial de Población tomará, en el curso de la semana, contacto con las organizaciones populares, a fin de aunar esfuerzos para lograr un respaldo decisivo al Presidente Frei.
"Con seriedad y respeto, los pobladores aguardaremos los acontecimientos futuros, decididos con ferrea voluntad, a hacer realidad para el pueblo los beneficios que hoy le son negados".
Firma: VICTOR ROJAS VIDAL, Director Provincial de Población de Valparaíso.
"Apoyamos decididamente su firme actitud frente a la obstrucción de los partidos políticos". Firma el Grupo Comunitario Democrático Cristiano de Valparaíso.
"Apoyamos decididamente la acción del Gobierno frente a la situación política actual". Firma: JAIME MIRANDA VALENZUELA y RAUL REYES VALLADARES, dirigentes de la Asociación de Empleados Portuarios de Antofagasta.
"La Junta de Vecinos del Sector Barrio Estación, extensamente popular de esta ciudad, ruega a Su Excelencia proceder con celeridad, a fin de dar cumplimiento al programa de redención popular. El pueblo consciente recordará toda acción de su Presidente. (Manifiesto).
Firma: EUSEBIO PARRA, presidente de la Junta de Vecinos del Barrio Estación, y FERNANDO CHAMORRO, vicepresidente de la misma.
"Desearnos a usted éxito en su lucha por cumplir su programa de Gobierno prometido al pueblo". Firma: Comité de Damas Freistas de Chuquibambilla.

LOS FUNCIONARIOS JUDICIALES TENDRAN VIVIENDAS CORVI

Ayer se realizó una entrevista entre el presidente de la Corte Suprema, Pedro Silva Fernández, y el vicepresidente de la Corporación de la Vivienda, Horacio Lira Duarte. Esta reunión tuvo por objeto estructurar un plan destinado a construir viviendas por intermedio de la CORVI, destinadas a los funcionarios judiciales.
El presidente de la Corte Suprema reiteró por intermedio del Ministro de Justicia una lista de las viviendas que se requieren con mayor urgencia, posterior a lo que se enviarán las peticiones que consulten habilitaciones para otros departamentos.
El vicepresidente de la CORVI manifestó el mayor propósito de solucionar el problema habitacional del sector judicial. Dijo que el asunto será estudiado con el asesoramiento de una Comisión formada por funcionarios de la CORVI, del Ministerio de Justicia y del de Obras Públicas.
El presidente de la Corte Suprema reiteró por intermedio del Ministro de Justicia una lista de las viviendas que se requieren con mayor urgencia, posterior a lo que se enviarán las peticiones que consulten habilitaciones para otros departamentos.
El vicepresidente de la CORVI manifestó el mayor propósito de solucionar el problema habitacional del sector judicial. Dijo que el asunto será estudiado con el asesoramiento de una Comisión formada por funcionarios de la CORVI, del Ministerio de Justicia y del de Obras Públicas.

COMPUTADOR ELECTRONICO RECIBE A LAS 11.30 HORAS LA U. TECNICA

Se realizará un acto de recepción a las 11.30 horas, en el Salón del Consejo Universitario de la Universidad Técnica del Estado, la ceremonia de recepción de un Computador Electrónico obsequiado a esta institución por la California Research Corporation y la California Chemical Pan American Company.
Al acto han sido invitados el Ministro de Educación, Juan Gómez Millas; el Subsecretario de Educación, Patricio Rojas; el Embajador de Estados Unidos ante Chile, Hailo Dungen; miembros de esa representación diplomática, los Rectores de las Universidades de Chile, Católica, y la de la firma Mauricio Hoshchild, representantes de las organizaciones californianas que han obsequiado el Computador, y representantes de la Corporación de Pomento, de Grace Line, de la Empresa Nacional de Petróleo, de la Sociedad Nacional de Minería, del Colegio de Ingenieros de Chile, de la Anaconda Company, del Departamento del Cobre, de la Braden Copper Company, representantes de la prensa, radio, televisión y agencias nacionales y extranjeras.
El acto se iniciará en la sala del Consejo Universitario. Hablarán el General de la firma Mauricio Hoshchild, en representación de los organismos significativos contornos californianos, donantes y el presidente del Consejo Docente de Matemáticas, Física y Química de la Universidad Técnica del Estado, Mario Mesa Flores. A continuación los invitados conocerán el computador electrónico y verán sus características y potencialidad.
Cintas sobre labor de O.O. PP. exhibirán a contar de mañana
Durante los días 14, 15 y 16 del presente mes, en el Salón de la Universidad Técnica del Estado, se exhibirá una serie de proyecciones cinematográficas de carácter técnico.
En relación con tal evento, el Director de Planeamiento de Obras Públicas, Ruperto Casanueva, ha comenzado a cursar las invitaciones correspondientes a diversos personeros de Estado.
Mañana jueves, a las 18 horas, se iniciará la exhibición, con el método de proyección de mapas, apoyo terrestre para la triangulación topográfica.
Por último, el lunes 18 se verá el método de proyección de mapas, apoyo terrestre para la triangulación topográfica.

En Eo 207,92 fijaron el sueldo vital para Santiago

Comisión Central Mixta de Sueldos fijó los nuevos vitales en todo el país, con aumento del 100% del alza del costo de la vida. — Proyecto Unico va esta semana al Parlamento.

El sueldo vital para la provincia de Santiago en la Escala "A" correspondiente a la Industria y Comercio, quedó fijado ayer por la Comisión Central Mixta de Sueldos en la suma de \$ 207,92 mensuales, aplicando el porcentaje del ciento por ciento del alza del costo de la vida estimado en 38,4%.
De acuerdo con la aplicación de este porcentaje, el sueldo vital actual aumenta en Santiago en la suma de \$ 57,69, considerando que el vital en la provincia es de \$ 150,23.
Mientras no sea aprobado el Proyecto Unico de Reajuste de Sueldos, el Gobierno enviará al Parlamento para los sectores público y privado en el curso de la presente semana y cuyo anteproyecto se encuentra en manos del Presidente de la República, para los empleados particulares se girarán las disposiciones de la Ley 7285, cuya fijación le corresponde a la Comisión Central Mixta de Sueldos.
SEIS ZONAS
Las fijaciones más altas en sueldos y principales en todo el territorio corresponden a El Loa, en \$ 238,07; a Valparaíso, en \$ 207,07; a Santiago, en \$ 207,92; a Concepción, en \$ 209,91; a Valdivia, en \$ 187,35; y Magallanes, en \$ 213,63.
Firmaron el acta de fijación de los nuevos vitales para el año 1965 por la parte patronal, Wenceslao Rodríguez, Manuel Montt y Luis Molina; por parte de los Consejeros de los empleados, Enrique Sánchez, Héctor Castillo, Eduardo Medina y Nibaldo Barrios.
SITUACIÓN DE LA ANEP.
Por su parte, el Presidente de la Agrupación Nacional de Empleados Fiscales (ANEP) estuvo preocupado ayer del envío del Proyecto de Reajuste al Parlamento, quedando en realizar hoy una asamblea general para tomar acuerdos al respecto, en caso de no ser enviado por el Ejecutivo.
El Ministro, en entrevista concedida a la Confederación de Empleados Particulares (CEPCH), presidida por Ernesto Lénnon, les manifestó que el Proyecto se encontraba en poder del Presidente de la República y que sería enviado al Parlamento en el curso de la presente semana. Agregó el Ministro, según manifestó los dirigentes de la CEPCH, que este proyecto seguiría su curso normal y sólo sería retirado de la legislación a criterio del Presidente de la República si accionó en el Parlamento se introdujeran modificaciones que cambiaran substancialmente su financiamiento.

Aclaró que su colectividad no votaría favorablemente las leyes normativas por considerarlas excesivas y que van más allá de las facultades solicitadas por otros Gobiernos. También se manifestó contrario al Proyecto de Leyes Normativas no ha variado nada, en relación al día lunes. A ella solo hay que agregar los antecedentes aportados por el presidente del Partido Radical Luis Alberto Cuevas, "quien ha demostrado el mejor espíritu para solucionar el problema", según declaraciones del propio Ministro.
En la mañana de ayer visitó al Presidente de la República el presidente del radicalismo, Luis Alberto Cuevas, y el del Partido Liberal, Hugo Zepeda.
Zepeda señaló: "En concreto, hemos pedido al Presidente de la República el retiro de la urgencia a los proyectos mencionados. El señor Frei quedó de darnos una contestación. En todo caso, puedo garantizarle que si existiera un problema de parte del Jefe del Estado y del Partido Liberal para encontrar una solución integral a estos problemas".
Cuevas dijo que el PR no acepta algunos puntos de los proyectos en discusión, pero que en todo caso quiere que se resuelvan estas diferencias por la vía reglamentaria, o sea, por la vía de la indicación parlamentaria. Este punto de vista —dijo Cuevas— lo he dado a conocer al Presidente Frei".
—¿Cree usted que se aproxima una solución a la crisis? —se le preguntó a Cuevas.
—Yo vislumbro un entendimiento, —puntualizó—. El Presidente ha sido cordialísimo en estas conversaciones.

EL MINISTRO LEIGHTON
El Ministro del Interior hizo saber que la situación, después de las entrevistas, había quedado en calma, hasta ver las resoluciones que adoptaran las colectividades y las respuestas al pronunciamiento solicitado por el Primer Mandatario. "Los planteamientos de presidente radical, señor Cuevas, demuestran que ese dirigente tiene el mejor espíritu para llegar a una solución —dijo—. Con respecto a los liberales, no se produjeron grandes modificaciones".
Se le preguntó al Ministro su opinión sobre las declaraciones de Zepeda, en el sentido de que la ciudadanía no había votado por los programas del Presidente, sino por "asegurar la preservación del régimen democrático". Manifestó el Secretario de Estado que "cada cual tiene su opinión, pero nosotros tenemos la seguridad de que la gente votó por los programas que se le ofrecieron, y no por ninguna razón negativa. Voto por una renovación profunda y en breve plazo".
Explicó más adelante que la crisis estaba más o menos prevista "porque sabemos que estamos en minoría en el Parlamento, pero creemos también tener una fuerza mucho mayor fuera del Parlamento. Esta situación paradójica me impulsa a decir que estamos en un callejón, pero en un callejón con salida".
—¿Cuál es la salida, señor Ministro? —se le preguntó.
La directiva del Partido Radical volverá hoy a la Moneda, para dar a conocer al Primer Mandatario los acuerdos del CEN, en su reunión de anoche. No se descartó, asimismo, la posibilidad de que la directiva liberal también se haga presente en Palacio hoy mismo. El impasse político andó así un nuevo suspenso.

EL PR EN LA MONEDA
Luego de haber con el Presidente de la República, el dirigente radical Luis Alberto Cuevas declaró que había ido a hacer algunas preguntas al Presidente en relación a la crisis política y que, por lo tanto, las preguntas tenían alguna dificultad, pero el Presidente las contestó todas, por lo cual tendrá que llevarlas al CEN para una resolución definitiva.

DECLARACIONES LIBERALES
Zepeda, acompañado del dirigente Patricio Barros, conversó con el Primer Mandatario durante media hora, a las 11.30 horas. A la salida del despacho presidencial, Zepeda manifestó: "Nuestro Partido está dispuesto a apoyar todas aquellas iniciativas que vayan en beneficio del país, y rechazar aquellas que estime no convenientes". Luego agregó: "El señor Frei fue elegido Presidente de la República, y que, por lo tanto, las preguntas tenían alguna dificultad, pero el Presidente las contestó todas, por lo cual tendrá que llevarlas al CEN para una resolución definitiva".

EL CONGRESO TENDRA TODOS LOS ANTECEDENTES PARA JUZGAR Y DECIDIR SOBRE LOS DESTINOS DEL COBRE

El Gobierno entregará los textos sobre las condiciones de las inversiones acordadas con las empresas. — El Congreso es soberano para discutir cada una de las disposiciones del proyecto de ley y para asumir su propia responsabilidad en cuanto a dar o no al Gobierno los instrumentos adecuados para el desarrollo de esa política.
LAS NEGOCIACIONES REALIZADAS SON SIN DUDA ALGUNA EL MAS GRANDE PASO DADO EN BENEFICIO DEL PAIS, SEÑALA EL MINISTRO EDUARDO SIMIAN.

El Congreso tendrá todos los antecedentes necesarios para juzgar y decidir sobre los destinos de la minería del cobre, manifestó ayer el Ministro de Minería, Eduardo Simian, en una declaración pública y que se desarrolló en la Comisión de Minería de la Cámara de Diputados, en la mañana de ayer.
El siguiente es el texto de dicha declaración:
"En la Comisión de Minería de la H. Cámara de Diputados se me solicitó la entrega de los textos de los acuerdos celebrados con las grandes empresas cupreras y exprese que no me consideraba autorizado para ello de inmediato".
"Consultado al respecto, S. E. el Presidente de la República me ha instruido en el sentido de entregar los textos en los cuales constan las condiciones de las inversiones acordadas con las empresas, por el Gobierno".
"Sin embargo, es indispensable entender bien la naturaleza de estos documentos.

"Ninguno de ellos tiene el carácter de un contrato en que se contraen obligaciones o se establecen derechos. Son, simplemente, descripciones de los proyectos propuestos y de las condiciones en que dichos proyectos pueden ser alcanzados".
"La manera de cumplir esta finalidad, por parte del Gobierno, es precisamente la aplicación de las leyes vigentes sobre las diversas materias a que se refieren esos convenios, así como también la aplicación de las modificaciones legales cuya autorización se ha solicitado al H. Congreso por medio del proyecto en discusión".
"Una vez obtenidas estas autorizaciones legales y establecidas las disposiciones pertinentes, será posible proceder con las empresas a la realización de los acuerdos y de los proyectos de producción respectivos".
"Ello se hará mediante la dictación de Decretos de autorización de inversiones en todo semejantes a los que se dictan de acuerdo con la legislación vigente.

"En consecuencia, los textos de que constan los acuerdos no son sino antecedentes particulares del proyecto de ley que, en ningún caso, están sometidos a la aprobación o desaprobación por el Congreso Nacional, porque ha sido una de las bases fundamentales de esta negociación la de que ella no tenía por objeto la concertación de contratos legales".
"S. E. el Presidente de la República ha informado al país, en líneas generales, del significado económico de estas negociaciones que son, sin duda alguna, el más grande paso dado en beneficio del interés del país en nuestra minería, tanto por el enorme aumento de la producción y de la refinación, como por el indiscutible avance de la intervención del interés nacional en el manejo de nuestra principal industria. Para realizar esta política para completarla con el desarrollo de otras posibilidades, de la misma o mayor importancia, se ha presentado al Congreso un proyecto de ley.

"Pero el Congreso no está enfrentado al análisis de convenios específicos, sino que es soberano para discutir cada una de las disposiciones del proyecto de ley y para asumir su propia responsabilidad en cuanto a dar o no al Gobierno los instrumentos para el desarrollo adecuado de esa política".
"La situación es clara y definida. El Gobierno chileno, cumpliendo lo anunciado por S. E. durante la campaña, ha presentado un proyecto de ley por el cual solicita el H. Congreso, los medios necesarios para cumplir sus propósitos, sobre los cuales recae el pronunciamiento del electorado".
"Además, con el objeto de dar a ese proyecto el máximo de realidad en los hechos, el Gobierno inició y dio término a negociaciones con las compañías, por las cuales, una vez llevadas a la práctica, se cumplan con exceso, en lo que se refiere a la gran minería, los objetivos anunciados".
"El H. Congreso tendrá, en consecuencia, todos los antecedentes necesarios para juzgar y decidir sobre el destino de la minería del cobre en Chile. Un proyecto que se somete en condiciones de entera libertad a su decisión soberana y, en apoyo de ese proyecto, como un antecedente explicativo de la política de Gobierno, las trascendentales negociaciones con las grandes empresas".
"Al poner a disposición de la Comisión de Minería de la H. Cámara el texto de los memorandos, cartas y otros documentos de que constan los términos de esas negociaciones, el Gobierno debe, por lo tanto, reiterar al Parlamento y a la opinión pública, que lo hace para la mejor información de cada uno de los señores diputados, que en ningún caso, para su aprobación o desaprobación, se ha hecho a la Directiva de la Confederación Nacional de Trabajadores del Cobre, se comprende hasta en sus menores detalles todos los aspectos de las negociaciones realizadas; su integridad y su fidelidad están, en todos los casos, bajo la fe de la palabra del Supremo Gobierno".

les de Chuquibambilla, El Salvador y La Esclavina, y con la Braden Copper, sobre el mineral de El Teniente.
"El Ministro alcanzó a abordar sólo una parte del Convenio sobre el mineral de Río Blanco, debido a que dispuso sólo de 30 minutos, y a su deseo de informar con todo detalle sobre cada una de las negociaciones".
"Expresó el Ministro que Cerro Corporation es una compañía norteamericana que adquirió, hace más de 10 años, la propiedad del yacimiento cupreoferro Río Blanco, ubicado en el cajón del mismo nombre, en la provincia de Aconcagua, a 3.600 metros sobre el nivel del mar. Agregó que durante algunos años la compañía Cerro Corporation ha efectuado estudios y trabajos para llegar a la ubicación del yacimiento, logrando establecer la existencia de 110 millones de toneladas de mineral, con un contenido de cobre recuperable de 14%, o sea, una existencia de 1.500.000 toneladas de cobre fino".
"Dicha existencia es la que ha determinado un nivel de explotación de 60.000 toneladas de cobre al año. Además, el Ministro explicó que Cerro Corporation ha debido efectuar estudios y trabajos especializados que permitan proyectar las instalaciones de manera que se pueda operar durante los doce meses del año, pese a las condiciones climáticas sumamente adversas que esa parte de la cordillera.

"A estas alturas de la exposición del Ministro Simian, expiró el plazo de la sesión, oponiéndose la representación comunista a la prórroga de la hora, al mismo tiempo que los negociadores llevados a cabo con Cerro Corporation por el Gobierno anterior, señalando las ventajas que esta nueva negociación representaría para el Estado chileno, como consecuencia de una más alta tasa de tributación de categoría, una tasa adicional sobre los dividendos que se remesas al extranjero también más alta, y que corresponde a la legislación vigente, y a la nueva concepción de estas negociaciones con las compañías Cerro, Anaconda y Kennecott, cual es la política de asociación o "chilenización" de la industria cuprera.

DECLARACION DEL SUBSECRETARIO DE MINERIA
Por su parte, el Subsecretario de Minería, Germán Merino, quien acompañó al Ministro a dicha sesión, en calidad de asesor, entregó, a su vez, una declaración en la cual detalla la forma en que se desarrolló dicha reunión, y cuyo texto es el siguiente:

"Como estaba previsto, el Ministro de Minería, don Eduardo Simian, concurrió a la sesión de la Comisión de Minería de la Cámara de Diputados, efectuada esta mañana, para hacer su exposición sobre los convenios entre el Gobierno de Chile y las compañías que explotan las grandes minas de cobre".
"Al iniciarse la sesión, los diputados comunistas pidieron se diera lectura al Mensaje enviado por el Presidente de la República y al texto del proyecto de ley. Otros señores diputados se opusieron, pero al no producirse acuerdo, hubo de darse lectura a los documentos señalados, consumiendo en ello gran parte del tiempo destinado a la sesión".
"Comenzó su exposición el Ministro Simian, diciendo que, conforme al texto del Mensaje, en el que se dice que los antecedentes de los convenios no se acompañan, debido a su gran extensión, y que el Ministro de Minería informará exhaustivamente al Congreso sobre cada uno de los acuerdos, iniciaría su intervención refiriéndose al Convenio con la Compañía Minera Andina, referente a la explotación del yacimiento Río Blanco, por ser el más importante, en orden cronológico, para seguir luego con los pactados con las empresas Anaconda, sobre los "Minera-

los de Chuquibambilla, El Salvador y La Esclavina, y con la Braden Copper, sobre el mineral de El Teniente.
"El Ministro alcanzó a abordar sólo una parte del Convenio sobre el mineral de Río Blanco, debido a que dispuso sólo de 30 minutos, y a su deseo de informar con todo detalle sobre cada una de las negociaciones".
"Expresó el Ministro que Cerro Corporation es una compañía norteamericana que adquirió, hace más de 10 años, la propiedad del yacimiento cupreoferro Río Blanco, ubicado en el cajón del mismo nombre, en la provincia de Aconcagua, a 3.600 metros sobre el nivel del mar. Agregó que durante algunos años la compañía Cerro Corporation ha efectuado estudios y trabajos para llegar a la ubicación del yacimiento, logrando establecer la existencia de 110 millones de toneladas de mineral, con un contenido de cobre recuperable de 14%, o sea, una existencia de 1.500.000 toneladas de cobre fino".
"Dicha existencia es la que ha determinado un nivel de explotación de 60.000 toneladas de cobre al año. Además, el Ministro explicó que Cerro Corporation ha debido efectuar estudios y trabajos especializados que permitan proyectar las instalaciones de manera que se pueda operar durante los doce meses del año, pese a las condiciones climáticas sumamente adversas que esa parte de la cordillera.

"A estas alturas de la exposición del Ministro Simian, expiró el plazo de la sesión, oponiéndose la representación comunista a la prórroga de la hora, al mismo tiempo que los negociadores llevados a cabo con Cerro Corporation por el Gobierno anterior, señalando las ventajas que esta nueva negociación representaría para el Estado chileno, como consecuencia de una más alta tasa de tributación de categoría, una tasa adicional sobre los dividendos que se remesas al extranjero también más alta, y que corresponde a la legislación vigente, y a la nueva concepción de estas negociaciones con las compañías Cerro, Anaconda y Kennecott, cual es la política de asociación o "chilenización" de la industria cuprera.

SEPULTARON RESTOS DE LAS VICTIMAS DEL ACCIDENTE AEREO DE COSTA RICA

Urnas de los cinco tripulantes llegaron de Panamá en LAN-Chile.

En un avión de itinerario LAN Chile, llegaron ayer, a las 8 horas, a Cerrillos, procedentes de Panamá, los restos de las cinco víctimas del accidente de línea aérea sudamericana (LASA), que perecieron al estrellarse la máquina en el volcán Irazú, en Costa Rica. El avión, en el que viajaban los restos de los fallecidos, fue recibido en el aeropuerto por el personal de LASA, familiares de los fallecidos tripulantes, y numerosos amigos.
Una vez desatadas las urnas que contenían los restos de los pilotos Jorge Paesche, de los pilotos Jorge Campos y Jorge Avaria; del mecánico de vuelo, Juan Ibáñez, y del auxiliar Francisco Márquez, fueron inmediatamente trasladados a los furgones para ser llevados a la iglesia de los Padres Franciscanos, situada en Alameda con Carrera. Allí se ofició una misa en memoria de los infortunados viajeros. Numerosos familiares de las víctimas, y un gran número de personas, se presentaron en el templo.
Alrededor de las 11 horas, se procedió a conducir los restos de las víctimas al Cementerio Central de San José, donde se efectuó la inhumación. Los restos de los tripulantes fueron sepultados en urnas de madera, y los restos de los pasajeros en urnas de metal. Los restos de los fallecidos tripulantes, y numerosos amigos, se presentaron en el templo.
Alrededor de las 11 horas, se procedió a conducir los restos de las víctimas al Cementerio Central de San José, donde se efectuó la inhumación. Los restos de los tripulantes fueron sepultados en urnas de madera, y los restos de los pasajeros en urnas de metal. Los restos de los fallecidos tripulantes, y numerosos amigos, se presentaron en el templo.

acompañaron a los cortejos, además de todo el personal de LASA, el Vicepresidente de LAN, Eric Campaña, y el piloto más antiguo de esa compañía, Jorge Verdugo, quienes estuvieron presentes en la inhumación de los restos del copiloto Jorge Campos, quien pertenecía a esa empresa aérea.

Bien informada



—¿Cómo es la cosa? El diario dice cuatro millones, y tú, tres...

DESDE OTRO MIRADOR

Gravamen a las rentas del capital

Con motivo de la discusión sobre las implicancias del impuesto patrimonial, han surgido algunos argumentos que merecen un comentario más particularizado. Se ha afirmado que el empleado paga un 3,5% y el industrial o comerciante un 20%, y que "los técnicos tributarios, especialmente el señor Herriek K. Lidstone, de las Naciones Unidas, han expresado siempre que una de las peores aberraciones de nuestro sistema tributario es la existencia del impuesto de categoría y del impuesto complementario".

Los partidarios del gravamen único a la Renta han argumentado que un escudo obtenido en un acto de comercio y uno obtenido como honorario, por ejemplo, crean un idéntico poder económico, por lo que el sistema que busque el igual reparto de la imposición no debe dar a los referidos ingresos un tratamiento tributario diferente. Esta aseveración se viene sustentando desde las postrimerías del siglo XVIII.

Sin embargo, existen otros elementos que en nuestro concepto deben tenerse presentes para llegar a una conclusión más acertada. En efecto, las rentas que provienen solo del esfuerzo personal tienen características tan singulares que podrían influir en la fijación del gravamen. Así, por ejemplo, es normal que estas rentas tengan casi determinado el plazo en que ellas serán percibidas, desde que los ingresos cesan cuando las personas dejan su trabajo, se accidentan o mueren; que pueden ser interrumpidos por enfermedad o fluctuar según la salud. La fuente de las rentas del capital, en cambio, no están propensas a una destrucción prematura, siendo lo normal que su duración sea indefinida. El desarrollo alcanzado por la previsión social, la deducción de la base imponible de los aportes para la previsión y el desgravamen de los beneficios previsionales pueden, en ciertos casos, atenuar o eliminar estas contingencias.

En la mecánica para determinar la base gravable también existen otras diferencias. En efecto, tratándose de las rentas de los asalariados, no se considerarían entre los gastos necesarios para producirlos, desembolsos por concepto de: alimentos, cuotas sociales, locomoción, vestuario especial, gastos de representación, desgaste de auto, gasolina, devolución del costo de especialización o perfeccionamiento, ni se desgravan las rentas que son solo el fruto de la desvalorización monetaria.

Debe tenerse presente, también, que la posesión del capital otorga otras ventajas complementarias a los ingresos que el genera, una de ellas es que habilita a su dueño para invertir más que su capacidad verdadera.

Sea cual fuere la teoría más valerosa, el Gobierno necesita recursos, y la manera más recomendable de obtenerlos es a través de los impuestos. En su búsqueda se han puesto en práctica modificaciones que no siempre han tendido a robustecer la estructura del sistema y por el contrario han acentuado la propensión a menoscar la base imponible y a hacer que el impacto recaiga en proporción mayor sobre las rentas generadas directamente por el esfuerzo humano. Sin ir más lejos, la sustitución de la antigua ley de la renta significativa para las rentas del capital, ventajas y desventajas. Se esperan con interés las cifras oficiales para determinar la verdadera incidencia de la legislación en vigor.

Mientras tanto y solo para poder juzgar los alcances del impuesto único, hemos hecho un esfuerzo para llegar con cifras tentativas, basadas solo en los roles de cobro, a demostrar nuestro aserto. Ellos demuestran que si las rentas generadas por el esfuerzo personal en 1955 pagaron 100, las de 1960 habrían pagado 107,4 y a las de 1963, conforme a la ley vigente, les habría correspondido pagar 130.

Esto confirma la tendencia de ir gravando en mayor proporción las rentas producidas por esfuerzo personal y también nos permite anticipar el probable efecto que produciría la implantación del referido impuesto único a la renta, desde que para llevarlo a la práctica habría que confeccionar una escala intermedia que sería mayor que el 3,5% y menor que el 20%.

Ramón Gajardo Sazo

Los gitanos

Los gitanos constituyen, sin lugar a dudas, un pueblo singular. Pese al hecho de vivir entre los pueblos civilizados de Europa desde hace casi siete siglos, siguen conservando sus costumbres ancestrales de nómadas y se mantienen prácticamente en el mismo nivel cultural que tenían cuando salieron del valle del Indo en el siglo XIII.

En Chile, como en todos los países de Europa y América, y muchos de Asia y África, los gitanos han sentido sus reales desde hace mucho tiempo. Se cree que las primeras tribus gitanas llegaron a Chile en la primera mitad del siglo pasado.

En nuestro país, como en todo el mundo, han seguido los gitanos constituyendo un grupo étnico claramente separado del resto de la población, tanto por su peculiar modo de vida como por el uso de su idioma vernáculo y el pintoresco atuendo de sus mujeres.

Pero, por cierto, eso no tendría nada de censurable si no fuera por el hecho de que los gitanos están, también, voluntariamente colocados al margen de la vida y del progreso de la nación. Su nomadismo, junto con constituir un factor de insalubridad evidente, impide someter a los gitanos a las más elementales prescripciones de nuestras leyes. Si bien la inmensa mayoría de los gitanos que hay en Chile son, por mandato constitucional, chilenos, casi ninguno de ellos cumple con las normas sobre registro civil, identificación, instrucción primaria obligatoria, servicio militar, pago de impuestos e inscripción electoral.

Es así como los gitanos constituyen de hecho un grupo colocado al margen de la ley. No solo están incurso virtualmente en el delito de vagancia, sino que, además, sus mujeres, especialmente, podrían ser incriminadas por evidentes violaciones a las disposiciones penales que prohíben y castigan la práctica de la adivinación con fines de lucro.

Si bien es cierto que el número de los gitanos en Chile es relativamente reducido (tal vez no pasen de 5.000 individuos) ello no obsta para que deba calificarse la situación anómala en que se encuentran frente a las leyes del país como altamente inconveniente.

Alfonso Stephens Freire

LA NACION

Empresa Periodística LA NACION, fundada el 14 de enero de 1917 — AGUSTINAS 1269
TELÉFONO: 82222 — CASILLA 81 — D.
PRESIDENTE DEL CONSEJO Y DIRECTOR: Jenaro Medina. Domicilio, Agustinas 1269.
REPRESENTANTE LEGAL: Eliert Herud Meier. Domicilio, Agustinas 1269.

Los mentirosos del cobre

Es posible que muy pocos proyectos presentados por Gobierno alguno en el curso de toda nuestra Historia hayan tenido las proyecciones que la ciudadanía le atribuye al Proyecto de Chilenización del Cobre.

Frei analizó con claridad meridiana los fundamentos sobre los cuales descansaba la nueva política cuprera. La ciudadanía se formó así un concepto ilustrado y preciso acerca de sus ventajosos objetivos.

A pesar de ello, algunos pretendieron crear toda una maraña de mentiras, suscripciones antojadizas y maliciosas, para presentar un cuadro falso sobre la clara y meridiana realidad del cobre chileno.

Esta campaña, violenta y sistemática de tergiversaciones, no ha prevalecido. El público la ha rechazado.

Y si, con todo, alguna duda hubiera prosperado, ésta ha tenido que disiparse con la exposición entera y franca de Radomiro Tomic sobre la misma materia. Existe, pues, ahora, un criterio nacional definitivo y favorablemente formado sobre la Nueva Política del Cobre propuesta por el Gobierno de Frei.

Según ese criterio, ni un año, ni un mes, ni un día, se pueden perder en la tarea inapropiada de aumentar nuestra producción de cobre.

Chile está consciente de que debe, ahora o nunca, duplicar su producción de cobre de 600 mil toneladas a un millón 200 mil en el breve plazo de seis años.

Está consciente de que no puede por ausencia de coraje cívico, de imaginación creadora, de colaboración patriótica, o por lo que sea, perder el carro de su Destino, y la fuerza de gravitación que por la naturaleza le corresponde, en el mercado mundial de este producto.

Chile, con más de un tercio de todas las reservas de cobre cubiertas en el mundo, no quiere ocupar entre los productores un tercer puesto. Quiere ser el primero.

Se sabe y se siente capaz de serlo. De allí que este desafío histórico hecho a su pujanza y a su tradicional buen sentido para juzgar sus propias conveniencias, lo encuentre dispuesto a responder con todas sus energías.

Chile sabe que es suicida —por decir lo menos— mantener las mayores reservas de cobre del mundo en estado inerte y al margen de la necesidad cada día más urgente de ser utilizadas.

Si es verdad que "cada nación tiene derecho a vivir de las riquezas que que fue dotada por la Naturaleza", no es menos verdad que ese derecho debe ser ejercido.

El cobre tiene, como se ha dicho, una dramática ligazón con el destino económico de Chile. Representa el 50% del valor total de nuestras exportaciones, y por lo mismo tiene una influencia decisiva en todos los cálculos de ingreso fiscal y en todas nuestras legítimas expectativas de desarrollo.

Ningún prejuicio, ninguna presunción obcecada o capciosa debe enturbiar un limpio análisis de la Nueva Política del Cobre planteada por el Gobierno al país.

Mucho menos aquella de tan inverosímil y arbitraria naturaleza como la que pretende hacer aparecer, como dañoso para el interés de Chile, que éste reconozca al Mineral de El Teniente un valor de 160 millones de dólares, basándose en que su valor contable y ya amortizado sería mucho menor.

Alotundamente, no persiste ninguna duda sobre la materia. Los que pudieran haber existido, las pulverizó Radomiro Tomic con su soberbia y documentada exposición. Con ella murieron todos los mentirosos del cobre.

Lo que Chile quiere es la chilenización del cobre.

Entiéndase esto bien.

En otras partes se han nacionalizado muchas riquezas, pero han sido otras las naciones que han sacado provecho de ello.

Lo que Chile quiere es explotar, disfrutar y gobernar sus riquezas. E intervenir con ellas en los mercados mundiales con plena potestad y autonomía.

El Plan Maule - Norte

En su II Reunión a nivel ministerial, efectuada en Sao Paulo, en noviembre de 1963, el CIES acordó recomendar planes regionales para la obtención del desarrollo económico y social. Pero nuestro país ya se había adelantado a dicho orden de ideas y los organismos técnicos del Ministerio de Agricultura ya tenían en estudio el Plan Maule-Norte.

Este Plan se refiere precisamente a la provincia de Talca, que es parte de la cuenca hidrográfica del histórico río, con una superficie aproximada de 200.000 hectáreas, comprendiendo las comunas de Río Claro, Tinguiririca, Maule, San Clemente y Pelarco. Obviamente, se hallan en el Valle Central, y con una configuración bastante plana. Su límite norte es el Río Claro; el sur lo constituye el Maule, y es atravesada también por el río Lirca.

Sin embargo, las vías hidrográficas ya están aprovechadas al máximo. La innovación o progreso consiste en servirse de las nuevas obras de la Laguna del Maule, cuyo nivel fue elevado con un embalse. Sus aguas, que también colman en dar vida a una usina hidroeléctrica, llegan a la zona del Plan en cuestión por medio del Canal Maule Alto.

Substancialmente, se trata, entonces, de repartir estas aguas por medio de canales menores, vulgarmente dicho, acequias, o ampliar las existentes, a fin de regularizar el riego donde ya existe.

Esta es la iniciativa, en su fase inicial. Los organismos técnicos del Ministerio de Agricultura, asesorados por la Corporación de Reforma Agraria y el Consejo de Fomento Agropecuario, tienen además en mira otras finalidades esenciales: la de lograr el aprovechamiento óptimo de los recursos humanos y materiales disponibles y la de mejorar el ingreso. Ello implica redistribución y consolidación de la propiedad de la tierra, estímulo crediticio, mejor comercialización, mayor empleo del cooperativismo, etcétera.

Así se presenta el Plan, como lo han concebido técnicos chilenos y lo han querido los vecinos de la zona. Pero he aquí que ha sobrevenido un factor nuevo, imponderado. Dentro de los buenos propósitos del Estado de California, para acudir en apoyo de nuestro desarrollo —en cumplimiento de una consigna del malogrado Presidente Kennedy, autor de la Alianza para el Progreso—, los californianos por sí, y ante sí, sin ser objeto de los empeños que se están en la política criolla, resolvieron que el Plan Maule-Norte era el que más atractivo les parecía, a fin de concretar también, en un nivel regional, sus esfuerzos.

El Plan Maule-Norte parte, pues, bajo los mejores auspicios, y cuenta desde ya con los recursos de regadío que brinda la obra terminada del embalse de la Laguna del Maule.

Nemrod

Cartas al Director

COMUNA-SUBDELEGACION DE RAPA NUI

Señor Director:

La Comuna-Subdelegación de Rapa Nui es una que se va a crear en el territorio de la Unión y que los ingleses, caprichosamente, habían bautizado con el nombre de Islas de Sandwich? O la Francia inmortal habría atentado jamás en contra del nombre fascinante de Tahití y demás islas polinecas de su posesión?

Creo, señor Director, que también ha sonado la hora de los rapanuenses y que el Gobierno de Chile rubricaría con pluma de oro la perpetuación de su primer acto de verdadera y estricta justicia legal para con aquella apartada región, comenzando por devolverle el legítimo nombre que los propios nativos dan a su pequeña isla. Nada contribuiría mejor que la conservación de la belleza, misterio y encanto que encierra el nombre exótico de Rapa Nui —que se puede pronunciar dentro de cualquier idioma— para los fines de propaganda del turismo internacional el día que un puerto aéreo de primera categoría pueda servir de puente o punto de enlace de toda Sudamérica con Australia, la Polinesia, Malasia, Filipinas, la India y todo el Oriente asiático.

Ojalá el Supremo Gobierno y el Parlamento se dignen acoger esta sencilla insinuación, que materialmente no costará nada, pero que tendría un alto valor moral y un significado histórico para los rapanuenses, aprovechándola para la inauguración de la flamante comuna y a cuyo efecto me atrevo a invocar el apoyo

de la Sociedad Amigos de la Isla de Pascua, invitándolos, desde luego, a modificar su denominación por el de Sociedad Amigos de Rapa Nui, para la mejor realización de esta pequeña idea.

Saluda Atte. a Ud.— Pastor G. Valdés Clarke, Casilla 13717, Santiago.

SOLICITA REPONGAN SEMAFÓROS

Señor Director: Trabajo en Sewell, pero tengo casa en Santiago, en Avda. R. Lyon, Suños y en ella habitan mis hijos que estudian en la capital.

Se trata señor Director, que hace cerca de seis meses retiraron sin causa justificada los semáforos que existían en las esquinas de Avda. Lyon con Irarrázaval y Tres Antonios con la misma calle.

Cuando los instalaron, sentimos un gran alivio, pues nosotros, los pobres peatonales que no contamos con movilización, podíamos atravesar sin cuidado de un lado a otro, pero, en la actualidad, señor Director, hay que esperar un buen tiempo para poder hacerlo, sin contar que si uno no está listo, los señores automovilistas nos echan sus vehículos encima.

Por intermedio de LA NACION, rogamos a la Alcaldía de Suñao hacer reponer aquellos artefactos que son tan útiles para la tranquilidad de los sufridos peatonales.

Le saluda atentamente.— J. J. G. Carnet 938911, Santiago.

Periodistas chilenos

Soñé que el Director solicitaba dos artículos sobre Valparaíso a dos connotados periodistas, y que le entregaban los siguientes:

ITINERARIO DEL SOSADOR O DESCRIPCION DE VALPARAISO (A la manera de Carlos Sander)

En la ruta eterna de don Quijote, que siempre ha de salir al paso melancólico del solitario trashumante, en esta noche viva de Valparaíso, ¿quién que no tenga el corazón bien puesto no ha de imaginarse caminando por la España transida?

Esos peces, que los hay, ¿no saltan, también, cual si fuesen saetas, haciéndose comprender en esa elevación, la suya, nuestra ascendencia hispánica febril? Ramón Suárez Picallo, nuestro entrañable amigo, ya lo decía en sus charlas condimentadas, sabrosas en españolísima prosapia, perdidas ya en el recuerdo pero no en el corazón del caminante solitario.

¡Oh, solaz de hispanidad en estos cerros porteños, cuyas ventanas —estrellas para todo hispanista de verdad— se adelantan en el alma mientras caminamos, escuchando el taconear de nuestros zapatos en el fondo del alma quiétesca! ¿Cuánto daría de su alma mi inolvidable amigo Luca de Tena, marqués, diplomático y periodista, hombre de prez, por asomarse con nosotros al cintilante misterio!

Y allí, el mar. Mar de Valparaíso que rememora los mares hispánicos. Y los molinos de viento. Su eterno devenir. ¿No sería grato, quizás, a la sensible complejidad de Eugenio González, que aunque no espasmo, lleva el mensaje del Quijote bajo su negro atuendo, negro de Goya y de Greco, amigo entrañable y maestro de juventudes?

Así es Valparaíso.

C.S.

PERIODISMO OBJETIVO O DESCRIPCION DE VALPARAISO (A la manera de Prospero)

No me gusta hablar de mí mismo. Soy bueno. Hablamos de Valparaíso.

Desde siempre, Valparaíso fue para mí algo como una estrella inalcanzable, un volantin de esperanzas que agitados desde la niñez; allí estuvieron —y están— colgados nuestros ensueños. Valparaíso es palabra mágica que acude a nosotros como un bálsamo contemplando las tantas disputas humanas. ¿Podríamos ser tan grandes, tan hondamente humanos si olvidando resquemores —a veces muy justos— abrazáramos al adversario —no al enemigo, que no los tengo— y devolviéndole bien por mal encausáramos nuestros anhelos por una misma ruta de superación?

Cien veces he pregonado ese humilde mensaje de amor a través de esta columna, zarandeada en ocasiones, elogiada en otras, pero siempre estimada en su sinceridad. Lo malo es que no me hacen caso. Así somos los humanos. Yo no. Yo estoy escribiendo sobre Valparaíso.

Ciertamente hay misterio en la configuración de este puerto que el gran Joaquín Edwards Bello llamó cubista. Los cubistas hicieron su mejor obra en la naturaleza agreste del puerto. "La naturaleza imita al arte", leía yo en mi juventud, cuando —soñadora— soñaba con sueños de jóvenes, que son iguales a los que se sueñan más tarde, en el atardecer de la vida, abuelos ya, sueños melancólicos y esperanzados, pero nunca perdidos cuando se lleva nobleza en el alma.

Así es Valparaíso.

Prospero

Hecha la transcripción de ambos artículos imaginarios, no queda sino firmar. Por la copia y por el sueño.

Maximo Sever

Digno de Destacarse

¿CUANTO VALE LA BRADEN?

"Diario Oficial" publicó las pruebas de la infamia.

"La Braden entera no vale la mitad de lo que paga Frei...". "Mario Vera Valenzuela, economista especialista en cuestiones del cobre, señala que el saldo real de Braden Copper a amortizar en 1963 era de 10.200.000 dólares. Por lo cual, el 51% de sus acciones podrían controlarse pagando 5.202.000 dólares. Pero nunca los 80 millones que Frei quiere pasarle al todopoderoso monopolio Kennecott".

(Diario EL SIGLO)

HE AQUÍ LO QUE VALE

"Llama la atención, verdaderamente, que se haya pretendido encontrar aquí un punto serio de ataque a las negociaciones. Y resulta increíble que se le haya querido dar caracteres escandalosos.

¿Qué significa el valor por amortizar registrado en los libros de una empresa cualquiera? Es el resultado en contabilidad de la aplicación de las leyes tributarias que establecen los porcentajes de amortización que las empresas están autorizadas a deducir cada año del valor de las instalaciones, para los efectos tributarios.

Por ejemplo, Impuestos Internos autoriza que los edificios sean amortizados en un 2% al año. Es decir, al cabo de 50 años, un edificio queda con su valor totalmente amortizado en los libros de la empresa para los efectos tributarios.

¿Quiere esto decir que un edificio construido en 1914 no vale ahora absolutamente nada y que el Fisco podría expropiarlo sin indemnización alguna?

Ciertamente no. Las maquinarias pueden amortizarse en un 5% anual según las leyes vigentes y para los mismos efectos... ¿Quiere decir que al cabo de 20 años tales maquinarias no tienen ningún valor real?

¿A quién puede ocurrírsele esto?

Las instalaciones y equipos ligeros pueden amortizarse según la ley en un 10% anual. ¿Quiere decir que al cabo de diez años estas instalaciones tienen el valor de la basura y pueden ser apropiadas por

quien quiera hacerlo o expropiadas por el Fisco sin indemnización? ¡Tampoco! Los camiones, en determinadas actividades, tienen una amortización de 20% anual. Es decir, al cabo de 5 años ya no figuran más en el activo sujeto a tributación.

Pero que alguien haga la prueba de convencer a un dueño de camión modelo 1960, que porque su camión ya está amortizado en los libros, no tiene ningún valor real y no forma parte efectiva de su patrimonio".

(RADOMIRO TOMIC, en alocución radial.)

Pintura expresionista abstracta chilena

En la Sala Libertad se presenta una exposición con el nombre de Pintura expresionista abstracta chilena. Vale la pena verla. Ofrece una buena gavilla de un grupo de pintores afines y representativos. Hay dos telas de Arturo Alcayaga Vicuña, hechas con sapicaduras, brochazos y chorreos de colores. Hay en ellas una explosiva energía. Un crítico chino milenarista vería la presencia del "espíritu cósmico"; así llamaba al primero de los atributos, de entre cinco, que consideraba esenciales para que un cuadro fuera bueno.

Hay una tela de Camilo Mori. Decir que está bien pintada, es una redundancia y es poco, tratándose de Premio Nacional de Arte. Gracia Barrios llena de significado todo un muro, con un hermoso cuadro, compuesto con una mancha azul, suerte de lirica bienvenida. Cercana está la pintura de Jaime González, de un período ya dejado atrás, por nuevos ensayos pictóricos, Pablo Burckhard, hijo, e Iván Vial aluden a mundos extraños. El gros, con arenas y altas petrificadas, y, el segundo, con unos paisajes de nieblas y soledades.

La composición de José Balmes puede ser tomada como una protesta. La tela tiene asperezas de muro empujado. Formando una cruz hay un madero, una lámina de metal oxidado y algún fragmento de periódico, adheridos o incrustados por un impacto de gran violencia. Unas manchas sanguinolentas se destellan por entre esos despojos. Los materiales destruidos contra el muro borran, a medias, la palabra paz, que alguien había trazado con carbón.

Nada bucólica, y muy cerca del "mundanal ruido" que evocara el poeta clásico, es esta pintura que dispara José Balmes desde el marco.

Marta León, usa tonos delicados y transparentes, conjuntamente con unos arabescos llenos de gracia, al modo rococó. La autora ha dicho que pinta sin ideas preconcebidas, sin otro tema que no sea la nada. Posición difícil, de raíz existencialista, llena de riesgos, pero salvada con autenticidad y buen gusto.

Esta exposición ilustra, con obras de pintores chilenos, una polémica universal, sostenida en la revista francesa Preuves, y traducida al español en el libro recientemente publicado: La pintura informalista. Constituye, además, el marco objetivo de una mesa redonda que tendrá lugar hoy, a las 19 horas, sobre la crisis de la pintura abstracta.

Rara expresión la de los pintores expresionistas abstractos chilenos. Excelentes ejemplos, además, para una buena polémica sobre lo perdurable que pueda haber en su posición.

Victor Carrasco

SUPERMARKET

CACTUS ATOMICO.— En Gundremmingen, sobre el Danubio, Alemania occidental, se eleva hoy una curiosidad turística que causa tanta expectación como la que tradicionalmente suscitaba la Torre Eiffel en París. Se trata de una gigantesca estructura de 60 metros de diámetro y que semeja un enorme cactus. En realidad, es un reactor nuclear para fines pacíficos capaz de producir para 1966 energía eléctrica equivalente a 250 mil kilowatts. Es el primer esfuerzo importante de los alemanes occidentales para convertir su patria en una superpotencia nuclear con fines pacíficos.

WAGNER Y EL STRIP-TEASE.— Richard Wagner, el genial compositor, ha sufrido en su vida postuma diversos avatares. Primero fue elogiado por Federico Nietzsche y luego repudiado por el insignie filósofo. Más tarde, el nazismo lo transformó en su genio oficial. Pero la gloria de Wagner continúa en su ruta de gloria: ahora que Alemania está dedicada solamente a ser una nación pacífica y próspera, un cabaret de Munich acaba de lanzar un número de "strip-tease" inspirado en una aria de la ópera "Lohengrin". La sensacional sueca Borgey D'Os-le se desnuda todas las noches vigilada por un enorme retrato de Richard Wagner. El éxito ha sido tan grande que el empresario piensa adaptar toda la obra wagneriana a este excitante espectáculo, mucho menos peligroso para el compositor que los histerismos de Adolfo Hitler.

SORAYA TRIUNFA.— La ex emperatriz Soraya ha encontrado, por fin, un director cinematográfico capaz de transformarla en una actriz. Los más grandes nombres del cine europeo habían hecho esa misma tentativa, pero siempre fracasaron por dos motivos: tropezaban con el temperamento de la destronada soberana y también con su evidente falta de talento escénico. Pero el italiano Mauro Bolognini decidió enfrentar estas dos dificultades y triunfó ampliamente en su empeño. Desde hace unos meses las agencias internacionales distribuyen la foto de la actriz Soraya protagonizando diversos episodios de "Los tres rostros de una mujer", donde ha superado todas las expectativas.

HACEN VIBRAR A PARÍS.

Nuestros antiguos conocidos "Los Indios Tabajaras", oriundos del Estado brasileño de Ceara, vivieron muchos años en Rio de Janeiro en un anonimato casi completo. Pero el destino los llevó al famoso teatro Olympia de París, escenario preferido de Edith Piaf, y allí los dos indios, acompañados de sus guitarras, alcanzaron rápidamente la más estruendosa fama. A tal punto ha llegado su importancia que han lanzado en la Ciudad Luz un nuevo ritmo que ha corrido por toda Europa. Se llama el "Bafafa", que ha desbancado al "Watusi" y también, lo que es más importante, al "Surf".



EN LA COMISION DE MINERIA DE LA CAMARA.—Ayer comenzó a debatir en general el Proyecto del Cobre y se limitó a escuchar una exposición del Ministro Eduardo Simián, quien señaló las trascendentes proyecciones de la iniciativa y quedó con la palabra para una nueva sesión a efectuarse a las 11 horas de hoy. EN EL GRABADO, de izquierda a derecha, los diputados Pedro Muga, Julio Merca do, Luis Valente y Carlos Morales; el Ministro Simián; José Luis Larraín, secretario de la Comisión, y los diputados Manuel Magalhães, presidente de ésta, Eduardo Clavel y Carlos Morales.

DIJO EL MINISTRO MOLINA:

Impuestos directos sólo rinden el 30 por ciento de la recaudación fiscal

Amplia explicación sobre los fundamentos del Impuesto Patrimonial realizó ante la Comisión de Hacienda de la Cámara.— El sistema tributario vigente es incapaz de proveer al Estado los recursos necesarios para el desarrollo de sus planes.

El Ministro de Hacienda, Sergio Molina, fundamentó ayer el Impuesto Patrimonial propuesto por el Gobierno recordando las graves deficiencias del sistema tributario chileno, que han puesto de relieve todos los Gobiernos, en los últimos años. Al mismo tiempo puntualizó el alcance de las obras sociales proyectadas por la actual Administración.

Molina habló ante la Comisión de Hacienda de la Cámara de Diputados, haciéndose cargo de las observaciones hechas a esta iniciativa.

Los diputados Alamirano, socialista, y Cadematori, comunista, plantearon ayer la clausura del debate, pero ésta fue rechazada por 6 votos contra 5.

El Comité Ejecutivo Nacional del Partido Radical acordó anoche ratificar su posición respecto a los proyectos enviados por el Ejecutivo al Parlamento. Con todo, se esperará la entrevista que su presidente, Luis Alberto Cuevas, celebrará hoy con el Primer Mandatario para decidir la actitud definitiva del partido.

Agregó que los proyectos en discrepancia son el de leyes normativas y el de impuesto doctrinario.

Partido para que insistan en mantener los acuerdos de rechazar los proyectos sobre leyes normativas enviados por el Ejecutivo al Parlamento, se retire o no la urgencia acordada para ellos.

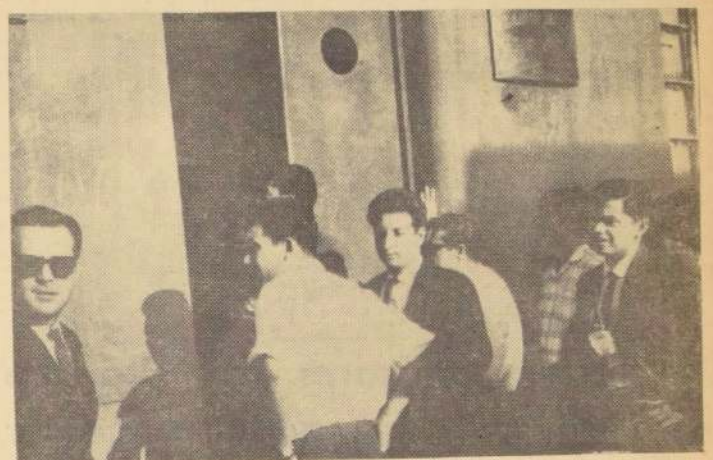

FUERTA CERRADA PARA LOS REBELDES SOCIALISTAS.— Los jóvenes y ex dirigentes socialistas, recientemente expulsados por el Comité Central que dirige el senador Ampuero, no pudieron celebrar ayer su anunciada conferencia de prensa. No les abrieron la puerta del local señalado, en calle Arturo Prat N° 464, sede del Sindicato de Suplementarios. Asistieron, entre otros, Víctor Barberis (a la izquierda), Jorge Olivares, Patricio Rojas, René Orellana, Eduardo Díaz y Omar Letelier. En la calle, y posteriormente en los jardines del Congreso, entregaron una declaración, en la que expresan: "Nuestro movimiento no es rupturista sino que busca rescatar al PS de manos de una dirección burocrática y reformista, que conduce al Partido y a la clase obrera a una nueva e importante derrota". Terminan invitando a un Congreso General, generado por las bases.

HABLA MOLINA

—En la Exposición de la Hacienda Pública, que me correspondiera hacer, ante la Comisión Mixta de Presupuesto—empezó diciendo el Ministro Molina—, se dejaron en claro varios elementos que es necesario recordar en este momento, para ver la justificación del proyecto, tanto en lo que se refiere a la parte del gasto como a la de su financiamiento.

Recordábamos, en esa oportunidad, que el gasto proyectado para el año 1965, sin haber ninguna innovación, sin introducir modificaciones importantes en los programas que venían de los años anteriores, para poder producir estos gastos, especialmente el aumento substancial que experimenta el monto de remuneraciones, originados en dos causas: una, de que el financiamiento que se otorgó en la Ley N° 15.373, para el reajuste del 35% se hizo sólo teniendo en cuenta su aplicación en seis meses para un grupo importante de la Administración Pública en el año 1964, y no se consideró que en el año 1965 este 35% debía regir durante todo el año.

En cuanto a los gastos en materia agrícola que el proyecto indica con ciertos detalles, la mayor proporción está destinada a los programas de Reforma Agraria, y en estos programas, que han sido ya largamente debatidos en el país, hay cierto consenso unánime, que es necesario cambiar las condiciones de la tenencia de la tierra para los efectos de poder mejorar la productividad y al mismo tiempo mejorar los niveles de ingresos de los campesinos.

REFORMA AGRARIA

Salud Pública. Por otra parte, los gastos que hay en materia de salud pública tienden, fundamentalmente, a dar atención o servicio a aquellas comunidades que hoy día se encuentran más desamparadas y que, en consecuencia, tienen una alta prioridad para la atención de su salud; estos planes tienen

FINANCIAMIENTO INTERNO INSUFICIENTE

Esto deja muy en claro dos hechos. En primer lugar, que para el mantenimiento de los niveles reales de gastos de la inversión pública el sistema financiero interno es absolutamente insuficiente. Y lo es, por cuanto, aun para financiar los reajustes, será necesario introducir modificaciones tributarias adicionales y, además, porque es necesario recurrir, para financiar estos programas, a un endeudamiento externo que todos estiman muy elevado.

Esto significaba que el Ejecutivo, de acuerdo con lo que Su Excelencia el Presidente de la República, había expresado en su programa como candidato para la urbanización de las poblaciones y de terrenos destinados a viviendas. Sin embargo, más de sesenta indicaciones de diputados radicales y del FRAP, que fueron en gran parte aprobadas, desvirtuaron la iniciativa original. Así lo quisieron de relieve, en el hemisclero y una vez finalizada la sesión, diversos parlamentarios.

El proyecto pasó a revisión del Senado. A la sesión concurrieron los Ministros, Bernardo Leighton, del Interior, Modesto Collados, de Obras Públicas, y William Thayer, del Trabajo.

Recordábamos, en esa oportunidad, que el gasto proyectado para el año 1965, sin haber ninguna innovación, sin introducir modificaciones importantes en los programas que venían de los años anteriores, para poder producir estos gastos, especialmente el aumento substancial que experimenta el monto de remuneraciones, originados en dos causas: una, de que el financiamiento que se otorgó en la Ley N° 15.373, para el reajuste del 35% se hizo sólo teniendo en cuenta su aplicación en seis meses para un grupo importante de la Administración Pública en el año 1964, y no se consideró que en el año 1965 este 35% debía regir durante todo el año.

No quiero extenderme sobre las bondades de cada uno de los acápites del gasto, en los que en la mayoría de las opiniones que hasta ahora he oído, parece haber conciencia en cuanto a que ellos se requieren para el mejor desarrollo económico y social del país. Además, porque en la discusión particular del proyecto habrá oportunidad para ver en detalle los propósitos que se persiguen por medio de estos programas extraordinarios.

PARA LA EVACUACION

Sin embargo, quisiera men-

DEMOCRACIA AGRARIO LABORISTA

EL COMANDO DE LA DIRECTIVA PRO CANDIDATURA A DIPUTADO POR EL PRIMER DISTRITO DE SANTIAGO DE DON MARIO CANDIA HENRIQUEZ, CITA PARA HOY MIÉRCOLES 13 DE ENERO, A LAS 20.30, A UNA REUNION GENERAL SE ENCARA LA ASISTENCIA DE LOS COMANDOS DE CASAS COMERCIALES Y DIRECTIVAS COMUNALES. HAY IMPORTANTES ASUNTOS A TRATAR.



SILVIA CORREA DE LYON
Candidata a Diputado por el 3.er Distrito

ESCUCHELA DIARIAMENTE POR LAS SIGUIENTES EMISORAS:	
CORPORACION CB 114	— 13.05 HRS.
MAGALLANES CB 146	— 17.30 HRS.
SANTIAGO CB 70	— 22.00 HRS.
COOPERATIVA CB 76	— 7.45 y 9.12
	13.37 14.02 y 22.27 HRS.

En su sesión ordinaria de ayer la Cámara de Diputados aprobó y despachó, en general y en particular, el proyecto de promoción popular del Presidente Frei, que establece normas para la urbanización de las poblaciones y de terrenos destinados a viviendas. Sin embargo, más de sesenta indicaciones de diputados radicales y del FRAP, que fueron en gran parte aprobadas, desvirtuaron la iniciativa original. Así lo quisieron de relieve, en el hemisclero y una vez finalizada la sesión, diversos parlamentarios.

REUNION TIENEN POBLADORES DEL COMITE MUSALEM

El Departamento de Pobladores del Comando de la candidatura senatorial de José Musalem, citó a una reunión extraordinaria a sus integrantes, con el objeto de debatir la actual situación política y los problemas que se le han creado al Ejecutivo, con motivo del rechazo de los planes y proyectos del Gobierno del Presidente Frei. En parte de su declaración, los representantes de los pobladores advierten:

—Las bases de las poblaciones no están dispuestas a permitir que el Programa de Gobierno del Presidente Frei se vea burlado y postergado por la acción de los grupos reaccionarios y politiqueros que dan primacía a sus intereses personales a los problemas fundamentales que aquejan al pueblo trabajador chileno.

La reunión extraordinaria del Departamento de Pobladores se celebrará hoy miércoles 13, a las 19 horas, en el local del Comando, Santo Domingo 843.

Fue informado por los diputados Ismael Pereira, por la Comisión Especial de Vivienda, y Hugo Miranda, por la Comisión de Hacienda, quienes analizaron extensamente todos los antecedentes de la materia, las iniciativas anteriores sobre el mismo asunto, el ámbito del problema de las poblaciones constituidas en forma irregular, tanto en el aspecto jurídico como urbanístico, la legislación vigente sobre su regularización, los vacíos de que ésta adolece, y las disposiciones legales que ahora propone el Ejecutivo para solucionar en forma definitiva las imperfecciones que afectan directamente a la vida de la comunidad.

Expusieron que es tanta la trascendencia social del enorme número de poblaciones construidas al margen de las normas técnicas en materia arquitectónica, sanitaria, vial, y, en general, urbanística, en que

Leyes Normativas irata hoy Cámara

El plazo constitucional para su pronunciamiento vence el viernes. En el primer lugar de la tabla de la sesión de la Cámara de Diputados, figura el proyecto de Leyes Normativas. En la sesión de ayer se dio cuenta del informe de la Comisión de Gobierno Interior, que recomienda su rechazo. Así lo acordaron, en ella, 3 radicales, 2 comunistas, un socialista y un padenista.

ATAQUES AL PARTIDO RADICAL

La Junta no entró versión a la prensa sobre lo tratado y acordado en la sesión.

POSICION LIBERAL

La Junta Ejecutiva Liberal, conoció ayer de una petición de sus diputados, en la cual se plantea la limitación de las facultades que este proyecto contiene. Además, se solicita el desdoble de las disposiciones relativas a la reorganización del Banco Central.

EL PUEBLO SE PRONUNCIARA EN MARZO

Del diputado Mario Hamuy: "Con la actual composición del Congreso, es imposible obtener la aprobación de alguna iniciativa del Gobierno en el Parlamento. Ello indica que se está en contra del propósito del Gobierno por el cual se pronunció con gran mayoría el pueblo. Es un exclusivo propósito de 'bocoyear' los planes del Gobierno. La actitud de los parlamentarios radicales, por ejemplo, es reveladora, ya que se han opuesto a disposiciones contempladas en el proyecto sin siquiera conocer su contenido. Sobre esto el pueblo deberá pronunciarse en marzo. Las 80 indicaciones presentadas desvirtúan la iniciativa y en esta alternativa, posteriormente, tendrá que actuar el voto para que el Gobierno pueda volver a su configuración original un proyecto de tanta importancia para las clases más necesitadas."

Urbanización de poblaciones cumplió el primer trámite en Cámara de Diputados

OPOSICION INCONTROLADA FESTINO UNA INICIATIVA DEBIDAMENTE CONCEBIDA

Las indicaciones que ayer se aprobaron en la Cámara, sobre el proyecto de Urbanización de Poblaciones, desvirtúan a la CORVI, autorizan expropiaciones y entregas de terrenos, condonan préstamos otorgados en la zona del terremoto, etc.

SE JUSTIFICAN LAS LEYES NORMATIVAS. Del ex Vicepresidente del Partido Liberal y diputado por Antofagasta, Domingo Cuadra: —Hoy la Cámara no ha legislado. Ha pretendido legislar. Y lo ocurrido me afirma en el convencimiento de que son más necesarias que nunca las Leyes Normativas pedidas por el Presidente de la República.

INCONCEBIBLE. Del ex vicepresidente del Partido Conservador y diputado por Talca, Sergio Diez: —No creo que sea una manera de legislar con seriedad, el incorporarse a un proyecto de disposiciones improvisadas que no han sido sometidas al estudio previo de las Comisiones Técnicas. Improbable tendrá que ser ahora, sin duda, la tarea revisora del Senado, porque el proyecto sobre Urbanización de Poblaciones aprobado por la Cámara es inconcebible.

PROYECTO DESFIGURADO. Del diputado por O'Higgins y Jefe del Comité Parlamentario del Partido Demócrata Cristiano, Ricardo Valenzuela: —El proyecto que iba a legislar para el beneficio de las poblaciones marginales ha quedado desfigurado por la oposición. Lamento sinceramente que por un sentido de politiquería se haya deformado totalmente esta iniciativa a través de indicaciones que no debieron haber sido, siquiera, presentadas. No existe un sentido constructivo para beneficiar a los trabajadores en general, sino que hay una verdadera "chacota" parlamentaria que no prestigia al Congreso. Ojalá que en el futuro nuestros colegas tengan una mayor comprensión y se pueda legislar efectivamente en favor de los sectores populares."

OPOSICION INCONTROLADA. De Rafael Agustín Gumucio, diputado por el Primer Distrito de Santiago: —El proyecto que se ha tratado permitía la solución de los problemas pendientes de las poblaciones y tenía alto valor por sus disposiciones como venían enviadas por el Ejecutivo. Sin embargo, por un afán de oposición incontrolada, el Partido Radical y el FRAP aprobaron tal número de indicaciones de carácter particular, y sin estudio previo, que, indudablemente, se puede calificar esto como un expediente obstruccionista."

DESPRESTIGIO PARLAMENTARIO. De José Musalem, también diputado por el Primer Distrito de Santiago: —Lo que ha sucedido en la discusión de este proyecto en la Cámara, desprestigia la función parlamentaria. No se trata de que la oposición haya querido hacer valer sus puntos de vista respecto del proyecto, sino que éste se usó en la forma más infantil para expresar pasión política. A un proyecto de 10 artículos se le han hecho más de cien indicaciones, algunas tan disparatadas que han movido a risa a la Cámara entera, incluso a sus autores."

—Los Partidos Radical y del FRAP, principalmente, han querido usar este proyecto, el primero de los nombrados, para presionar al Gobierno queriendo demostrar que aún no venía en su momento el momento de este país, y los partidos del FRAP lo han usado, a su vez, sin límites, yendo, incluso, en contra de los intereses permanentes del pueblo para darse la revancha de una derrota presidencial que parece que nunca terminará de dolerle."

—Lo sucedido está demostrando que es imposible legislar con las mayorías parlamentarias actuales y que las Leyes Normativas son más indispensables que nunca. Si éstas no se dan, habrá quedado demostrado que el pueblo tiene que darse un Parlamento que lo interprete en el programa del Presidente Frei."

DIRECCION DE PAVIMENTACION URBANA - CHILE

FRENTE DE PREDIOS AFECTOS A PAGOS DE PAVIMENTACION

En conformidad a las disposiciones contenidas en el Art. 23 de la Ley General de Pavimentación N° 8946, de fecha 20 de Octubre de 1949, se pone en conocimiento de los propietarios que los frentes de sus predios afectos a pagos de pavimentación por diversas obras, ejecutadas en diferentes calles, de las Comunas de SAN MIGUEL y LAS BARRANCAS, son los siguientes:

COMUNA DE SAN MIGUEL

N.º DEL PREDIO	PROPIETARIO	FRENTE METROS LINEALES	N.º DEL PREDIO	PROPIETARIO	FRENTE METROS LINEALES	N.º DEL PREDIO	PROPIETARIO	FRENTE METROS LINEALES
CALLE TANNENBAUN			CALLE 18 DE SEPTIEMBRE			CALLE 18 DE SEPTIEMBRE		
ENTRE SANTA ROSA Y MERCEDES.— COSTADO NORTE.—			ENTRE BERNAN Y SEBASTOPOL ORIENTE.—			ENTRE BERNAN Y SEBASTOPOL ORIENTE.—		
6097 p. Sta. Rosa	Francisco Gimeno	61,50	6352	José Solís	25,00	6352	José Solís	25,00
ENTRE MERCEDES Y MOSCU NORTE.—			6353	Octavio Corda H.	17,00	6353	Octavio Corda H.	17,00
s/n	Francisco Gimeno	205,00	6354	Regina Alfaro	8,30	6354	Regina Alfaro	8,30
s/n	Población T. Palestro	48,00	6355	Francisco Navarrete	8,00	6355	Francisco Navarrete	8,00
ENTRE MOSCU Y A. ROJAS NORTE.—			6356	Juan Pesce	25,00	6356	Juan Pesce	25,00
s/n	Población T. Palestro	47,50	ENTRE BERNAN Y SEBASTOPOL PONIENTE.—			ENTRE BERNAN Y SEBASTOPOL PONIENTE.—		
ENTRE A. ROJAS Y STOESSEL.—			678 p. Berman	Maria T. Castillo	25,50	678 p. Berman	Maria T. Castillo	25,50
s/n	Población T. Palestro	77,50	6345	Manuel González	8,00	6345	Manuel González	8,00
ENTRE STOESSEL Y VARGAS DEL CAMPO NORTE.—			6346	Ernesto Gutiérrez G.	8,40	6346	Ernesto Gutiérrez G.	8,40
s/n	Población T. Palestro	37,00	6347	Gerardo Araya	8,00	6347	Gerardo Araya	8,00
s/n	José Vargas	155,00	6348	Luis Lizana	8,00	6348	Luis Lizana	8,00
ENTRE VARGAS DEL CAMPO Y ESMERALDA NORTE.—			6349	Ramón Zagazeta	25,00	6349	Ramón Zagazeta	25,00
6357	Ernesto Veloso	20,60	CALLE SAN PETERSBURGO			CALLE SAN PETERSBURGO		
6358	Guillermo Cisterna	10,00	ENTRE TANNENBAUN Y BERNAN ORIENTE.—			ENTRE TANNENBAUN Y BERNAN ORIENTE.—		
6359	Roberto Guerrero	10,00	6120	Hugo González	24,50	6120	Hugo González	24,50
6360	Olga Pérez	9,80	6140	Isabel Gómez	8,30	6140	Isabel Gómez	8,30
641	Carlos Peña	10,00	6150	Luis González	8,30	6150	Luis González	8,30
642	Oscar Molina	10,00	6170	Juan Yáñez	8,30	6170	Juan Yáñez	8,30
643	Arturo Pérez	10,00	6180	Sergio Suárez	23,00	6180	Sergio Suárez	23,00
644	Miguel Melero	10,50	CALLE FRANKFORT			CALLE FRANKFORT		
ENTRE ESMERALDA Y 18 DE SEPTIEMBRE NORTE.—			ENTRE INGENIERO BUDGE Y SANTA ESTER ORIENTE.—			ENTRE INGENIERO BUDGE Y SANTA ESTER ORIENTE.—		
s/n	José Luis Vargas	12,00	748 p. Budge	Victor Tapia	25,00	748 p. Budge	Victor Tapia	25,00
6365	Hilda Coo	14,00	4534	Humberto Saavedra	7,80	4534	Humberto Saavedra	7,80
6366	Ricardo Mejía	10,00	s/n	N. N.	18,00	s/n	N. N.	18,00
6367	Aña Cuevas	10,00	ENTRE SANTA ESTER Y PEDRO MIRA ORIENTE.—			ENTRE SANTA ESTER Y PEDRO MIRA ORIENTE.—		
6368	Maria Montenegro	10,00	740 p. Sta. Ester	Victor Astora	15,50	740 p. Sta. Ester	Victor Astora	15,50
6369	Carlos Muñoz	10,00	4528	Raúl Maureira	7,70	4528	Raúl Maureira	7,70
6370	Javier Martínez	10,00	4536	Hermosina Huerta	12,00	4536	Hermosina Huerta	12,00
6371	Humberto Vélaz	18,30	4552	Pedro González	9,50	4552	Pedro González	9,50
ENTRE 18 DE SEPTIEMBRE Y SAN PETERSBURGO NORTE.—			4570	Primitivo Silva	31,00	4570	Primitivo Silva	31,00
6372	Florencia Leiva	14,00	ENTRE PEDRO MIRA Y URETA COX ORIENTE.—			ENTRE PEDRO MIRA Y URETA COX ORIENTE.—		
6373	Florencia Leiva	10,00	s/n	Samuel Mallea	10,00	s/n	Samuel Mallea	10,00
6374	Aída Romero	10,00	4620	Juan Rodríguez	13,00	4620	Juan Rodríguez	13,00
6375	Mercedes Silva	10,00	4624	Marco Carmona	8,00	4624	Marco Carmona	8,00
6376	Lino Silva	10,60	4632	Ema Cornejo	11,50	4632	Ema Cornejo	11,50
6377	German Zurita	10,50	4636	Eduardo Moya	10,00	4636	Eduardo Moya	10,00
6378	Maria Rosario Pino	22,00	4648	Miguel Radvay	12,00	4648	Miguel Radvay	12,00
ENTRE SANTA ROSA Y MERCEDES.— COSTADO SUR.—			4660	Carlos Pozo	11,60	4660	Carlos Pozo	11,60
502	Marcelo Meza	51,00	4668	Raúl Fuentes	12,00	4668	Raúl Fuentes	12,00
528	Miguel González	7,50	4672	Manuel Arias	11,60	4672	Manuel Arias	11,60
ENTRE MERCEDES Y MOSCU.— COSTADO SUR.—			4682	Anselmo Acuña	11,00	4682	Anselmo Acuña	11,00
536	N. N.	40,00	4684	Antonio Ruiz	11,00	4684	Antonio Ruiz	11,00
538	Fresia Brassei	17,00	4688	Marta F. Vda. de Ruiz	21,00	4688	Marta F. Vda. de Ruiz	21,00
546	Pablo Brassei	17,00	s/n	Juan Olivos	12,50	s/n	Juan Olivos	12,50
548	Osvaldo González	11,00	ENTRE INGENIERO BUDGE Y SANTA ESTER PONIENTE.—			ENTRE INGENIERO BUDGE Y SANTA ESTER PONIENTE.—		
549	Juna Muñoz	12,70	750 p. Ing. Budge	Maria Paredes	24,30	750 p. Ing. Budge	Maria Paredes	24,30
550	Victor Soto	12,30	4445	Higinio Godoy D.	18,30	4445	Higinio Godoy D.	18,30
551	Juna Muñoz	12,30	ENTRE SANTA ESTER Y PEDRO MIRA PONIENTE.—			ENTRE SANTA ESTER Y PEDRO MIRA PONIENTE.—		
552	Segundo Catrin	12,30	744 p. Sta. Ester	Desinfectante Agrícola Ltda.	75,40	744 p. Sta. Ester	Desinfectante Agrícola Ltda.	75,40
553	Suc. F. Valenzuela	61,70	ENTRE PEDRO MIRA Y URETA COX PONIENTE.—			ENTRE PEDRO MIRA Y URETA COX PONIENTE.—		
ENTRE MOSCU Y STOESSEL.— COSTADO SUR.—			734 p. P. Mira	N. N.	15,30	734 p. P. Mira	N. N.	15,30
6115 p. Moscu	Juan D. Zalazar	17,00	4617	José Navas	15,30	4617	José Navas	15,30
580	Artenio Díaz	8,30	4625	Lidia Cáceres	11,20	4625	Lidia Cáceres	11,20
581	Manuel Muñoz	8,30	4629	Joaquín Soto	9,80	4629	Joaquín Soto	9,80
582	Ambrosio Pavez	9,00	4633	Alfonso Gálvez	10,30	4633	Alfonso Gálvez	10,30
583	José Valencia	2,30	4647	Alfredo White	9,80	4647	Alfredo White	9,80
584	Isidro Zavala	8,00	4657	Oscar Castro	9,60	4657	Oscar Castro	9,60
585	Ricardo Uribe	8,30	4672	Antonio Valverde	10,00	4672	Antonio Valverde	10,00
586	Domingo Sáez	17,08	4687	Marta Urrutia	11,50	4687	Marta Urrutia	11,50
587	Luis González	9,00	4713	Santiago Villavicencio	11,50	4713	Santiago Villavicencio	11,50
588	Carmen Muñoz	8,30	4735	Gerardo Flores	10,00	4735	Gerardo Flores	10,00
ENTRE STOESSEL Y MACAROFF SUR.—			s/n	Jorge Gato	30,00	s/n	Jorge Gato	30,00
589	Luis Gatica	24,80	CALLE LIRA			CALLE LIRA		
590	Carmen Cruz	8,30	ENTRE PINTOR CICCARELLI Y SILVA ORIENTE.—			ENTRE PINTOR CICCARELLI Y SILVA ORIENTE.—		
591	Guido Barrios	8,30	s/n	Cla. Nugget de Betunes Chile	18,50	s/n	Cla. Nugget de Betunes Chile	18,50
592	Laura Sotelo	8,20	2488	Figueroa Hnos.	48,00	2488	Figueroa Hnos.	48,00
593	José Gómez	8,30	ENTRE PASAJE Y SILVA PONIENTE.—			ENTRE PASAJE Y SILVA PONIENTE.—		
594	Mercedes Fuentes	8,30	2461	Carlos Cuevas R.	10,50	2461	Carlos Cuevas R.	10,50
595	Maria Fuentes	12,60	2465	Manuel Amigo	8,80	2465	Manuel Amigo	8,80
6120 p. Macaroff	Orfelina Fuentes	12,50	2467	Luis Frías	9,25	2467	Luis Frías	9,25
ENTRE MACAROFF Y VARGAS DEL CAMPO SUR.—			2471	Eliecer Parra	9,80	2471	Eliecer Parra	9,80
602	Lucila Cid	8,30	2475	Manuel Zelada	9,55	2475	Manuel Zelada	9,55
606	José Amaro	8,00	2479	Margarita Pedrero	9,25	2479	Margarita Pedrero	9,25
608	Maria Labra	7,80	2483	Abraham Nova	9,25	2483	Abraham Nova	9,25
613	A. González	8,30	2489	Eleazar Mena	9,70	2489	Eleazar Mena	9,70
615	Dionisio Rubio	16,50	CALLE SILVA			CALLE SILVA		
620	Victoria López	8,30	ENTRE LIRA Y SIERRABELLA NORTE.—			ENTRE LIRA Y SIERRABELLA NORTE.—		
621	Carmen Retamales	9,30	2489 p. Lira	Eleazar Mena	16,75	2489 p. Lira	Eleazar Mena	16,75
622	Arturo Boney	8,30	393	Sara Morales	16,55	393	Sara Morales	16,55
623	Pedro Brito	8,30	ENTRE LIRA Y SIERRABELLA SUR.—			ENTRE LIRA Y SIERRABELLA SUR.—		
624	Eleodoro Chamorro	8,30	376/82	Elena Lobos	16,20	376/82	Elena Lobos	16,20
629	Adriana Bescuñán	8,30	388	Antonio Martínez	16,70	388	Antonio Martínez	16,70
ENTRE VARGAS DEL CAMPO Y LEON TOLSTOY SUR.—			CALLE EL PINAR			CALLE EL PINAR		
6105 p. Vargas	Teolinda Rojas	24,00	DE 1.º DE MAYO AL PONIENTE NORTE.—			DE 1.º DE MAYO AL PONIENTE NORTE.—		
s/n	Luis Hernández	8,30	172	Industrias SUMAR	46,60	172	Industrias SUMAR	46,60
640	Armando Becerra	8,30	CALLE 1.º DE MAYO			CALLE 1.º DE MAYO		
642	Carlos Bites	8,30	DE EL PINAR AL NORTE PONIENTE.—			DE EL PINAR AL NORTE PONIENTE.—		
644	Juan Bustos	8,30	172 p. Pinar	Industrias SUMAR	10,00	172 p. Pinar	Industrias SUMAR	10,00
646	Florindo Padilla	2,20	COMUNA DE LAS BARRANCAS			COMUNA DE LAS BARRANCAS		
650	Eduardo Gálvez	8,30	N.º DEL PREDIO			N.º DEL PREDIO		
652	Jorge Figueroa	8,30	PROPIETARIO			PROPIETARIO		
6120 p. León T.	Olga García	8,50	FRENTE METROS			FRENTE METROS		
ENTRE LEON TOLSTOY Y SANTA CLARA SUR.—			CALLE J. J. PEREZ			CALLE J. J. PEREZ		
654	Laura Moreno	16,00	ENTRE LO LOPEZ Y NECOCHEA.— COSTADO NORTE.—			ENTRE LO LOPEZ Y NECOCHEA.— COSTADO NORTE.—		
656	Anibal Becerra	3,60	6301	Eduardo Avello	15,00	6301	Eduardo Avello	15,00
658	Jorge Bustos	8,50	6309	Adela Castro N.	9,70	6309	Adela Castro N.	9,70
660	Armando Cantillana	8,00	6311	Juana Parra Z.	10,00	6311	Juana Parra Z.	10,00
664	Fidel Olea	8,00	6323	Leonardo Valdés	10,00	6323	Leonardo Valdés	10,00
668	Luis Fuentealba	8,30	6329	Hector Troncoso	10,00	6329	Hector Troncoso	10,00
ENTRE SANTA CLARA Y 18 DE SEPTIEMBRE SUR.—			ENTRE M. NECOCHEA Y A. O'HIGGINS.—			ENTRE M. NECOCHEA Y A. O'HIGGINS.—		
672	Eliseo Celis	8,30	6345	Luis E. Castañeda	11,70	6345	Luis E. Castañeda	11,70
674	Osme Urbina	8,20	6353	José Bahamondes	8,00	6353	José Bahamondes	8,00
676	Eduardo Cordero	8,30	6359	José Naranjo	8,00	6359	José Naranjo	8,00
678	Evaristo Dlanes	6,80	6365	Luis Hormazabal	9,00	6365	Luis Hormazabal	9,00
6120 p. 18 Sept.	Pedro Plague	6,80	6367	Hernán Carreño	9,00	6367	Hernán Carreño	9,00
ENTRE 18 DE SEPTIEMBRE Y PETERSBURGO SUR.—			6369	Emiliano Zegarra	9,00	6369	Emiliano Zegarra	9,00
684	S. Merino	17,00	ENTRE A. O'HIGGINS Y CALEUCHE.—			ENTRE A. O'HIGGINS Y CALEUCHE.—		
686	Juan Riquelme	8,50	6375	Florián Balboa	10,00	6375	Florián Balboa	10,00
688	Máximo Varas	8,20	6379	José Canales	10,00	6379	José Canales	10,00
690	Arturo Vergara	8,60	6383	Mario Romero S.	10,00	6383	Mario Romero S.	10,00
692	Rosamel Alarcón	9,00	6459	Adela Baeza Z.	20,00	6459	Adela Baeza Z.	20,00
694	Elena Peralta	8,00	ENTRE CALEUCHE Y RAMON JARA.—			ENTRE CALEUCHE Y RAMON JARA.—		
696	Julia Fuentes	8,30	3409 p. Caleuche	Vicente Vázquez	4,00	3409 p. Caleuche	Vicente Vázquez	4,00
698	Javier Martínez	8,00	COMUNA DE LAS BARRANCAS			COMUNA DE LAS BARRANCAS		
700	Diamantina Pérez	8,20	N.º DEL PREDIO			N.º DEL PREDIO		
6120 p. Petesb.	Hugo González	8,40	PROPIETARIO			PROPIETARIO		
CALLE SANTA FE			FRENTE METROS			FRENTE METROS		
ENTRE SANTA ROSA Y ESMERALDA NORTE.—			CALLE J. J. PEREZ			CALLE J. J. PEREZ		
6029 p. Sta. Rosa	Carlos Rossi	60,00	ENTRE LO LOPEZ Y NECOCHEA.— COSTADO NORTE.—			ENTRE LO LOPEZ Y NECOCHEA.— COSTADO NORTE.—		
533	Luis Vergara	14,00	6301	Eduardo Avello	15,00	6301	Eduardo Avello	15,00
535	Jesús Cruz	8,30	6309	Adela Castro N.	9,70	6309	Adela Castro N.	9,70
537	Servando Zenteno	2,50	6311	Juana Parra Z.	10,00	6311	Juana Parra Z.	10,00
539	Luis Espinoza	9,30	6323	Leonardo Valdés	10,00	6323	Leonardo Valdés	10,00
541	Benjamin Cabezas	10,00	6329	Hector Troncoso	10,00	6329	Hector Troncoso	10,00
543	Lucila Cuevas	112,00	ENTRE M. NECOCHEA Y A. O'HIGGINS.—			ENTRE M. NECOCHEA Y A. O'HIGGINS.—		

Ministros de Estado, parlamentarios y autoridades solemnizaron la inauguración de la planta de preparación de carbones en Lota

En su discurso el Ministro de Minería dio a conocer detalles de los proyectos y programas del Gobierno para abrir mercados al consumo de este combustible. Representantes de la Empresa se refirieron a los esfuerzos que ha debido emplear el capital privado para llegar a tan auspiciosa meta de mecanización y modernización de las principales faenas del carbón que hay en Chile.

El Ministro Thayer informó a los sindicatos de las reformas que estudia para lograr que los trabajadores tengan en la empresa una ingerencia que se traduzca en un avance social y cultural.

LA INCORPORACIÓN de la planta de preparación de carbones al Plan de Mecanización y Modernización en que está empeñada la Carbonífera Lota-Schwager, constituye un avance de marcada importancia en el auspicio porvenir que se trata por todos los medios de asegurar a una de nuestras principales fuentes de trabajo y de riqueza.

El acto inaugural contó con la presencia de los Ministros de Minería y del Trabajo, señores Eduardo Simián y William Thayer; las autoridades, miembros del Directorio de la Compañía, ejecutivos y dirigentes de empleados y obreros de las minas de Lota, sitio en que se levanta la nueva Planta de Lavados de Carbones.

LA CEREMONIA

A las 10.30 horas se dio comienzo a la ceremonia de la inauguración de las nuevas instalaciones, las que fueron bendecidas por el Arzobispo Monseñor Manuel Sánchez. A nombre del Gobierno habló el Ministro de Minería, señor Simián, quien recordó con indubitable simpatía que había sido precisamente en el Mineral de Lota donde él había hecho su práctica cuando se recibió de Ingeniero de Minas. Luego se refirió, a grandes rasgos, a la política que se había trazado el Gobierno a fin de llevar a la industria del carbón al sitio que le corresponde como industria que tiene tan marcada importancia en la economía regional y del país entero y como centro de apreciable ocupación laboral. Por considerarlo de suma importancia damos en una información aparte un resumen más completo de las palabras pronunciadas en esta oportunidad por el Ministro señor Simián.

PALABRAS DEL GERENTE GENERAL

En el discurso que en esta ocasión pronunció el Gerente General de la Carbonífera Lota-Schwager, señor Guillermo Videla Lira, hizo referencia a las características de la Planta que permitirá entregar a los consumidores, carbones de altas calidades y en cuya construcción se han invertido US\$ 1.460.000 y en 2.350.000 US\$ aportados por la propia Empresa y mediante créditos del Banco Internacional y la Corporación de Fomento de la Producción.

Más adelante recordó que para llegar a lo que hoy son las minas de carbón de Lota y Schwager, había sido preciso el esfuerzo de los capitales privados que por más de cien

años no han omitido sacrificios para dar a esta industria un adecuado desarrollo sin recibir por ella una compensación justa y adecuada por sus inversiones. Luego, hizo especial mención "a todo cuanto se había hecho por dar a empleados y obreros las mejores condiciones de vida compatibles con sus posibilidades. Es-

El Directorio de Carbonífera Lota-Schwager S. A. ha querido por el intermedio in-

termedio in-

termedio in-

termedio in-

termedio in-

termedio in-

termedio in-

termedio in-

termedio in-

termedio in-

termedio in-



Los Ministros, señores Thayer y Simián, presidente de la Compañía, parlamentarios e invitados, durante el recorrido por el establecimiento de Lota.

iniciativa y por la prosperidad de este gran país.

El discurso pronunció el señor Guillermo Videla Lira, Presidente de Carbonífera Lota-Schwager, fue contestado por el Ministro del Trabajo, señor William Thayer.

El señor Thayer hizo especial referencia a la necesidad de vigorizar aún más las relaciones entre la empresa y sus trabajadores, dándole a estos últimos ingerencia y responsabilidad en el buen éxito que para bien de unos y otros, debe tener la industria.

Antes de regresar a Santiago, los Ministros Simián y Thayer, acompañados del Intendente de Concepción y otras autoridades, celebraron una entrevista con los dirigentes sindicales. Se les explicó que se estudiaba la manera de descentralizar muchas tramitaciones que hoy se hacen en la capital, cuando bien pueden ser resueltas por las respectivas autoridades provinciales.

El Ministro señor Thayer, también les dio a conocer, en general, algunos proyectos que tiene en estudio y que favorecerán el perfeccionamiento social y cultural de los trabajadores.

EL CORO DE LOTA. El Coro de Lota, que no ha hecho mucho estruendo en Santiago, donde se presentó en la radio y la televisión, ejecutó varios

números de su vasto y selecto repertorio. Su actuación fue motivo de elogiosos comentarios. Como se sabe, este conjunto está formado por jóvenes que de uno u otro modo, pertenecen a la población minera de Lota Alto, y el perfeccionamiento a que han llegado originó entusiastas publicaciones de prensa, cuando visitaron esta capital.

El Ministro señor Thayer, parlamentarios e invitados durante la visita.

El Ministro señor Thayer, parlamentarios e invitados durante la visita.

El Ministro señor Thayer, parlamentarios e invitados durante la visita.

El Ministro señor Thayer, parlamentarios e invitados durante la visita.

POLITICA DEL GOBIERNO FRENTE A LA INDUSTRIA DEL CARBON

Cuando en el acto inaugural de la Planta de Preparación de Carbones habló el Ministro de Minería, señor Eduardo Simián, hizo una precisa referencia a la política del Gobierno frente a la industria del carbón.

Comenzó por definir de fundamental para la defensa de la industria del carbón, la unidad que recién se sumaba a las instalaciones de las faenas del mineral de Lota. Luego, hizo notar la posición abiertamente favorable adoptada por el Gobierno, para buscar nuevas fuentes de empleo del carbón. Y se extendió, en seguida, a los propósitos gubernamentales, sobre combustibles, destinados a lograr el aprovechamiento total de los recursos disponibles que, en el caso del petróleo, ha rendido excelentes resultados, ya que en la actualidad se ha llegado casi al autoabastecimiento. Dijo que consciente de la importancia económica y social del carbón, el Gobierno proyectaba una expansión en el mercado del carbón, que se iniciaría con la Planta Termoelectrica de Tocopilla. Nuevos horizontes para el mercado del carbón se abrían, mediante un convenio con Argentina, con el consumo que tendrá el segundo Alto Horno de Huachipato, y en la Central Eléctrica de Boca Mina. "Las relaciones entre Gobierno y Empresa, serán siempre las más ventajosas para los trabajadores del carbón y los intereses del país".

Me atrevo a afirmar que, como toda actividad humana, las empresas particulares necesitan de estímulo así como necesitan de las legítimas ganancias que ellas buscan. Debe crearse y mantenerse una

El Ministro señor Thayer, parlamentarios e invitados durante la visita.

Dirección de Pavimentación COMUNA DE LAS BARRANCAS

(DEL FRENTE)

N.º DEL PREDIO	PROPIETARIO	FRENTE METROS LINEALES	N.º DEL PREDIO	PROPIETARIO	FRENTE METROS LINEALES	N.º DEL PREDIO	PROPIETARIO	FRENTE METROS LINEALES
CALLE LO LOPEZ								
Entre J. J. Pérez y Río Baker — Costado Poniente								
6301 p. Pérez	Eduardo Avello	26,00						
1410	Aida Villegas	9,00						
1414	Clodomiro Pinol	10,10						
1418	Carlos Duque	9,80	6493 p. R. Baker	Yolanda Sotelo	10,00			
1420	Sergio Leppé	9,70	1429	Ana Baez	9,00	1417	Blanca Bustos	4,00
1424	Alfredo Saavedra	10,00	1433	Juan Pavez	9,00	1413	Oscar Absca	9,00
1428	Dilia Díaz	21,90	1437	José Muñoz	9,00	6683 p. J. Pérez	Barja Hnos.	43,60
CALLE O'HIGGINS								
(Costado Oriente)								
Entre R. Baker y Final Pavimento								
6365 p. Baker	Héctor Santibáñez	12,30	6492 p. R. Baker	Eudocia Díaz	26,80			
1429	Maria Valenzuela	10,00	1421	José Meneses	9,00	1480	Mario López M.	9,00
1435	Daniel Muñoz	9,40	1417	Guillermo Lagos	9,00	1476	Segundo Quiroga	2,70
1437	N. N.	9,20	1413	José Ponce	8,50	CALLE P. PRIETO ESO. J. J. PEREZ — COSTADO PONIENTE —		
1441	N. N.	9,30	1409	Celedonio Cuello	9,00	1404 p. P. Prieto	Aurora Cruces	14,00
1445	Luis Roa M.	9,20	1405	Hernán Galves	11,00	CALLE P. PRIETO ESO. J. J. PEREZ — COSTADO ORIENTE —		
1447	Eduardo Avello	8,90	645 p. J. J. Pérez	Maria Fuenzalida	22,00	1403 p. P. Prieto	Vilena Fregossi	43,60
CARILLA 11 —								
CALLE RAMON JARA								
Entre J. J. PEREZ Y RIO BAKER — COSTADO PONIENTE —								
1454	Juan Farías	7,00	6509 p. J. Pérez	Luis Espinoza	27,00	CALLE PUELICHE		
1450	Saúl Guzmán	8,50	1406	Domingo Paredes S.	10,00	1403	Luis Orellana M.	22,00
1446	Ignacio Chávez	8,20	1410	Belisario Vargas	9,00	1405	Pablo Bustos	9,00
1442	Gabriel A. Álvarez	9,90	1414	Alberto Curren	9,00	1409	Eusebio Sepúlveda	11,00
1438	Carlos Méndez	10,00	1418	Benjamín Andrade	6,30	1413	José Ramírez	9,00
1434	Irma Reyes G.	9,90	CALLE JANEQUEO					
1430	Manuel Morales	11,80	Entre PRIETO Y LAS LOMAS — COSTADO NORTE —					
CALLE CALEUCHE								
(Costado Oriente)								
Entre R. Baker y Final Pav.								
s/n. Sitio Erlazo	N. N.	17,80	s/n. Sitio	Domingo Carvin	17,80	6561 p. J. Pérez	Domingo Guzmán	25,30
s/n. Sitio Erlazo	N. N.	8,90	s/n.	Iglesia Pentecostal	9,00	1404	José Galáz	9,00
1441	Carlos Aguilera	9,00	COSTADO SUR —					
1443	Ricardo Araya	9,00	1450 p. P. Prieto	Narciso Hernández	26,70	1410	René Olivares	9,70
1447	Juan Arredondo	8,00	CALLE LAS LOMAS					
1451	Benigno Aravena	8,00	Entre JANEQUEO Y FINAL PAVIMENTO — COSTADO ORIENTE —					
CALLE LAS LOMAS								
(Costado Poniente)								
s/n.	N. N.	10,00	1469	Iglesia Pentecostal	25,40	NOTA — Los reclamos a que la publicación de estas cifras diere lugar deberán hacerse por escrito a esta Dirección de Pavimentación Urbana, Moneda N.º 723, de Santiago, dentro del plazo de 15 días a contar desde la fecha de la primera publicación. Pasado este plazo, se tendrán por exactas las cifras relativas a la longitud de los frentes.		
1434	Maria Vargas	10,00	1471	Sergio Fuenzalida	9,00	Toda transferencia o subdivisión de predios deberá ser puesta en conocimiento del Director por los propios interesados, inmediatamente que dicha operación se haya realizado con las formalidades correspondientes y acompañando la escritura respectiva.		
1438	Juan Restora	10,00	1473	Oscar Carico	8,70			
1442	N. N.	10,00	1475	Carlos Peña	9,20			
1446	Pastor Aravena	10,00	1479	Luis Palacios	9,00			
1450	Juan Canales	10,00	1495	Domingo Calvino	28,90			



OPTICA *focus*
ANTEJOS DE SOL
DESPECHO DE RECETAS
REPARACIONES
AHUMADA 254- LOCAL 12
Frente al Bco de Chile
INDEPENDENCIA 771
RANCAGUA

ANTEOJOS
ROSCA
HAMMERSLEY
AGUSTINAS 1090 ESQ. BANDERA
TEL: 88075- CASILLA 3898

VARIOS

Casa
LEPE



**LA MAS SURTIDA
EN CHILE
EN REPUESTOS DE
GOMA PARA
VEHICULOS DE
TODAS LAS MARCAS**

Alameda 2283

GUIARRAS
ELECTRICAS
AMPLIFICADORES
FABRICA

CUERPOS ESTUQUES
FUNDAS ARMONICAS
ACORDEONES-BAJOS
DE ORQUESTAS
CASTAÑUELAS

611-84833

CASA CALVETTY

SN. DIEGO 611

El Barrio de los Barrios

El Barrio de los Barrios

AHORA
PARRILLADAS
EN

ESTABLECIMIENTO
MENVILLES

Rondizón: 2004 Julio 9-10-11
Calle de San José

EN VALPARAISO

SERVICIO
Autorizado
Remuestos Legítimos

NSU

MORRIS 577
Teléfono 56807
O. MUÑOZ V.
Valparaíso

CONCESIONARIO
Autorizado

FIAT

E. GAMBARO C.
Traslaviña 141
Teléfono N° 81508
Viña del Mar

SERVICIO
Autorizado

FIAT

COLON 3129
Teléfono 3718
Valparaíso



Volvo

Valparaíso
P. Montt 2157
Teléfono N.º 3272
Viña del Mar
3 Norte 449
Teléfono 883439
R. CHAMY Y CIA.

SERVICIO
Autorizado



Chacabuco 2061
Teléfono 7578
J. Bertrand F.
Valparaíso

LA UNICA — LA FORMIDABLE — LA ESPERADA POR TODOS

Polera tejida en fino y liviano material Vonnel, en diferentes tonos jaspeados, gran surtido de colores y tallas.

E° 650

Pantalón de corte italiano, hecho en fina gabardina de algodón, lavable, extenso colorido radiante y surtido de tallas.

E° 1290



Primorosa combinación nylon con fino encaje en el talle, colores blanco, rosa y celeste, completo surtido de tallas.

E° 690

Trajes de baño de una sola pieza en novedoso algodón estampado, distintos colores y modelos, todas las tallas.

E° 950

Traje de baño Jantzen 2 piezas algodón estampado, formidable surtido en modelos, colores y tallas.

E° 1990

Traje de baño modelo clásico y de gran fantasía, hecho en famoso material Helanca, extraordinario surtido de diseños y colores, variedad de tallas.

E° 2950

Frescas y primorosas faldas de algodón estampado, género importado, lavable, originales dibujos, surtido de colores y tallas.

E° 1250

Elegantes y novedosos vestidos en jersey de seda estampados, fantástico colorido y gran variedad de diseños y tallas.

E° 5900

Depto.
ZAPATERIA
SEÑORAS
Cuarto Piso.

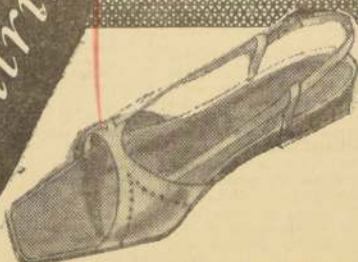

Calzado para señora, chala en tonos blanco, marfil, variedad de modelos.

E° 1190

Claudia, elegante vestido en fino lino, en colores lisos, modelo original, todas las tallas.

E° 4500

Vestido modelo Lolita, tipo camiserito recto, hecho en algodón estampado, fantástico surtido en dibujos, colores y tallas.

E° 850

Modelo Floreal, confeccionado en fino duchesse y variados algodones, estampados, surtido de colores, todas las tallas.

E° 1050

Vestido exclusivo modelo Marin, fino y elegante algodón listado, extenso colorido todas las tallas.

E° 1550

Vestidos de algodón estampado, género exclusivo de Los Gobelinos, variedad de dibujos y colores, surtido de tallas.

E° 2390

Depto.
CONFECCION
SEÑORAS
Entrepiso.

Modelos Joky y Regina, hechos en fino lino, colores unidos de gran moda, surtido completo de tallas.

E° 3980



LIQUIDACION
Los Gobelinos
SEMESTRAL

sur publicidad

Depto.
BONETERIA
SEÑORAS
Entrepiso.

...y en las vitrinas cientos de ofertas. **VEALAS!**

CURICO:

AUMENTARA PRODUCCION AGRICOLA CON COOPERATIVA CONSERVERA

CURICO.— En este mes debe quedar totalmente organizada y reconocida legalmente, la Cooperativa Conservera que se instalará en la vecina comuna de Romeral, a solo 12 kilómetros de esta ciudad, lo que vendrá a dar mayor vida a los quince mil y tantos habitantes con que cuenta esa región esencialmente frutícola y agrícola.

Falta únicamente una resolución del Ministerio de Economía, la que se encuentra actualmente en trámite, luego de depauperarse el estudio socio-económico y otros informes de funcionarios de INDAP y del Departamento de Cooperativas.

Ahora con respecto al terreno que se comprará para la instalación de esta fábrica conservera, es bastante amplio, para tener la posibilidad de agrandar esta industria a corto plazo, una vez de iniciarse las actividades con la unidad que ha destinado INDAP, ya que con toda la gran producción de frutas de esta zona, será absolutamente necesario un mayor número de maquinarias e instalaciones. (Mecino Bustos, corresponsal.)

Jira a Nacimiento del Intendente de Bio Bio para resolver problemas

NACIMIENTO.— El Intendente de la provincia, Guillermo Díaz Urzúa, visitó esta ciudad para imponerse en el terreno mismo de los diversos problemas que la afectan, como asimismo al resto del departamento. El jefe provincial llegó acompañado del ingeniero delegado de Obras Sanitarias, Tendor Medina, y fue recibido por el Gobernador departamental, Roberto O'Ryan, quien le hizo una exposición del estado económico, educacional y social de la región, recalando los problemas que afectan a las poblaciones y a los sectores más modestos de sus habitantes.

ESPECULACION EN EL COMERCIO

TALCAHUANO.— Un sector de comerciantes de esta ciudad ha implantado precios sin control, a tal extremo que parecen confundir a los clientes "pasaños" y a los turistas con ganadores del premio gordo de la Lotería o Pollo, o con afortunados jugadores de la Bolsa. Así, por ejemplo, el congreso, popular y abundante pescado en este puerto, ha sido "reajustado" en su precio en términos tales que en un negocio ubicado a menos de 150 metros de la Gobernación y de la Municipalidad, por dos pesetas de papas fritas, se pidió la suma de \$5.20, y, agregado a este consumo iba una ensalada de cuatro tomates en tortugas, por un valor de un escudo. Esto constituye en la moneda local, de fecha 5 del presente mes, un "reajuste" no guarda proporción alguna con el aumento que han podido tener las "materias primas" del popular congreso fritas. Por esto se hace necesario que las autoridades intervinieran con energía en la defensa de los intereses de los consumidores. (Lucero, corresponsal.)

ARICA:

SE ESTUDIA PLAN PARA NUEVAS CONSTRUCCIONES ESCOLARES

ARICA.— El Gobernador del Departamento, Carlos Villalón, ha invitado a las autoridades civiles y militares, a una reunión, con el objeto de estudiar la programación de los trabajos de las construcciones escolares que se harán de acuerdo con los planes del Gobierno, de dar cabida en las escuelas a toda la población en edad escolar. Es posible que para estas construcciones se recurra al Servicio Militar del Trabajo, principalmente en los pueblos del interior del Departamento.

DESPEJADA A JEFES MILITARES PERUANO.— En la vecina ciudad de Tacna, todos los círculos han tributado una cálida despedida al ex jefe de la Plaza, coronel Carlos Coblicch, con motivo de haber sido trasladado a otro cargo, en el Ejército de su país. Se recuerda, especialmente, la destacada labor de este jefe militar, para hacer una realidad el hermoso Coliseo que fue escenario del Cuarto Campeonato Mundial Femenino de Béisbol que se efectuó en Tacna.

VISITA DE DIRIGENTES FRAPISTAS.— Se anuncia para el 30 del presente mes, la llegada del senador Salvador Allende, quien viene a proclamar a los candidatos del FRAP para las próximas elecciones parciales de marzo. También se anuncia la visita, para la segunda quincena de este mes, del poeta Pablo Neruda, y de la artista Inés Moreno. (GROSA, corresponsal.)

MUNICIPALIDAD DE QUINTA NORMAL**INVERSION DE FONDOS EMPRESTITO MUNICIPAL LEY 13.676,**

modificada por Ley 15.219
INVERTIDOS 1964

VIII-35-a1) FORMACION CALLES - COLOCAR SOLERAS: Girados por Dirección de Pavimentación Urbana, Decreto 81a. E\$ 15.000,—

VIII-35-a2) PAGO ADQUISICION MATADERO: Girados Decretos de Pases N.ºs 473, 603, 634, 791, 792, 795, 908 y 1021 18.749,22

TOTAL INVERTIDOS AÑO 1964 E\$ 33.749,22

SALDO POR INVERTIR AÑO 1963

VIII-35-a4) ADQUISICION DE PREDIO CONSTRUCCION EDIFICIO MUNICIPAL E\$ 15.000,—

POR INVERTIR 1964

VIII-35-a2) CONSTRUCCION EDIFICIO MUNICIPAL E\$ 50.000,—

VIII-35-a3) ADQUISICION DE VEHICULOS PARA EXTRACTACION Y ELIMINACION BASURAS 40.000,—

VIII-35-a4) PAGO ADQUISICION MATADERO 11.250,78

TOTAL POR INVERTIR AÑO 1964 E\$ 101.250,78

RESUMEN: Saldo por invertir año 1963 E\$15.000,—

Invertidos año 1964 E\$ 33.749,22
Por invertir año 1964 101.250,78
TOTAL E\$ 135.000,00

AUCIA GOMEZ MANENT
Secretaría Municipal Subrogante
Quinta Normal, 11 de enero de 1965.

DEMOSTRACION DE PRACTICAS DE SALVAMENTO

CARTAGENA.— En una ceremonia que se efectuó en Playa Chica de este balneario, se puso término a un curso de salvamento que fue dictado por el voluntario del Cuerpo de Paz, John Zilish, asesorado por el voluntario Larry Kness y por su esposa Janet Zilish, a solicitud del Alcalde subrogante de esta comuna, Pedro Cortés Guzmán. Durante dos semanas, Dámaso Santis, Manuel Reyes, Miguel Valdivia y Javier Tapia, salvavidas de Playa Chica, Playa Grande, San Sebastián y Costa Azul, recibieron adiestramiento teórico y práctico en las técnicas de tomadas y desprendimiento entre la víctima y el salvavidas, respiración artificial y uso del nuevo equipo que fue proporcionado por la Armada, la Municipalidad y firmas comerciales, y que consistió en megafonos, pilos, aletas para nadar, cordel nylon y torpedos de "Atrayfoam".

POR EL GRAN SANTIAGO**Líneas de buses mejorarán servicio de locomoción colectiva: La Granja**

Dirigentes vecinales aplauden gestiones del Gobernador Rivera ante la Subsecretaría de Transporte y Tránsito Público

LA GRANJA.— Las organizaciones vecinales de las poblaciones de esta comuna están vivamente interesadas en las gestiones que está realizando ante la Subsecretaría de Transporte y Tránsito Público, el Gobernador del Departamento, Presidente Aguirre Cerda, Francisco Rivera Abuin, con el objeto de mejorar sustancialmente los servicios de locomoción colectiva de los sectores ubicados a lo largo de la Avenida Santa Rosa, cuyos habitantes, obreros de modestos recursos económicos deben recurrir a los taxibuses Plaza Almagro-La Pintana

Las Juntas y Comités de Vecinos en sus últimas reuniones, se han pronunciado favorablemente a esta iniciativa del gobernador Rivera, aplaudiendo la determinación del Subsecretario de Transporte de crear en un futuro cercano líneas de buses para reformar los servicios de locomoción a estas poblaciones, pues existe el consenso unánime de que en la actualidad sus habitantes están haciendo un gran sacrificio al pagar las tarifas de 200 pesos diurnos y de 260 pesos nocturnos, de los taxibuses Plaza Almagro-La Pintana, pues gastan la mayor parte de sus salarios en

crochese, motivando esta negativa violentos acuerdos en que se condenaba energicamente el favoritismo que gozaba una línea de microbuses particulares que se oponía a esta medida de beneficio público.

Por otra parte, entre los habitantes de La Pintana existe un gran descontento por el servicio que realizan los taxibuses Plaza Almagro-La Pintana, cuyos empresarios se preocupan de atender en forma preferente a las poblaciones de Santa Rosa, habiendo a la paradero 37, debido a que con el acortamiento del recorrido obtienen mayores utilidades. En la mañana, en el paradero de La Pintana, se forman largas colas de pasajeros y las mujeres se dirigen a Santiago sin pasar por la población. En las noches sufren una angustiosa espera en Plaza Almagro, la cual adquiere caracteres inquietantes cuando deben regresar a sus hogares en la última línea a La Pintana. (El corresponsal.)

PUENTE ALTO:

JUBILADOS DE CARABINEROS FIDEN APOYO DE MINISTRO DEL INTERIOR

PUENTE ALTO.— La Asociación de Jubilados de Las Fuerzas Armadas de Puente Alto ha enviado una comunicación firmada por su presidente, Oscar Vivallo Melo, y el secretario, Juan Venegas Cabrera, al Ministro del Interior, Bernardo Leighton, solicitando que el Gobierno patrocine una indicación al proyecto de ley que revaloriza las pensiones del personal no nivelado de la Defensa Nacional, que fue pedida al Ministerio de Hacienda por el General Director de Carabineros, Vicente Celis Huerta, por oficio N.º 27.063, de fecha 26 de diciembre pasado, la cual favorece a los carabineros en retiro.

Finalmente, dice: "Esta directiva se permite solicitar, con el debido respeto al señor Ministro, quiera condolerse de la desesperación y angustia que ha causado entre el personal retirado de Carabineros no nivelado, la discriminación de que hemos sido víctimas, en circunstancias tan sorprendidas, dando trámite, con la debida prioridad y apoyo, por parte del Gobierno, a la indicación que en forma tan patriótica y noble, solicitó el señor Director General de Carabineros. (El corresponsal.)

PUENTE ALTO.— "El deporte de Puente Alto debe tener una ayuda preferente del Estado porque la mayoría de los clubes están integrados por jóvenes de modestos recursos económicos", expresa el Gobernador del departamento de Puente Alto, Eduardo Villarroel, en una nota dirigida a la Dirección de Deportes del Estado, solicitando que se destinen fondos para fomentar las actividades deportivas de esta localidad.

Después de diversas consideraciones, el Gobernador Villarroel señala que Puente Alto es una ciudad popular y que no es exagerado decir que existe una masa de más de 10.000 personas que practican deportes, especialmente fútbol y básquetbol, por lo que es de imprescindible necesidad de que se deite al Consejo Local de Deportes de los medios necesarios para que pueda realizar una efectiva labor". (Idia, corresponsal.)

iiiEl Comisario Nuggel!!!

Escúchelo en C.B. 146 Radio Magallanes

"SU EMISORA POPULAR"

Lunes a Viernes 10.30 de la noche

VALPARAISO**Nuevo Cónsul argentino promoverá mayor acercamiento de los dos pueblos**

Rufino V. Abaroa ha sido acreditado también como Enviado Extraordinario y Ministro Plenipotenciario ante la Moneda.— Es médico-cirujano y demócrata, fue diputado nacional por Córdoba

VALPARAISO.— Acaba de hacerse cargo del Consulado General de Argentina en este puerto, el nuevo Cónsul General de ese país, don Rufino V. Abaroa, a quien el Gobierno argentino acreditó como Enviado Extraordinario y Ministro Plenipotenciario ante el Gobierno de la Moneda. De trato afable y sencillo, el nuevo Cónsul nos recibe con gran cordialidad en su oficina de calle Condell, ubicada frente a la subida Almirante Montt del Cerro Alegre.

Recién llegado al puerto y pleno de ideas y futuros planes, el señor Abaroa nos impresiona como un ser dinámico y con deseos de emprender en forma fructífera su acción de acercamiento económico y cultural en Valparaíso. "Actualmente estoy aún cumpliendo con las vistas protocolares", nos manifiesta, "y naturalmente, me siento contento de iniciar mi misión en Chile. El fin específico de ella será promover el mayor acercamiento posible entre dos países a los que unen fraternalmente los vínculos de tradición y de historia que los hermana. Se trabajará intensamente en la promoción no sólo del aspecto económico, sino también del cultural, contribuyendo al acercamiento de todas las posibilidades que ambas Repúblicas cuentan en realidad actual y en potencia para el futuro. Quiero saludar al pueblo de Chile en nombre de mi Gobierno y el mío propio, por lo que Chile hace por nosotros y por lo que hizo, recibiendo generosamente al proceres argentino que encontró en el exilio refugio y paz y amor brindados por este pueblo chileno".

El nuevo Cónsul ejerce la profesión médica. Es médico-cirujano, la cual, nos dice, procura seguir realizando en nuestro país. Natural de la provincia de Córdoba, Villa María, luego de su ingreso a la Facultad de Medicina, se dedicó en forma permanente a la defensa de los ideales democráticos. Presidió el Movimiento Universitario de su país y obtuvo una beca para estudiar en Argentina como diputado

Alain Delon visitará

Viña el 1º de marzo

Una visita de dos días hará a Viña del Mar en la primera semana de marzo, el galán del cine francés, Alain Delon, quien el 1º de marzo llegará a Santiago, en una gira de descanso por América Latina.

El astro francés, que tiene 27 años, es en la actualidad uno de los artistas del cine más cotizados en Francia, Europa y América, y su historia cinematográfica es vastamente conocida a través de revistas especializadas y por las cintas filmadas por él. Entre éstas, figuran El Gato, la jaula del amor, A Pienso así, que han provocado un impacto en los cineastas del mundo.

Alain Delon se hospedará en el Hotel O'Higgins de Viña del Mar y durante su permanencia en esta ciudad cumplirá una serie de actividades.

Semana franciscana

celebran en Curicó

CURICO.— En vista del éxito que tuvieron el año pasado, un grupo de entusiastas jóvenes que nacieron en el barrio San Francisco de esta ciudad, celebrarán con gran animación la "Semana Franciscana", cuyas festividades finalizarán el sábado próximo, con un extraordinario programa, donde será coronada la Reina de 1965.

Se iniciaron estas fiestas nocturnas en la plaza Luis Cruz, con un gran homenaje a la insignie poetisa chilena, Gabriela Mistral, en el octavo aniversario de su fallecimiento, dándose a conocer algunos de sus más hermosos poemas.

Destacados valores participan en estos programas que animan Daniel Farías y Héctor Araya, locutores de las Radios Condell de Curicó y Regional de Molina Entre los (Mecino Bustos, corresponsal.)

4 escuelas edifica

Serv. Militar del

Trabajo: Los Andes

LOS ANDES.— Cuatro escuelas con capacidad para 40 alumnos cada una, parte de casas para los directores, serán construidas en este Departamento por el Servicio Militar del Trabajo, con un costo de 4 mil escudos para cada establecimiento. Los trabajos serán dirigidos en forma gratuita por arquitectos, ayudados por dos oficiales y doce constructores especializados por aula.

La Sección Materiales del Ejército aportará cemento, maderas, ripio, fierro y otros artículos. Los locales estarán listos para que las escuelas funcionen, el 30 de marzo del presente año, contándose para su mantención y mejoramiento con la cooperación del comercio, industria y profesionales. (El corresponsal.)

Resultados de la elección de la Federación de SINDICATOS INDUSTRIALES de "ENDESA"

En Santiago, a 8 de enero de 1965, en calle Lourdes 1639, ante el Inspector del Trabajo señor Julio Carmona Vargas se reunieron 11 Delegados representantes de los Sindicatos Industriales de ENDESA, y eligieron la directiva definitiva de la Federación Nacional de Sindicatos Industriales de la Empresa Federativa de la siguiente forma:

Presidente, Alejandro Núñez Núñez; Secretario, Sergio Carrillo Pacheco; Tesorero, Amador Salazar Ocares; Luis Segundo Portales Carrillo y Luis Larraín Villarroel.

Esta publicación se hace en conformidad al artículo 278 del Código del Trabajo.

nacional por su provincia de Córdoba, durante el período 1958-1962. En su condición de legislador ha viajado por todos los países de Latinoamérica, en pos del acercamiento de los pueblos latinoamericanos. Es casado con Azucena Martínez y tiene dos hijos: Azucena del Valle, de 17 años, y Rufino Indio, de 15.

Asiste a esta entrevista el Cónsul argentino Sebastián Lizarralde, quien le ha acompañado en su viaje a Chile como

su más estrecho colaborador y nombre de confianza, que tendrá la misión de intensificar con el Cónsul Enrique Clemente, Asesor Económico del Consulado, la integración comercial en Valparaíso.

El Cónsul Lizarralde, que comparte hace veinte años los ideales democráticos del Cónsul Abaroa, con quien le une una larga amistad, es odontólogo y ganadero, y al ser interrogado por LA NACION en cuanto a lo último, nos respondió: "Creo que la ganadería convierte a Argentina actualmente en el país de mayores posibilidades y nuestro deseo es poder llevar nuestros productos a todos los países."

Primer concierto gratuito habrá en la Quinta Vergara

VALPARAISO.— El próximo sábado se efectuará, en el Teatro del Arte Libre, de la Quinta Vergara, de Viña del Mar, el primer concierto gratuito de la Orquesta Sinfónica de Viña del Mar, correspondiente a la temporada de verano, patrocinado por la Municipalidad.

Este concierto, primitivamente, estaba programado para el domingo 17, pero en razón a la realización de EL DERBY 1965, fue adelantado en un día.

En esta ocasión, la Orquesta, dirigida por el maestro Leidor Handler, interpretará las siguientes obras: Mozart: Sinfonía N.º 40; Prokofiev: "Pedrito y el Lobo"; Birel Arias de Carmen, actuando como solista Mercedes Vergara, y de Borodin, Danzas Polovetsianas del Principio Igor.

La entrada a este concierto, como los sucesivos, se hará mediante una tarjeta de invitación de la Municipalidad de Viña del Mar.

Aquí... el Puerto

CORO DE CORDOBA ACTUARA EN VALPARAISO.— Un coro de sesenta voces, compuesto por niños argentinos, de la provincia de Córdoba, actuará en Valparaíso, en estos días, en recitales que presentará en el Aula Magna, en el Gimnasio de la Universidad Católica, los que serán televisados. Del mismo modo, el Coro, que por su ajuste y musicalidad es uno de los más notables del vecino país, se presentará en el Hospital de Niños de este puerto, en una actuación especialmente dedicada a los pequeños enfermos. La noticia nos fue proporcionada por el Consulado General de Argentina, en esta ciudad.

CALETA EL MEMBRILLO SERA AMPLIADA.— Trabajos de ampliación se realizarán en Caleta El Membrillo, muros de contención y defensas, entre otros, ascendiendo el costo de ejecución a la suma de 130 millones de pesos. También se proyecta construir en este punto, una planta frigorífica, que viene gestionando la Cooperativa de Pescadores del mencionado lugar.

GERENTE DE ASOCIACION NACIONAL DE ARMADORES.— Ayer asumió el cargo de Gerente de la Asociación Nacional de Armadores, Enrique Olsen, que hasta poco era Vicepresidente de la Caja de Previsión de la Marina Mercante Nacional. Hizo la entrega del cargo, el ex Gerente, Félix García Infante.

AHOGADA EN PLAYA CASINO.— En la playa Casino, a inmediaciones del Cap Ducal, fue encontrada muerta, inmersión, una mujer de alrededor de 22 años de edad, de cabellera rubia. Hasta el momento se ignora su nombre, y si su muerte se ha debido a un accidente, o a suicidio. El Juzgado del Crimen de turno, ordenó efectuar la investigación correspondiente.

MAS DE 100 CASOS DE TIFOIDEA SE HAN PRODUCIDO EN VALPARAISO

Se inició campaña de vacunación en todos los bañerios de la costa

VALPARAISO.— En los diez primeros días del presente mes, más de 100 casos de enfermos de tifoidea se han registrado en la provincia de Valparaíso, especialmente en las zonas costeras.

Así lo establece el Servicio Nacional de Salud, y agrega que muchos de tales casos se originaron en los bañerios, en los que la afluencia de gente es intensa durante los meses de verano.

Ante estos hechos, el Servicio Nacional de Salud, ha iniciado una intensa campaña para la vacunación masiva en un extenso sector que se extiende desde Rocas de Santo Domingo hasta la zona divisoria de la zona divisoria de Aconcagua y Coquimbo.

El Servicio Nacional de Salud, al mismo tiempo, solicita la amplia colaboración de las personas de Santiago y otras provincias, que se dirigen a los bañerios en esta temporada, con el fin de que se vacunen previamente, en los diversos establecimientos asistenciales, donde se atiende público.

En esta forma, se previene a muchas personas contra la enfermedad, y se facilita la

labor de vacunación al personal de las provincias en que se ha intensificado la campaña inmunizadora.

San Miguel: Obreros municipales vuelven al trabajo

SAN MIGUEL.— "Recién acabo de firmar una orden de esta comuna, en cuyo primer punto, se comprometen a volver a sus labores en el primer turno de mañana y en virtud del 2º, se reincorpora a sus puestos a los obreros, Gregorio Collao y Camilo Quinana", expresó ayer a las 21 horas el Alcalde de San Miguel Ernesto Araya, en la sesión de la Municipalidad, que el acta de avenimiento estaba sujeta a la aprobación de la asamblea.

Los otros puntos contemplaban la implantación de nuevas modalidades de trabajo; supresión del tercer turno de los obreros de aseo, dejando sólo dos, el compromiso de los obreros de realizar los viajes al botadero de basuras de La Cañamera, en vez de uno que se hacía antes por turno y de elevar sustancialmente el rendimiento del trabajo para mejorar el servicio de aseo.

Los obreros municipales de San Miguel se encontraban en huelga desde el lunes a las 8 A.M. y ayer se habían plegado a ella, los empleados. En la Asamblea, que terminó a las 22 horas, fue aprobada el acta de avenimiento, con dos observaciones sin mayor trascendencia. (El Corresponsal.)

DIRECCION DE PAVIMENTACION URBANA
— CHILE —COMUNA DE SAN MIGUEL
FRENTE DE PREDIOS AFECTOS A PAGOS DE PAVIMENTACION

En conformidad a las disposiciones contenidas en el Art. 23º de la Ley General de Pavimentación N° 8946 - de fecha 20 de octubre de 1949, se pone en conocimiento de los propietarios que los frentes de predios afectos a pago de pavimentación por aceras de concreto, ejecutada en diversas calles de la comuna de San Miguel, según detalle que se da a continuación, son:

N.º-Rol	PROPIETARIOS	Mts. de Frente	N.º-Rol	PROPIETARIOS	Mts. de Frente	N.º-Rol	PROPIETARIOS	Mts. de Frente
CALLE ZENON TORREALBA (Entre Cabillo y San Gregorio)			CALLE COPACABANA (Entre Cabillo y San Gregorio)			Entre Montreal y Santa Rosa (Fin pavimento)		
502 (2825-23)	Marcelo Tapia Campos	25,90	477-79 (2818-19)	Congreg. Iglesia del Señor	10,00	627 (3941-6)	Georgina Rojas v. de Contreras	8,50
510 (2825-24)	Elena Casanova v. de Medel	10,10	483 (2818-20)	Francisco Toro Oro	10,00	635 (3941-7)	Carlos Soto González	8,30
516-29 (2825-25-26)	Hernán Bravo	15,00	487 (2818-21)	Rafael Córdova	10,00	639 (3941-8)	Eulogio Fernández	8,50
518 (2825-28)	Lidia Peña	5,10	491 (2818-22)	Cristóbal Peña	10,00	647-53 (3941-9)	Maria de Gámez	17,00
522 (2825-29)	Bernardo Córdova	9,80	495 (2818-23)	Manuel Flores	10,00	653 (3941-10)	José Pinto Pérez	8,70
526 (2825-30)	Custodio Pino	10,00	499 (2818-24)	Fernando Segui	15,20	655 (3941-11)	Laura Lizana v. de Pérez	8,30
530 (2825-31)	Oscar Pérez	10,20	CALLE COPACABANA (Entre Cabillo y San Gregorio)			655 (3941-12)	Rebeca Raquel Valenzuela	8,85
534 (2825-32)	Juan Paves Caria	9,70	502-506 (3325-6)	Luis López Bustos	15,30	N. N. (sin v. sir.)	N. N. (sin v. sir.)	20,70
538 (2825-33)	Manuel Villalobos	10,00	510 (3325-7)	Maria Ortiz	9,80	Entre Montreal y Santa Rosa (Fin pavimento)		
542 (2825-34)	Manuel Villalobos	10,00	514 (3325-8)	Susana Ortega	10,00	(COSTADO SUR)		
546 (2825-35)	Manuel Villalobos	10,00	518-520 (3325-9)	José Flores F.	10,30	504 (4032-15)	Laura Inostroza v. de Aránguiz	3,25
550 (2825-36)	Manuel Villalobos	10,00	524 (3325-10)	Ricardo Rodríguez H.	10,00	508 (4032-16)	Maria Luisa Flores	8,00
554 (2825-37)	Manuel Villalobos	10,00	528 (3325-11)	Soc. Pedraza Espinoza	10,00	512 (4032-17)	Maria Flores Suazo	9,00
558 (2825-38)	Manuel Villalobos	10,00	536 (3325-12)	Heriberto Villarroel Crespo	40,00	516 (4032-18)	Antonio Silva Álvarez	15,00
562 (2825-39)	Manuel Villalobos	10,00	Entre Cabillo y San Gregorio (COSTADO NORTE)			530-52 (4032-19)	Abelardo Flores	12,50
564 (2825-40)	Manuel Villalobos	10,00	505 (3125-1)	Francisco Gilabes	15,00	536 (4032-20)	Gerardo Díaz Ahumada	8,40
568-72 (2825-42) (2825-41)	Rosa Saavedra	19,80	509 (3125-2)	Emiliano García	10,00	540 (4032-21)	Rosario Tapia	8,20
576 (2825-43)	Julia Zorrilla de F.	9,80	513 (3125-3)	Próspero Morales	10,00	546 (4032-22)	Herminda Apablaza	16,80
580 (2825-44)	N. N.	8,50	517 (3125-4)	Susana Ortega	10,00	550 (4032-23)	Victor Carrasco	8,60
584 (2825-45)	Manuel Romero	24,00	521 (3125-5)	Mario Sánchez R.	10,00	554 (4032-24)	Marcelo Santander	8,35
590 (2825-46)	Manuel Romero	24,00	525 (3125-6)	Manuel Donoso	10,20	558 (4032-25)	N. N.	8,70
Entre Cabillo y San Gregorio (COSTADO NORTE)			529 (3125-7)	Leon Arenas Pozo	9,70	564 (4032-26)	Guillermo Rivas	8,70
3553 P. S. Greg.	Julio Lazo	46,80	533 (3125-8)	Pedro Barra H.	10,50	568 (4032-27)	Angela Godoy v. de Morgado	8,30
518 P. E. Polar	Francisco Ferrer	32,40	541 (3125-9)	Juan Escobar	26,00	572 (4032-28)	Luis A. Jara	8,50
529 (S. T.)	Primitivo Avendaño	8,10	Entre San Gregorio y Toro Zambrano (COSTADO SUR)			576 (4032-29)	Magdalena Ibarra	21,00
533 (2525-1)	Luis Meneses G.	9,50	408 (3525-27)	José Ocaranza C.	15,20	Entre Montreal y Santa Rosa (COSTADO NORTE)		
537 (2525-2)	Luis Meneses G.	10,30	418 (3525-28)	Irma Muñoz de A.	10,00	505 (3952-1-2)	Arturo Sánchez Valenzuela	20,80
541 (2525-3)	Julio Quiroz	10,00	424 (3525-29)	Armando González B.	10,30	515 (3952-3)	Manuel Huanes Itacache	10,00
549 (2525-4)	N. N.	9,20	428 (3525-30)	Tomás Quiroga	10,30	519 (3952-4)	Gabriel Rojas Herrera	10,00
553 (2525-5)	Manuel Maturana	10,00	432 (3525-31)	Raúl Vega	9,70	523 (3952-5)	Enide Segura de Guzmán	10,00
557 (2525-6)	Berta Flores Zúñiga	10,10	436 (3525-32)	Estanislao Ramírez A.	10,15	527 (3952-6)	Francisco Flores Cuevas	10,00
561 (2525-7)	Julio Camus Muñoz	9,80	440 (3525-33)	Moisés Martínez	10,00	531 (3952-7)	Clara Ramírez de Lorca	9,00
565 (2525-8)	Manuel Rodríguez G.	10,10	444 (3525-34)	Lucas Cortés	10,00	535 (3952-8)	José Ramírez R.	9,00
569 (2525-9)	Manuel Rodríguez G.	10,10	448 (3525-35)	Armando Lazo	10,00	539 (3952-9)	Oscar Pino	9,00
573 (2525-10)	Manuel Rodríguez G.	10,10	452 (3525-36)	Francisco Canivillo A.	5,00	543 (3952-10)	Sara Lucero	9,20
577 (2525-11)	Maria Isabel Parías V. Prado	8,40	456 (3525-37)	Santos Canivillo G.	9,70	547 (3952-11)	Carlos Atalaya	9,00
581 (2525-12)	Miguel Orellana Campos	13,00	460 (3525-38)	Teresa Aguilera	10,20	551 (3952-12)	Lastenia Lastra C.	8,20
585 (2525-13)	Victor Enoro Herrera	13,00	464 (3525-39)	Eduardo Rocha V.	9,70	555 (3952-13)	Augusto Opazo Aguirre	7,80
589 (2525-14)	Soc. Comercio	24,00	468 (3525-40)	Oswaldo Ortega	10,00	559 (3952-14)	Eliseo Leiva Chávez	12,00
CALLE MATA VIAL (Entre Cabillo y San Gregorio)			472 (3525-41)	Alba Orellana vda. de Soto	10,25	563 (3952-15)	Pedro Fabres Avendaño	12,00
506-502 (2825-20)	Luis Román Román	26,30	476 (3525-42)	José María Romero	5,00	567 (3952-16)	Humberto Ibarra	21,00
510 (2825-21)	José Cayetano Pérez	10,00	480 (3525-43)	Soc. Muñoz González	5,00	CALLE JUAN ARAVENA (Entre Beril y Parsifal)		
514 (2825-22)	Remigio Ramírez	10,00	484 (3525-44)	Soc. Campillal	10,00	424 (5431-107)	Carlos Abarca	21,50
518 (2825-23)	Juan Tapia Figueroa	20,20	488 (3525-45)	Maria Martini	10,00	Entre Beril y Parsifal (COSTADO SUR)		
522 (2825-24)	Rodolfo Adonis A.	10,10	492 (3525-46)	Dña. Saavedra Caidoro	10,00	430 (5431-29)	Manuel Rubilar Álvarez	8,00
526 (2825-25)	Guillermo Sepúlveda Campos	10,10	496 (3525-47)	Oscar González	10,00	434 (5431-30)	Alfredo Henríquez	8,00
530 (2825-26)	Javier Carmona M.	10,10	500 (3525-48)	Antonia García G.	10,00	438 (5431-31)	Zémore Olea H.	8,00
534 (2825-27)	Vicente González Berceiro	9,90	504 (3525-49)	Soc. García	15,00	442 (5431-32)	Rubén Erazo Reyes	8,00
538 (2825-28)	Alfredo Martínez	10,10	Entre San Gregorio y Toro Zambrano (COSTADO NORTE)			446 (5431-33)	Carlos González Neira	8,00
542 (2825-29)	Maria Ramírez Gálvez	10,20	408 (3118-2)	Carlos Atalaya	15,00	450 (5431-34)	Pedro de la Fuente	8,00
546 (2825-30)	Olga Pineda González	10,00	409 (3118-3)	Pedro Telmo Olguín	10,30	454 (5431-35)	Manuel Reyes Alarcón	8,00
550 (2825-31)	Humberto Luengo	10,10	413 (3118-4)	Irma Bartzch	10,00	458 (5431-36)	Santiago Lucero	8,00
554 (2825-32)	Ramón Méndez Ramos	10,20	417 (3118-5)	Guillermo Avila	10,00	462 (5431-37)	David Labbé Villarreal	8,00
558 (2825-33)	Guillermo Salazar	10,00	421 (3118-6)	Manuel Piñero González	10,00	466 (5431-38)	Juan Tapia	8,00
562 (2825-34)	Exaristo Rocha	8,50	425 (3118-7)	Manuel Piñero González	10,00	470 (5431-39)	Amador Rebeco V.	8,00
566 (2825-35)	Mario Martínez Escudero	17,20	429 (3118-8)	Enrique Álvarez Vergara	10,00	474 (5431-40)	Roberto Gaete Acavedo	9,30
Entre Cabillo y San Gregorio (COSTADO NORTE)			433 (3118-9)	Julia Valero Riquelme	9,90	Entre Beril y Parsifal (COSTADO NORTE)		
501 (2825-6)	Maria Raquel Ojeda Delgado	25,90	437 (3118-10)	N. N.	10,00	Entre Beril y Parsifal (COSTADO NORTE)		
505 (2825-7)	Blanca Encina Concha	10,25	441 (3118-11)	Luis Astorga Vargas	10,00	Entre Beril y Parsifal (COSTADO NORTE)		
509 (2825-8)	María Encina Concha	9,90	445 (3118-12)	Maria Moran San Pedro	10,00	Entre Beril y Parsifal (COSTADO NORTE)		
513 (2825-9)	María Encina Concha	10,00	449 (3118-13)	Domitila Díaz	10,00	Entre Beril y Parsifal (COSTADO NORTE)		
517 (2825-10)	Francisco Gallardo G.	10,00	453 (3118-14)	José Herrera Naranjo	20,35	Entre Beril y Parsifal (COSTADO NORTE)		
521 (2825-11)	Esteban Brizuela Zorrilla	10,00	457 (3118-15)	Soc. Pedro Reyes	9,65	Entre Beril y Parsifal (COSTADO NORTE)		
525 (2825-12)	Abdón Valenzuela González	10,00	461 (3118-16)	Herminda González de V.	5,00	Entre Beril y Parsifal (COSTADO NORTE)		
529 (2825-13)	Jeremías Oyarte	5,00	465 (3118-17)	Maria González de V.	10,30	Entre Beril y Parsifal (COSTADO NORTE)		
533 (2825-14)	Clara Gómez	10,00	469 (3118-18)	Armando Lagos	9,70	Entre Beril y Parsifal (COSTADO NORTE)		
537 (2825-15)	Oscar Muñoz Quiñones	10,00	473 (3118-19)	José Leiva Fuentes	10,25	Entre Beril y Parsifal (COSTADO NORTE)		
541 (2825-16)	Luis Armando Reyes	10,00	477 (3118-20)	Luis Muñoz M.	10,00	Entre Beril y Parsifal (COSTADO NORTE)		
545 (2825-17)	Soc. Alarcón Salas	10,00	481 (3118-21)	Barahona M.	10,00	Entre Beril y Parsifal (COSTADO NORTE)		
549 (2825-18)	Jaime Maeddingles	10,00	503 (3118-22)	Antonio González Carrasco	5,00	Entre Beril y Parsifal (COSTADO NORTE)		
553 (2825-19)	Ernestina Alarcón	10,00	ENTRE LAGO RANCO Y FIN. PAV. ESTA LA PLAZA BALMO- RE RODRIGUEZ, CUYO CON- TORNIO NO ENFRENTA VECINOS.			Entre Beril y Parsifal (COSTADO NORTE)		
557 (2825-20)	Jorge Cossio Toledo	10,00	CALLE MICHELSON (Entre Beril y Frankfort)			Entre Beril y Parsifal (COSTADO NORTE)		
561 (2825-21)	Roberto Contreras Maldonado	10,00	CALLE MICHELSON (Entre Beril y Frankfort)			Entre Beril y Parsifal (COSTADO NORTE)		
565 (2825-22)	Domínguez Rodríguez O.	24,20	CALLE MICHELSON (Entre Beril y Frankfort)			Entre Beril y Parsifal (COSTADO NORTE)		
CALLE LEAL (Entre Cabillo y San Gregorio)			CALLE MICHELSON (Entre Beril y Frankfort)			Entre Beril y Parsifal (COSTADO NORTE)		
504 (2825-13)	Humberto Rocoletto Castro	13,00	CALLE MICHELSON (Entre Beril y Frankfort)			Entre Beril y Parsifal (COSTADO NORTE)		
508 (2825-14)	José Rocoletto Castro	10,00	CALLE MICHELSON (Entre Beril y Frankfort)			Entre Beril y Parsifal (COSTADO NORTE)		
512 (2825-15)	Juan Elena Ruiz	10,00	CALLE MICHELSON (Entre Beril y Frankfort)			Entre Beril y Parsifal (COSTADO NORTE)		
516 (2825-16)	Pastor Cárdenas Orellana	10,00	CALLE MICHELSON (Entre Beril y Frankfort)			Entre Beril y Parsifal (COSTADO NORTE)		
520 (2825-17)	Guillermo Ahumada V.	10,00	CALLE MICHELSON (Entre Beril y Frankfort)			Entre Beril y Parsifal (COSTADO NORTE)		
524 (2825-18)	N. N.	10,00	CALLE MICHELSON (Entre Beril y Frankfort)			Entre Beril y Parsifal (COSTADO NORTE)		
528 (2825-19)	Ramón Cordero	10,00	CALLE MICHELSON (Entre Beril y Frankfort)			Entre Beril y Parsifal (COSTADO NORTE)		
532 (2825-20)	Juan Prado Salinas	10,00	CALLE MICHELSON (Entre Beril y Frankfort)			Entre Beril y Parsifal (COSTADO NORTE)		
536 (2825-21)	Elba Salgado S.	10,00	CALLE MICHELSON (Entre Beril y Frankfort)			Entre Beril y Parsifal (COSTADO NORTE)		
540 (2825-22)	Zola Gallardo Valenzuela	10,00	CALLE MICHELSON (Entre Beril y Frankfort)			Entre Beril y Parsifal (COSTADO NORTE)		
544 (2825-23)	Blanca Lidia Ulloa Gaete	5,80	CALLE MICHELSON (Entre Beril y Frankfort)			Entre Beril y Parsifal (COSTADO NORTE)		
548 (2825-24)	Carmen Aliza C. de Pizarro	5,00	CALLE MICHELSON (Entre Beril y Frankfort)			Entre Beril y Parsifal (COSTADO NORTE)		
552 (2825-25)	Carmen Aliza C. de Pizarro	10,00	CALLE MICHELSON (Entre Beril y Frankfort)			Entre Beril y Parsifal (COSTADO NORTE)		
556 (2825-26)	N. N.	10,00	CALLE MICHELSON (Entre Beril y Frankfort)			Entre Beril y Parsifal (COSTADO NORTE)		
560 (2825-27)	Soc. Reyes Díaz	10,00	CALLE MICHELSON (Entre Beril y Frankfort)			Entre Beril y Parsifal (COSTADO NORTE)		
564 (2825-28)	Soc. Albano	27,00	CALLE MICHELSON (Entre Beril y Frankfort)			Entre Beril y Parsifal (COSTADO NORTE)		
CALLE LEAL (Entre Cabillo y San Gregorio)			CALLE MICHELSON (Entre Beril y Frankfort)			Entre Beril y Parsifal (COSTADO NORTE)		
503 (2825-3)	Dora Lidia Ibáñez v. de Villarroel	14,90	CALLE MICHELSON (Entre Beril y Frankfort)			Entre Beril y Parsifal (COSTADO NORTE)		
507 (2825-4)	Juana Guerrero V. de Aguilera	10,00	CALLE MICHELSON (Entre Beril y Frankfort)			Entre Beril y Parsifal (COSTADO NORTE)		
511 (2825-5)	Creencia Villalobos	5,00	CALLE MICHELSON (Entre Beril y Frankfort)			Entre Beril y Parsifal (COSTADO NORTE)		
515 (2825-6)	Oscar Pérez	5,00	CALLE MICHELSON (Entre Beril y Frankfort)			Entre Beril y Parsifal (COSTADO NORTE)		
519 (2825-7)	Hirch Linka	10,00	CALLE MICHELSON (Entre Beril y Frankfort)			Entre Beril y Parsifal (COSTADO NOR		

CORPORACION DE LA VIVIENDA

PROPUESTAS PUBLICAS

POBLACION "SANTA ADRIANA", SECTORES 3-B, 3-C Y 3-D, DE SANTIAGO.

Se solicitan propuestas públicas para la construcción de la Población "Santa Adriana", Sectores 3-B, 3-C y 3-D, de Santiago, compuesta de: Sector 3-B, 203 viviendas; Sector 3-C, 220 viviendas, y Sector 3-D, 226 viviendas.

Podrán participar los Contratistas inscritos en Primera y Segunda Categoría del Registro para Construcción de Viviendas de la Institución y que cuenten con la capacidad económica libre determinada en conformidad al Reglamento.

ENTREGA DE ANTECEDENTES: Desde el día 4 de enero hasta el día 14 de enero de 1965, en la Oficina de Venta de Antecedentes, calle Arturo Prat 48, 4.º piso, Oficina 45.

ENTREGA DE HOJA DE DECLARACION: Hasta el día 14 de enero de 1965, a las 17 horas, en la misma Oficina.

APERTURA DE PROPUESAS: El día 25 de enero de 1965, a las 16 horas, en la Oficina del Jefe del Departamento de Construcción, calle Arturo Prat 48, 4.º piso, Oficina 42.

POBLACION "JUAN ANTONIO RIOS", SECTOR II-C, DE SANTIAGO.

Se solicitan propuestas públicas para las terminaciones de 7 colectivos con 112 departamentos y 6 locales, de la Población "Juan Antonio Rios", Sector II-C, de Santiago.

Podrán participar los Contratistas inscritos en Primera, Segunda y Tercera Categoría del Registro para Construcción de Viviendas de la Institución y que cuenten con la capacidad económica libre determinada en conformidad al Reglamento.

ENTREGA DE ANTECEDENTES: Desde el día 30 de diciembre hasta el día 15 de enero de 1965, en la Oficina de Venta de Antecedentes, calle Arturo Prat 48, 4.º piso, Oficina 45.

ENTREGA DE HOJA DE DECLARACION: Hasta el día 15 de enero de 1965, a las 17 horas, en la misma Oficina.

APERTURA DE PROPUESAS: El día 29 de enero de 1965, a las 16 horas, en la Oficina del Jefe del Departamento de Construcción, calle Arturo Prat 48, 4.º piso, Oficina 42.

POBLACION "JUANITA AGUIRRE DE AGUIRRE CERDA", SECTORES 1-A-1, 1-A-2 Y 1-A-3, DE SANTIAGO.

Se solicitan propuestas públicas para la construcción de la Población "Juanita Aguirre de Aguirre Cerda", Sectores 1-A-1, 1-A-2 y 1-A-3, de Santiago.

trucción de la Población "Juanita Aguirre de Aguirre Cerda", Sectores 1-A1, 1-A2 y 1-A3 de Santiago, compuesta de: Sector 1-A1, 165 viviendas; Sector 1-A2, 151 viviendas y Sector 1-A3, 162 viviendas.

Podrán participar los Contratistas inscritos en Primera y Segunda Categoría del Registro para Construcción de Viviendas de la Institución y que cuenten con la capacidad económica libre determinada en conformidad al Reglamento.

ENTREGA DE ANTECEDENTES: Desde el día 4 de enero hasta el día 14 de enero, en la Oficina de Venta de Antecedentes, calle Arturo Prat 48, 4.º piso, Oficina 45.

ENTREGA DE HOJA DE DECLARACION: Hasta el día 14 de enero de 1965, a las 17 horas, en la misma Oficina.

APERTURA DE PROPUESAS: El día 25 de enero de 1965, a las 16 horas, en la Oficina del Jefe del Departamento de Construcción, calle Arturo Prat 48, 4.º piso, Oficina 42.

PROPUESTAS PUBLICAS PARA LA PROVISION DE MADERA DE ULMO, PLANCHAS Y CABALLETES DE ASBESTO-CEMENTO Y OTROS, PARA OBRAS DE AMPLIACION EN LA POBLACION "CARDENAL JOSE MARIA CARO", DE LA CISTERNA.

Se solicitan propuestas públicas para la provisión de 16.000 piezas de madera de ulmo de diferentes espesuras y largos, y 14.400 planchas de asbesto-cemento 0.6, caballetes correspondientes, tornillos galvanizados y clavos, destinados a las obras de ampliación en la Población "Cardenal José María Caro", de la Cisterna.

Los interesados podrán presentar ofertas por el total de los materiales solicitados o fraccionadas por las diferentes partidas.

ENTREGA DE ANTECEDENTES: Desde el día 11 de enero de 1965, en la Oficina de Venta de Antecedentes, calle Arturo Prat 48, 4.º piso, Oficina 45.

APERTURA DE LAS PROPUESAS: El día 25 de enero de 1965, a las 16 horas, en la Sección Asesoría Técnica del Subdepartamento de Obras, calle Arturo Prat 48, 4.º piso.

CONSTRUCCION EDIFICIO PARA CARABINEROS DE CHILE, EN CALLE MARCHANT PEREIRA, DE SANTIAGO.

Se solicitan propuestas públicas para la construcción de un edificio de 4 pisos con 16 departamentos, para Carabineros de Chile, ubicado en calle Marchant Pereira, comuna de Providencia, Santiago.

Podrán participar los Contratistas inscritos en Primera, Segunda y Tercera Categoría del Registro para Construcción de Viviendas de la Institución y que cuenten con la capacidad económica libre determinada en conformidad al Reglamento.

conformidad al Reglamento.

ENTREGA DE ANTECEDENTES: Desde el día 11 hasta el día 20 de enero de 1965 en la Oficina de Venta de Antecedentes, calle Arturo Prat 48, Oficina 45, 4.º piso.

ENTREGA DE HOJA DE DECLARACION: Hasta el día 20 de enero de 1965, a las 17 horas, en la misma Oficina.

APERTURA DE PROPUESAS: El día 4 de febrero de 1965, a las 16.30 horas, en la Oficina del Jefe del Departamento de Construcción, calle Arturo Prat 48, 4.º piso, Oficina 42.

POBLACION "COPIAPO", DE COPIAPO.

Se solicitan propuestas públicas para la construcción y urbanización de la Población "Copiapo", en Copiapo, compuesta de 34 viviendas y 4 locales comerciales.

Podrán participar los Contratistas inscritos en Primera y Segunda Categoría del Registro para Construcción de Viviendas de la Institución y que cuenten con la capacidad económica libre determinada en conformidad al Reglamento.

ENTREGA DE ANTECEDENTES: Desde el día 11 al 22 de enero de 1965, en la Oficina de Venta de Antecedentes, calle Arturo Prat 48, 4.º piso, Oficina 45.

ENTREGA DE HOJA DE DECLARACION: Hasta el día 22 de enero de 1965, a las 17 horas, en la misma Oficina.

APERTURA DE PROPUESAS: El día 9 de febrero de 1965, a las 16 horas, en la Oficina del Jefe del Departamento de Construcción, calle Arturo Prat N.º 48, 4.º piso, Oficina 42.

POBLACION "CARLOS SPANO", AMPLIACION, Y TERMINACION DEL TEATRO AUDITORIUM DEL SERVICIO DE SEGURO SOCIAL, EN TALCA.

Se solicitan propuestas públicas para la construcción de las siguientes obras en la ciudad de Talca:

— Construcción y urbanización de la Población "Carlos Spano", Ampliación, compuesta de: Primer Sector, 152 viviendas y 8 locales comerciales; Segundo Sector, 56 viviendas, con una superficie total de 9.898,49 m².

— Terminaciones del Teatro Auditorium del Servicio de Seguro Social.

Podrán participar en estas propuestas los Contratistas que cuenten con la capacidad económica libre determinada en conformidad al Reglamento, de acuerdo a los siguientes puntos:

1) A la propuesta para la construcción de la Población "Carlos Spano", Ampliación, podrán participar los Contratistas inscritos en el Registro Especial de la Institución, y que hayan sido oportunamente invitados;

2) A la propuesta para la terminación del Teatro Auditorium del Servicio de Seguro Social, sólo podrán participar los Contratistas inscritos en el Registro para Construcción de Edificios que no constituyan Viviendas y las Sociedades constituidas para trabajos de construcción en general, inscritas en el Registro para Construcción de Viviendas, en Primera, Segunda, Tercera y Cuarta Categorías;

3) A la propuesta para la construcción del total de la edificación indicada en los N.ºs 1 y 2 antedichos, es decir, la correspondiente a la Población "Carlos Spano", Ampliación, de Talca, y a la Terminación del Teatro Auditorium del Servicio de Seguro Social, en la misma ciudad, en conjunto, sólo podrán participar los Contratistas inscritos como personas naturales y las Sociedades constituidas para la construcción de trabajos en general y que hayan sido invitadas oportunamente.

FECHA ENTREGA DE ANTECEDENTES: Desde el día 12 al 25 de enero de 1965, en la Oficina de Venta de Antecedentes, calle Arturo Prat 48, Oficina 45, 4.º piso.

ENTREGA DE HOJA DE DECLARACION: Hasta el día 25 de enero de 1965, a las 17 horas, en la misma Oficina.

APERTURA DE PROPUESAS: El día 10 de febrero de 1965, a las 16.30 horas, en la Oficina del Jefe del Departamento de Construcción, calle Arturo Prat 48, Oficina 42, 4.º piso.

CONJUNTO HABITACIONAL "DOLORES", EN IQUIQUE, PARA LA CAJA DE PREVISION DE LA MARINA MERCANTE.

Se solicitan propuestas públicas para la construcción del Conjunto Habitacional "Dolores", en Iquique, para la Caja de Previsión de la Marina Mercante, compuesto de 3 bloques y con un total de 35 departamentos.

Podrán participar los Contratistas inscritos en Primera y Segunda Categoría del Registro para Construcción de Viviendas de la Institución y que cuenten con la capacidad económica libre determinada en conformidad al Reglamento.

FECHA ENTREGA DE ANTECEDENTES: Desde el día 12 al 25 de enero de 1965, en la Oficina de Venta de Antecedentes, calle Arturo Prat 48, Oficina 45, 4.º piso.

ENTREGA DE HOJA DE DECLARACION: Hasta el día 25 de enero de 1965, a las 17 horas, en la misma Oficina.

APERTURA DE PROPUESAS: El día 15 de febrero de 1965, a las 16.30 horas, en la Oficina del Jefe del Departamento de Construcción, calle Arturo Prat N.º 48, Oficina 42, 4.º piso.

El Vicepresidente Ejecutivo

DIRECCION DE PAVIMENTACION...

(del frente)

N.º-Rol	PROPIETARIOS	Mts. de Frente	N.º-Rol	PROPIETARIOS	Mts. de Frente	N.º-Rol	PROPIETARIOS	Mts. de Frente
GRAN AVENIDA Entre 4.ª Avenida y 5.ª Avenida (COSTADO PONIENTE)			SANTA FE Entre Tomás Moro y San José (COSTADO SUR)			TANEMBAUN Entre Lahacar y Tomás Moro (COSTADO SUR)		
5811	Alfredo Porcelledo	20,00	s/n.	Daniel López Benavides	10,00	884 (6248-1)	Oscar Barrenechea Negrete	11,00
5817	Rafael Cabrera	20,00	910 (s/r)	(26,00 por T. Moro)		886 (6248-2)	Molinas Osorio Rubio	11,00
5849	Pasaje Leonor Morell	6,00	906 (6150-16)	Ramón González Sáez	10,00	870 (6248-3)	Juana Ortega	11,00
5851	Inmobiliaria Ovalle Negrete	15,00	910-A (6150-15)	Francisco Navarro Peña	10,00	874 (6248-4)	Pedro Espinoza	11,00
5885-71	Silvio Solari	20,00	908 (6150-14)	Rebeca Pina Cabello	10,00	878 (6248-5)	Gmo. Semler Carvajal	11,00
5883	N. N.	20,00	894	Juan Corro Rojas	11,00	882 (6248-6)	José Loreto Hidalgo	11,00
Entre 5.ª Avenida y 6.ª Avenida (COSTADO PONIENTE)			CALLE TANEMBAUN Entre San José y Emilio Lahacar (COSTADO NORTE)			886 (6248-7)	Isolina Lazcano Jeldaz	11,00
5003	Asociación Matadero Palma	20,70	Antonio Aracena Díaz			890 (6248-8)	Isolina Lazcano Jeldaz	11,00
5019	Alberto Ventura	37,00	(—20,00 por Lahacar)			s/n. (6248-9)	Gmo. Hernández Peres	11,00
5041	Jacinto Núñez Barbosa	20,00	865 (6148-5)	Manuel Núñez Núñez	10,00	888 (6248-10)	Eloisa Krenus González	11,00
5963	Jorge Abarca Carvajal	20,00	869 (6148-8)	Elba Ravello Álvarez	10,00	902 (6248-11)	Juan M. Orrego	11,00
CALLE FRANKFORT Entre Ingeniero Budge y Santa Ester (COSTADO PONIENTE)			873 (6148-20)	José Alfonso Altamirano	10,00	906 (6248-12)	Auroras Sánchez Tapia	11,00
4423 (s/r)	María Paredes	24,40	881 (6148-19)	Oscar Lagos L.	10,00	910 (6248-13)	Manuel Rojas	10,00
4445 (s/r)	Higinio Godoy Díaz	18,15	885 (6148-8)	Félix Cavieres Rehollado	10,00	914 (6248-14)	Octavio Martínez Molina	10,00
Entre Ingeniero Budge y Santa Ester (COSTADO ORIENTE)			889 (6148-9)	Berta Carranza	10,00	SANTA FE Entre Quirinal y Tomás Moro (COSTADO NORTE)		
4408 (s/r)	Victor Tapia	25,00	(—20,00 por San José)			903 (6053-10)	Elena Hernández Romero	10,50
4524 (4243-13)	Humberto Saavedra Leiva	7,90	CALLE SAN JOSE Entre Tanembaun y Santa Fe (COSTADO ORIENTE)			909 (6053-11)	Zola González Norambuena	10,50
739 (s/r)	José Gasc	17,75	6066 (6148-18)	Amelia Urra H.	10,00	913 (6053-12)	Hermosina González Norambuena	10,50
Entre Santa Ester y Pedro Mira (COSTADO PONIENTE)			6058 (6148-17)	Lorenzo Ayada Pavez	10,00	917-919 (6053-13)	Leonardo Caro Saldaña	10,50
748 (s/r)	Soc. Química de Desinfectantes Agrícolas Ltda.	75,25	6050 (6148-16)	José Espinoza Pino	10,00	QUIRINAL Entre Sta. Fe y Límite norte Población (COSTADO PONIENTE)		
740 (4343-7)	Asfora Hnos.	15,55	6032 (6148-15)	Sergio de la Fuente	10,00	s.n.	Antonio Nadaff Aljaz	12,50
4526 (4343-8)	Ramón Maureira	7,90	s/n.	Estrella Heredia Moya	10,00	s.n.	Rosalinda Godoy	12,50
4536 (4343-9)	Hermosina Huerta	12,00	6066 (6148-18)	Carlos Montenegro Leyton	26,00	TOMAS MORO Entre Sta. Fe y Límite norte Población (COSTADO ORIENTE)		
4552 (4343-10)	Pedro González Vázquez	9,40	6050 (6148-17)	(—10,00 por Santa Fe)		5952 (6053-19)	Eugenio Muñoz	12,50
4570 (4343-11)	Primitivo Silva	30,85	6036 (6148-16)	María Apolaza Benítez	10,00	5966 (6053-145)	Hernán Jofré Becerra	12,50
Entre Pedro Mira y Ureta Cox (COSTADO PONIENTE)			6032 (6148-15)	Ester Bravo Berrios	10,00	TOMAS MORO Entre Sta. Fe y Límite norte Población (COSTADO PONIENTE)		
4609 (s/r)	Indutec Ltda.	15,30	s/n.	José Pizarro	10,00	5053	Emiliapo García Picero	12,50
4617 (4646-1)	José Navas Gallardo	15,35	874	Hugo Stefoni	10,00	5965 (6053-22)	Juan Hernández Paredes	12,50
4625 (4646-2)	Suc. Navarrete	15,30	878	Carlos Montenegro Leyton	10,00	8973	Rafael Díaz Herrera	22,0
4629 (4646-3)	Joaquín Soto Trujillo	9,85	s.n.	(Cta. a San Isidro 1892)		SANTA FE Entre Tomás Moro y Avignon (COSTADO NORTE)		
4633 (4646-4)	Alejandro Garín Corvalán	9,85	s.n.	Carlos Montenegro Leyton	10,00	827 (6053-15)	Eduardo Valdivia Valdivia	10,00
4647 (4646-5)	Alfredo White	10,00	864 (6148-10)	(—26,00 por San José)		935	Fresia Herrera Naranjo	11,00
4657 (4646-6)	Oscar Castro	9,40	869 (6148-11)	María Apolaza Benítez	10,00	835	Alicia Herrera Naranjo	11,00
4673 (4646-7)	Emilio Valverde	11,50	s/n.	Ester Bravo Berrios	10,00	839 (6053-15)	Alberto Aleite Astorga	11,00
4687 (4646-8)	Martín Urra Ruiz	11,50	s.n.	José Pizarro	10,00	(y 22,00 por Avignon)		
4713 (4646-9)	Santiago Villavicencio	11,50	878	Hugo Stefoni	10,00	AVIGNON Entre Sta. Fe y Límite norte Población (COSTADO ORIENTE)		
4735 (4646-10)	Gerardo Flores	10,05	s.n.	Carlos Montenegro Leyton	10,00	5968	Juan Habaca Farías	12,50
735 (4646-11)	José Gasc	29,80	s.n.	(—26,00 por San José)		5976	Alfredo Valderrama Bustamante	12,50
Entre Pedro Mira y Ureta Cox (COSTADO ORIENTE)			6069 (6148-4)	Isabel Formas Salazar	10,00	LAHACAR Entre Varas Mena y Pasaje Maracalbo (COSTADO PONIENTE)		
730 (4643-37)	Samuel Mallea	10,00	6051	Angel Guajardo Vargas	20,00	827 (6053-15)	Nicolás Emeran	23,00
4620 (4643-38)	Juan Rodríguez	13,20	6043	Manuel Ramírez Ramírez	10,00	873 por Marac. (6053-63)	Gladys Cortés	13,00
4624 (4643-39)	Marcelo Carmona	8,15	s/n.	Zacarías Palma Díaz	10,00	Entre Pasaje Maracalbo y Sta. Fe (COSTADO PONIENTE)		
4628-32 (4643-40)	Emo Cornejo	11,55	TANEMBAUN			876 (6053-70) p. Marac.	Luis Anzor	19,00
4636 (4643-41)	Eduardo Moya Rodríguez	10,40	Desde Avignon al Oriente (COSTADO SUR)			5955 (6053-1)	Pedro Cárdenas Pérez	12,50
4648 (4643-42)	Miguel Ready	11,55	918 (6248-15)	Eugenio Meza Peña	10,00	5963 (6053-2)	César A. Maturana Mella	22,00
4656 (4643-43)	Carlos Pozo López	12,00	922	Guillermo Moscoso Morales	15,00	5965-75 (6053-3)	Ernesto Barra Mancilla	
4658 (4643-44)	Raúl Fuentes Olea	12,00	926 (6248-17)	Elsa Garrido Hernández	10,00	(—10,00 por Sta. Fe)		
4672 (4643-45)	Antonio de Barbieri	11,30	930 (6248-18)	Jacobo Villalobos Borquez	10,00	SANTA FE Entre Lahacar y San José (COSTADO NORTE)		
4682 (4643-46)	Arnelmo Acuña Tapia	11,05	TANEMBAUN			869 (6053-4)	Juan Bautista Ihura	10,00
4684-88 (4643-47)	Antonio Ruiz Figueroa	15,40	Desde Avignon al Oriente (COSTADO NORTE)			873 (6053-5)	Areda Verdugo Alegria	10,00
4692 (4643-48)	Marta Figueroa V. de Ruiz	13,80	9079 (6151-6)	Magdalena Riera	10,00	877 (6053-6)	Ana A. y Victoriano Torres	10,00
793 (4643-49)	Juan Olivos	12,65	827-5151-7)	Vilma Cabrera Garrido	10,00	881 (6053-7)	Delfin Ortega Alarcón	10,00
POBLACION CRUZ COKE (Res. 870 de 27.6.61)			TOMAS MORO			885 (6053-8)	Eduardo Valenzuela Lavín	10,00
CALLE SAN JOSE Entre Santa Fe y Tanembaun (COSTADO PONIENTE)			Entre Santa Fe y Tanembaun (COSTADO PONIENTE)			887 (6053-9)	Celia Castro D.	10,00
s/n.	Antonio Nadaf Aljaz	25,00	6023 (6151-9)	Guillermo Gálvez Cabezas	26,00	(y 22,00 por San José)		
6043 (6150-1)	Juan Pinto Lastarria	10,00	6033 (6151-1)	Ana Gutiérrez de Godoy	10,00	SAN JOSE Entre Santa Fe y Fin Pav. (COSTADO PONIENTE)		
6055 (6150-2)	Eduardo Zegers Hawitta	10,00	6041 (6151-2)	Juan A. Fica	10,00	5960	María Lobos	12,50
6069 (6150-3)	Emperatriz Canciano v. Collao	10,00	5055 (6151-3)	José Ortiz Valdés	10,00	5974 (6053-18)	Roberto Altamirano	12,50
6075 (6150-4)	Hector Varela Guajardo	10,00	5063 (6151-4)	Orfelina Fuentes C.	10,00	NOTA: Los reclamos a que la publicación de estas cifras diere lugar, deberán hacerse por escrito a esta Dirección de Pavimentación Urbana, Moneda N.º 723, Oficina N.º 212, Santiago, dentro del plazo de 15 días a contar desde la fecha de la primera publicación. Pasado este plazo, se tendrán por exactas las cifras relativas a la longitud de los frentes.		
6081 (6150-5)	Sergio Varela Guajardo	10,00	5071 (6151-5)	Sergio García G.	10,00	Toda transferencia o subdivisión de predio deberá ser puesta en conocimiento del Director, por los propios interesados, inmediatamente que dicha operación se haya realizado, con las formalidades correspondientes y acompañando los antecedentes respectivos.		
893 (6150-6)	Eugenio Correa de Claro	20,00	SANTA FE Entre Avignon y Tomás Moro (COSTADO SUR)			EL DIRECTOR		
TANEMBAUN Entre San José y Tomás Moro (COSTADO NORTE)			Dolores Segura de Plá			SANTIAGO, enero de 1985.		
897 (6150-7)	Héctor Valenzuela Muñoz	11,00	928 (6151-10)	Nelly Quereada Ruiz	10,00			
901 (6150-8)	Antonio Santalder Araya	11,00	934 (6151-10)	Sergio Marez Pinto	11,00			
905 (6150-9)	José Ceballos Romero	10,00	936 (6151-11)	Rubén Camus Fuenzalida	11,00			
909 (6150-10)	Luis Basjardo Avalos	10,00	940 (6151-12)					
913 (6150-11)	Juan Victoriano Torres	10,00	AVIGNON Entre Santa Fe y Tanembaun (COSTADO ORIENTE)					
917	Baldomero Olarte	10,00	Izaura Poblete Fuentesalba					
(20,00 por Tomás Moro)			Audilia Vargas González					
TOMAS MORO			German Fuentes Aguilera					
Entre Tanembaun y Santa Fe (COSTADO ORIENTE)			Humberto Vergara Anabalon					
6176 (6150-22)	Ema Hernández Hernández	10,00						
6182 (6150-21)	Enrique Díaz Hernández	10,00						
6054 (6150-20)	José Charola Momma	10,00						
6042 (6150-19)	Julio Usalde Hermosa	10,00						
6030 (6150-18)	Ramiro Navarro Gamboa	10,00						

BANCO DE CHILE

MERCADO LIBRE BANCARIO		
	COMPRADOR	VENDEDOR
Dólar	E° 2,850	E° 2,860
Libra	E° 8,028	E° 9,309
Dólar a futuro	E° 3,099	E° 3,110
MERCADO DE CORREDORES		
Dólar	E° 3,410	E° 3,420
Libra	E° 9,575	E° 9,604

Santiago, 12 de enero de 1965. —

Informaciones Comerciales

Proporcionadas por Sweet y Eyzaguirre, Corredores de la Bolsa

MERCADO BURSÁTIL

Con cierta actividad y precios irregulares se realizó el mercado bursátil en el día de ayer. Los principales conformes correspondieron a Banco de Chile, Casapostol, Sudamericano, Copei, Epsa, Chabon y Epsa Químico.

Los bonos hipotecarios con transacciones de escasa intensidad mantuvieron, sus cotizaciones anteriores.

El volumen de operaciones ascendió a 440.774 acciones en Santiago, 17.121 acciones en Valparaíso y 3.430 acciones en otros puntos.

El cierre estuvo 21 alzas contra 17 bajas, tendencia apenas oscilante.

FONDOS MUTUOS

Crédito	2.644
Capitales Unidos	2.769

PRECIOS AL CIERRE

CIERRE OFICIAL DE LA BOLSA DE COMERCIO, A LAS 13 HORAS DE AYER	
BONOS NOM. E°	
D. Interna 7-1 84 c	
Garantía 7-1 84 c	
Exterior 7-1 84 c	
Mun. Sgo. 8-1 45 c	
B. Estado 6-3 55 n	
B. Estado 10-6 75 n	
Hip. Chile 6-1 65 n	
Hip. Chile 10-6 75 n	
BANCARIAS	
Central 3 974 n	
Comercial 1 36 n	
Crédito 55 12 n	
Chile 22 6	
Edwards 34 12 n	
Espejo 120 c	
Hipotecaria 23 1	
Isabelita 115 c	
Italiano 12 12 c	
Mac. Frabato 11 n	
Quintero 185 1	
Pacifico 8 8 n	
Panamericano 95 n	
Sud. Am. 25 12 n	
Talca 300 c	
MINERAS	
Andacollo 3 14 n	
Ancuncagua 29 n	
Chañaral 25 1	
C. Grande 335 34 n	
Del. Punitaqui 8 n	
Disputada 25 1	
Lota Schwager 5 n	
Mangraces 300 n	
Merceditas 2 n	
M. Pertinencia 31 3	
Ouri 180 n	
Oruro 25 n	
Presidente 15 c	
P. de Lobos 17 14 n	
Tanaya 4 12 n	
Trochilina 200 1	
Totoral 28 14 c	
AGRICOLAS Y GANADERAS	
Ayón 800 c	
Clews 700 c	
Colcura 27 n	
Concha 28 c	
Genie Grande 123 c	
Laguna Blanca 320 c	
L. B. Solares 335 n	
Ripapan 125 c	
T. del Fuero 124 c	
INDUSTRIALES Y VARIAS	
Agencia Graham 8 n	
Arrocera BGA 11 n	
Buna 19 34	
Carozzi 35 114 oct	
Cem. Bio Bio 128 c	
Cerv. Unidas 82 c	
Club de Golf 80.000 n	
Club de Polo 15.000 n	
Codisa 234 n	
Cola 335 c	
Colorados 42 n	
Cia. Industrial 38 c	
Copier 44 c	
Chilestra 33 n	
Chilvestra Chile 18 1	
Colindal 100 n	
Distrib. Talca 21 c	
Electr. Ind. 11 34 c	
Electr. Ind. 32 1	
Embol. Andina 18 c	
Epsa 270 c	
Eximco Quim. 3 14 c	
Fonolisa 35 1	
Gas Santiago 28 c	
Gleaser 31 12 n	
Huaca Hnos. 29 c	
Industrial 100 n	
INDICIO GENERAL DE PRECIO DE ACCIONES: 2.580,1	
TRANSACCIONES	
Bonos Nominales E°	3.430
Transacciones en Santiago	440.774
Operaciones en Valparaíso	17.121
E POR TONELADA. PRECIO COBRE EN LONDRES. TON. LARGAS	
PRIMERA RUEDA	SEGUNDA RUEDA
E 395, 0,0 Com.	Disponible
400, 0,0 Vend.	Fluctuación
405, 0,0 BAJA	A 90 días
345, 0,0 Com.	A 90 días
340, 0,0 Vend.	Fluctuación
345, 0,0 BAJA	A 90 días
ROSENDAL	Fluctuación
325 Tons. Largas	Ventas

Cotizaciones de Acciones

La Bolsa de Comercio cotiza sus acciones en el siguiente de acuerdo, citándose a la 12 y 13.30.	
OPERACIONES DEL 12 DE ENERO DE 1965 A LAS 13 HORAS.	
2.400 Municip. Sgo. 7-1 45	8.800 Electr. Ind. 11 12
30 Bco. Estado 10-6 75	8.800 Epsa, 270
800 Bco. Concepción, 126	1.543 Epsa, 270
100 Bco. Chile, 395	5.010 Epsa, 270
600 Bco. Chile, 395	19.610 Ind. Varías, 9
100 Bco. Chile, 398	2.000 Intercapital, 38
100 Bco. Chile, 400	11.401 Mad. Choleguán, a 12
200 Bco. Chile, 402	400 Melón, 228
392 Bco. Chile, 403	400 Melón, 228
1.183 Bco. Chile, 405	2.000 Mol. El Globo, 32
71 Bco. Chile, 406	2.000 Mol. El Globo, 32
1.350 Bco. Chile, 407	1.104 Pap. y Cartones, 140
870 Bco. Chile, 409	1.200 Pesquera, 33
218 Bco. Occidente, 183	3.500 Polpaico, 310
500 Bco. Sud. Am. Occidente, 36	2.000 Ref. de Vides, 108
2.800 Lota, 3	300 Renta, 72
737 T. del Fuero, 123	5.300 Tattersall, 90
200 Laurito A., 2.600	1.000 Teléfonos, 74
27.341 Casapostol, 16	7.200 Vapores, 193
800 Bima, 10 34	2.000 Volcan, 39
1.300 Cerveza, 53	91 Cap. XR, 195
3.500 Cia. Industrial, 58	100 Cap. 200
8.000 Copei, 45	200 Cap. Od., 200
1.145 Copei, Od., 45	84 Cap. Od., 200
3.900 Copei, 45	280 Cerrillos, Od., 65
1.000 Copei, 44 12	3.100 Fensa, 91
3.500 Cristales, 18	6.000 Madec. Od., 46 12
	1.500 Madec. Od., 46 12
	400 Madec. Od., 24 12
	6.550 Madec. Od., 24 12
	600 Madec. Od., 24 12

COMPANIA MANUFACTURERA DE PAPELES Y CARTONES S. A.**CIERRE DEL REGISTRO DE ACCIONISTAS**

Se pone en conocimiento de los señores accionistas que el Directorio de la Compañía, en conformidad a disposiciones de los estatutos ha resuelto:

Cerrar el registro de accionistas del 18 de enero al 18 de febrero de 1965, ambas fechas inclusive, para los efectos de repartir un dividendo de 25.000 pesos por acción, o a cambio de este, hacer un reparto de acciones liberadas en proporción equivalente que se anunciará en fecha próxima, de acuerdo con autorización de la Superintendencia de Sociedades Anónimas.

Durante el tiempo que el registro permanece cerrado, la Sección Acciones atenderá únicamente de 11 a 12 horas.

EL PRESIDENTE.



CIUDAD DE MEXICO.— La famosa actriz francesa, Brigitte Bardot es protegida de la euforia de sus admiradores a su llegada en la noche del 11 al aeropuerto de esta ciudad, en compañía de su novio, Bob Zagari. Una escolta de motocicletas abrió paso al lujoso coche de la Embajada de Francia, en que viajó hacia su lugar de destino. Brigitte llegó a Méjico, para asistir a la "Semana del Cine Francés", y también para intervenir en una cinta sobre un episodio de la Revolución Mexicana. (RADIOFOTO UPI).

Reforma del sistema monetario internacional buscará Francia

Se propone una acción colectiva con los diez países más acaudalados del mundo libre.

PARIS, 12 (UPI).— El Ministerio de Hacienda, Valéry Giscard d'Estaing, reiteró hoy el deseo de Francia de encabezar una acción colectiva en el curso del actual año, para que los diez países más acaudalados del Mundo Libre emprendan la reforma del sistema monetario internacional.

500 EDIFICIOS ARRASADOS POR UN INCENDIO EN JAPON

TOKIO, 12 (UPI).— Un incendio arvido por vientos de 100 kilómetros por hora destruyó 500 edificios en el pueblo de Motomachi, en la isla de Oshima, según las informaciones recibidas en esta capital.

No hay noticias de bajas entre los 4.739 habitantes del pueblo. Las autoridades dicen que aparentemente el incendio comenzó en una hostería pocos minutos antes de medianoche y duró hasta las 7 de la mañana. La isla de Oshima está a unos 105 kilómetros al sur de Tokio. Las autoridades dicen que el trabajo de los bomberos se vio dificultado por los fuertes vientos y la estrechez de las calles.

Washington no negocia fin de la guerra del Vietnam

WASHINGTON, 12. (UPI).— El Departamento de Estado rechazó enfáticamente toda sugerencia de que pudiera estar efectuando sondeos para negociar un arreglo de la guerra en Vietnam.

Un vocero del Departamento calificó de "disparates absolutos" la versión publicada en la revista "Newsweek", de que los diplomáticos "observan las posibilidades de iniciar conversaciones con los vietnamitas del norte".

Describiendo la versión de "irresponsable", el portavoz Robert J. McCloskey, declaró que jamás había escuchado en círculos oficiales la idea aparecida en la revista, de que Estados Unidos alentaba la esperanza de llegar eventualmente a un punto en que pudiera iniciarse "negociaciones que signifiquen algo".

McCloskey adoptó una actitud un tanto más optimista sobre la posibilidad de que se logre la estabilización política en Vietnam del Sur. Dijo que no era muy optimista.

Dijo hoy que la conferencia de prensa ofrecida por el Primer Ministro, Tran Van Huong, en Saigon, reafirmando la solidaridad vietnamita-norteamericana y prometiéndole una más estrecha cooperación del gobierno y los militares "parece reflejar una mejora en el cuadro total de estabilidad y unidad" en ese país.

EMPRESA PERIODISTICA "LA NACION S.A."**CITACION A JUNTA GENERAL ORDINARIA DE ACCIONISTAS**

De acuerdo a lo dispuesto en los Arts. 33 y 35 de los Estatutos de la Empresa, se cita a los señores accionistas a Junta General Ordinaria para el día 26 de enero en curso a las 17 horas, la que se celebrará en la Sala del Honorable Consejo Directivo de la Sociedad, calle Agustinas 1269, 3er. piso, Santiago.

En esta reunión el Honorable Consejo Directivo presentará a la aprobación de los señores accionistas la Memoria y Balance correspondientes al ejercicio comprendido entre el 1.º de noviembre de 1963 y el 31 de octubre de 1964 se procederá a la designación de Inspectores de Cuentas; a la votación señalada en el Art. 15 de los mismos Estatutos para la elección o reelección de Consejeros representantes de las acciones ordinarias, y a tratar de los demás asuntos que corresponden a la Junta General Ordinaria.

JENARO MEDINA
Presidente**CIERRE DEL REGISTRO DE ACCIONISTAS**

Conforme al Inc. 2.º del Art. 38 de los Estatutos, se comunica que los Registros de Accionistas permanecerán cerrados desde el 18 hasta el 26 de enero en curso, ambas fechas, inclusive.

HERUD HERUD
Gerente**CAJA DE CREDITO POPULAR**

SAN PABLO N° 1130 OFICINA MATRIZ

MAÑANA: — DE 9 HORAS ADELANTE

GRAN REMATE DE "ROPA"

PRESTAMOS CONCEDIDOS EN MAYO DE 1964, CON VENCIMIENTO DE NOVIEMBRE DE 1964.

Numeración Poltras — Inicial Terminal

ROPA 360.966 378.868

EXHIBICION: HOY DE 8.30 A 12.30 HORAS

HAY: CORTES DE CASIMIRES NACIONALES e importados, ternos nuevos y usados, corsets de sedas, lanas y algodónes; ambos; zapatos de hombres; pantalones, vestones, sobretodos, frazadas, camisas, manteles, sábanas, colchas, cortinas ropa interior, etc.

PAGO AL CONTADO

NOTA.—Las renovaciones se admiten hasta un día antes de la exhibición. Las especies rematadas serán entregadas después de terminada la subasta.

Cerco periodístico - policial libró a BB de sus fanáticos

Del mismo avión en que llegó a Ciudad de México, fue sacada en automóvil, eludiendo a sus admiradores.— Acompañada de su novio Bob Zagari se instaló en la veraniega Cuernavaca.

MEXICO, 12 (UPI).— Una escolta de motocicletas abrió paso a la lujosa limosina de la Embajada de Francia, llevando en su interior a la actriz gala Brigitte Bardot y a su prometido Bob Zagari, que de inmediato se trasladaron a la vecina población de Cuernavaca, en el cercano Estado de Morelos.

La Bardot y su novio, que llegaron anoche al aeropuerto local, se hospedaron en Cuernavaca en casa de unos profesionales que han cedido su residencia decorada a la antigua para su alojamiento.

EXHIBICIONES Y HOMENAJES

Brigitte no saldrá a la luz pública hasta el inicio de la "Semana del Cine Francés" en esta capital.

Sin embargo, el próximo viernes Brigitte asistirá a la función de un cinematógrafo

lateral y posteriormente engalanará la recepción que ofrecerá la Embajada de Francia, en honor de sus artistas Alain Delon, Catherine Deneuve, Jeanne Moreau y la propia Brigitte Bardot, que se llevará 15 semanas de rodaje en tierra mexicana.

LLEGADA DE LA BB

MEXICO, 12 (UPI).— Miles de fanáticos admiradores de BB, quedaron desilusionados cuando la discutida actriz francesa llegó anoche a las 22.10, procedente de Río de Janeiro y tras de cumplir los trámites migratorios y de sanidad a bordo del mismo avión, entró en un automóvil de la Embajada de Francia, que salió por entre los hangares, lejos de la multitud ansiosa por ver a la estrella.

CERCO PERIODISTICO

Bob Zagari, amigo y acompañante de Brigitte, se puso delante de ésta cuando trató de descender por la escalera al pie del avión, pero no obstante que se vio resguardada por unos cuantos guarderros, la multitud de informadores, fotógrafos, curiosos, etc. le cerró el paso.

La rubia Bardot saludó desde el primer descanso de la escalera para descender de la aeronave, agitando la mano y con su inconfundible sonrisa.

BB Y JEANNE MOREAU

Brigitte Bardot, viene a México a la filmación de una película sobre un episodio de la revolución de 1910, donde ella y su compatriota Jeanne Moreau serán las estrellas. Las actrices galas estarán unas diez semanas en suelo mexicano, para el rodaje de la película dirigida por Louis Malle.

DAN POR MUERTOS 14 MINEROS QUE ESTAN ATRAPADOS

BELGRADO, 12 (UPI).— La Agencia Oficial de Noticias Tanjug anunció que esta noche se dio ya por muertos a 14 mineros atrapados desde el domingo último en una mina de carbón.

Los mineros quedaron atrapados a casi un kilómetro y medio debajo de la tierra, en la sidea Serbia de Krležev. Luego de que el domingo por la noche estallara un complot.

Los funcionarios que dirigían las operaciones de rescate dijeron que "se han perdido las últimas esperanzas de que algunos de los mineros pudieran estar aún vivos".

Según Tanjug, los funcionarios llegaron hoy a esa decisión luego de comprobar mediante un procedimiento especial, que la concentración de gases venenosos en la zona donde quedaron atrapados los hombres era letal y los mineros no podrían sobrevivir.

OPERACION "DIPLOMATICA"

PUERTO ESPANA, 12 (UPI).— Un diplomático de un país latinoamericano que resultó comprometido en una operación ilícita de venta de whiskey que adquirió sin pagar derechos, dejará mañana Trinidad por órdenes de su Gobierno.

El diplomático será retirado a petición del Gobierno de Trinidad-Tobago.

Las autoridades también dijeron que un segundo diplomático perteneciente a otra misión también está complicado en el asunto y dejará pronto el país.

VANDALICA ACCION

FLORENCIA (Italia), 12 (UPI).— Personas desconocidas dañaron hoy unas 15 pinturas de la famosa Galería Uffizi, de Florencia.

Los funcionarios creen que los vandálicos llevaron a cabo el hecho durante el mediodía, cuando hay muy pocos visitantes en la Galería. Algunos daños resultaron especialmente muy dañados.

MONEDA URUGUAYA

MONTEVIDEO, 12 (UPI).— Contrariamente a lo que se esperaba, el peso uruguayo no fue devaluado ayer, pero según fuentes fidedignas la medida será tomada en los próximos días.

El Banco de la República, luego de prolongadas consultas realizadas entre sus directores y gobernantes nacionales, decidió el cierre del Mercado de Cambios, por lo que se han paralizado todas las importaciones, y mantuvo el precio oficial del dólar en 18,50 y 18,70 para compra y venta, respectivamente.

REFORMA EN BRASIL

RIO DE JANEIRO, 12 (UPI).— El Poder Ejecutivo no participará en los debates que se realicen en el Congreso brasileño sobre reformas a los sistemas parlamentario y presidencial.

Así lo declaró a los periodistas el Ministerio de Justicia, Milton Campos agregando que el asunto es de competencia del Congreso, si bien el Poder Ejecutivo seguirá con atención todos los debates sobre el tema.

INQUIETUD FRANCESA

PARIS, 12 (UPI).— El Primer Ministro Georges Pompidou confederará la semana próxima con dirigentes sindicales, a fin de tratar de impedir, una nueva huelga de los 2.500.000 empleados públicos, según se informó hoy.

Pompidou no indicó si también se entrevistará con líderes de la Confederación General del Trabajo, de tendencia comunista, quienes junto con los socialistas disponían la huelga "en el futuro cercano".

HUELGA EN BRUSELAS

BRUSELAS, 12 (UPI).— Los patronos y sindicatos obreros de la industria del petróleo se han encontrado en una discusión sobre quién será privado de aprovisionamientos cuando la huelga declarada hace dos días empiece a provocar una escasez.

El objeto de las discusiones es una "lista vital" de usuarios a quienes se debe continuar sirviendo cuando se reduzcan las existencias de productos petrolíferos.

CAIDA CASI MORTAL

SAN FRANCISCO, 12 (UPI).— Thomas Paul Tawzer, de 16 años de edad, sobrevivió ayer una caída de 70 metros de lo alto del puente Golden Gate, y sufrió solo lesiones que los médicos calificaron de "no graves".

Sólo una persona más ha sobrevivido a una caída de ese tipo desde el puente de la ciudad de San Francisco, cuando se sumergió, cayó desde la parte central del puente, se sumergió, salió a la superficie en pocos segundos, y comenzó a nadar y flotar hasta que le recogió una lancha de patrulla del servicio guardacostas, pero no antes que casi le atropellase un buque de carga que pasó por el lugar.

TERRORISTAS ENTRAMPADOS EN EL PROPIO CONGRESO ARGENTINO

Policia sostiene que no lograron huir, después de estallar la bomba

BUENOS AIRES, 12 (UPI).— La policía está hoy interrogando a seis personas detenidas ayer en el interior del Palacio del Congreso Nacional, luego de que el estallido de una bomba estremeciera al edificio.

ACCION RAPIDA

La policía sostiene que los culpables no pudieron haber tenido tiempo de salir del edificio, ya que un empleado del Congreso pasó caminando por el lugar de la explosión minutos antes del estallido, y no vio la bomba.

EFFECTOS CAUSADOS

No hubo víctimas, pero la onda explosiva ocasionó daños considerables a una parte del segundo piso de la biblioteca, y a la entrada principal del edificio.

La bomba fue colocada bajo un radiador de calefacción cerca de la biblioteca y frente a las oficinas ocupadas por los Partidos Democrático Progresista y Socialista Democrático.

La policía sostiene que los culpables no pudieron haber tenido tiempo de salir del edificio, ya que un empleado del Congreso pasó caminando por el lugar de la explosión minutos antes del estallido, y no vio la bomba.

La policía sostiene que los culpables no pudieron haber tenido tiempo de salir del edificio, ya que un empleado del Congreso pasó caminando por el lugar de la explosión minutos antes del estallido, y no vio la bomba.

Noche de Gala del Torneo Hexagonal: U. Católica y Colo Colo Frente a Dos Colos: Santos y River

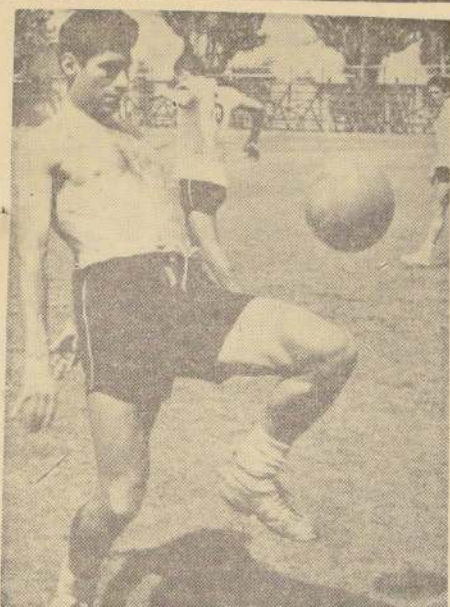

ELADIO Y COLO COLO, una unidad que la hinchada esperaba, y que se concreta esta noche, cuando Eladio Rojas haga su debut oficial en un match internacional, defendiendo la alba divisa colocolina.

Con un programa doble extraordinario continuará esta noche en el Estadio Nacional el Campeonato Hexagonal de Fútbol. El debut de Santos y River Plate constituye el primer gran incentivo. De más está hablar del poderío de la famosa escuadra de Pelé. Y sobran los adjetivos para el cuadro millonario argentino catalogado como uno de los mejores del mundo. Frente a ellos estarán Universidad Católica y Colo Colo, equipos que tienen la obligación de responder a los prestigios del fútbol chileno.

La demanda extraordinaria de entradas por la gran categoría del programa asegura un lleno total para esta noche en el Estadio Nacional. Y la verdad es que se merecen Santos-U. Católica y Colo Colo-River Plate, un marco de gran público. A no dudarse que de hoy es una noche de gala para el fútbol.

COLO COLO

Colo Colo entrenó en la mañana de ayer, en el estadio Watter Müller y se concentró en el Hotel Ritz. H. Landa no quedó en el plantel blanco, por no hallarse en buenas condiciones físicas. El coach Fassara informó que recién dentro de diez días, estará en su mejor forma, y que entonces podría actuar. De tal modo, que el piloto hispano no será de la partida. Pero, en cambio, saldrá jugando ante River, el alero izquierdo ferroviario, Orlando Villegas, quien se ha visto muy bien en los entrenamientos. (Roberto no alcanza todavía su mejor forma.) Jiménez ya está en gran condición. Raúl Sánchez, se incorporó a las prácticas y mostró encontrarse en la plenitud de sus formas. El arquero Juan C. Moreno, ya está a disposición de la dirección técnica, y como informamos oportunamente, el calero Moisés Silva, hubo de regresar, por haberse resentido de su lesión.

La escuadra inicial con que formará Colo Colo esta noche estará integrada por: Santander; Montalva; Sánchez y González; Cruz y Eladio Rojas; Moreno; Jiménez; Álvarez, Valdés y Villegas.

U. CATOLICA

En el anochecer entrenó en el Estadio Independencia, su equipo de Santos y River Plate. Se mantuvo la duda sobre la actuación de Fouilloux. Es el único problema que tiene el plantel vicecampeón, está en buenas condiciones, y con su refuerzo Adán Godoy. Terminada la práctica los católicos regresaron a su concentración en Las Vertientes. Los directores técnicos, Riera y Prieto adelantaron que salvo la duda de Fouilloux el equipo saldrá jugando ante Santos, con: Godoy (Vallejos); Barrientos, Villarreal y Sullivan; Adriaola e Iñesta; Betta, Prieto, Tobar, Fouilloux e Iñáñez (Galdames).

RIVER ENTRENO DOS VECES

Muy en serio ha tomado este Torneo Hexagonal Internacional, el equipo de River Plate. Lo demostró con la actividad cumplida ayer, por sus integrantes.

En efecto, por la mañana muy temprano los jugadores argentinos se dirigieron al Estadio Nacional, para cumplir su primera práctica en Santiago, luego de haber descansado desde las 18 horas del lunes, a su llegada a la capital.

La sesión matinal, se realizó en las canchas interiores del campo número uno y consistió en ejercicios suaves y trabajo con el balón. Terminado este breve entrenamiento, los jugadores y el entrenador José Curti, solicitaron a la administración del Estadio la cancha.

(PASA A LA PAGINA 19)



LAS ULTIMAS INSTRUCCIONES de Riera y Prieto a sus muchachos. De más está decir que la táctica más importante es no dejarle espacio a Pelé para sus corridas fabulosas.

Atentamente escuchan a los directores técnicos O. Ramírez, Fouilloux, Villarreal, Sullivan, Betta, Tobar, Barrientos, Prieto y Adriaola.

LLEGARON LOS NEGROS DE SANTOS:

Pelé: "El factor suerte será decisivo";
Zito: "Estoy cansado, es mi último año"

A los brasileños se les quedaron algunas maletas en Buenos Aires.— Todos coinciden en que el Hexagonal será un torneo difícil por la categoría de los rivales.— El equipo paulista no entrenará.— Lula tiene dudas sobre la formación que sacará esta noche frente a U. Católica.

Santos llegó a Chile ayer, a las 16.45, vía ALITALIA. Y con ellos se completó la presencia en Santiago, de los seis equipos que disputan el torneo hexagonal.

Al igual que en ocasiones anteriores, cada vez que el cuadro de Pelé debe pisar tierra chilena, gran cantidad de público se da cita en Los Cerrillos, para darles la bienvenida. Ayer no faltaron a ese especie de compromiso que tienen los hinchas con el equipo paulista y cuando el jet tocó la losa de nuestro

primer aeropuerto, habían cientos de "torcedores", como llaman los brasileños a los fanáticos, esperando su arribo.

Una vez que cumplieron con los requisitos aduaneros y policiales, los jugadores y oficiales se dirigieron al Hotel Crillon, lugar donde se hospedarán mientras dure el torneo.

Justo cuando entraban en ese establecimiento, se toparon con los jugadores checos, que iban a entrenar. De inmediato vinieron abrazos y

saludos entre varios conocidos. Por ejemplo, Zito, Coutinho, Pelé, Pluskal, Masopust, Populhar, y otros.

EN EL HOTEL CRILLON

Cuando fue solucionado en parte el problema de las maletas extraviadas, el bus especial salió con destino al Hotel Crillon, lugar donde se hospedarán mientras dure el torneo.

Justo cuando entraban en ese establecimiento, se toparon con los jugadores checos, que iban a entrenar. De inmediato vinieron abrazos y

saludos entre varios conocidos. Por ejemplo, Zito, Coutinho, Pelé, Pluskal, Masopust, Populhar, y otros.

NOMINA COMPLETA DE SANTOS

La siguiente es la nómina de la delegación de Santos: Presidente, Augusto da Silva; Inviado, Marcelo de Castro; Periodistas, Gilberto Berra, de "A Tribuna", de Santos, y Orlando Duarte de "A Gaceta Sportiva", de São Paulo; Gaceta, José N. de Medeiros, Dr. Ermindo L. de Medeiros, Luis Alonso Pérez (Lula); Masajista, José Macedo, y Auxiliar, Beraldo Portinho. En seguida, los jugadores: Antonio Ferreira (Toninho), Antonio Lima Dos Santos (Lima), Antonio Wilson Honorio (Coutinho), Arnaldo Poffo Garcia (Peixinho), Edson Arantes do Nascimento (Pelé), Antonio Vagnato de Godoy (Eliseu), Gerardo Martins (Geraldinho), Gilberto Marques (Gilberto), Gilmar dos Santos Neves (Gilmar), Ismael Mafra Cabral (Ismael), João Modesto (Modesto), Joel Camargo (Joel), José Ely Miranda (Zito), José Macia (Pepe), José Milani (Lacerio), Mengalvio Figueira (Mengalvio), y Theodorico de Oliveira (Haroldo).

DECLARACIONES

Apenas les fueron distribuidas las habitaciones, LA NACION logró recoger algunas impresiones entre los jugadores y también del director técnico del cuadro.

LULA.— "Pienso que este torneo hexagonal es muy importante para el fútbol sud-

americano, ya que en él están presentes los mejores cuadros de este continente y el equipo vicecampeón mundial. Servirá para ver en qué pie está nuestro fútbol, comparado con el europeo. Santos viene bien, tanto anímicamente como físicamente. Hemos conquistado por cuarta vez el campeonato de Brasil y estamos dispuestos a demostrar a los hinchas chilenos que somos el mejor equipo de mi país."

ZITO

"Muy contento de pisar tierra chilena una vez más. Venimos en plenitud de formas para tomar parte en este gran torneo internacional, que ha logrado reunir a grandes equipos. El hexagonal se presenta difícil, justamente por la jerarquía de los rivales que tendremos. Creo que este será mi último año de fútbol, ya que me siento cansado y quiero retirarme."

PELE

"En primer lugar, un cordial saludo a la 'torcida' de este país. Felizmente vengo en impecables condiciones físicas y espero cumplir un buen papel en este gran torneo hexagonal. Es muy difícil adelantar quién será el ganador, ya que todos son grandes equipos. Según mi impresión, el factor suerte será primordial en el resultado final. Espero que Santos tenga esa suerte."

NO ENTRENARÁN

Posteriormente, Lula confirmó que su cuadro no entrenará y sólo pocas horas antes del partido de esta noche podrá dar a conocer el cuadro que enfrentará a Universidad Católica.

No se venderán entradas en el Estadio Nacional

Ningún tipo de entradas se venderán en el día de hoy en el Estadio Nacional, para la reunión doble internacional. Todas las localidades estarán a la venta en las sedes de los Clubes Deportivos Colo Colo, en calle Cienfuegos 41; Universidad de Chile, calle Santa Lucía 240; y Universidad Católica, Alameda Bernardo O'Higgins frente a la Casa Central Universitaria. Además, habrá venta en las oficinas de la Inmobiliaria del Estadio Colo Colo, ubicada en calle Agustinas esquina de San Antonio.

Los interesados en adquirirlas deberán dirigirse exclusivamente a las direcciones anotadas, ya que deberán llegar al Estadio con las localidades en la mano.

FUTBOLERIAS

Isaac Fernández dirigirá a Everton

Isaac Fernández entrenará a Everton, en la próxima temporada. El ex coach de U. Católica ya llegó a acuerdo con las autoridades del club inglés para hacerse cargo del cuadro británico y ceder, a cambio, un puesto a Daniel Torres, quien efectúa labores de labor al frente de Everton.

La concreción del contrato de Fernández con la entidad vitamarina, debe producirse de un momento a otro.

U. DE CHILE CEDERIA EN PRESTAMO A E. ALVAREZ

Es muy probable que U. de Chile ceda en préstamo al entrenador de un crack extranjero, ceda en préstamo a Ernesto Álvarez.

Ya hay varios clubes interesados en tal gestión al conocer esta posibilidad, mucho más si se toma en cuenta que Álvarez es nacionalizado. De decir, no copa cuota de jugador extranjero.

COMENZAN A REUNIRSE PRESIDENTES DE CLUBES

Conforme a la acordada en el último Consejo de la Asociación Central los presidentes de clubes profesionales comenzarán a sostener reuniones. Estas primeras serán parciales, en grupos de cuatro a cinco, para ir intercambiando ideas. Posteriormente se reunirán los representantes de estos grupos para unificarlos. Y finalmente en sesión de Consejo se sancionarán oficialmente los acuerdos ya convenidos.

Como se sabe, hay varias ideas que flotan en el ambiente de los clubes para mejorar la situación económica del fútbol profesional, como asimismo existen ponencias a fin de dar mayor amplitud de contratación a los jugadores que desean reforzar sus líneas para la próxima temporada.

EL NOROCCIDENTAL CONTRERAS TAMBIEN ESTA LIBRE

Coquimbo, sigue desmantelando a su escuadra. Es así como el buen mediocentro René Contreras también ha sido dejado en libertad de acción. Y al igual que el coach Peco Molina y el jugador Peco, también Contreras pasará a militar en La Serena. Las condiciones convalidadas son sobre la base de un sueldo de 400 escudos.

HOMENAJE DE COLO COLO AL PRESIDENTE DE RIVER

En una de las fechas del torneo hexagonal, Colo Colo homenajeó al presidente de River Plate, Antonio Liberti, por las deferencias que ha tenido con el club blanco, y muy especialmente por facilitar la contratación de Eladio Rojas.

De esta manera, y públicamente, Colo Colo y River Plate testimoniaron los lazos de amistad que los unen.

200 POR PUNTO PARA CADA CRACK DE LA "U"

En 200 escudos ha fijado U. de Chile, el premio para sus cracks que participen en el torneo hexagonal. Es decir que por cada partido ganado el equipo de la "U" recibirá 200 escudos. Los jugadores que se harán acreedores a 400 escudos. Todo esto, aparte lógicamente del premio que recibirán en el caso que fueran campeones o vicecampeones.

ZELADA INTERESA A COLO COLO

Zelada, buen delantero de Iberia, interesa a Colo Colo. Ya se ha habido conversaciones extrínsecas entre representantes de ambas entidades para efectuar una transacción. La operación se puede concretar en los próximos días.

DONATO HERNANDEZ HA RECIBIDO PROPOSICION DESDE MEXICO

Desde México, ha recibido una buena oferta el entrenador argentino, Donato Hernandez quien estuvo al frente de Ovalle en las últimas cuatro fechas del torneo de segunda división. Pero Hernández nada ha decidido sobre el particular.

ROBERTO SEGUIRA EN COLO COLO

Es un hecho que Roberto seguirá en Colo Colo. Antes de viajar a Brasil el crack habría dado a entender que deseaba la cancelación de su contrato, pero al volver ha manifestado a las autoridades del club blanco que no quiere moverse de la entidad. Roberto tiene contrato con Colo Colo, hasta fines del año en curso.

"BARRA" DE LA "U" SE REUNE MASANA

Mañana, a las 20.30, en la Pucina Escolar se reunirá la "barra" de U. de Chile, para tratar los siguientes puntos: 1) Elección de directiva para el próximo periodo; 2) Actividades a desarrollar; 3) Cuenta del actual directorio.

LA CITA EN EL TRIBUNAL

Ante el Tribunal de Penales de la Asociación Central deberán comparecer hoy a partir de las 16.30, los siguientes jugadores: Cabrera y Basadre (Iberia); Medina (Colchagua); Cornejo y Campos (San Antonio); Morales, R. Campos (expulsado); Puche (expulsado); D. Hernández, entrenador (Ovalle); Cuevas, (expulsado); (Trasandino); Roa (Municipal); Castro, (expulsado); Riquelme, y Urra, (expulsado, Temuco).

U. DE CHILE REGISTRO NUEVO CONTRATO CON CARLOS CONTRERAS

U. de Chile registró ya en la Asociación Central la renovación de su contrato con Carlos Contreras, que vence el 31 del mes en curso. El anticipo en el registro se debe a que sólo pueden representar a un club en el Campeonato por la Copa Libertadores de América, aquellos jugadores que tengan registrados sus contratos antes del 15 de enero.

De más está decir que ante el registro del contrato de Contreras Colo Colo presentará el suyo, entonces se verá que sanciones le pueden recaer al jugador, que antes de arreglar con la "U" había firmado convenio con los albos e incluso alcanzó a entrenar con la divisa colocolina.



EL NUEVO COACH de Everton será Isaac Fernández.



EL REY PELE Y SU CORTE.— Nada mejor que una buena comida para reponer las energías gastadas en el viaje, y a las pocas horas de llegar a Chile, los jugadores de Santos se alimentan en los comedores del hotel. De izquierda a derecha, están Pepe, Ismael, el masajista del equipo, Pelé, Gilberto y Peixinho.

Con remedio casero mejoraron a uno de los checos "quemados"

Ayer entrenaron dos veces en el Estadio Santa Rosa de Las Condes.— El masajista chileno del equipo mejoró al zaguero Pluskal de sus "quemaduras".

La selección de fútbol de Checoslovaquia, continúa entrenando fuerte. Ayer, a las 10 de la mañana, efectuaron una práctica en el Estadio Santa Rosa de Las Condes, lugar al que acudieron nuevamente a las seis de la tarde.

MEDICO "CASERO"

Tal como lo informamos en nuestra edición de ayer, varios jugadores es-

taban resentidos por los efectos de los rayos solares, siendo el más afectado, el zaguero Pluskal.

Pese al tratamiento recetado por el médico oficial de la delegación, Dr. Napravnik, el jugador no experimentó mejoría y quejaba de agudos dolores en su espalda.

El masajista de los checos, Daniel Parra, que ya estuviera contratado por ese cuadro en el Mundial del

62, optó por tomar cartas en el asunto y dio al crack checo, un remedio "casero".

En la noche, antes de dormir, le efectuó unas frías con tomate natural, con tan buen resultado, que ya en la mañana, habían desaparecido las "ampollas" de su cuerpo y se sintió bastante aliviado. Tan sorprendido quedó el doctor oficial con el resultado, que tomó nota inmediata de la medicina.



GILMAR, el arquero de dos campeonatos del mundo, baja del avión de Alitalia acompañado de los pilotos de la nave que trajo a Santos desde São Paulo.

Caza submarina: Primer torneo del año lo ganó Club de Quintero

El domingo pasado se cumplió, en las playas de Quintero, la primera competencia oficial del deporte subacuático, teniendo como organizador al Club de Yates de esa localidad.

El entusiasmo e interés demostrado por los participantes se vio compensado por los resultados técnicos que exhibieron quienes, a la postre, se alzaron como legítimos vencedores.

Aunque el agua estaba un tanto turbia, esto no impidió que se pusiera en práctica la nueva modalidad de actuar por parejas, y que fuera aprobada en el último Congreso Sudamericano, celebrado en Juan Fernández.

Los resultados fueron los siguientes: Primera Categoría: ganador el Club de Yates de Quintero, integrado por Claudio Castro y Ramón Fuenzalida, con 4.250 puntos; en segundo lugar, Casa de Moneda, integrado por Heinz Walther y Eduardo López, con 2.500 puntos. Segunda Categoría: vencedor el Club de Yates de Quintero, defendido por Juan Conrado y Ricardo Riedel, con 23.750 puntos; segundo, Deportivo Nacional, con 14.750, e integrado por Arturo Aspée y Jorge Bandejas.



DE TODO EL PAÍS han llegado hasta Santiago, profesores primarios, para asistir a los cursos de Actualización y Perfeccionamiento Deportivo, que auspicia la Dirección de Deportes del Estado. En el grabado, una delegación que visitó LA NACION. De izquierda a derecha: Rubén Flández (Valdivia), Herman Cortés (Vallejo), Boris Barria (Valdivia), Jael Ruiz (Arica) y Walterio Rozas (Santiago), que forman parte de la directiva.

PROFESORES PRIMARIOS SE PERFECCIONAN EN DEPORTE

Como en años anteriores, se inicia mañana el quinto curso de Actualización y Perfeccionamiento Deportivo para profesores primarios, auspiciado por la Dirección de Deportes del Estado y mediante la cooperación de la Federación Escolar Primaria de Chile. Concurrirán a él un centenar de maestros, deseados de adquirir conocimientos en básquetbol, natación, voleibol, atletismo, gimnasia escolar y folklóre, que una vez de regreso en sus respectivas ciudades o pueblos del norte y sur del país, se entregarán de lleno a ponerlos en práctica entre sus educandos, que son a la postre quienes elevarán el nivel deportivo nacional.

Los varones y damas que estarán presentes en estos cursos son designados por las Asociaciones Deportivas Escolares Primarias de provincias, de entre aquellos que en sus respectivas localidades hubieren sobresalido en la práctica de determinado deporte.

La ventaja y así lo hicieron notar algunos profesores alumnos de este curso, que visita, con LA NACION, reside, fundamentalmente en la oportunidad que se da en estos cursos becarios a aquellos maestros que ejercen lejos de la capital, y que, por lo tanto, están ajenos al avance deportivo.

Este quinto curso se dictará en el Estado Militar, y tendrá una duración aproximada hasta el 30 de enero, esperando que todavía lleguen más alumnos.

Los alumnos de ese quinto curso de Actualización Deportiva han constituido la siguiente directiva: presidente, Eugenio Gómez (Tomé); vicepresidente, Boris Barria (Valdivia); secretario, Aladino Lizana (Angol); tesorero, Jael Ruiz (Arica); relacionadores y propagandistas: Herman Cortés (Vallejo), Walterio Rozas (Santiago) y Manuel Acuña (Concepción). Además, hay nombrado un director por cada provincia.

QUIQUE SERA LA SEDE DEL TORNEO NACIONAL DE BEISBOL

Así lo determinó luego de sucesivos empates entre esta ciudad y Antofagasta, el Consejo de la Federación. Selección de Tocopilla, reforzada, actuará en Mundial de Colombia.

Largo debate y varias votaciones se efectuaron en la Federación de Béisbol, para determinar la sede del próximo Campeonato Nacional.

Postularon para organizar este décimo torneo, las Asociaciones de Iquique, Antofagasta y Santiago. Se cumplieron una serie de votaciones que dieron como resultados sucesivos empates entre Iquique y Antofagasta, sin que esta igualdad lograra romperse.

Ante estos hechos, el Consejo de Delegados, a fin de resolver la impasse, acordó por unanimidad, otorgar al presidente de la Federación la facultad de decidir. Este, luego de conversar con su directorio, determinó que Iquique sea la sede del Campeonato Nacional.

Luego se acordó que la fecha para el certamen sea la del feriado de Semana Santa, es decir, los días 16, 17 y 18 de abril próximo.

SELECCIÓN PARA EL MUNDIAL DE BEISBOL

El Consejo acordó, además, que la selección de Tocopilla, convenientemente reforzada, concurre en representación del béisbol nacional al Campeonato Mundial que se realizará en la ciudad de Cartagena, en Colombia, durante la segunda quincena de febrero próximo.

U. CATOLICA... (De la Pág. 17)

cha central, para realizar una nueva práctica desde las 18 horas, incluso algunos minutos con luz artificial.

Al mediodía, en el Hotel Emperador, jugadores, el entrenador y los Directivos de los "millonarios" dieron una conferencia de prensa, para someterse al cuestionario de los "chicos" de diarios y radios capitalinos.

En el transcurso de esta suposición que estaba totalmente superado el problema creado en los camarines del Estadio Nacional hace algunos meses, en torno al jugador Matos. El uruguayo está actuando como número 4 y mantiene cordiales relaciones con sus compañeros.

El presidente de la delegación, Dr. Oscar Couto, declaró que "todos los jugadores de River eran transferibles de acuerdo a los intereses del club".

También dijeron que Eladio Rojas, no había sido útil al estilo de los blanquirojos y por eso se había aceptado su transferencia a Colo Colo.

Amadeo Carrizo, el experimentado arquero, contestó a una pregunta acerca del signi-

El Gobierno acudirá en ayuda del tiro para el Mundial de Santiago

COMITE EJECUTIVO DEL CERTAMEN SE ENTREVISTO AYER CON EL MINISTRO DE DEFENSA.— "ESTE GOBIERNO HARA CUMPLIR Y RESPECTAR LOS COMPROMISOS DEPORTIVOS CONTRAIDOS ANTERIORMENTE EN NOMBRE DEL PAIS", AFIRMO DICHO SECRETARIO DE ESTADO.

Una cordial entrevista sostuvieron a mediodía de ayer con el Ministro de Defensa Nacional, don Juan de Dios Carmona, los miembros del Comité Ejecutivo del Campeonato Mundial de Tiro al Vuelo de 1965 en Santiago, Alfredo Urrutia, Juan Enrique Lira, Italo Piretta, Armando Gellona, Joaquín García y Jorge Briceño.

El motivo de esta audiencia fue el de dar cuenta a ese Secretario de Estado de los alcances y proyecciones del certamen internacional de tiro que le ha correspondido organizar a nuestro país —por honrosa distinción de la Unión Internacional de Tiro entidad rectora máxima del tiro mundial— y tratar lo relacionado con el financiamiento de los gastos de organización del certamen, situación que precisa de la ayuda estatal para quedar solucionada.

El Ministro Carmona, después de escuchar la cuenta dada al respecto por los dirigentes Urrutia y Lira, prometió estudiar con el nuevo Director de Deportes del Estado, Walker, la fórmula de arreglo a ese problema. Al explicarle al señor Carmona la responsabilidad que al respecto Chile había contraído, éste afirmó a los directivos del tiro que los compromisos deportivos contraídos anteriormente en nombre del país, el actual Gobierno los haría cumplir y respetar.

Los miembros del Comité Ejecutivo del Mundial de Tiro de 1965 en Santiago se retiraron ampliamente satisfechos de la acogida que el Ministro de Defensa les había dispensado. En el curso de esta semana el Comité asistirá a una reunión con el Director de Deportes del Estado para agilizar el mismo asunto.

Los periodistas

deportivos agradecen colaboración

Para la fiesta de Pascua de sus hijos

El Círculo de Periodistas Deportivos acordó en su última sesión hacer llegar públicamente su reconocimiento a nombre de los periodistas deportivos y sus familiares a quienes contribuyeron a que en las festividades de Pascua sus hijos disfrutaran de una tarde que para ellos será inolvidable. Estas personas son:

Señor Director de la Escuela de Carabineros, coronel Jesús García-Vinuesa Renedo, y oficiales señores, comandante Jorge Bravo, mayor Eduardo Gordon Cañas, teniente Alfredo Núñez, y al capitán Víctor Vargas Cabrera y colaboradores del Curso de Adiestramiento de Perros Policiales: también a los señores Natalio Grünberg, Hernán Haddad, Jacobo Schaulsohn, Alberto Cassorla, Carlos Flich, Pietro Morales, presidente del Grupo de "Casaca Negra" del Club Green Cross, señor P. Resaca, jefe de Cine de la Embajada británica; Enrique Guendelmann, Miguel Bethuén, Sergio López de Embajadora Andina, Casa Rílex, Sastreía Roffe y Miguel Azar.

El directorio del Círculo hace público, asimismo, su reconocimiento a don Guido Cornejo, presidente de la comisión organizadora de sus fiestas de Pascua, y a sus colaboradores.

MINISTERIO DE OBRAS PUBLICAS

Dirección General de Obras Públicas
DIRECCION DE ARQUITECTURA

SOLICITANSE PROPUESTAS PUBLICAS

para la construcción del LICEO COEDUCACIONAL DE LAUTARO. Contratistas de 2.ª Categoría y Superiores del Registro General de Contratistas en la especialidad "I" (Obras de Arquitectura). Apertura Propuestas Sala de Despacho del Arquitecto Jefe del Departamento Relacionador de esta Dirección, el día 6 de febrero próximo a las 11 horas. Antecedentes en el Archivo Técnico de la Dirección.

GRUPO ESCOLAR DE DOMEYKO

SOLICITANSE PROPUESTAS PUBLICAS

para la construcción del GRUPO ESCOLAR DE DOMEYKO —1.ª ETAPA—. Contratistas de Tercera Categoría y Superiores del Registro General de Contratistas, en la especialidad "I" (Obras de Arquitectura). Apertura Propuestas Sala de Despacho del Arquitecto-Jefe del Departamento Relacionador de esta Dirección, el día 5 de febrero a las 11 horas. Antecedentes en el Archivo Técnico de la Dirección.

DIRECCION DE PAVIMENTACION URBANA

SOLICITANSE PROPUESTAS PUBLICAS

para la ejecución de trabajos de reposición de pavimentos en diversas calles de la Comuna de CONCEPCION, con un Presupuesto Oficial de \$ 147.411. APERTURA: Alcaldía de CONCEPCION, el sábado 23 de enero de 1965, a las 11 horas. CATEGORIA: Primera, Segunda, Tercera o Cuarta del Registro General de Contratistas. Se entregarán los antecedentes desde el 11 al 15 de enero, en la Oficina de Partes de esta Dirección, calle Moneda N.º 723, Santiago, o en la Delegación de CONCEPCION.

SOLICITANSE PROPUESTAS PUBLICAS

para la ejecución de calzadas de hormigón cemento vibrado en diversas calles de la Comuna de RIO NEGRO, con un Presupuesto Oficial de \$ 45.588.00. APERTURA: Alcaldía de RIO NEGRO, el jueves 28 de enero de 1965, a las 11 horas. CATEGORIA: Cualquiera del Registro General de Contratistas o Primera del Registro de Obras Menores. Se entregarán los antecedentes desde el 15 de enero al 20 del mismo mes en la Oficina de Partes de esta Dirección, calle Moneda N.º 723, Santiago, o en la Delegación de OSORNO.

DIRECCION DE OBRAS PORTUARIAS

LLAMASE A INSCRIPCION ESPECIAL

a representantes de Fábricas de dragas de capachos, para la provisión de repuestos de pasadores y bocinas de aceros especiales para este tipo de dragas. Se aceptarán inscripciones hasta el miércoles 20 de enero en curso. Mayores antecedentes para la inscripción pueden solicitarse en la Sección Adquisición e Inventarios de esta Dirección, ubicada en Morandé 71 —8.º piso—.

DIRECCION DE OBRAS SANITARIAS

ALCANTARILLADO DE TEMUCO

Nuevo Aeropuerto de Manquehue Ira. Etapa. Llámase a propuestas públicas para la construcción del Servicio de Alcantarillado en el Aeródromo de Manquehue. Proyecto N.º 5672. Presupuesto oficial \$ 50.845.06. Se entregarán los antecedentes los días 14 y 15 de enero. Se abrirá la propuesta el día 25 de enero, a las 11 horas.

ALCANTARILLADO DE SANTIAGO

LLAMASE A PROPUESTAS PUBLICAS

para la ejecución de Alcantarillado de Puente Alto, extensión calles V. Pérez Rosales y otras; Proyecto N.º 5.689. Alcantarillado LAS CONDES, calle Isabel La Católica; Proyecto 5.602. Presupuesto Oficial: \$ 8.702.34. Se entregarán antecedentes los días 18 y 19 de enero. Se abrirá la propuesta el día 26 de enero, a las 12.30 horas.

SECCION MATERIALES Y ADQUISICIONES

PROPUESTA PUBLICA N.º 2

SE SOLICITAN PROPUESTAS PUBLICAS por el suministro de la siguiente cañería de asbesto-cemento tipo T-20, con sus respectivas Uniones Gibault, destinada al Servicio de Agua Potable de Valdivia (Habitación Pozos), Proyecto N.º 3.160-A (Ped. 16): 1.632 metros cañería (diámetro) 200 mm.

La Propuesta se efectuará el día 15 de enero de 1965, a las 11 horas, en la Oficina del Ingeniero Jefe del Departamento Relacionador, Morandé 71 (4.º piso). Las ofertas se deben presentar en triplicado, en moneda nacional, precio fijo, incluido todo gasto e impuesto.

AGUA POTABLE DE PUERTO MONTT

LLAMASE A PROPUESTAS PUBLICAS

para el mejoramiento y extensión de la red en Población Ebensperger; Proyecto número 5.511. Presupuesto Oficial: \$ 8.375.30. Se entregarán antecedentes los días 18, 19 y 20 de enero. Se abrirá la propuesta el día 29 de enero, a las 11.30 horas.

SECCION MATERIALES Y ADQUISICIONES

PROPUESTA PUBLICA N.º 3

SE SOLICITAN PROPUESTAS PUBLICAS

por el suministro de la siguiente cañería de asbesto-cemento tipo T-20, con sus respectivas Uniones Gibault, destinada al Servicio de Agua Potable de Barrancas (Caserío El Resbalón); Proyecto N.º 5.687 (Ped. N.º 37): a) 1.283 mts. cañería (diámetro) 100 mm. b) 1.256 mts. cañería (diámetro) 150 mm.

La Propuesta se efectuará el día 15 de enero de 1965, a las 11 horas, en la Oficina del Ingeniero Jefe del Departamento Relacionador, Morandé 71 (4.º piso). Las ofertas se deben presentar en triplicado, en moneda nacional, precio fijo, incluido todo gasto e impuesto.



PROPUESTAS PUBLICAS

DEPARTAMENTO MATERIALES Y ALMACENES

N.º	MATERIAL	FECHA	HORA
A 7	4.222 Resortes para coches y carros	Hoy mié. 13 enero	12
A 8	1.230 Repuestos para coches y carros	Jueves 14 enero	12
E 6	63.000 Unidades materiales para usos dentales	Miércoles 20 Enero	12
E 9	25.000 Lts. Aceites lubricantes	Jueves 21 Enero	12
E 10	6.000 Kgs. Metal blanco C-1	Lunes 25 Enero	12
E 11	3.020 Mts. Cable de acero	Lunes 25 Enero	12
E 12	3.300 Escobillas de carbón	Martes 26 Enero	12
E 19	243 Tons. Aceros	Martes 26 Enero	12
E 13	44 Tons. Electrodo	Miércoles 27 Enero	12
E 14	844 Neumáticos con cámaras	Jueves 28 Enero	12
E 15	Confección de 145 Tons. alambre	Jueves 28 Enero	12
E 17	860 Vidrios planos	Viernes 29 Enero	12
A 16	306 Materiales acero fundido	Viernes 29 Enero	12
G 23	93.970 Kgs. Tornillos	Lunes 1.º Febrero	12
E 20	12.000 Artículos dentales	Martes 2 Febrero	12
E 22	1.140 Herramientas	Miércoles 3 Febrero	12
E 24	60.000 M3. de oxígeno	Jueves 4 Febrero	12
G 28	43 Tons. acero para resortes y he	Lunes 8 Febrero	12
G 24	3.673 Tons. materiales para fundición	Lunes 8 Febrero	12
E 26	50 Postes de concreto armado	Martes 9 Febrero	12

Bases y antecedentes en el mismo Departamento de Materiales (Estación Alameda), todos los días hábiles, de 9 a 12 horas.

IPEDRIM

Domingo 17 de enero de 1965

NOTAS. — Los caballos marcados con un asterisco tuvieron contratiempos en su última actuación.

PRIMERA CARRERA. — 1.500 metros. — 12a. serie. — A las 7.45 horas.			
13-15-13	1. Gumbastilla	58.6 N. N.	A. Valenzuela
14-15-13	2. Estrella	58.8 N. N.	P. Fuentes
15-15-13	3. Ochoa	58.9 N. N.	P. Fuentes
16-15-13	4. Pallas	59.0 N. N.	P. Fuentes
17-15-13	5. C. de Guerra	59.1 N. N.	P. Fuentes
18-15-13	6. Balthazar	59.2 N. N.	P. Fuentes
19-15-13	7. Winchester	59.3 N. N.	P. Fuentes
20-15-13	8. Raton Negro	59.4 N. N.	P. Fuentes
21-15-13	9. Arriba	59.5 N. N.	P. Fuentes
22-15-13	10. Marry	59.6 N. N.	P. Fuentes
23-15-13	11. B. Martínez	59.7 N. N.	P. Fuentes
24-15-13	12. B. Martínez	59.8 N. N.	P. Fuentes

SEGUNDA CARRERA. — 1.600 metros. — 12a. serie. — A las 8.10 ho. ras.			
13-15-13	1. Catalán	59.11 N. N.	P. Fuentes
14-15-13	2. Pallas	59.12 N. N.	P. Fuentes
15-15-13	3. Ochoa	59.13 N. N.	P. Fuentes
16-15-13	4. Pallas	59.14 N. N.	P. Fuentes
17-15-13	5. C. de Guerra	59.15 N. N.	P. Fuentes
18-15-13	6. Balthazar	59.16 N. N.	P. Fuentes
19-15-13	7. Winchester	59.17 N. N.	P. Fuentes
20-15-13	8. Raton Negro	59.18 N. N.	P. Fuentes
21-15-13	9. Arriba	59.19 N. N.	P. Fuentes
22-15-13	10. Marry	59.20 N. N.	P. Fuentes
23-15-13	11. B. Martínez	59.21 N. N.	P. Fuentes
24-15-13	12. B. Martínez	59.22 N. N.	P. Fuentes

TERCERA CARRERA. — 1.600 metros. — Condición. — A las 8.35 ho. ras.			
13-15-13	1. Alerte	59.1 N. N.	H. Indio
14-15-13	2. B. Martínez	59.2 N. N.	P. Fuentes
15-15-13	3. Ochoa	59.3 N. N.	P. Fuentes
16-15-13	4. Pallas	59.4 N. N.	P. Fuentes
17-15-13	5. C. de Guerra	59.5 N. N.	P. Fuentes
18-15-13	6. Balthazar	59.6 N. N.	P. Fuentes
19-15-13	7. Winchester	59.7 N. N.	P. Fuentes
20-15-13	8. Raton Negro	59.8 N. N.	P. Fuentes
21-15-13	9. Arriba	59.9 N. N.	P. Fuentes
22-15-13	10. Marry	60.0 N. N.	P. Fuentes
23-15-13	11. B. Martínez	60.1 N. N.	P. Fuentes
24-15-13	12. B. Martínez	60.2 N. N.	P. Fuentes

CUARTA CARRERA. — 1.400 metros. — Undécima serie. — A las 9 horas. (Primera válida para la Apuesta Doble).			
13-15-13	1. Mais	59.4 N. N.	A. Valenzuela
14-15-13	2. Lucero	59.5 N. N.	A. Valenzuela
15-15-13	3. Ochoa	59.6 N. N.	A. Valenzuela
16-15-13	4. Pallas	59.7 N. N.	A. Valenzuela
17-15-13	5. C. de Guerra	59.8 N. N.	A. Valenzuela
18-15-13	6. Balthazar	59.9 N. N.	A. Valenzuela
19-15-13	7. Winchester	60.0 N. N.	A. Valenzuela
20-15-13	8. Raton Negro	60.1 N. N.	A. Valenzuela
21-15-13	9. Arriba	60.2 N. N.	A. Valenzuela
22-15-13	10. Marry	60.3 N. N.	A. Valenzuela
23-15-13	11. B. Martínez	60.4 N. N.	A. Valenzuela
24-15-13	12. B. Martínez	60.5 N. N.	A. Valenzuela

QUINTA CARRERA. — 1.400 metros. — Décima serie. — A las 9.30 horas.			
13-15-13	1. Chambeo	59.1 N. N.	I. Guajardo
14-15-13	2. Celaje	59.2 N. N.	I. Guajardo
15-15-13	3. Ochoa	59.3 N. N.	I. Guajardo
16-15-13	4. Pallas	59.4 N. N.	I. Guajardo
17-15-13	5. C. de Guerra	59.5 N. N.	I. Guajardo
18-15-13	6. Balthazar	59.6 N. N.	I. Guajardo
19-15-13	7. Winchester	59.7 N. N.	I. Guajardo
20-15-13	8. Raton Negro	59.8 N. N.	I. Guajardo
21-15-13	9. Arriba	59.9 N. N.	I. Guajardo
22-15-13	10. Marry	60.0 N. N.	I. Guajardo
23-15-13	11. B. Martínez	60.1 N. N.	I. Guajardo
24-15-13	12. B. Martínez	60.2 N. N.	I. Guajardo

SEXTA CARRERA. — 1.400 metros. — Segunda serie. — A las 10 horas. (Segunda válida para la Apuesta Doble).			
13-15-13	1. Brochero	58.11 N. N.	C. Muñoz G.
14-15-13	2. Rico Milla	58.12 N. N.	C. Muñoz G.
15-15-13	3. Ochoa	58.13 N. N.	C. Muñoz G.
16-15-13	4. Pallas	58.14 N. N.	C. Muñoz G.
17-15-13	5. C. de Guerra	58.15 N. N.	C. Muñoz G.
18-15-13	6. Balthazar	58.16 N. N.	C. Muñoz G.
19-15-13	7. Winchester	58.17 N. N.	C. Muñoz G.
20-15-13	8. Raton Negro	58.18 N. N.	C. Muñoz G.
21-15-13	9. Arriba	58.19 N. N.	C. Muñoz G.
22-15-13	10. Marry	58.20 N. N.	C. Muñoz G.
23-15-13	11. B. Martínez	58.21 N. N.	C. Muñoz G.
24-15-13	12. B. Martínez	58.22 N. N.	C. Muñoz G.

SEPTIMA CARRERA. — 1.400 metros. — 9a. serie. — A las 10.35 horas. (Primera válida para la Apuesta Triple Inicial).			
13-15-13	1. H. B. B.	58.1 N. N.	V. Contreras
14-15-13	2. B. Martínez	58.2 N. N.	V. Contreras
15-15-13	3. Ochoa	58.3 N. N.	V. Contreras
16-15-13	4. Pallas	58.4 N. N.	V. Contreras
17-15-13	5. C. de Guerra	58.5 N. N.	V. Contreras
18-15-13	6. Balthazar	58.6 N. N.	V. Contreras
19-15-13	7. Winchester	58.7 N. N.	V. Contreras
20-15-13	8. Raton Negro	58.8 N. N.	V. Contreras
21-15-13	9. Arriba	58.9 N. N.	V. Contreras
22-15-13	10. Marry	58.10 N. N.	V. Contreras
23-15-13	11. B. Martínez	58.11 N. N.	V. Contreras
24-15-13	12. B. Martínez	58.12 N. N.	V. Contreras

OCTAVA CARRERA. — 1.300 metros. — Carrera Especial. — A las 11.05 horas.			
13-15-13	1. B. Martínez	58.9 N. N.	A. Sepúlveda
14-15-13	2. B. Martínez	58.10 N. N.	A. Sepúlveda
15-15-13	3. Ochoa	58.11 N. N.	A. Sepúlveda
16-15-13	4. Pallas	58.12 N. N.	A. Sepúlveda
17-15-13	5. C. de Guerra	58.13 N. N.	A. Sepúlveda
18-15-13	6. Balthazar	58.14 N. N.	A. Sepúlveda
19-15-13	7. Winchester	58.15 N. N.	A. Sepúlveda
20-15-13	8. Raton Negro	58.16 N. N.	A. Sepúlveda
21-15-13	9. Arriba	58.17 N. N.	A. Sepúlveda
22-15-13	10. Marry	58.18 N. N.	A. Sepúlveda
23-15-13	11. B. Martínez	58.19 N. N.	A. Sepúlveda
24-15-13	12. B. Martínez	58.20 N. N.	A. Sepúlveda

NOVENA CARRERA. — 1.400 metros. — 2a. serie. — A las 11.40 horas. (Segunda válida para la Apuesta Triple Inicial).			
13-15-13	1. Espada	58.1 N. N.	C. Muñoz G.
14-15-13	2. B. Martínez	58.2 N. N.	C. Muñoz G.
15-15-13	3. Ochoa	58.3 N. N.	C. Muñoz G.
16-15-13	4. Pallas	58.4 N. N.	C. Muñoz G.
17-15-13	5. C. de Guerra	58.5 N. N.	C. Muñoz G.
18-15-13	6. Balthazar	58.6 N. N.	C. Muñoz G.
19-15-13	7. Winchester	58.7 N. N.	C. Muñoz G.
20-15-13	8. Raton Negro	58.8 N. N.	C. Muñoz G.
21-15-13	9. Arriba	58.9 N. N.	C. Muñoz G.
22-15-13	10. Marry	58.10 N. N.	C. Muñoz G.
23-15-13	11. B. Martínez	58.11 N. N.	C. Muñoz G.
24-15-13	12. B. Martínez	58.12 N. N.	C. Muñoz G.

DECIMA CARRERA. — 1.400 metros. — 1a. serie. — A las 12.15 horas. (Tercera válida para la Apuesta Triple Inicial).			
13-15-13	1. Espada	58.1 N. N.	C. Muñoz G.
14-15-13	2. B. Martínez	58.2 N. N.	C. Muñoz G.
15-15-13	3. Ochoa	58.3 N. N.	C. Muñoz G.
16-15-13	4. Pallas	58.4 N. N.	C. Muñoz G.
17-15-13	5. C. de Guerra	58.5 N. N.	C. Muñoz G.
18-15-13	6. Balthazar	58.6 N. N.	C. Muñoz G.
19-15-13	7. Winchester	58.7 N. N.	C. Muñoz G.
20-15-13	8. Raton Negro	58.8 N. N.	C. Muñoz G.
21-15-13	9. Arriba	58.9 N. N.	C. Muñoz G.
22-15-13	10. Marry	58.10 N. N.	C. Muñoz G.
23-15-13	11. B. Martínez	58.11 N. N.	C. Muñoz G.
24-15-13	12. B. Martínez	58.12 N. N.	C. Muñoz G.

UNDÉCIMA CARRERA. — 1.500 metros. — 7a. serie. — (Primera válida para la Triple "Final").			
13-15-13	1. Pechón	58.6 N. N.	J. H. Medina
14-15-13	2. B. Martínez	58.7 N. N.	J. H. Medina
15-15-13	3. Ochoa	58.8 N. N.	J. H. Medina
16-15-13	4. Pallas	58.9 N. N.	J. H. Medina
17-15-13	5. C. de Guerra	59.0 N. N.	J. H. Medina
18-15-13	6. Balthazar	59.1 N. N.	J. H. Medina
19-15-13	7. Winchester	59.2 N. N.	J. H. Medina
20-15-13	8. Raton Negro	59.3 N. N.	J. H. Medina
21-15-13	9. Arriba	59.4 N. N.	J. H. Medina
22-15-13	10. Marry	59.5 N. N.	J. H. Medina
23-15-13	11. B. Martínez	59.6 N. N.	J. H. Medina
24-15-13	12. B. Martínez	59.7 N. N.	J. H. Medina

DUODÉCIMA CARRERA. — 1.400 metros. — 6a. serie. — A las 12.55 horas.			
13-15-13	1. B. Martínez	58.1 N. N.	J. H. Medina
14-15-13	2. B. Martínez	58.2 N. N.	J. H. Medina
15-15-13	3. Ochoa	58.3 N. N.	J. H. Medina
16-15-13	4. Pallas	58.4 N. N.	J. H. Medina
17-15-13	5. C. de Guerra	58.5 N. N.	J. H. Medina
18-15-13	6. Balthazar	58.6 N. N.	J. H. Medina
19-15-13	7. Winchester	58.7 N. N.	J. H. Medina
20-15-13	8. Raton Negro	58.8 N. N.	J. H. Medina
21-15-13	9. Arriba	58.9 N. N.	J. H. Medina
22-15-13	10. Marry	58.10 N. N.	J. H. Medina
23-15-13	11. B. Martínez	58.11 N. N.	J. H. Medina
24-15-13	12. B. Martínez	58.12 N. N.	J. H. Medina

IPEDRIM

Domingo 17 de enero de 1965

NOTAS. — Los caballos marcados con un asterisco tuvieron contratiempos en su última actuación.

PRIMERA CARRERA. — 1.100 metros. — A las 12.20 horas. — Condición.			
13-15-13	1. B. Martínez	58.1 N. N.	V. Ramírez
14-15-13	2. B. Martínez	58.2 N. N.	V. Ramírez
15-15-13	3. Ochoa	58.3 N. N.	V. Ramírez
16-15-13	4. Pallas	58.4 N. N.	V. Ramírez
17-15-13	5. C. de Guerra	58.5 N. N.	V. Ramírez
18-15-13	6. Balthazar	58.6 N. N.	V. Ramírez
19-15-13	7. Winchester	58.7 N. N.	V. Ramírez
20-15-13	8. Raton Negro	58.8 N. N.	V. Ramírez
21-15-13	9. Arriba	58.9 N. N.	V. Ramírez
22-15-13	10. Marry	58.10 N. N.	V. Ramírez
23-15-13	11. B. Martínez	58.11 N. N.	V. Ramírez
24-15-13	12. B. Martínez	58.12 N. N.	V. Ramírez

SEGUNDA CARRERA. — 1.600 metros. — A las 12.44 horas. — 2a. Serie.			
13-15-13	1. Caneta	58.4 N. N.	C. Sarmiento
14-15-13	2. B. Martínez	58.5 N. N.	C. Sarmiento
15-15-13	3. Ochoa	58.6 N. N.	C. Sarmiento
16-15-13	4. Pallas	58.7 N. N.	C. Sarmiento
17-15-13	5. C. de Guerra	58.8 N. N.	C. Sarmiento
18-15-13	6. Balthazar	58.9 N. N.	C. Sarmiento
19-15-13	7. Winchester	59.0 N. N.	C. Sarmiento
20-15-13	8. Raton Negro	59.1 N. N.	C. Sarmiento
21-15-13	9. Arriba	59.2 N. N.	C. Sarmiento
22-15-13	10. Marry	59.3 N. N.	C. Sarmiento
23-15-13	11. B. Martínez	59.4 N. N.	C. Sarmiento
24-15-13	12. B. Martínez	59.5 N. N.	C. Sarmiento

TERCERA CARRERA. — 1.100 metros. — A las 13.24 horas. — 7a. Serie.			
13-15-13	1. Camilo	58.12 N. N.	A. Abasco
14-15-13	2. B. Martínez	58.13 N. N.	A. Abasco
15-15-13	3. Ochoa	58.14 N. N.	A. Abasco
16-15-13	4. Pallas	58.15 N. N.	A. Abasco
17-15-13	5. C. de Guerra	58.16 N. N.	A. Abasco
18-15-13	6. Balthazar	58.17 N. N.	A. Abasco
19-15-13	7. Winchester	58.18 N. N.	A. Abasco
20-15-13	8. Raton Negro	58.19 N. N.	A. Abasco
21-15-13	9. Arriba	58.20 N. N.	A. Abasco
22-15-13	10. Marry	58.21 N. N.	A. Abasco
23-15-13	11. B. Martínez	58.22 N. N.	A. Abasco
24-15-13	12. B. Martínez	58.23 N. N.	A. Abasco

CUARTA CARRERA. — 1.100 metros. — 2a. serie. — A las 13.48 horas. (En esta carrera habrá Juerga a Ganador y Dupla).			
13-15-13	1. B. Martínez	58.1 N. N.	A. Murrat
14-15-13	2. B. Martínez	58.2 N. N.	A. Murrat
15-15-13	3. Ochoa	58.3 N. N.	A. Murrat
16-15-13	4. Pallas	58.4 N. N.	A. Murrat
17-15-13	5. C. de Guerra	58.5 N. N.	A. Murrat
18-15-13	6. Balthazar	58.6 N. N.	A. Murrat
19-15-13	7. Winchester	58.7 N. N.	A. Murrat
20-15-13	8. Raton Negro	58.8 N. N.	A. Murrat
21-15-13	9. Arriba	58.9 N. N.	A. Murrat
22-15-13	10. Marry	58.10 N. N.	A. Murrat
23-15-13	11. B. Martínez	58.11 N. N.	A. Murrat
24-15-13	12. B. Martínez	58.12 N. N.	A. Murrat

QUINTA CARRERA. — 1.100 metros. — 7a. serie. — A las 14.13 horas. (Primera válida de la Primera Apuesta Triple. Cierre a las 14.20 horas).			
13-15-13	1. B. Martínez	58.1 N. N.	J. B. Castro
14-15-13	2. B. Martínez	58.2 N. N.	J. B. Castro
15-15-13	3. Ochoa	58.3 N. N.	J. B. Castro
16-15-13	4. Pallas	58.4 N. N.	J. B. Castro
17-15-13	5. C. de Guerra	58.5 N. N.	J. B. Castro
18-15-13	6. Balthazar	58.6 N. N.	J. B. Castro
19-15-13	7. Winchester	58.7 N. N.	J. B. Castro
20-15-13	8. Raton Negro	58.8 N. N.	J. B. Castro
21-15-13	9. Arriba	58.9 N. N.	J. B. Castro
22-15-13	10. Marry	58.10 N. N.	J. B. Castro
23-15-13	11. B. Martínez	58.11 N. N.	J. B. Castro
24-15-13	12. B. Martínez	58.12 N. N.	J. B. Castro

SEXTA CARRERA. — 1.900 metros. — 4a. serie. — A las 14.38 horas. (Segunda válida de la primera Apuesta Triple. Cierre a las 14.45 horas).			
13-15-13	1. B. Martínez	58.1 N. N.	V. León
14-15-13	2. B. Martínez	58.2 N. N.	V. León
15-15-13	3. Ochoa	58.3 N. N.	V. León
16-15-13	4. Pallas	58.4 N. N.	V. León
17-15-13	5. C. de Guerra	58.5 N. N.	V. León
18-15-13	6. Balthazar	58.6 N. N.	V. León
19-15-13	7. Winchester	58.7 N. N.	V. León
20-15-13	8. Raton Negro	58.8 N. N.	V. León
21-15-13	9. Arriba	58.9 N. N.	V. León

PRIMERA CARRERA — 1.400 metros — Índice: 27-36 — A las 9.45 horas.

1-0-0-0	1. Boquetina	35:13	N. N.	R. Cervial
2-0-0-0	2. Magar	34:3	N. N.	D. Bernal
3-0-0-0	3. Chama	33:10	N. N.	Bernal
4-0-0-0	4. Antiqua	31:8	N. N.	U. Duque
5-0-0-0	5. Antimilla	31:2	N. N.	R. Saavedra
6-0-0-0	6. Magallanes	31:2	N. N.	E. Vidal
7-0-0-0	7. Pío Nuevo	30:7	N. N.	J. Acevedo
8-0-0-0	8. Erida	29:11	N. N.	D. Puentes
9-0-0-0	9. Jourda	29:1	N. N.	F. Castro
10-0-0-0	10. Tontona	28:5	N. N.	L. Alvarez
11-0-0-0	11. Mira Rios	28:9	N. N.	F. Peral
12-0-0-0	12. Teodilo	28:4	N. N.	D. Alvarez
13-0-0-0	13. Chancelor	28:6	N. N.	E. González

SEGUNDA CARRERA — 1.400 metros — Condicional — A las 10.25 horas.

1-0-0-0	1. Jaranela	35:4	N. N.	R. Allen
2-0-0-0	2. O. Blossom	33:14	N. N.	J. Inda
3-0-0-0	3. La Gabacha	34:9	N. N.	J. Manrique
4-0-0-0	4. Melodía	34:11	N. N.	G. Avila
5-0-0-0	5. Partitura	34:3	N. N.	G. Urquidí
6-0-0-0	6. Vivianita	34:10	N. N.	J. Suárez
7-0-0-0	7. Quejumbeco	33:6	N. N.	R. San Martín
8-0-0-0	8. Amorina	32:1	N. N.	G. Mancilla
9-0-0-0	9. Melina	32:15	N. N.	E. Vidal
10-0-0-0	10. Juvenilla	31:3	N. N.	A. Brique
11-0-0-0	11. Shangay L.	30:13	N. N.	L. Romero
12-0-0-0	12. La Helado	29:8	N. N.	R. Cervial
13-0-0-0	13. Aplica	28:3	N. N.	R. Saavedra
14-0-0-0	14. La Nana	27:7	N. N.	D. Alvarez
15-0-0-0	15. List	27:13	N. N.	J. Saavedra

TERCERA CARRERA — 1.400 metros — Condicional — A las 11.05 horas.

1-0-0-0	1. Grubón	38:12	N. N.	E. Benzenberg
2-0-0-0	2. Setor	38:3	N. N.	E. Vidal
3-0-0-0	3. West Lady	38:1	N. N.	E. Vidal
4-0-0-0	4. Almanzor	36:9	N. N.	M. Maira
5-0-0-0	5. Calisto	36:2	N. N.	D. Bernal
6-0-0-0	6. Chepo	36:11	N. N.	E. González
7-0-0-0	7. A. el Turf	35:8	N. N.	D. Alvarez
8-0-0-0	8. Quilmar	34:14	N. N.	H. Alcántara
9-0-0-0	9. Raza	34:4	N. N.	G. Urquidí
10-0-0-0	10. Cosojera	32:6	N. N.	R. Romero
11-0-0-0	11. Nervi	31:13	N. N.	O. Alegre
12-0-0-0	12. Tacara	31:3	N. N.	A. Martínez
13-0-0-0	13. Glampiero	30:10	N. N.	A. Brique V.
14-0-0-0	14. K. Kaimaz	30:7	N. N.	D. Araya

CUARTA CARRERA — 1.400 metros — Índice 34-41 — A las 11.45 horas.

1-0-0-0	1. Nina Reed	34:8	N. N.	G. Barmiento
2-0-0-0	2. Lenox	33:8	N. N.	F. Calles
3-0-0-0	3. Fresh	33:8	N. N.	R. Cervial
4-0-0-0	4. Ruffin	33:11	N. N.	J. Castro
5-0-0-0	5. Sweet Boy	33:10	N. N.	L. Romero
6-0-0-0	6. A. Gardner	32:4	N. N.	M. Maira
7-0-0-0	7. Roan	31:1	N. N.	J. Arana
8-0-0-0	8. Arayana	31:1	N. N.	E. Vidal
9-0-0-0	9. Elisabeth	30:3	N. N.	U. Duque
10-0-0-0	10. Planaria	30:7	N. N.	E. Vidal
11-0-0-0	11. Restaurador	29:1	N. N.	D. Bernal
12-0-0-0	12. Rojelana	28:12	N. N.	E. González
13-0-0-0	13. Mengano	27:8	N. N.	E. González

QUINTA CARRERA — 1.400 metros — Índice: 40-47 — A las 12.25 horas.

1-0-0-0	1. Victima	40:8	N. N.	E. Vidal
2-0-0-0	2. Landau	40:10	N. N.	R. Bernal
3-0-0-0	3. Caridama	39:6	N. N.	H. Navarro
4-0-0-0	4. Nibaldo	39:3	N. N.	R. Allen
5-0-0-0	5. Sibia	39:3	N. N.	O. Urbina
6-0-0-0	6. Cimarrero	39:8	N. N.	A. Martínez
7-0-0-0	7. Facha	39:13	N. N.	A. Brique V.
8-0-0-0	8. Young Man	39:13	N. N.	E. González
9-0-0-0	9. Lumbardo	39:13	N. N.	E. Navarro
10-0-0-0	10. M. Nostrom	39:7	N. N.	H. Garretón
11-0-0-0	11. Restitución	39:1	N. N.	O. Leiva
12-0-0-0	12. F. de Ulmo	39:5	N. N.	R. Valle
13-0-0-0	13. La Vasca	38:1	N. N.	J. Manrique

SEXTA CARRERA — 1.400 metros — Índice: 49-52 — A las 13.10 horas. — (Primera Vuelta para la Apuesta Triple).

1-0-0-0	1. Florinda	53:3	N. N.	G. Barmiento
2-0-0-0	2. Helio	53:10	N. N.	D. Alvarez
3-0-0-0	3. Beligerante	52:9	N. N.	E. Benzenberg
4-0-0-0	4. D. Soledad	52:1	N. N.	D. Araya
5-0-0-0	5. H. Chanda	52:14	N. N.	D. Bernal
6-0-0-0	6. Sunfall	52:6	N. N.	U. Duque
7-0-0-0	7. T. Rico	52:4	N. N.	A. Brique V.
8-0-0-0	8. Claudia	51:15	N. N.	L. Alvarez
9-0-0-0	9. C. Sula	51:7	N. N.	M. Maira
10-0-0-0	10. Luzon	51:13	N. N.	C. Muñoz E.
11-0-0-0	11. Vannessa	51:8	N. N.	A. Brique E.
12-0-0-0	12. Grimpola	50:8	N. N.	E. Vázquez
13-0-0-0	13. Mercenaria	50:11	N. N.	I. Saavedra
14-0-0-0	14. M. Olive	50:9	N. N.	E. Vidal
15-0-0-0	15. Tornasol	50:13	N. N.	A. Martínez

SEPTIMA CARRERA — 1.600 metros — Handicap — A las 14.05 horas.

1-0-0-0	1. Merano	58:8	N. N.	A. Brique E.
2-0-0-0	2. Norte Verde	54:7	N. N.	A. López
3-0-0-0	3. Black Satin	52:2	N. N.	D. Bernal
4-0-0-0	4. Milanes	52:3	N. N.	J. Suárez
5-0-0-0	5. Quintador	49:7	N. N.	R. Saavedra
6-0-0-0	6. Valdiviano	49:1	N. N.	L. Romero
7-0-0-0	7. Pichuco	47:4	N. N.	H. Garretón

OCTAVA CARRERA — 1.400 metros — Handicap — A las 14.50 horas. — (Segunda Vuelta para la Apuesta Triple).

1-0-0-0	1. Yastá	60:1	N. N.	J. Suárez
2-0-0-0	2. Impresor	56:6	N. N.	L. E. Vázquez
3-0-0-0	3. Raza	54:8	N. N.	G. Barmiento
4-0-0-0	4. Alcañal	53:10	N. N.	J. Melero
5-0-0-0	5. Kindesita	53:7	N. N.	R. Cervial
6-0-0-0	6. Curaya	52:1	N. N.	A. Brique E.
7-0-0-0	7. El Sol	51:4	N. N.	E. Vidal
8-0-0-0	8. Falcato	50:9	N. N.	G. Barmiento
9-0-0-0	9. Piruncho	50:5	N. N.	R. Romero
10-0-0-0	10. Realajo	50:3	N. N.	L. A. Bernal

NOVENA CARRERA — 1.400 metros — Índice: 59-67 — A las 15.35 horas. — (Tercera Vuelta para la Apuesta Triple).

1-0-0-0	1. Pellandun	57:8	N. N.	O. Leiva
2-0-0-0	2. Leguador	52:1	N. N.	O. Leiva
3-0-0-0	3. Nerone	53:5	N. N.	E. Vidal
4-0-0-0	4. Atraciva	54:13	N. N.	A. Martínez
5-0-0-0	5. Cayetano	54:7	N. N.	J. Melero
6-0-0-0	6. El Solitario	52:8	N. N.	A. Pettit
7-0-0-0	7. Futurista	52:11	N. N.	P. Briones
8-0-0-0	8. Tunis	52:12	N. N.	G. Barmiento
9-0-0-0	9. Polveria	49:2	N. N.	G. Barmiento
10-0-0-0	10. Choz	49:2	N. N.	D. Bernal
11-0-0-0	11. Colérico	49:10	N. N.	R. San Martín
12-0-0-0	12. M. Vuelta	49:4	N. N.	H. Garretón
13-0-0-0	13. R. Gili	49:9	N. N.	H. Garretón

DECIMA CARRERA — 2.400 metros — Clásico "EL DERBY" — A las 15.55 horas.

1-0-0-0	1. Chiaroscura	58:5	N. N.	J. M. Baeza
2-0-0-0	2. Conjunto	58:8	N. N.	A. Brique E.
3-0-0-0	3. El Sembrador	58:9	N. N.	A. Carro
4-0-0-0	4. Extremado	58:10	N. N.	C. Corvarrub
5-0-0-0	5. Gollywog	58:11	N. N.	G. Urquidí
6-0-0-0	6. Inrendo	58:4	N. N.	P. Valderrama
7-0-0-0	7. Jaramelo	58:2	N. N.	E. Vidal
8-0-0-0	8. Macherio	58:1	N. N.	E. Allen
9-0-0-0	9. Yumbel	58:7	N. N.	E. Cáceres
10-0-0-0	10. Malhoa	58:3	N. N.	A. Brique E.
11-0-0-0	11. Probidad	58:3	N. N.	A. Brique E.

UNDICESIMA CARRERA — 1.400 metros — Handicap — A las 14.50 horas.

1-0-0-0	1. Fortachin	57:7	N. N.	H. Jara
2-0-0-0	2. Bon Voyage	56:11	N. N.	O. Urbina
3-0-0-0	3. Marabado	56:4	N. N.	M. Ramírez
4-0-0-0	4. Florida	54:3	N. N.	J. Inda
5-0-0-0	5. Shapue	54:8	N. N.	G. Barmiento
6-0-0-0	6. Motamag	53:8	N. N.	G. Barmiento
7-0-0-0	7. Basket Ball	53:12	N. N.	L. Alvarez
8-0-0-0	8. Itata	53:4	N. N.	C. Muñoz E.
9-0-0-0	9. Pericancia	53:4	N. N.	A. Brique V.
10-0-0-0	10. Loreana	52:10	N. N.	S. Fuentes
11-0-0-0	11. Marchamir	52:1	N. N.	H. Cervial
12-0-0-0	12. Pechamir	51:2	N. N.	E. Vidal

DUODECIMA CARRERA — 1.600 metros — Handicap — A las 15.10 horas.

1-0-0-0	1. Harpal	57:12	N. N.	U. Bravo
2-0-0-0	2. Niboko	52:7	N. N.	U. Bravo
3-0-0-0	3. Niboko	52:7	N. N.	A. Martínez
4-0-0-0	4. Los Rulos	52:11	N. N.	M. Ramírez
5-0-0-0	5. M. Alegre	52:4	N. N.	J. Melero
6-0-0-0	6. Fascination	52:3	N. N.	G. Urquidí
7-0-0-0	7. Antioño	52:9	N. N.	L. E. Vázquez
8-0-0-0	8. Compresor	52:10	N. N.	F. Castro O.
9-0-0-0	9. Nod	52:3	N. N.	H. Navarro
10-0-0-0	10. Krapp	50:8	N. N.	S. Galleguillos
11-0-0-0	11. Velerito	52:2	N. N.	R. Bernal
12-0-0-0	12. Nessim	49:8	N. N.	J. Inda

DECIMOTERCERA CARRERA — 1.400 metros — Índice: 53-59 — A las 15.30 horas.

1-0-0-0	1. Cast Zorro	55:1	N. N.	L. Alvarez
2-0-0-0	2. Piel	54:13	N. N.	E. Vidal
3-0-0-0	3. El Quiter	54:13	N. N.	E. Vidal
4-0-0-0	4. Albi La	54:4	N. N.	F. Castro
5-0-0-0	5. Tatuada	53:8	N. N.	L. Vázquez
6-0-0-0	6. Teuileira	53:1	N. N.	G. Urquidí
7-0-0-0	7. F. Ligero	53:14	N. N.	O. Urbina
8-0-0-0	8. Agreva	53:7	N. N.	H. Jara
9-0-0-0	9. Freud	53:1	N. N.	H. Jara
10-0-0-0	10. Voladora	51:12	N. N.	R. Saavedra
11-0-0-0	11. Saxon	50:8	N. N.	E. Benzenberg
12-0-0-0	12. Durazo	50:11	N. N.	A. Brique V.
13-0-0-0	13. Riestro	49:8	N. N.	D. Bernal
14-0-0-0	14. Liliqui	48:3	N. N.	G. Barmiento



PRORIDAD cumplió un buen apronte y de mostró, de paso, su excelente training. — EN EL GRABADO, Augusto Breque Espinoza da instrucciones a Ricardo Madariaga, jinete que ya la condujo en su victoria en la "Copa Jackson".



CONJUNTO aprontó con Malhoa y terminó superándola. Este trabajo dejó muy satisfechos a sus allegados que han podido observar cómo el hijo de Pareza ha ido desarrollando sus aptitudes. Hector Pilar, el jockey de Conjunto, y Enrique Araya, de Malhoa, no exigieron a fondo a sus cabalgaduras.

Gastón Saavedra correrá a Incendio

EN "EL DERBY". — MACHERIO SALDRA DESDE LOS PALOS Y GOLLYWOG, DESDE AFUERA. — SE EFECTUO EL SORTEO DE PARTIDA

LA NACION está en condiciones de informar que el jinete que tendrá el próximo domingo el tordillo INCENDIO será el látigo portero GASTON SAAVEDRA, quien se ha encargado de trabajar y adiestrar al hijo de Oribero y Letis.

LUGARES DE PARTIDA

Realizado en la oficina del Jefe de Estadística

cas del Sporting Club — señor Victor Pozo — el sorteo de los lugares de partidas, éstas tuvieron el siguiente resultado: la número 1 a MACHERIO (por su cuenta corrió el mejor apronte del lunes); la 2 a JARAMENO (canchero por ser el único representante portero); la número 3 a MALHOA (con Enrique Araya, el único jinete de los que ac-

túan que ha ganado más de un "Derby" en los últimos diez años); el 4 para INCENDIO; el 5 a CHIAROSCURO; el 6 a CONJUNTO; el número 7 a YUMBEL (seguramente el favorito); el 8 para PROBIDAD; el 9 a EL SEMBRADOR; el número 10 para EXTREMADO y el último puesto para GOLLYWOG.



EL SEMBRADOR sólo galopó el lunes ya que trabajó fuerte el sábado recién pasado. Mario Yáñez, su jinete, está muy satisfecho del estado físico del pupilo de Alonso

Mino y Gualankoi cambian de corral

El primero se va a Viña y la segunda a La Palma. —

Otras noticias

Los ejemplares MINO y GUALANKOI, defensores de las sedas del stud "Choapa", abandonaron la caballería de Ernesto Inda Guzmán. MINO es llevado a Viña del Mar para que continúe su campaña en poder de Enrique Vidal. La tres años, hija de Cherasco, GUALANKOI, continuará su campaña en el Hipódromo Chile.

PUPILOS A J. MELERO

TUTUFA, que estaba en el campo, llegó al corral de Juan Melero, entrenador que también recibió para su preparación al elemento palmeño BELMONDO.

OPERADO CONGO

CONGO perdió su calidad de reproductor en la mañana de ayer en la Clínica Veterinaria del Club Hípico.

"MUNICIPALIDAD DE SAN MIGUEL"

SE SOLICITAN PROPUESTAS PRIVADAS PARA LA Contratación hasta de 20 Camiones

CON CAPACIDAD MÍNIMA DE 6 METROS CUBICOS. PARA EFECTUAR LA RECOLECCION DOMICILIARIA DE BASURAS Y LEVANTE DE LAS CALLES Y SU TRASPORTE AL PREDIO "LA CAÑAMERA".

Demás bases y antecedentes, Departamento Aseo Municipalidad de San Miguel, Gran Avenida 3418-3418, de 8 a 14 horas.

ERNESTO ARANEDA BRIONES Alcalde.

Solucionada la huelga de jinetes

Consejo Superior de la Hipica accedió a algunas de las peticiones de los jockeys. Hoy entregarán sus compromisos de montas.

Se reunió ayer en la tarde el Consejo Superior de la Hipica con el Sindicato de Jinetes de los hipódromos centrales, para tratar el grave problema planteado por estos últimos que, tal como lo informó LA NACION, no entregaron sus compromisos de montas. De esta manera los programas entregados por las Secciones de Estadísticas de los tres hipódromos aparecen sin los nombres de los látigos.

1. o Los jinetes se comprometen a cumplir con sus compromisos de montas en la próxima reunión de carreras. Para este objeto hoy serán entregados los documentos respectivos a los hipódromos centrales.

HIPODROMO CHILE... (De la Página 20)

DECIMOTERCERA CARRERA — 1.400 metros — 4a. serie — A las 14 horas. — Segunda válida para la Triple Final.

10-0-0	1. Decadón</
--------	--------------

VIDA SOCIAL

MATRIMONIO ALVAREZ URQUIDI-EGUIGUREN RUDOLPHY.



ANTE UNA NUMEROSA CONCURRENCIA fue bendecido en la Parroquia de la Anunciación, Plaza Pedro de Valdivia, el matrimonio de la señorita Elena Eguiguren Rudolphy con el señor Gonzalo Alvarez Urquidi, a quienes vemos en el grabado en el momento de abandonar la ceremonia.

BAUTIZOS.

Ha sido bautizada en la Clínica Santa María, María Luisa, hija del señor Alvaro Vives Renard y de la señora Isabel Fontaine de Vives. Fueron sus padrinos, el señor Carlos Eyzaguirre Edwards y la señora Eliana Fontaine de Eyzaguirre.

Ha sido bautizada María Cecilia, hija del señor Jaime Barrientos Román y de la señora Rose Marie Astorquiza de Barrientos. Fueron sus padrinos, el señor Alberto Mery Pulg y la señora Edith Pohl de Mery. Pusieron los ojos, el Padre Jesuita, Fernando Astorquiza Pizarro.

EN RENACA.

Se encuentra en Renaca, pasando unos días, el señor Luis Matte Valdés, señora Verónica Lira de Matte y familia.

ROTARY CLUB DE SANTIAGO. — A mediodía de hoy, en el Club de la Unión (4º Piso), celebrará su sesión semanal el Rotary Club de Santiago bajo la presidencia del doctor Guillermo Morales Beltrami.

Especialmente invitado a esta sesión concurrirá el doctor Carlos Ribbeck H., quien dictará una charla titulada "Algunos conceptos nuevos sobre la Geriátrica".

TE EN EL CRILLON.

Un grupo de amistades de la señorita Marta Jiménez Benavente le ofreció un té en el Hotel Crillon, con motivo de su próximo matrimonio.

COCTEL.

Don Joaquín Urrutia Alamos ofreció el sábado pasado un coctel a un grupo de sus amistades, al que asistieron, entre otras, las siguientes personas:

María Luisa Larraín Larraín, Adriana Donoso Rodríguez, María Eugenia Opazo Guzmán, Paz Pérez del Canto, María Elena Infante Correa, Carmen Gloria Larraín Vargas, María Cristina Pérez Echeverría, María de la Luz Rivera García, y los señores Gonzalo Campos Solar, Manuel Palma Neumann, Juan Pablo Covarrubias Solar, Luis Eduardo Silva García Huidobro, José Miguel Larraín Rodríguez, Francisco Javier Reyes Cruz, Ernesto Schulz Vergara.

EN VINA DEL MAR.

En Vina del Mar, se encuentra la señora Elena Aránguez de Mac Clure.

En el mismo punto, pasan esta temporada de verano, el señor Arturo Gazitúa Braun y señora Carmen Echeverría de Gazitúa.

EN HONOR DEL SEÑOR FABIO VIO VALDIVIESO, Y SEÑORA.

El señor Oscar Agüero y señora Nelly Wood de Agüero ofrecerán el próximo viernes a las 20 horas, una comida en el Club de Vina del Mar, en honor del señor Fabio Vio Valdivieso y señora María Dolores Ugarte de Vio, con motivo de su reciente designación como Embajador de Chile en los países bajos.

EN ZAPALLAR.

En Zapallar se encuentran pasando una temporada, el señor Jorge Aldunate Errázuriz y señora Nené del Solar de Aldunate.

EN LA DIPLOMACIA.

Se encuentran pasando una temporada en las Rocas de Santo Domingo, el Conde de la Embajada de Bélgica, Chevalier Robert Pangnert D'Ondorp, señora Michelle van Zeeland de Pangnert D'Ondorp, y familia.

PROXIMO MATRIMONIO.

El próximo viernes a las 18.30 horas, será bendecido en la Parroquia de la Sagrada Familia, Pedro de Valdivia Norte, el matrimonio de la señorita Carmen Gloria Cabero Acevedo con el señor Eduardo Medina Cárdenas.

NACIMIENTO.

Ha nacido un hijo del señor Manuel Valdés Herrera y de la señora Lucía Troncoso de Valdés.

EN LAS CRUCES.

Se encuentran pasando esta temporada en Las Cruces, el señor Pedro Amenábar Castro y señora Marta Zegers de Amenábar y familia.

"EL POZO DE LA SUERTE" DE CASA GARCIA FAVORECIO AL SEÑOR FERNANDO MERY

Nuevamente esta casa comercial premió a numerosos clientes a través de este famoso sorteo

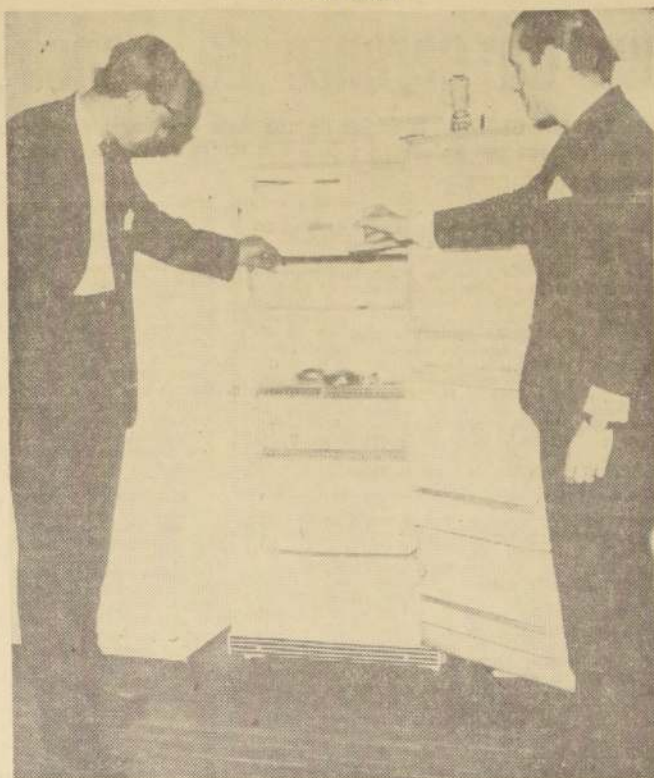

Don Fernando Mery procede en Casa García a seleccionar la mercadería que habrá de llevar a su hogar, por valor de \$ 1.200, a que asciende el premio mayor del sorteo de "EL POZO DE LA SUERTE".

Parce que Casa García, con sus sorteos del "Pozo de la Suerte", se hubiera impuesto la tarea de quitar de la mente de sus clientes la idea fija de que tienen una "suerte negra". En efecto, los últimos sorteos han favorecido, precisamente, a personas que nunca antes habían recibido premios de rifas, loterías, etc.

En esta ocasión, el señor Fernando Mery, con la compra de cuatro toallas, por un valor total de \$ 34,50 obtuvo el premio mayor del sorteo del

Lo que su hijo ya ocupó en el conocimiento y en el saber, proporcionando a un niño del Hogar de Cristo. El libro, el cuaderno, la lapicera, servieron a Alonso Ovalle 1478.

Pozo de la Suerte, efectuado ante Notario, y que tiene un valor de \$ 1.200. Hay también varios premios menores de \$ 300, \$ 200 y 100 escudos.

El señor Mery manifestó que es la primera vez que obtiene un premio, a pesar de haber participado durante muchos años en sorteos, rifas y loterías.

En un principio no creyó en tanta buena suerte y cuando lo informaron de ello lo atribuyó más bien a una broma.

El señor Mery es un antiguo cliente de Casa García. Todo lo que él necesita para sí o para su hogar lo compra en esta prestigiosa casa comercial, en donde encuentra una esmerada atención y mercaderías de muy buena calidad a precios muy convenientes.

El señor Fernando Mery agradeció a la firma el pre-

mio obtenido y también felicitó a sus ejecutivos por esta feliz iniciativa de efectuar los millonarios sorteos.

LA NACION — Miércoles 13 Enero 1965 — 23

CEREMONIA DE RECEPCION DEL COMPUTADOR ELECTRONICO DE LA UNIVERSIDAD TECNICA DEL ESTADO

Hoy, a las 11.30 horas, tendrá lugar en el Salón del Consejo Universitario de la Universidad Técnica del Estado, la ceremonia de recepción del Computador Electrónico, obsequiado a esta Casa de Estudios por la Californian Research Corporation y la Californian Chemical Pan-American Company.

A este acto, que revestirá especial relieve, han sido invitados, el Ministro de Educación, Sr. Juan Gómez Millas; el Subsecretario de esa Cartera, Sr. Patricio Rojas; el Excmo. Sr. Ralph A. Dungan, Embajador de los Estados Unidos de América; miembros de esa representación diplomática; el Excmo. Sr. Fernando de Alencar, Embajador del Brasil y miembros de esa Embajada; los Rectores de las Universidades de Chile y Católica de Chile; personal de la firma, Mauricio Hochschild, representantes de las organizaciones californianas que han obsequiado el

Computador; personeros del Programa Chile-California, de la Corporación de Fomento, Grace Line, Empresa Nacional de Petróleo, Sociedad Nacional de Minería, Colegio de Ingenieros de Chile, Anacón Company, Departamento del Cobre, Braden Copper Company, representantes de la prensa, televisión, agencias noticiosas y radios de Santiago.

El acto se iniciará en la Sala del Consejo Universitario y en él harán uso de la palabra el Gerente de la firma Mauricio Hochschild, en representación de los organismos californianos donantes y el presidente del Consejo Docente de Matemáticas, Física y Química de la Universidad Técnica del Estado, Sr. Mario Meza Flores, en agradecimiento por tan importante obsequio. A continuación se invitará a la concurrencia a conocer el Computador Electrónico para demostrar sus características y potencialidad.

CARTILLA DE INSTRUCCIONES DEL SEGURO SOCIAL, EN CIRCULACION

Se encuentra en circulación una útil y práctica cartilla con instrucciones para operar con el nuevo monto de la asignación familiar obrera fijada para el presente año.

Contiene además la citada cartilla la tasa de imposiciones, tabla para compra de estampillas (con indicación del porcentaje que le corresponde al patrón y al obrero), indicaciones para operar con el interés penal, límites de las sucursales que mantiene en Santiago el Seguro con indicación de sus domicilios, teléfonos y sectores que cubren, instrucciones sobre el nuevo concepto de salario y otras materias de importancia.

La cartilla de instrucciones es editada por la revista SE-

GURITO, publicación escrita por funcionarios del servicio de Seguro Social y puede obtenerse en Morandé 197, Agustinas 1253, Correo Central y Caja de Empleados Particulares.

HORMIGAS TOPSOIL

Termina con todos los hormigueros. En semillas, ferreterías, farmacias, Almacén, Unicoop, Hospital de Plantas "Lo Bórquez", Maternal 1043, Local 25, y Pedro de Valdivia 1699 (Jardín Reseda).

MICROBUSES PARTICULARES DE TURISMO

ALGARROBO

ASIENTOS RESERVADOS IDA Y VUELTA

TAMBIEN, MICROBUSES COMPLETOS PARA GRUPOS.

AUTOMOVILES DE TURISMO PUERTA A PUERTA.

— GUARDE ESTE AVISO —

Ahumada 312 :: Oficina 512 :: Fono 83997

ORGANIZACION VIAJES GREZ



FRIGORIFICOS O'HIGGINS S.A.C. e I.
INFORMA:

ESTAMOS VENDIENDO CARNE DE NOVILLO DE PRIMERA A \$ 1.87 Y \$ 1.90 EL KILO.

LAS CARNICERIAS QUE A CONTINUACION SE INDICAN, VENDERAN A LOS SIGUIENTES PRECIOS:

asados:

- SOBRECOSTILLA
- PLATEADA
- CARNICERO
- TAPABARRIGA
- HUACHALOMO
- TAPAPECHO

\$ 3,20 el kilo

cazuela:

surtida a

\$ 2.- el kilo

DIRECCIONES DE CARNICERIAS "O'HIGGINS":

Salomón Sack 600 (Pobl. J. A. Ríos) — Independencia 2831 — Recoleta 595 — Coronel Soler 4201 — El Pino 836 — Coquimbo 1051 — Ezequiel Fernández 421 — Victoria 798 — Luis Infante Cerda 599 (Pobl. Alessandri) — San Camilo 301 — San Ignacio 4435 — Aguillucho 3566 — Santa Isabel 013 — Santa Petronila 240 (Quinta Normal) — Gran Avenida 6005 (Paradero 18) — San Francisco 301 — Avenida Matta 739 — Tercera Transversal 5406 (San Miguel) — Tucumán 8847 (La Cisterna) — Portugal 501 — Aburruete Acevedo 5220 (Villacura) — Suquia 1491 — Pedro de Valdivia 4275 — José Arrieta 7338 — Siria 3275 — El Líbano 3388 — Blas Vial 8490 (La Cisterna) — Las Carreteras 2309 — Vivaceta 1742 — Avenida N.º 2 — 299 (Buzeta) — Los Juncos 906 (Barrancas) — Avenida Tobalaba 947 — Sebastián Elcano 1019 — Victoria 1023 — General Velásquez 295 — Manuel Rodríguez 141 — San Fernando 1423 (La Palmilla) — Santa Fomema 131 — Campos de Deportes 241 — Toesca 1945 — Antártica 4300 — Avenida Ecuador 4225 — Santa Laura 1165 — Avenida El Salto 2501 — Príncipe de Gales 5770 — Compañía 4568 — Diagonal Oriente 3710 — Valparaíso 365 (Buzeta) — Resaca 1861 (Pobl. Clara Estrella) — Vivaceta 1488.

NOTA: EL PUBLICO DEBE COOPERAR EN LA REGULACION DE LOS PRECIOS, NO PAGANDO MAS DE LO INSERTADO EN ESTE AVISO.

Los reclamos referentes al incumplimiento de estos precios, rogamos hacerlos al TELEFONO N.º 571453.

CAJA CENTRAL DE AHORROS Y PRESTAMOS

HORARIO DE ATENCION AL PUBLICO

Ponemos en conocimiento del público y de las Asociaciones de Ahorro y Préstamos que, a partir del 18 de enero de 1965, se atenderá diariamente, de

Lunes a Viernes, entre las 15 y las 17 horas.

La aplicación de este nuevo horario permitirá a nuestras oficinas atender al público en forma más expedita y coordinada, sin que se interfieran las labores internas de los diversos Departamentos de la CAJA CENTRAL con la atención continuada a cualquier hora del día.

CAJA CENTRAL DE AHORROS Y PRESTAMOS

EXAMENES DE MARZO

Castellano, Historia, Inglés, Francés, Filosofía, Matemáticas, Ciencias, Física-Química. Cursos para preparar exámenes individuales y colectivos, se inician el 19 de febrero.

"ORGANIZACION EDUCACIONAL MANUEL BULNES"

Treinta y dos años de experiencia. Profesorado titulado en la Universidad de Chile, en actual servicio en liceos dependientes del Ministerio de Educación.

Agustinas 1468 — Informes: 8-12 y 3-6

EL LICOR MAS SANO PURO DE UVA

PISCO

UNA COPIA EN EL BAR
UNA BOTELLA EN EL HOGAR

LO AFIRMA UN CAMIONERO NORTEAMERICANO:

"No me cambio ni por un gerente de Banco"

Leonard Doran, casado con chilena, cuenta su vida a LA NACION. — Miembro de una flota camionera transporta desde frutas hasta cohetes espaciales. — Fines de semana con automóvil y bote con motor fuera de borda.

(Por CARMEN MERINO)

"La vida de una mujer de obrero se facilita aquí en los Estados Unidos con la amplitud de espacio en los 'freezers' (congeladores), y los grandes refrigeradores, las máquinas lavadoras y secadoras, y todos los artefactos eléctricos que cual quiera dueño de casa puede comprar pagándolos semanalmente", explica la chilena que se ha adaptado completamente a la vida norteamericana.

Doran trabaja para la firma Asbury, que tiene 250 hombres en Los Angeles para manejar su flota camionera. Emplea otro número igual de personal en otras ciudades del país.

Mientras los niños escuchan la televisión en colores y Nena atiende la cocina, Leonard Doran continúa hablando sobre su trabajo.

"En los camiones transportamos de todo, hasta combustible para los cohetes. Incluso, hidrógeno, que es una carga peligrosa", comenta.

Una de las difíciles misiones de Doran fue la de colaborar con otro camión en el transporte de un cohete espacial de gran tamaño. Uno debió ayudar a empujarlo desde atrás.

"Cuando hay que transportar hidrógeno, o cargas complicadas por su volumen, como una cañería de petróleo de 30 metros de longitud, lo hacemos de noche para evitar producir problemas en el tráfico".

EL SINDICATO PROVEE LA SEGURIDAD SOCIAL. — "Durante unos años tuve mi propio camión y hacía fletes. Pero, aunque ganaba más dinero, a la larga recibía menos del que ganaba ahora que trabajo para una firma. Se me iba la ganancia pagando permisos y papeles, y reponiendo los perjuicios producidos a la mercadería durante el transporte. Además, cuando tenía una 'panne' quedaba sin papeles", agrega.

"Ahora tengo mi trabajo asegurado por pertenecer al Sindicato. Sólo me pueden despedir si me emborracho, o manejo descuidadamente

LOS ANGELES, California. — "No cambiaría mi trabajo de camionero por el de un gerente de banco. Gano 3 dólares hora durante la semana. El sobre tiempo se paga a 5 dólares la hora. Cuando salgo en ruta — llevando mercadería fuera de la ciudad — recibo 9 y medio centavos de dólar más por milla. Con esto mantengo bien a mi familia en una casa cómoda, tengo mi Ford 'station wagon', mi bote de 16 pies con motor Mercury de 50 HP, fuera de borda para ir a pescar, una excelente escopeta de caza, y este año pienso comprarme un automóvil a mi mujer".

Así explica su trabajo y sus entradas

Leonard Doran, de 39 años de edad, un norteamericano, hijo de un minero de carbón, casado con una chilena. El matrimonio y sus dos hijos, de 6 y 8 años viven en una hermosa casa de un piso en Whittier, suburbio de Los Angeles. La casa, enteramente alfombrada y con calefacción central, consta de un living que da a un amplio jardín, dos dormitorios, un baño recubierto de azulejos, y la cocina-comedor. Nena, su mujer, coloca al horno un trozo de ciervo que su marido ha cazado en un fin de semana y observa su cocimiento a través de la cubierta de vidrio que le indica cuando la carne estará lista, sin necesidad de abrir el horno.

Trabaja como mulo, pero me da el gusto de comprar 120 dólares en juguetes a los niños", advierte el camionero, y muestra las palmas de sus manos, endurecidas por los callos ocasionados por el manubrio.

"He calculado que no debo ganar más de 220 dólares a la semana, para no caer en la categoría siguiente de impuestos. Esa es muy alta, y si quedo en ella, después de pagar los impuestos resultaría trayendo menos dinero a casa que ahora", observa Doran, su cara pesada de color rojo, tiene una expresión simpática y franca. Obtuvo cuatro medallas por su valor durante la guerra en el Pacífico.

EL FLETE CAMIONERO ALIMENTA A LOS EE. UU. — Como los globos rojos de la sangre, el flete camionero de los Estados Unidos alimenta la industria y la población, recorriendo la extensa red de vías pavimentadas que unen a los 50 Estados. En 1963, las 56.694 compañías fletas de este país transportaron 114 billones de toneladas de alimentos y productos para la industria y el comercio en los Estados Unidos.

Las estadísticas demuestran que el 78 por ciento de las verduras; el 87 por ciento de la fruta; el 86 por ciento de la leche, y el 90 por ciento de los útiles para el hogar se transportan en camiones de la flota, o del campo, a los distribuidores mayoristas, y luego al vendedor detallista.

"Con el sistema de camiones 'via libre' que no atraviesan ciudades ni tienen calles atravesadas y dejan espacio a cuatro vehículos avanzar en una sola dirección, un camión demora 4 días en ir de Los Angeles a Nueva York. En cambio el ferrocarril tarda ocho días en el viaje", informa Leonard Doran.

Los nuevos modelos de camiones refrigerados permiten mantener la leche fresca aunque recorran distancias de más de mil kilómetros. Igual sucede con la fruta y la verdura.

La industria depende en tal forma del flete de sus materias primas y la distribución de sus productos que la mayoría de las empresas poseen sus propias flotas camioneras. Se calcula que trabajan 15 millones 400 mil camiones fletos en los Estados Unidos.

Leonard Doran está orgulloso de su camión en que actualmente transporta goma cruda proveniente de

Malasia, y que llega doblada como sábanas. La carga en los bodegas del puerto San Pedro y la lleva a una fábrica de neumáticos. Detrás del asiento del chofer y su acompañante, hay, en el camión, un pequeño camarote donde los dos conductores duermen por turnos durante los viajes largos.

Las playas de estacionamiento cercanas al depósito de Asbury están repletas de camiones fletos cuyos rúfidos indican su sitio de origen. Esa tarde han traído la fruta y la verdura de cada zona de los EE. UU., que será distribuida a primeras horas de la madrugada en los mercados y plazas de abastecimientos de Los Angeles. Es un domingo y los vehículos esperan a sus conductores que esa noche descansan fuera sus hogares.

Al aclarar el día, regresaron llevando los productos de Los Angeles a otras ciudades.

"No cambio mi oficio de camionero por ninguno otro", vuelve a repetir Doran. "Me permite trabajar al aire libre, y sin corbata. Odio los ternos y por suerte no poseo ninguno. Cuando nos convidó a comer a su casa el dueño de la firma, tuve que arrendarme uno. Si quiero más dinero, me permiten trabajar todo el sobre tiempo que pido. Vivo cómodamente, como muy bien y los fines de semana descanso pescando todo el día en el mar, en mi bote. En invierno, tomo mi automóvil y me voy a cazar a los bosques. Cuantos obreros en otras partes del mundo pueden decir lo mismo...?", se pregunta a sí mismo.

arte y cultura

Conferencias, Exposiciones, Música

MUSEO DE BELLAS ARTES. — Parque Forestal, martes a sábado, de 10 a 12.30 y de 15 a 18.30 horas. Domingo, de 10 a 18.30 horas.

MUSEO BENJAMIN VICUÑA MACKENNA. — Avenida Vicuña Mackenna 94-A. Martes a sábado, de 11 a 18 horas.

MUSEO DE HISTORIA NATURAL. — Quinta Normal. Martes, sábado, de 10 a 12.30 y de 15 a 18.30 horas. Domingo, de 10 a 13 horas.

MUSEO DE ARTE POPULAR. — Cerro Santa Lucía. Martes a sábado, de 10 a 12.30, de 15 a 18.30 horas; festivos, de 10 a 18 horas.

MUSEO HISTORICO. — Miraflores 30, martes a sábado, de 9 a 12 y de 15 a 18 horas.

MUSEO DE ARTE CONTEMPORANEO. — Quinta Normal. Martes a sábado, entre 15 y 20 horas. Domingo y festivos, de 11 a 18 horas.

MUSEO PEDAGOGICO. — Cienfuegos 55, lunes a viernes, de 14.30 a 19.30 horas. Sábado, de 9 a 12.30 horas.

MUSEO DE LA GALLERIA DEL FOLKLORE DE CHILE. — Ritos, trajes, tradiciones y leyendas. Huérfanos 540, martes a domingo, de 10 a 13 y de 16 a 20.30 horas.

BIBLIOTECAS. BIBLIOTECA NACIONAL. — Av. Bernardo O'Higgins entre Alvarado y Mac-Iver. Lunes a sábado, de 9 a 12.30 y de 15 a 18 horas. Domingo, de 10 a 18 horas.

BIBLIOTECA COMERCIAL. — Embajada de Estados Unidos, Agustinas 1343, 9.º piso. De lunes a viernes, de 9 a 12 y de 14 a 18 horas.

BIBLIOTECA EDUCACION SECUNDARIA. — Compañía N.º 1579, de 9 a 12 horas, y de 15 a 19 horas.

BIBLIOTECA MUSEO PEDAGOGICO. — Cienfuegos 55. Lunes a viernes, de 14.30 a 19.30 horas.

BIBLIOTECA EDUCACION PRIMARIA. — Cienfuegos 64, lunes a viernes, de 14.30 a 19.30 horas. Sábado, de 9 a 12.30 horas.

BIBLIOTECA DEL CONGRESO NACIONAL. — Huérfanos 1117, segundo piso. Lunes a viernes, de 9 a 12.30 y de 15 a 19 horas. Sábado, de 9 a 12 horas.

MANIFESTACION A VIRGINIA COX BALMACEIDA. — Por su destacada labor periodística y social del año 1964, amigos y amigos de Virginia Cox Balmaceda le ofrecen un té hoy, a las 18.30 horas, en el Casino del Cerro San Cristóbal.

CINE DOCUMENTAL FRANCES. — Un Cielo de cine documental francés se exhibirá entre el 13 y 25 del presente, en el Teatro del Ministerio de Obras Públicas (Marandé 71, 3.º piso). Cuenta con los auspicios de la Cinemateca de la Universidad de Chile, y la colaboración de la Cinemateca Francesa, y del Departamento Cultural de la Embajada de Francia. El ciclo incluirá desde los primeros documentales de René Clair, Marcel Carné y otros (1922-23), hasta films de la "nouvelle vague" (1963). Las funciones se efectuarán a las 19 horas. La entrada es libre.

CONCURSO PARA ARQUITECTOS. — El Instituto Chileno de Cultura Hispánica, invita a los arquitectos chilenos a participar en la Exposición "Arquitectura actual de América", que se celebrará en Madrid, en el segundo semestre de este año. Los antecedentes se proporcionan en la sede del Instituto (Bueras 188), de 11 a 12.30, y de 18 a 20.30 horas.

CHARLA DE LOS BABA'IS. — El Centro Bahá'í celebrará hoy su habitual charla pública semanal, a las 19.45 horas, en la sede de la institución (Av. Dr. Barros Borgoño 44, Providencia).

HORMONA DEL CRECIMIENTO. — El Dr. Tanner ofrecerá hoy, a las 21.30 horas, por el Servicio Latinoamericano de la BBC de Londres, una charla sobre la hormona del crecimiento y las limitaciones de su uso. El conferenciante es director de un centro científico que estudia este tipo de hormonas.

EXPOSICION DE PINTURA CHILENA. — El Museo de Arte Contemporáneo (Quinta Normal), ha preparado una exposición de pintura chilena, que abarca la generación joven, desarrollada de 1940 adelante. Su objetivo es ilustrar el curso de pintura, incluido en los programas de la Escuela de Verano de la Universidad de Chile. El Museo ha habilitado una de sus salas. El conjunto está formado por obras de la colección del Museo y otras facilitadas por particulares.

Por Edgar Rice Burroughs

TARZAN



DICK TRACY



JUAN MARINO



Dir. de Aprovechamiento del Estado

"TABLAS DE ALAMO"

Solicítase PROPUESTA PUBLICA N.º 10, por la que a continuación se indica, destinado al stock de nuestro Almacén Matucana.

30.000 TABLAS DE ALAMO EN BRUTO DE 3/4" X 5" X 3.20 MTS.

2.000 TABLAS DE ALAMO EN BRUTO DE 3/4" X 6" X 3.20 MTS.

Bases y demás antecedentes pueden solicitarse en el Departamento de Adquisiciones, Sección Propuestas Públicas y Compras en el Extranjero de esta Dirección, solamente de 9.30 a 12.30 horas.

La propuesta se abrirá en presencia de los interesados en el Departamento de Adquisiciones, Amunátegui N.º 66, 2.º piso, el día 27 DE ENERO DE 1965, A LAS 10.30 HORAS.

EL DIRECTOR

ESCUELA MILITAR

Llamado a Concurso para llenar

VACANTE DE PROFESOR

Llámanse a Concurso de Antecedentes para proveer la vacante de profesor de la asignatura de "Historia de la Cultura" con 4 horas semanales de clases de equivalencia Universitaria. Los interesados deberán hacer entrega en la Secretaría de Estudios de la Escuela Militar (Las Condes), hasta el 23-1-1965, a las 17 horas, de los siguientes documentos:

— Certificado de Título de Profesor, en la asignatura de "Historia y Geografía".

— Tres fotografías, tamaño carnet.

LA DIRECCION

PALABRAS CRUZADAS

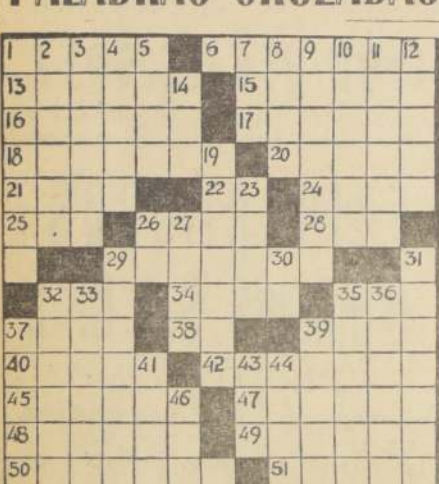

HORIZONTALES:

- Privado de la audición.
- Imagen o figura impresa.
- Que excita el odio o la indignación (fem.).
- Ventilar una cosa.
- Huellas o señales.
- Corona de la rueda sobre la que se aplica el neumático.
- Tener esperanza de algo.
- Medio por anas.
- Presente del subjuntivo del verbo ser, tercera persona del plural.
- Artículo determinado.
- Cubo pequeño en cuyas caras hay señalados puntos.
- Río de Suiza.
- Materia derretida que sale de los volcanes en erupción.
- Aitar en los que se ofrecen sacrificios.
- Moras de la antigua Mauritania.
- Ave trepadora de México.
- Que existe verdaderamente.
- Metal amarillo.
- Unen, enlazan.
- Pronombre personal.
- Impedir o quitar el movimiento (fig.).
- Tejidos de mallas poligonales.
- Abominable, detestable.

RESULTADO PUZZLE DE AYER

AUTORA ACATAS
GRAVE A EPICO
RABI ELE IRUN
ANALES COLOS
DO LOA OLA AR
O DON IRA O
MI LO
EL AUN ILLI P
EL NOS FEO DI
CASINO ISABEL
EDAD LEN RENO
SOLAS N NOTAR
OSADIA SENANO

BUSES A PAPUDO

BUSES JEDIMAR

HORARIO DE SALIDA DESDE SANTIAGO
7 A.M. y 7.45 A.M.
SALIDA DESDE PAPUDO
13 horas y 18 horas

SABADOS Y DOMINGOS, SERVICIOS ESPECIALES
RESERVAS DE PASAJES:
SANTIAGO: Alameda 1042 — Teléfono 64046
(frente al Mercado Central) — PAPUDO: Plaza

CORPORACION DE LA VIVIENDA

SOLICITA OFERTAS PARA LA ADQUISICION DE TERRENOS EN LA COMUNA DE "CONCHALI" DEPARTAMENTO DE SANTIAGO, DE ACUERDO A LAS SIGUIENTES BASES:

- UBICACION: Con frente a calles existentes o caminos públicos, dentro del límite urbano de la comuna y en la Zona de Viviendas Económicas determinadas por el Plano Regulador Vigente. Se fija como límite Norte de las adquisiciones el futuro trazado de la Avda. Américo Vespucio, requisito sin el cual la oferta no será considerada.
- SUPERFICIE: De 10.000 a 10.000 m². Sin embargo, esta superficie podrá ser enterada por propietarios colindantes en oferta de conjunto.
- SERVICIOS: Debe tener posibilidades inmediatas de abastecimiento de agua potable, luz eléctrica y evacuación de desagües.
- CARACTERISTICAS: Los terrenos deben ser en lo posible planos, si hubiere pendiente ello no podrá exceder de un 10% no inundables con subvención apta para fundar a una profundidad máxima de 1 m. y que no hayan sido explotados en faenas de extracción de materiales.
- EDIFICIOS Y OCUPANTES: En la oferta se indicará si existen construcciones, sus características, si están ocupadas por los propietarios, cuidadores, mejoreros, arrendatarios, etc. Se fijará fecha de la entrega del inmueble.
- PLANO O CROQUIS: Se acompañará a la oferta un plano o croquis en que se señale en forma clara y precisa, la configuración del terreno, orientación, nombre de propietarios vecinos, dimensiones aproximadas en todos sus deslindes, superficie y ubicación con respecto a calles y caminos públicos.
- OFERTAS: Las ofertas deberán ser presentadas por sus propietarios o representante legal autorizado se consignará el nombre completo del propietario, avalúo fiscal vigente y número del Rol. Precio de venta global por metro cuadrado, en escudos y plazo de validez, el cual no podrá ser inferior a 90 días. Se indicará si hay servidumbres que gravan el predio o expropiaciones que lo afecten. Las ofertas se presentarán en sobre cerrado dirigido al Vicepresidente Ejecutivo.
- OPCION: El propietario de los terrenos que adquiere la Corporación de la Vivienda podrá solicitar se le conceda prioridad para adquirir una de las viviendas que la Corporación construya en dicho terreno. Este beneficio deberá ser solicitado expresamente en la oferta.
- CONDICIONES: La Corporación de la Vivienda se reserva el derecho de aceptar o rechazar las ofertas que se reserva, además, el derecho de hacer a los propietarios, cuyas ofertas resultaren seleccionadas, contraofertas de precio en base a la tasación que determine el Departamento de Planeamiento y Estudios Económicos.
- Las ofertas se recibirán hasta las 16 horas del día 4 de febrero de 1965, en Santiago, calle Arturo Prat N.º 48, 6.º Piso, Depto. de Planeamiento y Estudios Económicos, día y hora en que se procederá a abrirlos en presencia de los interesados que concurran.

VICEPRESIDENTE EJECUTIVO