"Lamento que la acción parlamentaria conservadora contribuya a una agitación política injustificada"

"No obstante que su renuncia no posee el carácter de indeclinable, debo aceptarla por sus fundamentos", dice S. E. al Embajador Aldunate

El Presidente de la República resolvió ayer aceptar la renuncia presentada por don Fernando Aldunate Errázuriz al cargo de Embajador de Chile en Buenos Aires, no obstante no poseer ella el carácter de indeclinable.

El Excmo. señor Ibáñez expresa en su respuesta al señor Aldunate lo siguiente:

"Santiago, 3 de octubre de 1957. — Señor Fernando Aldunate.— Presente.

Estimado Embajador:

Con pesar he tomado conocimiento de la renuncia presentada por usted al cargo de Embajador de Chile ante la República Argentina. Durante casi un año y medio ha dedicado sus mejores esfuerzos a la delicada tarea de representarnos en el país hermano, cumpliendo a satisfacción una misión difícil y compleja.

No obstante que su renuncia no posee el carácter de indeclinable, lamento tener que aceptarla dadas las razones en que la fundamenta. Cree usted que existe incompatibilidad entre el hecho de pertenecer a un determinado partido político y seguir representando al Gobierno en el extranjero, cuando dicha entidad partidaria acusa a dos de sus Ministros. Uno de ellos, el Can-

(A la página 2, N.o 21)

TIEMPO PARA SANTIAGO:
BUENO. PROBABLE NUBOSIDAD MATINAL
TEMPERATURA DE AYER:
MAXIMA: 18.1 grados C. a las 16 horas 30 minutos.
MINIMA: 11.7 grados C. a las 7 horas 35 minutos.
El Sol saldrá a las 6 horas 17 minutos, y se pondrá a las 18 horas 46 minutos.— La Luna saldrá a las 15 horas 18 minutos, y se pondrá a las 4 horas 16 minutos del día 5.
FASE: Luna llena el día 8.

LA NACION

AÑO XLI — VIERNES 4 DE OCTUBRE DE 1957 — SANTIAGO DE CHILE — PRECIO: $ 30.— N.o 14.548

EDICION DE 18 PAGINAS

CRONICA	Págs. 1, 2, 3 y 6	CABLES	Págs. 10 y 11
REDACCION	4	DEPORTES	12 y 13
POLITICA	5	TURF	14 y 15
GREMIALES	6	ECONOMICOS	16
VIDA SOCIAL	7	TEATROS	17
PROVINCIAS	9	MAGAZINE	18

TRAS LA PISTA DE KELLY.-

BARCO DE ONASSIS FUE ALLANADO POR LA POLICIA

Sólo se encontraron tres mujeres que viajaban ilegalmente

Interrogado durante 60 minutos

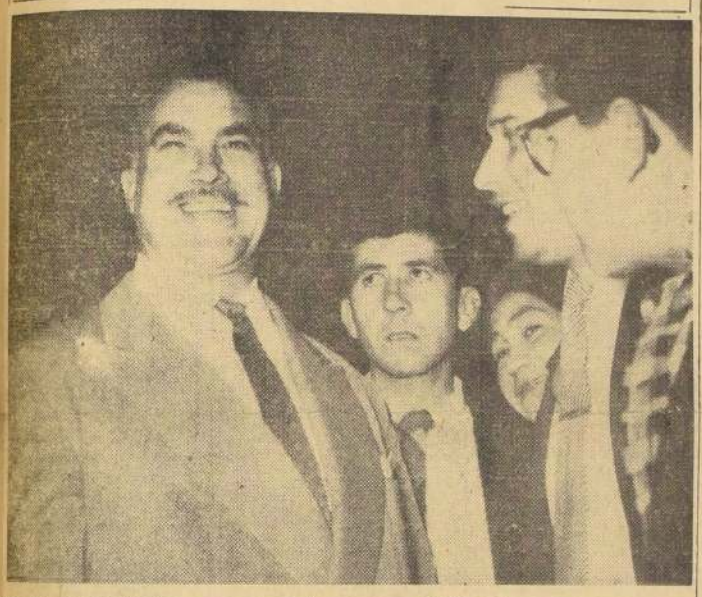

Con amplia y casi deportiva sonrisa, el refugiado político argentino José Gomiz demuestra la satisfacción que le causa saberse libre después de haber prestado durante casi una hora declaración ante el Ministro Eduardo Ortiz Sandoval, que instruye el proceso por la fuga de Guillermo Patricio Kelly de la Penitenciaría de Santiago. Gomiz no hizo declaraciones y rió de buena gana cuando un ciudadano cuyo estado de temperancia no era cabal, le dijo: "Bueno si está libre yo también. Déjeme abrazarlo". Y lo hicieron.

Patricio Kelly debe estar en algún lugar de Santiago, opinan jefes de Investigaciones

Cada diez minutos se recibe, en Investigaciones, una denuncia telefónica sobre el posible paradero de Guillermo Patricio Keily. Todas son anotadas e investigadas inmediatamente. Hay momentos en que se efectúan hasta ocho diligencias simultáneas. Prácticamente —según declaró el señor Octavio Duffau, Director del Servicio—, todos los detectives del país están trabajando en el "caso Kelly". Se practican allanamientos y se interroga personas con un ritmo y una velocidad extraordinarias. Cada cuarto de hora, llega o sale un vehículo del Cuartel de Investigaciones que cumple una diligencia relacionada con el paradero del prófugo argentino. Por otra parte, Carabineros —que tiene en su poder más de tres mil fotografías de Guillermo Patricio Kelly— se moviliza en todas direcciones y cumple una acuciosa labor de vigilancia en los caminos y puertos, donde el control es de la mayor estrictez posible.

TRES PISTAS.— Pero, pese a los esfuerzos conjuntos de la policía y de la Justicia, el paradero de Guillermo Patricio Kelly sigue en el misterio. Sin embargo, la acción de las fuerzas policiales gira en torno a tres teorías: dos de ellas, sobre la posible huida al extranjero y, la otra, que aún se encuentra en Chile.

EN UN AVION DE ITINERARIO.— El único día que Kelly tuvo posibilidades de salir al extranjero en un avión de itinerario, fue el domingo 28. El sistema que pudo emplearse, fue el siguiente: ese día, dos aviones procedentes de Argentina pasaron por Los Cerrillos, en dirección al norte. Si en uno de ellos viajaban dos personas, combinadas con Kelly para posibilitar su salida de Chile, uno de los pasajeros se quedó en Santiago y, en su reemplazo, subió a la aeronave el prófugo argentino. En esta forma se habría evitado la revisión de pasaportes ya que la persona que desciende en Los Cerrillos es sólo un pasajero en tránsito, cuyos pasaportes no son revisados. La segunda persona, que parece innecesaria, tiene por objeto evitar la curiosidad de los pasajeros y sólo sirve de compañero de asiento, con quien Kelly se habría ido conversando. De no proceder en esa forma, a la persona que le tocara sentarse al lado del evadido de la Penitenciaría, podría haberle llamado la atención el acento argentino del prófugo.

En contra de esta teoría se señala que los treinta o cuarenta "gorilas" —mezclas de matones y policías— argentinos que se encuentran en Santiago, hicieron guardia durante todo el día

(A la página 2, N.o 24)

Campaña de falsedades de "La Tercera"

Allanada la casa de Carlos Ferrer

Interrogados diligencia del Ministro Ortiz Incautados documentos

"EN LA PUERTA DEL HORNO" NUEVA CRISIS DE GABINETE

DESCUBIERTA RADIOEMISORA PERONISTA EN PLENO STGO.

El diario "La Tercera", de don Germán Picó Cañas, ex Ministro de Estado durante el régimen del continuísmo radical del ex Presidente González Videla, se ha lanzado en una campaña de falsedades y de incitación a la revuelta armada, en los últimos días. Los titulares y fotografías que aparecen en este mosaico lo demuestran. El allanamiento de la casa del señor Ferrer era falso. Era falso también que se hubiera descubierto una emisora peronista en Santiago.

Era asimismo falso que hubiera sido allanado el domicilio del señor Giemza. Finalmente, como puede apreciarse en la información intitulada "Nueva crisis de Gabinete", se hace un abierto llamado a la subversión de las Fuerzas Armadas de la República. Esta es la forma en que el señor Picó Cañas y su Partido persiguen sus objetivos políticos... utilizando la falsedad y la mentira.

INCITACION A LA REVUELTA

El diario radical intensifica su campaña de falsedades

La Policía controla estrictamente actividad de refugiados argentinos

Se coteja autenticidad del viaje de todos los pasajeros de aviones internacionales que decolaron de Santiago el último domingo

Entre los diversos informes que ha entregado Investigaciones al Ministro sumariante en el proceso por la fuga de Guillermo Patricio Kelly, figura un completo cuadro elaborado por los funcionarios de la Policía Internacional, que da cuenta detallada de las actividades de todos los refugiados políticos argentinos que residen en Santiago.

Este cuadro incluye información conseguida a través de más de 100 diligencias (inclusive 20 allanamientos) que ha practicado la "Interpol".

COTEJO DE LISTAS DE PASAJEROS.— La Policía Internacional está efectuando un intenso cotejo de las listas de viajeros que abandonaron el país por la vía aérea el domingo último, con otra, para descartar así toda posibilidad de que Kelly pueda haber traspasado la frontera simplemente en un medio de itinerario, pero con la documentación de otro pasajero. Cabe recuerda, al respecto, que, hace poco, el ciudadano uruguayo David Hein, que se encontraba detenido en el llamado "proceso del acero" y detenido en una clínica, burló la vigilancia de los gendarmes que lo custodiaban, y con el carnet de un ciudadano chileno reservó pasaje y escapó a Río de Janeiro.

La labor de cotejo apuntaba especialmente en comprobar si entre las personas que aparecen abandonando el país en las listas de pasajeros de los vuelos internacionales del domingo, en realidad lo hicieron. Por lo mismo es lenta, pero se encuentra bastante fundada. Su conveniencia es que permitirá circunscribir las investigaciones relativas al paradero de Kelly, empleándose así todos los medios humanos y técnicos de que se dispone en un campo menor, lo que aumentará las posibilidades de éxito.

DESMIENTEN NOMBRAMIENTO. — El Prefecto Jefe de Investigaciones de Valdivia, Gerardo Pradenas, actualmente de paso en Santiago, desmintió ayer a LA NACION las informaciones de algunos vespertinos en el sentido de que había sido puesto a disposición del Ministro Eduardo Ortiz Sandoval, como "asesor" para las diligencias policiales que ordene dicho magistrado.

Dijo el Prefecto Pradenas: "Si existiera ese nombramiento, yo debería saberlo, como que soy el interesado. Sin embargo, no lo conozco. Se trata de una invención".

ALLANAMIENTO SIN IMPORTANCIA. — La Dirección de Investigaciones, en comunicado oficial expedido a mediodía, restó toda importancia a la noticia publicada ayer por el matutino "La Tercera", como su información más importante de primera plana, relacionada con el "descubrimiento de una importante emisora peronista clandestina".

Se dijo en esa Jefatura que el allanamiento había sido practicado de acuerdo a la política del Servicio de agotar todas las pistas que se presenten en el caso Kelly, pero que el transmisor incautado es un "aparato viejo y en desuso que hace años no puede prestar utilidad alguna".

Dicho allanamiento fue practicado en el barrio Estación Central, en una fábrica de cocinas a parafina, cuyo dueño, años atrás, tuve negocio de aparatos radiorreceptores y radiotransmisores.

DESMENTIDOS DE INVESTIGACIONES

INDIGNACION POR LAS INSOLITAS PUBLICACIONES DE "LA TERCERA"

Una publicación sin precedentes de "La Tercera de la Hora", en su edición de ayer, que incita a la revuelta armada, ha producido no sólo estupor sino verdadera indignación en la opinión pública y en las filas de las Fuerzas Armadas del país.

La información en referencia, que reproducimos en estas columnas, dice en uno de sus acápites, textualmente:

"Todo esto ha repercutido en las Fuerzas Armadas, las que estimarían que los hechos ocurridos con motivo de la fuga de Kelly, son desdorosos para la dignidad nacional y que no se puede tolerar la negligencia culpable de los Ministros de Relaciones y Justicia en este bochornoso "affaire"; lo que haría indispensable la salida de ambos Secretarios de Estado".

Gratuitamente pues, el diario "La Tercera" de propiedad del señor Germán Picó Cañas, presidente de la Asociación Nacional de la Prensa, ex Ministro de Hacienda y Economía en el anterior régimen radical de González Videla, y ex Vicepresidente de la CORFO, supone que las Fuerzas Armadas han comenzado a deliberar sobre los últimos acontecimientos policiales y políticos y que como consecuencia de tal deliberación, ellas estimarían que "no se puede tolerar" la actuación de determinados Ministros de Estado, y que sería indispensable provocar su salida.

INDIGNACION EN LAS FF. AA. — "No es necesario desmentir tal versión porque solo suponer que ella pudiera ser exacta, por un instante siquiera, sería inferir a las Fuerzas Armadas del país una injuria y una afrenta inconcebibles", como nos han manifestado algunos altos oficiales a quienes hemos solicitado su opinión al respecto.

Nuestros informantes nos agregaron sin embargo, que su reacción frente a tal publicación insidiosa y sediciosa, no podía ser otra que la de una indignación sin límites.

—"No es posible —dijeron—, continuar jugando con el honor de las Fuerzas Armadas, como lo ha venido haciendo de un tiempo a esta parte el diario "La Tercera", así como también personeros del Partido Radical".

INCITACION A LA REVUELTA. — Si la información es absolutamente falsa e insidiosa ¿qué objetivo podría perseguir como no sea el de invitar a la revuelta armada?

Suponer que las Fuerzas Armadas deliberen, cuando no lo han hecho, es incitarlas a que lo hagan. Suponer que se han formado un juicio político sobre los últimos acontecimientos, es incitarlos a que conciban tal juicio político. Suponer finalmente, que ellas no soportarían la presencia de determinados Ministros en el Gabinete, es in-

(A la página 2, N.o 27)

LICORES JL LOS MEJORES

Agrariolaboristas denuncian al país fines políticos de las acusaciones

Califican de antipatriótica actitud del Embajador Aldunate

La Junta Ejecutiva del Partido Agrario Laborista Recuperacionista (cuenta con 4 senadores y 3 diputados), se reunió anoche, bajo la presidencia del diputado Alfonso David Lepón y, por unanimidad aprobó el siguiente voto:

"Frente a la campaña de escándalo nacional desatada por determinados sectores, con motivo de la fuga del refugiado político argentino Guillermo Patricio Kelly, el Partido Agrario Laborista:

ACUERDA.— 1.o Denunciar ante la faz del país, que esta campaña se ha llevado a efecto, con torcidos fines políticos, que comprometen la dignidad nacional.

2.o Expresar que felizmente la opinión pública chilena no se ha dejado sorprender por estas actitudes desorbitadas y ha comprendido que aún el derecho natural ampara al evadido que trata de evitar el ser entregado a un régimen que hace escarnio de las garantías individuales.

3.o Repudiar la antipatriótica actitud del Embajador de Chile ante la República Argentina, señor Fernando Aldunate Errázuriz, que prefirió identificarse con los intereses políticos de un Gobierno extranjero, ante el cual estaba obligado a cautelar antes que nada la dignidad nacional, sentando así un precedente funesto para la diplomacia chilena.

4.o Condenar la insólita actitud asumida por el parlamentario Mario Hamuy, ex militante de nuestro Partido, que tomándose la representación del agrariolaborismo, se colocó una vez más con la Derecha en una posición antipatriótica.

5.o Ordenar a los senadores y diputados votar en contra las acusaciones constitucionales plantearlas, haciendo presente que el Partido no tiene intereses políticos ni administrativos en el Gobierno".

(Fdos.): ALFONSO DAVID LEBON, presidente; PLACIDO CONTRERAS y OSCAR GIMENEZ PINOCHET, vicepresidentes; HECTOR ARAVENA LIRA, secretario general subrogante.

Un centenar de allanamientos practicados buscando a Kelly

COOKE DECLARO Y SIGUE INCOMUNICADO

GOMIZ FUE INTERROGADO UNA HORA Y QUEDO LIBRE; ANTONIO, CAMPORA Y ESPEJO CITADOS PARA ESTA TARDE

"Aún no he decidido nada. Mañana vence el plazo que me concede la ley para encargarlos reos o dejarlos en libertad", dijo anoche a LA NACION el Ministro Eduardo Ortiz Sandoval, al suspender su labor del día y responder preguntas de los periodistas sobre si había o no encargado reos a los detenidos que fueron puestos a su disposición el domingo en la tarde.

Agregó: "Mañana tendré novedades. Por hoy no tengo nada que contar, salvo que prestaron declaración Cooke, su esposa y José Gomis".

Añadió al retirarse: "Por esta noche me voy a casa, y no me molesten como lo hicieron anoche, en que un periodista me sacó de la cama a las dos de la madrugada".

El Ministro sumariante había iniciado sus actividades a las 8.50 horas, y permaneció en el 5.o Juzgado del Crimen, donde se encuentra constituído en visita incoando el proceso por la evasión del delincuente argentino Guillermo Patricio Kelly, hasta las 12.30. Regresó, luego de almorzar, a las 14.30. Durante todo este lapso las diversas unidades de Investigaciones desarrollaron una intensa labor, efectuando casi cincuenta allanamientos y muchas otras diligencias en cumplimiento de la amplia orden de investigación emanada del Tribunal.

En la tarde continuó el mismo intenso ritmo de trabajo, y, por ejemplo, a las 17.30 horas se cumplían simultáneamente 8 diligencias.

CAREO ENTRE GENDARMES. — El Ministro sumariante careó en la mañana a los cinco gendarmes que permanecen detenidos, y reiteró la incomunicación de tres de ellos, dejando en régimen de media incomunicación al cabo Rubén Pavez y al telefonista Federico Rodríguez.

CITADO JORGE ANTONIO. — A las 9.30 horas llegó hasta la Quinta Comisaría Judicial el asilado argentino Jorge Antonio. Permaneció allí mientras se avisaba al magistrado su llegada. El Ministro Ortiz Sandoval contestó, media hora más tarde, que concurriría hoy a declarar, pues no disponía del tiempo necesario para interrogarlo. Jorge Antonio salió del cuartel de Investigaciones por la puerta posterior, de calle Los Sauces, y se mostró visiblemente molesto.

COOKE SIGUE INCOMUNICADO. — A las 11 horas trascendió en círculos del Tribunal que el Ministro, luego de tomar declaración a John William Cooke, había decidido mantener su incomunicación.

A la misma hora había llegado hasta la puerta principal de la Cárcel Pública la esposa del presidente del Partido Peronista, señora Alicia Eguren de Cooke, quien insistió en conversar con su marido, pese a las amables exhortaciones de los gendarmes de que no podía hacerlo, por encontrarse él bajo estricta incomunicación. No accedió a retirarse sino a las 13.45 horas, y formuló declaraciones. Dijo, entre otras cosas: "Todo ha sido una mala suerte. Nosotros (ella y su marido) nada tenemos que ver con esto. No creo que el personal de servicio en la Penitenciaría haya sabido nada de la fuga".

Estas declaraciones de la señora de Cooke fueron publicadas por un vespertino, y significaron que ella fuera citada a declarar ante el Ministro sumariante.

UN NUEVO DETENIDO. — Aproximadamente a las 10 horas diversos oficiales de Investigaciones llegaron en camioneta hasta el domicilio de un señor Fuenzalida, en la primera cuadra de calle Estado, y lo allanaron. El dueño de casa fue conducido hasta Investigaciones, pero no fue puesto a disposición del Tribunal.

A las 11 horas, espectacularmente, llegó hasta el local del 5.o Juzgado del Crimen el Comisario Jefe de la Unidad de Investigaciones de Ñuñoa, Carlos Cuevas, quien subió hasta donde el Ministro con voluminosa maleta. Allí estaban los documentos incautados durante el allanamiento.

Aunque ésta fue una de las diligencias policiales que trascendieron, se supo, en fuentes inobjetables, que se cumplieron ayer más de 50 allanamientos, algunos de los cuales arrojaron resultados calificados por esas mismas fuentes como "pequeños éxitos" que pueden ayudar al esclarecimiento de los hechos ocurridos la noche del sábado, en la Penitenciaría, cuando Guillermo Patricio Kelly se fugó de ese penal, y constituyen, aunque indirectamente, pistas para llegar a datos concretos sobre el posible paradero del prófugo.

DECLARAN LOS ASILADOS. — A las 17 horas en punto se hicieron presentes en el 5.o Juzgado Héctor Cámpora, José Antonio Gomis y José Espejo, los tres refugiados políticos argentinos citados a esa hora por el Ministro sumariante.

Sólo declaró Gomis. Cámpora y Espejo salieron muy pronto del Tribunal y dijeron que el magistrado los había citado nuevamente "para conversar" a las 18 horas de hoy.

Gomis apareció a las 19.20, sonriente. Bajó lentamente las escaleras. No ocultaba la satisfacción que le causaba saberse libre.

Gomis no hizo declaraciones, pero debió dar un abrazo fuerte y prolongado a un ciudadano cuyo estado de temperancia no era cabal, y que lo felicitó porque "ambos" habían salido libres, aunque él no hubiera permanecido encarcelado por razones políticas, como su "amigo" argentino.

INCOMUNICADO UN "MOCITO". — Uno de los "mocitos" —presos de buena conducta a los que se permite ganar dinero en los penales efectuando labores domésticas— que servía a Kelly en la Penitenciaría, quedó incomunicado ayer por orden del Ministro sumariante. Se trata de Joaquín Luis Miranda Daza. Se informó que había sido incomunicado porque algunas declaraciones suyas habían causado confusión y se deseaba impedir la repetición del hecho.

DILIGENCIAS PENDIENTES. — Al abandonar el Tribunal el Ministro señor Eduardo Ortiz Sandoval, prosiguiendo con su política de estrictísimo cumplimiento secreto del sumario, se negó a formular declaraciones, pero anunció que había ordenado varias importantes diligencias, las que se encuentran pendientes, al expresar "Para mañana (hoy) habrá novedades".

De acuerdo a informaciones proporcionadas por círculos ajenos al Tribunal, el Ministro sumariante consiguió ayer conformar el cuadro completo de cómo se efectuó la fuga, y entra, ahora, a determinar el grado de responsabilidad que afecta a cada uno de los detenidos.

Paralelamente a las actuaciones judiciales del magistrado, la policía, con todos sus efectivos puestos al servicio de este caso, está cumpliendo continuos procedimientos destinados a esclarecer hasta las más pequeñas dudas del señor Ortiz Sandoval y en cumplimiento de la amplísima orden de investigación emanada de su Tribunal.

PROFESOR WAGNER EN EL I. DE CINEMATOGRAFIA EDUCATIVA.— El señor Robert Wagner, Director de la Cátedra de Cinematografía de la Universidad de Ohio, Estados Unidos, concurrió ayer al Instituto de Cinematografía Educativa del Ministerio de Educación, donde disertó sobre la evolución y el progreso que ha experimentado esta importante rama de la enseñanza pública, a través de los numerosos organismos que mantienen y fomentan el cine educativo en Norteamérica. Ilustró su conferencia con dos interesantes películas realizadas por el mismo, una de carácter científico y otra sobre arte y técnica del mosaico.

CORTE RECHAZO RECURSO DE AMPARO EN FAVOR DEL ALCAIDE S. MEJIA D.

Por la unanimidad de sus componentes, la Primera Sala de la Corte de Apelaciones rechazó ayer el recurso de amparo interpuesto por el abogado don Mariano Fernández Méndez a favor del Alcaide de la Penitenciaría Nacional, don Salvador Mejía Delzo, detenido desde la noche del sábado último, a raíz de la evasión de Patricio Kelly.

En la presentación al Tribunal, la defensa sostiene que no es aplicable al señor Mejía el delito de connivencia de evasión "de un preso o detenido", ya que Kelly "sólo se encontraba, al momento de su fuga, en calidad de arrestado a disposición de la autoridad administrativa".

Agrega que la responsabilidad del Director de la Penitenciaría sería sólo de carácter administrativo, y pide, en consecuencia, la libertad incondicional.

EL FALLO.— En su parte resolutiva, el fallo de la Corte dice:

Con lo relacionado y teniendo presente: Que de estos antecedentes aparece que el recurso ha sido interpuesto en favor de Salvador Mejía Delzo, quien se encuentra detenido por orden de autoridad que tiene facultad para ello, orden que ha sido expedida en un caso previsto por la ley, con sujeción a las formalidades determinadas en el Código de Procedimiento Penal, y existiendo méritos suficientes para dictarla.

"Y de conformidad con lo dispuesto en los artículos 306 y 308 del Código antes citado, se declara sin lugar el recurso de amparo deducido a foja uno por el abogado don Mariano Fernández Méndez en favor del mencionado detenido Salvador Mejía Delzo.— (Fdos.): Eduardo Larenas, Vicente del Río.

FINALIZO QUINTA REUNION DE COMISION PERMANENTE DE LA RIQUEZA MARITIMA

Conclusiones fueron aprobadas en sesión de clausura de ayer

Ministro de Agricultura de Chile fue designado Secretario General

El Ministro de Agricultura, Mario Astorga, fue designado, en representación de Chile, Secretario General de la Comisión Permanente de la Conferencia Tripartita de Defensa de las Riquezas Marítimas del Pacífico Sur, cuya Quinta Reunión fue clausurada ayer en Santiago.

La reunión se realizó entre los días 30 de septiembre y 3 de octubre, con asistencia de delegaciones oficiales de Perú, Ecuador y Chile, y sus trabajos estuvieron a cargo de cuatro comisiones, cuyas recomendaciones fueron aprobadas en la sesión de clausura celebrada ayer.

CONCLUSIONES. Las conclusiones de esta Quinta Reunión fueron las siguientes, según la información oficial de la Oficina de Prensa, especialmente establecida:

1.— Sobre caza pelágica de la ballena esperma.

2.— No se fijó contingente para la caza de ballenas de barba por establecimientos cazadores terrestres.

3.— Crea el Comité Científico Asesor.

4.— Acuerda intensificar las investigaciones científicas y tomar mayores medidas de protección que acondicionen la caza de la ballena.

5.— Considera necesario la recopilación de antecedentes para formar un léxico técnico y científico de todas las materias que le interesan a la Conferencia.

6.— Encarga a la Secretaría General que estudie la reorganización de ese organismo y que el trabajo que prepare sobre el particular lo presente en la próxima reunión, el cual debe estar basado en los puntos que se señalan en la misma 6a. resolución.

7.— Que prepare la Secretaría General formularios para estadísticas uniforme sobre caza y pesca para Chile, Ecuador y Perú.

8.— Que la Secretaría General procure establecer relaciones con entidades que tengan finalidades semejantes a la Conferencia Tripartita, para intercambiar informaciones.

9.— Se aprueba el informe económico y las cuentas rendidas por el Secretario General, Almirante don Luis Edgardo Llosa.

10.— Que la Secretaría General edite un boletín con informaciones resumidas sobre caza y pesca en los mares de los tres países integrantes de la Conferencia.

11.— Se recomienda a los tres Gobiernos la conveniencia de convocar una Sexta Reunión en Quito, Ecuador, y se sugiere el siguiente temario: Sistematización de los principios generales, acuerdos, resoluciones, etc., de la Comisión Permanente; modificación de las actuales delegaciones a la Comisión Permanente; financiamiento del Secretariado General; unificación de los sistemas legales generales y, ampliación del período de ejercicio de la función del Secretario General; y

12.— Que la Secretaría General, después de un previo estudio, sugiera a los tres Gobiernos medidas legislativas y económicas que protejan y fomenten las industrias dedicadas a la explotación de los productos del mar.

En 8 meses se ha producido más petróleo que en 1955

Datos estadísticos entregados por ENAP

Los datos estadísticos relativos a la producción de petróleo en los primeros ocho meses del presente año, señalan que se ha logrado un aumento sustancial con relación a 1956, y que, además, la cuota de este período es superior al total anual logrado en 1955 y 1954.

Los informes dados a conocer ayer, en forma parcial, fueron completados por la Empresa Nacional del Petróleo, de acuerdo con las siguientes cifras:

En el mes de agosto pasado, 58.696 metros cúbicos; en los primeros ocho meses del presente año, 436.854 metros cúbicos; en igual período de 1956, un total de 338.038; en todo el año 1954, se obtuvieron 276.042 metros cúbicos, en todo el año 1955, la cifra fue de 409.680 metros cúbicos.

Segundo Seminario de Relaciones Industriales fue clausurado ayer

Se realizó en Santiago desde el 23 de septiembre hasta anoche

Con una comida servida anoche en el Club de la Unión a todos los delegados, se puso término al Segundo Seminario Internacional de Relaciones Industriales, que organizó la Cía. Chilena de Electricidad Ltda., a iniciativa de la American and Forming Power Co., y que se había inaugurado el 23 del mes pasado, en el Hotel Carrera de nuestra capital.

A la comida de anoche concurrieron más de cien delegados que representaron a once países durante el desarrollo del citado Seminario. Durante el acto de anoche se hizo entrega de diplomas especiales a los delegados por parte de los altos jefes de la empresa organizadora.

En la mañana, como clausura de las sesiones de trabajo, se efectuaron tres "reuniones de mesa redonda", durante las cuales se determinaron las conclusiones a que se llegó en el desarrollo del Segundo Seminario Internacional de Relaciones Industriales que, ha sido considerado uno de los más importantes que en su género se ha efectuado en nuestro país, tanto por la calidad de los Relatores, como por los temas abordados.

A mediodía, los delegados concurrieron a un almuerzo que ofreció la Cía. Chilena de Electricidad en su Planta Hidroeléctrica de Maitenes.

Hoy los delegados, separados en dos grupos efectuarán visitas a la Planta Hidroeléctrica El Sauzal de la Empresa Nacional de Electricidad (ENDESA), y al Mineral El Teniente, en Sewell, invitado por la Braden Copper Co. Los delegados regresarán mañana dmingo para iniciar el lunes próximo el regreso a sus respectivos países.

Cabe recordar que el Ministro de Economía y Subrogante del Interior, general Horacio Arce Fernández, en declaración formulada a los periodistas, refiriéndose al citado Seminario Internacional, dijo, textualmente: "Considero que el Segundo Seminario Internacional de Relaciones Industriales organizado por la Cía. Chilena de Electricidad Ltda., es uno de esos torneos de incalculables beneficios, tanto para las empresas que han intervenido, como para la industria en particular, y para el país, en general, que debieran celebrarse más a menudo en Chile; su organización ha sido magnífica en todo sentido y lo único que lamento es que mi tiempo sólo me haya permitido concurrir a una sola reunión, ya que en el temario figuraron personalidades, tratando temas de gran interés nacional".

Charla sobre teatro italiano habrá hoy a las 7 de la tarde

Hoy, a las 19 horas, en el Instituto Chileno-Italiano de Cultura, Huérfanos 1828, los señores Francesco Borgheal, Claudio Di Girolamo y Domingo Piga hablarán sobre "Los orígenes del Teatro en Italia". Seguirá la lectura de fragmentos de la sagrada representación: "La Storia di Santa Uliva", por los señores Jaime Fernández y Emilio Martínez.

N.o 21

ciller, o sea, el superior jerárquico inmediato de todo Embajador.

Como esta incompatibilidad ha sido planteada por el Partido Conservador, es decir, se debe a causas que me son ajenas, repito que lamento tener que privar al Cuerpo Diplomático chileno de sus valiosos servicios.

La decisión del Partido Conservador a que usted alude, de hacer efectiva "la responsabilidad política de los Ministros de Estado que resultan culpables de la fuga de Patricio Kelly...", es para mí incomprensible, pues razonablemente no se puede atribuir responsabilidad en la evasión de un reo a ningún Ministro de Estado. Sus funciones constitucionales y legales están por sobre la materialidad de la ejecución de las órdenes que imparten. El cumplimiento de ellas corresponde a los Servicios respectivos.

Deploro profundamente que el Partido Conservador esté contribuyendo con su acción parlamentaria a producir una agitación política injustificada y fuera de toda medida. La característica serenidad de esa para mí muy respetable colectividad, aparece dolorosamente quebrantada en esta ocasión.

Siento su alejamiento del cargo de Embajador en la República Argentina muy sinceramente. Junto con expresarle mis agradecimientos por la cooperación que me ha prestado, le ruego acepte las expresiones de la consideración con que lo distingue su amigo.— (Fdo.): Carlos Ibáñez del Campo".

SECTOR ECONOMICO

EL MARTES próximo se reunirá el directorio de la Empresa Nacional de Fundiciones, para recibir a los nuevos miembros recientemente designados. Los nuevos directores serán el Subsecretario de Minería, subrogante, Nicomedes Gacitúa; el representante del Jefe del Estado, Mario Rodríguez Díez, ya designados, y se espera la dictación del decreto en curso, que nombra director en representación de la CORFO, al señor Tobías Barros Ortiz.

A LAS CUATRO de la tarde de ayer asumió sus nuevas funciones, como Vicepresidente Ejecutivo de la Caja de Crédito y Fomento Minero, el ex Ministro de Minería, Armando Uribe. El señor Uribe reemplazará en ese cargo al señor Emilio Vogel Blaya, a quien se le pidió la renuncia por encargo del Presidente de la República.

N.o 24

domingo en Los Cerrillos para impedir la partida de Kelly.

Sin embargo, si Kelly logró burlar la vigilancia de la policía chilena y de los "gorilas", a estas horas debe encontrarse en cualquier país del norte, en la costa del Pacífico.

EN ARGENTINA. — La otra teoría, siempre en la posibilidad de que hubiera salido al extranjero, es que Kelly, en la misma noche del sábado ganó los pasos cordilleranos y cruzó a Argentina, país donde tiene amigos y, dada su calidad de argentino, es imposible que sea delatado, por su acento, al hablar. Además, es el único país donde no se le ha buscado, pues se ha considerado imposible que fuese a "meterse a la boca del lobo".

Guillermo Patricio Kelly habría podido ganar, en automóvil, las fronteras de Bolivia, Paraguay, Brasil, o Uruguay, mientras la policía chilena hace esfuerzos inauditos para capturarlo.

SIMPLEMENTE EN SANTIAGO.— Si Guillermo Patricio Kelly no salió del país el domingo en un avión de itinerario, o no ganó la frontera argentina en la misma noche, la única parte en que puede estar es Santiago. Un fundo, o una casa en la cordillera, o un lugar aislado en la costa representan peligro para Kelly, pues puede ser visto por personas, a quienes llamaría la atención su acento extranjero y es probable que denunciaran el hecho a la policía.

En un fundo hay gañanes, peones, gente que circula y que no tiene por qué estar en connivencia con el "patrón", o que puede estar molesta con él, por alguna razón, y que probablemente delatarían al prófugo. Los mismos motivos hacen que se estimen poco probables todos los refugios lejos de la capital.

ONNASIS.— La policía chilena no descuida ninguna posibilidad y nada deja al azar. En Quintero, pese a la estricta vigilancia de la capitanía de puerto, tropas de marinería y aviación, se descubrió tres mujeres a bordo del barco petrolero "Athina Livanos". Fueron desembarcadas e identificadas, por si una de ellas pudiera ser Kelly, disfrazado de mujer. Resultaron ser comerciantes que habían pernoctado a bordo.

Es necesario tener en cuenta que el "Athina Livanos" es un barco de la flota del armador griego Aristóteles Onnasis, quien inscribió gran parte de su flota bajo bandera argentina en los años que van de 1946 hasta 1955.

VALPARAISO. — En Valparaíso, también se han cumplido numerosas diligencias, pues no hay que olvidar que desde el momento en que Kelly se fugó, hasta que se estableció el control policial tuvo tiempo suficiente para llegar al puerto.

Tanto en el vecino puerto, como en Reñaca, Viña del Mar, Concón y el cerro Las Monjas, se efectuaron diligencias que no dieron ningún resultado.

LA DETENCION DE COOKE. — En círculos policiales y judiciales se dijo ayer que John Willam Cooke, el jefe político de más alta jerarquía habría provocado su detención, pues estimaría que está más seguro en la cárcel que en la calle, a causa de la presencia en Santiago de más de treinta "gorilas", quienes tendrían orden de actuar, no sólo en contra de Kelly, sino también del Jefe del Partido Peronista.

ANTECEDENTES DE EXTRADICION ENTREGAN A FISCAL RONDANELLI

Una prolongada entrevista sostuvo en la tarde de ayer con el Presidente de la Corte Suprema, el Fiscal don Luis Rondanelli Rondanelli, que instruye el sumario administrativo en los Servicios de Prisiones por la fuga del refugiado argentino Guillermo Patricio Kelly Varela.

En esta entrevista, el Fiscal pidió al señor Aylwin que se sirviera proporcionarle todos los antecedentes sobre el caso de la extradición, solicitud que absolvió el magistrado, ordenando que se le entregaran los fallos de primera y de segunda instancia.

Asimismo, el señor Aylwin ordenó el envío de copias de las dos sentencias al Ministro sumariante de la causa, don Eduardo Ortiz Sandoval.

N.o 27

citarlas a violar la Constitución y las Leyes, para que por la fuerza alejen de sus cargos a los hombres de Gobierno, instaurando de ese modo un Gobierno de facto en el país.

INFAMIA. — Son tan deleznables estos planteamientos que repugnan no sólo al patriotismo de nuestras Fuerzas Armadas, sino también a los más hondos sentimientos de la ciudadanía.

Sin embargo, ellos han sido hechos en un diario que pertenece a un hombre de negocios que en un tiempo no lejano llegó a ocupar los más altos cargos de la vida pública durante la administración radical.

A tal actitud no sabemos, honradamente, qué nombre darle.

CAMPAÑA DE FALSEDADES. — Esta actitud del diario del señor Germán Picó Cañas, no hace sino acentuar lo que pudiera llamarse la campaña de falsedades en que ese matutino, sin rubor alguno, sin el menor respeto por la verdad, se ha venido lanzando en los últimos días.

A grandes y sensacionalistas titulares anunció el allanamiento de la casa de don Carlos Ferrer. Falso. La noticia fue desmentida por el propio Ministro sumariante.

En su edición de ayer reproduce una fotografía monumental de dos detectives incautándose de una radioemisora "peronista clandestina", que habría estado funcionando en nuestra capital. Nueva falsedad. La emisora en referencia es un artefacto viejo, que desde hace varios años está en desuso.

Otra información del mismo matutino afirma: "Allanado el departamento de Glemza. La policía lo busca". Falso también. Ni se busca a Glemza ni su departamento ha sido allanado.

En otra de sus informaciones agrega "La Tercera" que habría habido una disputa entre los Ministros militares y no militares, dentro del Gabinete. Nueva falsedad. No ha habido tal disputa y ni siquiera un cambio de palabras que en momento alguno pudiera interpretarse como que existen diferencias de opiniones en el seno del Ministerio, para enfocar la trascendencia de los últimos acontecimientos.

¿A QUE SEGUIR HACIENDO UN KARDEX DE ESTA CAMPAÑA DE FALSEDADES? —Es inconcebible que el diario del presidente de la Asociación Nacional de la Prensa publique tamañas mentiras, y sin embargo la publica. ¿Qué concepto puede haber frente a tal estado de cosas?

Presió valiosa cooperación

Don Gerardo Prádenas, Prefecto de Investigaciones de Valdivia, que fue llamado a Santiago para integrar la Comisión de Reglamento del Servicio junto con altos jefes, labor en la cual ha dado pruebas de su experiencia y conocimientos técnicos policiales.

En las reuniones a que ha dado lugar el estudio del nuevo reglamento el señor Prádenas, que regresará mañana a Valdivia, prestó una estimable cooperación que la jefatura ha valorizado debidamente.

IRMA ACORSSI FUE INCOMUNICADA POR FISCAL DE LA FACH

El Fiscal de Aviación, comandante de Escuadrilla, don Olmar Dinator, que instruye el sumario por internación de automóviles, decretó ayer la incomunicación de la comerciante Irma Acorssi. La afectada, que se encontraba internada en la Clínica "San Martín", continuará incomunicada en ese establecimiento.

DEFUNCIONES

Ha fallecido nuestra querida madre, hermana y tía señora

RAQUEL ALVAREZ de BASUALDO

Sus funerales se efectuarán hoy a las 16 horas, en el Cementerio Católico. Se oficiará una misa a las 11 horas, en la Iglesia La Merced (Recoleta).

Raquel Basualdo Alvarez, Guillermo Alvarez Escobar, Alicia Alvarez Arenas, Carlos Alvarez Rivero.

Círculo de Suboficiales en Retiro de las Fuerzas Armadas "Luis A. Soto"

Tenemos el sentimiento de comunicar el fallecimiento de nuestro consocio, señor

EXEQUIEL LABRASA DAZA

(Q. E. P. D.)

Sus funerales se efectuarán hoy a las 16 horas, en el Cementerio General, partiendo el cortejo de su casa habitación, calle San Joaquín N.o 2411. Punto de reunión de socios y banda: puerta del Cementerio.

La Comisión.

IN MEMORIAM

Con motivo de ser hoy el onomástico de don

FRANCISCO SIRIDEY MIRANDA

Se oficiará una misa en la capilla del Colegio de Santa Teresa, Echeverría esquina de Grajales, a las 10 horas.

La familia.

★ CASIMIRES PEINADOS
UBIQUE A DON CHUNCHO EN EL 1086
FINOS CON GRANDES REBAJAS DE PRECIOS
CAMPEONATO MUNDIAL DE FUTBOL
CUPON
PARTIDO POR LAS ELIMINATORIAS DEL CAMPEONATO MUNDIAL 1958
CHILE - ARGENTINA
a efectuarse el 13 de octubre en Santiago (Chile)
CHILE ..... GOLES
ARGENTINA ... GOLES
NOMBRE .....
DIRECCION .....
CIUDAD .....
Recorte este cupón y depositelo en el buzón correspondiente, en el HALL del Diario.
★ STO. DOMINGO 1086

LA NACION
VALE MILLONES DE PESOS e INFORMA MEJOR...
Lea LA NACION e impóngase de su
Gran SORTEO de NAVIDAD
MILLONES de PESOS en REGALOS..!

DIA DE LOS ODONTOLOGOS.— En el Salón de Honor de la Universidad de Chile se celebró ayer el "Día de la Odontología Latinoamericana", en cuyo acto se rindió homenaje al Dr. Alfonso Leng, con motivo de haber obtenido el Premio Nacional de Arte de 1957 a los dentistas que cumplieron 40 años en el ejercicio de la profesión. En el grabado, de izquierda a derecha: el Decano de la Facultad de Odontología, Dr. Carlos Tapia; el Dr. Germán Moreno, la Dra. Fresia Rubio y el Dr. Juan Colin, mientras habla el presidente del Consejo Regional de Santiago, del Colegio de Dentistas, Dr. Raúl Acevedo.

El "Día Latinoamericano de la Odontología" se celebró ayer

Homenaje al Dr. Alfonso Leng en la Universidad

En el Salón de Honor de la Universidad de Chile se efectuó ayer una velada con motivo de ponerse término a la celebración del "Día de la Odontología Latinoamericana". En primer lugar actuó el Coro de la Escuela Dental de dicha Universidad que interpretó "Amistad Universitaria" y la "Parva de paja".

A este acto asistió el Decano de la Facultad de Odontología de la Universidad de Chile, doctor Carlos Tapia, miembros del Colegio de Dentistas de Chile, profesores, el doctor Alfonso Leng, Premio Nacional de Arte 1957; alumnos y otras personalidades.

ENSEÑANZA SANITARIA.— En esta oportunidad habló el presidente del Consejo Regional de Santiago del Colegio de Dentista, doctor Raúl Acevedo, quien comenzó diciendo: "Hoy hace 32 años, se reunieron en la ciudad de Buenos Aires los miembros de la Federación Odontología Latinoamericana, con motivo de la celebración del Segundo Congreso Odontológico. En esa oportunidad se presentó a la consideración de la asamblea una ponencia en el sentido de instaurar el día 3 de octubre como Día de la **Odontología Latinoamericana**. La moción fue aprobada y constituyó la iniciación de un Torneo precursor de enseñanza sanitaria y cultural que ha permitido hasta nuestros días mantener un sentimiento de solidaridad y unión espiritual entre los odontologos de todos los países latinoamericanos.

"La feliz iniciativa del año 1935 —agregó— tuvo su eco en Chile el año 1951, cuando por primera vez el Consejo Regional de Santiago del Colegio de Dentistas, conmemoró esa fecha, recordando en ella las figuras señeras de los dentistas chilenos: fundadores y trabajadores de nuestra profesión.

"La vida de los pueblos —dijo— como la de los individuos, está llena de fechas y aniversarios que sirven para hacer un alto en la rápida marcha a que obligan las circunstancias examinando las fuerzas con que cuentan para proseguir su camino".

ENTREGA DE DIPLOMAS.— En este acto se rindió un homenaje a los dentistas que han cumplido 40 años en el ejercicio de la profesión. A seis profesionales se les entregó un diploma. Estos son los doctores: Coriolano Lara, Ricardo Kirsten, David Villaseca, Felix Uviar, Rafael Urquieta y Luis R. Berrios. A continuación el doctor Acevedo hizo entrega al doctor Alfonso Leng, de una medalla con motivo de haber obtenido el Premio Nacional de Arte de 1957.

La doctora Juana Sarradel, habló para referirse a las actividades de la mujer en el campo profesional científico y gremial. En su discurso, la doctora Sarradel destacó a las principales mujeres chilenas que se han destacado en la Odontología.

Finalizó la celebración del "Día de la Odontología Latinoamericana", con una comida en el Club de la Unión, a la que asistieron profesores de odontología, dentistas, alumnos de la Escuela Dental y numerosas personalidades.

PROVINCIAS OLVIDADAS.-

Alumnos primarios de Taltal reciben enseñanza en ruinosos locales

Construcción de Grupo Escolar es la aspiración de la ciudad

TALTAL.— (Por Guillermo Galves R., Enviado Especial). — La crisis del salitre de 1931, la paralización y el desmantelamiento de numerosas oficinas extractoras de esta sal, además de provocar la ruina económica de los obreros, comerciantes, industriales y profesionales de Taltal, ha tenido una dolorosa repercusión en los niños y adolescentes, al limitarse materialmente, sus derechos a la educación.

La población escolar de Taltal, que sobrepasa a los dos mil alumnos, debe recibir instrucción primaria, industrial y secundaria en locales semiderruidos, con salas estrechas, oscuras e incómodas; en bancos y escritorios numerosas veces reparados, con patios reducidos, sin servicios higiénicos, y sin agua abundante como para asear su sed.

Las autoridades de la ciudad han concentrado sus esfuerzos en la obtención de fondos de la Ley llamada Herrera, de la Sociedad Constructora de Establecimientos Educacionales y de la Municipalidad, para financiar la construcción de un Grupo Escolar, que concentraría las Escuelas N.o 1 de Hombres y N.o 2 de Niñas, en dos tercios de manzana, situados frente a la Plaza de Armas.

EL GRUPO ESCOLAR. — René Gutiérrez de la Jara, Director de la Escuela Completa N.o 1 de Hombres, ex regidor y activo luchador por el Grupo Escolar para Taltal, dijo a LA NACION:

"Tenemos el terreno, un aporte de tres millones de pesos de la Municipalidad, pero no contamos con el apoyo de las autoridades educacionales de la capital. En dos oportunidades Taltal ha estado considerado con prioridad para construir el Grupo Escolar y se han destinado veinte millones de pesos de la Ley Herrera. Sin embargo, siempre encontramos tropiezos para iniciar las obras y perdemos la oportunidad".

Señaló que, además, de las deficiencias materiales de los edificios, los alumnos deben acarrear el agua en baldes, desde la Pila de la Plaza de Armas, para asear la sed durante el día, habitualmente calurosa de Taltal. Los fondos de la Junta de Auxilio Escolar, para proporcionar almuerzo y desayuno a los alumnos, alcanzan a 400 mil pesos anuales. Esta suma, explicó Gutiérrez de la Jara, es suficiente sólo para el desayuno escolar.

"Si quisiéramos proporcionar almuerzo a los niños que realmente lo necesitan, deberíamos disponer de cuatro millones de pesos, pero eso es soñar".

LA ESCUELA DE NIÑAS.— Las trescientas alumnas de la Escuela Superior N.o 2 de Niñas, de Taltal, que dirige la señora Berta García de Soto, deben cumplir sus obligaciones escolares en un edificio construido hace 70 años.

"A pesar de las deficiencias materiales, hemos creado un grado vocacional, dijo la señora Berta García de Soto, donde preparamos a las niñas en profesiones tales como modas y tejidos y en general las labores del hogar. Necesitamos más espacio, una cancha para deportes, porque en las mañanas, cuando las neblinas locales no se disipan, nuestras pequeñas se entumecen en los rincones, o en las salas oscuras".

TIPO DE CONSTRUCCION. — El Alcalde subrogante de Taltal, Jorge Mardones, profesor de la Escuela N.o 1, dijo a LA NACION:

"Creemos que la construcción del Grupo Escolar de Taltal es urgente, y puede hacerse con un desembolso aproximado de 45 a 50 millones de pesos. No queremos un edificio lujoso, que llegue a ser un elefante blanco, pero sí pedimos construcciones modernas, con cemento y madera, que tengan salas amplias, iluminadas, patios espaciosos, con disposiciones adecuadas para la práctica de los deportes más baratos, y luz, mucha luz y servicios higiénicos dignos de nuestros hijos".

"Creemos que todo ésto podrá hacerse cuando Taltal pueda explotar sus riquezas mineras, si el Gobierno y el Congreso Nacional le dan este derecho, aprobando algunas franquicias aduaneras para la internación de las maquinarias necesarias. Pero, aún antes que estas medidas que requieren estudio y conocimiento efectivo de nuestras necesidades, es urgente, e imprescindible dotar al pueblo de locales adecuados para sus Escuelas, en un Grupo como el que hemos pedido".

Señora Berta García de Soto, Directora de la Escuela N.o 2 de Niñas.

Señor René Gutiérrez de la Jara, Director de la Escuela N.o 1 de Hombres.

"DIA DEL HOSPITAL" ES CELEBRADO EN EL PAIS

Con motivo de celebrarse ayer el "Día del Hospital" en todo el país, los establecimientos de salud desarrollaron diversos programas alusivos.

HOSPITAL DEL TORAX.— Los 350 empleados de este establecimiento, en su mayoría mujeres, convivieron todo el día con los enfermos y para hacerles más grata la estada tuvieron un almuerzo común los pacientes y el personal.

EN EL SAN JUAN DE DIOS.— La Academia de Ciencias Biológicas de la Escuela Normal N.o 1 acompañada de la subdirectora del plantel y de la profesora Alicia Morales ofrecieron un pequeño programa, además, de algunos obsequios de ropa y confites a los enfermos. El Director del establecimiento, doctor Carlos Avendaño agradeció el gesto de las normalistas.

EN NEUROLOGIA.— Una velada artística y la elección de una reina de la simpatía fueron los actos con que este establecimiento celebró el Día del Hospital.

OTROS ACTOS. — También se efectuaron programas en los Hospitales Manuel Arriarán, Calvo Mackenna, y Roberto del Río.

MINISTRO DE HACIENDA RECIBIO AL EQUIPO DE ICARE QUE VA A EE. UU.

El Ministro de Hacienda, Eduardo Urzúa Merino, recibió ayer, durante una hora, a los miembros del equipo financiero, integrado por jefes de instituciones bancarias y de fomento, promotores de negocios y organismos financieros del Gobierno, que por intermedio del Instituto Chileno de Administración Nacional de Empresas, realizará un viaje de estudio de seis semanas a los EE. UU.

El director de ICARE, Eugenio Heiremans, como jefe del equipo, informó al Ministro de los objetivos del viaje, y a su vez, este Secretario de Estado puso de manifiesto el interés del Gobierno por los resultados positivos que aportarán al país el estudio y las experiencias que se obtengan de él.

Chile sede del Congreso Mundial de Neurocirugía

Chile será la sede del Congreso de Neurocirugía que se celebrará el próximo año, según lo acordado en el Congreso de Bogotá.

Su organización estará a cargo del doctor Alfonso Asenjo y asistirán delegaciones americanas y extranjeras.

92.500 dólares recibe Plan Materno - Infantil

El Comité Ejecutivo del Fondo de Auxilio a la Infancia de las Naciones Unidas (Unicef) aprobó una donación de 92.500 dólares. Con este dinero se pondrá en práctica el plan de protección materno infantil en las zonas de Ovalle y Coquimbo.

DEPARTAMENTOS PARA EMPLEADOS DE VALPARAISO

Noventa modernos departamentos entregará mañana en Valparaíso a los imponentes de la Caja de Empleados Particulares que han reunido los requisitos respectivos, el vicepresidente de ese organismo previsional y Ministro de Tierras y Colonización, don Enrique Méndez Carrasco.

Concurrirá al acto, según se informó, el Presidente de la República, Excmo. señor Ibáñez, a quien acompañarán el Ministro de Salud, el Jefe de Inspección de la Caja de Empleados Particulares, don Fernando Bustos y otras autoridades.

Esta población, que puede considerarse como una de las mejores que se han levantado en Valparaíso será entregada a la Caja por el Gerente de Empart N.o 9, don Alberto Bezis y luego la distribuirá entre los beneficiados el Ministro señor Méndez.

Funcionarios agrariolaboristas deberán renunciar a sus cargos

Medida afecta a quienes ocupan cargos de confianza del Jefe del Estado

El Ministro Secretario General de Gobierno informó que en la reunión del Presidente de la República con sus Ministros, realizada ayer al mediodía, se había acordado solicitar la renuncia a todos aquellos funcionarios pertenecientes al Partido Agrario Laborista que desempeñan cargos de exclusiva confianza del Jefe del Estado.

Agregó el señor Ciudad Vásquez, que en esta reunión informal del Excmo. señor Ibáñez con los Secretarios de Estado, se consideró todo lo relacionado con la acusación constitucional presentada en contra del Canciller, don Osvaldo Sainte-Marie, y del Ministro de Justicia, don Arturo Zúñiga Latorre.

RENUNCIAS.— Hasta medianoche no se había materializado ninguna de estas renuncias, de acuerdo con una encuesta realizada en las diversas Secretarías de Estado.

El Subsecretario del Interior, don Luis Octavio Reyes, manifestó, respondiendo a una pregunta de los periodistas, que se estaba estudiando la nómina de Intendentes y Gobernadores para proceder a cursar la petición de renuncias cuando se recibieran las instrucciones sobre esta materia.

Director de Tierras se nombró al abogado D. Jorge de la Cerda

El abogado don Jorge de la Cerda fue nombrado ayer vicepresidente ejecutivo de la Caja de Tierras y Colonización, por decreto supremo refrendado con las firmas del Excmo. señor Ibáñez y del Ministro del ramo, don Enrique Méndez Carrasco.

El decreto se encuentra en la Contraloría General de la República para su curso legal.

EN UN 71,3 POR CIENTO AUMENTO PRODUCCION DE YODO EN CHILE

El salitre disminuyó en un 8%

Mientras la producción de salitre ha acusado una baja del ocho por ciento, en el curso del presente año, la producción de cobre ha experimentado un aumento del 31,3 por ciento, según los datos entregados por a Dirección General de Estadística y Censos.

Los datos en cifras sobre ambos rubros de la producción, son los siguientes:

En el curso de los primeros 5 meses del presente año el salitre alcanzó a un total de 533.341 toneladas métricas, mientras que el año pasado en el mismo período se obtenían 601.043 toneladas métricas.

El yodo producido en los mismos primeros cinco meses de este año fue de un total de 555.361 toneladas métricas, contra 334.339 en igual período el año anterior.

Asumió funciones el nuevo Vice de INACO

El ingeniero agrónomo Jorge Cerda Salcedo asumió ayer sus nuevas funciones de Vicepresidente Ejecutivo del Instituto Nacional de Comercio, cargo para el que fué designado por el Presidente de la República.

El nuevo Vicepresidente de INACO, al asumir sus funciones, entregó la siguiente declaración:

"He aceptado este cargo, sin otra mira que la de colocar todo el aporte de mi persona, al servicio de un impostergable y urgente saneamiento de la institución. Me guía igualmente la finalidad de obtener que las funciones de INACO, encuadradas dentro de los marcos legales, se realicen de manera que en lugar de constituir un factor negativo de desorden y escándalo, puedan contribuir de modo eficaz, con prestigio moral y eficiencia técnica, a resguardar los intereses del país, de la producción y de los consumidores".

DIRECTORA GENERAL DE EDUCACION SECUNDARIA VIAJO AYER A IQUIQUE

La Directora General subrogante de Educación Secundaria, señora Luisa Zamorano, se dirigió ayer, por vía aérea, a Iquique, para realizar una visita inspectiva a los liceos de esa ciudad. Además, aprovechará esta oportunidad para imponerse de los problemas materiales de los planteles educacionales, como también del trabajo que en ellos se realizan.

Debate sobre medidas antinflacionistas en S. de Fomento Fabril

Hoy a las 18.30 horas, se realizará en la Sala de Sesiones de la Sociedad de Fomento Fabril, un foro sobre el ciclo de conferencias en que participaron connotados economistas chilenos sobre la política antinflacionista.

En esta oportunidad se abrirá debate sobre los planteamientos hechos por los señores René Stiles Espejo, Oscar Herrera y Guillermo del Pedregal y participarán los señores Domingo Arteaga Infante, Pedro Ibáñez Ojeda y Flavián Levine. Una vez terminada la discusión entre éstos últimos y los conferencistas, podrán participar las personas que concurran.

El debate será presidido por el vicepresidente de la Sociedad de Fomento Fabril, don Rodolfo Opazo.

EL VICECANCILLER CHINO AGRADECE LAS ATENCIONES CHILENAS

El Ministro de Relaciones Exteriores don Osvaldo Sainte-Marie recibió ayer, desde La Paz, un atento cablegrama que le fue dirigido por el Viceministro de Relaciones Exteriores de China Nacionalista, agradeciéndole las atenciones de que había sido objeto durante su permanencia en Santiago.

Expresa el Vicecanciller Shen Chang-Huan en su cable:

"En nombre de Mi Misión y en el mío propio, sírvase aceptar mis más sinceros agradecimientos por las atenciones de hospitalidad que nos fueran brindadas durante nuestra estada en Chile. Le ruego expresar mi más profundo y cordial reconocimiento al Presidente, General Ibáñez, por el amable recibimiento que me dispensaron. Siempre recordaré esta visita que Vuestra Excelencia supo hacer tan placentera y inolvidable. Mis mejores deseos para la señora Sainte-Marie. — (Firmado): Shen Chang-Huan, Representante Especial del Presidente Chiang Kai-Shek".

FERIA INTERNACIONAL DE LA VIVIENDA HABRA EN CHILE PROXIMO MES

Entre el 30 de noviembre de este año y el 2 de enero del próximo, se celebrará en la Quinta Normal de Agricultura la Primera Exposición Nacional de la Construcción y Feria Internacional de la Vivienda.

A esta Exposición que será auspiciada por el Ministerio de Obras Públicas, participarán el Municipio de Santiago; la Sociedad de Fomento Fabril; la Asociación de Industriales Metalúrgicos; ENDESA; la Compañía de Aceros del Pacífico; MADEMSA; MADECO y numerosas otras entidades industriales de sólido prestigio nacional.

DESAYUNE HOY en Santiago...

El nuevo horario de KLM significa una notable economía de tiempo para Vd. y la ventaja de partidas matutinas, 06.30 horas con llegada a destino en Europa al día siguiente por la noche... tras un vuelo insuperable...

...en los majestuosos DC-7C

orgullo de la moderna técnica aeronáutica, y exponentes máximos del confort, lujo y bienestar que puede disfrutar el pasajero en todo momento de su vuelo. Además...

AHORA! DOS VUELOS SEMANALES

a Europa, en el nuevo horario de KLM. Partidas los jueves y sábados a las 06.30 vía Buenos Aires, Montevideo, Sao Paulo (sábados solamente), Río de Janeiro, Recife, Lisboa, Zurich (sáb. solam.), Amsterdam. Embárquese Vd. hoy en un majestuoso DC-7C en Santiago...

...Y CENE MAÑANA en Europa

(Lisboa, Amsterdam, Francfort, Londres, Zurich, Bremen, Hamburgo, París, etc.) Sin pérdida de tiempo Vd. llega a su destino en Europa, al día siguiente de su partida de Chile ...descansado, fresco, optimista y contento de haber elegido para su viaje los majestuosos DC-7C de KLM!

Consulte a SU AGENCIA DE VIAJES o KLM, Agustinas 711 Tel. 398001/2/3 Santiago EN PROVINCIAS: Gildemeister S.A.C.

KLM COMPAÑIA REAL HOLANDESA DE AVIACION

ha nacido una nueva empresa

EMSSA Equipos Mecanicos SALFA SIAM S.A.

es la NUEVA EMPRESA formada por S.A.C. e I. SALINAS Y FABRES y SIAM DI TELLA S.A. para distribuir en todo el país las motonetas LAMBRETTA y establecer Estaciones de Servicios

EMSSA representa una garantía permanente para todo poseedor de una LAMBRETTA. EMSSA significa técnicos especializados y repuestos legítimos al servicio de su LAMBRETTA.

Viaje tranquilo con LAMBRETTA la mejor motoneta y el mejor servicio

EMSSA equipos mecánicos SALFA-SIAM S.A.

Oficina: Ahumada 254 Of. 410

AÑO XLI N.o 14.548

Empresa Periodística "LA NACION", fundada el 14 de enero de 1917.— AGUSTINAS 1269.— TELEFONO 82222.— CASILLA 81-D

Santiago de Chile, viernes 4 de octubre de 1957

Acusación absurda e inconstitucional

NUEVAMENTE los sectores de la oposición más empecinada y recalcitrante se empeñan en trasladar al campo de la política un problema incidental y absolutamente ajeno a ella. Puede calificarse certeramente de patológico el febril afán con que estos grupos viven en permanente persecución de cualquier detalle, por disparatado que sea, para emplearlo en su campaña de sistemáticas ofensas contra el Gobierno de la República. Es tan vehemente y enfermizo su propósito, que no les detiene ni la ilegitimidad de sus medios de ataque, ni las repercusiones que éstos puedan tener para el prestigio del país. Este es el caso de la campaña desatada en torno a la evasión del refugiado argentino Kelly.

El delirio por atacar al Gobierno con todas las armas alcanza extremos tales, que un grupo de parlamentarios ha llegado a plantear, en relación con este episodio policiaco, una acusación constitucional contra los Ministros de Relaciones Exteriores y de Justicia, confundiendo lamentablemente a esas Secretarías de Estado con los servicios carcelarios.

En ambos casos, se trata de Secretarios de Estado que exhiben condiciones excepcionales de laboriosidad y capacidad para abordar las materias de su incumbencia, y que vienen prestando útiles y valiosos servicios al país.

Cierto sector oposicionista encontró ahora un nuevo instrumento de ataque para esgrimirlo contra el Gobierno. Así, auspicia una descabellada acusación constitucional contra los Secretarios de Relaciones Exteriores y de Justicia. ¿Acaso se supone que estos Ministros de Estado debieran haber abandonado las funciones de sus cargos para ponerse, arma al brazo, a custodiar la celda del prisionero Kelly?

Hasta ahí el absurdo carácter de esta acusación planteada, en la forma, con arreglo a los preceptos de nuestra Carta Política, pero abiertamente anticonstitucional en su substancia. Pretenden los acusadores hacer efectiva "la responsabilidad política de los Ministros de Estado que resulten culpables de la fuga de Kelly". Con ello atribuyen responsabilidad a dos Secretarios de Estado en la evasión de un reo, en circunstancias que nadie puede razonablemente suponer que las funciones constitucionales y legales de los Ministros lleguen hasta el absurdo de materializar la ejecución de las órdenes que imparten a los Servicios de su cargo. Es a éstos a los que en rigor corresponde ejecutar las instrucciones gubernativas.

Este mismo caso ha sido juzgado ya por el Poder Legislativo. Cuando en 1935 se dedujo una acusación constitucional contra el Ministro del Interior de esa época, la materia fue dilucidada ampliamente. Y fueron precisamente los partidos políticos que hoy han iniciado esta acusación los que sentaron, por intermedio de sus más caracterizados personeros, la tesis jurídica justa. La Cámara de Diputados rechazó el libelo acusatorio, fundada en que "los actos de los subalternos no pueden alcanzar en responsabilidad a los Ministros de Estado".

Esa fue, exactamente, la conclusión suscrita por los miembros de la Comisión de Constitución, Legislación y Justicia de aquel período. En el debate del informe de la Comisión lo apoyaron distinguidos representantes conservadores, liberales y radicales. Los señores Edmundo Fuenzalida, liberal; Leoncio Toro, conservador, y Pedro Enrique Alfonso, radical, reconocieron la validez doctrinaria del informe, en cuanto a que en Chile no existe responsabilidad por actos cometidos por terceros. Por lo demás, tampoco la hay actualmente en país alguno del mundo.

Sin embargo, son ahora precisamente esos mismos partidos políticos los que aparecen auspiciando idéntica acusación constitucional. Cuando corresponda a la Cámara poner en votación el libelo acusatorio, se escribirá una página para la historia del país. Si aquél es aprobado, quedará indeleblemente grabada la versatilidad de esas colectividades políticas y la inconsistencia de su posición doctrinaria frente a los problemas constitucionales. Va a quedar, en suma, constancia de la inconsecuencia de dichos partidos para con los principios que dicen sustentar y que, por circunstancias políticas transitorias, son susceptibles de torcerse hasta el extremo de negar categóricamente lo que en un pasado defendieron. En síntesis, se daría el caso de que "borrarían con el codo lo que ayer escribieron con la mano".

¿Qué tiene por fuerza que ocurrir, cuando estas cosas fundamentales se destruyen? Lamentablemente, tendrán que sufrirlo estos tornadizos grupos políticos. Cuando cualquiera de ellos sea Gobierno, tendrá que estar sujeto a estas mismas contingencias, ya que al debilitar las estructuras institucionales y al proceder con tan ligera inconsecuencia frente a las más importantes cuestiones de doctrina constitucional, se habrá creado a sí mismo una sombría emboscada para el porvenir.

En nada de esto han meditado los dirigentes políticos responsables del futuro de sus partidos. No han pensado en la consecuencia de sus presentes actuaciones frente a la tradición de las colectividades cuya responsabilidad les ha sido confiada.

Han ido aún más lejos en su absurda y apasionada precipitación. Se han colocado en la actitud sin precedente de prejuzgar la acusación constitucional que han deducido contra los Ministros de Relaciones Exteriores y de Justicia. Los partidos acusadores hicieron público su propósito de presentar el libelo y de obtener su aprobación por el Parlamento, antes de haber siquiera oído los descargos de los Secretarios de Estado a quienes colocaban en trance de defenderse. Actuaron, pues, sin antecedentes, así como con absoluto olvido de las actitudes que habían asumido en similares casos anteriores. Se han puesto, de este modo, en el insólito caso de un juez que hiciera pública su sentencia, mucho antes de iniciar el proceso sometido a su jurisdicción.

Sin embargo, la misma circunstancia que acabamos de señalar es esgrimida mañosamente por los acusadores. Sostienen que la rapidez con que la Cámara ha decidido iniciar la acusación, es indicio de la evidencia de que existía materia para deducirla. Tal aseveración es absolutamente falsa. Lo que en realidad ha acontecido es que los partidos habían decidido anticipadamente formular y aprobar su presentación acusatoria. Como el asunto estaba ya prejuzgado, no hubo margen para estudiar la procedencia de los cargos.

El país tiene para meditar largo en este penoso asunto. Una mayoría oportunista se ha puesto al margen de la Constitución y de la ley, ha abjurado de los principios que sustentaba hasta ayer y se ha lanzado por el peligroso camino de una absurda aventura destinada a menoscabar instituciones que son fundamentales para la salud de la República.

Ahora ya se sabe el verdadero arraigo que el respeto a la ley tiene en algunos sectores políticos de la oposición.

De GREGORIO MARAÑON

La enseñanza

¿QUE cosa puede interesar más que la enseñanza a los hombres de buena voluntad? Merced a la enseñanza se ha creado la civilización. Sin enseñanza, el instinto de progreso, que el hombre lleva implícito en su especie, apenas le hubiera hecho avanzar unos cuantos pasos titubeantes. Pero, por desdicha, se han organizado las escuelas, los liceos e institutos y las universidades para enseñar a los niños y a los jóvenes cosas, olvidando que las cosas son un material inestable, sujeto a una degradación y a un cambio incesante, y, sobre todo, olvidando que las cosas que se saben y se pueden enseñar son sólo una parte mínima de la educación.

Lo que importa es enseñar modos. Modos de conducta; modos de aprender, que no es recibir los hechos y prenderlos en la memoria, sino saber buscarlos por uno mismo, saber criticarlos, dudar de ellos cuando es preciso y, acaso, prescindir airosamente de lo que parecía verdad. "La esencia entera de la educación —decía Diderot— consiste en provocar la duda y la interrogación". Y, junto con esto, lo que importa es salir de la Universidad con el alma definitivamente recta.

Las reformas que parecen necesarias en la Universidad, en todo el mundo, aunque, desde luego, cada país tenga sus características y sus necesidades peculiares, se basan en una sola consideración: la Universidad, incluyendo en ella los tres grados de enseñanza, debe abandonar, absoluta y lealmente, su frustrado empeño de enseñar cosas, de instruir. La Universidad debe ser sólo escuela de educación, en su más dilatado, generoso, pudiéramos decir caritativo sentido. Hace mucho tiempo que lo había dicho nada menos que Goethe:

Salvo las esenciales nociones que sirven de base común y eterna a toda cultura inicial, las cuales deben, claro es, seguir orientando el pensamiento de los estudiantes, la Universidad no puede pretender informar al joven del inmenso caudal de conocimientos que vanamente aspiran a abarcar los planes actuales de enseñanza. Pero debe aspirar a hacer de cada estudiante, sencillamente, un hombre cabal.

Todavía hay profesores, en los países ricos y lejanos, que cifran el futuro de la Universidad en la fórmula de la limitación de los alumnos y la multiplicación de los profesores, proyecto que lleva implícito el designio de la superinstrucción, es decir, que los jóvenes salgan de la Universidad sabiendo, a machacamartillo, las mismas cosas que saben todos sus maestros.

De arriba abajo es recusable esta aspiración. Porque la limitación rigurosa del número de universitarios es una de las formas más irritantes e injustas de la humana desigualdad, que todos quisiéramos ver disminuir. Pero, sobre todo, porque lo que menos importa al estudiante es esa transfusión que se pretende de la erudición de sus maestros al cerebro juvenil. Lo que sabe el más informado de los maestros es siempre sabiduría parcial y personal. Y el saber debe ser un traje hecho con material universal y a la medida de cada espíritu. Por eso, los seguidores estrictos de los grandes maestros, los que se llaman buenos discípulos, castrados por lo común para la originalidad, dan la impresión de que van, intelectualmente, vestidos de prestado.

La Universidad sólo debe enseñar un conjunto de nobles actividades y modos de ser, que fuera de ella son difíciles de adquirir y que constituyen el "espíritu universitario"; el cual, precisando, consiste en amar a la verdad sobre todas las cosas y sin dogmatismos; a la verdad que puede estar en todas partes y, muchas veces, en los estratos más humildes de la investigación; en amar a la verdad, sobre todas las cosas, y no hay fórmula más eficaz que la enseñanza, alada, no facciosa, de la religión, porque Dios, El mismo lo dijo, es la Verdad; en desear la sabiduría que da el vivir generoso y el comercio, mediante la lectura, incensurada, con los grandes espíritus, pero abominando de la erudición por la erudición; en saber dudar, haciendo de la duda el arma eficaz y renovada de la verdadera ciencia y de la verdadera fe; en respetar sin esfuerzo, como por un reflejo natural, el orden compatible con la santa libertad del pensamiento, y la libertad compatible con el orden; en ser tolerante con todo aquello con que no estamos conformes; en tener la curiosidad siempre alerta; y, en fin, en manejar con soltura los instrumentos y las técnicas del saber, los medios, en los que está, y no en un utópico fin, la sabiduría verdadera.

Cualquiera de los que tenemos ya la vida hecha, si hacemos un riguroso examen de conciencia, comprobaremos invariablemente que en lo que sabemos ahora, en lo que es nuestra personalidad definitiva, en lo que nos ha hecho más o menos eficaces en la existencia, apenas hay más que remotos detritus del material directo del saber que nos enseñaron en la etapa universitaria. En cambio, si tuvimos la suerte de estar al lado de maestros que nos mostraron, con su palabra y con su ejemplo, las normas del espíritu universitario, a medida que el tiempo pasa, echamos de ver, en el callado pero perenne fructificar de aquella buena semilla, todo lo que les debemos.

La profunda revolución que supone todo esto exige, ante todo, hombres que la hagan valerosa y desinteresadamente. Y esto exige, a su vez, muchos años de implacable rigor en lo que es el nudo de la Universidad, en la elección del profesorado.

El maestro sólo puede ser elegido entre aquellos que tengan probado, con un largo sacrificio de dedicación al saber y al enseñar, la vocación de maestro. Ni ridículas oposiciones palabreras, ni concursos decididos con espíritu caciquil, ni influencias amparadas en las ideologías políticas; sino religioso respeto a la eficacia ya probada. Dicen que esto es difícil; algunos, sin conciencia de lo que dicen, afirman que esto es irrealizable. Pero esto, es decir, el escoger el personal más apto para una empresa, lo hacen ellos todos los días, sin equivocarse, cuando se reúnen para crear cualquier organismo industrial o de otro orden; e incluso centros de investigación o de enseñanza al margen de la nobre Universidad. Bastará que los que tengan que elegir al maestro piensen en la Universidad, que representa lo más sagrado de la patria, es decir, su futuro, con el mismo desinterés con que pensarían en sus empresas personales. — (Exclusivo para LA NACION.)

G. M.

PANORAMA

EL URANIO

La minería del uranio ha pasado a constituir, dentro de los Estados Unidos, una industria de gran importancia. Ya ha salido del período inicial de las locas especulaciones para atraer el activo interés de inversionistas y de las más destacadas empresas mineras.

La producción correspondiente a 1956 alcanzó un valor de 96 millones de dólares y se cree que, para 1958, su valor llegará a unos 236 millones de dólares. Estas cifras han sido calculadas sobre la base del precio vigente de 8 dólares la libra por el óxido de uranio (U308) en forma de concentrado.

La producción en 1956 fue de 6.000 toneladas y se espera que el nivel suba a 10.800 toneladas en 1957 y 14.000 toneladas para fines de 1958.

En el primer semestre de 1957 la producción alcanzó el nivel de 4.141 toneladas. Una buena parte de la producción nueva procedió del distrito del Lago Ambrosia, en Nueva México, y de los Estados de Wyoming y Washington. Se estima que Estados Unidos necesitará entre 20.000 y 30.000 toneladas por año, hacia 1975, y la producción mundial ha de alcanzar, entonces, unas 100.000 toneladas o más.

El uranio goza de cierta ventaja sobre otros minerales por el hecho de contar con un mercado establecido por contrato y luego garantizado. Dentro de los Estados Unidos el mercado es garantido por un período de 10 años. En el Canadá, los contratos tienen una duración de 5 ó 6 años, pero la demanda continuada del futuro parece estar asegurada por los cálculos de las necesidades mundiales en lo por venir. Otras zonas importantes productoras de uranio son: Africa del Sur, Australia y Nueva Zelandia.

El mercado para el uranio, provisto de garantías como lo está, ha atraído a las grandes corporaciones. Los dos productores más importantes de los Estados Unidos son: Kerr-McGee y Anaconda. Otras empresas con activo interés en estas actividades son: American Zinc, Lead & Smelting, Atlas Corporation, Calumet & Hecla, Colorado Oil & Gas, Climax Molybdenum, El Paso Natural Gas, Nomsestake Mining, Kennecott Copper, New Jersey Zinc, Phillips Petroleum, Tennessee Corp., Union Carbide, Vanadium & Vitro Corp. of America.

Se estima que Africa del Sur tiene una reserva potencial de mil millones de toneladas que equivalen a un total de 375.000 toneladas de U308.

El Canadá, no obstante el hecho de que se hace necesario seguir adelante con vastas exploraciones, informa que se cuenta con una reserva minera que sobrepasa con creces las 237.000 toneladas de U308. Se menciona a los Estados Unidos como tercero en la lista, a basta nte distancia de los dos primeros, en lo que se refiere al tonelaje total potencial, pero su posición mejora cuando se toma en cuenta la mayor riqueza de sus minerales.

Los nuevos descubrimientos pueden aumentar considerablemente los cálculos. Los mineral es potenciales reconocidos en los Estados Unidos ascienden a unos 67.000.000 de toneladas, lo que equivale a unas 174.000 toneladas de U308.

La Comisión de Energía Atómica informa que la producción de uranio dentro de los Estados Unidos y en otras partes del mundo libre ha alcanzado un nivel que permite asegurar un suministro a los Estados Unidos para satisfacer sus necesidades de los próximos 10 años, tanto civiles como militares, y, a la vez, para el cumplimiento de sus obligaciones internacionales.

En el Canadá, todas las adquisiciones y ventas de uranio son efectuadas por la Eldorado Mining & Refining Ltd., una entidad canadiense asociada el Gobierno. Los contratos que ha celebrado esta entidad con las firmas mineras llegan, en su mayoría, hasta 1962. Algunos compromisos de última hora llevan los negocios hasta 1963. La firma Eldorado toma posesión de todos los óxidos de uranio producidos en el Canadá y, a su vez, vende directamente a la Comisión de Energía Atómica de los Estados Unidos.

LA PREGUNTA

¿Será cierto que "El CAP-ón del Siglo" tiene zecuestrado a Kelly en la esperanza de que lo "aceiten" y le limen su cabeza "Huschipestosa"?

Contra nuestro prestigio internacional

LA grotesca maniobra política en que se han ludido algunos sectores oposicionistas a raíz de la evasión del asilado argentino Patricio Kelly tiene características altamente pintorescas. En febril empeño con que estos politiqueros procuran inflar aquel episodio, les ha hecho perder por completo de vista no sólo la realidad del país, sino que aun circunstancias de orden internacional que un sano patriotismo exigía tomar en cuenta.

La aventura de la acusación constitucional contra dos Ministros de Estado que estos empedernidos politiqueros han discurrido, no consiguió ganar la resonancia que suponían. Está huérfana en absoluto de popularidad. La opinión pública ha sonreído socarronamente al conocer los argumentos en que esa maniobra se sostiene, y asiste con indisimulado malestar a la hipócrita gesticulación de quienes vienen a alardear, ahora, de depositarios exclusivos del honor nacional y de la defensa del prestigio exterior de la República.

Este último, es uno de los "slogans" en que aquellos inmaculados acusadores han puesto mayor énfasis. Y así como su histriónica actitud de guardadores de la honra del país no ha conmovido a nadie, ese otro aspaviento de arrogantes tutores de nuestra buena fama ante el extranjero cae asimismo en el terreno de las afirmaciones destinadas a sumirse en el ridículo.

La opinión pública conoce muy de cerca los antecedentes de estos "Falstaff" de la política criolla. De tal manera evidente el mezquino propósito que sus actitudes declamatorias y falsas pretenden encubrir, que nadie ha picado aquel anzuelo tan torpemente cebado.

Pero donde han desbarrado más los "lavanderos" del honor nacional, es en su pretendida preocupación por "la opinión extranjera". ¿Es que acaso les preocupa la opinión que habrán de formarse los miembros del Cuerpo Diplomático acreditado en nuestro país cuando ven al Ministro de Relaciones Exteriores envuelto en una mezquina y absurda maniobra policial?

Para los representantes de las naciones amigas ante nuestro Gobierno, es sobradamente conocida la personalidad del Ministro de Relaciones Exteriores de Chile. Con él han convivido por más de un año y medio. Han tratado con él cuestiones vitales para el robustecimiento de la amistad entre sus patrias y la nuestra. Tienen su opinión formada sobre la dignidad con que el Canciller desempeña sus funciones, la competencia demostrada en su ejercicio y el señorío con que se ha ganado la estimación de todos ellos.

Esa opinión extranjera no cuenta para los detractores del Ministro de Relaciones Exteriores. Se trata de llevar adelante una acusación constitucional hecha en la defensa de la honra y la buena fama del país, que en la práctica conseguirá los más opuestos resultados. Es que la obcecación de los impenitentes opositores políticos del Gobierno, no se detiene ante nada en la persecución de sus antipatrióticos propósitos de disminuir el prestigio de los gobernantes y debilitar su legítima autoridad.

Para esta acción todos los medios son buenos y legítimos. Tanto como parece serlo ahora el episodio de la fuga del asilado argentino Kelly, que están mantiendo con olvido absoluto de la honra nacional y del prestigio exterior de la República.

SIR ARTHUR

Cuadrante

Novedades del Museo Dupuytren

A los tranquilos paseantes que amenizan su aburrimiento por la Avenida Recoleta, en aquella parte en que dicha avenida se transforma en "califato", y no de Córdoba, precisamente, les tocó ver en días pasados un flamante espectáculo. Se trataba nada menos que de la primera exhibición en Chile del moderno Museo Dupuytren de CAP-ones, calificado como una de las más altas y terroríficas exposiciones en materia teratológica, digna de haber aparecido en un grabado de Goya. Pajarracos y bichos de toda clase adornan o, más bien dicho, desfiguran los escaparates.

Haremos una sucinta descripción de estos verdaderos boxtezos del infierno, de "ferruginosa" constitución y cavernosa estampa a lo Caín. Descuella "a muy" primer lugar, como surgido por escotillón, el antiguo presidente del Club de los Pescaditos de Recoleta, formado en tiempos en que su propensión a la ictiología le impedía el acceso al "Amuyusus stultus arabicus" penetrar a la redoma de los asuntos edilicios. Su afición pez-cuaria, al parecer, lo hizo derivar al "agropescuarismo", en donde sentó reales, primero, como fatídico Municipe, y, más tarde, como follón parlamentario. Con aspiraciones de relevo a congrio colorado, este simple congrio de estirpe aceitunada, se dedicó al cultivo de los pececillos, pretendiendo, sin duda alguna, llevar a efecto la multiplicación de los ídem, cosa que logró por medios subrepticios y "a muy" pesar de su nombre de pila o pilón, nada romanos.

Como todo el mundo lo sabe, desde el Municipio promovió iniciativas de sano aprovechamiento de las horas libres, abriendo al comercio lúgubres casas de apartados barrios y apartada reputación. Tanto ahincó puso en éste su cometido, que una pariente próxima que el cuitado tiene en Olivos, debió sacarlo de la oligofrenia a punta de certificados y recomendaciones. De otra manera, como ya empezaba a "transmitir" en todas las ondas, habría ido a parar al patio de los Napoleones, porque uno de los complejos que desarrolló fue "el de la mano en el chaleco", a lo Bonaparte.

Se trata de un ave patuda, de vuelo pedestre, que en estos meses se ha dejado cautivar por el alpiste ferruginoso, el que devora con una CAP-acidad digna de mejor causa. Con todo, a pesar de su antigua afición por los peces de colores, ha llegado desde las filas del Pal a formar parte del Partido de los CAP-ones, en donde milita el "Cagliostro Cap-ón de Tenderini" y "El CAP-ón del Siglo".

Al continuar la revista del Museo, entre otros, es digna de ser destacada por su abominable y coriácea naturaleza, otro pájaro de cuentas, éste último natural de las Baleares. Se trata del llamado por algún Linneo Nacional "Germánicus picus caíferus", notable especie fósil que es posible encontrar en las grietas y capas superiores de la edad glacial del "continuismo". Aunque ave patuda de vuelo pesado, como las avutardas, le ha dado en creerse "caña pensante", a lo Pascal, por lo que algunos psiquiatras lo consideran también víctima de un complejo: el de la caña. Tomó vuelo bajo los vientos que soplaban desde la CORFO, en la edad glacial, cuando la frescura antártica reinaba sobre la haz de la tierra, después de haber ensayado fructuosos aleteos preliminares a cuero enjuto. A sus artimañas, más o menos acorreguladas, se debe la increíble alza de cabritillas, ternerones y box-calfes con que los peregrinos marchan por el mundo.

Su frescura original es tanta, que en momentos de particular delirio coriáceo ha creído ser el trasunto actual de "Picó de la Mirándola", llegando a ocupar alto cargo en la dirección de los asuntos de la prensa nacional. Como el lector lo habrá presentido, se trata del nunca bien ponderado "Mallorquino", pajarote también de muy "férrea" voluntad. Chiquitito y arrapiñado, más que en finanzas, entiende en "faciendas", de las que se apodera con una ansiedad inconmensurable para su cuerpito de golfillo financista.

Nuestro paso por el Dupuytren habría sido incompleto, de no habernos detenido frente a un escaparate, celosamente protegido por una fuerte reja de "fierro", y en cuyo interior asomaba tenebrosa la figura de un extraño antropoide de rojiza faz, de muy leves rasgos humanos, clasificado por los expertos del Museo como "El 'Cap-oneus siglorum chilesis", especie afín al hombre de Cromagnon, y que Darwin encontrara en su célebre viaje alrededor del mundo. El "Cap-oneus", en el momento en que lo observábamos, aparecía encuclillado, reposando "ferreamente" en la porción trasera, al mismo tiempo que hacía ejercicios de prognatismo superior, mascando a dos carrillos "chuinga" de Algarrobo, su alimento favorito, al decir de sus cuidadores. Este ejemplar —se nos agregó— ha logrado algunos aprendizajes, entre otros, el manejo de cachiporras de gran tamaño y peso; gran destreza en la limpieza de toda clase de "bototos"; habilidad para el "trapeo" de pisos, y otros oficios de similar índole. Semanalmente es trasladado a los hornos crematorios de la Avenida Balmaceda, donde se le somete a una prolija "dedetización", a fin de librarlo, momentaneamente, es cierto, de la acción succionadora del infatigable "pediculus pubis" y demás artrópodos que frecuentan su corpachón deforme, habitual mesonero de toda clase de bichos repugnantes.

Hábilmente picaneado por su cuidador, el "CAP-oneus" levantó su cabezota y lanzó dos o tres gruñidos guturales. Si nuestros oídos no nos engañaron, parece ser que pidió lo visitaran sus amigos "CAP-ones" del Siglo y por el "Chataquensis", ejemplar que, a unos escasos metros de la jaula en que nos encontrábamos, hacía unas "gracias" que le daban un extraordinario parecido con el avisado "Buitreus nortensis". Pues bien, después de arrojarle un paquetón de limaduras de hierro, que el "CAP-oneus" "peloteó" al vuelo, ya que, como se sabe, desde hace unos meses se alimenta exclusivamente de "chatarras" cupríferas y despercicios de Huachipato, avanzamos algunos pasos para enfrentarnos con el pajarraco más grotesco y peligroso de cuantos se exhiben en el Dupuytren.

Encaramado en el vértice de un esquinado escaparate, mostraba su chacal presencia, un ser blanquizco, de ojillos "vivacéticos", tipo chimpancé, que sostenía sobre sus extremidades superiores, caracterizadas por largas uñas en forma de poruña, un gran libro, con el siguiente título: "De las mil y una maneras de engañar a "viudas", huérfanos y moribundos "in trancsit mortis". En la contratapa del libro, el cuitado había escrito "El CAP-ital", por Carlos Marx. Un letrero grandote enseñaba: "Chataquensis Matealessandrinus", rara y casi desaparecida especie rapiña, procedente del extremo polar antártico de Chile. Es posible encontrarla en el meridiano Tendericus. Precauciones: mantenerse a distancia, a causa de su excesiva ferocidad y porque su cuerpo expele el temible virus Japan 306. No exponerse al frío intenso que expande a su derredor.

"Chataquensis", —explicó el empresario y dueño del espectáculo— desde hace algún tiempo muestra síntomas de angustia y furor continuados. Al parecer, le "falló" un golpe que pensaba dar en Algarrobo, "mina" a la cual le tenía "echado el ojo"; pero, a consecuencias de haberse aliado con un famoso "Tonto", a quien llaman "El CAP-ón del Siglo", gran parte del negocio se fue "a las pailas". Con todo, el par de granujas se siguen "entendiendo", y pretenden consumar su hazaña engañando a unos "holandeses", que, según ellos, los han privado de su "ferruginoso" condumio. Antes de retirarnos, posamos nuestra vista en el gesto demacrado del extraño portador del "Japan 306". Debemos confesar que una ola de escalofríos sacudió nuestra humanidad, y rápido huimos del terrible "uñas largas", que el Dupuytren exhibe tan desaprensivamente y sin adoptar, a nuestro entender, las medidas precautorias que se merecen el presidente del "Club de los Pescaditos" y el populoso barrio de Recoleta.

T. T.

Cartas al Director

("Quisiera tener un diario escrito por el público".— Thoreau)

Recado para el Alcalde de Ñuñoa

Señor Director:

Ante la indiferencia del señor Alcalde y autoridades comunales de Ñuñoa, los vecinos del sector "Santa Julia Oriente" hemos vuelto a comprobar, con pena e indignación, que las reclamaciones verbales o escritas para solucionar problemas de aseo, no encuentran eco en quienes tienen la obligación de escucharlas y subsanarlas oportunamente.

Todos los años —y éste tampoco fue una excepción— los vecinos de Avenida Lo Plaza izan sus banderas en medio de montones de cieno, producto de la limpia anual que se hace al canal de riego de la Chacra Santa Julia, que desgraciadamente corre por esta calle, y no hay nadie quien remedie esta situación que involucra mal olor, pestilencia y, sobre todo, constituye un claro índice del trabajo poco atento y fiscalizador de las autoridades e inspectores de aseo.

Agradeciendo de antemano su gentileza, esperamos que con la publicación de esta queja en LA NACION, tengamos la suerte que el señor Alcalde de Ñuñoa escuche nuestra reclamación.

Saludan atentamente a usted. Por los vecinos: Carnet N.o 105793, San Bernardo.

Colas de jubilados

Señor Director:

Me permito molestar su atención hacia un procedimiento inhumano que ha puesto en práctica la Tesorería Provincial de Santiago, en la Sección Jubilados.

En primer lugar, los días de pago ponen muy pocas cajas pagadoras y los jubilados, que son personas de muchos años, tienen que hacer filas kilométricas y permanecer de pie mucho tiempo, con el consiguiente sacrificio.

En segundo lugar, a aquellas personas que por enfermedad u otras causas no acuden a pagarse el día señalado por la Tesorería y que al día siguiente van en la mañana en busca de sus cheques, no se los entregan, después de largas colas que han hecho. ¿Cuál es el motivo? Para no molestar a los señores cajeros del Banco del Estado, que en el Subterráneo pagan los cheques fiscales. Esta es la única razón. ¿Acaso los cajeros del Banco del Estado no están para eso?

Como el jefe de la Sección Jubilados tiene como jefe al señor Tesorero Provincial, es de esperar que este funcionario ordene a sus subalternos que tengan mayor consideración para los ex servidores del Estado.

Agradeciendo al señor Director la publicación de esta carta, tengo el agrado de saludarlo y quedar a sus órdenes.

Un jubilado con más de 37 años de servicios y 64 años de edad. Carnet 394265, Santiago.

VECINOS AGRADECIDOS

Señor Director:

La Junta de Vecinos de la Población Lourdes de Renca, por nuestro intermedio, saluda atentamente al señor Director, y solicita se sirva dar cabida a las siguientes líneas de agradecimientos a las personas que indicamos:

"Queremos hacer público nuestros agradecimientos al señor Director General de Pavimentación, don Guillermo Geisse Varas, por la solución casi inmediata que le dio a dos problemas tan graves que teníamos durante más de siete años en nuestra población, como lo era la falta de desagües que no teníamos, y motivo por el cual se inundaba en los días de lluvias, y la pavimentación de la calle Viña del Mar que era intransitable. Queremos también que este agradecimiento se haga extensivo al dinámico Alcalde de la comuna de Renca, don Miguel Varas Aguirre, por su valiosa intervención que le cupo en la solución de estos problemas, y por su ayuda permanente que nos presta."

Agradeciéndole anticipadamente la publicación de estas líneas nos despedimos del señor Director, muy atentamente.

Comité de Compradores de Sitios, Renca.— T. Mendoza, presidente.— Pedro Zo Arancibia, secretario.

PARTO SIN DOLOR

Señor Director:

Por intermedio de ese prestigioso diario, deseo hacer público mis más sinceros agradecimientos al médico ginecólogo, doctor Leoncio Matus H., en cuyas manos tuve la suerte de poder dar al recurrir en demanda de atención a la Maternidad del Hospital San Juan de Dios.

Gracias al nuevo método que el doctor Matus está empleando con toco éxito en esa Maternidad, para proporcionar a las madres partos sin la natural angustia que origina tan delicado trance, declaro no haber padecido ni el más leve malestar durante el advenimiento de mi guagua.

Por todo el bien recibido, agradezco muy sinceramente al doctor Matus su exitosa intervención y, en general, a todo el personal que en forma tan abnegada y eficiente colaboró a su lado proporcionando atención y alivio a las enfermas.

Saluda atte., al señor Director.— Lía Gaete de Rojas, Arteaga N.o 1559, carnet 26[illegible].

S. O. S.

Señor Director:

Me dirijo a usted con el fin de solicitarle tenga a bien publicar en la sección "Cartas al Director" el siguiente S. O. S., pues será la mejor forma de que las autoridades pertenecientes a la Dirección General de Subsistencias y Precios conozcan la angustiosa situación que se ha presentado en esta ciudad de San Felipe con relación a la especulación con los artículos.

El problema habitacional ha tomado ya contornos de tragedia en esta ciudad, a tal punto que cualquier casa vieja alcanza un canon de $ 35.000 mensuales.

En medio de nuestra desesperación, nos dirijimos a Ud. con la intención de que llegue a conocimiento del señor Director General de Subsistencias y Precios este abuso y haga algo por solucionarlo.

Saluda atte. a Ud.— Carnet 479290, San Felipe.

EL APROBAR LA ACUSACION SERIA UNA VERGÜENZA PARA LA REPUBLICA

Bases agrariolaboristas no apoyan esta maniobra de la Derecha, dice Salum

"Es vergonzosa la actitud asumida, en forma precipitada, por algunos miembros del Partido Agrariolaborista, al apoyar desde ya la injusta acusación constitucional deducida en contra de dos Ministros de Estado, con lo cual pasan a ser simples pioneros de los fines inconfesables de la derecha", declaró ayer el ex diputado agrariolaborista por el tercer distrito de Santiago, don Marco Antonio Salum, al anunciar que "en el PAL existe ambiente de fronda, porque muchos dirigentes y las bases del partido están en desacuerdo con dicha acusación, que sólo es un disfrazado instrumento económico de la derecha".

Más adelante, Salum expresó que el "honor nacional" no es patrimonio de los que han rasgado sus vestiduras en el Congreso, dado que ellos son los culpables de haber atentado siempre contra los intereses sagrados de la República, al entregar nuestras riquezas básicas al interés del capitalismo".

AVENTURA POLITICA.— "Un hecho policial —continuó diciendo el ex parlamentario— lo han querido convertir en una vulgar aventura politica. De pasar esta acusación, ello constituiría una verdadera vergüenza para nuestras instituciones republicanas.

BASES DEL PAL REPUDIAN ACUSACION.— En otra parte de sus declaraciones, el ex diputado Salum expresó que no ha existido acuerdo en la Junta del PAL para acoplar a la acusación. El hecho que aparezca uno de sus diputados haciéndole el juego a la derecha, no significa de modo alguno que los agrariolaboristas respalden esta acusación.

"Tampoco el PAL —acotó— debe ser un instrumento del Partido Democrata Cristiano, ni servir de comparsa ante las actitudes mesiánicas de algunos dirigentes de esa colectividad política. Si persiste esta situación, será necesario que el PAL retire su apoyo a la candidatura del abanderado presidencial demócrata cristiano. Es hora de que el Partido asuma actitudes independientes y varoniles, que le permitan recuperar el prestigio que un día tuvo."

Marco Antonio Salum, ex diputado agrariolaborista por el Tercer Distrito.

"VERGUENZA NACIONAL" ES PROBLEMA DE LOS JUBILADOS Y NO LA FUGA DE KELLY, DICE EL DIPUTADO ZAMORANO

NO SE METAN CON LA PATRIA NI EL HONOR DEL PAIS LOS QUE DEFIENDEN INTERESES ECONOMICOS O POLITICOS

Dirá en la Cámara lo que piensa el hombre de la calle, cuando se ventile la acusación a dos Ministros

De "un volador de luces, con fines políticos que no interesan al pueblo", calificó ayer el diputado por Valparaíso, Antonio Zamorano, la acusación constitucional deducida por derechistas y radicales contra dos Ministros de Estado.

"Es sin duda una maniobra política", acotó el diputado Zamorano, que ayer, como todos los días, asistió a concentraciones o reuniones de obreros, pobladores y vecinos, realizadas en barrios o comunas de Santiago. Alrededor de su persona continúa reuniéndose la gente humilde, que nada quiere ni espera de los políticos profesionales. Y cualquiera que deseo imponerse de estas manifestaciones populares, puede asistir a ellas, averiguando, previamente, en la secretaría del diputado Zamorano, más conocido como el Cura de Catapilco, cuál es el programa respectivo.

NO SE METAN CON LA PATRIA NI SU HONOR.— El diputado Zamorano nos formuló las declaraciones que se leerán a continuación, cuando se preparaba para concurrir a una concentración de obreros, efectuada en la tarde de ayer, en la Plaza Berlin, al final del Llano Subercaseaux:

"Fallan a la verdad —comenzó diciendo— los que dicen que la fuga de Kelly es una "vergüenza nacional". Ya está bueno que no sigan hablando del Honor Nacional ni sigan metiéndose con la Patria, los que sólo creen que el honor y la Patria existen, cuando se trata de la defensa de sus intereses económicos o políticos. "Vergüenza nacional" es que todavía no se hayan encontrado recursos para la nivelación de las pensiones de los jubilados, esos ex servidores de la Patria a cuyo trabajo debe el país el grado de adelanto y progreso que ahora ostenta. Ellos no piden favores ni limosnas; sólo exigen que se les reconozca el justo valor de lo que ahorraron, de acuerdo con las leyes previsionales, cuando se hallaban en servicio activo, y que les arrebató el flagelo de la inflación. "Vergüenza nacional" es, también, creo yo, que entreguemos la formación de nuestros hijos a profesores mal pagados, que, por lo mismo, deben trabajar intranquilos o amargados. Pero los políticos prefieren gastar los dineros del país, en sesiones especiales de la Cámara, para considerar la fuga de un reo, y seguramente se gastarán millones cuando se celebren las sesiones destinadas a la acusación. Estos caballeros dicen, también, que para Chile es deshonroso, frente a la Argentina, la fuga de Kelly, pero olvidan que a los argentinos, Kelly no se les escapó una vez, sino cuatro veces..."

EL DERECHO DE ASILO.— Refiriéndose al problema del "derecho de asilo", el diputado Zamorano dice que el pueblo, en todas partes, comenta que la Suprema Corte de Justicia cometió un error, una inconsecuencia, al disponer la entrega de uno de los seis evadidos que solicitaron el generoso asilo de Chile. El pueblo admite —agregó el señor Zamorano— que hubo negligencia en los Servicios de Prisiones, y posible connivencia del Gobierno, en la fuga de Kelly; pero de lo que no le cabe la menor duda es que los políticos se han aprovechado de la situación para crear un clima artificial de agitación, que no interesa al pueblo ni al país, porque existen problemas de más urgente atención, en el plano nacional e internacional.

"Creo yo —anotó después el diputado Zamorano—, que la entrega del evadido iba a significar su muerte, y por eso no pudo agradarme la sentencia. Yo creo, por lo demás, que si Judas pide asilo, habría que dárselo, porque así lo aconseja quien, ante su ofensor, no titubeó en ofrecerle la otra mejilla...

HABLARA EN LA CAMARA.— El diputado Antonio Zamorano concluyó expresándonos que pedirá la palabra, en la Cámara, durante la discusión de la acusación contra los dos Ministros, para revelar lo que piensa el hombre de la calle.

Dijo que había querido hablar, durante el debate producido en la Cámara en la sesión del miércoles último, y que no pudo hacerlo porque no le dieron el tiempo, que necesitaba, en el Comité a que pertenece.

"Esto me ocurre casi siempre —anotó, sonriendo, el diputado Zamorano—; pero durante la acusación trataré de hacerme oír hasta en el tiempo destinado a la "defensa" que bien puede hallarse desocupado —concluyó diciéndonos el ex Cura de Catapilco.

Diputado por Valparaíso, Antonio Zamorano, el ex cura de Catapilco.

HOY SE CONSTITUYE COMISION QUE ESTUDIARA ACUSACION A MINISTROS

La integran diputados Humberto Pinto, José Oyarce, Gustavo Martínez, Salvador Correa y Ana Ugalde: diez días tiene la Cámara para pronunciarse

En su corta sesión especial de la tarde de ayer, la Cámara de Diputados tomó conocimiento de la presentación de una acusación constitucional deducida en contra de los Ministros de Relaciones Exteriores y de Justicia, señores Oswaldo Sainte-Marie y Arturo Zúñiga Latorre, respectivamente, como una derivación política de la evasión de Guillermo Patricio Kelly, desde la Penitenciaría de Santiago.

Por sorteo, a continuación, fueron designados miembros de la Comisión Especial que deberá estudiar e informar sobre la acusación los diputados Humberto Pinto Díaz, independiente; Gustavo Martínez y José Oyarce, socialistas; Salvador Correa, conservador unido, y Ana Ugalde, radical.

Fueron excluidos del sorteo, el presidente de la Corporación, Héctor Correa; un diputado desaforado, Julio Palestro; el nombre del diputado Fernando Rojas Wolff, recientemente fallecido; ocho diputados que se encuentran en el extranjero, con permiso constitucional: Raúl Aldunate, Florencio Gallegüillos, Rafael A. Gumucio, Juan Martínez, Mario Ríos, Sergio Sepúlveda, Luis Valdés y Julio von Mühlenbrock; y los trece diputados firmantes de la acusación: Juan Ahumada, Hernán Arellano, Eugenio Cruz, Jaime Egaña, Mario Hamuy, Raúl Julliet, Hugo Miranda, Luis Minchel, Hardy Momberg, Tomás Reyes, Julio Sepúlveda, Juan Luis Urrutia y Manuel José Irarrázaval.

HOY SE CONSTITUYE. — La Comisión fue citada para las 11 horas de hoy, con el objeto de constituirse y planificar su trabajo. Secretario de ella, fue designado don Eduardo Mena, Secretario de Comisiones de la Cámara.

Conforme a la Constitución Política del Estado y al Reglamento de la Cámara, ésta dispondrá de diez días para estudiar, debatir y votar la acusación.

El artículo 177, del Reglamento de la Cámara señala que el acusado será notificado con 48 horas de anticipación, personalmente o por cédula, el día en que deba concurrir a la Cámara a hacer su defensa. El artículo 178, puntualiza que el informe de la Comisión deberá ser evacuado dentro de seis días, contados desde aquel del sorteo (esto es que el informe deberá ser presentado, a más tardar, el martes próximo), pasados los cuales y aunque no haya sido presentado, la Corporación se reunirá diariamente en sesiones para ocuparse exclusivamente de la acusación.

En consecuencia, reglamentariamente y dentro de los plazos máximos señalados, la Cámara empezará a debatir la acusación contra los Ministros de Relaciones Exteriores y de Justicia, señores Sainte-Marie y Zúñiga, el miércoles próximo y deberá votarla no después del sábado 12 del presente.

En el debate del hemiciclo hablarán: el diputado informante, los acusados, un diputado que sostenga la acusación, y otro que la impugne. Los discursos tendrán una duración máxima de dos horas. Los acusados tendrán derecho a rectificar hechos antes de terminarse el debate, gozando de igual garantía el diputado informante, cada uno por media hora.

Puesta en votación y en caso de ser acogida la acusación, se designarán tres diputados para que la formalicen y sostengan ante el Senado de la República. Corporación que deberá fallar como Jurado, luego de escuchar a las partes.

El pueblo repudia alharaca política por fuga de Kelly

Votaré en contra de la acusación porque es injusta y esconde viejos resentimientos, afirma diputado Manuel Valdés

"El pueblo, que ha sufrido en carne propia la injusticia, se identifica con el perseguido, y por ello repudia toda la alharaca constitucionalista que se ha hecho frente a la evasión de un reo político. El pueblo repudia este procedimiento, porque sabe que al llegar al Gobierno, los partidos que ahora condenan este incidente, esgrimirán las mismas argumentaciones legalistas para aplicarles la Ley de Defensa de la Democracia". Nos declaró ayer el diputado por Concepción, Manuel Valdés, del Partido Nacional.

NO LO DEJARON HABLAR. — Estas y otras cosas más, para oponerse desde ya a la acusación deducida en contra de dos Ministros de Estado, pensaba decir el diputado Valdés en la sesión en que la Cámara debatió lo relacionado con la fuga del exilado argentino Guillermo Patricio Kelly. Incluso había preparado un discurso, pero el secretario de su Partido, don Óscar Jarpa, se lo impidió, diciéndole que ya había sido designado el diputado Jorge Lavandero para fijar la posición de los nacionales, que no era la que él deseaba plantear.

LO QUE PIENSA EL PUEBLO.— Valdés nos dijo que se encontraba en Concepción, provincia de su representación, cuando se produjo la evasión de Kelly desde la Penitenciaría de Santiago. "Astati —nos dijo— a varias concentraciones y reuniones de obreros y empleados, en las que se me pidió que desde la tribuna de la Cámara de Diputados diera a conocer el pensamiento de ellos."

"Pretendía decir públicamente en el hemiciclo, pero no me dejaron, que el pueblo no veía en la fuga de Kelly un motivo de alarma pública. Que miraba con simpatía que un prófugo político pudiera huir de un regimen de facto."

PRESIDENCIABLES.— "Los candidatos presidenciales chilenos, expresó el diputado Valdés, deberían acercarse más al pueblo y escuchar su verdadero sentir antes de hacer declaraciones frente a un hecho determinado, como en el caso de Kelly."

Enfocando su caso particular, Valdés dijo que la actitud de su partido, de impedirle hablar en la Cámara, tendría sus consecuencias políticas, porque desde ya no pensaba en el candidato presidencial que los nacionales se han impuesto.

VOTARA EN CONTRA.— Finalmente, el diputado penquista afirmó enfáticamente: "Votaré en contra de esta absurda acusación constitucional, porque es injusta, porque el caso que la promueve es un asunto estrictamente policial y judicial, y porque a los Ministros de Estado no se les puede exigir detalles, tales como hacer incluso el papel de carceleros, como han sostenido algunos diputados en la Cámara".

"Creo que tras todo esto se esconden viejos resentimientos, el desquite a postergaciones sufridas por los sectores políticos y económicos que apoyan la acusación."

SUPRIMIR PROPAGANDA DE LIENZOS PROPONE EL COMANDO DE FREI

Con éxito realiza su jira electoral por Ñuble, el candidato a la Presidencia de la República, senador Eduardo Frei Montalva. A su paso por San Fernando fue recibido entusiastamente por los comités independientes; en Loncomilla, el diputado Hernán Lobo, del Partido Nacional, le ofreció una comida, a la que concurrieron alcaldes de las comunas de la zona, numerosos agricultores de San Javier y Villa Alegre, y el ex senador Alberto del Pedregal.

En la mañana de ayer, el candidato visitó los campos de experimentación del Plan Chillán, siendo atendido por profesores, profesionales y obreros. Sostuvo entrevistas con delegaciones sindicales; al mediodía le fue ofrecido un almuerzo, en los comedores del Hotel Chillán; en la tarde, fue proclamado en el Teatro Municipal de Quirihue, donde también habló el diputado Ramón Espinoza, agrariolaborista.

SUPRESION DE LIENZOS.— El Comité Nacional de Propaganda de la candidatura de Frei entregó ayer una declaración, en la que propone a las demás candidaturas presidenciales la supresión de la propaganda de lienzos, para no afear las calles de las ciudades.

Nada tiene que ver la dignidad del pueblo con la fuga de Kelly

Expresa el ex Ministro de Estado y dirigente socialista, Clodomiro Almeyda

La acusación es una reacción derechista puntualizó, también

"Creo que en todo esto (fuga de Kelly), objetivamente, nada tienen que ver el interés y la dignidad chilenas, ni el pueblo ni su futuro, ni la liberación de Chile del lazo de intereses foráneos y criollos que lo oprimen. Nada, absolutamente nada", puntualizó, en declaraciones formuladas ayer, el ex Ministro del Trabajo y de Minería y dirigente socialista, don Clodomiro Almeyda.

"Según la prensa ligada al status social vigente —agregó—, el bullado asunto de la fuga de Kelly habría comprometido la dignidad chilena. Para los que no nos sentimos solidarios de este orden social, ni mucho menos afectos del orden impuesto en un país extranjero, el asunto tiene un carácter muy distinto".

Puntualizó Almeyda que a su juicio la fuga del exilado argentino "retrata un hecho policial que demuestra la ineficiencia o la venalidad administrativa, lo que no podría sorprender, porque hay otros organismos, mucho más importantes que los Servicios de Prisiones, que están desquiciados".

"Nada, absolutamente nada, tienen que ver en este asunto el interés y la dignidad del país, ni el pueblo ni su futuro".

Señaló más adelante que la "explicación está en que ahora, en el caso Kelly, se ha plasmado la formación jurídica que nos han impuesto los intereses predominantes, tan cara a los círculos reaccionarios, ya que les sirve, sobre todo, para dorarle la píldora a los incautos".

"Por todo esto —dijo Almeyda—, la reacción chilena ha puesto ahora el grito en el cielo. Por eso rasga sus vestiduras "El Mercurio". Por eso brama "El Diario Ilustrado". Y, hasta lo inexplicable, consecuente prensa de izquierda les hace coro, recordando la infausta época del famoso "Frente Cívico", otro invento político al servicio de los usufructuarios del orden actual".

Finalmente, el señor Almeyda recordó las declaraciones del secretario general del Partido Socialista, Salomón Corbalán, contrarias a la acusación presentada en contra de dos Ministros de Estado, "porque la reacción defiende la institucionalidad atropellada sólo cuando conviene a sus intereses y a sus puntos de vista", como también las observaciones hechas por el abogado Carlos Vicuña Fuentes, también publicadas.

CONTINUO SU JIRA DIPUTADO ITALIANO DON MARIANO RUMOR

Por vía aérea continuó ayer viaje a Perú el diputado Mariano Rumor, vicepresidente del Partido Demócrata Cristiano de Italia, que visitó nuestro país por algunos días, en jira de acercamiento parlamentario.

En el aeropuerto de Los Cerrillos fue despedido por el Embajador de su país y por diputados demócratacristianos.

Radicales y fracción democrática de Minchel firmaron ayer un pacto

El Partido Radical y el Partido Democrático, que preside el diputado Luis Minchel, firmaron ayer un pacto de acción común, que contempla 17 puntos.

Entre ellos, destacan los siguientes: Derogación de la Ley de Defensa de la Democracia; reforma constitucional, que reconozca el derecho de huelga; dictación de un estatuto de la tierra; dictación de una ley de probidad administrativa; represión de la especulación y el agio, especialmente de los grandes grupos y organizaciones de tipo monopolista; defensa del Estado Docente; instauración de una política de paz con todas las naciones del mundo.

Firmaron este pacto, en representación del Partido Radical, el senador Marcial Mora Miranda, presidente; diputado Hugo Miranda, vicepresidente; Oscar Bustos, secretario general, y Humberto del Canto, tesorero. Por el Partido Democrático, los diputados Luis Minchel, presidente, y José Oyarzún, primer vicepresidente; Ernesto Araneda, segundo vicepresidente; Héctor Rocha, secretario general, y Juan de Dios Morales, tesorero general. También firmó el candidato a la Presidencia de la República, senador Luis Bossay Leiva.

Mañana será inaugurada la 87a. Exposición de Animales

Concurren delegaciones de Argentina y Perú

Mañana se inicia en la Quinta Normal la 87.a Exposición de Animales, organizada por la Sociedad Nacional de Agricultura, con el tradicional banquete inaugural. Se han ultimado ya todos los preparativos para hacer de esta fiesta de la agricultura una de las mejores exposiciones que se hayan realizado hasta ahora.

La presentación de la comedia musical "Y... a veces estudiamos", que pondrá en escena a 90 jóvenes actores, dirigidos por Rodolfo Soto, director de la barra de la Universidad Católica, será uno de los números centrales del torneo, que además contará con la intervención de conjuntos de títeres; coros del Instituto Pedagógico de la Universidad Católica, dirigido por Ricardo Rosales; de la Escuela de Leyes de la Universidad de Chile, bajo la dirección de Mario Baeza, y el Coro Bancario, con la dirección de José Gaete y conjuntos de gimnasia rítmica y en aparatos del Instituto Vida Sana, dirigidos por Benedicto Koçian.

Como siempre, los espectáculos más celebrados serán el concurso hípico oficial, auspiciado por la Federación de Deportes Ecuestres, y el rodeo a la chilena, que contará con la intervención de los más destacados jinetes criollos. En la medialuna de la Quinta Normal se realizarán, además, una exhibición de amansadura de novillos y potrones y un juego de toreo, que llamará, seguramente, la atención.

En diferentes stands de la Exposición Industrial habrá números de atracción, tales como la Orquesta Huambaly, los hermanos Lagos, la Orquesta Los Caribes, Lucho Navarro, conjuntos tiroleses, etc., que darán animación a todos los sectores de la exposición.

DELEGADOS EXTRANJEROS.— El Ministro de Agricultura de la República Argentina, doctor Alberto Mercier, vendrá al torneo especialmente invitado por la Sociedad Nacional de Agricultura, en tanto que también de la vecina nación viajará la delegación de la Sociedad Rural Argentina, y del Perú vendrá una delegación de la Sociedad Nacional Agraria de este país, integrada por los señores Luis Picasso y Pedro Brescia.

LLEGAN PERSONALIDADES. — Ayer, a las 19 horas, llegaron a Los Cerrillos, procedentes de Buenos Aires, los delegados de la Sociedad Rural Argentina, señores Ignacio C. Zuberbuhler, Emilio F. de Aizaga y Jorge Herrera Vegas, que vienen a intervenir en los diversos actos programados en la Exposición.

SUBSECRETARIO DE RR. EE. ASUMIO AYER

Don Alvaro Droguett fue designado Subsecretario del Ministerio de Relaciones Exteriores. Reemplaza en este cargo a don Enrique Bernstein, designado Embajador de Chile en Austria.

El señor Droguett del Pierro ha desempeñado últimamente en el Ministerio de Relaciones los cargos de Director del Protocolo, Ministro Consejero de Chile en Argentina y, finalmente, jefe de la Sección Naciones Unidas de esta Secretaría de Estado.

CUERPO DE BOMBEROS RECHAZA TODA RECOMPENSA PECUNIARIA

Categórica declaración de su Superioridad

El Cuerpo de Bomberos de Santiago entregó anoche la siguiente declaración:

"Tanto en una audición radial de la semana pasada, como en "Confidencias", de la última edición de la revista "Ercilla", se ha informado que se hacen gestiones para que el Cuerpo de Bomberos voluntarios se transforme en una institución rentada. Se agrega que con el objeto de resistir tal medida se realizan reuniones de los oficiales jóvenes y aun se insinúa que éstos han formado un "Comando de choque".

El Cuerpo de Bomberos de la ciudad de Santiago declara que no tiene conocimiento alguno de tal iniciativa, absolutamente reñida con los principios que inspiran a la institución.

Declara, asimismo, que la disciplina no permitiría ni reuniones privadas de oficiales ni la existencia de otros comandos que aquellos que ordena el reglamento.

La superioridad del Cuerpo solicita de los órganos de publicidad que se abstengan de dar noticias de esta especie, porque puede asegurar que, al igual que el Cuerpo de Bomberos de Santiago, todas las otras instituciones bomberiles de la República sienten orgullo de prestar sus servicios sin remuneración alguna, y la peor ofensa que podría hacérseles sería la de insinuar siquiera cualquier género de recompensa pecuniaria".

(Firmado): Enrique Phillips R. Peña, secretario general; Hernán Figueroa Anguita, superintendente.

OBRAS DEL ESTADIO CHILE VISITO AYER MINISTRO DE DEFENSA

El Ministro de Defensa Nacional, general don Adrián Barrientos, acompañado del Director de Deportes, señor Elzo Pertuiset, visitó ayer las obras de construcción del Estadio "Chile", ubicado en calle Politeama 2730.

El Ministro pudo comprobar el progreso que ha experimentado la obra gruesa, al mismo tiempo que se impuso sobre la necesidad de obtener fondos para continuar las faenas. Igualmente el general señor Barrientos se informó que es necesario ir a la expropiación del predio contiguo a la construcción.

Periodistas celebran hoy asamblea general

Hoy se efectuará la asamblea general de socios del Círculo de Periodistas.

La citación es para las 15.15 y 15.30, en segunda citación.

La tabla es la siguiente: Lectura de la memoria del directorio del período 1956-57.

Fijar fecha de las elecciones de directorio para el período 1957-58.

Comando de Alessandri designaron liberales del Primer Distrito

La asamblea liberal del primer distrito de Santiago se reunió ayer, con numerosa concurrencia, para considerar, especialmente, la organización de la campaña presidencial del senador Jorge Alessandri Rodríguez.

Se designó un comando general, formado por las siguientes personas: Patricio Barros Alemparte, presidente de la asamblea; Fernando Claro Salas, ex presidente de esta asamblea; diputados María Correa, Pablo Aldunate y Ernesto Jensen, y regidor Luis Barros Torres.

Finalmente se resolvió designar los comandos comunales, en una sesión que se efectuará el lunes próximo.

El propio S. Allende preside el Comando de su campaña electoral

Al mediodía de hoy se integrará totalmente el comando nacional de la campaña del candidato del FRAP a la Presidencia de la República, senador Salvador Allende.

Hasta el momento han sido designados los cargos principales, asumiendo el propio candidato la presidencia del comando; secretario ejecutivo fue nombrado el presidente del FRAP, señor Alejandro Serani, y secretario general el señor Salomón Corbalán, jefe del Partido Socialista.

Para los efectos de esta campaña, se ha dividido al país en cuatro zonas electorales: 1) Tarapacá a Coquimbo; 2) Aconcagua a Colchagua; 3) Curicó a Cautín, y 4) Valdivia a Magallanes. Cada zona tendrá un jefe, que se designará oportunamente.

La campaña empezará el domingo 25 del presente, con una proclamación del candidato en Santiago.

Recuerde
Hasta el martes 8 puede inscribirse en los REGISTROS ELECTORALES
INCLUSO SABADO Y DOMINGO DE 4 A 6 P.M.

Inscríbase HOY para MAÑANA votar por FREI

Escuche HOY Radio Santiago, 19.30 horas; Radio La Cooperativa, 20.20 horas; Radio Nacional, 21 horas; Radio Cruz del Sur, 21.30 horas, y Radio Corporación, 22.30 horas.

SEMILLA DE PAPAS
CORAHILA SELECCIONADA DEL SUR
$ 5.300.— SACO
ENTREGA INMEDIATA
BODEGA CAUPOLICAN
INDEPENDENCIA 2999
ESQUINA DE PEREZ COTAPOS
Atención permanente, inclusive festivos

MADERAS
EN BRUTO Y ELABORADAS
Cómprelas directamente al productor
VEA ALGUNOS DE NUESTROS PRECIOS

	PULGADA
RAULI	$ 590.—
LINGUE	525.—
PINO INSIGNIS	280.—
PINO ARAUCARIA	460.—
COIGUE	330.—
ROBLE	490.—
TABLA CIELO, c/u.	80.—
PALOS ESCOBA, c/u.	11.—

50 mil pulgadas de álamos, liquidamos al más bajo precio.
Fabricamos toda clase de cajones.
VENTAS POR MAYOR Y MENOR
BARRACA SUR
Placer 1180 — Fono 50149 — Casilla 7038

594
Todo puede suceder...

sáquese los
50 MILLONES
ENTERO $ 4.000
VIGESIMO $ 200
OCTUBRE 6
Polla
AG. GRAL. PROP. POLLA: LAGOS DEL SOLAR

ADICTO CULTURAL FRANCES HABLO SOBRE TEATRO POPULAR DE PARIS

Con motivo de la próxima llegada a Chile del Teatro Nacional Popular de París, el Agregado Cultural de la Embajada de Francia, señor Alphonse Cresch, dictó una conferencia en la Sala Valentín Letelier, sobre este famoso conjunto teatral francés.

Dijo el señor Cresch, entre otras cosas:

"Hemos aquí en vísperas de un acontecimiento importante para la vida artística de la capital chilena: la llegada a Santiago del Teatro Nacional Popular de París, una compañía singularmente calificada para representar en el extranjero el arte dramático francés contemporáneo. Como, en su tiempo, un Dullin o un Jouvet, como Jean-Louis Barrault, en nuestros días, Jean Vilar ha contribuído considerablemente a asegurar la renovación de la escena francesa. Estoy cierto de que el público no se verá decepcionado —al contrario —por la próxima "Saisón" que el Teatro Nacional Popular realizará en Santiago.

SENTIDO PROFUNDO.— "En la "doctrina escénica" de Jean Vilar —añade—, hay elementos personales y originales, audacias técnicas, un sentido profundo y renovador del arte dramático que hacen, del Teatro Nacional Popular, uno de los mejores ejemplos de la inquietud y del espíritu de investigación de nuestros artistas. Hay, quizás, lugar para preguntarse si Vilar ha experimentado, en sus concepciones, la influencia del cine y si ha adaptado al teatro algunas de las conquistas del "séptimo arte". El empleo que él da a la iluminación, el papel que le atribuye a la música de escena, recuerdan en más de un respecto las condiciones que prevalecen en las "salas obscuras".

DARAN NOMBRE DE S. E. A UNA POBLACION.— Una delegación de vecinos de la población "Lo Franco", construida por la Fundación de Viviendas y Asistencia Social, integrada por las señoras Margarita Guerrero, María Acevedo, Manuela Baeza, Enedina Candia y Herminia Moreno y por los señores Eduardo Castro, Guillermo Oliver, Juan Durban, Hernán Medina y Augusto Soto, se entrevistó ayer con S. E. el Presidente de la República. La entrevista tuvo por objeto solicitar al Primer Mandatario diera su autorización para que esta población lleve el nombre de "Carlos Ibáñez del Campo", lo que el Jefe del Estado agradeció y declinó. Sin embargo, ante la insistencia de los vecinos que le hicieron presente que en todos ellos había un profundo reconocimiento y gratitud hacia su persona por el hecho de haber sido él el principal impulsor para la construcción, el Excmo. señor Ibáñez accedió a la petición. Los vecinos agradecieron a S. E. y le informaron que próximamente lo invitarían a la inauguración oficial de la población "Carlos Ibáñez del Campo". En el grabado los integrantes de la delegación al retirarse de la Moneda.

La Confederación de Porteros gestiona la construcción de población para sus socios

Piden se destine a tal objeto predio de chacra "La Feria"

"La Confederación de Porteros de Chile, entidad que agrupa a los porteros de las diversas reparticiones públicas y particulares, se encuentra empeñada en obtener la construcción de una población en la cual nuestros asociados puedan contar con una vivienda segura", declaró ayer Aníbal Prieto, presidente de la organización.

Señaló que con tal motivo se habían realizado ya diversas gestiones y que en la reciente asamblea general celebrada en el Teatro Auditórium del Ministerio de Obras Públicas, se había acordado "dirigirse a todos los consejeros de la Corporación de la Vivienda solicitándoles su apoyo para que el Consejo de este organismo destine los terrenos de la chacra "La Feria", a la construcción de esa población en la cual, además, se daría casas a los obreros de la propia CORVI".

Y agregó: "Para conseguir estos fines hemos recibido la formal promesa de una práctica solución de parte de S. E. el Presidente de la República y de su distinguida esposa".

CASAS PARA 10 SOCIOS.— El señor Prieto pidió hacer públicos sus agradecimientos y los de la Confederación al vicepresidente de la CORVI por haber destinado 10 casas para dar vivienda a 10 "compañeros que las necesitaban con urgencia".

OTRAS MATERIAS. — Finalmente manifestó que la organización había aprobado el ingreso de 72 nuevos socios de diversas reparticiones, y que se habían designado los siguientes nuevos delegados: Emilio Herrera, en la Presidencia de la República; Juan Bravo Romero, en el "Diario Ilustrado"; Francisco Flores, en la Caja Reaseguradora; Luis Llame, en Rondor y Cía.; Julio Bravo, en el Ministerio del Interior; Héctor Contreras, en el Hotel Carrera; Ramón Sall, en la Dirección de Prisiones; Juan Bautista Urzúa y Luis Espinoza, en la Contraloría General de la República; Leonidas Varas, en el Ministerio de Educación; José López, en la Compañía de Seguros "Previsión"; Carlos Cárdenas, en la Caja de Accidentes del Trabajo; Narciso Barril y Jorge González, en el Banco del Pacífico.

Jubilados civiles de la Defensa Nacional se reúnen el domingo

La Unión de Jubilados y Pensionados Civiles de la Defensa Nacional, celebrará asamblea general de socios el domingo próximo, a las 10.30 horas. La reunión se efectuará en el local de Avenida Vicuña Mackenna 1013, y tendrá por objeto considerar asuntos de especial interés para jubilados y pensionados.

DIRECTIVA DE LOS PORTEROS DE CHILE. — En el grabado la mesa directiva de la Confederación de Porteros de Chile que presidió la asamblea general en que se aprobó activar la construcción de una población para sus socios. De izquierda a derecha: José Machuca, secretario general; José Ureta, secretario de actas; Aníbal Prieto, presidente de la organización haciendo uso de la palabra, y Humberto González, vicepresidente.

FESTIVAL DE PRIMAVERA SERA INAUGURADO MAÑANA

Mañana se iniciará la serie de actos que el Servicio Nacional de Turismo ha incluído en el programa oficial del Primer Festival de Primavera de Santiago de Chile, que habrá de prolongarse hasta el 15 de noviembre próximo.

El primer número del Festival lo constituye la Exposición Agrícola y Ganadera de la Quinta Normal, organizada tradicionalmente por la Sociedad Nacional de Agricultura, institución que se ha esmerado en preparar un torneo que constituye una digna atracción para los turistas extranjeros y nacionales.

Este tipo de festivales, ya tradicionales en los países europeos, incluyen todos los actos, exposiciones, torneos, ferias y muestras de mayor importancia que se realizan durante un período dado, con el fin de presentar a los visitantes atracciones continuas y de variados temas.

FOLKLORE NACIONAL.— Durante el festival se iniciará una muestra de danzas y trajes regionales de América Latina, organizado por el Templo Vetivo de Maipú, en la Alameda, para lo que se ha conseguido la cooperación de las colonias residentes y de señoritas de nuestra sociedad. Este festival incluye la presentación de artículos típicos de cuevar manufacturas, como sal, cobre, cerámica, sacolín, maderas y varios tejidos, esmaltes sobre metales, etc.

PORCELANAS SELECCIONADAS.— La exposición de porcelanas, a inaugurarse en el Palacio de Bellas Artes, durante el festival, reunirá piezas únicas de diversas procedencias, habiendo premios para las mejores conjuntos internacionales, premio para la fábrica con mejor muestra, para la porcelana más antigua, para el mejor grupo de porcelana de época y premio para la mejor presentación de producción por país. Esta exposición reunirá las mejores colecciones llegadas de coleccionistas nacionales y extranjeros, como también presentaciones de fábricas y artífices europeos.

CARNAVAL ESTUDIANTIL.— El Servicio Nacional de Turismo tratará de revivir, como en anteriores épocas, el Carnaval Estudiantil, que tanto brillo alcanzó en nuestro país hace algunos años. Para ello, en forma coordinada con la Federación de Estudiantes de Chile, se está estudiando su organización, la otorgación de premios y una vasta difusión publicitaria de los actos a desarrollarse. El entusiasmo estudiantil y la sincronización de los actos, desfiles y murgas, aseguran el éxito del carnaval.

NOCHE DE LOS ARTISTAS.— A semejanza de las fiestas parisienses, se efectuará una auténtica fiesta de los artistas, eligiendo en esta ocasión la Reina de los Artistas; el mejor traje de mujer; Miss Simpatía y premios a las mejores parejas de bailes, consistentes en atractivos premios.

CURSO DE CULTURA GENERAL SE INICIA EN LA U. DE CHILE

Se encuentra abierta la matrícula en el curso libre de cultura general en las Escuelas de Verano. "Los grandes problemas de la psicología contemporánea", cuya duración será de tres meses, y que estará a cargo de profesores del Instituto Central de Psicología.

Entre las materias que se tratarán figuran: visión general del mundo psicológico; las diferentes fases de las adquisiciones intelectuales y motoras en la evolución del niño; el estudio de las conductas concretas y significativas del hombre; los conflictos internos a través de la vida, etc.

El curso sobre "Los grandes problemas de la psicología contemporánea" no sólo enfocará los planteamientos teóricos sobre la personalidad humana, sino que abordará también las aplicaciones y los aspectos prácticos de los problemas de conducta.

CLAUSURADAS 3 PANADERIAS

La Delegación Provincial de la Superintendencia de Abastecimientos y Precios, ha ordenado la clausura de las siguientes panaderías, por los períodos que se indican:

Panadería de Miguel Arrestos, ubicada en Fuensalida Urrejola 890, 23 días; Panadería de Fraile Hnos., ubicada en Recoleta 3737, diez días, y Panadería de Vicente Martínez, situada en Aránguis N.o 443, diez días.

Decano de Veterinaria asistirá a Congreso de Brucelosis de Lima

El decano de la Facultad de Medicina Veterinaria de la Universidad de Chile, doctor Hugo Sievers, viajará el domingo a Lima para participar en el Congreso Interamericano de Brucelosis, que se efectuará en la capital peruana del 6 al 13 del presente mes.

A EUROPA.— Por su parte, el Director de la Escuela de Periodismo, señor Santiago del Campo, ha sido invitado por los Gobiernos de España, Alemania y Holanda para que visite los centros culturales y para que se imponga de los adelantos logrados en los estudios periodísticos, en dichos países.

INTENSIFICARAN EL CONTROL DIRECTO SOBRE LOS PRECIOS

Durante los días 10 y 11 del presente mes se reunirán en esta capital los delegados provinciales de la SAP, a fin de recibir instrucciones acerca de la aplicación de los controles indirectos ordenados por el Gobierno.

La citada reunión será presidida por el Superintendente de Abastecimientos y Precios, y asistirán 18 presidentes provinciales, desde Atacama hasta Chiloé.

TE A $40 PESOS.— El Superintendente de Abastecimientos y Precios ha dado instrucciones al Delegado Departamental de San Bernardo, a fin de que se haga respetar en el comercio el nuevo precio del té, de $40 pesos el kilo.

ORGANIZAN CONGRESO NACIONAL DE LOS OO. DE LA CONSTRUCCION

Para los días 1.o, 2 y 3 de noviembre próximo, se fijó como fecha oficial para la celebración del Primer Congreso Nacional de la Unión General de Trabajadores de la Construcción, central a la que están afiliados sindicatos y comités de carpinteros, sellocadores, ladrilleros, albañiles, vidrieros, electricistas, baldosistas y otros.

La preparación y organización del torneo está a cargo de una comisión integrada por los dirigentes Hermilio Mova, Ramón Domínguez, Juan Aedo, Manuel Orellana y Juan Campos, quienes se reunirán hoy, a las 20 horas, en el local de Alameda 850.

"Día del Mutualismo Americano" conmemoran mañana en Santiago

Mañana, a las 18.30 horas, se realizará en el Salón de Honor de la Universidad de Chile, una sesión solemne organizada por la Confederación Mutualista de Chile. La sesión tiene por objeto conmemorar el Día del Mutualismo Americano.

En esta oportunidad hará uso de la palabra el diputado don Humberto Pinto Díaz, quien se referirá al "Desarrollo y Significado del Mutualismo en América".

Comando gráfico gestiona inclusión del proyecto previsional en actual convocatoria del Congreso Nacional

Como está el tanto de la opinión pública, el primitivo proyecto de ley que modificaba la previsión de los periodistas y gráficos en general, sufrió profunda transformación en la Comisión de Trabajo del Senado, al punto que el gremio afectado se vio en la obligación de pedir la paralización del trámite de esta iniciativa.

No obstante, el Comando Gráfico Nacional de Defensa de la Previsión, que preside Bernardo Vallejos, y del cual forma parte también el Círculo de Periodistas, cuyo representante es el dirigente Juan Honorato M., ha continuado luchando incansablemente por lograr, por lo menos, una legislación que favorezca el reajuste de las pensiones y montepíos de los imponentes del Departamento de Periodistas de la Caja respectiva, único sector que ha quedado al margen de este beneficio.

En este predicamento, se logró, mediante la buena disposición de algunos senadores y diputados, el desglosamiento del primitivo proyecto, de los aspectos que dicen relación con el reajuste anual legal de las pensiones y montepíos y la incorporación de una escala proporcional para reajustar, por una sola vez, estos mismos beneficios. Por que, como es sabido, existe un porcentaje superior a un 80 por ciento de jubilaciones y montepíos inferiores en la actualidad a 15 mil pesos mensuales.

Así las cosas, el proyecto de ley desglosado se encuentra actualmente pendiente tanto en el Senado como en la Cámara de Diputados.

ESTA FINANCIADO.— En la tarde de ayer, el Comando Gráfico Nacional de Defensa de la Previsión se entrevistó con el Superintendente de Seguridad Social, señor Rolando González, con quien se conversó respecto del financiamiento de esta iniciativa. El señor González, que tuvo activa participación en los estudios actuariales y financieros del primitivo proyecto, declaró que los aspectos relativos a los reajustes de las pensiones y montepíos, así como la escala del reajuste excepcional que también contempla, están perfectamente financiados. Agregó que se haría un deber en informar sobre el particular al Ministro de Salud, doctor Terreblanca.

A LA CONVOCATORIA.— El Ministro de Salud, con anterioridad había declarado al Comando Gráfico que consideraba de absoluta justicia ir a un inmediato reajuste en las pensiones de los periodistas y gráficos, así como de los montepíos, pues le consistía que éstas eran sumamente bajas. En esa misma entrevista manifestó que, obtenido un informe técnico acerca del financiamiento del proyecto así desglosado, lo patrocinaría ante el Consejo de Gabinete para su inclusión en la actual convocatoria extraordinaria del Congreso Nacional.

Conocido el informe del Superintendente de Seguridad Social, señor González, el gremio periodístico y gráfico espera ahora que el Ministro de Salud y el Gobierno incluyan en la Convocatoria, con carácter de urgente, esta iniciativa de justa justicia y necesidad para este importante sector.

ACTIVAN CAMPAÑA PARA MODIFICAR LEY DE JUBILACION DE LA MUJER

La Secretaría General de la Agrupación Nacional de Empleados Fiscales, entregó ayer la siguiente información oficial sobre las gestiones que se realizan para modificar el financiamiento de la Ley sobre Jubilación de la Mujer a los 25 años de servicios:

"Bajo la presidencia de la Secretaría Femenina de ANEF, y con participación de delegados de todos los servicios públicos, se efectuó una reunión a fin de activar la campaña que las funcionarias de la Administración Pública están llevando a efecto a fin de conseguir la reforma de la Ley de Jubilación a los 25 años, de modo que no recaiga sobre sus emolumentos el recargo de imposiciones que esa ley determina.

Las empleadas de la Administración Pública se entrevistarán con el Ministro de Salud, con el Presidente de la República y con los distintos comités parlamentarios a fin de solicitar la inmediata dictación de disposiciones que permitan financiar el mayor gasto de la previsión de las mujeres empleadas con cargo a fondos especiales.

Se hace un llamado a todas las empleadas de la Administración Pública a incorporarse a esta campaña, para lo cual deben dirigirse a la Secretaría Femenina de la ANEF, a cargo de Olga Cortés R., Alameda 850".

CONCENTRACION GENERAL CELEBRA AGRUPACION DE EE. FISCALES HOY

Una concentración general de trabajadores fiscales se realizará hoy, bajo los auspicios de la ANEF, en el local de Alameda 850, con el objeto de continuar activando las gestiones para obtener el despacho de un proyecto de ley que otorgue una bonificación de $ 60.000 a los empleados y obreros fiscales, como también una asignación de estímulo del 50 por ciento para los servicios que no cuentan con esta regalía, y un reajuste equivalente al 100 por ciento del alza del costo de la vida para el próximo año.

Para tratar estas mismas materias se concentraron los trabajadores del Hospital "José Joaquín Aguirre", todos los cuales manifestaron su unánime opinión en favor de estas peticiones, única forma de "llevar la tranquilidad a los millares de hogares de empleados y obreros de la Administración Pública".

TRABAJO

VALPARAISO.— Doscientos quince empleados de la Fábrica de Cemento El Melón S. A., han presentado un pliego de peticiones en demanda de mejoras económico-sociales, de acuerdo a lo consignado en la Ley 12.432.

SANTIAGO.— Quedó totalmente solucionado el conflicto planteado por 300 obreros pertenecientes al gremio de Carinaje y Tejas. El laudo consigna reajustes de un 38 por ciento en los salarios y otras regalías sociales.

SE REINTEGRARON a sus labores totalmente los obreros de la Población "Diego Portales", de la Corporación de la Vivienda, de Curicó, que habían paralizado sus trabajos por motivos económicos. Subsanadas las dificultades, las faenas se desarrollan normalmente.

—POR DECRETO se declaran disueltos los siguientes sindicatos, en razón de haber permanecido en receso por más de un año: Prof. de Obreros Areneros, de la comuna de Renca; Prof. de Empleados Particulares de la Cía. de Seguros "La Fénix Chilena", y Prof. de Agricultores Profesionales, de Quillecura.

—TAMBIEN, por decreto, quedaron aprobados los presupuestos de entradas y gastos, según lo estipulado en el Art. 394 del Código del Trabajo, de los siguientes sindicatos: Fra. de Puertas y Ventanas Fénix Ltda., Ind. Cía. Chilena de Productos Alimenticios S. A. I. Chiprodal de Graneros, y Sind. Ind. Fra. de Levadura La Golondrina.

MAGALLANES. — Cuatro mil obreros ganaderos han solicitado mejoras en sus remuneraciones, a la Asociación de Ganaderos.

Ultima charla sobre parto sin dolor se dictará esta tarde

En el local de la Sociedad "Unión de los Tipógrafos", ubicado en Vicuña Mackenna 207, se efectuará hoy, a las 19 horas, la última charla que sobre el tema "Parto sin Dolor", dictará la matrona señorita Aura Arratia, funcionaria del Servicio Nacional de Salud.

Esta charla está especialmente dedicada a las futuras madres y juventudes femeninas de las sociedades mutualistas.

UNIVERSIDAD DE CHILE
ESCUELA DE MEDICINA

De acuerdo a la Ley 10.223, llámase a concurso para proveer el siguiente cargo docente:

LABORATORIO DE INVESTIGACIONES PEDIATRICAS Y CATEDRA EXTRAORDINARIA DE PEDIATRIA

1 Químico Farmacéutico, Gr. 5, con 4 Hrs. diarias de trabajo.

Los interesados deben presentar sus antecedentes hasta el 19 del presente, a las 12 horas en la Dirección de la Escuela de Medicina, Av. Independencia 1033.

Segundo Salón de Primavera organizado por la Casa de la Cultura de la Ilustre Municipalidad de Ñuñoa

Llámase a Concurso para el SEGUNDO SALON DE PRIMAVERA a los pintores nacionales y extranjeros residentes. Podrán participar con TRES óleos originales no exhibidos anteriormente en este Salón.

Las obras deberán entregarse en la Secretaría de la Casa de la Cultura, Avenida Ysrrázuaval 4065, desde el lunes 7 del presente hasta el jueves 17, inclusive, de 9 a 13, y de 15 a 18 horas.

Las obras no seleccionadas serán exhibidas en una Exposición libre, una vez clausurado el Salón de Primavera, con premios especiales donados por el Rotary Club de Ñuñoa.

EL JURADO estará formado por TRES artistas pintores que hayan obtenido Primer Premio o Primera Medalla en el Salón Oficial, Salón Nacional o Salón de Viña del Mar, y será presidido por el Conservador de la Casa de la Cultura, quien no tendrá derecho a voto.

Habrá un PRIMER PREMIO de Cien mil pesos, DOS SEGUNDOS PREMIOS de Cincuenta Mil, TRES TERCEROS PREMIOS de Veinte Mil y TRES Menciones Honoríficas, concedidos por la I. Municipalidad de Ñuñoa, además de Dos Premios de treinta mil, donados por el Rotary Club y Club de Leones, respectivamente.

El Reglamento podrá solicitarse en la Casa de la Cultura y en la Facultad de Bellas Artes de la Universidad de Chile, Miraflores 356.

FUERZA AEREA DE CHILE
CONCURSO

Llámase a Concurso para proveer una vacante Mecánico Especialista en Motores Diessel para Jefe Central Eléctrica en Cerro Moreno, Antofagasta.

REQUISITOS:

a) Certificado de Competencia.
b) Acreditar práctica.
c) Estado Civil (de preferencia soltero).
d) Salud compatible con el servicio.
e) Rendir examen de competencia.
f) Título de especialidad.

Presentarse el día lunes 7 de octubre, a las 9 horas en el Departamento de Construcciones de la Fuerza Aérea de Chile (Tarapacá N.o 1129, 2.o piso).

EL COMANDANTE DEL MATERIAL

FUERZA AEREA DE CHILE
POSTERGACION DE PROPUESTA PUBLICA

Por Resolución de esta Dirección, se acuerda postergar por una semana el plazo de apertura de la Propuesta por construcción del edificio de radiotransmisiones en "LO PRADO".

Se fija por lo tanto, como nueva fecha el día 10 del corriente a las 16 horas en las Oficinas de esta Dirección, Avenida Bernardo O'Higgins N.o 1175, 6.o piso, Oficina 642.

EL DIRECTOR DEL TRANSITO AEREO

COOPERATIVA DE AHORROS NUESTRA SEÑORA DE DOLORES CARRASCAL LTDA.
CITACION

Cítase a Junta General Ordinaria de Socios para el domingo 6 de octubre, a las 16 horas, en primera citación, y 16.30 en segunda citación.

TABLA: 1) Memoria y Balance Anual, y 2) Elección de Directorio.

EL SECRETARIO

DIRECCION GENERAL DE LOS SERVICIOS DE LA ARMADA
PROPUESTA PUBLICA N.o 69

LLAMASE la atención del comercio en general a esta Propuesta que está solicitando la Armada por la adquisición de los siguientes artículos:

ALAMBRE DE COBRE ESMALTADO, ACIDO CLORHIDRICO, CARBONES PARA GENERADORES, CEMENTO HIDRAULICO, CINTA DE SEDA PARA ARMADURAS, EMPAQUETADURA, FIBRA VULCANIZADA EN PLANCHAS, FUSILES DE CARTUCHO, GRASA PARA REFRIGERADORES, MATERIAL PLASTICO MONOLINE O SIMILAR, PINCELES DE PELO DE CAMELLO, SILEO, SOLUCION NITRATO DE PLATA, SOLUCION ACIDO NITRICO.

Esta Propuesta se abrirá únicamente en la DIRECCION GENERAL DE LOS SERVICIOS DE LA ARMADA, (Departamento de Adquisiciones), el MARTES 29 DE OCTUBRE DE 1957, A LAS 16 HORAS.

Los formularios respectivos con datos y antecedentes pueden solicitarse en Valparaíso, calle Prat 620, 2.o piso, y en Santiago, calle Agustinas 1022, 10.o piso.

EL DIRECTOR GENERAL DE LOS SERVICIOS DE LA ARMADA

Ministerio de Obras Públicas
DIRECCION DE OBRAS SANITARIAS
PROPUESTAS PUBLICAS

Solicítanse propuestas públicas para la construcción de las obras de Alcantarillado de Santa Cruz, instalación del Servicio, I etapa, con un presupuesto de $ 62.158.048.

Las propuestas se abrirán el 23 de octubre de 1957, a las 16 horas, y podrán presentarse los contratistas aceptados entre los que se inscribieron en el Registro Especial para esta obra.

Los antecedentes del proyecto podrán ser retirados desde el 7 del presente de la Secretaría Técnica del Departamento de Construcción de esta Dirección.

RAMON DEL VALLE REYES
Director Subrogante de la D. O. S.

Dirección de Pavimentación Urbana
CHILE
Solicítanse Propuestas Públicas

para la ejecución de aceras de hormigón de cemento en diversas calles de la comuna de LA CISTERNA, con un presupuesto oficial de $ 4.026.427.00.

APERTURA: Alcaldía de LA CISTERNA, el jueves 17 de octubre de 1957, a las 11 horas.

CATEGORIA: PRIMERA, SEGUNDA o TERCERA.

Consultar bases y antecedentes en la Oficina de Partes de esta Dirección, calle Moneda N.o 723, Santiago.

EL DIRECTOR

Servicio Médico Nacional de Empleados
AVISO

Llámase a Concurso Médico conforme a lo dispuesto por el Reglamento del Servicio Médico Nacional de Empleados, Decreto Supremo N.o 212, para proveer el siguiente cargo en el Servicio Regional de Santiago:

UN MEDICO "OTORRINOLOGO" CON 3 HORAS DE JORNADA DIARIA Y GRADO 5.o.

Los antecedentes se recibirán en la Oficina de Partes, Bandera N.o 72, 5.o piso, Santiago, y en los Servicios Regionales, hasta el 24 de octubre del presente año, a las 12 horas.

Dr. ERNESTO GAETE LABRA
Vicepresidente Ejecutivo

ARMADA DE CHILE
ESCUELA NAVAL ARTURO PRAT
PROPUESTA PUBLICA N.o 113/1957

Llámase la atención al comercio para presentarse a Propuesta Pública por lo siguiente:

160 Reglas de cálculo ARISTO N.o 903-LL de 25 cms.
200 Cajas de compases "ECOBRA" KVIII.
150 Triple decímetros.
150 Escuadras de Mica de 45°.
70 Reglas "T" de 1 mt.

Fecha de apertura: 31 de octubre de 1957 a las 16 horas.

Bases: Solicitarlas directamente a la Sección Adquisiciones, Casilla 23-V, VALPARAISO.

EL DIRECTOR

DIRECCION DE OBRAS SANITARIAS
SECCION MATERIALES Y ADQUISICIONES
COTIZACION PUBLICA

Solicítase cotización pública por el suministro o confección de 3.000 metros de cañería de acero de 300 mms. de diámetro, 6 mm. de espesor y 6 mts. de largo.

Las cotizaciones deberán entregarse en Morandé 71, 4.o piso, Oficina del Ingeniero Jefe del Departamento Relacionador, el día lunes 7 de octubre, a las 15.30 horas.

RAMON DEL VALLE REYES
Director Subrogante

FUERZA AEREA DE CHILE
PROPUESTAS PUBLICAS

Se llama a propuestas públicas por la construcción de una pista de aterrizaje, con pavimento asfáltico, en el Grupo de Aviación N.o 1 "Los Cóndores", Iquique, con un presupuesto oficial de $ 13.027.600.00. El material asfáltico será proporcionado por la Fuerza Aérea de Chile.

Las propuestas se abrirán simultáneamente en la oficina de la Comandancia del Grupo de Aviación N.o 1 "Los Cóndores", Iquique, y en la oficina del Comando del Material en Santiago (Ministerio de Defensa Nacional, 2.o piso, oficina B-16), el día 17 de octubre de 1957, a las 16 horas.

Los antecedentes estarán a disposición de los interesados en el Departamento de Construcciones de la Fuerza Aérea de Chile (Tarapacá N.o 1129, 2.o piso, oficina 12), en Santiago, y en las Ayudantías del Grupo de Aviación N.o 1 "Los Cóndores", Iquique, y Base Aérea de Cerro Moreno, Antofagasta, desde el 4 al 9 de octubre en curso.

EL COMANDANTE DEL MATERIAL

COMIDA EN EL CLUB DE LA UNION.— El directorio del Instituto Chileno Pro Buenos Caminos se reunirá mañana en una comida oficial, en el Club de La Unión, a las 21.30 horas, con motivo de celebrarse mañana el Día del Camino.

EXPOSICION DEL PINTOR MANUEL CARVALLO.— Una exposición de cuarenta telas al óleo, originales del conocido pintor chileno Manuel Carvallo, será inaugurada el lunes en la Sala de Previsión del Banco de Chile, San Antonio 327.

El conjunto está formado por una serie de retratos, paisajes y naturalezas muertas. Entre los retratos, cabe mencionar algunos de personajes históricos, tales como Manuel Rodríguez y el coronel Santiago Bueras, ejecutados con mucho carácter. Se complementa la muestra con cuadros de composición de danzas españolas.

BAUTIZOS.-

Ha sido bautizada Isabel Margarita, hija de don Juan Costa Kelly y de la señora Clarita Alcalde de Costa. Sus padrinos fueron don Fernando Alcalde Ch. y la señora Isabel Costa de Pizarro.

—En la capilla de la Clínica Santa María ha sido bautizada María Soledad, hija del señor Rafael Altamirano Orrego y de la señora Josefina Barceló de Altamirano. Sus padrinos fueron el señor Anibal Barceló Rosas y la señorita Teresita Barceló Rosas.

—En Chillán, en la Parroquia de San Vicente, fue bautizada, el sábado, Silvia Ester, hija de don Guillermo Aedo Vásquez y de la señora Tegualda Reyes de Aedo. La apadrinaron el señor Arnoldo Manzano Arriagada y la señora María Villavicente de Manzano.

—En la capilla privada de Monseñor Francisco Valdés, en Osorno, fue bautizado Fernando, hijo del teniente de Ejército señor Tito Saavedra y de la señora María Angélica Guerrero de Saavedra.

—Fue bautizado ayer Carlos Fernando, hijo del señor Oscar J. Contreras Banis y de la señora Raquel Cabrera de Contreras. Fueron sus padrinos el señor Ignacio Hernández L. y la señora Sara Aracena de Hernández.

GRAN MODELO.— Encantador sombrerito hecho enteramente de nuditos de raso rosado. El velito negro es mantenido por dos bolitas de estrass de cada lado. Modelo de la Casa Jacques Fath y Cía., de París.

EXPOSICION DE OLEOS.-

Circula la siguiente invitación:

"El Instituto Chileno-Británico de Cultura tiene el agrado de invitar a Ud. a la inauguración de la exposición de óleos de Lautaro Labbé, que se efectuará en la Sala de Arte del Instituto (Teatinos 307) el lunes 7 del presente, a las 19 horas."

ENFERMOS.— En la Clínica Santa María se encuentra enferma la señora Pilar Velasco de Zañartu.

—Enferma en su residencia, la señorita María José Villegas Puga.

—Delicada, en su casa, la señorita Elena Orrego Silva.

MATRIMONIOS.-

El domingo próximo serán bendecidos los siguientes matrimonios:

—El de la señorita Luz María Balmaceda Valdés con el señor Jaime Fernández Lecaros, en la Iglesia de San Ignacio, a las 18 horas.

—El de la señorita Javiera Gana Edwards con el señor Rosendo Vidal Garcés, que se efectuará privadamente en la Iglesia de los Reverendos Padres Franceses, a las 17.30 horas.

—El de la señorita Luz Molina Correa con el señor Alberto Chadwick Ortúzar, en la Iglesia del Sagrado Corazón, a las 18 horas.

—El de la señorita Mónica Braun Martínez con el señor Eduardo Ossa Martín, que se efectuará privadamente en la Iglesia de los Reverendos Padres Franceses, a las 18 horas.

AL EXTRANJERO.-

Se han dirigido a Estados Unidos el señor José Sarmiento Altamira y la señora Marta Chaigneau de Sarmiento.

—Próximamente se dirigirá a Estados Unidos, para seguir viaje a Alemania y fijar su residencia en Mittelstrasse 65, Hilden Bei Düsseldorf, el señor Federico Bayer S.

—Por vía aérea se han dirigido a Estados Unidos los señores Hernán Molina Vallejos y Sergio Chiesa.

De N. YAÑEZ SILVA.—

Alberto H. Cabezón no fue debidamente comprendido

A propósito de su "Exposición de homenaje póstumo".— Previsión del Banco de Chile

Miré todos los cuadros, y me quedé en silencio, sintiendo en mi espíritu una profunda tristeza. Pensé: este pintor, este gran pintor, en ocasiones, murió sin que supiéramos apreciar en estricta justicia, la calidad de su producción. Se fue de este mundo, sin duda alguna, con una desilusión muy grande. Trabajó años y años, nos dio lo mejor de su espíritu, y nosotros pasamos ante sus cosas, con cierto aire de indiferencia. De allí venía esa expresión lejana que tenía ante nosotros, como diciéndonos: miráis mis cuadros, y sólo les admiráis a medias. No sé qué hacía, en estas circunstancias, que al llegar a su taller, no se le caía el pincel de sus manos, y, muchas veces, no sabemos cómo, no se trenzaba a puñaladas con sus telas... Y no hacía eso, porque, siendo artista de verdad, siempre encontraba en el pedacito de tela que tenía su herramienta, un consuelo, un dulce engaño, un lenitivo para esa amargura que no se parece a ninguna otra en la vida: la incomprensión, el olvido, la mala suerte injusta, ese ácido que va corroyendo las entrañas hasta matar el hombre.

En medio de mi silencio, volví a mirar su óleo titulado "Rompiente", número 2, una marina cuya calidad muy pocas veces se ha conseguido entre nosotros, y que para encontrarla hay que ir a buscar esas paletas admirablemente dotadas, de un Rebolledo Correa; esos pinceles rápidos y sabios, ese mano práctica y esa vista honda y penetrante de los grandes marinistas. Sí, mirad ese tela que os señalo, miradla largamente, red cómo está visto el mar, cómo está visto el color, cómo se ha dado ese maravilloso transparencia del agua y ese movimiento de la ola, esquiva y coqueta, que se entrega y se evade.

No tuve intimidad con el pintor, hablé con él pocas veces, pero le observaba. La última vez, fue en una exposición que hacía Rebolledo Correa. Al subir la escala del Banco de Chile, me dijo, aludiendo a los cuadros de Rebolledo:

—A estos maestros hay que exigirles mucho.

Y él también era un maestro, pero por tanto exigirle, acaso le matamos, acaso le dejamos irse con esa amargura profunda de no haberle aplaudido como deberíamos haberlo hecho. Buen acuarelista, buen dibujante, buen pintor, en suma. Pero, es que en estos casos, hay que decir mucho más, para estar cerca de la verdad, de la justicia, para ser honrados con nosotros mismos y con el público que nos lee. Para insuflar en el artista ese hálito de estímulo, y no sólo de estímulo, sino de cariño, de admiración, por los tantos sacrificios que el arte impone, sobre todo en países poco desarrollados. Encontrar una calidad, y decirla a tambor batiente, no ser mezquinos, no estar pensando en lo que dirán los demás, que pudieran llamarse a escándalo con un grito de aplauso nuestro. Y solemos escribir en sordina, para que no lo oiga el vecino, actitud que no vale nada, que no significa nada, como no sea una mezquindad de criterio o una curallería de provinciano, mal disimulada.

Yo mismo, acaso no aplaudí a Alberto Cabezón como él se merecía. Ahora lo hago un poco tarde, y le digo: tus "Rosas blancas", número 52, son maravillosas, de delicadeza y de saber acuarelar, y "Tu Muchacho Pescador", lleno de luz, magnífico (5), y "Tus Pescadores" (8), y "tu Naturaleza Muerta" (19), una labor de museo, perfecta. Se diría que por allí pasó un sabio pincel holandés.

Pero todo ésto no le dijimos antes. ¿Sabíamos menos? Acaso... Perdonad, gran pintor, que te fuiste sin que tus compatriotas te comprendiesen. Mis flores caerán en estado, pero ya muy marchitas... Fui uno de los tantos que pasaron a tu lado, sin conocer bien tu gran alma de artista.

N. Y. S.

ALMUERZO A PERIODISTAS.— En el almuerzo en "Las Perdices", que ofreciera José Manuel Herrera Ríos, a los periodistas vemos a un grupo de comensales: Alfredo Middleton, Rosa Rabinovich, Domingo Herrera Ríos y Elena Fernández de Herrera.

IN MEMORIAM.-

Hoy se oficiará una misa en la Iglesia de San Agustín, a las 7.30 horas, en memoria de don Horacio Urrutia Gundián.

Este ilustre desaparecido dedicó hasta los últimos momentos de su vida a obras de carácter filantrópico, y se recuerda que hasta poco antes de morir trabajó afanosamente en un invento de gran utilidad para nuestra Marina de Guerra.

Su conocimiento profundo de los problemas nacionales, que muchas veces comentó desde las columnas de la prensa nacional, su amplio espíritu para juzgarlos, sus generosos sentimientos y su trato bondadoso hicieron de su personalidad una de las más estimadas en todos los círculos en que le correspondió actuar.

MISA.— Se invita a todas las ex alumnas del Liceo N.o 3 de Niñas a una misa que se celebrará hoy, a las 17 horas, en la Iglesia San Ignacio, por el eterno descanso del alma de la señora Lidia Cuéllar de Anguita, que oficiará el profesor del Liceo, capellán señor Francisco Ramírez.

MISA DE FUNERAL.- Circula la siguiente invitación:

—El Rector y Comunidad del Colegio de San Ignacio invitan a la misa de funeral por el eterno descanso del alma del R. P. Antonio Lorenzo, fallecido en Santa Fe (Argentina), el 25 de septiembre, que tendrá lugar en la Iglesia de San Ignacio mañana sábado, a las 8.30 horas, a todos los que fueron sus amigos y discípulos y a los que pertenecieron a las obras que él dirigió.

HOGAR DE CRISTO.-

Señor: Si Ud. dejó los deportes, no deje también su equipo: mándeselo a un niño vago que lo espera ansioso en el Hogar de Cristo.

Su generosa ayuda envíela a su secretaría. Alonso Ovalle 1479, fono 88798.

Va por la vida... Solo, sin dirección ni apoyo... Sueña con un hogar que nunca tuvo... Es el adolescente vago, y para él pide su ayuda el Hogar de Cristo. Dirijase a Alonso Ovalle 1479, fono 88798.

Una joven mira con desesperación a su hijo que llora de hambre. Tiene que luchar por él. Pero... ¿dónde dejarlo mientras busca trabajo?

La Sala-Cuna del Hogar de Cristo le soluciona su problema.

Dirijase a secretaría del Hogar de Cristo. Alonso Ovalle 1479, fono 88798.

El Hogar de Cristo ha recuperado a muchos muchachos en sus talleres profesionales. Contribuya Ud. con esta obra, ocupándolos en sus industrias.

Dirijase a secretaría del Hogar de Cristo, Alonso Ovalle 1479, fono 88798.

UN SOMBRERO ENCANTADOR.— "Jeune Première", es un modelo de la nueva colección de la Casa Rose Valois, de París para la nueva estación. Sombrero de raso amarillo con una voluminosa guirnalda de flores multicolores.

BODAS DE ORO.-

En Viña del Mar, celebran sus Bodas de Oro matrimoniales don Eugenio Severín Espina y señora María Sáens de Severín, hecho que fue un verdadero acontecimiento social.

En la mañana hubo una misa en la casa, a la que siguió un gran almuerzo familiar. En la tarde recibieron a sus relaciones, lo que dio margen a una brillante recepción en su elegante residencia del Cerro Castillo.

Entre los asistentes anotamos, entre otros, a las siguientes personas:

Señora Rosario Sáens de Lea-Plaza, señor Luis Claro Lagarrigue, señora Ema Lea-Plaza de Lagarrigue, señora Luz Sáens de Urrutia, señor Eugenio Severín Sáens, y señora Rosa Huidobro de Severín; señor Pedro Severín Sáens y señora Marta Navarro de Severín; señor Carlos Severín Sáens y señora Adriana Silva de Severín; señor Eduardo Severín Sáens y señora Teresa Herrera de Severín; señor Enrique Cueto Sabroso y señora Anita Severín de Cueto; señora Carmen Severín, señora María Severín de Sazié, señor Virgilio Rodríguez Severín, señor Ernesto Sazié Severín, señor Fernando Sazié Severín, señorita María Eugenia Sazié Severín, presbítero señor John Bruce, señor Emilio Araya y señora Sybil Bruce de Araya, señora Anita Samudio de Lea-Plaza; señor Juan N. Melo Severín, señor Santiago Melo Severín, señorita Carmen Luz Melo Severín, Carlos Melo Severín y señor Roberto Melo Severín, señor Tomás Echeverría Barriga y señora Laura Barriga de Echeverría, señora Blanca Marge de Sweet, señora Elsa Lyon de Moller, señora Chita Navarro Barriga, señor Oscar Becker y señora Raquel Melo de Becker y señor Jorge Lea-Plaza Sáens, y otros.

DIPLOMACIA.-

El Encargado de Negocios de España y señora de San Sebastián ofrecerán una recepción con ocasión de la fiesta de la hispanidad, en la sede de la Embajada (República 475), el día 12 de octubre, de 19 a 21 horas.

PRIMERA MISA.— El próximo domingo, a las 10.30 horas, tendrá lugar la solemne ceremonia de la primera misa del nuevo sacerdote mercedario R. P. Fray Hugo Brusco Salinas.

EXPOSICION DE OSCAR SAINTE-MARIE P.— El próximo lunes se inaugurará en la Sala de Arte del Banco de Chile (Huérfanos 972, entrepiso) la exposición de acuarelas del arquitecto señor Oscar Sainte-Marie, cuyos motivos predilectos son los temas urbanos de Santiago y de diversas ciudades europeas.

La exposición permanecerá abierta sólo durante una semana, pudiendo ser visitada de 10.30 a 13 y de 16.30 a 21 horas.

AL EXTRANJERO.— Ayer se dirigieron al extranjero, vía SAS, entre otras, las siguientes personas: Annabelle Dunstan y Charles Empson Jr., a Inglaterra; Hernán Davanzo y Teresa Correa de Davanzo, a Sao Paulo; Fernando Mardones Restat, a Río de Janeiro; George Lesser y señora Gabriela García Huidobro de Lesser, Adolfo Lesser, María Teresa Calvo de Rodríguez, Aurora Calvo de Vial, Carmen Vial Calvo, María Inés Palma de Molina y Cecilia Cousiño, a Buenos Aires.

VIAJEROS.-

—En Viña del Mar, el señor José Giner Grass y señora Mery G. viuda de Giner.

—En el mismo punto, el señor Eduardo Solar y señora.

—Se encuentra en Chillán el señor Mario Cox.

—En el mismo lugar, el señor Jorge Infante.

CENTRO DE EX CADETES Y OFICIALES DE LA ARMADA, "CALEUCHE".— Se nos ha solicitado la publicación de lo siguiente:

"El 78.o aniversario del Combate Naval de Angamos será conmemorado el martes 8, a las 13 horas, con un Bogatún de Combate en nuestras cubiertas.

"Se invita a los cadetes a cubrir sus bancadas oportunamente para esta celebración, que consulta Ración de Armada mejorada."

NACIMIENTOS.-

En Valdivia ha nacido una hija del señor Leopoldo Gleisse Haverbeck y de la señora Annemarie Kretschmer de Gleisse.

—En la Maternidad del Hospital Regional de La Serena ha nacido Selin Abraham, hijo del señor Selin Chaibum F. y de la señora de Chaibum.

—Ha nacido un hijo del doctor Santiago Inostroza Hood y de la señora Victoria Aliaga Mancilla.

—En Quintero, un hijo del teniente de Aviación señor Gonzalo Proeschle y de la señora Sonia M. de Proeschle.

—En la Clínica Miraflores, Isabel Margarita, hija del señor Jorge Droppelmann Croharé y de la señora Margarita Cumming de Droppelmann.

—En la Clínica Santa María un hijo del señor Eugenio Valdivieso Errázuriz y de la señora Sonia Fernández de Valdivieso.

—Ha nacido un hijo del señor Pedro Grand Gratioli y de la señora Josette Mettais de Grand.

EL EMBAJADOR DE AUSTRIA.— En "El Interamericano", de Panagra, llegaron procedentes de Buenos Aires, el Excmo. señor Max Attems y señora Juliana de Attems, embajadores de Austria ante la Moneda. En el grabado, aparece el matrimonio Attems en los momentos de bajar del avión.

¡Destine sólo unos minutos cada día!

Sí, bastan unos pocos minutos al día para mantener la dentadura limpia y las encías sanas. Así podrá usted lucir una sonrisa abierta y franca, que le conquiste general simpatía.

Déles a sus dientes y encías la salud que sólo Forhan's puede proporcionarles, pues Forhan's contiene un astringente especial para el cuidado de las encías.

Forhan's

Forhan's contiene una substancia astringente.

ESTANQUES PARA W. C.

Aluvión

PARA EMBUTIR EN LA MURALLA

Avón

PARA COLOCACION EXTERIOR

Fabricados en asbesto cemento "ROCALIT". Sólidos, inoxidables, impermeables, con fittings de bronce de nuestra fundición de la mejor calidad y de fácil inspección. ECONOMIZAN ESPACIO Y AGUA. DURAN LO QUE DURA LA MURALLA. Pídalos en las buenas casas del ramo. SERVICIO DE ATENCION Y REPUESTOS.

BARCELONA 2571 — Casilla 4199 — Fono 53407

BISCONTINI HNOS. LTDA.

MODAS "HONET"

CREDITOS

TRAJES SASTRE — VESTIDOS
CHAQUETONES Y ABRIGOS
Gran Surtido
HECHURAS SELECCIONADAS
Precios Especiales Para Provincias

SAN PABLO 960 (INTERIOR) FRENTE MERCADO

¡CUIDE LOS OJOS DE SUS HIJOS!

Optica RODOLFO HAMMERSLEY

Hágalos examinar una vez al año por su oculista y le evitará mayores daños cuando grande.

AGUSTINAS 1090 esq. Bandera

EL COMERCIO DEL COBRE MANUFACTURADO

Con frecuencia se insiste en que la producción de cobre de Chile debería exportarse totalmente manufacturada, olvidándose que a ello se oponen algunos factores de carácter básico.

Como se sabe, para atender la demanda de una enorme variedad de artículos, el cobre se manufactura en innumerables perfiles, con gran diversidad de aleaciones; todo lo cual requiere una vasta y costosa organización industrial.

Casi todos los países consumidores de cobre manufacturado poseen su propia industria y la mantienen protegida por el respectivo arancel aduanero, cuyo alto nivel convierte en anti-económica la importación de artículos extranjeros. Este problema, que aún permanece insoluble, ha sido experimentado por Estados Unidos, cuya producción manufacturada de cobre no logra competir con sus similares europeos en los mercados del Viejo Continente.

Chile Exploration Company
MINERAL DE CHUQUICAMATA

Andes Copper Mining Company
MINERAL DE POTRERILLOS

CONTRIBUYEN A LA GRANDEZA Y PROSPERIDAD DE CHILE

EL BANCO DEL ESTADO DE CHILE

se complace en anunciar al público que ha resuelto

ELEVAR DEL 3 1/2 o/o AL 6 o/o

el interés que devengarán las nuevas boletas de depósito a plazo fijo o indefinido renovable que se pacten a tres o más meses.

En la Sección Ahorros, la Institución abona el interés del 3% sobre los depósitos a la vista y del 8% sobre los depósitos a plazo.

BANCO DEL ESTADO DE CHILE

Autorizada por Decreto Supremo N.o 2.094 de 3 de Mayo de 1956
Modificada por Decretos Supremos:
N.o 3190 de 25 de Julio de 1947,
N.o 323 del 19 de Enero de 1948
N.o 608 del 5 de Febrero de 1948,
N.o 3478 del 9 de Agosto de 1948,
N.o 668 del 19 de Enero de 1956,
N.o 4104 del 24 de Mayo de 1956, y
N.o 1792 del 5 de Febrero de 1957.
Legalmente instalada por Decreto Supremo N.o 3418 del 24 de Mayo de 1948.

COMPANIA DE ACERO DEL PACIFICO S. A.

BALANCE GENERAL AL 30 DE JUNIO DE 1957

EXPRESADO EN DOLARES AL CAMBIO DE $ 600.— POR DOLAR
(NOTA 1)

CAPITAL

	US$
AUTORIZADO .	30.000.000.—
SUSCRITO	26.102.820.—
PAGADO	24.593.626.96

ACTIVO	Parciales US$	Subtotales US$	Totales US$
ACTIVO INMOVILIZADO			
Al costo, menos depreciaciones:			
Planta Siderúrgica "Huachipato"			101.002.949.35
Otras Inversiones			10.285.587.73
Obras en Curso			10.651.540.67
			121.940.077.75
Deducir:			
Depreciaciones (Nota III) Anteriores	23.043.376.28		
Del ejercicio	5.650.731.36	28.694.107.64	
Excedentes en Consum. Propios. (Nota III)		2.051.974.21	30.746.081.85
			91.193.995.90
ACTIVO REALIZABLE			
Existencias, al costo (Nota V)		21.103.436.85	
Facturas de ventas por cobrar (menos reservas)		12.727.868.69	
Documentos por Cobrar		1.831.210.07	
Deudores Varios		2.236.263.53	
Anticipos a Proveedores y Contratos		466.371.45	
Depósitos en Garantía		52.114.39	
Valores Mobiliarios (Nota X)		372.799.21	38.989.964.18
ACTIVO DISPONIBLE			
Depósitos bancarios, en Chile y EE. UU.:			
A la Vista	1.247.002.83	1.397.800.41	
A Plazo	150.797.58		
Efectivo en Caja		75.615.73	1.473.416.14
ACTIVO TRANSITORIO			
Gastos anticipados próximo ejercicio		161.139.82	
Anticipos al personal		190.515.77	
Proyecto explotación Mina Arauco		504.483.81	
ESVAL — Convenio de Reestructuración (Nota II):			
Déficit ejercicios anteriores	1.074.146.60		
Déficit del presente ejercicio	240.950.55	1.315.097.15	2.171.236.55
ACTIVO NOMINAL			
Gastos de estudio materias primas			31.555.07
			133.860.167.84

PASIVO	Parciales US$	Subtotales US$	Totales US$
PASIVO NO EXIGIBLE			
Capital pagado			
Serie "A" 7.387.193 — accion. de US$ 1.— c/u.			7.387.193.—
Serie "B" 14.715.627.— accion. de US$ 1.— c/u.			14.715.627.—
Serie "C" 2.285.795.25 accion. de US$ 1.— c/u.			2.285.795.25
Serie "D" 205.011.71 accion. de US$ 1.— c/u.			205.011.71
			24.593.626.96
Reservas Varias			
Reserva Legal		1.818.796.78	
Fondo de Accionistas (Nota IX)		5.008.253.61	
Reservas de Fluctuaciones de Cambios (Nota VII)		1.757.370.06	
Fondo para Desahucios		450.000.—	
Reserva para Eventualidades		838.432.70	
Reserva para Diferencias de Cambio en Ventas de Activos (Nota IV)		917.557.67	10.790.410.82
			35.384.037.78
PASIVO EXIGIBLE			
A Largo Plazo			
Export Import Bank of Washington (Nota VI)		47.775.508.80	
Debentures (Nota VIII)		18.971.700.—	
Corporación de la Vivienda		173.453.19	
Pagarées Proveedores Extranjeros		2.583.387.90	
Capitales representativos de Accidentes del Trabajo		176.401.76	
		69.680.451.65	
A Corto Plazo			
Obligaciones bancarias, en Chile y extranjero	6.496.895.52		
Letras por Pagar	6.444.089.60		
Anticipos de Ventas	337.523.50		
Cuentas del Personal	10.817.18	13.289.325.80	82.969.777.45
PASIVO TRANSITORIO			
Facturas por pagar, del ejercicio		3.174.198.75	
Sueldos, jornales y retenc. por pagar		1.420.496.46	
Provisiones varias:			
Para revestimientos y reconstrucciones	1.180.544.06		
Para obligaciones pendientes y event.	3.943.084.20		
Para intereses de créditos	324.105.45	5.447.733.71	10.042.428.92
			108.896.944.15
GANANCIAS Y PERDIDAS			
Utilidad del ejercicio			5.463.923.69
			133.860.167.84

CUENTAS DE ORDEN

DEBE	Parciales US$	Totales US$
Acciones del Directorio en Garantía		15.000.—
Garantías Varias		850.525.94
Garantía Hipotecaria		218.238.28
Varios deudores por acreditivos		3.645.683.—
Documentos Descontados		1.585.141.11
Existencias en consignación		2.842.85
Ordenes de ventas aceptadas		8.762.016.—
Villa Pdte. Rios — Compromisos de Ventas de Habit. (Nota IV)		500.948.77
Ordenes de compra colocadas Expansión		11.911.223.91
EXIMBANK — Compromisos créditos Expansión Planta		16.000.000.—
Accionistas — Letras por suscripción de acciones		1.509.193.04
		45.000.812.90

HABER	Parciales US$	Totales US$
Garantía del Directorio		15.000.—
Garantías Varias		850.525.94
Acreedores por Garantía Hipotecaria		218.238.28
Acreditivos por liquidar		3.645.683.00
Aceptaciones de Terceros		1.585.141.11
Acreedores por existencias en consignación		2.842.85
Compromisos por órdenes de ventas aceptadas		8.762.016.—
Compromisos por habitaciones para la venta		500.948.77
Compromisos órdenes de compra Expansión		11.911.223.91
EXIMBANK — Crédito Expansión Planta Huachipato		16.000.000.—
Letras de Accionistas en garantía suscripción		1.509.193.04
		45.000.812.90

CUENTAS DE GANANCIAS Y PERDIDAS

POR EL PERIODO COMPRENDIDO ENTRE EL 1.o DE JULIO DE 1956 Y EL 30 DE JUNIO DE 1957

DEBE	Parciales US$	Totales US$
DEPRECIACIONES Y CASTIGOS		
Provisión para depreciaciones del Activo Inmovilizado, del ejercicio	5.650.731.36	
Provisión para castigos	210.42	5.650.941.78
GASTOS DE ADMINISTRACION GENERAL		
Gastos de la oficina de Santiago	682.255.94	
Gastos de la oficina de Nueva York	94.663.49	
Honorarios, gastos y participación del Directorio	53.965.79	830.885.22
SERVICIOS TECNICOS		
Honorarios, participación y gastos varios de Koppers Co. según Contrato de Co-Administración		506.155.12
GASTOS FINANCIEROS		
Gastos, comisiones bancarias e intereses de créditos a corto plazo	687.707.51	
Intereses y gastos de crédito a largo plazo	2.629.631.47	3.317.338.98
DIFERENCIAS DE CAMBIOS		646.648.75
PATENTES, IMPUESTOS Y CONTRIBUCIONES		445.817.94
GASTOS VARIOS		363.868.15
RESERVAS PARA DIFERENCIAS DE CAMBIOS EN VENTAS DE ACTIVOS		250.000.—
		12.011.655.94
GANANCIAS Y PERDIDAS		
Saldo. Utilidad líquida del ejercicio		5.463.923.69
		17.475.579.63

HABER	Parciales US$	Totales US$
PRODUCTO DE LAS VENTAS		
Valor de los productos vendidos y despachados en el ejercicio, deducidos sus costos de producción, los que comprenden las materias primas, materiales, mano de obra, gastos generales de fabricación de la Planta de Huachipato y gastos de ventas		16.808.431.36
OTRAS ENTRADAS		366.440.22
AJUSTE DE EJERCICIOS ANTERIORES		30.698.55
RESERVA FLUCTUACION DE CAMBIOS		
Traspaso a Reserva de Fluctuación de Cambios en Ventas de Activos		250.000.—
		17.475.579.63

NOTAS SOBRE LA PREPARACION DEL BALANCE

NOTA I.—CAMBIOS

La Contabilidad está llevada en dólares y moneda corriente, habiéndose expresado estos últimos valores en dólares para los fines del Balance General y Cuentas de Ganancias y Pérdidas.

Los cambios empleados durante el presente ejercicio han sido de $ 500.— por dólar hasta el 31 de Diciembre de 1956, de $ 550.— entre el 1.o el Enero y el 31 de Marzo de 1957 y de $ 600.— desde esa fecha al 30 de Junio pasado, lo que resultó en una diferencia de cambio de US$ 445.518.08 que fue cargada a Ganancias y Pérdidas. La cotización del cambio libre bancario vendedor al 30 de Junio de 1957, era de $ 603.— por dólar más el impuesto de 5 o/o a que estaban afectas las divisas. El presente balance se ha preparado al tipo de cambio de $ 600.— por cuanto este cambio era más representativo del movimiento neto de ventas y compras de divisas de la Compañía.

Al igual que en ejercicios anteriores las inversiones en moneda corriente imputadas al Activo Inmovilizado se han convertido a dólares a los tipos de cambio vigentes en la contabilidad para el respectivo período según se indica más arriba.

NOTA II.—ESVAL

Con fecha 21 de Diciembre de 1950 se firmó entre la Corporación de Fomento de la Producción (Corfo), la Cía. Electro Siderúrgica e Industrial de Valdivia (Esval) y la Cía. de Acero del Pacífico S. A. (CAP), un convenio de Reestructuración Financiera de Esval, por el cual CAP tomó a su cargo, por un plazo de 20 años, la administración de la Usina de Corral bajo las bases del convenio citado.

Los Activos y Pasivos de explotación de la Usina de Corral han sido incluídos en los diferentes rubros del presente balance. El saldo por cobrar de los gastos directos de reestructuración desembolsados por la Compañía hasta la fecha, hasta por un monto de $ 104.186.751.— en moneda corriente, fueron aplicados a las obligaciones de CAP por créditos de la Corporación de Fomento, según los acuerdos sobre la materia.

Las operaciones del ejercicio en la Usina de Corral resultaron en una pérdida de US$ 240.950.55 que ha sido agregada en el Activo Transitorio al saldo de US$ 1.074.146.60 de pérdidas en ejercicios anteriores.

NOTA III.—ACTIVO INMOVILIZADO Y AMORTIZACION

Los servicios propios y productos de la Compañía empleados en las mejoras y construcciones de la Planta durante el ejercicio actual y los anteriores han sido cargados a precio de mercado. Las diferencias entre esos precios y los de costo ascienden hasta la fecha a US$ 2.051.974.21, suma que figura como una rebaja del total del Activo Inmovilizado del presente Balance.

La provisión para amortizaciones del ejercicio, al igual que en años anteriores, ha sido calculada globalmente en un 5 o/o sobre los bienes amortizables y es considerada amplia según estudios técnicos preparados por la Compañía.

NOTA IV.—POBLACION PERMANENTE

A la fecha del Balance, CAP había prometido vender casas de la Población Permanente por un valor de venta total de $ 300.569.259.— a personal de la Compañía ocupantes de ellas, valor que aparece bajo Cuentas de Orden, las que se cancelarán mediante cuotas mínimas del 5 o/o de los ingresos mensuales de dicho personal. El total entregado por el personal para este objeto al 30 de Junio de 1957, ascendía a $ 78.060.040.—valor incluído en provisiones varias.

Para responder a posibles eventualidades de esta operación se ha destinado la "Reserva para Diferencias de Cambio en Ventas de Activos" ascendente a la fecha del Balance a US$ 917.557.67, después de ser incrementada durante el ejercicio en la suma de US$ 250.000.— con cargo a la "Reserva Fluctuaciones de Cambio". En ejercicio anteriores estos incrementos fueron cargados a Ganancias y Pérdidas.

Hasta la fecha del pago final y entrega de las casas al personal esta "Reserva para Diferencia de Cambio en Ventas de Activos", será incrementada anualmente por distribución de utilidades, en un monto adecuado a las eventualidades totales estimadas.

NOTA V.—EXISTENCIAS

Las existencias al 30 de Junio de 1957 estaban formadas por los siguientes rubros:

	US$
Productos elaborados	2.757.920.64
Productos en proceso	5.094.518.50
Materiales en bodega	8.881.303.18
Materias primas	4.369.694.53
	21.103.436.85

A partir del 1.o de Julio de 1956 se modificó el sistema de valorización de existencias. En efecto, los consumos de materias primas y de los principales productos en proceso fueron valorizados al último costo de compra o de producción y las existencias normales de estos productos se mantienen a los costos vigentes al 30 de Junio de 1956 (LIFO). En cuanto a las demás existencias ésta están valorizadas al costo promedio. Los resultados obtenidos por la aplicación de estos sistemas no han significado mayores variaciones en las operaciones del ejercicio, comparados con los que se habrían logrado de acuerdo a las bases de valorización usadas durante ejercicios anteriores.

Se ha constituído prenda industrial sobre las existencias en favor de acreedores por un total de US$ 250.000.— en garantía de créditos obtenidos por la Compañía.

NOTA VI.—CREDITOS A LARGO PLAZO

Del saldo de los préstamos del Export Import Bank of Washington, US$ 47.175.508.80, han sido otorgados a CAP por intermedio de la Corporación de Fomento de la Producción y US$ 600.000.— a cuenta de los US$ 3.850.000.— otorgados directamente a la Compañía. Estos créditos son amortizables en cuotas semestrales, a plazos entre 12 y 20 años para los del primer grupo y 7 años para el segundo, con vencimientos entre los años 1966 y 1971.

NOTA VII.—FONDO DE FLUCTUACION DE CAMBIOS

El Fondo de Fluctuación de Cambios, cuyo saldo al 1.o de Julio de 1956 era de US$ 1.997.785.57, fue incrementado en US$ 500.000.— por distribución de utilidades. Durante el ejercicio se imputaron a este Fondo las diferencias de cambio originadas por el pago de acciones de valor nominal de US$ 1.— suscritas en moneda corriente y canceladas al cambio de $ 300.—, diferencias que ascendieron a US$ 490.415.51.

Se transfirió además durante el ejercicio, la suma de US$ 250.000.— a la "Reserva para diferencias de Cambio en Venta de Activos", según se explica en la Nota IV.

Del saldo de este Fondo, aproximadamente US$ 780.000.— están destinados a cubrir la diferencia de cambio hasta el tipo de cambio de $ 650.— por dólar que se producirá por el pago de las acciones suscritas en moneda corriente de la Serie "C" y pagaderas a $ 300.— por dólar.

NOTA VIII.—DEBENTURES

Los debentures emitidos por la Compañía y vigentes a la fecha del Balance corresponden a las siguientes series:

	US$
Serie A	
Tomados por el Banco Central de Chile	
Vencimiento 1|4|58	10.000.000.—
Serie B	
Tomados por la Caja de Amortización	
Vencimiento 1|4|58	1.096.700.—
Serie C	
Tomados por el Banco del Estado	
Amortización 5 o/o semestral	
Vencimiento 2|1|64	1.625.000.—
Serie D	
Tomados por el Banco del Estado	
Amortización 5 o/o semestral	
Vencimiento 2|7|67	1.250.000.—
Serie E	
Tomados por la Corporación de Fomento de la Produc.	
Amortización 5 o/o semestral a partir del 1|7|58	5.000.000.—
	18.971.700.—

En relación con los debentures Serie A y B cuyo vencimiento es el 1|4|58 se ha convenido con el Banco Central y la Caja de Amortización en cancelar estos valores con una nueva emisión de debentures amortizables en 15 años, acuerdo que deberá ser ratificado por la Junta General de Accionistas de CAP.

NOTA IX.—FONDO DE ACCIONISTAS

Según acuerdos de las Juntas Generales de Accionistas de fechas 17 de Abril y 1.o de Octubre de 1956, se formará el siguiente Fondo:

	US$
Fondo de Accionistas al 31 de Diciembre de 1955	3.056.063.14
Fondo de Accionistas al 30 de Junio de 1956	1.952.190.47
	5.008.253.61

En ambas oportunidades, la Junta General facultó al Directorio para resolver, cuando lo estimara oportuno, acerca del destino de este Fondo o su distribución entre los accionistas que lo eran en las fechas señaladas más arriba.

El Directorio hasta este momento no ha hecho uso de la facultad anterior.

NOTA X.—VALORES MOBILIARIOS

Los valores mobiliarios incluyen US$ 174.342.96 de acciones de empresas subsidiarias, cuyos balances no han sido consolidados. Además se ha rebajado la "Reserva para Fluctuaciones de Valores Mobiliarios" ascendente a US$ 6.500.—

ANTONIO MIRAS C.,
Contador General
Registro N.o 8636

FLAVIAN LEVINE B.,
Gerente Comercial

EDUARDO FIGUEROA G.,
Gerente General

RAMON SALINAS D.,
Presidente

INFORME DE LOS AUDITORES DE CUENTAS

A LOS ACCIONISTAS DE LA COMPAÑIA DE ACERO DEL PACIFICO S. A.

Hemos efectuado un examen del Balance General de la Compañía de Acero del Pacífico S. A., al 30 de Junio de 1957 y de la correspondiente Cuenta de Ganancias y Pérdidas por el ejercicio terminado en esa fecha. Nuestro examen fue practicado de acuerdo con normas de auditoría generalmente aceptadas e incluyó comprobaciones parciales de la contabilidad y la aplicación de otros procedimientos de auditoría en la medida que consideramos necesaria en las circunstancias.

En nuestra opinión el referido Balance General y la correspondiente Cuenta de Ganancias y Pérdidas, leídos conjuntamente con las notas adjuntas sobre la base de su preparación, han sido correctamente preparados para demostrar la situación financiera de la Compañía de Acero del Pacífico S. A., al 30 de Junio de 1957 y los resultados de sus operaciones por el ejercicio, de acuerdo con principios y normas técnico-contables generalmente aceptados y aplicados uniformemente con los del ejercicio anterior.

SANTIAGO, 28 de Agosto de 1957.

PRICE, WATERHOUSE PEAT & CO.

IMPORTANTES EJERCICIOS NAVALES EN MADRUGADA DE HOY EN AGUAS PORTEÑAS

VALPARAISO.— En la madrugada de hoy deben haberse efectuado mar afuera de Valparaíso importantes ejercicios de la Escuadra Activa, que comanda en jefe el Contralmirante, don Hernán Cubillos Leiva, con el objeto de probar el potencial del nuevo armamento y trabajos de modernización a que acaba de ser sometido en los Estados Unidos el crucero "Capitán Prat", en el cual también, en el curso de estos días, enarbolará su insignia el jefe de la flota. En la actualidad flamea en uno de los mástiles del crucero "O'Higgins".

Las unidades de la Escuadra atacarán por ambos costados al "Prat", el cual responderá a ésta, empleando la totalidad de su artillería.

Estos importantes ejercicios serán presenciados por los alumnos de la Academia de Guerra Naval, que con su Director incluso, el capitán de navío, don Arturo Oxley Undurraga, se encuentran embarcados en el crucero "O'Higgins".

En la tarde de hoy la totalidad de la Escuadra, terminados los ejercicios que se realizarán frente a Papudo, regresarán a Valparaíso.

MAS DE 3 MILLONES DEJA DE PERDIDA SERVICIO DE BUSES A VIÑA DEL MAR

Pero es absorbida por los trolebuses de Valparaíso.— Declaraciones del Administrador de la Empresa

VALPARAISO. El mantenimiento del actual servicio de 20 buses entre Valparaíso y Viña del Mar, deberá ser asumido por la Empresa de Transportes Colectivos del Estado una pérdida mensual de $ 3.800.000, dijo en la última sesión del Rotary Club de Playa Ancha, el Administrador de los servicios en este puerto, don Manuel Menéndez, quien agregó que tal pérdida era absorbida, íntegramente, por el servicio de trolebuses de Valparaíso.

El señor Menéndez hizo una detallada exposición sobre estos servicios y la imposibilidad de atender de inmediato a los deseos del numeroso sector de Playa Ancha de contar con ellos. "La Empresa, dijo, destinó la cantidad de 20 máquinas para atender transitoriamente los recorridos de Viña del Mar, esto es, mientras entraran en servicio los trolebuses, cuyas instalaciones, en lo que a la red aérea se refiere, está casi terminada, pero no así en lo referente a suministro de corriente rectificada, lo que será posible obtener una vez que la Empresa cuente con la subestación rectificadora que se encuentra desde hace algún tiempo en la Aduana. Esta subestación como otras 4, destinadas a Santiago, exigen un pago de 100 millones de pesos para ser retiradas, cantidad que ya se ha solicitado al Supremo Gobierno; en consecuencia, con la obtención de esta suma será un hecho el servicio de trolebuses a Viña del Mar y, como tal, el retiro de los buses, los que al quedar sobrantes se pueden destinar, previo estudio, a otros servicios, contándose entre ellos preferentemente el sector de Playa Ancha".

PRIMERA EXPOSICION DE SEGURIDAD INDUSTRIAL SE INAUGURO EN VALPSO.

VALPARAISO.— En la tarde de ayer, a las 19 horas, en el tercer piso de la Escuela de Derecho de la Universidad de Chile, en Avenida Errázuriz, se efectuó la inauguración de la Primera Exposición de Seguridad Industrial, que permanecerá abierta al público hasta el día 9 del presente y que es auspiciada por la Asociación de Industriales de Valparaíso y Aconcagua, "ASIVA". Su organización se debe a la iniciativa de la Compañía Chilena de Electricidad, al Departamento de Normas de Trabajo de Estados Unidos y al Consejo Provincial de Seguridad.

LOS ASISTENTES. — Concurrieron al acto autoridades provinciales y locales, personeros de la industria y del comercio, dirigentes educacionales, miembros del II Cuerpo Consular y de la prensa, y un público numeroso.

Entre los jefes y obreros de las fábricas de la zona, esta Exposición ha despertado mucho interés, ya que ellos pueden recoger aquí un verdadero caudal de enseñanza de extraordinario interés para la seguridad en sus actividades.

PREVENSION DE RIESGOS. — La Exposición inaugurada ayer tarde y que se ha hecho anteriormente con gran éxito en Ecuador, Perú, Bolivia, Uruguay y México, consiste en ocho grandes paneles que muestran los riesgos más comunes en la industria, profesiones, hogar, etc., y la forma en que es posible prevenirlos, por medio de maquetas en acción. Es el propósito demostrar los más modernos y mejores métodos usados en Norteamérica, para crear condiciones seguras de trabajo.

LOS DISCURSOS DE AYER. — En el acto inaugural de ayer usaron de la palabra el Intendente de la Provincia, don Jorge Armando Vio Valdivieso; el presidente de ASIVA, don Guillermo Guzmán; el presidente del Consejo Provincial de Seguridad y Gerente del Distrito de Valparaíso de la Cía. Chilena de Electricidad, don Gonzalo García Lyon, y el señor John W. Welch, personero del Departamento de Normas de Trabajo de Estados Unidos, quien hace una jira por América con esta Exposición.

PROCESO POR DESFALCO A COOP. DE CARABINEROS DE VALPARAISO

Vuelve a ponerse de actualidad después de siete años.

VALPARAISO.— Durante los años 1951 y 1952 ocurrió en la Cooperativa de Carabineros de Valparaíso una serie de irregularidades, que al ser investigadas, se estableció que se trataban de graves delitos, entre los que figuraban la adulteración de los libros y documentos de contabilidad y el desaparecimiento de materiales por muy importantes sumas de dinero. Deslindadas las responsabilidades en un sumario administrativo interno, se entregaron los antecedentes a la Justicia ordinaria, correspondiendo actuar al Segundo Juzgado del Crimen de Valparaíso, siendo por el magistrado señor Benjamín Melo, quien ordenó la detención de los implicados, funcionarios de la institución, Carlos Hodar y Juan Guillermo Paredes, y las funcionarias cómplices María Cappola, Millie Mill, Elba Campaña y María Santa Cruz.

Cerrado el sumario y dictada sentencia, los hombres fueron condenados a la pena de reclusión de cinco años y un día, y las mujeres a tres años y un día de presidio.

Los delitos que aparecieron configurados son los de estafas reiteradas.

Posteriormente los detenidos que fueron declarados reos obtuvieron su libertad bajo fianza.

Después de siete años que esos delitos se cometieron y de haber pasado bastantes años también de haberse dictado sentencia de primera instancia, se ha empezado a ver en la Segunda Sala de la Corte de Apelaciones de Valparaíso este proceso por desfalco a la Cooperativa de Carabineros, para pronunciarse sobre las apelaciones de los reos.

La Segunda Sala está integrada por los ministros señores Carlos Ansbalón Sandersen, Enrique Correa y Wenceslao Olate.

Relator de esta bullada causa ha sido don Rogelio Muñoz.

Las mujeres inculpadas están siendo defendidas en los alegatos ante la Corte por el conocido criminalista santiaguino señor Vicente Monti, y los reos Hodar y Paredes por el abogado porteño y regidor de la I. Municipalidad de Valparaíso, señor Luis Vega.

"LOS TEMPORALES" CLAUSURARAN ESTA TARDE SU CICLO CULTURAL

VALPARAISO — Con un importante acto será clausurado esta tarde el ciclo del "Grupo Temporal" de Valparaíso, de artistas y escritores, que, como parte de las Jornadas Culturales de Primavera, en las que participan las más representativas instituciones artísticas y culturales de la ciudad, se ha desarrollado con relativo éxito e «inesperadas proporciones, que han renovado el ambiente de la cultura porteña.

Durante este ciclo se ha presentado el primer salón de "Los Temporales", en que han participado todos los artistas plásticos del Grupo Temporal. En cinco mil se calcula el número de personas que han visitado esta exposición en el curso de los diez días que ha permanecido abierta, y en la que exponen sus producciones los pintores señores Gustavo Vásquez, Camilo Carrizo, Gustavo Gana y Aníbal Ponce de León y los dibujantes y grabadores Jorge Quevedo, Ciro Silva y Enrique Zamorano.

En el curso de este ciclo de "Los Temporales" se han presentado conferencias, conciertos, espectáculos teatrales, festivales cinematográficos y recitales, dedicados también a los niños, con la actuación de los títeres de la Paramdula de Muñecos del Barrio y la participación de los mejores artistas infantiles de la provincia.

Los resultados de esta exposición de arte y ciclo cultural, que solemnemente fuera inaugurada por las altas autoridades de la provincia y de la comuna, han superado todas las expectativas. El salón de "Los Temporales" será presentado en el Círculo de Periodistas de Santiago, bajo los auspicios del Círculo de la Prensa de Valparaíso.

EL ACTO DE CLAUSURA DE ESTA TARDE.— En el acto solemne de esta tarde de hoy a las 19 horas, en el Teatro del IPA, Condell 1249, se conocerá como número central la conferencia del escritor y periodista del "Grupo Temporal", Manuel Astica, quien desarrollará el tema: "Chile y cosas de Chile", originales de costumbres, leyendas, mitos, supersticiones y curiosidades de la vida chilena, sobre investigaciones propias y documentadas también en otros investigadores del folklore y de la historia de Chile.

Complementarán el acto un concierto de cámara a cargo del maestro Rosendo Masriera, violín de la concertista Marcia Pérez Cobo, piano, y del preciso virtuoso del violín Paul Duclos.

Participará en un recital de canto el notable tenor español Jaime Pedro, "la voz romántica de España", y el alto intérprete de la recitación, Esteban Santa Coloma. La entrada a este acto es libre.

ENERGICAS MEDIDAS CONTRA PANADERIAS: CLAUSURAS Y MULTAS

VALPARAISO.— En la severa campaña emprendida por las autoridades, por la Junta Provincial de Vigilancia de Precios y las delegaciones y subdelegaciones provinciales y comunales de la Superintendencia de Abastecimientos y Precios (SAP), para frenar los abusos de la industria panificadora por la mala calidad, precio y tamaño del pan, se han dictado numerosas resoluciones que afectan a establecimientos de panificación de Valparaíso y Viña del Mar, que han sido sancionados al comprobarse variadas contravenciones y abusos.

El próximo viernes se procederá a clausurar por tres y seis días a las siguientes panaderías: "Imperio", calle 7 Poniente 227; "Real", 5 Oriente 1218; sucursal de la panadería "Ochoa", Valparaíso 1311, y sucursal de la panadería "Modelo", 12 Norte 898.

Igualmente se han aplicado multas de 44 mil pesos a las panaderías Samoiedo e Imperio; de 22 mil pesos a las panaderías Real, Ochoa, Salvador, y dos multas a la panadería Terrile, una por 22 mil pesos y otra por 11 mil.

ANGOL.— Oficialidad del Regimiento Húsares que recientemente celebró el 77.o aniversario de su creación. En el grabado aparecen: de izquierda a derecha. 1ra fila, capitán Juan Deichler Guzmán; mayor jefe, Arturo Lazo Joignant; teniente coronel Cdte. del Regimiento, Claudio Prá Balmaceda; capitán Lionel Rochefort Ernt; capitán ayudante Regimiento, Carlos de la Barra Daniels; teniente Harold Bustos M.; 2.a fila, subteniente, Manuel Chaparro Baltra; subteniente Jaime Contreras Madariaga; subteniente Sergio Castro Martens; teniente Contador Carlos Brieba Galindo; subteniente Mario Díaz Pérez; 3.ra fila, subteniente Jorge Herrera Loyola; subteniente Darwin Sotomayor Palma; subteniente Jorge Pantoja Bornard

Construcción de un edificio para Correos y Telégrafos en Linares

LINARES.— Con júbilo ha sido recibida en todos los círculos de la ciudad la noticia proporcionada por el Ministerio de Obras Públicas, por intermedio de la Dirección Provincial de Vialidad, que hizo llegar hasta la Intendencia de la Provincia un radiograma de dicha Secretaría de Estado, en el que se manifiesta que, a fines de este mes, se llamará a propuestas públicas para la construcción de la obra gruesa del moderno edificio para los servicios de Correos y Telégrafos.

En efecto, en la esquina nororiente de la Plaza de Armas, frente al edificio de la Municipalidad, se levantará una moderna construcción de cuatro pisos que contendrá todas las dependencias para un mejor y más expedito trabajo de estos dos vitales servicios de la ciudad.

Cuando ya se dudaba que esta construcción fuera una realidad, dado el tiempo que Linares viene haciendo presente a las esferas gubernamentales este problema, se comunica tan halagadora noticia, agregando que el retraso se ha debido a las modificaciones introducidas en los planos, por cuanto se hará una edificación de mayor proyección que los estudios primitivos.

NUEVO DIRECTORIO TIENE CENTRO DE PADRES.— En una emotiva ceremonia, que contó con la presencia del Intendente de la Provincia, señor Kurt Moller R.; del Alcalde de la Comuna, señor Irineo Badilla Fuentes; de representantes de diversas instituciones y Jefes de Servicios, en el Salón de Actos del Instituto Politécnico, se efectuó la trasmisión del mando del Centro de Padres y Apoderados de este plantel de educación profesional.

Después de la lectura de la cuenta de la labor desarrollada, don Pedro Camerati Coré entregó la presidencia a don Gregorio Corrales, quien pidió a las autoridades presentes la misma cooperación que tan generosamente brindaron a su antecesor.

Finalizó la ceremonia el señor Intendente Moller, quien se refirió al proyecto del Gobierno de ampliar la edificación ya iniciada, para el Politécnico, transformándola en una ciudad estudiantil, para lo cual es necesario agregar dos o tres hectáreas más de terrenos, que la ciudad debe donar nuevamente, motivo por el cual pidió a los padres y apoderados presentes, así como al Comité Pro Instituto Politécnico que iniciarán de nuevo una campaña tendiente a reunir los fondos necesarios para la adquisición de los terrenos, asegurando que el Ejecutivo cumpliría su promesa de ampliar la edificación, así como ya había cumplido la primera parte construyendo el más moderno edificio escolar de la zona, cuya terminación la Sociedad Constructora de Establecimientos Educacionales aseguró para el mes de septiembre del año próximo.— (ZAVALA, Corresponsal).

HOMENAJES A HEROES DE BATALLON ATACAMA

COPIAPO.— Las urnas que contienen las cenizas de los héroes del "Batallón Atacama" —inmortalizado en la Guerra del Pacífico—, fueron trasladadas desde el Mausoleo de los Veteranos hasta el Cuartel del Regimiento "Atacama". Fueron escoltadas por todo el Regimiento y se les rindieron los honores correspondientes.

A la mañana siguiente, se efectuó el traslado, desde el Cuartel hasta el "Monumento a los Héroes", ubicado en la Alameda de Copiapó. Se realizó un impresionante acto patriótico que contó con la asistencia de todas las autoridades, tropas de Ejército y establecimientos educacionales.

Una vez terminada esta ceremonia, los restos fueron llevados nuevamente al "Mausoleo de los Veteranos de la Guerra del Pacífico".— (EL CORRESPONSAL).

Movimiento de Vapores

LLEGAN:

El domingo:
SANTA ELIANA, de San Francisco
SAN FERNANDO, de Antofagasta.

El lunes:
BELLA DAN, de Nueva Orleans.
ANTOFAGASTA, de Arica.
CARMELITA, de Arica.

SALEN:

Mañana:
CARMEN, para Punta Arenas.
LONTUE, para Antofagasta.
MARCO POLO, para Génova.
SANTA BARBARA, para Nueva York

El lunes:
SANTA ELIANA, para San Francisco.
VIÑA DEL MAR, para Pto. Montt.

DISMINUCION MUNDIAL DE FLETES FAVORECE A LA MINERIA Y SALITRE

VALPARAISO.— Con motivo de la disminución mundial de fletes navieros, están han experimentado una gran baja, que alcanza, en algunos rubros, hasta un 25 y un 30 por ciento menos que las tarifas que estaban en vigencia hasta no hace más de un mes por las empresas navieras de diversos países del mundo.

Estas circunstancias están favoreciendo el menor precio que se alcanza para los envíos de minerales chilenos y de salitre al exterior.

La Corporación de Ventas de Salitre y Yodo ha logrado, de esta manera, arrendar numerosos barcos en muy buenas condiciones para transportar la producción del nitrato a los mercados consumidores.

LA POBLACION MERINO SEGURA SOLICITA SE INSTALE UN TELEFONO

SAN BERNARDO. — Numerosos problemas tiene la población ferroviaria Merino Segura, ubicada junto a la línea férrea, entre las calles Doce de Febrero, Colón y San Martín, entre los que destacan, según la opinión de la Junta de Vecinos, los siguientes: pavimentación de las calles, paso bajo nivel, construcción de la plaza, iluminación, línea telefónica, plantación de árboles, limpieza de basurales existentes en la vía férrea, y otros.

PEDIRAN TELEFONOS. — Este sector tiene más de trescientas familias con 2.500 personas en total, que carecen de medios de comunicación en caso de cualquier siniestro o desgracia, situación que se agrava más si consideramos que no tienen locomoción propia, ni medios de primeros auxilios. Estos hechos han inducido a la Junta de Vecinos, a solicitar de la Compañía de Teléfonos, uno de estos indispensables aparatos.

PASO BAJO NIVEL. — El mayor número de personas de la población lo constituyen los escolares, que para asistir a sus clases deben atravesar la doble vía férrea con el peligro consiguiente. Se hace necesario la pronta construcción de un paso bajo nivel que, conforme a los estudios técnicos realizados por la Dirección de Obras Ferroviarias del Ministerio de Vías, debe ubicarse en calle Colón.

PAVIMENTACION. — Por tratarse de una población modelo, es de indispensable necesidad proceder a pavimentar sus calles, como lo hizo la Caja de las Fuerzas Armadas con la población Carrera Pinto, vecina a la ferroviaria, lo que haría posible el tráfico de movilización desde y hacia Santiago. Conforme a disposiciones legales, solicitarán un préstamo a la Caja de Ferrocarriles a fin de destinarlo a la pavimentación de la población.

GESTIONES ANTE AUTORIDADES — Con el fin de obtener soluciones, los dirigentes de la población iniciarán gestiones ante las autoridades comunales y departamentales en su condición de contribuyentes. — GALLARDO ROJAS, corresponsal.

MATRICEROS

SE NECESITAN

Competentes, expertos en matrices de corte y embutido. Trabajo estable en industria importante, con excelente remuneración.

Presentarse de lunes a viernes de 9 a 16 horas, en

VICUÑA MACKENNA N.o 3333

DEPARTAMENTO DEL PERSONAL

AVISO AL CORMERCIO

Con motivo de la entrega de la Dirección de Arsenales de Guerra, se ruega al Comercio presentar a la Sección IV "Administración de Fondos" todas sus cuentas pendientes, hasta el 7 del mes en curso, con indicación del número de la correspondiente Orden de Pedido.

GUILLERMO SMITH PADILLA

Capitán Contador

Comuna de Quinta Normal necesita una Posta de Primeros Auxilios

QUINTA NORMAL.— El Alcalde de esta comuna, señor Máximo Solsol, expresó que uno de los principales problemas de este sector del Gran Santiago es la falta de un hospital que atienda a los 165 mil habitantes de Quinta Normal. Tampoco tanto la Municipalidad como otras reparticiones y Juntas de Vecinos han planteado la urgencia de crear una Posta en la comuna, pero hasta el momento nada concreto se ha logrado, debido a la falta de recursos económicos. Es indispensable organizar una campaña y unar esfuerzos para que esta iniciativa cristalice en un servicio tan importante como el que nos ocupa. En múltiples ocasiones se ha registrado el hecho que parturientas den a luz en plena calle, debido a la demora en ser trasladadas a la Posta 3 de Santiago, que cubre uno de los más amplios sectores de la capital, incluyendo Quinta Normal y Las Barrancas.

FALTA DE FONDOS PARA OBRAS DE PROGRESO.— La falta de dinero para realizar importantes obras de adelanto local es otro problema que la Municipalidad tiene que afrontar día a día. Es imposible proseguir trabajos de alcantarillado, pavimentación, saneamiento ambiental, etc., a pesar que en los últimos años Quinta Normal se ha transformado de un sector semiagrícola en industrial.

Esta situación —dice el señor Solsol— se debe a que la Municipalidad no percibe los impuestos de las grandes industrias establecidas en la comuna, ya que una disposición legal les permite cancelarlos en Santiago, donde tienen solamente sus oficinas administrativas. Sólo percibimos el cobro de patentes, rubro que significa muy poco en el Presupuesto de la Corporación Edilicia. A lo anterior debemos agregar que la Ley de Sábado Inglés también ha contribuido a mermar las entradas comunales.

Hace algún tiempo —señala el Alcalde Solsol— presenté a la Comisión de Legislación y Justicia de la Cámara de Diputados, dos proyectos que permitirían salvar en parte la situación económica municipal. Uno de los proyectos establece que las industrias deben pagar sus impuestos en las comunas en que tienen establecidas sus fábricas o centros de producción, y el otro traslada lo del sábado inglés a un feriado del lunes. Así no se lograría una conquista justa de los empleados y asalariados, y se consigue una nueva vía de progreso para Quinta Normal, nos expresa el señor Solsol. (EL CORRESPONSAL).

Alcalde de Quinta Normal, señor Máximo Solsol

ANIVERSARIO CELEBRO REGIMIENTO HUSARES

ANGOL.— El Regimiento Húsares, con guarnición en esta ciudad, celebró el heptagésimo aniversario de su creación, con diversos actos en que participaron jefes, oficiales, suboficiales y tropa, como también las autoridades civiles de la provincia de Malleco.

De todos los sectores de la ciudadanía hubo demostraciones de efecto a esta unidad que ha colaborado en diversas obras públicas y de servicio a la comunidad.— (EL CORRESPONSAL).

ATERRIZAJE FORZOSO DE UN AVION CIVIL

REQUINOA.— En el fundo Retiro, cercano a la localidad de Rosario, un campesino encontró en la mañana de ayer un avión civil abandonado en medio de un potrero. Este hecho movilizó de inmediato a la policía y autoridades, como también a la prensa de la zona, pues se creyó en un principio que podría tener relación con la fuga de Patricio Kelly.

Se logró establecer que el Piper 6.341, CC-SEV, pertenecía al Club Aéreo de Victoria, y que sus ocupantes habían partido de Temuco en dirección a esa ciudad, el miércoles a las 16 horas, pero que debido a la intensa neblina, perdieron visibilidad, obligándoles a un aterrizaje forzoso.

Pilotaba el avión el señor Panfilo Otero Irigoyen, y llevaba como pasajeros a los señores Juan Morales Ortega y Armando Helo, quienes en la tarde volvieron a ocupar dicha máquina.

CELEBRACION DEL DIECIOCHO CHICO

SAN BERNARDO.— El próximo domingo 6 del presente, durante todo el día, será celebrado el tradicional "Dieciocho Chico" de San Bernardo, bajo los auspicios del Club de Leones, en pro de sus obras sociales. Como todos los años, esta fiesta se caracteriza por los motivos folklóricos que se desarrollan, destacando los bailes, juegos de volantines, palos ensebados, carreras de ensacados, carreras a la chilena, etc. A estos actos concurren más de cien mil personas, tanto de la localidad, pueblos vecinos como de la capital.

HABRA LOCOMOCION ESPECIAL.— La Empresa de Transportes Colectivos del Estado y Ferrocarriles dispondrán durante todo el día, y hasta las 24 horas, de locomoción especial, a fin de facilitar el traslado de familias que concurran al Dieciocho Chico de esta ciudad.

SOCIEDAD DE SOCORROS MUTUOS.— Esta progresista entidad ha modernizado totalmente las instalaciones de su sede social de calle Chacabuco N.o 234, en las que destacan su casino, sala de curaciones, y primeros auxilios, salón de honor, etc., lo que ha significado un enorme desembolso a la tesorería y comisión de la sociedad, que cuenta actualmente con más de tres mil socios, entre los que se cuentan parlamentarios, autoridades comunales, departamentales, periodistas, etc.— (SERGIO GALLARDO ROJAS, corresponsal.)

ACTOS EN CELEBRACION DEL DIA DEL HOSPITAL

CHILLAN.— Con un variado programa se celebró ayer jueves en esta ciudad el tradicional "Día del Hospital", que exaltó una vez más, la vital función que estos establecimientos asistenciales cumplen en la vida de la colectividad.

A las 8 horas, el Excmo. señor Obispo de la Diócesis, Monseñor Eladio Vicuña Aránguiz, ofició una misa en la pequeña capilla del Hospital Regional, asistiendo numerosos funcionarios, médicos, enfermos y público.

Posteriormente fue izado solemnemente el pabellón nacional en el mástil del edificio hospitalario, con acompañamiento de la banda instrumental del Regimiento "Chillán" y en presencia de todo el personal.

A las 11 horas llegaron al establecimiento las autoridades civiles, militares y eclesiásticas de la ciudad, encabezadas por el Intendente de Ñuble, don Néctor García Kowali; el presidente de la Corte de Apelaciones, señor Manuel Ramírez Tamayo; el Excmo. señor Obispo de la Diócesis, Monseñor Eladio Vicuña, y el Alcalde, señor Hernán Carrasco Cerda.

Las personalidades visitantes realizaron un largo recorrido por las distintas dependencias del Hospital "Herminda Martín"; las que, con motivo de la celebración, lucían iluminación y adornos extraordinarios. También fueron visitados los nuevos laboratorios y equipos que han sido instalados para mejor atención de los enfermos, entre los que se destaca un servicio de Rayos X, que costó veinte millones de pesos.

A continuación las autoridades fueron festejadas con un cocktel, que ofreció, en su nombre, del Cuerpo Médico y de los empleados, el director del establecimiento, doctor Domingo Tarico Salazar, quien destacó la colaboración que el Hospital está recibiendo constantemente de las autoridades y de diversos sectores de la ciudadanía, especialmente de las instituciones sociales y de beneficencia.

En la tarde se inició un programa de competencias deportivas, alternadas con algunos números folklóricos y entrega de premios a los mejores funcionarios y a la sala mejor arreglada. Dichos estímulos fueron obsequiados por el comercio de Chillán, el Rotary Club, el Cuerpo Médico, el Club de Leones, la Cruz Roja, el Centro Amigas del Hospital, etc. La banda del Regimiento dio mayor lucimiento a los actos, ejecutando agradables piezas nacionales.— (VALLEJOS, corresponsal.)

Llaman a Concurso en la Escuela Normal de la Ciudad de Angol

ANGOL.— Se ha llamado a concurso para proveer una plaza de profesora auxiliar agregada a la Escuela Normal de esta ciudad. Para optar a este cargo se requiere que los postulantes tengan tres años de servicios.

Los antecedentes deben enviarse por conducto regular, y dirigir copia simple de ellos al Director de la Escuela Normal, acompañando la certificación del Director Provincial de Educación, o del director de la Escuela Normal respectiva, de acuerdo con la escala 1 a 3. La fecha de antecedentes vence el 11 de octubre. — El corresponsal.

ESTUDIO DE PROBLEMAS ECONOMICOS EN TALCA

TALCA.— Con dos conferencias a cargo de especialistas del Instituto de Economía de la Universidad de Chile, se iniciarán las actividades del Primer Seminario que sobre los problemas básicos de esta provincia ha organizado la Universidad del Estado.

El martes 8 y jueves 10 del presente, los profesores Joseph Grunwald y José L. Pistono, del Instituto de Economía, dictarán sobre "Tendencias generales del desarrollo económico de Chile en los últimos veinte años" y "La agricultura en el desarrollo económico chileno", respectivamente.

Estas conferencias tendrán lugar en el Centro Español de Talca, donde también se desarrollarán las sesiones públicas del Seminario, cuyo acto inaugural tendrá lugar el lunes 14, a las 19 horas, en el Aula Magna del Liceo de Hombres de esta ciudad.

Además de las conferencias de los profesores Grunwald y Pistono, el Seminario de Problemas Regionales de Talca ofrecerá diversas otras disertaciones sobre problemas generales, tales como "La administración racional rural", a cargo de don Enrique Delgado, Director del Departamento de Economía Agrícola; "Problemas inherentes a la formación de nuevos grupos industriales en el país", conferencia a cargo de un representante de la Sociedad de Fomento Fabril, y "Problemas de la economía nacional y su repercusión en la zona", conferencia cargo de un representante de la Cámara Central de Comercio.

Entre los rubros que abordará el Seminario de Talca, las sesiones 10, 11 y 12 estarán dedicadas a "Problemas y perspectivas de la Comunidad (Geografía humana de la región)", analizándose en estas sesiones públicas aspectos tales como "La realidad demográfica de la región", "Aspecto médico-sanitario-asistencial", "La vivienda y los planes reguladores"; "La educación en la zona y sus perspectivas para servir mejor la comunidad", "Los problemas sociales de la comunidad"; "La delincuencia en la región", y otros. Cabe destacar que la diócesis de Talca ha tomado bajo su responsabilidad el estudio de la realidad social en el medio rural, estando a cargo de la Asociación de Visitadoras Sociales de Talca la parte urbana.

El Seminario sobre problemas básicos de Talca extenderá sus sesiones de trabajo hasta el 3 de noviembre, y a la ceremonia inaugural del 14 del presente concurrirá el Decano de la Facultad de Agronomía de la Universidad de Chile, en representación de esa Corporación. (El corresponsal.)

Confortables

FACILIDADES DE PAGO

NICANOR MARTICORENA

MONEDA 778

MODAS Marita

CON SOLO $ 1.000.—

Entregamos:
Traje Sastre
Paletós 3/4
Vestidos
Abrigos de Piel
Ultimos modelos de temporada

MONJITAS 820

GRUPO DE VIVIENDAS INAUGURAN EN COPIAPO

COPIAPO.— En una sencilla ceremonia se llevó a cabo ayer, la ceremonia de entrega de 50 viviendas construidas por la Corporación de la Vivienda, y que ha sido denominada Población "Juan Godoy IV".

El acto de entrega fue presidido por el Vicepresidente Ejecutivo de la CORVI, señor Enrique Bergueño González, y contó con la concurrencia del Intendente y Gobernador de Copiapó; altos Jefes del Ejército y de la Fuerza Aérea, el Alcalde de esa localidad y autoridades civiles y militares.

Habló, en primer término, el señor Bergueño González, quien señaló la labor realizada por la Corporación de la Vivienda, para solucionar en parte el grave problema habitacional que afecta a miles de chilenos a través del territorio nacional. Agregó, a nombre de la ciudad, el Alcalde de esta localidad.

Un grupo de viviendas fue entregado a suboficiales y clases de tropas del Ejército y la FACH, con asiento en Copiapó, y el resto para aquellos postulantes que reunieron los requisitos exigidos por los reglamentos internos de la Corporación de la Vivienda.

VISITAN OTRAS LOCALIDADES.— El señor Bergueño González, acompañado por su comitiva, compuesta por los señores Rolando Guerra Arredondo y Hermógenes Quezada, Jefe de Inspección y Secretario de la Vicepresidencia de la CORVI, viajarán mañana a La Serena y Coquimbo, para conocer en toda su amplitud el problema habitacional y aquellas medidas para una solución integral. Asimismo, visitarán algunos terrenos ubicados en ambas ciudades que serán adquiridos por la Corporación de la Vivienda, para levantar modernas poblaciones.

El Vicepresidente de la CORVI y comitiva regresarán a Santiago el domingo próximo. (EL CORRESPONSAL.)

REAPARECE REVISTA DE "GRAN AVENIDA"

SAN MIGUEL.— La revista "Gran Avenida", que destaca la información gráfica, ha reaparecido, para servir a San Miguel, La Cisterna, La Granja y San Bernardo.

Sus publicaciones se efectuarán quincenalmente, y la próxima aparecerá el 6 de octubre, destacando la actualidad gráfica de fiestas nacionales y un homenaje en memoria del diputado don Fernando Rojas Wolff, recientemente fallecido.

La dirección de esta revista está a cargo de Julio César Díaz Paredes; la subdirección, de Gabriel Aguirre; la Administración, Enrique Millán Salazar, y en la redacción, Jorge Salinas del Plano, Guillermo Rodríguez y otros.

Revista gráfica, "Gran Avenida" tiene su dirección en Gran Avenida 8162, en La Cisterna, y Gran Avenida 8321. (EL CORRESPONSAL.)

CAMPEONATO MUNDIAL DE FUTBOL

A NUESTROS LECTORES DE PROVINCIAS

COMUNICAMOS que nuestros corresponsales y agentes están autorizados para recibir los cupones que entreguen nuestros lectores que deseen participar en el concurso:

VIAJE GRATIS A ARGENTINA

Y ASISTA AL PARTIDO

CHILE—ARGENTINA

YA ESTAMOS CANJEANDO DIARIOS por los BOLETOS para el

GRAN SORTEO DE NAVIDAD

MILLONES DE PESOS EN REGALOS PARA UD.

OBSEQUIOS DE

"LA NACION" LAS PRINCIPALES INDUSTRIAS DEL PAIS Y CASAS COMERCIALES DE LA CAPITAL

OBSEQUIO DE:

COMPAÑIA INDUSTRIAL DE CONSTRUCCIONES S. A.

"CINDEC"

OFICINAS: NUEVA YORK 57 — TERCER PISO — TELEFONO 86305

1 CASA de estructura de acero y concreto, con su terreno, compuesta de:

LIVING-COMEDON. TRES DORMITORIOS. BAÑO Y COCINA COMPLETOS. SUPERFICIE TOTAL EDIFICADA: 67 MTS. CUADRADOS.

OBSEQUIO DE:

CRISTAL YUNGAY

WEIR SCOTT Y CIA. LTDA.

FABRICA:

A. Matte 278 — Fono 93091

VENTAS:

SAN ANTONIO 255

CUARTO PISO — TELEFONO 32081

1 JUEGO DE CRISTALERIA. CRISTAL CORTADO, COMPUESTO DE 76 PIEZAS

OBSEQUIO DE:

"FANALOZA"

FABRICA NACIONAL DE LOZA DE PENCO, S. A.

CENTRAL DE VENTAS SANTIAGO

AVENIDA G. BULNES 205

TELEFONO 68163

1 juego de loza, compuesto de 123 piezas

OBSEQUIO DE:

"FORUM"

Industria de Muebles Finos de Todos los Estilos

FABRICA: CALLEJON "LO OVALLE" 0594 — PARADERO 17 — GRAN AVENIDA
SALON DE VENTAS: "MUEBLES GRIM" — MONEDA 914 — TELEFONO 381777

1 AMOBLADO DE LIVING, estilo moderno, con brazos y patas a la vista, en madera de mañio, tapiz moderno, compuesto de:
Un sofa de tres asientos, 2 sillones y una mesa de centro en madera de mañio.
1 AMOBLADO DE COMEDOR estilo moderno, en madera de mañio, barnizado al duco, a la piroxilina, compuesto de:
Una mesa fija, un buffet de tres puertas y 6 sillas tapizadas en género moderno.
1 AMOBLADO DE DORMITORIO estilo moderno, en madera de mañio, barnizado al Duco, a la piroxilina, compuesto de:
2 marquesas de 1 1/2 plaza cada una, 2 veladores, 1 cómoda y 1 banqueta.

OBSEQUIO DE:

INDUSTRIA METALURGICA "FAMELA"

1 LAMPARA DE COLGAR, PARA LIVING.
1 LAMPARA DE SOBREMESA, PARA LIVING.
1 LAMPARA DE COLGAR, PARA COMEDOR.
3 LAMPARAS DE COLGAR, PARA DORMITORIO.
5 LAMPARITAS DE VELADOR, PARA DORMITORIO.
1 FAROL DE ENTRADA, PARA EL PORCH.
1 PLAFONIER, PARA COCINA.
2 APLIQUES PARA BAÑO.
1 ENCERADORA-ASPIRADORA "FAMELA", de escobillas, con ruedas auxiliares para transportarla, motor de 500 watts, montada en rodamientos de bolita S. K. F.
1 JUGUERA MULTIPLE "FAMELA", montada en rodamientos de bolita, 4 velocidades. Muele toda clase de granos, como ser: café, azúcar, sal, pimienta, etc.

OBSEQUIO DE:

FABRICA DE ENLOZADOS S. A.

"FENSA"

1 REFRIGERADOR marca "FENSA", de 9 1/2 pies, con unidad sellada, importada.
1 OLLA A PRESION "FENSA", de 4 litros. Aluminio extra grueso, cierre de bayoneta.
1 OLLA A PRESION "FENSA", de 6 litros. Aluminio extra grueso, cierre de bayoneta.
1 OLLA A PRESION "FENSA", de 8 litros. Aluminio extra grueso, cierre de bayoneta.

OBSEQUIO DE:

ELECTRON CHILENA LTDA.

FABRICA ELECTRO—METALURGICA

Fábrica: GASPAR DE ORENSE 859 – Fono 95074

1 PARRILLA eléctrica con calor radiante "ELECTRON".
1 HORNILLO eléctrico con calor circulante "ELECTRON".
2 HERVIDORES eléctricos para 1 y 1 1/2 litro "ELECTRON".
1 TETERA eléctrica para 1 litro "ELECTRON".
1 MODERNA PLANCHA automática, con temperatura regulable "ELECTRON".
1 PLANCHA aerodinámica equipada con resistencia prensada, que retiene largamente el calor, "ELECTRON".
1 PLANCHITA múltiple "MIGNON", en su lindo y cómodo estuche "ELECTRON".

OBSEQUIO DE:

Sociedad Industrias Eléctricas Nacionales Ltda.

"SINDELEN"

1 Aspiradora-Enceradora Eléctrica "SINDELEN"
1 Juguera Eléctrica "SINDELEN"
1 Ventilador Eléctrico "SINDELEN"
1 Extractor de aire "SINDELEN"

OBSEQUIO DE:

MASIHY HNOS. Y CIA.

★

UN JUEGO DE

CUCHILLERIA "PLATEX"

TIPO FRANCES, CON ESTUCHE, COMPUESTO DE 132 PIEZAS.

ALFOMBRAS Y PISOS
UNA RADIOELECTROLA
UNA RADIO DE SOBREMESA
UNA COCINA A GAS
UNA COCINA ELECTRICA
UNA COCINA A PARAFINA
UNA BATERIA DE COCINA
UNA MAQUINA DE COSER
UNA MAQUINA TEJEDORA
UNA MAQUINA LAVADORA
BICICLETAS

Y MUCHOS Y PRACTICOS REGALOS MAS

OBSEQUIO DE:

CINZANO

1.200 botellas de

VERMOUTH

¡Y HASTA LA POSIBILIDAD DE HACERLO MUCHAS VECES MILLONARIO!

LE OBSEQUIAREMOS VARIOS ENTEROS DE LA LOTERIA DE CONCEPCION PARA SU SORTEO DE NAVIDAD, Y ELLOS LE DARAN ESTA POSIBILIDAD

HE AQUI LAS BASES DE NUESTRO SENSACIONAL SORTEO!!!

El 22 de diciembre del presente año, en combinación con la LOTERIA DE CONCEPCION, efectuaremos nuestro SORTEO DE NAVIDAD. Para esto, hemos emitido series de boletas con la misma numeración de los de la Lotería, y

POR CADA DIARIO ENTREGAREMOS UN BOLETO.
UNA SUBSCRIPCION POR UN AÑO DA DERECHO A 365 BOLETOS.
UNA SUBSCRIPCION POR SEIS MESES DA DERECHO A 180 BOLETOS.
UNA SUBSCRIPCION POR TRES MESES DA DERECHO A 90 BOLETOS.
LOS NUEVOS SUBSCRIPTORES OBTENDRAN, APARTE DE LOS BOLETOS A QUE TIENEN DERECHO POR SU SUBSCRIPCION, UN BOLETO POR CADA EJEMPLAR DEL DIARIO QUE NOS ENTREGUEN.

Ahora puede usted canjear su ejemplar por los boletos que le darán derecho a participar en nuestro GRAN SORTEO DE NAVIDAD... Canjéelos en el hall de nuestro diario, y recuerde que LA NACION vale para el canje desde el 14 de septiembre!!!

Los lectores de provincias podrán hacerlo directamente en las oficinas de nuestros Agentes y Corresponsales, desde la fecha que anunciaremos oportunamente.

CON MAYOR NUMERO DE EJEMPLARES DE "LA NACION", SU DIARIO FAVORITO, OBTENDRA MAYOR NUMERO DE BOLETOS!!!

REPUBLICA DE SAN MARINO. — Miembros del Gobierno Provisional anticomunista de San Marino celebran su primera reunión el 1.o de octubre, en un lugar oculto cerca de la frontera italiana, mientras el líder cristiano democrata, Federico Bigi (derecha) discute la situación con los demás miembros del consejo.— (Radiofoto UNITED PRESS)

Surgen dificultades para organizar Gabinete francés

PARIS, 3 (UP).— Se ahondaron las dificultades de Francia hoy, al lanzarse nuevos obstáculos al paso del Presidente René Coty, en forma que parece virtualmente imposible la solución inmediata de la peor crisis política sufrida desde la terminación de la guerra.

El primero fue la decisión del Presidente tunecino Habib Bourguiba, de romper virtualmente sus relaciones diplomáticas con Francia. Fue sólo contribuye a hacer más obstinada la posición del ala derecha, que sacó a Maurice Bourgues Maunoury del poder porque sus dirigentes estimaban que trataba a Túnez con demasiada benevolencia.

El segundo obstáculo fue la declaración del Partido Socialista, decisivo en una coalición, expresando que el derrotado proyecto sobre autonomía limitada para Argelia, es el "mínimo absoluto" que acepta.

Fue el igualmente importante bloque conservador el que derrotó a Bourgues Maunoury, por estimar que el proyecto de ley iba demasiado lejos.

Cualquier candidato a Presidente del Consejo necesita el apoyo de los dos grupos y la situación parece ahora sin salida.

Además, el Presidente Coty enfrenta otras dificultades: los obreros metalúrgicos abandonaron sus labores por un día hoy, en todo el país, lo que significó el paro de 1.500.000 trabajadores. La huelga fue de 30 a 90 por ciento efectiva. El Gobierno interino de Bourgues Maunoury se niega a subir los salarios debido a la crisis financiera que padece Francia.

Coty, entre tanto, sigue sus gestiones, y según los medios políticos desearía o un socialista como el ex Primer Ministro Guy Mollet, un moderado no discutido, como René Pleven, también ex Presidente del Consejo.

La prensa francesa esta noche dice que ninguno de los dos desea el cargo.

Por otro lado, algunos partidos políticos importantes como los cristiano - demócratas, los conservadores y los gaullistas, están pidiendo una urgente reforma de la Constitución para impedir que en el futuro los gobiernos vaigan cada seis meses. Si exigen acuerdo sobre esto antes de que asuma el próximo nuevo Gobierno, la crisis podría prolongarse durante meses.

Jacques Soustelle, gaullista (social-republicano) que dirigió el ataque contra el Gobierno derrocado, dijo hoy que le agradaría una Constitución de tipo norteamericano o suizo. Es decir, un Ejecutivo más fuerte, que no estuviera a merced del todopoderoso Parlamento.

Soustelle fue lugarteniente de Charles De Gaulle, quien estuvo en París ayer en su viaje semanal a la capital. El político tiene la vista puesta en el líder de la Francia de la Resistencia, pero según algunos círculos De Gaulle cree que no ha llegado el momento en que el país "me llame". Otros dicen que estaría dispuesto a asumir la jefatura del Gabinete.

Así ha transcurrido otro día sin decisión y Coty reanudará sus consultas mañana.

Incidentes callejeros entre estudiantes y comunistas en Varsovia

VARSOVIA, 3.— (UP).— La milicia comunista tuvo esta noche un choque con unos 2.000 estudiantes que hicieron una demostración contra la suspensión de un periódico estudiantil antistalinista.

Un contingente de milicianos calculado en 700 hombres hizo uso de bombas de gases lacrimógenos y cachiporras para dispersar a la tumultuosa masa de estudiantes y a varios miles de curiosos que se habían aglomerado.

El choque ya adquirió caracteres violentos desde que 10 milicianos trataron de impedir la celebración de un mitin en la Plaza de Nerutowicz a las siete de la noche. La aparición provocó silbidos y denuestos de los estudiantes, ante cual los milicianos se retiraron en busca de refuerzos.

A los 40 minutos llegaron fuerzas en mayor número, con bombas lacrimógenas, cascos de acero y cachiporras.

Sus esfuerzos por dispersar a los turbas dieron resultado, pero los estudiantes se reorganizaron también con refuerzos por en parte. Entonces, los estudiantes apedrearon a los milicianos, y éstos respondieron el ataque con las bombas de gas.

Contradictoria actitud de Arabia Saudita frente a Estados Unidos

WASHINGTON, 3. — (UP). — Mientras en la Asamblea General de las Naciones Unidas, reunida en Nueva York, el delegado de Arabia Saudita fustigaba la política de Estados Unidos en el Cercano Oriente, y en Siria, de modo particular, el Rey Saud hacía llegar al Presidente Eisenhower un mensaje de cálida amistad.

En rueda de periodistas, el Primer Magistrado expresó su sorpresa ante el evidente contraste entre el gesto del Rey árabe y el discurso de su Embajador en las NU. Señaló que ignoraba que había inspirado el discurso contra Occidente de Ahmad Shukairy, el delegado de Arabia Saudita; pero recalcó que a las pocas horas había recibido el mensaje de Saud formulando la esperanza de que continúe y crezca la cálurosa amistad y cooperación entre Estados Unidos y Arabia Saudita.

Añadió que esta declaración de amistad y cooperación del soberano árabe expresa el mismo sentimiento que él manifestó repetidas veces a Saud. Estados Unidos mira al Rey Saud como influencia moderadora en Cercano Oriente y lo considera vigoroso anticomunista.

En Cercano Oriente, dijo Eisenhower, Estados Unidos trata de ser amigo de cada una de las naciones. Señaló que la mayoría de los Estados Arabes culpan de las tensiones en Cercano Oriente "a la amenaza israelí". Estados Unidos, subrayó, trata de permanecer neutral en esa controversia a fin de poder contribuir a la disminución de las tensiones entre judíos y árabes.

A continuación manifestó que coincidía con una declaración hecha por Shukairy en las NU: de que los asuntos internos de cada Estado debían ser solventados internamente. Estados Unidos, prosiguió el Presidente, puede trajar de conseguir amigos en estas condiciones mostrando a las demás naciones los peligros que afrontan y ofreciéndoles ayuda sobre base de reciprocidad.

En cuanto a la situación siria, Eisenhower declaró que para consolidarse en cierto grado. Sin embargo, añadió, Estados Unidos continúa observando con preocupación los acontecimientos en ese país.

Aumenta su tonelaje la marina mercante danesa

COPENHAGUE, 3.— (UP.— La marina mercante danesa ha tenido un aumento de tonelaje sin precedentes en el curso de este año, según anunció oficial que expresa que hasta ahora se han entregado al servicio 34 barcos con un total de 160.000 toneladas.

Entre los nuevos barcos figuran cinco petroleros, incluso, uno de 20.000 toneladas. La mitad del nuevo tonelaje fue en este tipo de barcos.

Se espera que antes de finalizar año se sumen otras 40.000 toneladas a la marina mercante de este país, que al primero de enero de 1957, tenía 1.700.000 toneladas.

SE ACERCA FECHA DE LA DISTRIBUCION DE LOS PREMIOS NOBEL

ESTOCOLMO, 3.— (UP). — Se informa que escritores japoneses, franceses, italianos y griegos figuran en primera fila como posibles ganadores del Premio Nobel de Literatura de este año, que en dinero producirá al agraciado la suma de 208.682,82 coronas suecas.

Como en el caso de los otros premios Nobel, el de literatura será anunciado este mes o a principios de noviembre. De los otros premios, el de Medicina será otorgado el 24 de octubre, y los de Física y Química el 4 de noviembre.

Los informantes dicen que los japoneses con más probabilidades son: Junichior Tanizaki, de 73 años de edad, comediógrafo, novelista y decano de la Escuela Romántica y aún hoy en día de gran influencia en las letras de su país; Yasunari Kawabata, de 58 años, presidente del Pen Club Nipón, y reconocido maestro del estilo lírico japonés, y Kojiro Ariizawa, educado en Francia, y un novelista de renombre mundial.

Si gana un japonés, sería el primero de su nacionalidad que obtuviera el premio, y el segundo asiático: el primero fué el indostano Rabindranath Tagore, en 1913.

Otros candidatos son: el griego Mikos Kazantzakis, exilado y residente en Francia; el diplomático y poeta francés Alexis Saint Leger y el italiano Riccardo Bacchelli. Pero también se menciona el ruso Mikhail Sjolochov, si bien se dice que la Academia probablemente no lo premiará en vista del resentimiento provocado por la masacre húngara, y que, en cambio, se podría premiar a un huasteco.

Washington reconoció al nuevo Gobierno anticomunista de San Marino

SAN MARINO, 3. (UP).— Estados Unidos reconoció "de facto" al gobierno anticomunista de esta minúscula República, dando origen con ello a una celebración general del acontecimiento que fue rápidamente conocido en todo el país.

El reconocimiento tomó la forma de una visita del cónsul norteamericano en Florencia, Dale Fisher, a la sede de emergencia del Gobierno Provisional, en una fundición de hierro aún no terminada, vecina a la frontera con Italia y a unos cinco kilómetros de la capital.

Por instrucciones del Departamento de Estado, el cónsul entregó al Gobierno Provisional, documentos relacionados con los estatutos de la organización internacional de energía atómica.

"En realidad —dijo el cónsul a los periodistas.— este hecho equivale al reconocimiento del Gobierno Provisional por parte de Estados Unidos."

El gesto ha constituído el mayor estímulo recibido por los cristiano-demócratas en su lucha con la regencia comunista, que insiste en ser la única autoridad constitucional.

Italia reconoció al Gobierno Provisional a las pocas horas de constituirse el lunes. Un vocero dijo que el Gobierno y su milicia esperan ahora solamente el reconocimiento de otras potencias importantes —incluso Francia y Bélgica— con las cuales este país mantiene relaciones diplomáticas, para realizar una marcha sobre la capital.

Fisher dijo que EE. UU. no estaba realizando un acto oficial de reconocimiento del Gobierno Provisional, por estimar que lo ocurrido en San Marino era un cambio de administración hecho conforme a la constitución. Pero añadió que al dirigirse a los cristiano-demócratas y no a los comunistas, los Estados Unidos indica que en su estimación el Gobierno Provisional es el "gobierno legítimo y constitucional de San Marino." Añadió el cónsul que al entregar los documentos sobre la organización de energía atómica, actuaba de acuerdo con instrucciones recibidas de Washington.

Fracasó la huelga de estudiantes blancos en colegio de Little Rock

LITTLE ROCK, Arkansas, 3 (UP).— Alrededor de 40 muchachos y muchachas blancas abandonaron hoy sus clases en la Escuela Superior Central de esta ciudad; en manifestación organizada, colgaron la efigie de un estudiante negro y luego le dieron de puntapiés y golpes.

Paracaidistas y la milicia federalizada del Estado acudieron para dispersar a los estudiantes. Al acercarse los soldados, uno de los muchachos arrojó combustible de un encendedor sobre le efigie, le allegó fuego y la arrojó frente a ellos.

Los estudiantes que abandonaron las clases quedaron automáticamente expulsados del establecimiento. Las autoridades del colegio dijeron que no más de cuarenta tomaron parte en la demostración, y los estudiantes admitieron su fracaso.

Estos hechos precedieron a las declaraciones del Presidente Eisenhower en Washington, reiterando su propósito de no sacar las tropas federales de Little Rock hasta que haya garantías de orden y paz. Precedieron igualmente a manifestaciones del Gobernador del Estado, Orval Faubus, quien se manifestó dispuesto a entrar en nuevas "negociaciones" con el Presidente respecto de la crisis de la integración racial. Pero Faubus advirtió que, en su opinión, el ambiente no es propicio para esas gestiones y que jamás aceptará "una rendición completa e incondicional". Al mismo tiempo Faubus, por intermedio de sus abogados, presentó al tribunal federal de Distrito en Little Rock una apelación contra el mandamiento judicial que le ordena abandonar toda intervención en la integración racial. Fue este mandamiento el que hizo que el 20 de septiembre Faubus retirara los soldados de la milicia que impedían la integración en el colegio superior central. Al lunes siguiente estalló la violencia del populacho y determinó la resolución de Eisenhower de enviar allí las tropas federales.

Congreso sobre Derecho Internacional en Quito

QUITO, 3, (UP). —Inició sus labores el Tercer Congreso Hispano-Luso-Americano-Filipino de Derecho Internacional. Hoy se efectuará la solemne inauguración de la reunión.

Asisten delegaciones de Brasil, Colombia, Costa Rica, Cuba, Chile, El alvador, España, Guatemala, HonduSras, México, Nicaragua, Panamá, Perú, República Dominicana y Venezuela. Excusaron su asistencia Portugal y Las Filipinas.

LITTLE ROCK (Arkansas).— Aparece en el grabado un grupo de soldados que alejan de las vecindades de la Escuela Pública de esta ciudad a un grupo de padres y alumnos de aquella que trataron de realizar una demostración de protesta. Cincuenta estudiantes de raza blanca abandonaron las clases al entrar en ellas los nueve alumnos de color que asisten a la escuela. (Radiofoto UNITED PRESS).

Guerra civil en Haití puede estallar en cualquier momento

PUERTO PRINCIPE, 3, (UP).— Estados Unidos ha admitido en forma tácita el estado de peligro que reina en esta República del Caribe y la posibilidad de que en cualquier momento estalle alguna contienda civil.

Tal es lo que se desprende del hecho de que la embajada autorizase a abandonar el país a los miembros de las familias de su personal civil y militar.

El embajador norteamericano, Gerald Drew, no dio orden a los mil quinientos ciudadanos civiles estadounidenses que residen en la República que la evacuasen. Pero se tiene entendido que la embajada ha reconocido abiertamente el peligro en potencia que hay para los norteamericanos residentes, dejando a ellos resolver si se quedan o se marchan del país.

Haití ha escuchado durante todo un año los repetidos rumores de que es inminente un estallido de violencia, y en dos oportunidades dicha violencia estalló efectivamente en la forma de desórdenes a tiros. Pero en ningún momento anteriormente la embajada se había alarmado al grado que en el presente.

Su nueva actitud la adoptó tres días después que las autoridades policiales mataron a golpes al ciudadano norteamericano Shibly Talamas, quien se entregó en sus manos el domingo para ser interrogado, luego que las autoridades prometieron a los cónsules estadounidenses que no sería maltratado.

La medida tomada por la embajada siguió a una conversación privada habida ayer entre el Embajador Drew y el jefe de la Junta Militar de Gobierno, general Antonio Kebreau. Ninguno de los dos dio a conocer detalles de lo tratado en la conversación. Pero, en vista de los temores de la embajada, se presume que Drew hizo por lo menos algunas reservas respecto de la seguridad de los norteamericanos.

La embajada informó que los norteamericanos se hallaban preocupados por la muerte de Talamas y por el decreto dictado por la Junta en el sentido de "disparar a primera vista". La Junta, en efecto, ordenó a sus soldados hacer fuego primero e interrogar después, en el caso de que alguien no respondiese a sus llamados de alto después de las ocho de la noche, hora del toque de queda.

Del mismo modo anunció sus intenciones de hacer una lista de ciertos ciudadanos a los cuales cualquier soldado o civil debe matar a tiros en cualquier momento del día o de la noche.

La tensa situación actual es el resultado de las elecciones presidenciales de hace diez días. La Junta de Gobierno declaró ganador no oficial de esos comicios al doctor Francois Duvalier. El candidato Louis Dejoie, oculto en estos momentos, sostiene que las elecciones fueron fraudulentas y pronosticó que el pueblo haitiano no aceptaría su resultado.

SABOTAJE EN SERVICIO TELEFONICO ARGENTINO

BUENOS AIRES, 3.— (UP). — Los actos de sabotaje contra las líneas telefónicas del gran Buenos Aires se intensificaron. Hoy quedó interrumpido el servicio a 1.200 suscriptores de San Isidro; 715 de Vicente López; 750 de Ceballito, y 200 de Núñez. Asimismo quedaron afectados numerosos teléfonos de Ezeiza, el Palomar, Benfield y Quilmes.

En Rosario, la segunda ciudad de la República, se cortaron cinco líneas.

Diciendo que era Kelly, desconocido disparó contra local comunista

BUENOS AIRES, 3.— (UP). — "Soy Kelly", gritó un desconocido que tocó el timbre esta madrugada en el Comité Comunista de San Fernando, y a continuación efectuó una serie de disparos contra los guardadores que le abrieron la puerta. Felizmente no dio en el blanco.

Avión con 28 personas cayó al Mediterráneo

BEIRUT, 3.— (UP).— Un avión de la Línea Aérea Libanesa, con 28 personas a bordo, todas las cuales perecieron, y 15 cajas de lingotes de oro con un peso de 200 kilos, se estrelló hoy en el Mediterráneo, 13 kilómetros al oeste de Beirut, de cuyo aeropuerto acababa de elevarse.

El avión, un bimotor C-46 con cinco tripulantes, uno de ellos piloto norteamericano, llevaba otro norteamericano que se dirigía a los campos petrolíferos del Golfo Pérsico de Kuwait y Bahrein, cuatro británicos y el resto árabes.

La camarera de a bordo, Antoinette Sougeib, hacía su último viaje, pues iba a contraer matrimonio el 15 de noviembre próximo. El copiloto, Sukrallah Abisamra, tenía preparada también su boda para la semana próxima.

Las brigadas de salvamento ya han extraído del agua 12 cadáveres.

En el aeropuerto informaron que los motores del avión fallaron, uno después del otro e hicieron "explosión" cuando el aparato había ganado menos de 200 metros de altura. El aeroplano fue a caer al mar.

Jefe militar boliviano está atrincherado en cuartel de Miraflores

LA PAZ, 3.— (UP).— El coronel Windsor López Videla, Comandante del Cuartel General, situado en la zona de Miraflores, cerró las puertas del cuartel en señal de desafato al nuevo Comandante en Jefe del Ejército, el general Miguel Ayllon.

López se atrincheró después en el cuartel con cinco oficiales y unos 50 hombres que son los únicos que quedaban en el edificio.

Los miembros restantes de la guarnición lograron fugarse y se incorporaron al Ejército regular.

El Presidente de la República, Hernán Siles, presentó esta mañana las nuevas autoridades militares a los jefes del Ejército en un acto que tuvo lugar en el Palacio de Gobierno. Las nuevas autoridades, aparte de Ayllon son las siguientes: coronel Luis Arce Pecheco, Jefe del Estado Mayor del Ejército; coronel Alfredo Obando, Jefe de Estado Mayor del Ejército; coronel Walter Arce, Comandante de Aeronáutica Militar, y coronel Javier Cuerruto, Jefe del Estado Mayor de Aeronáutica.

Durante el acto Siles pronunció un discurso en el que habló de la necesidad de que impere la disciplina en el Ejército.

Los jefes y oficiales renovaron su lealtad a Siles.

A las nueve de la noche, López Videla no debeja entrar a nadie en el cuartel ni salir de él.

Cuando el corresponal de la United Press solicitó ver a López, la guardia le ordenó que se retirara inmediatamente el pequeño grupo de soldados estaba atrincherado en el cuartel con pertrechos a la vista.

A la misma hora el Gobierno dio a la publicidad un comunicado en el que dice lo siguiente:

"A las 13 horas del día de hoy el coronel Windsor López Videla cerró las puertas del Cuartel General de Miraflores en señal de desacato a la autoridad del nuevo Comandante en Jefe del Ejército.

"El Gobierno ha dado paso a una bondadosa gestión del Arzobispo de La Paz, Monseñor Antezana y del Nuncio, Monseñor Mozzoni, antes de proceder a poner en práctica las medidas que se imponen para mantener el orden constitucional.

"Los jefes de las unidades de sata capital repudiaron este hecho y reiteraron su adhesión y lealtad al Gobierno legal de Siles.

"No hay novedades de la guarnición del interior del país.

"El Gabinete se reunió a las seis de la tarde para discutir asuntos de Hacienda".

PRINCESA TERESA DE BRAGANZA CONTRAERA ENLACE EN PORTUGAL

CINTRA, (Portugal), 3 (U. P) — La Princesa Teresa de Braganza, recibió esta noche un regalo de bodas de sus amigos del Brasil: un collar y un album con las firmas de esos amigos, la primera de las cuales es la del Presidente Juscelino Kubitschek.

Hizo entrega de los obsequios en representación de esos amigos, doña María Cecilia Fontes.

La ceremonia, enteramente privada y en la intimidad del círculo de la familia, se realizó en la residencia del conde de París, pretendiente del trono de Francia y cuñado de la novia.

Teresa, hija del que fue el último Emperador del Brasil, se casará con el industrial y automovilista amateur portugués Ernesto Martorelly Calderón, el 7 del mes en curso.

Mañana en la noche habrá una recepción íntima y un baile en la residencia del conde de París para un grupo selecto de amigos.

La boda y las festividades que la están precediendo se hallan rodeadas del mayor secreto. A la prensa se le cerraron las puertas para la pequeña reunión de hoy, y el novio dijo a la United Press esta tarde que él jamás había oído hablar del collar que le trajo la señora Fontes, ni tampoco de la dama.

La recepción de mañana en la noche también se hará sin la presencia de reporteros y fotógrafos.

La boda hará que por primera vez se reúnan los cinco hijos de la familia real de Orleans-Braganza: la Condesa de París, la Duquesa de Braganza, el Príncipe don Pedro y el Príncipe don Juan de Orleans-Braganza, y la Princesa Teresa.

Teresa vino a Portugal desde el Brasil hace varios años a seguir un curso de enfermera, y hoy en día tiene un cargo de importancia y responsabilidad, en el Hospital de Santa María, en Lisboa.

EPIDEMIA DE GRIPE AFECTA A NUEVA YORK

NUEVA YORK, 3.— (UP).— La más grande de las ciudades del país se halla hoy bajo la "esperada epidemia de gripe asiática".

Alrededor de 150.000 de los 940.000 estudiantes de la ciudad de Nueva York se encuentran enfermos y el Superintendente de Escuelas, doctor William Jansen, declaró que es "la causa de la gripe asiática".

En algunas escuelas el número de casos de gripe es de sólo el 16 por ciento, en tanto que, en otras, la ausencia atribuída directamente a la gripe asiática llega al 30 por ciento.

Jensen manifestó que alrededor de 3.000 maestros, o sea el ocho por ciento del total en toda la ciudad, se halla también ausente debido a la epidemia.

El doctor Roscoe Kaml Kandle, Comisionado de Higiene de la ciudad dijo ayer que no existe causa de alarma.

"Gran número de personas son atacados por la gripe asiática —manifestó— la enfermedad se comporta como se anticipó. Es benigna y la fiebre dura alrededor de 48 horas. Muchos que han sido atacados ya se han recobrado".

"ITALIA"
SOCIEDAD DE NAVEGACION
Ofrece a su clientela:
—LAS MEJORES NAVES PARA EUROPA
—LAS SALIDAS MAS FRECUENTES
—LOS RECORRIDOS MAS INTERESANTES
—LA ATENCION MAS ESMERADA

SALIDAS EN 1957 Y 1958

VIA PANAMA: Desde Valparaíso

1957
"A. VESPUCCI" . . . . . 31 Octubre
"A. USODIMARE" . . . . 21 Noviembre
"MARCO POLO" . . . . . 24 Diciembre

1958
"A. VESPUCCI" . . . . . 16 Enero
"A. USODIMARE" . . . . . 9 Febrero
"MARCO POLO" . . . . . 9 Marzo
"A. VESPUCCI" . . . . . 9 Abril
"A. USODIMARE" . . . . . 25 Abril
"MARCO POLO" . . . . . 25 Mayo
"A. VESPUCCI" . . . . . 22 Junio

VIA ATLANTICO: Desde B. Aires

1957
"CONTE BIANCAMANO" . 27 Octubre
"AUGUSTUS" . . . . . 2 Noviembre
"CONTE GRANDE" . . . . 23 Noviembre
"CONTE BIANCAMANO" . 11 Diciembre
"GIULIO CESARE" . . . . 27 Diciembre

1958
"CONTE GRANDE" . . . . 8 Enero
"CONTE BIANCAMANO" . 9 Febrero
"CONTE GRANDE" . . . . 11 Marzo
"CONTE BIANCAMANO" . 29 Marzo
"AUGUSTUS" . . . . . 16 Abril
"CONTE GRANDE" . . . . 29 Abril
"CONTE BIANCAMANO" . 17 Mayo
"CONTE GRANDE" . . . . 14 Junio

SANTIAGO
UNION CENTRAL
1043

Italmar
AGENTES GENERALES

VALPARAISO
AV. ERRAZURIZ
401

CICLO DE CONFERENCIAS EN LA SFF

HOY VIERNES 4 DE OCTUBRE, a las 6.30 de la tarde, en la sala de sesiones de la S. F. F., se continuará el Ciclo de Conferencias, con una discusión sobre los planteamientos que han expuesto en sus conferencias los señores RENE SILVA ESPEJO, OSCAR HERRERA y GUILLERMO DEL PEDREGAL, en relación con

LA INFLACION Y LAS MEDIDAS PARA ENFRENTARLA

Terciarán además, en el debate, los señores DOMINGO ARTEAGA INFANTE, PEDRO IBAÑEZ OJEDA y FLAVIAN LEVINE.

Una vez terminada la discusión entre las personas antes nombradas y los propios conferenciantes podrán hacer sus planteamientos y formular preguntas los asistentes.

LA ENTRADA ES LIBRE

SOCIEDAD DE SFF FOMENTO FABRIL

CATARRO
Mejoral
Mejoral
Mejoral
Mejoral
Mejoral
Mejoral
Mejoral
Mejoral
Mejoral
FIEBRE
Mejoral
Mejoral
Mejoral
Mejoral
Mejoral
Mejoral
Mejoral
Mejoral
GRIPE

Visite el Stand

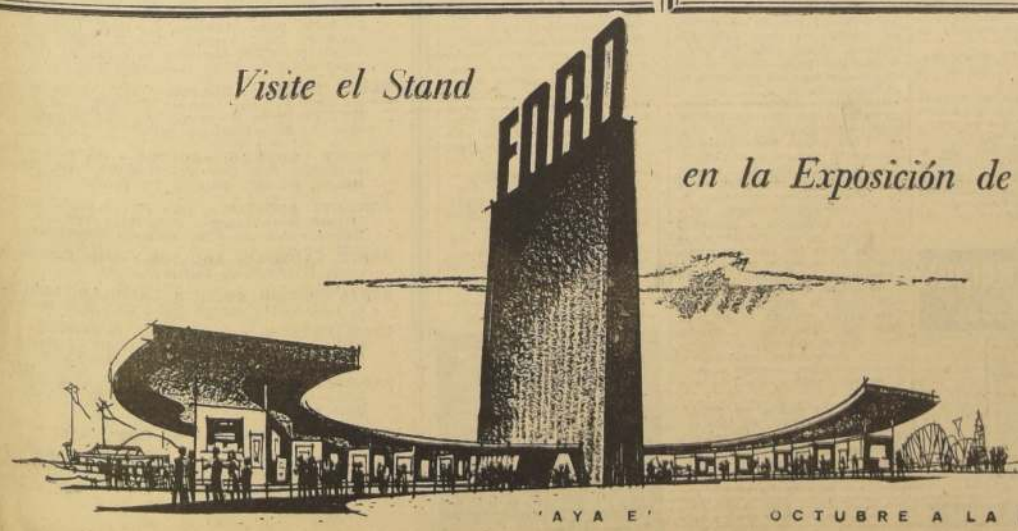

en la Exposición de la Quinta Normal

Allí podrá ver el EDSEL 1958, el Ford americano e inglés, la línea 1957 de camiones Ford, Mercury y tractores Fordson Major Diesel.

'AYA E' OCTUBRE A LA QUINTA NORMAL

OPTIMUS ELECTRIC
Luis Eduardo Naranjo Cuadra
LAMPARAS DE VELADOR Y DE COLGAR Y TODA CLASE DE ARTEFACTOS PARA ILUMINACION
ARTEFACTOS ELECTRICOS PARA EL HOGAR, COCINAS, CALENTADORES, ENCERADORAS, ETC...
CREDITOS LIBERALES
SIN RECARGO
Fabrica de Baños de Vapor:
MERCED 748 FONO 33809

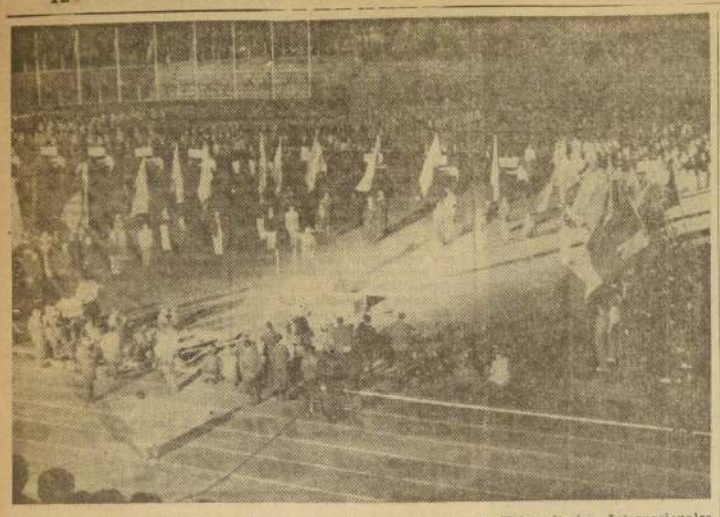

UNA GRAN FIESTA del deporte constituyeron los Juegos Universitarios Internacionales realizados en París. Se congregaron representaciones de países de todos los continentes, lo que dio motivo a varias jornadas, donde campeó el entusiasmo y el espíritu juveniles. La foto, captada en el Estadio de Charlety, corresponde al momento en que todas las delegaciones hacen su presentación frente a las autoridades del torneo.

UNION

Actividades de sus "Cadetes"

LOS CADETES de Unión Española jugarán el domingo 6 con Ferrobadminton por la competencia oficial en el Estadio de Santa Laura, a las 9.30 horas la primera división infantil, y a las 10.30 horas la división especial. La división juvenil quedó postergada por tener que actuar en la selección juvenil varios jugadores, que se presentará frente a San Felipe en el semifondo del match Huracán-Colo Colo.

—oOo—

LOS SIGUIENTES jugadores de Unión Española actuarán en la selección juvenil, el domingo 6 en el Estadio Nacional: Eduardo Contador, Basilio González, Francisco Murillo y Luis Arce.

—oOo—

UN DIA POCO afortunado fue el domingo pasado para la Sección Infantil de Unión Española, ya que jugando bien, los tres equipos perdieron frente a Magallanes. En la división juvenil, tuvieron que jugar lesionados de una rodilla, el centrodelantero, Basilio González, y de un brazo, el insider derecho, Hernán González, actual scorera de esta división, lo que fue causal para restarle potencialidad al equipo. La división especial dominó ampliamente, pero los delanteros rojos no pudieron vencer al excelente arquero Pedro Méndez, del Magallanes.

—oOo—

JUAN PALACIOS, el insider derecho del cuadro de división especial de Unión Española, es un jugador completo, una promesa a corto plazo para el cuadro de honor de Santa Laura. Es una gran conquista que hicieron los dirigentes de la rama cadetes de Unión Española.

—oOo—

DON RENE GARAY, el activo delegado y secretario de la rama infantil de Unión Española está muy preocupado con las lesiones de sus delanteros, Basilio y Hernán González, del cuadro juvenil, ya que el partido del domingo con Ferrobadminton es bastante difícil y también porque Colo Colo lo desplazó del primer puesto de la división juvenil, a espenas del Magallanes.

Agencia de "La Nación"
ROBERTO CARRASCO ORTEGA
Arturo Prat 1561

BOXEO al día

CAMPEONATO DE DEBUTANTES — Mañana se efectúa la rueda inaugural del campeonato de debutantes que ha organizado el México B. C. Los pugilistas que intervendrán en este torneo, están citados para hoy en la sede de la Asociación Santiago, a fin de controlar su estado de salud y categoría, cuya nómina es la siguiente: Ezequiel González, Hernán Valdés, Luis Barrales, Rodolfo Allende, Mario Alvarez, Ramón Becerra, Miguel Retamales, Guillermo Carvajal, Héctor Oyarce, Juan Gavilán, Benedicto Cea, Osvaldo Muñoz, Gerardo Moraga, Héctor Pereira, Oscar Moreno, Norberto Escobar, Héctor Iturria, Roberto del Río, Luis Acevedo, José Varas, Florencio Espinoza, Vicente López, Jorge Rodríguez, Ostavio Gómez, Oscar Valenzuela, Carlos Ruiz, Sergio Fernández, Danton Yévenes, Sergio Páyez, Andrés Iturrieta, Pamenio Iagos y Luis Mejías.

Como encuentro de fondo, se medirán los púgiles Juan Acevedo, vicecampeón de Santiago, y Sergio Lacoste, campeón del México.

BOXEO EN BARRANCAS. —Mañana en la noche, en el cuadrilátero que posee el Círculo Social de Barrancas, en la calle Cementerio, de ese pueblo, se medirán los representantes de esta institución con los del Arturo Godoy, velada que cuenta con un programa completo de 8 peleas.

Mientras exista el nocaut habrá muertes en boxeo

Opinión de un médico alemán

MUERNBERG (Alemania). — El presidente de la Federación Bávara de Médicos Deportivos, dijo que las actuales reglas en el boxeo hacen imposible a los médicos prevenir las muertes en los rings.

El doctor Max Poechl, de Munich, al hablar en un seminario para médicos deportivos analizó 72 casos de boxeadores alemanes que murieron víctimas de los golpes recibidos en el ring. Más del 70 por ciento fueron a consecuencias de heridas en la cabeza y el cerebro y el 14 por ciento de ataques al corazón.

Mientras existan las reglas que permiten el knockout, los médicos no podrán impedir tales accidentes. Sugirió que los knockouts sean eliminados y que todos los boxeadores usen protectores.

Dirigente del hockey agradece a LA NACION

La Federación Chilena de Hockey sobre Patines que preside Carlos Mourgues, nos envió una nota mediante la cual agradece a LA NACION, la colaboración prestada en la realización del reciente torneo nacional.

El texto de la comunicación, es el siguiente:

"Queremos hacer llegar a usted los agradecimientos de esta Federación por la inestimable colaboración prestada por ese diario a la realización del Campeonato Nacional de Hockey efectuado recientemente en nuestra capital.

La labor de la prensa deportiva es un complemento de la labor de difusión que les corresponde a las federaciones, razón por la cual le rogamos quiera usted seguir dispensándonos su inestimable colaboración."

Saludan atte. a usted sus afmos. y SS. SS.

Federación Chilena de Hockey (Fdos.): Carlos Mourgues D., presidente; y Carlos Sagredo Leiva, secretario.

HOY FESTEJARAN A DON ALBERTO SERRANO

Con motivo de cumplir 10 años ininterrumpidos al frente de la presidencia de la Asociación Boxeo de Santiago, hoy a las 21.30 horas, en los comedores del Club Universidad de Chile, ubicado en Santa Lucía 240, se ofrecerá una comida en honor de don Alberto Serrano Ortiz.

Stirling Moss aparece como sucesor de Fangio

Son notables los progresos de los volantes británicos. Dura lucha darán al campeón mundial

PARIS, A. F. P.— (Intercontinental).— (Por Philippe Melchior).— La temporada oficial 1957, ha finalizado. Esto significa que se disputaron todas las pruebas del calendario concerniente al campeonato del mundo de los pilotos y de los constructores. Naturalmente, durante los próximos meses seguirán celebrándose carreras, pero ninguna de ellas está considerada por el momento como una prueba "clásica". Así ocurre, por ejemplo, con el Gran Premio de Marruecos, a celebrar el 23 de octubre.

FANGIO, SIEMPRE EL MEJOR.— La supremacía de Fangio, campeón del mundo por quinta vez, está harto demostrada. En verdad, el as argentino no puede ser derrotado cuando conduce un buen bólido y se propone ganar una carrera. Esto lo reconocen incluso sus propios rivales.

Refiriéndose a los actuales ases del volante, Behra, pongamos por caso, suele manifestar: "Existe Fangio... y luego los demás". Y el británico Hawthorn reconoce que en condiciones de igualdad mecánica nadie puede acercase a Juan Manuel.

Durante la actual temporada, el piloto argentino venció cuatro veces con su Masserati en las siete carreras puntuables para el título mundial. Superó también dos veces los records de sendos circuitos.

Los resultados de tales pruebas fueron los siguientes:

Gran Premio de Argentina (13 de enero): 1.o Fangio, 2.o Behra, ambos con Maserati.

Gran Premio de Mónaco (19 de mayo): 1.o Fangio (Maserati), 2.o Brooks (Vanwall).

Gran Premio del A. C. F. — (Francia).— (7 de julio): 1.o Fangio (Maserati), 2.o Musso (Ferrari).

Gran Premio de Europa (20 de julio): 1.o Moss (Vanwall), 2.o Musso (Ferrari).

Gran Premio de Alemania (4 de agosto): 1.o Fangio (Maserati), 2.o Hawthorn (Ferrari).

En Pescara (prueba organizada en sustitución de los suprimidos grandes premios de Holanda y de Bélgica): 1.o Moss (Vanwall), 2.o Fangio (Maserati).

Gran Premio de Italia (8 de septiembre): 1.o Moss (Vanwall), 2.o Fangio. (Maserati).

Para los aficionados a las estadísticas, mencionemos, asimismo la octava carrera puntuable para el campeonato del mundo, la de Indianápolis, en la que, por sus especiales características, no se alinearon pilotos europeos ni tampoco el as argentino.

Tras el Gran Premio de Italia, Fangio (46 puntos) fue proclamado campeón del mundo seguido de Moss (24 puntos), Musso (16), Hawthorn (14), Schell (12), Gregory 11), Collins, Behra, Brooks, y otros.

Sin restar méritos a la clase de Moss, bien se puede decir que, de haber manejado un bólido tan potente como el del inglés, el número de victorias de Fangio hubiese sido aún más elevado. Parece indiscutible, en efecto, que las cualidades mecánicas de la marca Vanwall superan a las de los vehículos italianos de carreras.

LOS BRITANICOS PROGRESAN A GRANDES PASOS. — La Industria automovilística británica está en pleno auge tanto en lo que atañe a los vehículos de la categoría "sports" como a los bólidos de carreras. Ante la supremacía de los "Jaguar" en las competencias de regularidad, y la de los "Vanwall" en las últimas carreras de la temporada, las grandes marcas italianas Maserati y Ferrari, tendrán que mejorar su material, bajo pena de sufrir aplastantes derrotas en 1958.

Por ejemplo, en el Gran Premio de Italia se puso de manifiesto que el 6 cilindros de Maserati y el 8 cilindros de Ferrari no podían competir, en modo alguno, con el Vanwall de Moss. En todo caso, sólo Fangio pudo, merced a su gran clase y a su genio de las carreras, terminar en la misma vuelta que el vencedor.

También las actuaciones de los pilotos británicos son dignas de mención. Aparte Moss, pretendiente a la sucesión de Fangio, Hawthorn y Collins revalidaron sus grandes posibilidades. Además, otras dos promesas, Brooks y Pewis-Evans, reforzaron el "team" inglés y, según parece, el primero tiene un magnífico porvenir.

La categoría de los pilotos británicos no es sorprendente, pues en dicho país, gran número de jóvenes practican el automovilismo, lo que facilita el florecimiento de ases del volante.

FANGIO EN LA ENCRUCIJADA. — ¿Luchará Fangio en pos de una sexta corona mundial?

Obtener precisiones al respecto resulta un tanto difícil, pues Juan Manuel no destaca por su locuacidad.

Sin embargo, sabiendo que el piloto argentino prefiere las marcas que le ofrecen los mejores bólidos, podría deducirse que abandonará Maserati en pro de Vanwall.

Dicha eventualidad resulta, no obstante, bastante improbable. Por un lado, en efecto, Vanwall posee un abanderado de clase: Moss, el cual tiene, además, la ventaja de ser británico, factor importante para sus compatriotas. Por otro, la rivalidad deportiva entre ambos ases podría resultar perjudicial para la propia marca.

Y, por encima de todo, Maserati no se da por vencido, ni mucho menos. Para contrarrestar la actual supremacía de Vanwall, la marca italiana ha puesto a punto un bólido de doce cilindros. Behra ensayó este vehículo en el Gran Premio de Italia, pero tuvo que retirarse por razón de una avería. Sin embargo, durante su permanencia en el circuito, este bólido igualó e incluso, superó al Vanwall.

Resulta, pues, probable que, si el 12 cilindros cumple sus promesas, Fangio seguirá corriendo por cuenta de la marca Maserati en 1958, aunque únicamente en las pruebas de la fórmula número uno.

RETOS CON DOLARES.— Los pilotos estadounidenses siguen sin perdonar a Fangio el haberles tratado de caracoles. Están igualmente enfurecidos por la defección de los pilotos europeos y de Fangio en las 500 millas de Monza, carrera en la que los constructores norteamericanos pretendían demostrar su supremacía respecto a la mecánica europea, mientras sus pilotos anhelaban hacer morder el polvo al campeón del mundo.

Pero la ausencia de los ases europeos a tal prueba fue decretada por la Unión Europea de Pilotos, por considerarla como demasiado peligrosa. Monza, pues, fue teatro de un duelo estadounidense, lo que no correspondía a los propósitos de los organizadores.

De ahí el reto lanzado a Fangio por sus rivales norteamericanos, desafío apuntalado con 2.500 dólares. Los pilotos norteamericanos proponen el circuito de Indianápolis y apuestan a que Juan Manuel no se clasificaría, ni siquiera entre los cuatro primeros, al volante de un vehículo estadounidense. Agregan estar dispuestos a apostar 3 mil dólares a que Fangio no se clasifica entre los cinco primeros, a bordo de un bólido europeo.

Fangio no se amilana y ofrece 10.000 dólares el piloto norteamericano capaz de clasificarse, al volante de un vehículo de su país, entre los cinco primeros de un Gran Premio Europeo, por ejemplo, en Nurburgring —Alemania— circuito considerado, desde el punto de vista técnico, como el más completo.

Lo expuesto parece, en verdad, un diálogo de sordos. En todo caso, si todo el mundo mantiene sus posiciones los antagonistas corren el riesgo de no enfrentarse jamás.

Ya veremos lo que ocurre en la próxima temporada. El duelo podría tener lugar, pues Fangio está bastante furioso, dado que su susceptibilidad no admite discusiones acerca de la supremacía tras la conquista de su quinto título mundial.

PISA LOS TALONES AL CAMPEON. — En las siete carreras que cuentan para el Campeonato Mundial, Stirling Moss obtuvo tres triunfos: Gran Premio de Europa, donde precedió a Musso; en Gran Premio de Pescara y en el Gran Premio de Italia; en ambas superó al campeón Juan M. Fangio. Es uno de los volantes más destacados de Europa.

Eduardo Krumm, figura del equipo atlético juvenil de Valparaíso

Promisorios elementos le acompañarán en el torneo nacional que se inicia mañana en el Estadio Nacional.

Atletas de Arica, Iquique, Antofagasta, Copiapó, Valparaíso, Chillán, Concepción y Osorno, fuera de otras ciudades, intervendrán en el Campeonato Nacional para juveniles que se inicia mañana en el Estadio Nacional, y al que la Federación Atlética de Chile ha querido darle máxima importancia, dentro de su plan de trabajo, que incluye la formación de nuevos valores, como lo declaró a LA NACION su presidente, José Rodríguez.

Así, entonces, el torneo permitirá no sólo conocer las aptitudes de muchos elementos, hasta los 18 años, que debutarán en una competencia de esta jerarquía, sino también la confirmación de las que ya han demostrado otros, especialmente de la zona central, que ya se perfilan como auténticos especialistas, con méritos para ser tenidos en cuenta en el futuro equipo internacional.

Esto, sin olvidar los que ya se han consagrado, como el porteño Eduardo Krumm, campeón sudamericano del salto largo y uno de los mejores sprinters nacionales de la actualidad, y que viene integrando justamente el equipo de Valparaíso.

GRAN EQUIPO. — Es el que acompañará a Krumm en este campeonato, ya que figuran Olaf Cristansen, en 100 metros, y especialmente tiene marcas de calidad en el lanzamiento de la jabalina; Patricio Novoa, otro sprinter de aptitudes; Luis Cuevas, otro atleta de la Escuela Naval que dará quehacer en salto largo y en el salto triple; el vallista Enrique Vera, el garrochista de Quillota, Bernardo Meza, o, en fin, los mediofondistas Edgardo Gómez y Mario Luengo, que están inscritos en 800 y 1.500 metros.

DAMAS. — Entre las damas del Puerto estarán Kathe Harzenetter, que ya conocemos, y que actuará en 80 metros planos y con vallas, además del salto largo; Patricia Thompson, en 80 metros, y la saltadora Inge Hoffmeister, con muchas posibilidades en el salto alto, y que lanzara, asimismo, el disco.

SI GANA A IBERIA, SANTIAGO QUEDARA EN PRIMER LUGAR

MAÑANA, a las 16 horas, en el Estadio Santa Laura, se efectuará el encuentro de Santiago Morning con Iberia, que corresponde a la última fecha de la segunda rueda del campeonato oficial de fútbol de la División de Ascenso.

Los "bohemios", ubicados a 1 punto de La Serena, actual líder de la competencia, pretende superar pronto a los norteños y quedar encabezando la tabla a lo largo de la tercera y última rueda del campeonato. Tendrán mañana a un rival nada de fácil en Iberia, quien viene de ganar a San Fernando, por 3-2. Santiago Morning se vio muy bien ante San Bernardo, goleando por 5-0. Presentará mañana el mismo equipo, o sea, formará así: Trotelli; Goity, Wirth y Arcijo; Arias y Ríos; Díaz, Rodríguez, Menadier, Beltrán y Suazo.

En el preliminar de la reunión, a las 14 horas, intervendrán los conjuntos de reservas de las mismas instituciones.

RADIOS PHILIPS SIN PIE
METALUX
MONJITAS 843
(Entre pisos)

POR los BARRIOS

DEPORTIVO BESA.— Reiniciando sus actividades deportivas, mañana sábado, a las 14.30 horas, y en la cancha de Ferretería Montero, de Avenida Ecuador 5049, se enfrentará, con sus dos equipos adultos, al Deportivo "Importadora de Papel". Se encarece la asistencia de los jugadores.

—oOo—

CLUB CARLOS MONDACA.— El sábado 28 del presente, se realizó el festival deportivo de fútbol infantil, cuyo resultado fue el siguiente: O'Higgins B. 3, Arturo Pret 0; O'Higgins B. 2, Royal River 0; Carlos Mondaca 4, Filial G. Cros 1; Carlos Mondaca B. 2, Arturo Pret 0. El primer equipo, que ganó 4 por 0, alineó con, Matamala Sáez, Riveros, Castillo, Ferrufino, Pizarro, Pérez, Olivares, Olave, Molina y Yáñez.

—oOo—

DEPORTES OBREROS MUNICIPALES.— Diversos encuentros entre clubes de Industrias y Oficinas Públicas, se jugarán mañana en las canchas de Deportes de los Obreros Municipales, conforme al siguiente programa: Cancha N.o 1 (B. O'Higgins 4780), 14.30, 15.30 y 16.30 horas, terceros, segundos y primeros equipos de Nacereco con Domingo Duhalde. Cancha N.o 2, Competencia de la ADIP, a las 15 horas, Deportivo Municipal con Casa de Moneda, segundos equipos; 16.30, Casa de Monedas con Deportivo Municipal, primeros conjuntos.

Cancha N.o 3: 15.30 y 16.45 horas, Atlántida con Manufacturas Calles, segundos y primeros equipos. Cancha N.o 4: 14.30, 15.30 y 16.30 horas, Construcción Universitaria con Calzados Agutlar, con tres equipos. Cancha N.o 5: 15 y 16 horas: Algodonera Colón con Cajas Lino, Zig-Zag.

DEPORTIVO SERGIO YORI.— con motivo de cumplir, el pasado 12 de octubre, su primer aniversario, se ha programado un partido de fútbol entre solteros y casados. Posteriormente, se realizará una comida de camaradería.

—oOo—

FUTBOL CUARTA COMUNAL.— El domingo continuará el torneo oficial de esta asociación con el siguiente programa: Cancha N.o 1, torre: Innovación con 20 de Febrero, tres equipos; Cancha Máximo Gomez, ray: Población Delicias con Máximo Garay, tres equipos; Cancha Obreros Municipales: Población Obrera con Javiera Carrera, tres equipos; Cancha N.o 3: Labrador Chile con E. Quintana, tres equipos; Cancha Asociación, N.o 4: Población Velásquez con Población Edwards, tres equipos; Cancha N.o 2: Población Igualdad con Santiago Juniors; y Cancha N.o 5: Población Zelada con Solari, tres equipos. Los partidos comenzarán a las 14.15 horas, con los tercer equipos.

—oOo—

CAMPEONATO RELAMPAGO.— Para el domingo 27 del presente, el deportivo "Rafael Sánchez" ha organizado un campeonato relámpago denominado "Luis Bocaz", en el que participarán clubes de barrios, como el "Reflejos del Sur", "Juventud Chacabuco", "Lucio Godoy", "Emelec", "Ocho de Enero", etc. Las bases de este torneo están a disposición de los interesados, en la calle Marinero Pedro Aros 4127, de Barrio Pila.

—oOo—

DEPORTIVO ESTRELLA DEL BARRIO.— Este domingo se trasladará a Puente Alto, a fin de jugar con sus tres equipos, con el Deportivo Gerardo Monsalve, delegación que partirá de la secretaría, en micho especial, a las 13.30 horas.

EN TODAS LAS CIUDADES SE HARA LA "SEMANA DEL DEPORTE"

El Departamento de Deportes del Ministerio de Defensa Nacional ha enviado una circular a todas las dirigentes del deporte del país, anunciándoles que ha fijado la "Semana del Deporte", a celebrarse anualmente, los días 6 al 12 de octubre.

Asimismo, les ha solicitado su colaboración para realizar en todas las ciudades y pueblos de las diferentes provincias actos conmemorativos, en cuyos programas se considerarán festivales deportivos y culturales, rindiendo homenaje a los dirigentes y deportistas que más hayan destacado por su labor en el progreso del deporte local o nacional.

Para materializar esta iniciativa del Departamento de Deportes, los Consejos Locales de Deportes, las Asociaciones o Agrupaciones deportivas, podrán solicitar el apoyo de las autoridades provinciales o departamentales, con el objeto de contar con todos aquellos medios que les sean necesarios para el mejor éxito de los actos, que culminarán con un desfile de todas las ramas del deporte.

SERVICIO NACIONAL DE SALUD

CEMENTERIO GENERAL

Se advierte al público interesado, que los nichos situados en los Pabellones, Galerías y Muros de Circunvalación que más abajo se indican y que a la fecha están vencidos y que no fueren renovados dentro de los diez días siguientes al primero de esta publicación, serán desocupados y sepultados en fosa común, sin mayor responsabilidad para el Establecimiento, de acuerdo con lo dispuesto en el artículo 16 del Reglamento General de Cementerios (Decreto 421, del 14 de abril de 1932):

PABELLON 3, ADULTOS.— 883, Manuel Escobar A.

PABELLON 14, ADULTOS.— 165, Violeta Layseca; 274, Clorindo Gutiérrez; 291, José Mellado Rubilar; 298, Carlos Guillaume B.; 335, Víctor González T.; 375, Irene Godoy Trujillo; 382, Elena Bustamante; 446, María Videla Rivera.

PABELLON 17, ADULTOS.— 203, Heriberto Hernández Q.; 207, Emilio Segovia L.; 209, Manuel Durand C.; 241, María Montenegro P.; 440, María Ramos R.; 445, Luciano Barra P.; 456, Manuel Sánchez D.; 464, Francisca Lobatto V.; 469, Misael Lizama V.; 473, Gonzalo Sepúlveda S.; 481, Manuel Rodríguez A.; 484, Cristián Frase R.; 488, María Montenegro G.; 504, Josefina Manriquez.

GALERIA 4, ADULTOS.— 3343, María Navarrete B.

GALERIA 7, ADULTOS.— 6450, Crescencia Domínguez; 6472, Carmen Jorquera; 6477, Sara Pereda S.; 6506, Rosalba M. Caro; 6525, Hortensia Santander G.; 6557, Ana Contreras; 6561, Luis Yáñez Yáñez; 6566, Juan Acuña B.; 7021, Elena Urbina; 7105, María Calquín Q.; 7112, Ramón Carrasco V.; 7220, María Donoso G.; 7224, Aurora Cuadra A.; 7356, Braulio Martínez M.; 7393, Manuel Tejeiro R.; 7401, Juan Perona B.

GALERIA 8, ADULTOS.— 7921, Claudina Sandoval P.; 7926, Amelia Lira F.; 7929, Juana Zárate Z.; 7946, Arturo Morales G.; 8002, Blanca Irribarra; 8087, Delicia Arenas G.; 8093, Rosario Covarrubias P.; 8105, Amalia del C. Schade M.; 8107, Luis Márquez R.; 8126, Orlando Pinto R.; 8149, Roberto Rojas S.; 8194, Palmira Morales P.

GALERIA 9, ADULTOS.— 12652, José San Martín Arias; 12690, Modesto Valdés C.; 12696, Hilda Silva Contreras; 12700, Jesús Molina F.; 12740, Manuel Peña Peña; 12744, Isidora Vergara de R.; 12764, Francisco León P.; 12780, Blanca Rodríguez M.; 12837, Pablo Bruzzone C.; 12840, María Lizama L.; 12862, Haribberta Ponce M.; 13453, Francisco Rosello P.; 13570, Enriqueta Barieda A.; 13576, María Vásquez R.; 13578, Gonzalo Trujillo; 13597, Lindorfa Berrios L.; 13598, Nicolás Estrada O.; 13605, Clarina Hidalgo R.; 13618, Rosa Alarcón Díaz; 13640, Manuel Delgado P.; 13656, Blanca Orellana C.; 13666, Gertrudis Navarro F.; 13678, Virginia Díaz B.; 13690, Palmenia Vargas M.; 13729, Mercedes Barbarán V.; 13737, Enrique Avila S.; 13755, Bernardino Latorre B.

NORTE, PIEDRA; ADULTOS.— 1140, Elba Meslurt A.; 2292, Florinda Jorquera C.; 2462, Amelia Lagos O.; 2584, Elvira Fuenzalida A.; 2633, Salvador Sánchez G.; 2870, Edelmira Solís.

ORIENTE, LADRILLO; ADULTOS.— 419, Javiera Prieto Ramos; 1423, Francisco Gonzalez; 1494, Eduardo Raveart P.; 1623, Bernabe 2.o Varela.

PONIENTE, ADULTOS.— 1887, Rita Bernales S.; 2163, Máximo Sasso Tamayo; 2692, Hugo Sierra R.; 2727, Inocencia Soto E.; 3263, Mercedes Valenzuela V.

NORTE, LADRILLO; ADULTOS.— 1034, Carmen Garrido; 1178, Alberto Salfate A.

NUEVA SECCION, ORIENTE, LADRILLO; ADULTOS. — 1567, Blanca Jacinta Isola; 1662, Sara Román V.

PABELLONES 2 Y 4, ANEXO; PARVULOS.— 26, Margarita Gajardo V.; 814, Francisco Figueroa F.; 824, Luisa Silva B.; 891, Renato Retamal V.

PABELLON 20 Y PABELLON RECOLETA, PARVULOS.— 126, Janita del C. Díaz A.; 49, Carmen Vásquez V.

CAPILLA 2, PARVULOS.— 95, Carlos Ibarra A.

NOTA: En conformidad al Decreto-Ley N.o 421, del 14—IV—1932, esta publicación se hace durante diez días de cada mes (1.o al 10, inclusive, de octubre de 1957) y en un solo diario.

SANTIAGO, 1.o de octubre de 1957.

EL ADMINISTRADOR

TAURUS Publicidad
GANESE LA VIDA en CASA
con la Nueva
ELNA
Supermatic
la Máquina de Coser eléctrica más perfecta y eficiente
y con la MAQUINA de TEJER
DUTEX
de 170 Agujas
Tejerá para su familia... y para ganar
Consulte Facilidades
DEPTO. COMERCIAL de la
COMPAÑIA DE GAS
Sto. Domingo 1061, Teléfonos 82121 y 60679. Gasco Estación: Alameda 3309 Fono 92886. Gasco-Providencia 2023 Fono 45761.- Gasco Nuñoa: Irarrázaval 3239 Fono 46553.- Gasco Matta: Avda. Matta 1028 Fono 51174

ADMINISTRACION
Propiedades
PERCEVAL GONZALEZ-BALMACEDA
NUEVA YORK 53 - ENTREPISO - OF. 7 - TELEFONO 84594

Sergio Livingstone ("Sapo")

Norberto Méndez ("Tucho")

12 AÑOS DESPUES...

HACE DOCE años, en el Estadio Nacional, Sergio Livingstone y Norberto Méndez, libraron un duelo sensacional. Todos deben recordarlo porque ocurrió en un match histórico: el 1-1 de Argentina y Chile, en el Sudamericano de 1945. Chile hizo un gol al minuto de juego por intermedio de Desiderio Medina, que repitió su hazaña con Uruguay, y, a partir de allí, resistió un asedio abrumador. La defensa fue heroica, con extraordinaria moral y entereza. Pocas Argentina un ataque notable: Muñoz, Méndez, Pontoni, Martino y Loustau. El ariete era "Tucho" Méndez. Por disposición del juego y por su propio espíritu, se carga y afán avasallador de hacer goles. Con ese juego le había hecho tres goles a Brasil, saltando a la consagración internacional. Y se los quiso hacer también a Livingstone. Ahí se produjo el duelo, el choque de los colosos. Todavía hoy no nos explicamos cómo Argentina con ese cuadraso y ese dominio no le hizo una goleada al equipo criollo. La única explicación razonable es la labor de "Sapo" en el arco. Atajó todo, hasta extremos increíbles. Teníamos un cuadro quebrado, muy pobre, desde aparte del guardavallas sólo sobresalían otros dos hombres: Pancho Las Heras y el "Huaso" Barrenechea. Ellos tres soportaron todo el peso de la lucha, fueron los verdaderos autores de ese empate. Hábiles, sabedores de inteligencia notable. Martino y Pontoni, dejaron muchas veces solo a Méndez, que de cerca, tiró a matar, e invariablemente la pelota quedó en las manos aceradas de Livingstone, que luego la levantaba como mostrándosela al público, cual un mago que explica: "Aquí está señores. Vean, que no hay truco..."

Sin embargo, vino el gol de Méndez. Recibió sólo el pase tiró a un rincón cuando Livingstone se levantaba de otro rechazo, volvió a lanzarse el "Sapo" atrapó la pelota, la rasguñó y ésta siguió hasta la red. Tiempo después, en Buenos Aires, "Tucho" Méndez nos decía: "qué bárbaro para atajar el "Sapo". Cuando yo tiré en el gol, se resbaló y por eso no pudo alcanzar la pelota. A nosotros ya nos estaba entrando la desesperación. Nos habíamos pasado tirándole toda la tarde sobre sus propias narices y no había forma de batirlo. ¡Qué arquero! che.

Este episodio que está en la antología del fútbol sudamericano sucedió hace doce años, en Ñuñoa. El domingo, Méndez y Livingstone volverán a encontrarse en el mismo campo. Será como volver atrás en el tiempo. Ambos son veteranos del fútbol, actores magníficos de cien jornadas. Acusan el paso de los años. Les queda su clase, su calidad que no se ha diluido porque fue siempre auténtica. Les basta para defenderse y les permite todavía provocar el aplauso cálido y espontáneo que se le otorga a los astros. El domingo, cuando Colo Colo y Huracán salgan a la cancha, tendremos un aplauso aparte para estas dos "instituciones": el "Sapo" y el "Tucho". Será un aplauso con carácter de homenaje y de agradecimiento por lo mucho que ambos supieron darnos sin retáceos.

PARRAL ELIMINO A CAUQUENES EN EL NACIONAL DE FUTBOL

CAUQUENES.— Ante numeroso público se realizó la revancha por las eliminatorias del Nacional de Fútbol entre los conjuntos de Cauquenes y Parral, quien había vencido en el match anterior por 1-0. Esta vez el resultado fue un empate a dos goles, con lo cual quedó clasificado el team parralino. En todo caso, el cuadro local surgió como un digno rival del ganador. El árbitro Toro fracasó en su misión, perjudicando tanto a los dueños de casa como a los visitantes. Los equipos formaron así:

CAUQUENES: Villegas; González, Contreras y Gutiérrez; Torres y Contreras; C. Cárdenas, Alvear, Villegas, Alvarado y Díaz.

PARRAL: Casanova; Videla, Urzúa y Michel; Espinoza y Rojas; Parra, Escárate, Cerda, Orrego y Véliz.

Goles de Orrego y Cerda, para Parral, y Alvarado y J. Villegas, para Cauquenes.— (GUILLERMO MUÑOZ LEON, corresponsal.)

SUSPENDIDO A PERPETUIDAD EL COACH DE BOXEO ENRIQUE SUAREZ

TEMUCO, 3.— El directorio de la Asociación Temuco de Boxeo, que fue convocado extraordinariamente, conoció y comprobó que el entrenador de los pugilistas de Pueblo Nueva, Enrique Suárez, hizo colocar pedazos de goma junto a las vendas y huinchas adhesivas, en las manos de los aficionados que participaron en el reciente campeonato de los barrios. Todos vencieron a sus rivales en forma contundente, provocándoles serias lesiones. Finalmente, ante tan grave anomalía, dispuso suspender a perpetuidad al entrenador Suárez, sanción que será comunicada oficialmente a la Federación de Boxeo de Chile. (ALVAREZ, corresponsal.)

El Directorio de Colo Colo da respuesta a un comentario de revista "Estadio"

En el último número de la revista "Estadio" aparece un comentario suscrito con las iniciales A.V.R., en que a propósito de la lesión sufrida por nuestro jugador Mario Moreno en el encuentro jugado el domingo 15 de septiembre próximo pasado en Concepción entre los cuadros de Colo Colo y el de la Selección de esa ciudad, se formulan en contra de las autoridades de Colo Colo críticas hirientes e injustas por haber contratado "ese match sin ninguna importancia", por "la gula e irresponsabilidad de los dirigentes que llevaron al sacrificio al jugador", por la "irritante falta de criterio de que a menudo hacen gala los dirigentes y el desprecio que les merecen las representaciones nacionales de fútbol y sentimientos y derecho del jugador", etc.

Es hora ya de que el señor reportero comprenda que los dirigentes deportivos tienen derecho a ser enjuiciados en términos correctos y justos, y que el respeto con que debe distinguirse a toda persona, también debe alcanzarnos a ellos, y que no es posible, ni tolerable, que la autoridad y resonancia que conceden las columnas periodísticas, sean aprovechadas por cualquier comentarista para lesionar sin responsabilidad la honra de los dirigentes con expresiones que caen de lleno en el terreno de las insolencias y de las groserías.

Hecho no más, el Presidente de la Asociación Central de Fútbol, don Eugenio Velasco, ha debido aclarar con acento condenatorio y bien explícito, otro comentario de prensa en que a propósito del mismo encuentro y del mismo jugador, se han empleado conceptos y términos igualmente injustos y ofensivos para aludir a los dirigentes de ese organismo superior.

Por lo que a nosotros corresponde, formulamos nuestra más enérgica protesta por la forma en que el reportero de revista "Estadio" ha dado expresión a su crítica, y en cuanto al fondo de ella, debemos a la afición deportiva y especialmente de la zona sur, el aclarar si el match Colo Colo-Concepción tuvo o no alguna importancia, la que le niega olímpicamente A.V.R. con estrecho criterio de centralismo deportivo que, por lo que se vende a través de todo el país, no comparte la revista "Estadio".

En otros aspectos del comentario a que damos respuesta, nos remitimos a la clara y terminante exposición del señor Presidente de la Asociación Central de Fútbol, que deja fehacientemente establecido que dicho encuentro fue pactado mucho antes de que fueran llamados a la Selección nuevos jugadores de nuestro Club, el que se había comprometido en el contrato respectivo a presentarse con todos sus titulares disponibles a la fecha de suscribirse el convenio; como también deja claramente establecido que el jugador Mario Moreno fue incluido en el equipo que jugó en Concepción a indicación expresa del entrenador Pakozdy, a quien ni nuestro Club ni la Asociación señalaron nombre alguno, sino dejándole a él la libre determinación de los elementos que estimara más convenientes, desde el punto de vista de la preparación del cuadro nacional, para que jugaran en esa oportunidad en Concepción.

Nadie lamenta más que nosotros la lesión sufrida por nuestro jugador y la privación que debió sufrir, a consecuencia de ella, en sus deseos muy naturales y legítimos de integrar la Selección Nacional. Tal lesión la consideramos una lamentable desgracia, absolutamente fortuita e imprevista, como lo han sido, asimismo, las lesiones sufridas en los entrenamientos de la Selección por otros integrantes de ella, y es por eso que hemos acordado, en perfecta armonía con nuestro jugador y con su entera comprensión, que Colo Colo le costée el viaje y estada en Buenos Aires, con ocasión del encuentro que dirimirán en esa ciudad las representaciones de Chile y Argentina.

Hasta aquí nuestras observaciones. Sabemos el papel ingrato que cumplen los dirigentes deportivos y sabemos que estamos expuestos a juicios encontrados, y aceptamos y respetamos el derecho de la prensa y radio deportivas para formularlos, pero nos rebelamos ante la forma carente de toda altura y elevación de comentarios insolentes, como el que motiva esta respuesta, en que se prescinde de toda norma de ética periodística y del trato y la consideración que siempre saben emplear los verdaderos valores de la prensa y radio en sus comentarios y observaciones, cualquiera que sea la índole y naturaleza de ellos, y sólo por respeto a estos últimos y a la afición deportiva, trazamos estas líneas.

EL DIRECTORIO DE COLO COLO

"TUCHO" MENDEZ FRENTE A LIVINGSTONE.-

Extraordinario interés por ver a Huracán

Los argentinos llegan mañana para jugar con Colo Colo el domingo

YORI, FARIAS Y CARRASCO, LINEA SUPERIOR A LA DEL SELECCIONADO

Para mañana a mediodía, en avión de itinerario de Panagra, está anunciada el arribo de la delegación del Club Huracán, de Buenos Aires, cuyo equipo superior actuará frente a Colo Colo, en el match principal de la reunión que se hará el domingo en el Estadio Nacional, a beneficio de las obras sociales del Círculo de Cronistas Deportivos de Chile.

La popular entidad del "Globito" atraviesa en estos momentos por uno de sus mejores períodos. Ocupa el tercer lugar, precediendo a Boca, Independiente, Newell's y otros "grandes" del fútbol transandino. Cuenta, igualmente, con una de las defensas más solventes, en la que figura el crack internacional Filgueiras, además de Oscar Rossi, Ferreyra, Villano y Turco. Se justifica pues, el extraordinario interés que ya se observa en toda la afición por ver jugar a los del "Globito".

El cuadro bonaerense vino en 1941 y 1942, cumpliendo una buena campaña. Jugó con Colo Colo, quien triunfó por 2-1, pero Huracán dejó una magnífica impresión, la misma que seguramente reeditará en esta oportunidad.

Por su parte, Colo Colo ha tomado toda clase de precauciones para realizar una excelente presentación ante tan calificado adversario. La ausencia de los titulares que hoy intervienen en el seleccionado nacional, será suplida con refuerzos de tanta o mayor capacidad que la de sus crack. Así, el puesto de Peña será ocupado por Beltrán, de Unión Española o Yori, de Audax, en tanto que en el de Moreno, estará Braulio Musso, de la "U". Y en el de Ramírez, el puntero izquierdo de Audax, Raúl Aguila. Hoy entrenarán los albos bajo el control de Hugo Tassara, a las 9 horas, en el Estadio de la Escuela de Carabineros. Luego, por la noche, quedarán concentrados en el Hotel Ritz.

La más posible formación de los protagonistas del match internacional del domingo, será ésta:

HURACAN

Medinabeytia
Turco Peloso Filgueiras
Ruiz Villano
Rossi Méndez Bellomo
Boreni Marcarián

O

Bello Musso
Muñoz Soto Hormazábal
Oviedo Rodríguez
Carrasco Farías Yori
Livingstone

COLO COLO

equipos infantiles de Santiago y San Felipe, y competencias de ciclismo, atletismo y una "australiana" sobre patines.

ENTRADAS.— Las entradas para la reunión de pesado mañana, se encuentran a la venta en la sede de Colo Colo, calle Cienfuegos N.o 41.

"COPA POLLA CHILENA".— En el encuentro de Colo Colo con Huracán, se pondrá en disputa una valiosa copa de plata donada por la Polla Chilena de Beneficencia.

OTROS NUMEROS.— El festival del domingo consulta dos encuentros de fútbol a cargo de

LA UNION ESPAÑOLA JUEGA EN NANCAGUA

Con el objeto de mantener el cuadro de honor en buenas condiciones para cuando se reinicie el campeonato, Unión Española se trasladará el domingo a la localidad de Nancagua, donde sostendrá un partido amistoso con el Deportivo Magallanes, de ese pueblo. La partida del equipo será el mismo domingo, a las 8 horas.

¿COLO COLO O HURACAN?.-

Copa "Polla Chilena"

Esta hermosa copa de plata que aparece en el grabado fue donada por la Polla Chilena de Beneficencia para que se dispute el domingo en el match internacional entre Colo Colo y Huracán, de Buenos Aires. El artístico trofeo será entregado hoy a las 11 horas por el gerente de la entidad mencionada, señor Javier Cox Lira, ex dirigente de Colo Colo, al vicepresidente del Círculo de Periodistas Deportivos, Sergio Brodtfeld. El Círculo patrocina el festival que se realizará en el Estadio Nacional, en la tradicional fiesta de los periodistas deportivos, y que año a año asume excepcional relieve.

EL PEDALERO francés Riviere obtuvo el título de campeón mundial de persecución, en un torneo disputado en Nantua, departamento de Ain, en Francia. En la nota gráfica se ve al flamante campeón cuando cruza la línea de llegada, superando a su compatriota Bouvet.

Béisbol

Torneo de la "U" y homenaje al destacado dirigente José Joaquín Pérez

El domingo se realizará la segunda rueda del campeonato de béisbol interfacultades del Club Deportivo de la Universidad de Chile, en el que jugarán las novenas de la Escuela de Derecho con la del Instituto de Educación Física, en la cancha del Estadio Italiano, a las 15 horas.

Ambos equipos actuarán debidamente reforzados con elementos de recursos, como Eugenio Luzcando, Heriberto Torres, Miguel Gallardo, o Carlos Morales, que hacen de difícil pronóstico el resultado del interesante partido.

HOMENAJE.— La entidad estudiantil ofrecerá esta tarde, en su sede social de la calle Santa Lucía, un merecido homenaje al señor José Joaquín Pérez, presidente de la Comisión de Prensa y Propaganda de la Federación de Béisbol de Chile, con motivo de su viaje a Estados Unidos, después de finalizar sus estudios en la Facultad de Farmacia, y haber coronado con brillo en la difusión del emotivo deporte durante muchos años.

Al festejo asistirán personalidades del béisbol y del deporte universitario.

"EXPRINTER" GANO FACIL A "STORANDT"

UN IMPORTANTE triunfo obtuvo el sábado último el cuadro superior del Deportivo "Exprinter" al vencer por 5 tantos contra 2 al elenco de honor del Club Deportivo "Publicidad Storandt", jugado en la cancha Walter Müller. Los goles fueron señalados por Horacio Egidio (3), José Martínez (1) y Fernando Figueroa. Por el Exprinter jugaron, Vásquez; Salinas, Muños y Chacón; Martínez y Pérez; Campaña, Figueroa, Egidio, Valencia y Fairlio.

Para mañana, a las 15 horas, en la cancha Walter Müller el Exprinter jugará con el Club "All American Cable".

CON SOLO
$ 52.000.- DE PIE
ENTREGA INMEDIATA
MOPED MIELE
SERVICIO Y REPUESTOS
CENTRAL DE BICICLETAS
CARLOS MANDEL e HIJO
TEATINOS 622

BOXEO PROFESIONAL.-

VIAJE FRUCTIFERO

En una semana en Buenos Aires el promotor De la Fuente obtuvo grandes combates para los campeones chilenos.— Salvia y Loayza pelearán los títulos sudamericanos en noviembre, en Chile.— Lobos luchará por la corona de los pluma en Buenos Aires.— Mayorga enfrentará a Néstor Savino y Osorio a Giné.— Palma candidato en el peso mosca.

REGRESO DESDE Buenos Aires la delegación chilena que asistió al Congreso de la Confederación Sudamericana de Boxeo. La integraron los dirigentes Carlos Klockman, presidente de la Federación Chilena, y Víctor Muños, secretario, quienes, además, ocupan los mismos cargos en la CLAB. Formó parte de esta misión pugilística, en carácter de asesor, el promotor Diógenes de la Fuente. LA NACION conversó con este último.

—El Congreso resultó un éxito completo. Se lograron acuerdos y propósitos que significan un avance para todo el boxeo sudamericano. Se trabajó muy duramente y la actuación de los representantes chilenos mereció conceptos elogiosos. Sobre este aspecto reglamentario e institucional, de organización misma, no soy yo el más indicado para hablar.

—Hablemos, entonces, de boxeo, de figuras y peleas.

—Aquí ya estoy en mi terreno. El congreso ordenó que se llenaran las vacantes en aquellas categorías donde no exista campeón sudamericano. Ellas son: mosca, pluma, liviano y pesado. Chile optará a los tres primeros títulos por intermedio de José Palma, Roberto Lobos y Sergio Salvia. Palma viajará próximamente a Buenos Aires con Héctor Rodríguez y realizará una campaña previa, a fin de ir midiendo sus posibilidades y acumulando méritos. Por su parte, los argentinos harán una selección en la que no intervendrá Pascual Pérez, por tener la condición de campeón del mundo. Este título, como el de los otros pesos, tendrá que disputarse antes del 31 de diciembre, de acuerdo a la disposición de la CLAB.

—¿Qué se resolvió acerca de la sede de estos combates?

—En este sentido hubo que realizar una labor permanente y dura, bastante difícil. Con nuestra moneda se cosa sería pretender traer estos encuentros a Chile. Sin embargo, tras largas gestiones, se logró de que se le entregara a nuestro país el match por el título de los livianos. Lo disputarán directamente Sergio Salvia y el argentino Jaime Giné, porque a último momento Uruguay y Brasil retiraron a sus candidatos. El encuentro se hará en el ring del Caupolicán a fines del mes de noviembre, siendo fácil anticipar un gran acontecimiento, por el arrastre de Salvia y la trascendencia de ese cotejo. Dentro de ese mismo mes de noviembre confiamos en presentarle otro espectáculo de excepción al público chileno: el match de Humberto Loayza con el argentino Andrés Selpa, por el título continental de los livianos, que posee Selpa. Sobre este asunto conversé con Lázaro Kesci, su manager, encontrando buena disposición. Por su parte, el congreso otorgó al campeón sudamericano de los medianos un plazo de 30 días para que exprese el lugar donde quiere pelear y otro de 45 días para defender la corona. Por eso es que nuestros cálculos son para noviembre. Selpa hace grandes exigencias económicas, pero me parece que saldremos adelante, porque lo principal es que Loayza tenga su chance aquí en Chile, con evidentes posibilidades. Esto es lo que haremos dentro de lo que resta del año. La falta de un local adecuado en forma permanente nos deja sin otra posibilidad. A cambio de estas concesiones en favor de nuestro boxeo, a su vez, y como retribución justa, debimos convenir en que Lobos dispute el campeonato de peso pluma en el ring del Luna Park, frente a Ricardo González. Hoy por hoy Gonzallo es la mayor atracción del boxeo argentino, y un match con él le reportará a Roberto un notable beneficio económico, amén de la oportunidad de ganarse el título. Y en lo que respecta a los pesados, se designó como oponentes al argentino Rinaldo Ansaloni y al uruguayo Luis Sosa. Pero éste acaba de sufrir un nocaut a manos de Ricardo González, también argentino, y lo más probable es que el título se le entregue a Ansaloni.

Al margen de estos encuentros de campeonato, De la Fuente formalizó otros compromisos en Buenos Aires para los pugilistas chilenos. Salvia, que se encuentra allá desde hace unos días con Sabino Villarroel, se presentará en fecha próxima ante un rival a designar. A mediados de octubre Arturo Rojas enfrentará al campeón Ricardo González. La semana próxima viajará el manager Héctor Rodríguez con sus mejores hombres. El 9 de octubre Jorge Mayorga debutará en el Luna Park frente a Néstor Savino. A Lobos no se le ha designado rival todavía, antes de enfrentar a González, pero bien pueden ser Vargas o Scrivia. Y hasta Dinnetta. En tanto que a Andrés Osorio se le presentará una magnífica oportunidad: su primer adversario será el campeón Jaime Giné, en un encuentro que asumirá singular relieve por la próxima confrontación del argentino con Salvia por la corona sudamericana.

R. H. L.

Buscando el equipo para 1962

III Campeonato Nacional Juvenil de Fútbol

HA SEGUIDO su desarrollo el Tercer Campeonato Nacional Juvenil de Fútbol organizado por la Comisión del Fútbol Infantil de la Federación Chilena. De este torneo, la dirigente del fútbol nacional espera grandes frutos, toda vez que considera que de aquí pueden salir los posibles integrantes del conjunto que deberá actuar en el torneo mundial de 1962, que le corresponde organizar a nuestro país. Es así que algunos de los encuentros que se están realizando han sido presenciados por expertos, que están bajo las órdenes del entrenador Fernando Riera.

El domingo pasado se jugaron sólo dos encuentros: en San Bernardo, el equipo local se impuso al de Santiago en el desquite, con lo que se clasificó ganador; su victoria fue de 2 tantos contra 1. Este partido correspondió al segundo de la tercera rueda. En San Javier, se efectuó el lance final de la Sexta Zona, entre los equipos de las Asociaciones Rancagua y San Javier; ganó Rancagua por 2 a 1.

PROXIMOS ENCUENTROS.— Para el domingo venidero se han fijado dos lances: uno será por la Primera Zona, entre los conjuntos de Tocopilla y María Elena; se jugará en Tocopilla, y es el segundo de la segunda rueda.

El otro cotejo, final de la Segunda Zona, lo harán Ovalle y Copiapó, en Ovalle.

Citaciones del Club Deportivo "Do Brasil"

El Deportivo "Do Brasil" nos encarga citar para este domingo, a las 9.45 horas, en la cancha del Patronato San Ramón, ubicada en Valparaíso esquina de El Salto, a todos sus jugadores, para medirse con el Deportivo San Ramón.

Para hoy viernes, a las 21.30 horas, cita a los socios a reunión general, en calle Compañía 1263. Segunda citación, a las 22 horas.

Fútbol amistoso: SAS-Embajada de Suecia

Mañana, a las 16 horas, en la cancha de Vitacura, se efectuará un match amistoso de fútbol, entre los equipos de la Embajada de Suecia y Scandinavian Airlines System (SAS).

En el preliminar de la reunión, a las 14 horas, se confrontarán los equipos de segunda división.

Futbolerías

EN SESION DE hoy el directorio de la Asociación Central de Fútbol, emitirá su fallo en el reclamo interpuesto por el club deportivo Universidad Católica. Como se sabe, el Instituto estudiantil ha reclamado los puntos oficiales del match que perdiera en Talca frente a Rangers. La U. C. ha presentado documentación por medio de la cual quedaría demostrado que la inscripción del jugador Luna, de nacionalidad argentina, fue hecha fuera del plazo reglamentario por Rangers.

—oOo—

EL MARTES próximo se reunirá la asamblea de socios del Universidad Católica. El directorio presentará un informe relacionado con la actuación del equipo de honor en el torneo oficial. Anteayer, conforme lo anticipara LA NACION, llegó José Manuel Moreno, quien tendrá a su cargo la dirección del cuadro en la que resta del campeonato.

—oOo—

REGRESO ayer de La Paz el comentarista de Radio Corporación, Sergio Brotfel, a la vez vicepresidente del Círculo de Cronistas Deportivos de Chile. También lo hizo el relator Gustavo Aguirre. Ambos tuvieron a su cargo la transmisión del cotejo librado el domingo entre el seleccionado chileno y el del Altiplano. Resumiendo sus impresiones, Brotfeld analiza así los factores que provocaron la derrota chilena: altura, lesión de Osvaldo Díaz y la extraña conformación que tuvo la delantera. Hace hincapié en que es humanamente imposible jugar en La Paz, sin una aclimatación previa. Y en lo que respecta al match de Bolivia y Argentina, cree que aún cuando les costará mucho, ganarán los argentinos, que adoptaron medidas que no se tomaron en Chile.

—oOo—

ALBERTO ZOZAYA, el inolvidable "piloto olímpico", que dirigió aquel famoso quinteto de Estudiantes de la Plata, que con él formaron Lauri, Scopelli, Ferreira y Guayta, viene como director técnico del cuadro argentino, que cumple una nueva visita a nuestro país. Estudiantes inició la anoche su actuación en Valparaíso, en un torneo cuadrangular, que cuenta, además, con la actuación de Everton, Wanderers y San Luis, de Quillota.

—oOo—

SE REPUJO a 17 el número de jugadores del seleccionado chileno de fútbol. Se excluyó a Enrique Hormazábal, por lesión; Eladio Rojas, Aguila, Osvaldo Díaz y Antonio Morales, también por lesión los dos últimos. Nada se ha dicho con respecto a la designación de sus reemplazantes. La reglamentación permite que 48 horas antes de jugar con Argentina se puedan hacer nuevas inscripciones de jugadores. Y todo hace suponer que Fahndy las solicitará.

LUIS MESA ARAYA FUE ELEGIDO PRESIDENTE DEL MAGALLANES

Anteanoche se efectuó la asamblea convocada por el directorio del Club Deportivo Magallanes, en la que se conocieron diversas materias, siendo la más importante la elección del nuevo presidente de la entidad, nombramiento que recayó en el señor Luis Mesa Araya, antiguo y prestigioso dirigente del club.

Primeramente la asamblea tomó conocimiento del movimiento de tesorería registrado hasta el 31 de agosto, procediéndose a designar enseguida a la comisión revisora de cuentas, que quedó integrada por José Basso, Carlos Pérez y Gregorio Cornejo.

Acto seguido, y ante la insistencia de Ernesto Ehrenfeldt de dejar el cargo de presidente, se procedió a la votación para designar a su reemplazante. Hecho el escrutinio, la mayoría se pronunció por el nombramiento de Luis Mesa Araya, quien agradeció la demostración de confianza de que era objeto y esbozó su plan inmediato de acción.

A continuación, y por renuncia indeclinable del tesorero, Florentino Carrasco, los asambleístas eligieron, por aclamación, para ese cargo a José Rodríguez Pérez. Asimismo, ratificaron como directores a Raúl Montecinos, Jorge Balazs y Florentino Carrasco.

Finalmente, hubo acuerdo unánime para tributar un homenaje público al ex presidente Ernesto Ehrenfeldt, haciéndole entrega de la insignia de oro de la institución, como reconocimiento por la actuación que le cupo durante el desempeño de ese cargo.

BREVES del deporte

VILLARRICA SEMIFINALISTA.— Al derrotar por segunda vez a la selección de Pucón, por la cuenta de 4 a 3, la selección de Villarrica se ha clasificado semifinalista del campeonato nacional amateur. Anteriormente había ganado, en canchas de los vencidos, por seis a cinco. El partido en sí fue sumamente interesante, por cuanto los ganadores comenzaron perdiendo por 2 a 0. Los mejores jugadores de los villarricanos fueron, el arquero Durán, y el delantero Mieres.

—oOo—

DEPORTES DEL EJERCITO.— Una interesante confrontación hubo en la ciudad de Copiapó, entre boxeadores del Regimiento Atacama y el club de Universidad Católica. En fútbol, los "ingenieros" se enfrentaron al deportivo Escuela Normal por el torneo local. Además, el regimiento organizó un Pentatlón Moderno, prueba que, en la categoría de Oficiales, fue ganada por el subteniente Luis Mujica, y en la categoría tropa, triunfó el cabo Oscar Ruiz.

—oOo—

BASQUETBOL FEMENINO OFICIAL.— El calendario de la quinta fecha es el siguiente: Cancha Mademsa, sábado 5, a las 18 y 19 horas: segundos y primeros equipos de Mademsa con Iberia. Cancha Primavera: a las 18 y 19 horas: 2.os y 1.os quinteros, Vestex con Escuela de Cultura. Cancha Famae, domingo 6: 15 y 16 horas, segundos y primeros equipos de Famae con Escuela Lo Franco; 17 y 18 horas, terceros y segundos equipos de Colo Colo con Ferroviarios. Cancha Cabrera Gana: 15.45 y 16.45 horas, 2os y 1.os equipos de Montemar con Arturo Prat; 17.45 y 18.45 horas, 3.os y 2.os equipos de Cabrera Gana con Magallanes. Cancha Primavera: 15.45 y 16.45 horas, 2.os y 1.os equipos de Ferrobadminton con L. Toribio Medina. Cancha Favec: 15.45 y 16.45 horas, 2.os y 1.os equipos de Universidad Técnica con Rerike; 17.45 y 18.45 horas, 3.os y 2.os equipos de Favec con Santiago Morning.

—oOo—

RIFA DEPORTIVO UCE.— Anteanoche se verificó la rifa organizada por la rama atlética del club Universidad Católica, pro fondos gira a Buenos Aires, con los siguientes resultados: Una radio, el número 06980, del señor Gerardo Sáez; 3 ollas a presión, N.o 06073, de don Antonio Cebalios; 2 frazadas, N.o 1104, de Ramón Salazar. Los favorecidos podrán retirar sus premios el lunes próximo, a las 19.30 horas, en Alameda 357, A., tercer piso, mediante el número premiado y carnet.

—oOo—

REGIMIENTO "COLCHAGUA".— Una lucida actuación le correspondió a los representantes del citado regimiento, en la carrera organizada por la asociación atlética de San Fernando, ocupando los lugares 2.o y 4.o, entre 30 corredores. La rama deportiva de esta unidad militar, colabora en forma estrecha con las asociaciones deportivas de la mencionada ciudad.

—oOo—

FESTIVAL DE VIDA SANA.— Con motivo de cumplirse el 23.o aniversario del título de Vida Sana, se realizará una serie de festividades que comenzarán este domingo, a las 10 horas, en el Teatro Satch, conforme al programa que se indica: presentación gimnástica por alumnos y alumnas; en la segunda parte, actuarán artistas, como Silvia Piñeiro, habrá números cómicos, etc., en un escenario que simulará un campamento.

—oOo—

CAMPEONATO "FIESTA DE LA RAZA".— La asociación de básquetbol 4a. Comuna, ha organizado un campeonato a realizarse los días 4, 5, y 12 del presente, en la cancha del Walter Müller, en disputa de un trofeo donado por la revista "Estrella", tanto en masculinos como femeninos. Primera rueda, viernes 4, a las 20.21 y 22 horas, Halcón vs. J. T. Medina (hombres); J. T. Medina con W. Müller (mujeres); W. Müller con Primavera (masculino) respectivamente.

Segunda rueda, sábado 5: 20 horas, Población Edwards con Arturo Prat, masculino; 21 horas, Población Edwards con Arturo Prat, femenino. Tercera rueda y final, el 12: 19 horas, Semifinales masculinos; 20 horas, finales de femeninos, y 21 horas, finales masculinos.

COPA MITRE

Brasil confirmó asistencia

RIO DE JANEIRO, 3 (UP).— La Confederación Brasileña de Tenis resolvió participar en las competencias de tenis por las Copas Mitre y Fatiño, que se iniciarán el 19 de octubre, en Buenos Aires.

Para ello convocó a los tenistas Ronaldo Moreira, Ronaldo Arnes, Carlos Fernandes, María Helena Amorim y María Ester Bueno, que intervendrán en la Copa Mitre, y al juvenil Edson Mandarino, actualmente residente en Buenos Aires, para que defienda al Brasil en la Copa Fatiño.

DEPORTIVO HALF DUCK CITA A SUS JUGADORES

El directorio del Club de Deportes Half Duck, cita a los integrantes de sus equipos de fútbol, para mañana a las 15 horas, en la cancha de la Viña Santa Carolina, donde se medirán con el Deportivo Tortugas. Deberán concurrir los siguientes jugadores: Julio Bravo, Alfredo Bravo, Giorgio Utili, Santiago Aravena, Leonel Bravo, Sergio Orez, Roberto Herrera, Héctor Kojákovic, Jorge Muñoz, Hernán Lillo, Oscar Navarro, Carlos Riveros, Carlos Peña, Julio Nielsen, Eduardo Arriagada, Rafael Medina, Mario Ovalle, Alire Bravo, Jorge Lizama, Raúl Carvajal, Manuel Guerra, Guillermo Ceromer, Jorge Campos y Walter Krauss.

LA SILENCIOSA REVOLUCION DE POLONIA

Ahogado en sangre el levantamiento húngaro, ¿cómo ha logrado Polonia destituir a los asesores rusos, restablecer la enseñanza religiosa, permitir la libertad de palabra? SELECCIONES de septiembre trae un alentador informe de lo que puede ser un hito de la historia: la resistencia pasiva pero implacable de los polacos al dominio soviético. Lea, además, un estupendo libro condensado y numerosos artículos de actualidad. ¡Compre hoy SELECCIONES!

ESPLENDIDOS RIVALES DE TRES AÑOS DISPUTARAN EL CLASICO "REPUBLICA ARGENTINA"

Con un millón de pesos al vencedor, el clásico "República Argentina" del domingo, en el Hipódromo Chile, será una competencia de grandes atractivos para los aficionados, en vista de los selectos tres años que se medirán en 1.800 metros.

EL DRUIDA, 54 (E. Soto).- Por escasa cabeza pudo librarse de ser vencido, en 1.800 metros, por Quidico, ambos con 56 kilos. Aquí se dilucidarán las dudas y discusiones que produjo esa llegada.

CANOVAS, 52 (E. Araya).— Con 49 kilos aventajó, en 1.500 metros, a Anguille (60), Bob (47) y Gazapo (58).

CONDE HUGO, 52 (Maturana).— Salió de perdedores, por tres cuerpos, delante de El Irlandés, Indo y All. Ha trabajado en gran forma.

DISPARADO, 52 (J. Escobar).— Después de salir de perdedores en La Palma tuvo sugestivas figuraciones, la mejor de ellas su gran segundo de Copihual, en los 1.600 metros del "Alberto Vial". Gran enemigo.

MONTSOURIS, 52 (R. Parada).— Por cuerpo y medio aventajó en su salida de perdedores a Reporter, Atómico y Pelagonte.

QUIDICO, 52 (P. Ulloa).— Su performance a cabeza de El Druida perdiendo mucho terreno decisivo por abrirse, lo señala como el favorito.

REPINTADO, 52 (E. Saavedra).— Tercero en los 1.800, de El Druida y Quidico, pero a dos cuerpos. Es de fondo el hijo de Barranco.

ROTO DIABLO, 52 (H. Pilar).— Gran progreso y buen training mostró el domingo al vencer sobre Retobado y Sidrela en 1.500 metros, con facilidad, y luego seguir, en tren de carrera, 500 metros más, en apronte para esta clásica oportunidad. Muy cotizado.

SARCASMO, 52 (R. Parodi).— Con 46 kilos derrotó en 1.800, el domingo, a Commando (53), Llanada (48 y Contralmirante (59).

ROTO DIABLO, uno de los tantos competidores con opción en el clásico "República Argentina", del Chile, que es el número de mayor jerarquía en las próximas reuniones.

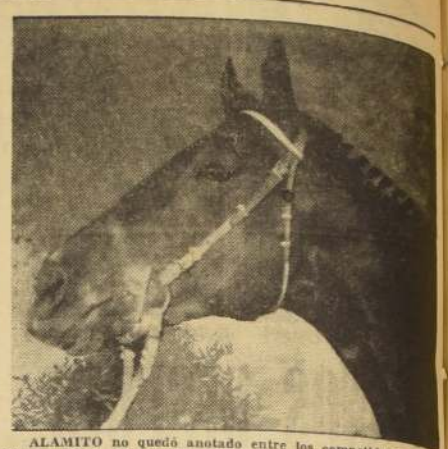

ALAMITO no quedó anotado entre los competidores del clásico del Chile. Se mandó oportunamente su inscripción, que se fue registrada, según su propietario, quien piensa presentarlo y cobrar el primer premio de un millón de pesos.

Chances completas del HIPODROMO

PRIMERA CARRERA — 1.300 metros. Condicional

ATTUI, 56 (R. Allende).— Dos sin figurar forman su campaña.

ALARCOS, 56 (A. Orellana).— Su colocación acostumbrada: última o penúltima.

EL PUNTERO, 56 (M. Arancda).— Sale ha disputado y muy mal.

AL AGUA PATO, 56 (H. Salas).— No conoce el marcador, y reaparece.

ALI, 56 (L. Toledo).— Cuarto de Conde Hugo, El Irlandés y de Indo. Debe pagar ahora dividendo.

AMBER, 56 (P. Castro).— En Sierra que corrió, lo mejor fue un cuarto puesto.

CHICLAYO, 56 (J. Rodríguez).— Cuatro tiene, y sin figuración.

DON ABEL, 56 (M. Maturana).— En los 1.200 que ganó Atómico a Yellow, finalizó sexto. Puede seguir su progreso.

IMPERIALI, 56 (O. Olivares).— En el Club Hípico escoltó a Aymoré, performance que le acarreará el favoritismo al hermano de San Elías.

LANAQUETE, 56 (C. Ojeda).— Con Nambuca, en el Club Hípico, no se vio. Su anterior fue un buen segundo de Turbión, en 1.100 del Club. Buen candidato.

ORLABS, 56 (H. Galaz).— Un placé puede ser cobrable.

REPORTER, 56 (F. Zúñiga).— En esta distancia lo venció, por cuerpo y medio, Montsouris. Nuevamente jugará la llegada.

SOFOCADO, 56 (A. Pérez).— No figuró en la ciudad de Aymoré, pero su anterior fue recomendable.

S. O. S., 56 (M. Alquinta).— Muy modesta campaña tiene el hijo de Siracusano.

SPIFFIN, 56 (J. Sánchez).— Cuatro pagadores forman su campaña.

YATAN, 56 (F. Toro).— Bien montado este debutante.

WEB. CROSS, 56 (J. Sánchez).— En sus dos presentaciones no se vio.

SEGUNDA CARRERA — 1.300 metros. Tres años no ganadores

ADUANERO, 56 (P. Ulloa).— De reaparecida el hijo de Meyerling.

AGRISUR, 56 (L. A. García).— Uno de los que más ha corrido, con escaso éxito.

AMBIENTADO, 56 (O. Jorquera).— Muy sugestivo su sexto puesto, en el clásico de 1.300 metros ganado por el Druida a Quidico, pues aventajó nada menos que a dos ganadores. Debiera ser el favorito.

ASTEN, 56 (N. Vásquez).— Dos disputó: dos fracasos.

BEHADER, 56 (R. Olivos).— Cuarto de Laborde, Pelagonte y Radal. Uno de los más cotizados aquí.

BUCALEMITO, 56 (C. Ojeda).— Hasta el momento demuestra modestas aptitudes.

FIAT, 56 (M. Díaz).— Sin figurar en sus últimos dos.

INDO, 56 (H. Salas).— Tercero de Conde Hugo y El Irlandés, performance que le da opción al marcador.

LARO, 56 (A. Pérez).— Tercero de Turbión y Larazquete, en 1.100 metros. Debe estar cotizado el hijo de Ladino.

LONG BEACH, 56 (H. Obregón).— Tercero de Atómico y Yellow, y nuevamente lo veremos figurar.

NETO, 56 (J. Bravo).— Acostumbra dar una revuelta y perder su chance, en el momento de partir.

PELAGONTE, 56 (H. Pilar).— Con este jinete y sus figuraciones frecuentes, es un boleto de rigor, para cubierta.

PUCHEGUI, 56 (O. Olivares).— Reaparece y figuró en dos de las tres que ha disputado.

RADAL, 56 (P. Castro).— Tercero de Laborde y Pelagonte. Ha mejorado.

SE FUE, 56 (N. N.).— En ocho disputadas sólo una vez figuró tercero, en julio. El domingo pasado, al cerca de Rumboso, en 1.300.

SYMPHONIST, 56 (R. Madariaga). Cuarto de Atómico, Yellow y Long Beach. Un placé es posible.

WINTER, 56 (H. Olguín).— Han estado cayendo firme. Advertimos que es superior a varios de éstos el propio hermano de Willy.

YELLOW, 56 (M. Alquinta).— Por su segundo de Atómico estará cotizado, y tiene partidarios, el hermano materno de Cocharquina.

TERCERA CARRERA — 1.400 metros. Handicap.— Séptima serie

CARLYLE, 57 (R. Ledesma).— Por sus fracasos recientes hay que descartarlo.

CONTULMO, 56 (F. Castro).— Su campaña: una serie de fracasos.

VENTISQUERO, 56 (J. Silva).— Corre bien los 1.400, y un placé es indicado.

CASTILLA, 54 (L. García).— Por sus últimas se le presenta difícil pelear llegadas.

CENTRAL PARK, 45 (F. Vargas).— Nula ayuda para la anterior, con la cual va en corral.

ONDULANTE, 56 (H. Salas).— Quinto de La Pastora, Flamingo, Chinquero y Emprendedor. No es gran cosa ese título.

PROMISORIO, 54 (F. Pizarro).— Fracasando todo el año, pero ahora en la serie ínfima.

ACIDIA, 53 (A. Farías).— Otra con una colección de fracasos, desde enero.

CHALACO, 53 (F. Vilches).— Siete sin figuración corrió este año.

BILLETE FALSO, 45 (R. Hevia).— Corral con Chalaco. Cuarto de Vizcaíla Beach.

MEDIANITO, 52 (L. Saavedra).— No se vio en sus últimos tres.

COUPAGE, 52 (A. Orellana).— Dos golpes pegó este año, y además tiene doce papeletas.

CIDRO, 58 (R. Véliz).— No se vio en 1.[illegible] de Miss Cici.

FIBRINA, 50 (J. Sánchez).— Cuatro este año, y muy deficiente.

MAPUCHE, 49 (J. Ulloa).— En los 1.400 de Shout sobre San Miguel, llegó mal.

COCHAYUYO, 46 (R. Castillo).— Caballos franceses en este año.

MARAVILLA, 45 (C. Zúñiga).— Por una regular, quince pésimas.

CASCABELERA, 45 (G. Farfán).— Penúltima finalizó de Vizcaíla.

MORISQUETA, 45 (V. Romero).— Posible nieto en esta noble conjunto.

SUBVERSION, 45 (R. Cabrera).— Con Miss Cici no se vio.

CUARTA CARRERA — 1.400 metros. Handicap.— Sexta serie

ZOELO, 60 (M. Carrasco).— Último debutó, a los 4 años y medio.

ECUADOR, 55 (J. Sánchez).— Muy veloz y puede venirse de viaje.

VIGOROSO, 51 (H. Pilar).— Cobrar seguro este boleto, con el jinete mágico y en corral con Ecuador.

KING BAY, 55 (J. Castro).— Una carta de gran chance, pues figuró buen cuarto de Que Sé Yo, Namur y Sittingbull, en el Club Hípico.

ATOMICO, 54 (H. Galaz).— El comentario de la semana ha sido la ubicación en sexta serie de este tres años ganador. Es un nuevo experimento de los Handicapers que traerá revuelo, aconsejados por la Asociación de Propietarios.

LA NUIT, 53 (E. Soto).— Muy veloz y un placé nuevamente puede abonar.

PENQUISTA, 53 (J. Silva).— Cuatro seguidas lleva sin figurar.

EL SERENITO, 53 (M. Ocampo).— Con esta monta acostumbra sorprender.

EMANCIPADA, 53 (P. Ulloa).— Puede hacer pelea, pues escoltó a Roccaviva.

TAKE IT EASY, 53 (J. Aravena).— Muchos meses sin conseguir mejorar.

STACATTO, 50 (O. Jorquera).— Bien en esta distancia, y es dividendo.

ASCRIB, 52 (E. Márquez).— Por su campaña hay que dejarla a un lado.

FIGLIA, 52 (M. Díaz).— En sus últimas dos no se vio.

AMORTIZADO, 51 (S. Allende).— Sus últimas limpiden recomendarlo.

LA BIENVENIDA, 51 (L. Farmer).— Son capaces de traer a Leguisamo para verla ganar.

CHINQUERO, 50 (O. Romero).— Por un tercero de La Pastora y Flamingo tendrá algunos partidarios.

BOSABOURG, 50 (O. Muñoz).— Con este peso puede mejorar.

SAN MIGUEL, 50 (A. Pérez).— Buen segundo llegó de Shout, y es gran candidato.

MISS CICI, 48 (F. Toro).— Galopó ante Siriaco y Martingala. Intentará la repetición, con el mismo jinete.

MARTINGALA, 48 (H. Basay).— Nuevamente podrán cobrarse sus placés.

QUINTA CARRERA — 1.400 metros.— Handicap.— Primera serie

PLENILUNIO, 59 (J. Aravena).— Pese al rigor del handicap, el boleto es cobrable, pues forma corral con Al Justo (F. Toro).

GAZAPO, 58 (C. Ojeda).— Cinco triunfos en este año son credencial ejecutiva para reconocerle chance.

ROYAL VALE (E. Saavedra).— Este, a ver si tiene cuatro brillantes triunfos, y por cierto que es capaz de rayarse el quinto.

LEOPOLDO, 52 (H. Olguín).— De reaparecida acostumbra arremeter, firmeza contra el inferior: mención de los apostadores.

GLORIOSO, 51 (A. Orellana).— En los 1.500 de Cánovas finalizó última libre.

SERVIO TULIO, 51 (F. Toro).— Otro con cuatro triunfos este año. Muy cotizado.

ELECTRONICO, 51 (O. Romero).— Forma corral con Alaska, y ambos resurgieron.

HELICAT, 50.— (J. Rodríguez).— No figuró en la que Neberna le ganó a Homan.

FORTOFINO, 50.— (J. Rodríguez).— Circuló el dato, pero al cerca en la de Sinaro.

FAUSMOURIEN, 49.— (L. Fuentes).— Varias recientes sin figurar.

SALADINO, 47.— (H. Obregón).— Tercero de Neberna, segundo antes de Sun y sus recomendables anteriores le aseguran más de 200 mil ganadores.

MIAGRO, 47.— (N. N.).— Su campaña es excelente y con estos kilos hay que tenerle mucho respeto.

SEPTIMA CARRERA — 1.400 metros.— Handicap.— Quinta serie.

CRITICO, 54.— (H. Galaz).— En su distancia y en corral con Vie en Rose, es una buena inversión de dinero.

LICAUCHEU, 54.— (O. Hermosilla).— Sexto, el domingo, en el Club. 1.200 ganados por Remolacha a María Eugenia. Se vio muy bueno.

PRIVOLO, 53.— (M. Díaz).— Seis consecutivas sin figurar.

MELONERO, 52.— (O. Romero).— En los 1.500 de Forest Boy, llegó mal.

PARAGUANA, 52.— (L. Farmer).— Con este jinete debe estar cotizada.

MARPEZA, 51.— (H. Pilar).— No menos de 200 mil boletos defenderá aquí.

NISASA, 51.— (E. Castillo).— Todo el año, de papelón en papelón.

RIO CLARO, 51.— (R. Madariaga).— Quinto de Forest Boy y aquí con muy superior monta.

ANTARTICO, 50.— (S. Allende).— Difícil pueda ganar, en razón de sus últimas deficientes actuaciones.

ARROW, 50.— (F. Toro).— Por mayo corral con la veloz Parella.

TUPAL, 50.— (H. Serrano).— Ahora en su distancia y listo para mejorar.

WELSH HARP, 50.— (A. Pérez).— Sus últimos fracasos han sido notorios.

DINAR, 49.— (M. Alquinta).— Ahora es la cosa, dicen en su ciudad. Figuró cuarto de Shout y antes de Sifliet.

GUAGUALICHO, 49.— (H. Obregón).— Quinto de Regina en 1.100 metros del Club Hípico. Puede hacer pelea.

MORROW, 49.— (M. Guerrero).— Bien difícil se le presenta la tarea.

TULIO, 48.— (H. Basay).— No se vio el domingo, con La Luma.

NUEVENES, 47.— (C. Zúñiga).— Por un tercero de Roccaviva y Emancipada, puede nuevamente abonar placé.

OCTAVA CARRERA — 1.400 metros.— Handicap.— Segunda serie.

TAQUIGRAFO, 58.— (M. Maturana).— Con 55 kilos, ni cerca en los 1.400 ganados por Llanada a Pantruca y Bombat Duck.

SALTAMONTE, 55.— (J. Rodríguez).— Quinto en la cilada de Llanada, de reaparecida. Seguramente mejorará mucho.

QUE MATON, 54.— (A. Orellana).— Duro compromiso para reaparecer con éxito.

PANTRUCA, 53.— (L. Toledo).— Por su segundo de Llanada, su chance es destacada.

BOMBAT DUCK, 51.— (E. Cabrera).— Quinta de Villadiego en 1.500. Puede resultarle su rush final.

CAMPANILLEA, 52.— (H. Galaz).— Quinta de Royal Vale (1.300). Las anteriores fueron aún de menor valer. Forma corral con la veloz potranca Model Queen.

VOLIERE, 52.— (L. Farmer).— Tres seguidas tiene fuera del marcador.

ALSTON, 47.— (L. Paredes).— Peligroso el liviano. Corral con Voliere.

FRANCO CONDADO, 50.— (J. Silva).— Le costará recuperarse.

LORD COLLINS, 49.— (E. Soto).— Con estos enemigos puede mejorar, pero el domingo le anotamos último de Sarcasmo en 1.800.

LOBO, 49.— (F. Toro).— Temible rival en esta distancia y cotizado, por haber escoltado a Villadiego en 1.500.

ANGOULEME, 48.— (H. Basay).— Seis seguidas lleva sin figurar.

PUENTE MOCHO, 48.— (H. Pilar).— Con este jinete, y por haber finalizado muy buen segundo de Royal Vale, defenderá alta cotización.

MORFEO, 47.— (N. N.).— Sólo sexto de Villadiego, pero aquí lo vemos con cinco kilos menos.

BERRYL, 46.— (H. Obregón).— Con este bajo peso puede abusar el veterano.

MORSA, 46.— (S. Allende).— Lista para que atropelle, desde el fondo.

NOVENA CARRERA — 1.400 metros.— Handicap.— Cuarta serie.

CHALLENGER, 56.— (E. Saavedra).— El 15 de septiembre galopó en Viña a Fola, India y Tory, en 1.400 metros.

CALLECITA, 55.— (M. Yáñez).— Ni cerca en los 1.300 de Guadalaznal Club.

THOREZ, 54.— (C. Ojeda).— Muy cotizado, por su buen tercero de Forest Boy y Fulton.

EVITA, 53.— (E. Saavedra).— Última la anotamos de Le Pin.

CANTOR, 52.— (J. García).— El domingo último, libre, de Delmonte.

CITIQUE, 52.— (E. Prieto).— Pérez chancecano le falló al escoltar a Cine, ahora deberá estar cotizado.

SING SING, 52.— (J. Sánchez).— Boleto con porvenir, en corral con Discordante.

SERIGNAN, 51.— (L. Farmer).— Escoltó a Le Pin, performance que le atraerá muchos partidarios.

BROWN MARY ROSE, 51.— (R. Madariaga).— De reaparecida, pero evidentemente superior a esta cuarta serie.

EVENING STAR, 51.— (J. Ulloa).— Ultima finalizó de Dexámenes, en 1.100 metros del Club Hípico.

ARTURO, 50.— (H. Pilar).— Superior a varios de estos rivales, y por haber finalizado sexto de Remolacha, en 1.300 del Club Hípico, hay que tenerlo presente.

BOTECITO, 50.— (H. Obregón).— Muy buen tercero de Cine y Civique, performance que le atraerá alta cotización.

TOGLIATTI, 50.— (H. Olguín).— Siempre en el marcador. Cuarto de Cine, en su más reciente.

LA COCOLITA, 49.— (F. Toro).— Escoltadora de La Luma y aquí posiblemente sea la favorita.

LA VESNA, 46.— (H. Salas).— Segunda de High Day, delante de Dudo, es performance para darle chance.

DUDO, 46.— (H. Basay).— Tercero de La Luma y La Cocolita, y aquí muy cotizado el antiguo Sky Bird.

DECIMA CARRERA — 1.400 metros.— Handicap.— Tercera serie.

IPINCO, 56.— (E. Saavedra).— Acostumbra reaparecer peleando llegadas. Aquí paga.

PEKIN, 55.— (M. Maturana).— Cotizado por su tercero de Villadiego y Lobo. Forma corral con Star Lasse.

SILABARIO, 55.— (C. Ojeda).— Tercero de Ministerio, y el domingo buen segundo de Berzallera, le aseguran alta boleteada.

ROSCOFF, 54.— (E. Soto).— En su distancia y bien montado.

URANIO, 54.— (H. Galaz).— Último de Scuttle, en 1.300 del Club Hípico.

KEMAL PASHA, 54.— (H. Olguín).— Quinto de Royal Vale, cuando éste ganó a Viluco y fue uno de los primeros tres años en salir de perdedores.

PIFANO, 53.— (L. Farmer).— Con 48 kilos fue cuarto de Royal Vale, y ahora debe mejorar con el mismo jinete.

BEBA, 53.— (A. Urrutia).— Mejoró en manos de Récar y el dividendo bastaría para "salvar" la jornada.

RECTOR, 53.— (M. Alquinta).— Creemos que en mayor distancia está su porvenir.

ALTOZANO, 51.— (F. Zúñiga).— Cuatro seguidas tiene, sin figuración.

PAIR TALE, 50.— (H. Pilar).— Corredor este potrillo de Suárez. Hay que estar muy alerta.

ORIUNDO, 49.— (L. Toledo).— Por una u otra razón fracasa con frecuencia.

EMBROMADO, 49.— (M. Yáñez).— Sus últimas tres son poco recomendables.

LE PIN, 48.— (H. Rivera).— Se lució ante Serginan y Pastute. Vuelve a esta pista con posibilidades, pues en el Club Hípico no llegó a los 1.300 metros de Qué Sé Yo sobre Namur.

JURIDICO, 48.— (J. Ulloa).— Sin títulos para tomarlo en cuenta.

METALICA, 48.— (F. Suárez).— Su porvenir: un vale para los remates.

LIMEÑA, 47.— (C. Zúñiga).— Cinco seguidas lleva sin asomar.

LOS MEJORES PREPARADORES DE 1957

	Ganó	2.o	3.o	4.o	No tabla	Total corrió
JUAN CAVIERES	49	38	39	45	157	328
JUAN MELEGO	44	45	38	58	196	391
C. COVARRUBIAS	41	23	26	9	115	214
G. POMBO	39	45	36	34	188	242
A. BREQUE	38	37	24	26	100	225
JORGE INDA	34	34	20	21	117	226
G. SARMIENTO	33	26	22	26	157	264
JOSE GONZALEZ	30	27	25	23	225	240
R. SAAVEDRA	30	47	36	36	251	400
D. SANDOVAL	29	19	34	35	168	285
J. SUAREZ	27	33	36	27	217	330
J. CASTRO R.	27	26	24	19	92	188
T. HERRERA	24	14	25	13	121	197
G. URQUIDI	24	17	20	24	134	210

¿SE LA REGALARON?— Atómico, un elemento de tres años que aparece cargando 54 kilos en sexta serie del Chile. A juicio de muchos, no debe perder a este peso.

LOS MEJORES JINETES DE 1957

	Ganó	2.o	3.o	4.o	No tabla	Total corrió
JOSE ESCOBAR	56	53	46	39	136	333
L. G. FARMER	53	42	50	49	212	406
H. PILAR	52	31	27	17	186	313
E. ARAYA	48	42	35	30	199	374
R. MADARIAGA	45	47	35	63	221	461
R. PARODI	36	27	35	25	194	317
P. ULLOA	35	36	30	31	119	231
E. SAAVEDRA	35	34	34	30	194	327
L. VALENZUELA	33	31	22	25	166	317
C. OJEDA	32	25	21	40	155	273
G. TORO	30	38	41	37	258	404
L. ESPINOZA	28	17	18	7	115	185
A. NUÑEZ	28	19	24	18	207	296

Alamito, puede ganar sin correr el premio del Clásico del Hipódromo

Don Fernando León, propietario del caballo Alamito, que estaba inscrito, pero que no correrá en el clásico "República Argentina", que se disputará el domingo en el Hipódromo Chile, se presentará a cobrar el premio correspondiente al ganador de la carrera. El señor León, reclamará el premio en virtud de que su caballo fue retirado de esa prueba clásica por cuenta y riesgo de los funcionarios del Hipódromo Chile. Estos, dijeron que el potrillo había sido retirado en vista de que no llegó a la hora reglamentaria el compromiso de monta.

Por su parte, el señor León, que es al mismo tiempo preparador de su caballo dijo que había enviado el compromiso de monta oportunamente.

Según nuestros informes, el empleado del corral, encargado de llevar el compromiso de monta de Alamito, lo habría depositado por equivocación en el buzón del Club Hípico, en lugar de llevarlo al Hipódromo Chile. Por su parte, don Guillermo Izquierdo, jefe de la Estadística del Club Hípico, dijo que había llamado el martes a las 11 horas a los funcionarios del Hipódromo Chile, enunciándole que a su oficina había llegado el documento correspondiente, pero le contestaron que el potrillo ya estaba retirado de oficio.

En el sumario que se instruye con motivo de la reclamación interpuesta por el señor León, se dirá, con toda seguridad, una importancia declaiva la declaración que sobre esta asunto hará el señor Izquierdo.

TRABAJOS de AYER en AMBOS HIPODROMOS

HIPODROMO CHILE

PISTA DE ARENA, DE SUBIDA

ROSCOFF, E. Soto, 500 en 31.
IPINCO, O. Romero, y BEHARDEL, S. Véliz, 600 en 38; iguales.
AL JUSTO, V. Alvear, 800 en 31 3/5.
TAQUIGRAFO, E. Soto, 600 en 40 a voluntad.
GLORIOSO, F. Toro, 600 en 39.
TAURUS, aprendiz, 400 en 25.
SYMPHONIST, B. García, 600 en 39 2/5.
CONDE HUGO, M. Maturana, 1.000 en 1.2 2/5.
CIDRO, S. Véliz, 600 en 39; repitió igual.
YELLOW, F. Castro, 600 en 38 1/5.
URANIO, F. Toro, y MELONERO, O. Romero, 1.000 en 1.3 4/5; ganó Uranio por varios cuerpos.
LA NUIT, aprendiz, y CRITICO, J. Alarcón, 500 en 32; llegaron iguales.
PICARILLO, A. Orellana, 400 en 25 2/5.
GLORIADO, V. Barre, 600 en 30.
RETORNO, H. Olguín, 400 en 25 3/5.
THOREZ, J. Pérez, 200 en 12 3/5; repitió igual.
PURNIA, S. Véliz, 400 en 25 3/5.
ONDULANTE, G. Retamal, 200 en 12 2/5; repitió igual.
MUSIC HALL, M. Alquinta, 600 en 38 3/5.
MEDRANITO, M. Bustos, 600 en 39.
MALA PATA, R. Silva, 200 en 12 2/5.
TURBIO, S. Allende, 200 en 12 3/5.
AGRISUR, L. García, 400 en 25 2/5; repitió igual.
ANTARTICO, S. Allende, 400 en 25 2/5.
LEOPOLDO, aprendiz, 400 en 26; repitió igual.
MIELERO, L. Toledo, 600 en 38.
AMORTIZADO, S. Allende, y FIGLIA, V. Barre, 600 en 52; llegaron iguales.
LA BIENVENIDA, L. Farmer, 400 en 26; a voluntad.
CURRO, E. Soto, 600 en 40.
SERVIO TULIO, F. Toro, 400 en 25 1/5; repitió igual.
EL DRUIDA, E. Soto, 1.000 en 1.3 4/5; a entera voluntad.
PEKIN, M. Maturana, 800 en 50 3/5.
PERGAMINO, aprendiz, 600 en 39.
TRES COBRES, G. Retamal, 200 en 12 3/5; repitió igual.
LA COCOLITA, F. Toro, 800 en 51 2/5.

PISTA DE BAJADA

MOLDEN QUEEN, R. Castillo, 600 en 38.
CIVIQUE, aprendiz, 600 en 36.

CLUB HIPICO

PISTA DE ARENA

OLLANTAY, R. Donoso, 1.400 en 1.31 2/5.
LLANCANELO, R. Donoso, 1.600 en 1.47 2/5.
MARACAJU, O. Muñoz, 600 en 37 2/5.
ORIENTE, J. Escobar, 500 en 30 3/5.
ILO, M. Gatica, 500 en 32.
DADINCO, H. Obregón, y FORESTIER, E. Salas, 700 en 46; ganó Dadinco por 3 cuerpos.
PERLA FAMOSA, G. Jorquera, y AVIADORA, J. Castro, 500 en 30 2/5; iguales.
REGIONALISTA, L. Fuentes, y GACKWAR, F. Zúñiga, 600 en 52; Regionalista por tres cuerpos.
MENDEL, I. Sandoval, 600 en 40.
NABAB, J. Ulloa, 600 en 27 4/5.
CENTELLA, aprendiz, 600 en 29.
PRINCE CHARLES, O. Muñoz, 600 en 37 3/5
ANDARIEGO, I. Sandoval, 800 en 53.
RESOLANA, O. Olivares, 400 en 26.
ROCAMBOR, J. Escobar, 500 en 31.
BASTIAN, J. Escobar, 500 en 31 2/5.
PANAGRA, I. Sandoval, 500 en 31 2/5.
TESIO, I. Sandoval, 600 en 37 3/5.
LA PAIQUINA, P. Zúñiga, 500 en 29 2/5.
HARPON, O. Olivares, 600 en 38 2/5.
BLUE GRASS, H. Pilar, y NAGIB, L. Espinoza, 600 en 38 3/5; iguales.
MAMELUCO, O. Muñoz, 800 en 52.
JANINA, J. Ulloa, 600 en 38 2/5.
RUMENA, J. Ulloa, 400 en 26.
NORSE, E. Araya, 700 en 44 2/5.
MISS PURITY, I. Sandoval, 800 en 53; sin apuro.
FRETILLON, A. Salazar, 600 en 39.
SUN YAT SEN, E. Salas, 500 en 32 2/5.
PITAGORAS, P. Ulloa, 800 en 59.
BRINDADOR, L. Espinoza, y RUMBOSO, J. Rodríguez, 700 en 44 2/5; iguales.
EL ROBLE, O. Olivares, 1.200 en 1.22 2/5.
FELICITATION, F. Arredondo, 700 en 46 2/5.
ALTOZANO, aprendiz, 700 en 47 2/5.
MUCKACHA, J. Castro, 600 en 38 4/5.
RECOMPENSA, E. Contreras, 500 en 31.
DISOLUTO, H. Rivera, 500 en 32.
EL VALLE, A. Pérez, 700 en 45.

RADIO-PROGRAMA DE HOY

CB 57 — AGRICULTURA
7.30 La Marcha del Mundo
9.00 Siete Discos y Un Pick-up
10.03 Casos y Cosas
11.30 La Chilena y sus Amigas
14.00 Aquí Radio en Música
17.03 Mundo y Montiel
18.00 Paleteando
20.15 Deportes—J. [illegible]
20.30 El Circo de [illegible]
22.00 Música Romántica

CB 57 — FRAT
[illegible] Partente
11.30 Anécdote con el Almuerzo
17.03 Antecedes de Italia
[illegible] Guillermo
18.03 Radiohistoria Rubódico
[illegible] del Deporte
21.00 Noche de Un Noche
[illegible] Circo del Dr. Chamorro
[illegible] Noches de Gala

CB 66 — CHILENA
7.30 Noticiario-Editorial
9.30 Aires del Campo
11.00 Tío Hernán
12.30 Canciones Conocidas
16.30 Ecos de Broadway
18.00 Folka y Nóticias
19.00 La Marmiguita Cantora
20.30 Canones al Jazz
21.45 Comentarios Internac.
22.15 Leyendas

CB 70 — CORPORACION
[illegible] Recuerdos de Almorzar
10.45 Cómo Hay Que Vivir y Cabolla
[illegible] Circo Catapilco
[illegible] Ellas
[illegible] Deportes
21.00 [illegible]—M. E. Silva
21.25 Humanale
22.00 Esta es la Fiesta Chilena
22.35 Cuarteto Santiago

CB 30 — SANTIAGO
8.05 Y Sonó el Despertador
10.05 Cita a las 10
12.00 Ritmo Tropical
14.00 Yo lo Conozco
17.00 La Voz de Lourdes
19.00 Discos y Discófilos
19.30 Codel Oriente
21.00 Veladas Musicales
21.30 Periscopio
22.30 Radiocomercio

CB 158 — PDTE. BALMACEDA
6.30 Radionoticias
9.30 Reportar Musical
10.00 Kiki
12.00 Guardia Vieja
14.00 Entrelienes
19.00 Club del Tío Alejandro
19.30 La Hora Italiana
22.00 Reportajes
23.00 Buharrilla Musical
23.30 Música y Palabras

CB 39 — COEP. DE COMERCIO
7.30 Cantando Bajo la Ducha
9.30 Concierto Matinal
11.00 Dos Voces Amigas
13.00 Sobremesa
13.35 Comentario Político
17.00 King de los Discos
19.05 Club del Rock and Roll
19.30 Laureles Olímpicos
22.05 Un Piano en la Noche
23.00 Concierto Nocturno

CB 158 — CRUZ DEL SUR
8.05 Servicio Informativo
9.05 Canciones de la Mañana
11.05 Disco del Día
12.30 ¿Quién Es?
14.35 La Voz de su Libro
17.05 Radio-Cine-Comentario
18.05 Club Real Sociedad
21.05 La Gran Aventura
22.00 Comentarios Internac.
22.45 Piano y Ritmo

CB 93 — NUEVO MUNDO
7.30 Informativo
10.04 Feria del Hogar
13.00 Rugen los Motores
16.30 La Hora del é
18.15 Aladino y su Cía.
19.45 Hablando de Pesca y Caza
20.30 Cabalgata Deportiva
21.30 Radioteatro.
22.00 Entretelones
23.00 Diario La Reforma

CB 146 — MAGALLANES
7.30 Boletín Informativo
9.30 Artistas Chilenos
12.30 Disco-Club
13.35 Así es América
14.45 Concierto
18.03 Hora de Baile
20.10 Dulce Francia
21.15 Anécdota del Día
22.03 La Novela Americana
23.00 Pequeño Concierto Nocturno

DESTACAMOS PROGRAMAS DE MUSICA SELECTA
CB 66: 10, 13.30, 21, 22.35. CB 114: 14.10, 18.05, 20.15, 23.15.
CB 70: 11, 12.30, 18, 22.30. CB 158: 9.30, 14.15, 16.30, 19.30.

Ampolletas PHILIPS ¡Mejores no hay!

TALLER DE FOTOGRABADO
SE EJECUTAN TRABAJOS DE CLISES Y TRICOMIAS. GRAN VARIEDAD DE TRAMAS
DIARIO "LA NACION"
AGUSTINAS 1269 —i— FONO 88607

GALGO AZUL
OFICINA SANTIAGO
6.45 Pullman Curicó, Talca, Linares.
6.30 Pullman Curicó, Talca, Linares, Parral, San Carlos, Chillán.
7.30 Pullman Rengo, San Fernando, Curicó.
8.15 Pullman Curicó, Talca, Linares, Parral, Cauquenes, Maule.
8.00 Pullman Curicó, Talca, San Javier, Linares.
10.15 Pullman Curicó, Linares, Parral, San Carlos, Chillán.
10.45 Primera Rengo, San Fernando, Curicó.
11.45 Pullman Curicó, San Javier, Cauquenes, Maule, por Sauzal.
12.30 Pullman Rengo, San Fernando, Curicó.
13.15 Pullman Curicó, Talca, Linares.
14.30 Primera Rengo, San Fernando, Curicó.
15.30 Pullman Curicó, Talca, Linares.
16.35 Pullman Rengo, San Fernando, Curicó.
17.45 Pullman Curicó, Talca, Linares.
18.30 Pullman San Fernando, Teno, Curicó.
19.30 Pullman Rengo, San Fernando, Curicó.
RESERVA DE PASAJES
En Santiago: AVENIDA 12 DE FEBRERO N.o 136 — FONO 88104
En Curicó: CAMILO HENRIQUEZ esquina de YUNGAY — FONO 367

HIPODROMO CHILE
SUCURSAL AHUMADA
Atenderá desde hoy viernes en su nuevo local de
AHUMADA 164
(Bajada York-Cuba)
SABADO, HASTA LAS ONCE DE LA NOCHE

RELOJ SUIZO FINO
ENTREGAMOS CON SOLO $1.000.
SALDO FACILIDADES
PRECIOS REBAJADOS
RELOJERIA GABOR
ESTADO 91-5°PISO OF 501

SOCIEDAD CRIADORES DE CABALLOS F.S. DE CARRERA y TATTERSALL S.A.
LOCAL DE VENTAS: AV. CLUB HIPICO 1450-TEL: 94168.
MAÑANA SABADO, A LAS 4 P. M.
EN EL TATTERSALL DE CALLE DAVID ARELLANO 1848
REMATE DE INICIACION
por orden de los señores Hernán Braun P., Fernando Moller B., Suc. Geoffrey Bushell, Mauricio Serrano, Gregorio Amunátegui, Gregorio Correa, Mario García de la Huerta, Guillermo del Pedregal, Nazar Hermanos, Francisco Vial, Constancio Silva, Carlos Gouet y Camilo Rufin, inauguramos nuestra Temporada de Remates de Productos, con 24 animales provenientes de los Haras:
El Bosque — Renaico — Santa Isabel — General Cruz — La Candelaria — La Divisa — El Paico — Los Cóndores — El Huertón — Las Ortigas — Monte Carlo y Botafogo
HIJOS DE: CARNAVAL, OREGANO, VICINITY, BURNT BROWN, MORTIMER'S CROSS, PRINCE SCOTTISH MERIDIAN, FLEXTON, SPARTAN FARE, HOIMBUSH, MANDISOVI, LICENCIOSO, ASOMBRO, LADINO, TROIS MOULINS y MY CHUM.
NOTA.— Estos productos están en exhibición en el Tattersall de calle David Arellano N.o 1848, y se rematarán de acuerd

Opción de todos los competidores del CLUB

PRIMERA CARRERA — 1.100 metros. — Tres años no ganadores.

ALHANDRA, 52 (R. Parodi).— Se apareció el miércoles 18 en el Club Hípico y estuvo a punto de batir a Xsarina. Considerando que en su campaña inicial había figurado con mejores, debe ser la ganadora.

CORRELTUANA, 52 (C. Zúñiga).— Dos veces ha corrido en el Chile y ha sido décimo y quinta.

FAMITA, 52 (B. Vera).— Tendremos que verle una performance decente antes de pronosticarla de clin.

FESTUCA, 52 (M. Gatica) — Este ha figurado estará a los palos y si parte bien puede conquistar una buena colocación al final.

FLEGMA, 52 (N. N.).— Debutante, por Plexton y Thermilda, del stud "Gabriela".

HEREDERA, 52 (N. N.).— Son demasiado malas sus recientes performances en el Chile para tomarla en cuenta.

LA CORTESANA, 52 (N. N.).— Exactamente lo mismo podemos decir de ésta.

LACROSS, 52 (R. Parada).— Viene mejorando y en su última entró quinta cerca de Rumena. Una bonita sorpresa.

PENLA FAMOSA, 52 (J. Castro). — Estuvo mucho tiempo sin actuar y ha sido quinta o sexta en dos ocasiones recientemente.

PIRORRA, 52 (A. Farías).— Vez que corre remata entre las últimas.

POLVORINA, 52 (I. Sandoval).— A nadie podría extrañar su victoria —que sería con buen dividendo— pues ha sido cuarta y quinta en sus dos presentaciones anteriores.

PRINCESA GITANA, 52 (J. Escobar).— La más seria enemiga es Alhandra, en el papel. No corre desde el 5 de julio, y estuvo figurando con mejores.

TENDER BABY, 52 (A. Pérez).— En su primera esta hija de Ladino y Mendeliana, que prepara Guillermo Urquidi.

TOISON D'OR, 52 (R. Montoya).— Desilusionadoras sus dos únicas performances complidas en el Club.

TURPETA, 52 (E. Salas).— Es muy mañosa y, además, de escasísima calidad.

SEGUNDA CARRERA — 1.100 metros. — Tres años no ganadores.

AIGRETTE, 52 (R. Parada).— Mejor que muchas y de repente va a sally imponiéndose con facilidad.

AVIADORA, 52 (N. N.).— Sus frecuentes papeletas nos obligan a desconfiar sin mayor temor.

BOLOGNA, 52 (C. Zúñiga).— Poco más o menos en el mismo caso.

CENTELLA, 52 (A. Pérez).— Es tan ordinario el lote que ésta —que ha figurado— podría alcanzar una honrosa colocación.

CONJURACION, 52 (L. A. García).— Hace sus primeras armas. Por Junín y Colonia, al cuidado de Antonio Muñoz.

GENUINA, 52 (E. Salas).— Siempre llega en el grupo. Con un poco de suerte podría pagar ahora placé.

INDIAN CALL, 52 (E. Araya).— En la tabla en forma permanente y tras una victoria muy merecida. En su última, segunda a uno y medio cuerpo de Recompensa.

IRLANDIA, 52 (M. Araneda).— Quinta en la misma carrera, a cuatro cuerpos de Indian Call.

JANINA, 52 (P. Ulloa).— La otra que tiene grandes posibilidades de vencer: Espaciada, la acaba de superar por tres cuartos de cuerpo.

JARAJAJA, 52 (R. Gatica).— Muy ordinaria se ha visto hasta el momento.

LA REBELDE, 52 (F. Arredondo). — Debutó y llegó última, el 26 de agosto.

MADAME CUCU, 52 (M. Gatica). — Es harto poca cosa y sería alto dividendo si salir.

PERVINCA, 52 (A. Jaque).— Una sola vez ha corrido: el 21 de abril en el Chile, y llegó penúltima.

REINE D'ATOUT, 52 (O. Hermosilla).— Le ya a costar salir de perdedora, si es que lo hace algún día.

RESOLANA, 52 (E. Contreras).— Ha venido actuando de tarde en tarde y siempre muy mal.

SAY WHEN, 52 (N. Vásquez).— En mayo y agosto realizó dos performances en el Chile, muy malas por supuesto.

TARASCA, 52 (A. Salazar).— Reaparece también y estuvo haciéndolo en forma desoladora.

TERCERA CARRERA — 1.100 metros. — Tres años no ganadores.

ANTITA LEY, 52 (O. Muñoz).— Décima y sexta ha sido en sus dos únicas actuaciones.

ARTIC PRINCESS, 52 (A. Ramírez).— Esta ha corrido también en dos ocasiones: séptima y octava.

BUHLONA, 52 (R. Montoya).— Sólo como sorpresa, muy remota por cierto, puede ser estimada.

GRACIA, 52 (N. N.).— Debutó el miércoles 18 en el Club y finalizó delantera de Recompensa.

HINDU GAME, 52 (J. Escobar).— No figuró en la de Kasrina, pero había llegado segunda de Amalgamada y Adelina. Tiene los mejores títulos para vencer.

LORIGA, 52 (R. Gatica).— Bastante ligera y en 200 metros menos ahora puede mejorar su tercero de Ramadala y Janina.

MISS MAGALLANES, 52 (L. Fuentes).— Debutante, por Copenhague e India Mona. La tiene Manuel Amaya.

MUCHACHA, 52 (J. Castro).— Algunos progresos acusó al clasificarse tercera de Recompensa e Indian Call. Por ahí puede estar nuevamente.

NIKOLA, 52 (V. Madrid).— O no corre, o llega perdida en el montón.

PANAGRA, 52 (R. Parodi).— Otra que parece capaz de pelear la llegada, recordando su segundo a un cuerpo de Rumena.

PRINCESA HUNGARA, 52 (I. Sandoval).— Pasará inadvertida una vez más.

SILVER OLEN, 52 (V. Alvear).— Pésimas las dos performances que lleva cumplidas.

SODA, 52 (L. Saavedra).— Tercera y segunda ha estado rematando en el Chile, viéndose muy regular. Tendrá aquí una alta cotización.

SPARTITA, 52 (M. Reyes).— En su primera presentación. Es por Spartan Fare y Raullita, y la tiene Pedro Valderrama.

WELSH GIRL, 52 (E. Contreras). — Parece poseer cierta ligereza inicial y nada más.

CUARTA CARRERA — 1.200 metros. — Sexta Serie.

PASTUTE, 56 (L. Saavedra).— Sus terceros recientes en el Chile le otorgan definida opción en este lote.

LONDON, 55 (A. Salazar).— También se ha comportado decentemente en La Palma. No figuró en su última, pero había llegado segundo de Orangado y ganado al galope a La Nuit y un lote de séptima serie. Hay que tenerlo presente.

STAMBUL, 54 (C. Giráldez).— Otro que viene del Chile, donde ha estado fracasando.

FARRERO, 53 (R. Parada).— De riguroso incógnito se ha venido desempeñando también.

GOLDEN FIRE, 52 (G. Jorquera).— Es uno de los menos ordinarios del lote, y si parte bien podría rehabilitarse de sus defecciones anteriores.

TAURUS, 52 (F. Suárez).— Bajó de serie y algo de provecho puede hacer con hábil dirección.

EL INTERAMERICANO, 51 (J. Salgado).— Vendrá con los delanteros hasta la curva. De ahí para adelante nadie puede responder por él.

LEE, 51 (O. Muñoz).— Hace tiempo que no figura, actuando en lotes parecidos.

MAYITA, 51 (B. García).— Es rápida y si la dejan desempeñarse a voluntad puede figurar de nuevo.

PODEROSO, 51 (L. Fuentes). — Considerando su tercero reciente de Naqine y Bi, cerca, hay que otorgarle definida chance.

REINA CRISTINA, 51 (N. N.).— Hay muchos otros cuyos méritos son muy superiores.

MALALHUE, 50 (R. Olivos).— Está vieja y mala la hija de Jall, que ni en las pistas de barro pudo lucirse.

BI, 49 (R. Castillo).— No es mucha su clase, pero sí corresponde a su segundo, a medio cuerpo de Nadine, podría ser la vencedora.

EL VALLE, 49 (A. Pérez).— Reaparece y es de ínfima calidad.

SCOUT, 47 (H. Obregón).— Ni con este jinete, que está de paso en Chile, después de una lucida actuación en Lima, lo creemos capaz de figurar.

LOLOLINO, 45 (R. Gatica).— Sólo como remoto lance es posible estimarlo.

QUINTA CARRERA.— 1.300 metros.— Condicional 3 años ganadores.

ANTIRAY, 55 (L. Sandoval).— Demasiado le costó salir de perdedor y lo hizo muriéndose, el domingo.

AYMORE, 55 (A. Poblete). — Lo creían imperdible, y sólo pudo llegar tercero en el galope de Remolacha. De todas maneras, en este grupo su chance es primerísima.

BIEN RECIBIDO, 55 (J. Ulloa).— Obtuvo su primer triunfo por medio cuerpo sobre Antiray. Opción secundaria.

BRINDADOR, 55 (L. Espinoza). — Debutó ganando, el 11 de agosto. Debe aquí conquistar su segunda victoria.

LA BORDE, 55 (L. Saavedra).— Mala su performance en la ganada por Manlio. Terminó quinto, a once cuerpos de éste.

PULSERON, 55 (S. Vélis).— Por aún. No podía seguir el tren en esa prueba y finalizó en el último lugar.

RAUDO, 55 (G. Jorquera).— No es lo que se creyó hace tiempo, pero aquí tiene cierta opción al placé.

RECIFE, 55 (E. Araya).— Se le considera el enemigo más serio de Brindador. Cuarto, en su última, de Gaekwar, cerca.

ADELINA, 52 (P. Ulloa).— Es ligera y con tren lento podría alcanzar uno de los puestos secundarios.

NEFRETETE, 52 (J. Rodríguez).— Si las últimas performances de esta defensora del "Gabriela" representan su verdadera capacidad, nada tiene que hacer aquí.

SEXTA CARRERA — 1.200 metros.— Quinta serie.

TILIVICHE, 54 (R. Parodi).— Ligero y bueno se ha visto el ex Noticioso. Cuarto de Guadalcanal y segundo de Gloria Montesa en sus últimas.

HIGH DAY, 53 (M. Díaz).— Ganó con cierta facilidad en el Chile y después fracasó. Hay que informarse.

MAURICIO, 53 (L. Espinosa).— No deja de tener opción este potrillo, que ha estado llegando cerca en lotes parecidos.

NADINE, 53 (A. Poblete).— Subió una serie y bajó dos kilos con respecto a su reciente victoria sobre Bi y Poderoso. Muy posible la repetición.

LOS ANGELES, 52 (I. Sandoval).— No corre desde abril y estuvo haciéndolo pésimamente.

NAHAR, 52 (A. Salazar).— Entre los últimos ha venido clasificándose.

ARPONADA, 51 (O. Muñoz).— Obtuvo hace poco su primer triunfo en el Chile, con facilidad, y quedó magníficamente situada en este lote.

COCOTERO, 51 (J. Cerda).— Haciendo el ridículo en pruebas de perdedores. Además, es muy mañoso para las huinchas.

CHINTA, 51 (L. Toledo).— No quedó conforme su stud con su defección del domingo en el Chile y "exhibió el jinete hecho". Su anterior, mala también.

RECOMPENSA, 51 (E. Contreras).— Una flamante ganadora que buscará con ciertas posibilidades su segunda victoria.

MALVILLA, 50 (F. Suárez).— Muy irregular. Llegó segunda de Barrabás, en La Palma, y poco después terminó en penúltimo lugar.

MARICUNGA, 50 (M. Yáñez).— Fue molestada en la partida y llegó séptima de Namur el domingo. En su anterior, segunda, a cabeza, de Regine. Gran carta.

RUMENA, 50 (J. Ulloa).— Décimatercera en la misma carrera. Pasamos.

VIBALLOS, 50 (R. Madariaga).— Demasiado deficiente su última campaña para estimarlo de peligro.

ACOGEDORA, 49 (C. Zúñiga).— Corrió el 19 de septiembre en el Chile y llegó arriera. En Viña lo hace mejor.

BA, 49 (V. Alvear).— Un número cualquiera en esta complicada carrera de 21 competidores.

FLECHA ROJA, 49 (L. Fuentes).— Apareció tardíamente y se clasificó cuarta de Namur. Con suerte, podría obtener por fin una victoria.

GAD NEW, 48 (H. Rivera).— Muy ordinaria, y sería alto dividendo si salir.

LEYDA, 48 (S. Allende).— Corriendo con frecuencia y lamentable resultado.

ASCARINA, 47 (F. Arredondo). — Una modesta perdedora que eliminamos sin ningún temor.

LO PEQUEN, 46 (A. Pérez).— También es perdedor, pero ha figurado. Segundo de Columbia, en su anterior. Bonito lance.

SEPTIMA CARRERA— 2.000 metros. Handicap ascendente

MATARAZZO, 59 (C. Ojeda).— Resiste bien los pesos altos, pero con éste encontramos difícil su triunfo.

DIAGRAMA, 58 (E. Araya).— Uno de los más capacitados por su reciente campaña. Escolió a dos y medio cuerpos a Abolengo, en su anterior.

TIZIANO, 55 (R. Parodi).— Fue el escoltador de Mameluco y debe llegar bien a la distancia. Naturalmente, estará muy cotizado.

GALGO FINO, 54 (J. Chamorro).— Partió ligeramente mal el domingo y fue sexto al final de Miss Bowman. Recomendamos observarlo.

IGAPO, 54 (M. Yáñez).— Por sus rotundos fracasos recientes tenemos que eliminarlo.

PRODIGIOSO, 54 (P. Ulloa).— Cuarto de Mameluco, pero a ocho cuerpos. Por ahí puede andar nuevamente.

PAPEL SELLADO, 51 (J. Escobar). — Este tiene mucha opción. Acaba de llegar tercero de Abolengo y Diagrama, a medio cuerpo del segundo, del que recibió tres kilos: 57 por 54.

OXFORDIAN, 49 (A. Pérez).— Un caballo "liquidado" que corre y llega último.

WOLF, 47 (H. Obregón).— Muy mal llegó en la de Remolacha, claro que en 1.200. Debe hacerlo mejor ahora.

CHOSETTE, 45 (F. Toro).— Con muchos boletos, terminó última en una ganada por Gloria Montesa, el domingo 13. Difícil tanta mejoría.

ORANGEADE, 45 (F. Suárez).— En corral con Chosette y también en un lote que le queda grande.

FELICITATION, 45 (F. Arredondo).— Demasiado corrido y lo descartamos una vez más.

OCTAVA CARRERA.— 1.200 metros. — Tercera Serie.

GUADALCANAL, 54 (E. Araya).— Es bueno de veras para corto este potrillo, que en una serie inferior acaba de vencer por cinco cuerpos a Flor del Nilo y Solitario. Seguro favorito.

PILOTE, 52 (R. Olivos).— Lo van a traer muy afligido desde la partida, pero con tren lento podría pelearla al final.

FLOR DE CANELA, 47 (F. Toro). — En corral con Pilote y en calidad de lanza con ciertas posibilidades.

CHEYENNE, 51 (S. Allende).— Difícil que repita su hazaña del domingo la vihamarina, que subió mucho en los kilos.

NIGROMANTE, 51 (C. Ojeda).— Cuando baje un poco más de peso y serie habrá que preocuparse de él.

ORIENTE, 51 (J. Escobar).— Veremos si con este jinete algo mejora el potrillo, que está resultando un "elefante blanco".

TURISTA, 51 (A. Salazar).— Llegará perdido en el grupo una vez más.

ESCAMILLO, 50 (O. Muñoz).— Es irregular pero recientemente ha producido dos actuaciones buenas y parejas: segundo en el Chile de Royal Vale y vencedor en el Club de Maracajú.

GOLDEN BIRD, 50 (R. Madariaga).— "La regaló" en su última, cuando llegó segundo de El Gabacho, en tarda atropellada. La cambiaron jinete y le encontramos gran opción al triunfo.

SUN YAT SEN, 50 (H. Obregón).— Se espera que mejore sus presentaciones anteriores, que han sido malas.

PETER TOM, 49 (H. Rivera).— La peleó bravamente hasta el final con Cheyenne y Oro Es Triunfo. Con un poco de suerte, podría obtener una victoria que merece ampliamente.

HARPON, 48 (J. Ulloa).— Ni en barro pudo hacer algo grande y aquí debe pasar inadvertido de nuevo.

MISS PURITY, 48 (H. Salas).— Depende en tarde suele lucirse. Después de su victoria sobre El Druida en el Chile ha fracasado en tres oportunidades.

BRAHMA, 45 (J. Sala).— Demasiado lote para el veterano hijo de Cimarrón.

NOVENA CARRERA.— 1.200 metros. — Cuarta Serie.

BAREMO, 54 (R. Montoya).— Es irregular, pero calidad tiene para dar cuenta de este grupo.

SUZUKI, 54 (E. Araya).— Si no la dejan correr alivianada en los tramos iniciales, la dominarán varios seguramente en la recta.

MARACAJU, 52 (C. Ojeda).— Este es bravo, considerando sus últimas performances: cuarto de Remolacha y segundo de Escamillo.

RUMBOSO, 52 (L. Espinosa).— Acaba de salir de perdedor y se le cree capaz de alternar con éxito con lotes rivales.

CARESSE, 51 (M. Yáñez).— Décimotercera el domingo de Remolacha, con cuatro kilos más. Difícil una mejoría tan rápida.

FAREWELL, 51 (J. Escobar).— En su serie y a un peso cómodo, podría rehabilitarse de su defección anterior.

FLOR DEL NILO, 50 (H. Salas).— Su segundo, ganado a cinco cuerpos, de Guadalcanal, le otorga ciertos títulos en este grupo.

GLENMORE, 50 (J. Ulloa).— Demasiado mala en su campaña última.

QUIRUTA, 50 (N. N.).— Era mejor el año pasado. En los meses anteriores no ha hecho sino papeletas.

ROCAMBOR, 48 (H. Obregón).— En corral con Quiruta y mayor chance. Tercero de Namur y Falsario, el domingo, viéndose rápido y luchador.

KANDINGA, 48 (H. Olguín).— Hay cinco o seis por lo menos con títulos superiores.

DISOLUTO, 47 (A. Pérez).— Escoltó a Vichy en un grupo inferior. Como sorpresa.

EL NENE, 47 (S. Allende).— Ha estado efeccionado, pero a este peso podría hacer algo de provecho.

PUMAROLA, 46 (V. Romero).— Si en calidad de lejana sorpresa, a nuestro juicio.

DESCONOCIDA, 45 (F. Zúñiga).— Poco más o menos en el mismo caso.

DECIMA CARRERA — 1.200 metros. — Segunda Serie.

BASTIAN, 50 (J. Escobar).— Subió mucho en los kilos el buen hijo de Talial, pero siempre hay que tenerlo presente.

SUBMARINO, 58 (A. Poblete).— Otro elemento que es y está muy corredor. Con 54 ganó poco menos que al galope a Tey, y en su anterior a Arrancada.

NOGARO, 56 (A. Araya).— Tercero en su última de Bastián en el Chile, a un cuerpo y recibiendo del ganador poco más de un kilo (53 por 54 6), diferencia que ahora será de tres.

WILD FIRE, 54 (C. Ojeda).— Derrotó a Quivira en La Palma, y después, en el Club, llegó sexto de Arlequín. Cuidado con él.

FRETILLON, 53 (A. Salazar).— Otro que está muy bueno y que con un poco de suerte puede dar que hablar una vez más.

QUEEN SALMON, 52 (P. Ulloa).— Muy recomendable su tercero de Natalia y Chovreuse. Por ahí debe estar otra vez.

SONAMOR, 51 (H. Olguín).— Fotos vifamarinas han dado mucho que hablar últimamente. Corrió por última vez en el Sporting el 8 de septiembre y ganó por dos cuerpos a Regañón y Olivo, en un lote de primera serie por aquel lado.

LUCKY SKY, 50 (H. Salas).— Se ha visto bien en el Chile. Por eso es difícil.

NABAB, 50 (J. Ulloa).— Bajó kilos el hijo de Nasr-ed-Din y lo creemos capaz de lucirse.

TEY, 50 (R. Madariaga).— Muy buena se vio al escollar al corredor bohmarino y, naturalmente, tendrá muchos partidarios.

ILO, 48 (M. Gatica).— Tercero en la misma carrera, a tres cuartos de cuerpo de Tey, que le dio un kilo.

NAGIR, 48 (H. Rassy).— Estuvo un tiempo sin actuar y recientemente lo ha hecho en dos oportunidades, muy mal por cierto.

NERQUO, 47 (F. Toro).— Peligrosísimo a este peso el hijo de Bramazo, que acaba de llegar segundo de Lupako, en un lote inferior, pero con 58 kilos.

BADIKIL NUR, 46 (H. Orregón).— No figuró en su última, pero poco antes había llegado buena tercera de Moretón. Tendrá muchos partidarios la última de la última.

PUPILOS DE MAGGI VIAJARON A VIÑA

Tres animales del preparador Ernesto Maggi viajaron a Viña del Mar. Estos valores, que continuarán por esos lados desarrollando sus labores son: Claridad, Nopal y Otómano. Los tres van en perfectas condiciones y seguirán al cuidado de Ulises Bravo.

Nopal, que hace varias reuniones que no actúa, será presentado en una prueba sobre 1.600 metros, donde aseguran tendrá un gran desempeño.

Se formó Sindicato de Preparadores del Club: Juan Zúñiga, Presidente

En una reunión que contó con la presencia de 37 asambleístas, quedó formado en la tarde de ayer el Sindicato de Preparadores del Club Hípico de Santiago.

El directorio quedó formado como sigue: presidente, señor Juan Zúñiga; secretario, señor Pedro Inda; tesorero, señor Alvaro Breque, y directores, los señores Pedro Medina y José Miguel Baeza.

Este directorio actuará íntimamente ligado, para la solución de los problemas de la hípica, con la "Confederación Nacional de la Hípica".

Las circunstancias dejaron a disposición de Mameluco el Clásico "José Luis Larraín"

El peso asignado a Mameluco en el clásico "José Luis Larraín" ha dado origen a una larga polémica. Las habrá siempre en la hípica, que presenta cada vez situaciones distintas, pero ésta de ahora no habría tenido mayor resonancia a no mediar la determinación de casi todos los preparadores de retirar a sus pupilos, dejando la carrera sin ningún interés. Algunos lo hicieron con sobrado fundamento, otros por solidaridad con sus colegas.

Juan Cavieres, por ejemplo, que inscribió a Ramón, Hunting y Heroico, habría manifestado que Hunting tenía opción de primer orden, con 53 kilos y dándole cinco a Mameluco. Tampoco se puede discutir la chance de Tesio, muchas veces vencedor en el año en curso y de casi dos millones de pesos en premios, sólo en 1957. Era natural que ambos, no nombramos a otros por no extendernos demasiado, debían dar peso al defensor del stud "Anita", cuya campaña ha sido hasta ahora poco productiva. Pero al serle asignados a éste 48 kilos, quedaron fuera de handicap Heroico, Chippendale, Matarazzo y Tiziano.

Si se hubieran retirado éstos cuatro, y alguno más de los pesados, la carrera habría quedado reducida a seis o siete competidores y muy interesante por cierto. No se hizo así y se llegó al acuerdo que ha sido tan comentado.

¿Cómo pudo haberse hecho este handicap, sin perjudicar a nadie...? Según las opiniones que hemos recogido no había solución posible. Asignarle 52 o 53 a Mameluco, subiendo a los otros cinco kilos. Entonces habría quedado con 60 o 61 Galgo de Oro, y con 58 y 57 Ramón, Hunting, Thunder Boy, etc., ¿subir solamente a Mameluco...? Habría sido injusto quizás, pues, éste ganó con facilidad, pero a un lote de tercera serie, en tanto otros habían estado comportándose con lucimiento con enemigos superiores.

El problema no presentaba solución aparente, y el señor Carlos Donoso aplicó su criterio exclusivamente. El otro miembro de la Junta de Handicappers, señor Eduardo Vergara, había renunciado por motivos particulares el día anterior. Aquél se encontró frente a un caso difícil de resolver y al tomar una determinación provocó el desbande de once de los trece anotados.

Quedaron como se sabe, Mameluco, que debe ser el ganador, y Galgo de Oro, cuyo trainer, Francisco Chamorro no aceptó la idea de sus colegas. "Mi caballo, habría dicho, va a "trabajar" en esta carrera, porque pienso presentarlo en el clásico "España". Naturalmente, tiene también a su disposición el segundo premio de $ 135.000.

Dejamos la palabra a otras personas más expertas en esto de asignar pesos, ocupación que es una de las más ingratas y difíciles de la hípica.

Dejamos la palabra a otras personas más expertas en esto de asignar pesos, ocupación que es una de las más ingratas y difíciles de la hípica.

¿NOS DEJARA SIN CRACKS?— Don José Labelle (al centro), preparador norteamericano que se encuentra desde hace algunos días en Chile. Vino a nuestro país con el objeto de adquirir tres o cuatro caballos chilenos de primera calidad. Hizo oferta por Bristol, pero el stud de éste le manifestó que el crack "no se vendía". Tiene, también, conversaciones tendientes a la compra nada menos que de Babú y Leucotón. Por este último se nos dijo que habría hecho una proposición de 30.000 dólares, o sea, más de veinte millones de pesos. Sobre Babú, se le dijo que hiciera también una oferta, que no ha sido concretada, o que no conocemos. El señor Labelle viajará enseguida a Buenos Aires, donde proyecta comprar al potrillo Niño Luis y a Yatasto, con todos sus descendientes, al segundo, naturalmente, para la reproducción. Claro que los argentinos no se lo van a vender por ningún precio. En el grabado, conversa con el señor Sergio Abogabir, y uno de nuestros reporteros, a quien manifestó que en Chile "no se fomentaba la raza caballar, porque se hacían demasiadas carreras cortas. El señor Labelle estuvo mucho tiempo ejerciendo en Venezuela, donde ganó una Estadística de Preparadores y 107 carreras.

LA DUEÑA MAS PEQUEÑA DEL MUNDO.— Farnesino, después de su victoria en la Carrera Especial del domingo último en el Valparaíso Sporting Club. Tiene de la brida a este potrillo de Orlando Silva, la señora Eliana Vigoroux de Silva, a quien acompaña su hija Eliana. El caballo está inscrito a nombre de la pequeña, y fue conducido por J. Pacheco.

Hernán Obregón, cuando ejercía en su país. El experto látigo estará un mes en Chile para regresar enseguida a Lima, donde tiene contratos pendientes. Estuvo siete meses actuando en el Hipódromo de San Felipe, con gran éxito. Ganó 20 carreras en seis meses. Tiene muchas monias para el domingo, tanto en el Chile como en el Club, algunas muy buenas y piensa ganar con varias, según nos dijo ayer.

SE INICIO VENTA DE BOLETAS VERDES

Comienza hoy en todo el país la venta de boletas para el Concurso de Pronósticos Hípicos en combinación con las carreras de la tarde.

La rueda ordinaria, va como siempre con las ocho primeras carreras de la tarde, computando 3 puntos cada ganador y un punto cada segundo lugar.

Los caballos retirados, serán reemplazados por aquellos que resulten favoritos en las primeras.

El Gran Pozo, asciende a 7 millones 200 mil pesos y será ganado por quién señale las diez carreras del programa o en su defecto, las nueve primeras consecutivas.

Se mantiene la prima extra de 500 mil pesos para los que acierten los ocho primeros ganadores consecutivos. Este premio se dividirá en caso de empate y se pagará siempre que nadie acierte el Gran Pozo.

Se recomienda el sistema de boleta múltiple, que es el más acertado.

Comisión de Stud Book investiga "Caso Amuleto"

Para el jueves próximo, dejó pendiente la Comisión del Stud Book, una decisión concreta acerca del caso del caballo Amuleto, en torno al cual se investiga un intento de suplantación.

Este potrillo de tres años, estuvo inscrito hace algún tiempo, para hacerse su filiación de comprobación por parte de la Clínica Veterinaria, se estableció que sus características no respondían a las que tenía en la tarjeta de Stud Book, preparada por el Inspector de Criaderos. En tales condiciones, se ordenó el retiro de Amuleto y se abrió una investigación para saber exactamente el origen de este intento de suplantación. La Comisión de Stud Book, en su reunión de anteayer, después de tomar conocimiento de diversos antecedentes, oyó entre otras personas al señor Sergio Abogabir, que aparece como dueño del supuesto Amuleto, acordó dejar para una próxima sesión una definitiva decisión al respecto.

Festejarán a Gustavo Campaña y F. Cruchaga

Con motivo de haber obtenido las rebajas de pasajes y equipajes para las compañías nacionales, los señores don Gustavo Campaña, Director del Departamento de Teatro Nacional, y don Fernando Cruchaga Santa María, Director de los Ferrocarriles del Estado, los gremios artísticos y los empresarios circensES les ofrecen un almuerzo como reconocimiento, en los salones del Goyescas, mañana sábado, a las 13 horas.

Las que se anuncian

"EL SEXO OPUESTO".— Producción de la M. G. M., filmada en Metrocolor. Intérpretes: June Allyson, Joan Collins, Dolores Gray, Ann Sheridan, Ann Miller, Leslie Nielsen y Jeff Richard. La obra se basa en el guión preparado por Fay y Michael Kanin; se desarrolla en Reno y New York, en un ambiente de lujo y contiene números musicales y canciones. Se estrenará el próximo jueves en los cines Metro y California en una "Première" de beneficio de la Institución Sweet de Obra Social.

—oOo—

"LA CENICIENTA EN PARIS". — Film del sello Paramount, contiene hermosas canciones, bailes y exhibición de modelos. Protagonistas: Audrey Hepburn y Fred Astaire. Se rodará próximamente en la pantalla del Rex.

—oOo—

"BODAS DE ORO".— Film Pelmex, con Libertad Lamarque y Arturo de Córdova. Su argumento esta basado sobre una novela del mismo nombre del poeta granadino Federico García Lorca y su dirección está a cargo de nuestro compatriota, Tito Davison.

—oOo—

"UGETSU".— Import Film anuncia para dentro de poco el estreno de esta película japonesa que contiene un argumento atrayente, buenos intérpretes y hermosa fotografía.

—oOo—

"DEJAME SOLO".— Paramount empezará a rodar desde el lunes en el Victoria la jocosa comedia de Martin y Lewis, "Déjame Solo".

—oOo—

"LOS VIOLENTOS".— Drama del Oeste, del sello Paramount, con Charlton Heston, Ann Baxter y Gilbert Roland. Se exhibirá a partir desde el lunes en el San Martín.

—oOo—

"GANGSTER CONTRA SU DESEO".— Artistas Unidos ha programado para el próximo miércoles en la pantalla del Florida este film de acción que protagoniza John Bromfield.

—oOo—

"EL QUE COMPRO SU MUERTE".— El cine Miami anuncia para el jueves venidero el film policial que anima Mark Stevens.

—oOo—

"LLENA DE VIDA". — Producción de la Columbia Pictures con la actriz Judy Holliday, premiada con el Oscar, se anuncia para el martes en el cine Windsor.

—oOo—

"CONTINENTE PERDIDO".— Cinematografía Selman dará a conocer el martes en el Real esta producción, que muestra en toda su belleza los panoramas de las islas de China y Malasia en un argumento de recio contenido.

HOY CINE EL GOLF
MATINEE 3 - VERMOUTH 6.40
NOCHE 10 P.M.
¡El infierno de la guerra oculta el cielo del amor!
20th CENTURY FOX presenta
Entre el Cielo y el Infierno
con Robert WAGNER, Terry MOORE, Broderick CRAWFORD
CinemaScope

CALZADO COLOMA CREDITOS
Surtido surtido, modelos, tacos y materiales; en calzados de señoritas, caballeros, niños. Condiciones: 40% de pie; saldo, 4 cuotas mensuales. Carnet, domicilio y dirección donde trabaja.
Carteras, camisas, relojes
Presentando este aviso se le regalará un lindo calendario 1958
SAN DIEGO 1901

"MI VIDA EMPIEZA EN LA MALASIA": HOY

La Organización Rank estrenará hoy en el cine Bandera, la producción inglesa intitulada "Mi vida empieza en la Malasia", que protagoniza el actor Peter Finch con Virginia McKenna.

Esta producción fue elogiosamente comentada por la crítica especializada londinense, quien señaló el trabajo de Peter Finch como el mejor logro de su carrera cinematográfica.

¡Efectiva jerarquía internacional!
Quinta semana de actuaciones consecutivas en el redondel luminoso del Teatro Caupolicán

Nunca hubo circo igual... Espectáculo histórico de auténticas atracciones internacionales, traídas de Europa y Estados Unidos.
NUEVO CIRCO
AGUILAS HUMANAS
1957
MAÑANA SA
EL DOMCAL
TRES ESPECTAC
NEE INFANTIL
MUT 6.20 Y
Boletos numerados, a escoger. DESDE AHO
entregan para los tres festivales de mañana sá
¡Algo colosal, adecuado para el hombre y el n
Maipo - Septiembre HOY
DE 2 P.M. SENDAS AMARGAS DE 2 P.M.
SUPER SENSACIONAL PROGRAMA DE ACCION
Se exhiben en TECNICOLOR SOLO VIERNES, SABADO Y DOMINGO.
'LA BESTIA ACORRALA'
VISTAVISION
CARNEY - LINDFORS - DEREK
CON LANGAN * JA LON C
TEATRO EXPERIMENTAL
Baile de LADRONES
Comedia-Ballet JEAN ANOUILH
HOY, A LAS 22 HORAS. AVANT PREMIERE. MAÑANA, A LAS 19.15 HORAS. PRE ESTRENO; 22 HORAS. ESTRENO OFICIAL.
TEATRO ANTONIO VARAS

HOY BANDERA
2 - 4.15 - 6.45 Y 10 P.M.
ORGANIZACION RANK
VIRGINIA McKENNA
PETER FINCH
INDEFENSAS... PRISIONERAS DEL HORROR EN LA JUNGLA MALAYA... DEJANDO ATRAS KILOMETROS, VIDAS, ESPERANZAS...
MI VIDA EMPIEZA EN LA MALASIA
(SOLO MAYORES)
MARIE LOHR
RENEE HOUSTON
JEAN ANDERSON

Editorial Aurora de Chile S. A.
Citación a Junta General Extraordinaria de Accionistas
Por acuerdo del Directorio y en conformidad a nuestros Estatutos, citase a los señores accionistas para el 10 de octubre de 1957, a las 12 horas, en la sede social de Ahumada N.o 47, 2.o piso.
MOTIVO DE LA SESION: Pronunciarse sobre la proposición que el Directorio somete a la consideración de la Junta, de aumentar el Capital Social de $ 10.000.000.— a $ 50.000.000.—, mediante la forma que se expresará a los señores accionistas y reemplazar el artículo 5.o del Título 2.o "DEL CAPITAL Y LAS ACCIONES", en forma que refleje la manera como quedará integrado el Capital Social.
CIERRE DEL REGISTRO DE ACCIONISTAS: Este Registro permanecerá cerrado desde el día 28 de septiembre al 11 de octubre de 1957, inclusive.
EL VICEPRESIDENTE

OPERACIONES Bursátiles

Información proporcionada por TANNER Y CIA.— Bandera 52.— Oficina 406.— Santiago

El total de acciones transadas en la Bolsa de Comercio durante la rueda de ayer fue de 487.705 acciones. Los bonos sumaron $ 5.268.000 nominales, y el oro, $ 12.600.

SOCIEDADES QUE CIERRAN SUS REGISTROS PROXIMAMENTE

GAROZZI (Banco Italiano), octubre 28 ..... $ 4.10 Neto
G. LOTA G. (Banco de Chile), octubre 23 ..... 3.— "
NAVIERA CORONEL (Banco Italiano), octubre 8 ..... 30.— "

CIERRE DE AYER

ORO FISICO: 13.380 t

BONOS
D. Interna, 7-1 84 c
Garantía, 7-1 84 c
Paviment., 7-1 84 c
Mun. Stgo., 6-1 55 v
Caja 6 3/4, 54 v
Hip. Chile, 6-1 45 c
Hip. Chile, 10-4 75 t
Bco. Est., 10-6 75 t
Tarapacá ChIA, 480 c
Tarapacá GIA, 436 n
Tarapacá GIN, 430 n
Tarapacá ChIN, 410 v

NITRATERAS
Pral. 12.300 n
2.750 v
ción, 275 c
Nos, 160 n
A, 155 v
Con, 570 n
Debe, 325 v
AL..
nas Ulo, 870 v
nas, 305 n
puerto, 173 n
CHIC..
Cuatro..., 470 t
DON ..., n
Eo. los ..., n
Yellow..
su progr., 3/4 n
IMPERT., 45 n
el Club H.. v
formance
ritimo, alz.
LARAQUE, 460 n
Rumbos, c.
vio. Su ante..
do de Turb., 130 c
Buen candid..
GRLASS, 56
puede ser cof..
REPORTER, n
esta distancia
y medio. Mon..
lerá la liga..
SOFOCADO, 2 n
figuró en la
su anterior fu..
S. O. S., 56
modesta campa..
Sirocurano.
SPITFIRE, 56
tre papeles f..
YATAN, 56 (F..
tado este debu..
WEE CROSS..
En sus dos pre..

SEGUNDA CARR..
Tres años no..
ADUANERO, 56
resparecida el hijo DE LA
AGRIEUR, 56 ERSALL"
Uno de los que as en remate
cosas éxito. de 1957)
AMBIENTADO, KILOS
Muy sugestivo ndo al-
el clásico de 1.. $ 1.620
que el Druida aida al-
tajó nada meno 1.600
dores. Debiera ndo al-
ASTEN, 56 t 1.530
disputó dos ...ndo al-
BEHADER, 1.300
...a alfalfa
...dado ha-
... 1.020
CB 57 ... ...picado ba-
7.30 La picado al-
9.00 El ...
10.03 Ce... rama al-
11.30 L... 700
14.00 ...
LA COLIZA
17.03 ...da .. $ 100
18.03 ...da .. 160
20.12 ...o .. 145
28 ...ada .. 140
22 ...rigo .. 135
...rigo .. 120

CUESPINO, LOS 100 KILOS
4 ... $ 2.350
...hue 2.450

BLANCO, LOS 100 KILOS
...agua .. $ 1.600
4 ... 1.500
...chagua .. 1.300
...ica .. 1.280
...uquenes .. 1.200

PAPAS, LOS 100 KILOS
Retiro .. $ 6.550
San Fernando .. 6.300
5 Rengo .. 6.000
35 Crucero .. 6.000
30 Crucero, averiadas .. 3.800

SEMILLON, LOS 100 KILOS
7 San Bernardo .. $ 6.800
9 San Bernardo, cobillo .. 4.000
60 Santiago, averiadas de segunda .. 1.400

GRANZAS, LOS 100 KILOS
2 Semilla linaza .. $ 6.800
2 Semilla trébol .. 5.000
20 Trigullo .. 4.100
7 Semilla linaza sucia .. 4.000
84 Semilla ballica sucia .. 2.500
45 Granzas cebada .. 2.700

MAIZ, LOS 100 KILOS
74 Camella .. $ 5.750
80 Minnesota .. 5.700
125 Minnesota .. 5.700
80 Camella .. 5.680
50 Minnesota .. 5.680
20 Minnesota .. 5.660
25 Minnesota .. 5.650
45 Minnesota .. 5.580
65 Minnesota .. 5.620
69 Minnesota .. 5.600
60 Camella semi averiado .. 5.560
42 Morocho .. 4.850

CEBADA Y AVENA, LOS 100 KILOS
30 Cebada país .. $ 5.050
10 Cebada país .. 5.050
8 Cebada alemana .. 4.800
46 Avena blanca .. 4.000
93 Avena rubia .. 3.900
23 Avena rubia .. 3.800

TRIGO, LOS 100 KILOS
150 Blanco .. $ 5.200
21 Blanco, sucio .. 5.150
60 Revuelto, sucio .. 4.850
09 Colorado fello, sucio .. 3.700

FREJOLES, LOS 100 KILOS
5 Bayos cristales semilla .. $ 24.000
3 Coscorrones semilla .. 12.300
13 Tórtolas .. 10.200
1 Coscorrones .. 10.200
40 Tórtolas .. 10.200
5 Tórtolas .. 10.000
32 Tórtolas .. 10.000
30 Tórtolas .. 9.800
8 Coscorrones .. 9.700
15 Tórtolas .. 9.000
20 Tórtolas .. 9.600
8 Tórtolas .. 9.500
10 Tórtolas .. 9.300
76 Tórtolas .. 9.500
17 Tórtolas .. 9.500
13 Tórtolas .. 9.200
10 Coscorrones .. 9.000
10 Burros .. 8.000
10 Burros .. 8.200

Chilcas, 800 c
Colcura, 180 v
Copihue, 78 n
Gente Grande, 780 v
Lag. Blanca, 3.600 n
Rupanco, 877 XID n
Sacol, 97 t
T. del Fuego, 810 c
Viña C. y T., 190 t
Viña La Rosa, 160 n

SALITRERAS
A. Lautaro C. 495 v
Iquique, 176 t
Tarapacá, 220 vp

TEXTILES
Caupolicán, 14 3/4 t
Chiteco, 55 c
Divesa, 12 c
Fiap, 45 3/4 n
P. Bellavista, 58 c
P. Concepción, 27 n
Paños de Tomé, 87 t
Rayonhil, 14 3/4 v
Sederías, 32 c
Sedylan, 43 vp
Sumar, 305 c
Tej. El Salto, 21 v
Textil Progreso, 22 n
Textil Viña, 29 1/2 n
Vestex, 24 c
Yarur, 230 t

INDUSTRIALES Y VARIAS
Ag. Graham, 45 n
Arrocera Eqa, 82 c
Bima, 76 t
Carozzi, 83 v
Cem. Melón, 304 t
Cervecerías, 716 v
C. de Golf, 135.000 n
C. Hípico, 905.000 n
C. de Polo, 30.000 n
Codina, 530 n
Cola, 78 n
Colorantes, 205 vp
Cía. Ind., 55 1/2 c
Copec, 180 t
Cristalerías, 44 t
Elect. Ind., 33 c
Electromat, 29 v
Emb. Andina, 280 n
F. Química, 31 1/2 n
Ferias Unidas San Vicente, 38 c
Fertilizantes, 40 vp
Fósforos, 120 v
Gas de Stgo., 48 t
Hucke Hnos., 305 t
Ind. Varias, 63 n
Insa, 230 v
Interamericana, 33 t
Intercocánica, 86 v
La Rural, 100 v
Loza de Penco, 33 t
Lucchetti, 42 c
Lefersa, 58 c
Martinetti, 28 c
Mol. El Globo, 85 n
Muelles P. V., 18 1/4 v
Nav. Arauco, 86 c
Pap. y Cart., 408 c
P. Iquique, 8 3/4 c
Pizarreño, 37 v
Polpaico, 125 t
Refractarios, 51 v
Ref. de Viña, 270 c
Renta Urbana, 203 t
Sauvedra B., 300 c
Sanitas, 90 t
Sociompa, 28 c
Sogeco, 43 t
Sonavela, 41 vp
Soprole "B", 3.800 n
Tabacos, 175 t
Tattersall, 182 t
Teléfonos, 98 n
Ter. Panim., 60 n
Universo, 18 c
Vapores, 566 t
Vidrios Fis., 212 v
Volcán, 60 n
Zig Zag, 46 t

METALURGICAS
Cic, 110 v
Cobre Cerrillos, 24 t
Electro Met., 110 n
Envases, 21 3/4 n
Fensa, 16 t
Indac, 43 n
Indesa, 21 n
Madeco, 83 vp
Mademsa, 74 n
Mec. Ind., 33 c

SEGUROS
Ch. C. Grales., 150 n
Marítima, 91 n

...cciones en FERIAS

7 Burros .. 8.000
30 Bayos grandes .. 7.500
29 Frutillas .. 7.500
9 Bayos grandes .. 7.400
11 Bayos regulares .. 7.200
4 Bayos regulares .. 7.200
10 Coscorrones ... 7.000
7 Coscorrones con cristales 7.000
5 Tórtolas sucios .. 7.000
12 Coscorrones viejos .. 7.000
7 Bayos grandes, revisados 7.000
5 Bayos regulares, revisados .. 6.500
15 Bayos regulares revisados .. 6.000
50 Villarricas .. 5.000
20 Cristales, sucios .. 4.000
39 Arroz, sucios .. 2.500
35 Conchos .. 1.300

VARIOS, LOS 100 KILOS
14 Habas .. $ 4.000
20 Arvejas .. 4.000
11 Garbanzos grandes, viejos .. 15.800
24 Chicharos .. 5.600
2 Garbanzos chicos .. 12.000
1 Chuchoca entera .. 6.900
39 Chicharos .. 5.000
8 Arvejas botánicas .. 5.000
8 Ciruelas .. 7.000
2 Miel rubia .. 12.000
4 Bultos quillay .. 1.000
8 Bultos rama curagüilla .. 31.500

QUESOS, EL KILO
243 Lo Hurtado .. $ 670
613 San Luis de Almahue .. 648
84 Santa Ana de Pisrilla .. 620
497 Hacienda Quilapán .. 606
312 Cuchipuy .. 600
201 El Molino .. 590
264 San Miguel de Chimbarongo .. 590
112 El Toco .. 590
70 San Isidro .. 580
272 Aguila Sur .. 580
121 Santa Inés, Chimbarongo .. 580
483 Peñuelillo .. 570
391 Quicharco .. 570
337 La Viluma .. 560
719 Santa Teresa, Chimbarongo .. 560
145 Las Mercedes, Requínoa .. 550
93 Las Merces, Nancagua .. 550
108 La Quiera .. 550
265 Los Arrayanes .. 550
236 Rauco .. 540
188 Limahue .. 540
252 El Ajial .. 540
179 La Turbina .. 530
132 El Carmen .. 530
120 Los Angeles .. 530
373 Santa Gabriela .. 530
363 Santa Teresa, Melipilla .. 530
236 Doñihue .. 530
243 San Fernando .. 530
111 El León .. 520
64 María Pinto .. 575
275 Chillegue .. 530
188 Hualañé .. 510
413 El Matién de Ocoa .. 500
193 Pelarco .. 500
147 El Recorte .. 500
96 La Rosa .. 500
54 La Invernada .. 500
406 Osorno .. 490
142 Punta del Monte .. 470
65 San Miguel de Teno .. 470
662 Baracaldo .. 450
151 San Fernando .. 439
109 San Javier de Bulnes .. 380
178 Curicó .. 238

MANTEQUILLA, EL KILO
Padre Las Casas .. $ 1.000
San Fernando .. 960
Bulnes .. 940
Nancagua .. 900
Traiguén .. 900
Rauco .. 800
Río Claro .. 800
Los Angeles .. 330

NOTA.— Los precios publicados en esta lista son con envase. Los remates son los lunes y los jueves de 14.30 a 18 horas. La carga por carros completos debe dirigirse a desvío bodegas El Tattersall, y la por sobornal a Estación Alameda, únicamente. Los boletos con sus respectivas instrucciones a casilla 1340, Santiago.

TARZAN — 4997

LLAMAS

Por Edgard Rice Burroughs

DICK TRACY

Por Chester Gould

6) ALHAJAS, JOYAS

¡NOVIOS! Para argollas. Fábrica Scatin, Nueva York 66. (6) H.O C.

COMPRO oro, plata, joyas usadas, etc. Hago niquelados, plateados, dorados y toda clase de composturas. Alameda 846. (6) H.O C.

13) ARTICULOS p. HOGAR

15.000, COLCHON lana, relleno a la vista del cliente, cotíes para colchones, sommieres en todos los tipos y medidas. Hechuras a domicilio. Gálvez 1557, fono 51388. (13) N.O.

18) ARRIENDOS OFRECEN

BUEN SUELDO, necesitase empleada, sepa cocinar, puertas afuera, Agustinas 1547, departamento 403. (18) 4-10 P.

30 — CITACIONES VARIAS

PRIMERA COMPAÑIA DE BOMBEROS "Deber y Constancia", Bomba Mapocho.— Cito a la Compañía a ejercicio para el domingo 6, a las 9.45 horas. Uniforme de trabajo. Punto de reunión: el Cuartel.— El ayudante. (30) 6-10 K.

SEGUNDA COMPAÑIA DE BOMBEROS de Renca "Presidente Ríos". Lealtad y Sacrificio. — De orden del señor capitán, cito a la Compañía a ejercicio para mañana viernes, a las 21.30 horas. Tenida: uniforme de trabajo. Punto de reunión: el Cuartel.— El ayudante. (30) 4-10 K.

OCTAVA COMPAÑIA DE BOMBEROS "La Unión es Fuerza".— Cito a la Compañía a ejercicio para el día domingo 6 del presente, a las 7.45 horas. Uniforme de trabajo. Punto de reunión: el Cuartel.— El ayudante. (30) 6-10 K.

OCTAVA COMPAÑIA DE BOMBEROS "La Unión es Fuerza".— Cito a la Compañía a ejercicio para los días lunes 7, miércoles 9 y viernes 11 del presente, a las 21.45 horas. Uniforme de trabajo. Punto de reunión: el Cuartel.— El ayudante. (30) 11-10 K.

DUODECIMA COMPAÑIA DE BOMBEROS "Chile Excelsior".— Cito a la Compañía a ejercicio para hoy martes y viernes 4 de octubre a las 21.45 horas, en la Plaza Ercilla. Uniforme de trabajo.— El ayudante. (30) 4-10 K.

SEGUNDA COMPAÑIA DE BOMBEROS de Renca "Presidente Ríos" Lealtad y Sacrificio. — De orden del señor capitán, cito a la Compañía a ejercicio para el domingo 6 del presente, a las 9.30 horas. Tenida: uniforme de trabajo. Punto de reunión: el Cuartel.— El ayudante. (30) 6-10 K.

SEXTA COMPAÑIA DE BOMBEROS "Salvadores y Guardia de Propiedad".— Por orden del señor capitán cito a la Compañía a ejercicios hoy martes y viernes 4 de octubre, a las 21.30 horas, punto de reunión Alameda con Nataniel. Uniforme de trabajo.— El ayudante. (30) 4-10 K.

NOVENA COMPAÑIA DE BOMBEROS. "Deber y Abnegación". Cito a la Compañía a ejercicio para los días lunes 30 de septiembre, a las 22 horas; uniforme de trabajo; miércoles 2 y viernes 4 de octubre, a las 19.45 horas, sin uniforme; sábado 5, a las 15 horas, uniforme de trabajo. Punto de reunión, el cuartel.— El Ayudante. (30) 5-10 K.

30) CITACIONES VARIAS

SEXTA COMPAÑIA DE BOMBEROS "Salvadores y Guardia de Propiedad".— De orden del señor capitán cito a la Compañía a ejercicio para el domingo 6 de octubre, a las 10 horas. Punto de reunión: Plaza Ercilla. Uniforme de trabajo. —El ayudante. (30) 6-10 K

33) COLEGIOS, INSTRUCCION

TAQUIGRAFIA, escritura máquina, contabilidad, aritmética, redacción, ortografía, taquigrafías, dactilógrafas, secretarias comerciales. Enseñanza completa, eficiente. Instituto Contabilidad, fundado 1922. Santo Domingo 1030. (33) 9-10 P.

MODAS, corte y confección. Cursos rápidos. Profesora especialista. Alumnas confeccionan trajes primer mes. Clases diurnas, nocturnas. Diplomas válidos. Academia Nacional Corte y Confección. Rosas 1353. (33) H.O C

APRENDA dactilografía perfecta. Curso completo sólo $ 3.850. Instituto "Alonso Figueroa". Catedral 1257. (33) 13-10 P.

33) COLEGIOS, INSTRUCCION

DIAZ-GASCOGNE, Escuelas Politécnicas Profesionales. ¡Ultimos cursos del año! Matrícula abierta en modas, corte-confección, alta costura, moda infantil, cortador-sastre, tejido máquina, contabilidad comercial, taquigrafía, peluquería completa señoras, caballeros, niños. Enseñanza práctica individual, rápida, diplomas profesionales. Internado femenino señoritas provincias. Establecimientos de prestigio, reconocidos oficialmente Supremo Gobierno. Fundados 1914. Pida prospecto, única dirección: Monjitas 341, fono 36856, casilla 2724. Sucursales Valparaíso, Iquique, República Argentina. (33) 11-10 P.

CORTE, confección, cortador, permanentes. Cursos rápidos; cuotas reducidas. "Instituto Moderno". Santo Domingo 1282. (33) 13-10 P.

36) CONSEJOS UTILES

CONSULTORIO sentimental. Discreción y éxito seguro a sus problemas. Consulta psicología extranjera, de 10-1 y de 14-20 horas. Santo Domingo 2861. (36) H.O C.

37) CONSTRUCCION

PUERTAS y ventanas, surtido completo en standard. Hacemos persianas de medida. Fábrica Record, San Diego 743. (37) H.O C.

42) DOCUMENTOS EXTRAVIADOS

RABIENDOSE extraviado los cheques del Banco del Pacífico, N.os C-2451818 y 2451820, quedan nulos por haberse dado el aviso correspondiente. (42) 3-10 P.

HABIENDOSE extraviado libreta cheque serie J-056813 al J-056825, del Banco de Crédito e Inversiones, sucursal Ñuñoa, quedan nulos por haberse dado el aviso correspondiente. (42) 3-10 P.

HABIENDOSE extraviado libreta N.o 864037, de la Caja Nacional de Ahorros, perteneciente a Carlos Olmedo Valdebenito, queda nula por haberse dado aviso. (42) 4-10 P.

HABIENDOSE extraviado cheque número 151943, del Banco Chile (Sucursal Estación), a nombre de Jorge Martínez Santis, queda nulo, por haber dado el aviso correspondiente. (42) 5-10 P.

HABIENDOSE extraviado el cheque serie C-3, N.o 1344002, del Banco Español, queda nulo por haberse dado el aviso correspondiente. (42) 5-10 P.

HABIENDOSE extraviado el cheque N.o 671394, girado por la Tesorería Comunal de Vallenar a la orden del suscrito, por $ 19.000, queda nulo, por haberse dado el aviso correspondiente.— Jorge Marín S. A. (42) 5-10 P.

CHEQUE nulo N.o 1313982, B. del Estado, Suc. San Pablo, aviso correspondiente. (42) 6-10 K.

55) JUDICIALES y LEGALES

SEGUNDO JUZGADO CIVIL CONCEDIÓ con beneficio inventario, Miguel Fernando, Gladys Sonia del Carmen y Orlando Zúñiga Silva, posesión efectiva herencia quedada fallecimiento Presperina Silva Estrada, sin perjuicio derechos cónyuge, Orlando Miguel Zúñiga Olivares. Inventario solemne practicaré mi oficina, 8 del presente, a las 15 horas.— Secretario. (55) 5-10 P.

QUINTO JUZGADO CIVIL MAYOR Cuantía concedió posesión efectiva herencia intestada de Luis López Lagos a Raúl, Sylvia, Sergio y Héctor López Henríquez y Luis Eugenio López González, sin perjuicio derechos cónyuge, Bertha Ester González Mesa.— Secretario. (55) 4, 5 y 7-10 P.

SINDICATO PROFESIONAL DE PREparadores y Jinetes de los Hipódromos Centrales.— En asamblea celebrada el 2 de octubre, bajo la presidencia del señor Inspector del Trabajo, don Enzo Bissotto Soto, se efectuó la elección de directorio, quedando formado como sigue: presidente, don Juan Zúñiga Quevedo; secretario, don Pedro Inda Guzmán; tesorero, don Alvaro Breque Venegas, y directores los señores Juan Medina Valenzuela y Miguel Baeza Herrera. (55) 6-10 P.

RESOLUCION PRIMER JUZGADO Civil, veinticinco septiembre 1957, declaróse: que doña Luxmira Martínez Hormazábal, domiciliada en Portugal 101, no tiene la libre administración de sus bienes nombrándose curadora provisoria a hermana Blanca Ester Martínez Hormazábal.— Secretario. (55) 4, 5 y 7-10 P.

55)—JUDICIALES y LEGALES

JUZGADO CIVIL SAN MIGUEL concedió posesión efectiva herencia legítimos Rafael, María Teresa, Manuel Francisco y Teresa de las Mercedes Chama Pavez, beneficio inventario, sin perjuicio derechos cónyuge sobreviviente, Teresa Pavez. Practicaré inventario solemne 8 presente, 15 horas.— Secretario. (55) 4-10 P.

CONCEDIOSE POSESION EFECTIVA de la herencia José Benito Contreras Soto, a sus hijos Beatriz y Hermilnia Contreras Fuentes, a sus hijos Oscar, Ana Rosa, Leonilina del C. Contreras Farías, y a su cónyuge, María de la Luz Farías Ubeda. Practicase inventario solemne el día 11 del presente, 14 horas, Segundo Juzgado Civil de Mayor Cuantía. (55) 4-10 K.

JUZGADO CIVIL SAN MIGUEL concedió posesión efectiva herencias intestadas Notal Béher Nezuh, sin perjuicio derechos cónyuge sobreviviente, Jovita Caram, a hijos legítimos, Antonio, Nuri, Raliga y Jorge Béher Caram, y herencia David Béher Caram a madre legítima, Jovita Caram.— Secretario. (55) 5-10 P.

POSESION EFECTIVA.— POR RESolución judicial de fecha 20 de septiembre último se concedió posesión efectiva de los bienes testados quedados fallecimiento de don Benjamín Segura Ruiz a su madre legítima, doña Juana María Ruiz Moñival, y a sus hermanos, Juan Jesús y Ramón Antonio Segura Ruiz, con beneficio de inventario. — El secretario. (55) 5-10 P

QUIEBRA JORGE SIMKEN.— 5.o Juzgado. En solicitud fallido pidiendo sobreseimiento quiebra, consignando importe créditos y oficio, proveyó: Santiago, 27 de julio 1956. A lo principal, traslado y autos; al primer otrosí, por hecha la consignación, con citación; al segundo, estése a lo résuelto a fs. 55 vta. — Eduardo Ramírez.— Luis Manterola. En solicitud Carlos Simken haciéndose parte como subrogante crédito Instituto Nacional de Comercio, desistiéndose de la verificación del crédito y confiriendo poder, se proveyó: Santiago, 17 septiembre de 1957. A lo principal, como se pide, con citación; al primer otrosí, se resolverá en su oportunidad; al 2.o, téngase presente. Eduardo Ramírez.— Luis Manterola. (55) 5-10 P.

POSESION EFECTIVA.— POR SENtencia dictada en los autos sobre petición de herencia, caratulados "Fisco con Torrealba, Célis Eleazar", se ha concedido al Fisco, con beneficio de inventario, posesión efectiva herencia intestada de Eleazar Gerardo Torrealba Celis. Practicará inventario solemne el notario Luis Azócar, en su oficina, Huérfanos 1190, el 8 del actual, a las 11 horas.— El secretario. (55) 4, 5 y 7-10 P.

NOTIFICACION.— CUARTO JUZGA do Civil Mayor Cuantía Santiago, expediente 130463, Consejo Defensa del Niño con Arévalo Eusebio, indemnización, a fojas 18 presentose Andrés Peñafiel por demandante, solicitando lo principal absolución posiciones, acompañando sobre, fin sean absueltas personalmente por demandado, Eusebio Arévalo Escorcio, día y hora fije tribunal. Otrosí, como demandado no encuéntrase su domicilio, conformidad artículo 54 CPC, solicita notificación por avisos auto prueba fojas 16 y presente escrito.— Juzgado proveyó: Lo principal, como se solicita y señálase audiencia decimo día hábil después última publicación, 15 horas, y 10 horas si funcionare en la mañana. Al otrosí, como se pide, por medio tres avisos en "La Cosa" y tres en "La Nación". — Abraham Meersohn.— F. Pérez. — Auto de prueba: Santiago, 15 de diciembre de 1956.— Vistos: Se recibe la causa a prueba. Esta versará sobre: 1) Efectividad, especie y monto de los perjuicios que se cobran en la demanda. 2) Si el demandado es responsable de esos perjuicios.— G. Novoa.— F. Pérez.— Por tanto, notifico a Eusebio Arévalo Escorcio, solicitud y auto de prueba precedente.— El secretario. (55) 5-10 P

NOTIFICACION.— ANTE QUINTO Juzgado Civil Mayor Cuantía presentose Doris Pacheco en autos 62751, que sigue contra Guillermo o Williams Thomson, sobre nulidad matrimonio, ampliando demanda para que declare nulidad pedida por existir matrimonio anterior no disuelto con Adriana Braga Ward, acompañando partida respectiva en otrosí. Juzgado proveyó: Santiago, veinte de agosto de mil novecientos cincuenta y siete. A lo principal, por ampliada la demanda, corra con el proveído de fs. 5; al otrosí, como se pide, con citación. — Eduardo Ramírez.— Luis Manterola. A fojas 13, solicítose notificación avisos la ampliación. Juzgado proveyó: Santiago, veintiseis de agosto de mil novecientos cincuenta y siete. Como se pide, debiendo efectuarse mediante cuatro avisos en los diarios "El Debate" y "La Nación", sin perjuicio del correspondiente en el "Diario Oficial".— Eduardo Ramírez.— Luis Manterola. En consecuencia, notifico al señor Guillermo o Williams Thomson, la ampliación de demanda.— Secretario. (55) 3, 4, 5 y 7-10 P.

ANTE PRIMER JUZGADO CIVIL Mayor Cuantía Santiago se presentó Olga Frosia Espinoza Ortiz, empleada, Molina 665, Santiago, pidiendo se declare nulidad matrimonio celebrado 9 febrero 1950, con Mario René Bendezu Cominjes, profesor, domicilio desconocido, inscrito número 119, Registro respectivo 1950, Circunscripción Universidad Santiago. Cimenta nulidad en hecho haber tenido contrayentes a fecha de matrimonio y más tres meses anterioridad los domiciliados que indica: demandado: Gay N.o 1818, Santiago; demandante: Avenida Irarrázaval 1013, Santiago, circunstancia vicia nulidad matrimonio por incompetencia Oficial Registro Civil Circunscripción Universidad Santiago, ante quien se celebró. Solicita conforme disposiciones legales que indica se declare nulidad de matrimonio individualizado precedentemente. Otrosí, acompaña con citación certificado matrimonio referido principal; segundo otrosí, notificación al demandado por avisos por ignorar domicilio; tercer otrosí, información sumaria para acreditar desconocimiento de domicilio demandado; cuarto otrosí, fijación domicilio urbano bajo apercibimiento notificarse todas actuaciones del proceso, incluso las del artículo 48 C. de P. C., por estado diario o carta certificada a Correo Central; quinto otrosí, patrocinio y poder. La I. Corte proveyó: Santiago, junio 8 de 1956. Al Primer Juzgado. El Tribunal proveyó: "Santiago, 15 junio 1956. A lo principal, por interpuesta demanda, traslado; al primer otrosí, como se pide; al segundo, previamente hágase como se ofrece en el tercer otrosí; al tercero, ofíciese a Dirección de Correos y Telégrafos, Carabineros, Registro Civil e Investigaciones a fin informen sobre actual domicilio del demandado; al cuarto otrosí, se proveerá oportunamente; al quinto, téngase presente.— Rol N.o 21355. — Papel $ 10, más 40 o.o. Previa diligencias el Tribunal proveyó segundo otrosí demanda: como se pide debiendo hacerse notificaciones por 3 días avisos "El Mercurio" y "La Nación", sin perjuicio de lo ordenado por ley en "Diario Oficial" Consecuencia notifico don Mario René Bendezu Cominjes, ya individualizado, demanda y providencias insertas.— Secretario. (55) 4, 5 y 7-10 P

NOTIFICACION.— QUINTO JUZGado Civil Mayor Cuantía, autos "Montecinos con Pavez", nulidad matrimonio, dictose siguiente resolución: Por evacuado el trámite de la dúplica en rebeldía de la demandada, se recibe la causa a prueba por el término legal, fijándose como hecho sustancial controvertido el siguiente: Domicilio de contrayentes a la fecha celebración matrimonio y residencias durante los tres últimos meses anteriores a manifestación matrimonial. Se fijaron para recibir testimonial días 7.o y 8.o del probatorio, a las 14.30 o 9.30 horas al fuere sábado.— Secretario. (55) 5-10 P.

55) JUDICIALES y LEGALES

CITACION COMPARENDO.— PRImer Juzgado Civil, resolución 10 septiembre presente año, expediente N.o 36376, citó comparendo parientes menor Cecilia del Rosario Grecco Ceballos y Defensor Público, audiencia 8 octubre próximo, 15 horas.— El secretario. (55) 4-10 P.

CITACION COMPARENDO.— PRIMER Juzgado Civil, resolución 1.o octubre presente año, expediente N.o 27078, citó comparendo parientes menores Mario, Pablo, Fernando y Carlos Christian Silva Morvan, audiencia 8 del presente, 15 horas, objeto nombrarles un curador.— El secretario. (55) 4-10 P.

QUINTO JUZGADO CIVIL MAYOR Cuantía, concedió posesión efectiva herencia intestada de Luis Attilio Molina Bastías a Juan Evangelista, Molina Bastías, Trámitese conforme artículos 40-44, ley 5.437.— Secretario. (55) 4-10 P.

PRIMER JUZGADO CIVIL, RESOlución veinticuatro septiembre presente año, concedió posesión efectiva herencia intestada Luisa Medina Valenzuela de Valenzuela a Elena Fidelina Valenzuela Medina de Celpa, Guillermo Osvaldo, Luis Abelardo y Luz Olivia Ulloa Valenzuela. Practicará inventario solemne 8 octubre presente año, 16 horas, en mi oficina, Bandera 342.— El secretario. (55) 4, 5 y 7-10 P.

63) MAQUINAS OFICINA

COMPOSTURAS máquinas escribir, sumadoras. Bandera 517. Teléfono 85479. (63) 1-6-11 P.

73) MUSICA, PIANOS

PIANOFORTE horizontal, marca conocida, compro al contado. Bahamonde, fono 495041. (73) 7-10 P.

79) OCUPACIONES OFRECEN

NIÑA para atender concesión enseñanza. Tratar Valentín Letelier, 13, de 2 a 7 tarde. (79) 3-10 P.

DILEMA del Carmen Cortés, 24, soltera, un hijo, 22 meses, sabe cocinar, busca empleo todo servicio, tiene experiencia para trabajos generales del hogar. Gran Avenida 8920, paradero 30. (79) 3-10 K.

89) PROPIEDADES VENDEN

VENDO tres sitios cerrados, Bilbao, Teléfonos 47288-85479. (90) 12-10 P.

94) REMATES

REMATE casimires, orden José Jorrat, en Alameda 2822, del 30 septiembre al 5 octubre, de 11 a 13 y de 16 horas adelante.— Germán Geell, martillero público. (94) 3-10 P.

REMATE casimires, orden Antonio Cruzzi, en Bandera 665, del 30 de septiembre al 5 octubre, de 11 a 13 y de 17 horas adelante.— Germán Geell, Isaac Vilches, martilleros públicos. (94) 5-10 P.

REMATE MENAJE CASA ORDEN Luis Garcés, Rafael Cruz, Félix Sheerzer, L. Salvo, E. Labra, E. Figueroa, E. Just, Fdo. Moller, C. Cavagnaro, Fdo. Durán, Rebeca Oyarzún, J. Cristiansen, Iparraguirre, Tocos, Treveñá, L. Latorre, Baterrica, El viernes 11 y 16 horas, Rosales 1636. — Jorge Balmaceda, Guillermo Gómez. (94) 4-10 P

REMATE MENAJE, ORDEN LUIS Mladinco, Edelmira Labra, Aída Ascui, Inés Riveros, Milna Mladinco, Silvio Macera, Leopoldo Salvo, Miguel Morales, César Cavagnaro, Juan Trevene, Fco. Tocos, Julia Valencia, E. Mingo, C. Djimino, María Salet, Carlos Valenzuela, Inés Valdés, El Bosque 615, Depto. B, 5 octubre, 16 horas.— Jorge Balmaceda, Guillermo Gómez, martilleros públicos. (94) 5-10 P.

REMATE DEL DEPARTAMENTO, por orden del señor Carlos Iñigoes Sanfuentes, y consignantes: M. Chamus, A. L. Besa, R. Salcedo, Ch. Fischer, L. Latorre, E. Figueroa, E. Yuis, L. de Cabero, M. Simpson, M. V. de Salas, Fco. Valdés, Carlos Price, M. Zamorano, E. von Schroeders, M. Frankfur, F. Ansaldo, R. León, S. Castillo, A. B. de Eguiguren, M. G. de Winter, L. de Cabero, R. Escobar, María de Vicuña, C. Riesco, Y. Latz, C. Izquierdo, Ana de Torres, P. Gómez, R. Bunster, L. Correa, M. S. M. Campos, J. Garrido, mañana sábado, a las 15 horas, en Máximo Humeser 847.— A la vista hoy, de 3 a 6.30 P. M.— Hernán Eyzaguirre Lyon, Roberto Rivas Ossa, Alberto Soffia Opago, Carlos Rivas Guzmán, martilleros públicos. (94) 5-10 C.

REMATE MENAJE, SABADO 5 OCtubre, 3.30 tarde, Santa Elena 1542, orden Rosa de Sepúlveda, Germán Aravena, Mario Ortiz, Luisa Olavarrieta, Guillermo Le Fort, Aída Cuadros, Guillermo González, Ismael Rojas, Stuven y Cía., Clemente Kusanovic, Manuel Silva, Max Krausse, Amada Cortés, Olga Saavedra, Inés Riveros, Francisco Tokos, Sergio Navarro. A la vista. — Alfredo Recart Schmidt, martillero público. (94) 5-10 P.

REMATE SEMANAL DE MENAJES de casa. Viernes 4 octubre, 10 horas, Compañía 1390, orden: Catalina Allera, Pablo Manzike, Manuel Escarate, Roberto Morales, Jorge Celery, Olga Saavedra, Margarita Díaz, José González, José Silva, Francisco Bernal, Luis Rojas, Víctor González, Lautaro Santiago, María Schmidt, José Quintanilla, Raquel Kiquel, Sara Jensen, Tulio Díaz, Clara Guetra, Aída González, Ismael Riveros, Manuel Pualaun, Isaac Tuma, Lucía Olavarrieta, Joaquín Medel, Carlos Valdés, Agustín Barbieri, Manuel Adrián, Jorge Lara, Luis Ovando, Nicolás Ratkal, Enrique Pérez, José Pizarro, Berta Guerrero, Simón Trajjmann, Carmen Edwards, Carmen Wilson, Casa Bauzá, Humberto Ramírez, Manuel Concha, Filomena Pino, Marta Galfi, Domingo Moraga, Elena Torrealban, Oscar Zavala, Humberto Moreno, Fernando Taubi, Aída Cuadros, Carlos Contreras, Guillermo Le Fort, Germán Valenzuela, María Pinochet, Raúl Sepúlveda, Rodolfo Labra, Ramón Escobar, Lucio Aulestia, José Aravena, Rolando Arias, Ester Valdivia, Carlos Guerrero, Carlos Scheiding, Ema Deardin, O. Johansen, Francisco Valdérrama, Guillermina Mismesalzkistik, Arturo Riquelme, Josefina Muñoz, Alberto Vargas, Sergio Toro, Matías Simpson, Arturo Pizarro, Humberto Pol

TEATRO

DISPARATE POETICO.— Como tal califican los dirigentes del Teatro Experimental la comedia-ballet de Jean Anouilh, "Baile de Ladrones", que será estrenada mañana a las 22 horas en el Teatro Antonio Varas. La realización de esta obra ha sido confiada al más promisorio de los jóvenes directores chilenos, Eugenio Guzmán Ovalle, quién, como se recordará, fue muy aplaudido por su labor directiva de "Pueblecito". "Baile de Ladrones" cumplirá dos funciones de pre-estreno, hoy, a las 22 horas, en velada a beneficio del "Centro contra el Cáncer", y mañana, a las 19 horas, en vermouth a beneficio de la Asociación de Pintores y Escultores de Chile.

LA REVISTA DEL OPERA. — Una vez más el Bim Bam Bum se ha anotado otro decidido éxito con la alegre revista "La verdad tiene su aro". Esta nueva producción del elenco que dirige Buddy Day, además de sus valiosas atracciones, cuenta con hermosos decorados y lindos trajes que lucen las chicas del cuerpo de baile, capitaneado por Oscar Fernández. Los más cálidos aplausos los cosechan Nita Dover, Lilian Martin, Verdaguer, Gabriel Araya, Eugenio Retes y la estrella cómica, Iris del Valle.

LOS BANCARIOS EN EL TALIA. —Los actores bancarios de la capital, que están realizando una temporada en la sala Talía, ubicada como se sabe en el sótano del Teatro SATCH, anuncian sus últimas funciones en ese local. Hoy, en vermouth, y mañana en vermouth y noche, ofrecerán a precios populares un programa doble que consulta dos obras de jóvenes autores chilenos. Estas comedias son "Cada cual a lo suyo", de Clara Brevis, y "El Secreto", de Enrique Gajardo.

REAPARECERA MARIANELA. — Para los incontables admiradores que tiene Carmen Barros en nuestra capital será grato saber que esta joven y notable cantante chilena, que ha obtenido señalados triunfos en Europa, hará su reaparición en las tablas mañana sábado en la simpática sala del Petit Rex. En efecto, la aplaudida Marianela tendrá una destacada actuación en la comedia "Carlos y Ana", que se estrena mañana en el citado teatro, cantando ella temas alemanes tan conocidos como "Para aprender una canción", "Cuando tengas alguna pena", "Mi amor me dio un beso ayer" y "Viena, ciudad de mis ensueños".

GUIA DEL ESPECTADOR

TEATROS

CAMILO HENRIQUEZ. — Entre gallos y medianoche.

CAUPOLICAN.— V. y N.: Nuevo Circo Las Aguilas Humanas 1957.

COUSIÑO.— Compañía de Revistas Picaresque.

IMPERIAL.— Compañía de Revistas Pigalle.

MARU.— Compañía de Americo Vargas en Cabezas de Jibaros.

OPERA.— Compañía de Revistas Bim-Bam-Bum.

PETIT REX.— Estreno de la Comedia Musical: Carlos y Ana.

SATCH — Compañía de Zarzuelas. V. y N.: La Casta Susana.

TALIA.— Teatro Bancario: Vermouth: El secreto y Cada cual a lo suyo.

CINES

ALAMEDA. — R.: El pequeño proscrito, La perla del Pacífico.

ALCAZAR. — V. y N.: El rubí sangriento.

ALMAGRO. — R.: Los hijos de Rancho Grande, Los tres bohemios, Adiós, a Pedro Infante.

AUDITORIUM.— R.: Cuarto Festival de eCarcajadas, Cómicas.

AMERICA. — R.: Baila, linda, baila, Ay qué hija, Prisionero de Zenda.

ANDES. — R.: Semilla maldita Rapsodia y Agregados.

APOLO.— R.: Oro del Caribe, y Un grito de amor.

ASTOR.— M., V. y N.: Corrientes tracioneras.

AVENIDA MATTA. — R.: Mujer sin pasaporte, El amor nació en París, Fruto dorado.

BANDERA. — M., S., V. y N.: Mi vida empieza en la Malasia.

BALMACEDA.— R.: El deber de matar, Los despojadores.

BLANCO ENCALADA. — R.: El museo de cera, La tragedia submarina, La maldición del oro.

BAQUEDANO.— R.: Ascetnos a sangre fría y El grito del águila.

BRASIL.— R.: Mercado humano, Mujeres delatoras, Tres huastecos.

CAPITOL.— R.: Francisquito entre fantasmas, Idolo de oro, Baila, linda, baila.

CARRERA.— R.: Lanzas enemigas y El rey de los monstruos.

CALIFORNIA — M., V. y N.: La dama de las Camelias, Noticiarios.

CENTRAL.— M., V. y N.: La hija del Embajador.

CERVANTES.— 15, 18, 20.15 y 22.30: La hija del Embajador.

CINELANDIA — R.: Los tres mosqueteros Noticiarios.

CINE SUR. — R.: El niño y el toro, La sirena del Caribe.

CITY — R.: Los asesinos y Noticiarios.

COLON.— R.: Francisquito entre fantasmas, Nana, Oro en el cielo y Noticiarios.

CONTINENTAL.— M., V. y N.: Marcelino, pan y vino, Noticiarios.

CLUB DE SEÑORAS.— R.: Ulises, La calle de la esperanza.

CHILE. — R.: Hijas casaderas, Los puentes de Toko-Ri, Pelirrojas indomitas.

DANTE.— R.: La gran tentación y Agregados.

EGAÑA. — 18 y 21.30 horas: El mundo silencioso.

EL GOLF — 15, 18.40 y 22 hrs.: Entre el cielo y el infierno.

EL SALTO.— R.: Mujer de fuego, El saqueo de Roma, Casaca roja y La llamarada.

ESMERALDA.— R.: Los buenos mueren jóvenes, Ulises, Noticiarios.

GRAN AVENIDA. — R.: Ulises, Los buenos mueren jóvenes y Noticiarios.

FLORIDA.— R.: Moby Dick.

HOLLYWOOD.— R.: El cisne y Fiama de traición.

IDEAL CINEMA.— R.: Mister Roberts, El vividor, Noticiarios.

IRIS.— R.: Hienas humanas, Un rincón cerca del cielo.

LAUTARO.— R.: Romeo y Julieta, Torrente indiano, Honor y venganza.

LA PALMILLA. — R.: Hombre hasta el fin, Ultimo renegado, Rebelión de los colgados, Agregados.

LAS LILAS.— M., V. y N.: Té y simpatía, Noticiarios.

LIRA. — R.: Engendro del mal, En alas de la canción, Sangre en la nieve.

LIBERTAD.— R.: La capa escarlata, Gente brava, Noticiarios.

LO CASTILLO. — V. y N.: Ojo con las mujeres, Noticiarios.

LUX. — R.: Tarzán y el safari perdido, Agregados.

MARCONI.— (Reparaciones).

METRO.— M., V. y N.: La dama de las Camelias, Noticiarios.

MIAMI.— R.: Siete hombres furicos, Noticiarios.

MINERVA.— R.: Wichita, Intimidades de una mujer.

MIRAFLORES.— R.: Hombres sin destinos, Colinas de fuego, Noticiarios.

MISTRAL.— R.: El pequeño proscrito, La perla del Pacífico.

MONUMENTAL.— R.: Tres lanceros de Bengala, Para atrapar al ladrón, Baila, linda, baila.

MODENO. — R.: El tesoro de Barba Roja, Un grito en la noche.

NACIONAL.— R.: Pelirroja indómita, Idolo de oro, Ay qué hijo.

NORMANDIE. — R.: Débiles y poderosos, Ilegal.

NOVEDADES. — R.: Huida del cañaveral, Esclavitud, Don Juan.

O'HIGGINS.— R.: La capa escarlata, Gente brava.

ORIENTE.— (Reparaciones).

PACIFICO.— M. V. N.: Si todos los hombres del mundo, El globo rojo.

PRAT.— R.: La pelirroja indómita, Ay qué hijo, Idolo de oro.

PALACE OVALLE.— R.: Beneficio Hospital Barros uco, El revés de la trama, a mano agresora.

PLAZA. — M., S., V., y N.: El globo rojo, Si todos los hombres del mundo.

PEDRO DE VALDIVIA.— V. y N.: El secreto del capitán Holland.

PORTUGAL.— R.: La virtud desnuda, Una gallega en La Habana.

REAL.— M., S., V. y N.: El ferroviario, Noticiarios.

RECOLETA. — R.: Una bala en el camino, De la misma carne, Las engañadas.

REGINA.— M., V. y N.: Urgente, doctor.

REPUBLICA.— R.: Los asesinos están entre nosotros, La batalla, El traidor.

REX.— M., V. y N.: La casada infiel, Noticiarios.

RITZ.— R.: Un rey y cuatro reinas.

RIALTO.— R.: El ídolo de París, Cárcel sin rejas, Miedo de amar.

RIVIERA.— R.: Piedra de escándalo, Agregados.

ROXY.— R.: Engaño fatal, Noticiarios.

ROMA.— R.: El rey de los monstruos y Lanzas enemigas.

SAN ANTONIO.— R.: El origen de la natalidad, Agregados.

SANTA LUCIA.— M., V. y N.: Manuel Rodríguez.

SANTIAGO.— R.: La dulce enemiga, Noticiarios.

SAN MIGUEL. — R.: Hombres caimanes, Amor a medianoche, y Guante de hierro.

SAN MARTIN.— R.: El siete aguas, Noticiarios y Agregados.

SAO PAULO. — R.: El estigma del arroyo, Agregados.

SANTA ROSA.— R.: Lo que le pasó a Sansón, Vizconde de Montecristo, Festival cómico.

SEPTIEMBRE. — R.: La bestia acorralada, Sendas amargas.

TIVOLI.— R.: Tarzán y el safari perdido, Noticiarios.

TOESCA.— R.: Grito de libertad (Signa Moca), Agregados.

VALENCIA.— R.: Hombres caimanes, El motín del Caine, Amor a medianoche.

VERDI.— R.: Los hijos de Rancho Grande, Los tres bohemios, y Adiós, a Pedro Infante.

VICTORIA. — R.: La prisionera del Kremlin.

VIENA.— R.: Al son de la guitarra, Pluma blanca, Arenas de Iwo Jima, Crimen de la semana.

WINDSOR.— M., S., V. y N.: El imperio del sol, Noticiarios.

YORK. — R.: Del destino nadie huye, Noticiarios.

CINES COMUNALES

MUNICIPAL (de San Bernardo).— R.: El rapto de Montecarlo, La costillita de Adán, La venganza del corsario.

NACIONAL (de Puente Alto).— La segunda mujer, El beso mortal, El gran circo Chamorro.

SANTIAGO (de San Bernardo).— M., V. y N.: Gaby, Agregados.

MAIPU.— R.: Alí Baba y los 40 ladrones, La liga de las muchachas.

MUNICIPAL (de Peñaflor). — (Descanso del personal).

PLAZA (de Puente Alto).— R.: Música, mujeres y amor, Bambalinas, Noticiarios.

TALAGANTE. — M., V. y N.: La desconocida, Los vencidos, Noticiarios.

NOTICIAS de MEXICO

"VIVA EL AMOR", sí, señores. "Viva el amor", es la película Mexiscope que ofrece Clasa Films Mundiales a los cinéfilos, para deleitarse con una divertidísima comedia, que difícilmente olvidarán. En esta fina comedia surge arrolladora la enorme simpatía de Silvia Pinal, que se consagrará como una estrella excepcional; la apasionante belleza de Christiane Martel; la ingenuidad del personaje de Carlos Baena, y la actuación sincera y firme de Emilio Tuero. Felicitación espontánea para todos estos artistas que lograron una actuación perfecta bajo la habilísima dirección de Mauricio de la Serna.

—oOo—

"CLAVILLAZO", el cómico de moda, adquiere mayor popularidad entre el público de México, que lo ve y escucha continuamente en el cine, teatro, televisión y radio. En reciente entrevista por televisión, declaró con la mayor sencillez del mundo, que antes de alcanzar la fama y fortuna, pasó días tan aciagos, que siendo un humilde actor de carpa, muchas veces durmió en el parque por no tener para pagar el alquiler de un cuarto, hecho que le ha captado la simpatía y cariño del público, que admira al actor que se supo encumbrar a base de tenacidad y esfuerzo. Su película, "Nunca me hagan eso", que se exhibe en el cine Odeón de la capital azteca, registra llenos diariamente.

Luces de EUROPA

POR RENATO VALENZUELA

La Opera de Hamburgo

Después de haber asistido a la Opera de Hamburgo, se llega a la conclusión de que es aventurado opinar sobre el drama lírico cuando no se ha tenido oportunidad de presenciar los espectáculos de esta basílica donde se ofician, a diario, las inmortales producciones de Mozart, Wagner, Moussorgsky, Verdi, Puccini, Richard Strauss y otros.

A mi llegada al gran puerto del Elba fue la Opera del Estado el primer teatro de Alemania que tuve la suerte de conocer en mi último recorrido de Europa. Asistí a él invitado por uno de los cónsules que Chile tiene en esa ciudad Alfredo Renard, quien, dicho sea de paso, es uno de nuestros compatriotas que realiza el trabajo más efectivo en la tarea de hacer que los alemanes y los europeos en general se interesen por nuestro país, deseando visitarlo o entablar con él relaciones culturales y comerciales.

Renard me invitó a presenciar en la Opera del Estado de Hamburgo una representación de la ópera de Verdi "Un baile de máscaras", invitación que a primera instancia rechacé, al recordar el tedio que la misma me había ocasionado a través de las distintas versiones ofrecidas en el Teatro Municipal de Santiago. Pero terminé aceptando su convite, y un día de la primera semana de junio último, a las 7 y media de la tarde, arrellanados en confortables butacas de la aerodinámica sala de la **Hamburgischen Staatsoper** tuve ocasión de admirar el empinado remozamiento que ha alcanzado el arte operístico en Alemania.

Para que el lector pueda comprender el inefable goce que me produjo este espectáculo, debo dejar bien sentado el principio que rige dentro del cultivo de la ópera alemana en la actualidad: los cantantes, aparte de poseer voces privilegiadas, tienen que desempeñarse en el juego escénico con la misma soltura y relevante talento interpretativo que el de los grandes actores del teatro hablado, lo que permite que el drama lírico alcance en el ánimo del espectador una profundidad emotiva tan decidida como la que consiguen las piezas del arte dramático.

Al levantarse el telón, la primera flecha que se nos clava en los sentidos es el acierto con que ha sido creado y expresado escenográficamente el sitio de acción de la ópera. En "Un baile de máscaras", por ejemplo, la composición de Verdi con que me inicié en los secretos de la Opera de Hamburgo, puede uno advertir, desde el primer cuadro, de los seis en que se halla dividida la partitura del ilustre músico italiano, que el suceso dramático acontece en Flandes, y que todos los materiales allí expuestos, decorado, luz, trajes y manera de actuar de los cantantes, corresponde a la visual exterior y a la modalidad de vida llevada al lienzo por los maestros de la pintura flamenca.

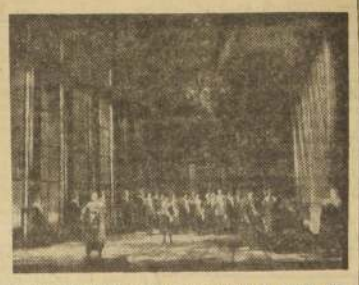

Escena del primer acto de la ópera de Verdi "Un baile de máscaras", presentada en junio último en la Opera del puerto de Hamburgo, bajo la conducción musical del maestro Georg Singet G., y con los notables cantantes Eugen Tobin, Lawrence Winters, Edith Lang y Cvetka Soucek en los papeles centrales

Luego queda uno subyugado por la labor interpretativa, tan convincente, tan cabal en la psicología de los personajes y hasta en el "phisique du rol" que tanto buscan los franceses en la comedia. En la Opera de Hamburgo se acabaron los tenores obesos y las sopranos de ubérrimos senos a que nos tenía habituados la ópera italiana. Los artistas aparecen identificados con sus personajes y la doble ficción de representar cantando es perfecta.

Merced a esta recreación de drama lírico los alemanes han vuelto a poner de moda a los músicos del siglo XIX, como el caso de Verdi, a quien hoy los hamburgueses van a escuchar con sumo deleite, mientras que en los países latinos sus óperas comienzan a ralear en las carteleras por exceso de rutina en el montaje escénico.

Un mes antes de asistir a esa representación de "Un baile de máscaras", paseando en Roma por las orillas del Tiber, me detuve a contemplar una fuente erigida a la memoria de Giuseppe Verdi, "el autor de tanta música cantarina y pura" —como dice la inscripción—, en la que se agrega: "En este mismo sitio se alzaba en el siglo pasado el Teatro Apolo, donde el insigne compositor estrenó "El Trovador" y "Un baile de máscaras".

Cabe ahora pensar que el famoso teatro desapareció bajo la picota, a exigencias de la moderna canalización del río, pero la inspiración del gran maestro sigue emocionando a las almas sensibles de nuestra época, y seguirá renaciendo como el Ave Fénix mientras sus obras sean presentadas con tanto celo y amor como es dable escucharlas en la Opera de Hamburgo.

R. V.

Gran número de artistas orientales tiene el Nuevo Circo del Caupolicán

En el múltiple conjunto internacional del Circo Las Aguilas Humanas 1957, destacan diversos artistas de raza amarilla, tales como el equilibrista chino Wng-Tang, y el japonés Masao Aoli, los que, con la rubia y escultural Olivia, presentan un acto gimnástico de fino ritmo y novedoso estilo.

Hoy, en función a las 9.40, además actúan el Trío Español "Los Oliveras", notables gimnastas en triples barras horizontales; The Robert Duo, acrobáticos norteamericanos; Trío Ecuatoriano "Los Navas", equilibristas en perchas y escaleras altas; Los Gauchos Pamperos, lanzadores de cuchillos a la distancia; Tommy Bicker y su "Performing Birds"; la Cía. de Pajaritos Artistas "Baby Circus", y la princesa siamesa Yori-Saka y sus 30 serpientes de Ceilán; Eldino y Charlotte, malabaristas alemanes, y Dier Frei Ziegler, el simpático trío de enanitos malabaristas.

"TROVADOR" CIERRA EL DOMINGO LA TEMPORADA LIRICA OFICIAL

Para el domingo, a las 18 horas en última función de abono del turno "B", la Compañía Lírica Italiana ofrecerá en el Municipal la divulgada ópera de Verdi "El Trovador", página lírica que hace algún tiempo que no se repone entre nosotros y que será cantada por un sobresaliente cuadro de intérpretes.

Bajo la dirección del maestro concertador y director Manrico de Tura, "El Trovador" tendrá como principales intérpretes a la soprano Carla Ferrario; la contralto Marta Rose, el tenor Giani del Ferro y el barítono Francisco Sordi. El cuadro será completado por los cantantes Romeo Morianti, Norma Benetti, Guido Pasella, Juan Charles y Cesare Masini.

VICTORY BALLET SE PRESENTA EL DOMINGO EN EL TEATRO SATCH

Las maestras coreógrafas Doreen Young y Ludmila Gretchaninoff, presentarán el próximo domingo, a las 15 horas, en el Teatro Satch, el "Victory Ballet", en el cual tomará parte la primera bailarina solista Berta Carolina Aguayo; las solistas Trudy Scheumann, Gilda Alfieri, Gina Giordano y Adriana Singer, y un numeroso grupo de alumnas de las citadas maestras.

Dividido en dos partes, el programa contiene, en la primera, la presentación de la Escuela de Danzas de Ludmila Gretchaninoff, con la participación de cerca de un centenar de jóvenes bailarinas. En la segunda, dedicada al "Victory Ballet", se consultan números a cargo de las bailarinas solistas nombradas.

TRUDY SCHEUMANN

"LA CASTA SUSANA" EN EL CARTEL DE LAS OPERETAS DEL T. SATCH

La Compañía de Operetas y Zarzuelas del Teatro SATCH, dio ayer una digna versión de la graciosa y picaresca opereta de Gilbert, "La Casta Susana", una de las páginas más celebradas del género.

Animan los papeles centrales de la opereta de Gilbert, la soprano Josefina Pulgssch, el tenor Mario Fontana, el tenor cómico Arturo Salvador, la Soubrette Alicia Armisén, el actor Luis Bellido, Juan Bautista Foni y Eduardo Comaglio, bajo la dirección orquestal del maestro Manuel Conterdo.

El elenco tiene en preparación como versiones más próximas "La del Soto del Parral" y "La Corte del Faraón".

INSTITUTO DE EXTENSION MUSICAL
UNIVERSIDAD DE CHILE

"EL CLAVE BIEN TEMPERADO"

— DE —

Juan Sebastián Bach

Será ejecutado en cuatro conciertos de abono por el pianista

ALFONSO MONTECINO

EN EL

TEATRO ANTONIO VARAS

Los días lunes 7 y lunes 14 de octubre, a las 19 horas, y jueves 10 y jueves 17, a las 22 horas

HOY, ULTIMO DIA DE ABONO

EN EL INSTITUTO DE EXTENSION MUSICAL

MIRAFLORES 170

Hasta las 18.30 horas, inclusive

DESDE EL SABADO LAS ENTRADAS SE VENDERAN POR CONCIERTO EN LA BOLETERIA DEL TEATRO ANTONIO VARAS

PRECIOS:

Platea Baja y Alta por el abono a cuatro conciertos ... ... $ 1.800.—

Platea Baja y Alta por concierto ... ... 500.—

METRO · CALIFORNIA
BANDERA 141 TELF. 83361 — YRARRAZAVAL 1564 TEL. 498061
3.—, 6.15 y 9.30 P. M. HOY 3.45, 7.— y 10.— P. M.
SOLO PARA MAYORES
La M-G-M presenta
Greta GARBO — Robert TAYLOR
LA DAMA DE las CAMELIAS
Una Película M-G-M — en METROSCOPE (CAMILLE)
Metro Goldwyn Mayer

TEATRO MUNICIPAL
1857 - Primer Centenario - 1957
LE THEATRE NATIONAL POPULAIRE DE PARIS
Dirección:
JEAN VILAR
Repertorio
"DON JUAN"
de MOLIERE
"LE TRIOMPHE DE L'AMOUR"
de MARIVEAUX
Abono a las 2 funciones abierto en la boletería
1857 1957

teatro de ensayo
Entre Gallos y Medianoche
carlos cariola
El éxito cómico de todos los tiempos
TERCER MES
HOY — 7 P. M.
UNICA FUNCION
camilo henríquez FONO 88959

TEATRO SANTA LUCIA
COMPAÑIA NACIONAL DE TEATROS
HOY MATINEE A LAS 3 P.M.
VERMOUTH 6.45 · NOCHE 10 P.M.
ESTRENO DE LA OBRA DE
JORGE DIAZ GUTIERREZ
EN 3 ACTOS Y 14 CUADROS
Manuel RODRIGUEZ
CON
JORGE ALVAREZ · SILVIA INFANTAS
y 60 artistas en escena
ESCENOGRAFIA: RICARDO MORENO
Dirección: TEODORO LOWEY
MUSICA, CANCIONES Y BAILES DE
VICENTE BIANCHI
ACTUACION ESPECIAL DE
LOS BAQUEANOS
LOCALIDADES NUMERADAS EN VENTA

LAS LILAS
PLZA LORETO COUSIÑO TELF 43116
3.45, 7.— y 10.— P. M.
"En años venideros, cuando hables de este incidente... y no dudo que lo harás... júzgame con bondad."
HOY La M.G.M. presenta
Té y Simpatía
("TEA AND SYMPATHY")
con Deborah Kerr · John Kerr
en CINEMASCOPE y METROCOLOR
Basada en Sensido Extremadamente Perceptible
SOLO PARA MAYORES
Metro Goldwyn Mayer

CINES UNIDOS
TIVOLI EX-PRINCIPAL
LUNES ROT. DE 11 A.M.
¡LA GRAN AVENTURA!
Odongo
con RHONDA FLEMING — MACDONALD CAREY
CINEMASCOPE TECHNICOLOR
(MENORES)

SATCH
SAN DIEGO 246
FONO 89350
HOY
VERMOUTH 1845
NOCHE 2215
SIGUE EL EXITO DE LA COMPAÑIA DE ZARZUELA Y OPERETA
PRESENTANDO LA MAS PICARESCA OPERETA DE JEAN GILBERT
LA CASTA SUSANA
LOCALIDADES EN VENTA DESDE LAS 10 HS. PLATEA $ 600 · PLATEA ALTA $ 300.

Hoy AUDITORIUM
ROTATIVO DE 11 A 24 Horas
4.º GRAN "Festival de Carcajadas"
WARNER BROS
Miércoles 4 5/5
FAMOSOS PERSONAJES ANIMADOS EN EL MAS GRACIOSO Y VARIADO PROGRAMA DE CORTOS
(MENORES)

CARA Y SELLO DE LOS ESTADOS UNIDOS

Los sucesos de Little Rock

DURANTE cuatro o cinco semanas los despachos cablegráficos de las agencias informativas internacionales han venido golpeando las páginas de los periódicos de todo el mundo, revelando nuevos y nuevos detalles de lo que ya ha sido dado en llamar "Los sucesos de Little Rock".

Little Rock es la capital del Estado de Arkansas, que con Louisiana, Mississippi, Alabama, Georgia, Carolina del Sur y Tennesse, forma parte del Deep South, el Sur Profundo, donde la segregación racial contra los negros reviste, a veces, caracteres violentos.

De los 2.000.000 de habitantes del Estado, 500.000 son negros. La misma proporción puede observarse en Little Rock, que apenas si tiene 100.000 habitantes.

Ya en 1948 una joven de color quiso ingresar a la Universidad, pero el Consejo universitario, amparándose en la Ley del Estado, le denegó ese derecho. Luego, y ante un fallo de la Corte Federal de Justicia, la Universidad creó una sección especial para esa única estudiante negra, a fin de que no se mezclara con los blancos. Cumplía así la Universidad con la Corte Federal... y con el espíritu segregacionista de los blancos de Arkansas.

—oOo—

LOS recientes sucesos son de todos conocidos. Una joven negra de 15 años quiso ingresar en el Central High School de Little Rock. Nada impidió legalmente que pudiera matricularse en ese establecimiento de segunda enseñanza, pero el día en que concurrió a clases, la Guardia Nacional del Estado —obedeciendo instrucciones del Gobernador Orval Faubus— le impidió hacerlo, so pretexto de protegerla contra posibles ataques.

Fue necesario enviar tropas federales del Ejército para garantizar a los estudiantes negros su derecho a ingresar al Central High School. Bajo las bayonetas, nueve alumnos de color pudieron entrar a las salas de clases no sin antes provocar serios disturbios por la tenaz oposición de los padres blancos a que sus hijos se "mezclaran" con los niños negros.

El asunto ha traído cola y los restantes sucesos pertenecen al dominio público. Se discute la constitucionalidad de la medida adoptada por Eisenhower de enviar tropas regulares a un Estado "soberano" como Arkansas; se celebran reuniones con el Presidente y concurren a ella cuatro gobernadores del Deep South, y día a día llegan nuevos despachos cablegráficos dándole más colorido a los ya bastantes candentes problemas de Little Rock.

—oOo—

¿QUE pasa en los Estados Unidos con la segregación? ¿Cómo es posible que en la gran democracia del Norte, allí mismo donde los norteamericanos se precian de "exportar" su ideales democráticos, se vulneren de tal modo los más elementales derechos humanos?

El problema de la discriminación racial tiene múltiples facetas y es uno de los más complicados y difíciles que jamás se haya planteado en los Estados Unidos. Pasarán muchos años antes de que él pueda ser eliminado definitivamente, porque sus raíces son hondas, profundas, y los prejuicios raciales son todavía demasiado violentos como para que puedan desaparecer por una mera sentencia de la Corte Federal.

La discriminación racial nació con la abolición de la esclavitud. Los poderosos terratenientes del sur, empobrecidos por la Guerra de Secesión, jamás pudieron aceptar que sus antiguos esclavos, ahora libertos, pudieran convertirse de la noche a la mañana en hombres libres, en ciudadanos con iguales derechos a los suyos. Tal "monstruosidad" repugnaba a sus más íntimas convicciones.

La razón profunda de ese más profundo sentimiento segregacionista es, sin embargo, el número de negros que viven en el Deep South. En los Estados Unidos hay 15.000.000 de ellos, de los cuales 10.000.000 viven en el Sur.

—oOo—

SI se considera que en los Estados que forman el Deep South hay una población total de 30.000.000 de personas, de los cuales 10.000.000 son negros, es obvio que la proporción promedio entre blancos y negros es de 2 a 1. Pero esa proporción promedio es meramente estadística. En el hecho, hay regiones y ciudades —especialmente en el Estado de Mississippi— donde existen 9 negros por cada blanco, y son numerosas las poblaciones donde hay tantos blancos como negros.

Para los sudistas la separación de colores es "un principio necesario de orden público" (sic). Principio, por cierto, absolutamente incomprensible para nosotros los chilenos, que no tenemos problema racial alguno, pero que forman parte de la concepción del mundo de los norteamericanos del sur.

Muchos piensan que los negros son inferiores a los blancos, que son perezosos, flojos e incluso viciosos; que la criminalidad negra es muy superior a la blanca, pero la verdad es que aun cuando esta segunda afirmación esté amparada por las cifras, la primera no pasa de ser una simple presunción. Hay campos de la actividad humana, especialmente en el arte, donde los negros se destacan mejor que los blancos.

—oOo—

CUALQUIERA sea la verdad es que los negros del Sur no pueden viajar en los mismos coches de los blancos, que no pueden ir a sus mismas escuelas, que no pueden frecuentar sus hoteles, restaurantes, parques de recreo y salas de espectáculos y, finalmente, que no pueden casarse con blancos.

Ahora bien, esta discriminación racial tan profunda ¿es o no legal? De nuevo surge el mismo problema planteado a raíz de los sucesos de Little Rock. La ley de los Estados sucistas sanciona la discriminación. La Ley Federal la rechaza y declara que todos los ciudadanos norteamericanos son iguales ante la ley. ¿Qué ley prima en estos casos? Lo lógico es suponer que sea la Ley Federal... pero contra tal tesis se revelan furiosamente los blancos del Sur.

¿Por qué tanta insistencia en mantener un estado de cosas tan absurdamente anacrónico como éste? Nuestra propia respuesta a esa pregunta puede ser que no sea del todo exacta, pero, sinceramente, creemos que puede quedar contestada con otra pregunta, la siguiente:

—¿Qué pasaría en las localidades sureñas donde los negros son más que los blancos, si éstos eligieran autoridades negras para gobernar condados que siempre han sido manejados por los blancos?

Los blancos no quieren ni siquiera hacerse la pregunta... en voz alta, pero ¿no se la harán, muchas veces, en voz baja?

RUBEN CORVALAN.

Nueva sinfonía de Shostakovich

MOSCU (ANSA).— El compositor soviético Dmitri Shostakovich terminó su última sinfonía — la número once— compuesta de cuatro movimientos y dedicada a los acontecimientos revolucionarios de 1905. En sus cuatro movimientos, titulados "Plaza del Palacio de Invierno", "Nueve de enero", "Eternas memorias" y "Campanas", la nueva sinfonía utiliza temas de viejas canciones revolucionarias rusas. La primera ejecución de la sinfonía tendrá lugar en las celebraciones del 40.o aniversario de la revolución de octubre.

El ROSTRO del DIA

DIEGO BARROS ORTIZ, General del Aire, que ha reasumido sus funciones de Comandante en Jefe de la FACH, luego de haber regresado del Perú, donde representó a la aviación chilena en las ceremonias realizadas en el país hermano con motivo de ser inhumados, en tierra peruana, los restos del célebre aviador Jorge Chavez Dartnell, que pereció junto con finalizar, el 23 de septiembre de 1910, la travesía de los Alpes, hazaña de resonancia mundial en su tiempo.

Efemérides de hoy

4 DE OCTUBRE

1511.—La Liga Santísima.
1553.—María Tudor.
1591.—Academia de los Nocturnos.
1607.—Rojas Zorrilla.
1666.—El Monte de Piedad.
1746.—La Serva Padrona.
1772.—Hamlet en castellano.
1884.—El Parlamento Danés.
1895.—El hombre sin sonrisa.
1925.—De un botellazo...
1931.—El famoso vino Madera.
1934.—Revuelta en España.

LA LIGA SANTISIMA.— Se forma la Liga llamada "Santa" o Santísima". La iniciativa fue de Fernando el Católico, y metió en la colada al Papa, que era el batallador Julio II, la Serenísima República de Venecia, Enrique VIII, el Barba Azul, y el Emperador Maximiliano (a éste los italianos lo llamaban Maximiliano, sin ni cobre). Los versitos eran para Luis XII de Francia, alias "el Padre del Pueblo". Había cometido el delito de conquistar el Ducado de Milán. Fue expulsado de Nápoles, y las tropas de Maximiliano, las españolas, las inglesas y por añadidura las suizas, invadieron su reino, hasta que la muerte del Papa Julio y su reemplazo por el Cardenal Juan de Médicis (León X) le permitió hacer las patas.

MARIA TUDOR. — Era coronada María Tudor, hija de Enrique VIII y de su primera mujer, la pobre y esmirriada Catalina de Aragón. Se dedicó a perseguir a los protestantes y mereció el nombre de "María la Sangrienta". Era fea, antipática y fanática.

ACADEMIA DE LOS NOCTURNOS.— Se fundaba en Valencia la Academia de los Nocturnos, bajo la presidencia de Bernardo Catalán de Valeriola, a quien sucedió el Conde de Bufiol. Era un cenáculo literario de importancia en la historia de las letras españolas, no obstante su breve existencia. Como en toda reunión de hombres cultos, rendían homenaje a la buena mesa y a la divina botella. Se dice insistentemente que fueron ellos los que inventaron el arroz a la valenciana, trayendo cada uno un trozo diferente para sazonar el guiso.

ROJAS ZORRILLA.— Nace en Toledo Francisco de Rojas Zorrilla, poeta dramático español. Su estilo, parecido al del genial Góngora, tiene gran fluidez y hermosa sonoridad. Abundan en su obra los pensamientos elevados y las notas dramáticas que llegan a la sublimidad.

Su obra más popular es "García del Castañar".

EL MONTE DE PIEDAD. — Nace Francisco Piquer, el fundador del Monte de Piedad, en España, antecesor de aquellos "García, el de la Bola de Oro", "García, el del Caballo Blanco", "García de la San Juan de Dios" y otros, que fueron presentados al Príncipe de Baviera y Borbón en su visita a Chile.

LA SERVA PADRONA.— Por primera vez se representa en París "La Serva Padrona", de Pergolese, obra maestra de la ópera italiana. Pasó inadvertida. Sin embargo, en París, cerca de L'Etoile, una calle lleva el nombre del compositor.

HAMLET EN CASTELLANO. — Se estrena en el Teatro del Príncipe, en Madrid, la primera obra de Shakespeare traducida al castellano, "Hamlet". No tuvo ni el menor éxito. Sea dicho de paso que la traducción era una infamia. La hizo el salnetero Ramón de la Cruz.

EL PARLAMENTO DANES. — Un gran incendio (el edificio era muy grande) destruye el Parlamento Danés. La suspensión obligada de las sesiones benefició al Gobierno.

EL HOMBRE SIN SONRISA.— Nace Buster Keaton, el actor cómico que jamás se rió en su vida. Era además un magnífico acróbata.

DE UN BOTELLAZO.— En la Plaza de Toros de Soria, hallándose de espectador, el conocido torero El Nacional II, recibe un botellazo en la cabeza, lo que le causa la muerte. Menos mal, para su gloria, que siquiera murió como hombre, con los zapatos puestos.

EL FAMOSO VINO MADERA.— Los representantes de los anticuarios norteamericanos se beben la mitad de la botella de vino Madera, que había sido guardada en 1831 en la bóveda del Banco de Boston. Guardaron la otra mitad para que algunos se la tomen en 2031, y se fueron a completar la mona a otra parte.

REVUELTA EN ESPAÑA.— Se constituye un nuevo gobierno presidido por Lerroux y con elementos de la CEDA, e inmediatamente se declara en España una huelga general en señal de protesta. A las pocas horas tal huelga era un movimiento revolucionario que duró pocos días.

NOTA.— El redactor de "Efemérides de Hoy", contestará con agrado las preguntas que los lectores quieran hacerle por escrito. Dirigirse a "Efemérides de Hoy", acompañando recortada esta sección.

NOVIA DEL REY DE IRAK.— Se ha anunciado oficialmente el compromiso matrimonial del Rey Feisal II, de Irak, con la princesa Failet, de 17 años, que aparece en el presente grabado. La prometida del soberano iraqués pertenece a una familia principesca turca.— (Foto: INTERCONTINENTALE).

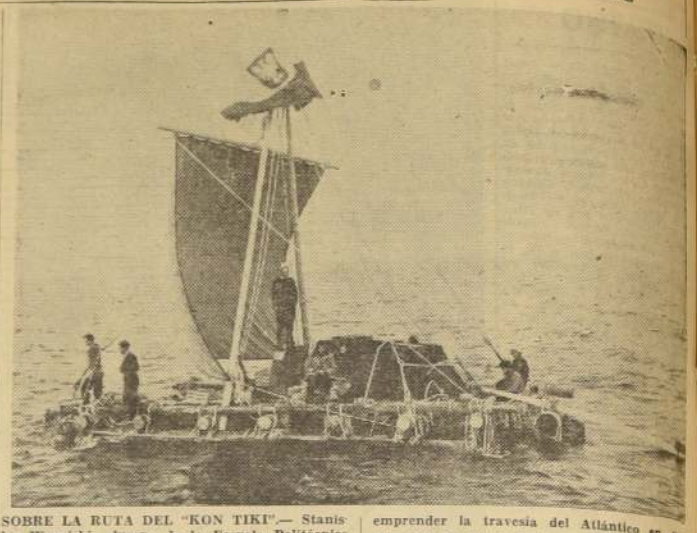

SOBRE LA RUTA DEL "KON TIKI".— Stanislas Woznicki, alumno de la Escuela Politécnica de Gdansk (Dantzig), comandará una tripulación de seis hombres que, a bordo de una balsa, se propone partir en el próximo mes de diciembre con destino a Casablanca, para luego emprender la travesía del Atlántico en dirección del Brasil. La balsa que ha sido bautizada "Nihil Novi" ("Nada de nuevo"), aparece en una fotografía tomada luego después de su lanzamiento.— (Foto: INTERCONTINENTALE).

ANECDOTAS

EINSTEIN Y SU TEORIA. — Al finalizar una conferencia de Einstein, donde el científico expusiera algunas de sus más profundas teorías, se acercó a felicitarle una señora, que le dijo:

—Ha estado usted muy elocuente, pero no he podido comprender lo que ha dicho.

—No se preocupe usted por eso, señora —replicó Einstein—. Si lo hubiera usted comprendido, no le serviría para nada.

—oOo—

REMEDIO PEOR QUE LA ENFERMEDAD.— El célebre actor francés Tristán Bernard, tan pródigo en ingeniosidades, contaba un día en una tertulia:

—Mi esposa es muy miedosa. Durante la noche, al menor ruido se despierta sobresaltada temiendo de un momento a otro ver entrar un ladrón. Yo he intentado convencerla alegando que su obsesión no tiene sentido, pues precisamente, cuando un ladrón entra a robar en una casa, trata por todos los medios posibles de no hacer el menor ruido.

—¿Y logró usted tranquilizarla con este razonamiento? —preguntó uno de los contertulios.

—Pues verá usted —respondió Tristán Bernard—, en realidad he conseguido convencerla, pero el remedio es peor que la enfermedad, pues ahora su sobresalto es peor cuando no oye ningún ruido que cuando lo oye.

AGENDA

HOY · Santoral · MAÑANA

S. FRANCISCO DE ASIS

GUIA DE URGENCIA

ASISTENCIA PUBLICA.— Central, San Francisco 85, fono 69101; Posta N.o 2 (Maule-Chiloé), 50061; Posta N.o 3 (Compañía-Chacabuco), 91011; Posta N.o 4 (Ferrrazaval-Villaseca), 45360; Posta Providencia (Manuel Montt 303), 43671; Posta San Miguel (Gran Avenida 5284), 51434; Posta La Cisterna (Esperanto 0115), fono 23, La Cisterna.

CARABINEROS.— Prefectura General, 60151; Radiopatrullas, 62261.

BOMBEROS.— Santiago, 61171; La Cisterna, 166; Nuñoa, 46207; Quinta Normal, 90114; San Miguel, 53920.

BOLETIN DEL TIEMPO

(Redactado a las 20 horas del día 3 de octubre de 1957)

Buen tiempo, con nublados parciales, se ha observado en las zonas norte y central. Las lluvias de la región austral se propagaron hasta algunos puntos de la zona sur, perturbación que, en las últimas horas, ha declinado en general.

PRONOSTICO

Se espera buen tiempo, con nubosidades locales y parciales para la mayor parte del país.

INFORMACIONES DE SANTIAGO

Temperatura del aire (día 3).— Máxima: 18.1 grados C. a las 16 horas 30 minutos.— Mínima: 11,7 grados C. a las 7 horas 35 minutos.

Humedad relativa del aire (día 3).— Máxima: 94 por ciento, a las 7 horas 40 minutos.— Mínima: 69 por ciento, a las 16 horas 30 minutos.

S. PLACIDO

TURNO DE FARMACIAS

D. 28 de septiembre al 5 de octubre

Imperial, Vivaceta 2889; Lilia independencia 1699; Reina, Avenida Balmaceda 334; O'Higgins, Gran 2296; Dominica, Recoleta 101; Nic El Salto 3302; Andacollo, Maipú 2309; Portales, Huérfanos 3001; Sanax, Mapocho 4125; Simón Bolívar San Pablo 4745; La Torre, Matucana 16; Arcaya, Muermos 382; Valparaíso, Exposición 1488; Melipilla, Avenida Bizeta 470; Hasriem, Centro 587; Esmeralda, San Diego 80; Chiloé, Victoria 801; Baquedano, Vicuña Mackenna 3; América, Sierra Bella 1801; Morac, Traslaviña 183; Carmen Mena, Carmen Mena 684; Cornales, Gran Avenida 8121; Carmen, Pedro de Valdivia 12; Del Oriente, Nueva Las Condes 7136; Etcilla, Tranrázaval 821; San José, Avenida Sucia 2668; Eva, Avenida Hamburgo 1065.

NOTA.— El artículo 61 del Reglamento de Farmacia establece que el turno nocturno es sólo para el despacho de recetas y el expendio de medicamentos de urgencia, y será atendido después de las 21 horas por la rejilla correspondiente.

SOL (día 4).— Salida a las 6 horas 17 minutos.— Puesta a las 18 horas 46 minutos.

LUNA (día 4).— Salida a las 11 horas 18 minutos.— Puesta a las 4 horas 16 minutos del día 5.

PASE: Luna llena el día 8.

TIEMPO PARA SANTIAGO

Bueno. Probable nubosidad matinal.

Palabras Cruzadas

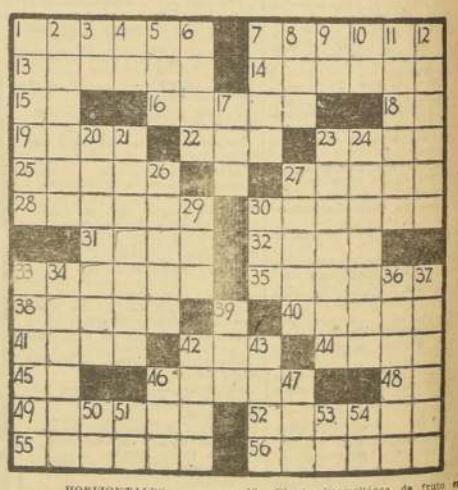

HORIZONTALES

1.—Producto obtenido quemando madera al abrigo del aire.
7.—Debe.
13.—Limpio, pulcro.
14.—Persona o cosa que sostiene a otra.
15.—Notac. musical, opus.
16.—Colección de mapas geográficos.
18.—Repetido, denota risa.
19.—Reglar, que no tiene órdenes religiosas.
22.—Río de Francia, afluente del Ródano.
23.—Nombre del primer hombre (Biblia).
25.—Palma para tejer sombreros.
27.—Expuesta al fuego.
28.—Observaba.
30.—Acción de aliñar (plural).
31.—Nombre dado por los griegos al amor.
32.—Ciudad de Colombia.
33.—Fuerzas navales de un Estado.
35.—Abanicos grandes que se sujetaban al cielo raso.
38.—Hidruro de etilo.
40.—Canal por donde sale el agua extraída de una embarcación.
41.—Flor del rosal.
42.—Río de Suiza.
44.—Hijo de Jacob (Biblia).
45.—Dirigirse.
46.—Mueble que sirve para sostener libros o papeles abiertos.
48.—Notac. musical: a tempo.
49.—En las lenguas declinables, caso que indica la atribución.
52.—Animo, valor.
55.—Cantera de arena.
56.—Empiecen a mostrarse.

VERTICALES

1.—Arcilla blanca con que se fabrica la porcelana.
2.—De superficie desigual o rugosa.
3.—Nota musical.
4.—Símbolo químico del bario.
5.—Poema del género lírico.
6.—Señal, observación.
7.—Exponen al fuego un manjar.
8.—Número cardinal.
9.—Existe.
10.—Nombre anticuado de una nota musical.
11.—Desidioso, negligente.
12.—Planta bromeliácea de fruto en forma de piña.
17.—Combate, pelea.
20.—Agujeros para que puedan pasar los gatos.
21.—Sencillo instrumento músico de viento.
23.—Refugiada, albergada.
24.—Perjudiciales (femenino).
26.—Materia con que se fertiliza la tierra.
27.—Elogia, celebra con palabras.
29.—Parte saliente de las vasijas.
30.—En este lugar.
33.—Ciudad de México, capital del Estado de Yucatán.
34.—Atascar, obstruir.
36.—Serie de olas algo fuertes.
37.—Vasija de hierro que sirve para freír.
39.—Gran extensión de agua salada.
42.—Arrecife coralino que circunda una laguna interior.
43.—Acuadalada.
46.—Terminación que se añade a los números cardinales para indicar fracción de unidad.
47.—Artículo.
50.—Infusión.
51.—Prefijo privativo negativo.
53.—Letra griega.
54.—Ante meridiano.

RESULTADO DEL PUZZLE

CICUTA

Por Jorge Palacio

KID DINAMITA

Por Sam Leff

MUNDOS GEMELOS

RAMONA

Por Lino Palacio

Enfermedades por falta de Vitaminas y Hierro

VITAMINA B1 O TIAMINA

Es necesaria para:
Normal apetito.
Actividad intestinal.
Sistema nervioso.
Metabolismo.
Salud mental.

Por su falta se producen:
Pereza, náuseas, dolor de cabeza, palpitaciones, dolor de espaldas, anormal crecimiento de niños y adolescentes.

VITAMINA B2 O RIOFLAVINA

Es necesaria para:
Mantener tejidos sanos.
Funcionamiento de los nervios y respiración de las células. Piel sana.
Preservar la vista. Desarrollo de los niños y adolescentes.

Por su falta se producen:
Lesiones en los ángulos de la boca. (Queilosis).
Lengua agrietada e hipertrofia de las papilas.

NIACINA O VITAMINA ANTIPELAGROSA

Es necesaria para:
Mantener sanos los tejidos de la piel.
Prevenir la Pelagra.
Prevenir el asma, angina y sordera.

Por su falta se producen:
Enfermedades de la piel. Pelagra. Endurecimiento de las arterias. Alteraciones del sistema nervioso. Anormalidades en el conducto gastro-intestinal

HIERRO

Es necesario para:
Regenerar la sangre y mantenerla roja.

Por su falta se producen:
Debilidad del organismo y anemia.

Risas y Sonrisas

"Cuando yo era joven, pasaba años y años seguidos sin dormir. ¡Por suerte dormía de noche!"

—oOo—

—¿Puede usted tocar algún instrumento?

—No. Ni siquiera sé tocar el violín.

—oOo—

El médico le aconsejó dar paseos en bicicleta para llegar a tener una figura como la de Lana Turner. Siguió el consejo, ahora tiene una figura como la bicicleta de Lana Turner.