LA MAÑANA

Edicion de 16 Pags.
Precio: 10 Ctvos.

DIARIO LIBERAL

Año V — SANTIAGO de CHILE.—Jueves 23 de Abril de 1914 — Núm. 1,658

Se venden

Por haber adquirido nuevas linotipias

DOS MAQUINAS "TIPOGRAPH"

(SIMILARES A LAS LINOTIPIAS)

$ 6.000 cada una, habiendo costado $ 10.000 cada una y encontrándose en perfecto estado

Por datos dirigirse al

Administrador de "LA MAÑANA"

Huérfanos 1234 ó Casilla 1347

La escuela pública y las preparatorias en Prusia

(Carta al señor don Guillermo Mann)

Mi distinguido colega y amigo:

He leído detenidamente la atenta carta que usted me dirigió por medio de "LA MAÑANA" del 12 del mes en curso.

Muchas ocupaciones me han impedido darme el placer de contestarle antes de ahora.

Ha juzgado usted con benevolencia mi libro sobre "Educación Contemporánea", lo que le agradezco sinceramente; pero ha creído necesario señalar un error que, según usted, en él se desliza sobre la organización de la escuela pública alemana en sus conexiones con las humanidades.

Dice en su carta que la supuesta falta de conexión entre la escuela primaria y secundaria, de que yo hablo en dos ocasiones en mi libro, no existe en ninguna parte.

No pretendo negar ni desautorizar ninguno de los datos que usted aduce para fundar su refutación. Doy por sentado que ellos sean absolutamente ciertos.

Lo único que tengo que decir en mi abono es que si he incurrido en algún error sobre la materia, la culpa la tienen los alemanes mismos.

No habría escrito lo que escribí si varias veces no hubiera leído en Berlín lo que leí sobre la necesidad de llevar á cabo reformas en la escuela pública, que dejaran á los niños inteligentes de las clases bajas alcanzar un desenvolvimiento más completo del que las actuales circunstancias han permitido. Por esta razón Ud. habrá podido observar que lo que expreso se halla colocado en el párrafo titulado "Críticas y anhelos" de mi estudio sobre la educación secundaria en Alemania. Repito lo mismo al hablar más adelante del carácter burgués de esta educación, carácter de que participa también la educación de los liceos franceses.

Que en Prusia se han dejado sentir críticas y se han manifestado vivos anhelos de reforma sobre el particular, no cabe la menor dura, como voy á probárselo.

Existe en Alemania una asociación llamada Goethebund, cuyos fines son, al parecer, exclusivamente culturales. En una sesión solemne celebrada el 2 de Diciembre de 1911 por esta sociedad, pronunciaron discursos miembros de ella que merecen ser tenidos como portavoces dignos de ser escuchados.

Entre los oradores encontramos á Wilhelm Ostwal, sabio y filósofo de fama mundial, al profesor y doctor Joseph Petzoldt, conocido filósofo de la escuela de Mach y Avenarius, al profesor y doctor Alfredo Klaar, etc.

El secretario general de la institución, señor Juan Zewa, habló sobre la escuela pública, y dijo, entre otras cosas, lo siguiente:

"Si se establecen escuelas elementales especiales (á propósito de las preparatorias) y se las dota como escuelas de primera clase, es claro que las escuelas públicas (Volksschule) pasan, naturalmente, á ser escuelas de segunda clase. No son, pues, escuelas del pueblo sino escuelas de pobres (Armenschulen)... A este respecto nos encontramos, sobre todo en la Alemania del Norte, extraordinariamente atrasados. Nuestra escuela no ha alcanzado el desarrollo que ha logrado en otros estados cultos. En Norte-América no se conoce nada semejante á lo que pasa entre nosotros: tampoco en Austria, ni en Suiza, ni en Baviera. En estos países la escuela es efectivamente escuela pública. Un Ministro bávaro envía sin pestañar su hijo á la misma escuela en que se sienta el hijo de su portero y nadie ha podido afirmar que los hijos de un Ministro bávaro sean peor educados que los de un prusiano, pongo por caso."

"A lo que doy mucha importancia desde mi punto de vista es á que con la institución de escuelas de primera categoría se degrada á la escuela pública, lo que es una terrible injusticia para con la gran masa de la población. Y todavía hay cosas en esto que se refieren al más común interés personal. No teniendo capacidad los establecimientos secundarios para aceptar á todos los jóvenes que, con derecho, quieren incorporarse á ellos, es claro que las preparatorias constituyen en realidad un abono, un seguro, para matricularse en la sexta (1er. año de humanidades). En varias partes de Berlín hemos visto durante muchos decenios que niños de fuera casi no han sido aceptados en la sexta, porque los lugares se han encontrado tomados de antemano por alumnos de las preparatorias. Esto significa que el padre ha comprado para su hijo por 360, 400 ó 450 marcos un puesto en la sexta; pero lo ha hecho á costa de otro, que talvez posea mejores aptitudes para aprovechar la cultura de los establecimientos superiores."

"Si nuestras escuelas fuesen lo que debieran ser, deberíamos esperar de ellas que á los alumnos bien dotados les procurasen en ocho años la misma madurez espiritual que en ese tiempo alcanzan los alumnos de las escuelas secundarias; deberíamos esperar que á los alumnos de las escuelas públicas se ofreciese la posibilidad de disfrutar de la educación de un establecimiento superior á la misma edad á que entran á aprovechar de ella los otros alumnos. Pero, pregunta qué es lo que ocurre. El niño que ha terminado sus estudios de la escuela pública á los 14 años se colocado al lado de un chicuelo de 9 en la sexta, si quiere ingresar á un instituto secundario. Esto significa su completa exclusión de la educación superior, porque niños de 14 años no están dispuestos á permanecer tañavía 9 años sentados en los bancos del gimnasio. Esto no lo puede hacer la gente pobre. De esta suerte el hecho es que ningún establecimiento superior (secundario) está en relación con los fines que persigue la escuela pública. (Keine unserer höheren Lehranwstalten auf das Volksschulziel sich aufbaut)."

Las conferencias dadas en la sesión solemne del Goethebund á que me he referido, las encontrará usted, mi distinguido colega, en un pequeño volumen que se publicó á principios de 1913 con el título de "Die Schule der Zukunft. (Fortschritt Buchverlag der Hilfe-Berlin-Schonsberg).

Bien puede suceder que haya habido un poco de exageración en la crítica que los propios intelectuales alemanes han hecho á su educación actual. Yo mismo lo he creído así respecto de varios puntos que pude observar de cerca: y llegué, en consecuencia, á comprobar cuán injustas eran muchas censuras que aparecían en libros, folletos y diarios. Pero he creído que, por más que haya de tomarse en cuenta tal atenuación, no es posible desoír del todo las voces de una institución en que figuran personalidades como Ostawald y Petzoldt.

De aquí que yo haya considerado que no erraba al dar noticias de tales críticas.

Me es grato suscribirme como su Afmo. colega y amigo.

ENRIQUE MOLINA.

Liceo de Talca, 29 de Abril de 1914.

AGUA JAHUEL ES LA MEJOR

EN LA DIPLOMACIA

DON ROBERTO YAVAR A

Secretario de la Legación de Chile en Venezuela, nombrado por decreto de ayer para igual cargo en México.

Armada Norte-Americana

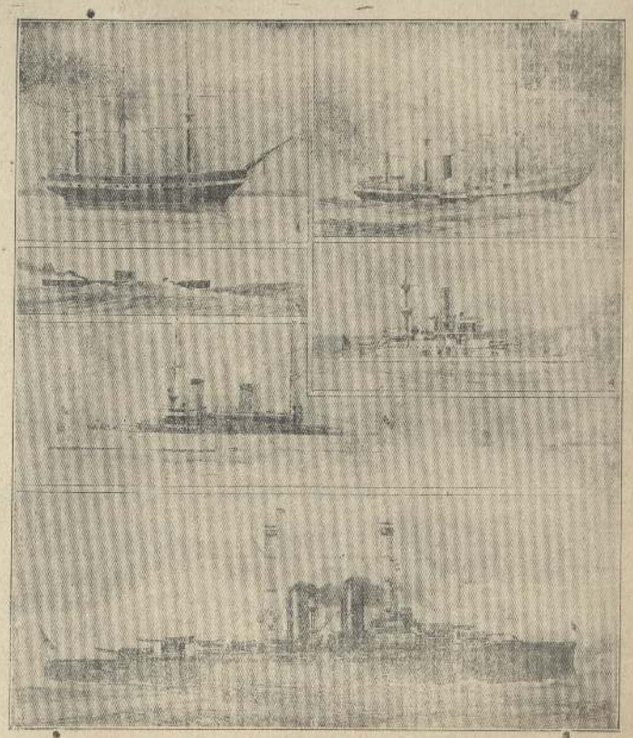

Algunos de los buques de la Ar mada norteamericana que se encuentran en la bahía de Veracruz y que cooperaron á la toma de dicho puerto.

Quién es el General Victoriano Huerta?

NUEVOS DATOS SOBRE SU VIDA Y CARACTER

El conflicto mexicano-yankee pone de actualidad la semblanza del general Huerta hecha por el corresponsal en México, del "Times" de Londres, que insertamos á continuación:

"¿Qué clase de hombre es el general Huerta? Esta es la pregunta que de poco tiempo á esta parte se ha exteriorizado en distintos círculos, ya que la personalidad del actual jefe de la administración mexicana no está del todo definida. Sus amigos lo elogian, presentándolo como el "hombre fuerte" de México, llamado á restaurar el orden dentro del actual caos y lo comparan favorablemente con Porfirio Díaz. Los constitucionalistas, en cambio, lo presentan como un asesino, y pintan su nivel moral con los colores más negros.

De modo que no puede llegarse al conocimiento exacto de la verdad, por los datos que unos ú otros pueden suministrar.

El corresponsal en México del "Times" de Londres, ha echado sobre sí la árdua labor de presentar á Huerta tal como éste es. No es una semblanza agradable, pero ello no obstante, todo no es siniestro en la historia de este gobernante.

En primer lugar, Victoriano Huerta procede de la más pura raza india, y se gloria de su procedencia, mostrándose orgulloso de ser indio. Un oficial del ejército descubrió á Huerta cuando éste, muy joven aún, desempeñaba el puesto de amanuense en una pequeña aldea de las montañas, en donde contrató sus servicios para ciertas diligencias judiciales que le habían sido encomendadas. Simpatizó con el pequeño y acabó por llevarlo consigo á su regreso á la capital, en donde, valiéndose de las influencias del Presidente Díaz, de quien era muy amigo el oficial en cuestión, logró que entrara en la Escuela Militar de Chapultepec. Como oficial de escuela, exacto cumplidor de sus deberes, á quien nunca hubo necesidad de requerir, Huerta figuró en primera línea, llegando á llamar la atención del Presidente Porfirio Díaz, quien, aún cuando le utilizó en diferentes servicios, desconfió siempre de sus buenas cualidades. Débese á esto á que Díaz, hombre avisado y de talento, se dió cuenta que tras la habilidad y despierta inteligencia de Huerta, se escondían las bajas pasiones y los odios inherentes á la raza india, de la cual procede éste. El Presidente Madero también desconfió de Huerta, y tan cierto es esto, que al asumir la Presidencia, lo colocó en situación de retiro con media paga, cuando sólo tenía el grado de coronel.

Al ser retirado del servicio, Huerta se convirtió en un industrial, comprando un taller de materiales para fabricación.

En esta situación, estalló la revolución de Zapata y Madero llamó de nuevo al servicio á Huerta, encomendándole la persecución de los rebeldes, en cuya labor hubiera obtenido éxito cumplido, á no ser por la intervención del mismo Madero, quien, con fines políticos, no permitió la campaña de ex terminio que Huerta iba á desarrollar.

A poco, emprendía Huerta una nueva campaña contra Pascual Orozco. Por conducto del capitán Burnside, Agregado Militar de la Embajada americana de México, que presenció las operaciones realizadas por Huerta contra Orozco, se ha sabido que no se libraron combates de importancia, pues la superioridad numérica de los federales bastaba para derrotar á los rebeldes. A pesar de esto, al terminarse aquella breve campaña, á Huerta se le adjudicó el título de Héroe de Bachimba. Cumplido su cometido, Huerta pasó de nuevo á la Reserva, con medio sueldo, y de aquí puede deducirse el poco amor de Huerta hacia un Presidente que utilizaba sus servicios en casos de apuro y luego lo echaba á un lado sin recompensar sus esfuerzos. Sin embargo, sus amigos aseguran que no fué este desafecto lo que impulsó á Huerta á conspirar con Félix Díaz, para derrocar á Francisco I. Madero.

Existen pruebas abundantes de que fueron muchos los senadores, diputados y miembros caracterizados del Cuerpo Diplomático, quienes rogaron al general Huerta, jefe de las fuerzas leales en la memorable cuartelada, que pusiese fin á las horribles matanzas que á diario ocurrían en las calles más centrales de la capital. Asegura el corresponsal del "Times", que Huerta le ha manifestado que uno de los que mayor presión ejercieron sobre él, para poner fin á la lucha en las calles, fué el honorable Mr. Henry y Lane Wilson, en aquella época Ministro de los Estados Unidos en México.

La forma en que murieron el Presidente Madero y el Vice Pino Suárez, hace recaer sobre Huerta toda la responsabilidad de este nefanto hecho, aún cuando sobre el particular, no puedan adducirse pruebas materiales.

Su fuerza política va decayendo rápidamente, aún con los mismos elementos de la capital, entre los cuales gozó de alguna popularidad en los primeros tiempos de su mando. Iba desapareciendo la confianza que en él se depositó, en cuanto al término de la revuelta se refiere y, á Huerta se le puede considerar como un hombre sentenciado.

Su avanzada edad—ha cumplido 69 años—es otro dato en contra suya, así como sus costumbres personales, pues aún cuando toma bebidas alcohólicas, "es muy dado á frecuentar cafés de bastante mala reputación, en los cuales, dejándose llevar de la exaltación que le producen los aplausos con que es acogida su llegada, muchas veces realiza actos impropios, de quien ocupa tan alta posición en la República".

Un pordiosero avaro

Habiendo sido arrestado por la policía de San Francisco un pordiosero llamado William Kahler, de 76 años de edad y reinte de mendicidad, sin otro defecto físico que una pequeña jeroba, se encontró que lo que aparecía como una deformidad era una caja de lata conteniendo $6.156 pesos.

Este mendigo se alimentaba de las sobras que encontraba en los cajones de basura y dormía en cualquier parte, siempre que fuese gratis.

Obras públicas de Chile

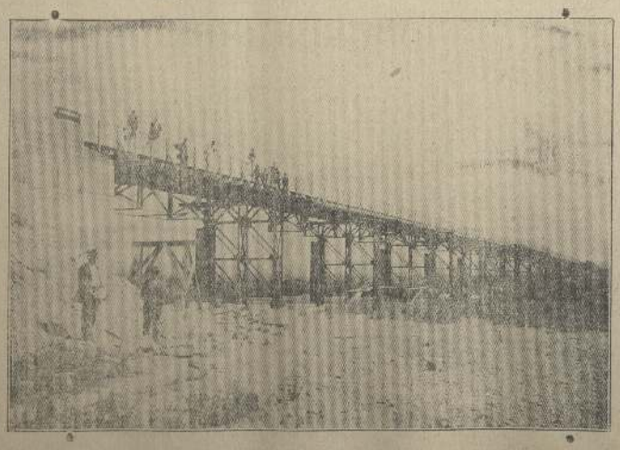

Una sección del puente Maipo en Lo Gallardo, del cual hemos dado una vista completa.

-Se vende-

1.000 kilos

tinta negra buena calidad para prensa plana

POR DATOS DIRIGIRSE AL

ADMINISTRADOR de "LA MAÑANA"

Huérfanos 1234 ó Casilla 1347

Medicos Matronas

Llegaron las Capsulas Salvaderas

prodigiosa preparación científica para aumentar, engordar y robustecer la LECHE de Madres y Nodrizas.

MADRES!! MADRES!!

tomad siempre las Cápsulas Salvaderas y vuestras gangas se criarán sanas, gordas y robustas.

DROGUERIAS Y BOTICAS

AVISOS DE CRONICA

MEDICOS

DOCTOR RAMON IBANEZ
Especialidad enfermedades de adultos y niños.
Consulta: de 1 á 4
CATEDRAL 2410. TELEFONO 547
XI-26-664

Dr. Tulio Metus Z
REGRESO
Medicina general, especialmente estómago y pulmón.
Consultas de 1 á 4 P. M.
COMPAÑIA 1619

Dr GIANELLI
11 de Mayo N.º 582
Regresó de Europa
Enfermedades de la piel y Hidrografía, Vías urinarias.
LABORATORIO CLINICO y Rayos Ultravioletas
15 de Marzo abrirá su estudio

Dr. BARROS OVALLE
Médico de ciudad
Medicina interna, especialmente riñones. Consultas: de 3 á 12 M. Santo Domingo 1040.
P.

Dr. Marciel Rivera
HUERFANOS 1244
Gálico-Urinarias, Ginecología y Cirugía.—Sífilis.
Consultas:
10 á 12—1 á 4
Días festivos:
10 á 12
Exploraciones diagnósticas del Riñón Vejiga, Próstata.
Horas especiales para los exámenes endoscópicos.
CASILLA 191

Dr. Francisco. Edwards
Vías urinarias
Consultas de 2 á 4 —: Teatinos 34

Dr. CARLOS MONCKEBERG BRAVO
Jefe de la clínica obstétrica del prof. Pardo. Regresó de Europa.
Partos y enfermedades de señoras. Vías urinarias de señoras. Exámenes de laboratorios.
Consultas: de 10 á 1 y de 3 á 5 P. M.—Domicilio: Ejército 249

Dr. Ibarra Loring
Vías Urinarias
Medicina general
Consultas: de 1 á 4 P. M.
— NATANIEL 64 —
XI-22-800

Dr. M. CONCHA
CLARAS 437
Especialmente examen de la sangre.
H. Wasscrmann
Consultas: de 10 á 12 M. y de 2 á 4 P. M.
VI 10-677

Dr. LOBO ONELL
VIAS URINARIAS
y especialmente enfermedades del riñón.
Estudio en Europa.—24 de Mayo 578
DE 2 A 4 P. M.

Dr. FUENTES MATURANA
Nataniel 230.—Cirugía general y de señoras. Operaciones y partos. Pensionado policlínico. Nataniel 1149.
VI-25-649

DR. ELIAS FONCEA E.
Medicina general y especialmente pulmón
Médico 13 años del Sanatorio Edwards para tuberculosos. — 186.—
COMPAÑIA 3033

Dr. Carlos Cumming
San Antonio 307
Estudios en Europa. Enfermedades de ojos, nariz y garganta. Consultas: 2 á 5.
VI-10-673

DOCTOR **Muñoz Labbé**
Médico Legista y de ciudad
Lira 78. — Teléfono 2051
Medicina interna para adultos y niños. Venéreas y sífilis. Consultas: de 1½ á 3½.
421-P

DENTISTAS

ZALAZAR ROGERS, Dentista
Sin delantal y sin destruir lo propio, puentes fijos. Respondo prolijidad arte y reloies todo trabajo. Amplia refección en prótesis dentarias, diferentes sistemas; se hacen irregulares para imitar los defectos naturales. Precios módicos. ALAMEDA 341, entre Mazzenna y Lira.

DENTISTAS
Vendo oro fino para inlay. Atlas y tratado de Odontología y Estomatología por Preiswerk-Landete-Rozabal. Un tomo, $ 21. Tratado de coronas y puentes, por Roussel y Aguilar. Dos tomos $ 8.15 cu. Pedidos Casilla 4001, á J. de la C.
87-IV-574

ABOGADOS

RAMON SEGUNDO JIMENEZ
ABOGADO
Estudio y domicilio: Santo Domingo 987, Casilla 419, de 8 á 10 A. M. y de 4 á 6 P. M.

Alberto Ariegni S
ABOGADO
Estudio: Bandera 149. Teléfono 1258.
SANTIAGO
III-26-1015

RICARDO CABIESES
—Y—
JORGE ORREGO PUELMA
ABOGADOS
Han trasladado sus estudios á
:-: San Martín 77 :-:

ADOLFO ROJAS LE-BRUN
ABOGADO
Estudio: Valoria Alessandri N.o 28. Casa N.o 4, 3.o piso.
Casilla 3038.

OSCAR URZUA J. y ARMANDO JARAMILLO V.
ABOGADOS
Estudio: Huérfanos 1235.

ALFREDO ILABACA LEON
ABOGADO
Estudio: Santo Domingo 1219.—De 5 á 11 A. M. y de 2 á 5 P. M.—Domicilio: Libertad 534.—Juicios civiles y criminales.

FEDERICO SILVA LEON
ABOGADO
Rosas 1360. — Casilla 1098
Santiago

Rafael A. de la Puente G.
ABOGADO
Estudio: Bandera 287.

EDUARDO VERA YANATTIZ
ABOGADO
Estudio: BANDERA 220

JOSE IGNACIO ESCOBAR R.
ABOGADO
Estudio: Santo Domingo 1472.—Casilla 1906.—Teléfono 2503

ENRIQUE BURGOS VARAS
ABOGADO
Estudio: Bandera 152. Atiende apelaciones de provincia.
VIII-30-625

J. RAFAEL DEL CANTO M.
ABOGADO
Estudio: Huérfanos 1049. Teléfono Inglés 2325, Nacional 591. Domicilio: Merced 322. Teléfono Inglés 1949. Casilla 2002.

JUAN LOPEZ R.
ABOGADO
Estudio: COMPAÑIA 1223

ARQUITECTOS

J. GAZORLA M.
ARQUITECTO CONSTRUCTOR
Atiende trabajos en provincias.—Casilla 125.
IV-12-664

LUIS A. TRONCOSO PINTO
ARQUITECTO.—Huérfanos 1138
Proyectos Dirección de toda clase de edificios, especialmente con armazón metálica, conforme al sistema norteamericano.
IV-18-675

Por las Provincias

San Felipe

Cambio de cuerpos. — Aún no está resuelta la transición á otras guarniciones del Regimiento Yungay y Grupo Escala.

El coronel Darnell ha sido comisionado por el Gobierno para quien trasladó á Valparaíso á instalar el Regimiento Lanceros y ver la posibilidad de enviar al Yungay en uno de los fuertes.

En caso contrario, el Yungay será trasladado siempre á esta ciudad.

Curicó

Heridos.—Con todo celo se ha estado dando cumplimiento por la policía de esta ciudad á la orden impartida por el señor prefecto, de aprehender, para después ser puestos á disposición del jefe, á todos los individuos que se tengan fundadas sospechas de ser remisos á la ley de Reclutas y Reemplazos.

Medida ha sido esta muy acertada y que ha dado resultados muy buenos. Así, la Prefectura ha puesto ayer á disposición del jefe de la guarnición los individuos que no han sido inscriptos en los registros militares y que, tratándoles hacer el servicio militar no se habían presentado á hacerlo; esos individuos son Mariano Zamorano, Domingo Varas Verdugo, Luis A. Moya Llorens, Luis Araya Acevedo, Juan Manuel Merchant Saavedra.

Accidente ferroviario.—El tren ordinario que sale el Martes del norte y que pasó por Curicó á la 1.30 P. M., estuvo ayer á punto de sufrir una verdadera catástrofe.

A la bajada de Teno y frente á los cerrillos del mismo nombre, la máquina que arrastraba el convoy se desplegó repentinamente, saliéndose de la línea sus dos ruedas delanteras.

El maquinista, al notar el peligro, detuvo con toda prontitud el tren logrando de este modo evitar la catástrofe. Los pasajeros que venían en el convoy no se dieron cuenta, por suerte, del peligro á que estuvieron expuestos, sino después de haber pasado el tren.

Un poco más de cinco minutos las ruedas de la máquina fueron entrelazadas, siguiendo su marcha sin otro contratiempo.

Talca

El viaje del Intendente á Santiago.—Una breve entrevista.—Ayer entrevistamos brevemente al Intendente de la provincia, señor Fontecilla Sánchez—dice "La Mañana" de Talca—con relación á su próximo viaje á la capital y de cual hemos ya dado cuenta.

Nos expresó el señor intendente que el objeto de su viaje obedecía solo á asuntos del servicio.

—Necesito, nos dijo, obtener fondos del Supremo Gobierno á fin de atender diversos asuntos locales.

Hay trabajos urgentes é indispensables que efectuar en la Penitenciaría, Escuela Normal y otros establecimientos de Importancia.

—Y cuándo será su viaje, señor? nos permitimos importunarlo.

—Posiblemente el Sábado próximo, nos contestó.

—Podría indicarnos el nombre de la persona que le reemplazará durante su ausencia?

—Con mucho gusto. Me reemplazará en el mando de la provincia desde Domingo Al del Sólar, salvo el caso que este caballero se encuentre ausente.

—Suponemos que su ausencia se prolongará por algunos días, nos permitimos por último decirle.

—Yo permanecerá en la capital solo el tiempo necesario para gestionar los fondos que se necesitan.

Hasta aquí lo que nos dijo el primer mandatario de nuestra provincia.

Importante visita á las edificios fiscales.—El Domingo estuvo en esta el Inspector general de Arquitectura de la Dirección de Obras Públicas, señor Carlos Carvajal.

Le acompañaba el arquitecto de la misma Dirección, don Juan A. López.

Acompañado del Intendente de la provincia, del arquitecto de esta don Antonio Allende, el señor Carvajal visitó con alguna detención el nuevo edificio de la Intendencia, la Casa Consistorial, la Población Obrera en construcción, la Penitenciaría, el edificio en construcción del Liceo de Hombres y la Escuela Normal de Preceptoras.

En un próximo número daremos la opinión que le mereció á este funcionario el estado de los edificios hombrados y las medidas que serían necesarias tomar.

Centro Español.—Esta institución eligió en sesión del Domingo el siguiente nuevo directorio:

Presidente, don Pedro Ayuso.
Vice-presidente, don Tomás Alvarez.
Tesorero, don Ignacio Hoyos.
Contador, don Eulogio Jiménez.
Secretario, don Fausto Ayuso.
Pro-secretario, don Ubaldo Díaz.
Bibliotecario, don Manuel Guerrero.
Vocales, señores Manuel González, Enrique Crouffort, Mariano Bravo y Ramón Guerra.

Comisión revisora de cuentas, señores Emilio Rusio y Braulio Pérez.

Comisión calificadora, señores Francisco Brieba y Galo Jiménez.

Chillán

El nuevo contingente de conscriptos.—Ayer llegó de la provincia de Ñuble el Mattos—dice "La Discusión" de Chillán—pasaron á visitar al comandante del Regimiento Chillán don Maximiliano Benavente y con él tuvimos una corta conversación, sobre el acontecimiento de los nuevos conscriptos.

—Tengo el cuartel lleno de gente, nos dijo el señor Benavente.

Se han cubierto ya las plazas que debían llenarse en este Regimiento y el excedente en este Regimiento será mandado probablemente á otros cuerpos.

—Y qué impulso usted ha tomado en espontánea voluntad del pueblo para salir al cuartel? le preguntamos.

—Ah! ustedes lo habrán adivinado... Esto es una prueba del patriotismo de nuestro pueblo de ñuble pueblo. Nos han dado, á los hijos de ñuble, la ocasión de tratar recientemente de asuntos internacionales. Y no son á todo un cuerpo tirante, vecinos. ¿Qué quieren ustedes? El pueblo piensa en una guerra con nuestros vecinos del Rímac Ichico y de ahí el patriotismo que les hace correr á las armas.

—Y cuántos conscriptos forman la detención del nuevo contingente? volvimos á preguntar.

—Trescientos cuarenta y tres sin contar los continuantes de Dañuse, San Carlos y Yungay que deben llegar el 22 del presente mes á esta ciudad.

Después terminó el comandante.

La instrucción de los nuevos conscriptos se iniciará mañana mismo.

Tomó el uniforme de los nuevos milicianos la sólo desbordante, el comandante del regimiento dispuso el domingo último que todos esos ciudadanos correctamente formados y con la banda de músicas á la cabeza recorrieran las principales calles de la ciudad, y así se hizo.

El pueblo acompañó á los futuros soldados vitoreándolos con delirante entusiasmo

MATRONAS

ANA G. VARGAS BARRERA
MATRONA
Clínica privada. Curaciones internas, enfermedades secretas de señoras. Recibo pensionistas. Atiende consultas de provincias.
LOND COCHRANE 985
P-136

Matrona AURELIA GARCIA
Recibo pensionistas. Partos curaciones internas. Atiendo llamados fuera. García Reyes 740.
IX-28-4497

MATRONA
VERGARA 671, (antes Independencia 1831)
Especialidad enfermedades secretas. Consultas permanentes
VIII-16-4143

CLINICA PRIVADA
de MERCEDES H. ROJAS, matrona. San Diego 932. Recibo enfermas reservadas; consultas secretas. Precios módicos.
P-115

PROFESORES

ANIBAL GELEDON
Atiende enseñanza particular.
CASILLA 2001

OPTICOS

Instituto Optico
Schwarzenberg y Cía.
Estado 148.—Casilla 247
Anteojos y lentes; ajustados exactamente. Instrumentos de cirujía. Depósito desde de White. Instrumentos matemáticos.

VARIOS

Centro de cobranzas judiciales
Merced 449.—Teléfono Inglés 1487
RAMON I. HERNANDEZ CHACO
Nota.—Al cliente que lo desee, anticipa los fondos para gastos judiciales, sin obligación de reembolsarlo.
IV-26-67

TALLER DE SOLDADURA AUTOGENA OXI-ACETILENICA
Con fierro dulce, fundido, acero, bronce, cobre, aluminio, etc., etc.
DERIGET HNOS.
AVENIDA MATTA Núm. 880
Teléfono Inglés Núm. 6106
El taller se encarga de cualquier trabajo de soldadura fuera de Santiago, como minas, molinos, puentes, etc.

JARABE VEGETAL CARACOL
Cura radicalmente la tuberculosis, anemia, bronquitis, asmas, tisis, y toses convulsivas. Venta por mayor y menor en la fábrica, Lira 543. También se venden pastillas de la misma preparación. Cuidado con las falsificaciones.
E. U. ROZAS.

Señores carpinteros

Cepillos, Serruchos, Formones, Cuchillones, Escuadras, Plomos, Niveles, Taladros, Mechas, Escoñinas, Martillos
OFRECEN:
MORRISON y Cía.
AHUMADA 65 y 67

Hecho de sangre.—Se infiere once puñaladas á un individuo.—Todo, por nueve pesos.—Anteayer ocurrió en el fundo San Ignacio, de propiedad del señor Gonzalo Urrejola, en Coquimbo, un hecho de sangre que revela al espíritu sanguinario de los bandoleros de la provincia.

El Domingo, á las 4 de la tarde, Pablo Muñoz, trabajador de la hacienda, estuvo en un despacho haciendo algunas compras.

Varios individuos que se encontraban sentados en el despacho vieron que Muñoz guardaba nueve pesos, todo lo que le sobraba del jornal, una vez efectuadas las compras.

Tranquilamente se dirigió á su "pobla", que dista unas seis cuadras del despacho, cuando de un bosquecito vecino salieron cuatro individuos desconocidos con sendos palaos, y le impidieron á que les entregara los nueve pesos que llevaba.

Esa que llevaba Muñoz había bebido algunas copas á [illegible] el valor de nuestros votos. [illegible] ven relados á pelea, se re[illegible] lo cierto es que se negó de[illegible] á entregarlos.

Esta negativa [illegible] los Animos de los asaltantes [illegible] se abalanzaron sobre Muñoz, [illegible] de puñaladas.

Le quitaron el dinero y las maquetas que llevaba, y huyeron sin que hasta ahora se sepa de ellos.

Muñoz quedó tendido y bañado en sangre, hasta que pudieron que pasaron por allí le recogieron, viendo con la consiguiente sorpresa, que tenía once puñaladas, tres de ellas gravísimas.

En estado agónico fué traído ayer á esta ciudad, inclinándose las primeras curaciones en la Asistencia Pública y pasando en seguida al Hospital.

Se teme que muera de un momento á otro.

Concepción

En "El Sur" de Concepción.—Manifestación á don Julio Parada Benavente.—En la tarde del Lunes se realizó en la imprenta de "El Sur" de Concepción una manifestación de simpatía hacia la persona de don Julio Parada Benavente, con motivo de su próxima partida á Europa, acto en el que tomaron parte las diversas secciones de la Empresa, el propietario de "El Sur" don Aurelio Lainas y los señores Agustín Castellón, Enrique Sanhueza y Fernando Salinas.

A las 4 de la tarde se reunió en la sala de la dirección de "El Sur" el personal de la imprenta. El acto consistió en la entrega de una artística placa de oro que el personal técnico y los empleados de la administración obsequiaron á su jefe.

En el momento de efectuarse la entrega de la placa, tomó la palabra á nombre de sus compañeros, don Pedro Pablo Vaillant, quien, en bien meditados términos, aludió á la actuación del señor Parada como director de "El Sur", y á los sentimientos que ha despertado en todo el personal de la imprenta su temporal alejamiento.

El señor Vaillant terminó deseando al señor Parada toda clase de felicidades en su próximo viaje.

Visiblemente emocionado, el director contestó expresando que se trataba de la manifestación que le había sido más particularmente grata por venir de personas con quienes ha convivido y que, por tanto, han podido apreciar más íntimamente su labor.

Terminó exhortando al personal á seguir cumpliendo con sus deberes, y haciendo votos porque durante su ausencia la suerte les sea á todos favorables.

Acto seguido, el más antiguo de los empleados de "El Sur", don Rodolfo Urizar, dirigió al señor Parada un saludo de despedida á nombre del personal de la Redacción, abundando en los mejores deseos porque la estada del director en el Viejo Mundo sea de lo más grata posible.

Momentos después se bebió una copa de champaña y se departió cordialmente, poniéndose término al acto con un cariñoso apretón de manos entre el festejado y el recinto de la imprenta, don Adolfo Alarcón, quien, por su amabilidad y el aseo que ostenta, representa en esos instantes al personal técnico.

La placa obsequiada al director está colocada en un hermoso marco dorado con todo de "escipolo y ostenta la siguiente leyenda:

"Testimonio de simpatía del personal técnico y empleados de "El Sur", á su digno director, señor Julio Parada Benavente, con motivo de su viaje á Europa.—A. Alarcón P.—J. A. Arteaga.—E. Amstein.—A. Acuña.—J. de D. Aguayo.—J. L. Carrier.—J. M. Castro.—V. La Hoz.—V. Gutierrez.—F. García.—A. Henríquez.—M. Herrera.—A. Lanzilla.—R. Merino.—J. P. Ramírez.—J. A. Ruiz.—J. Adam Ruiz.—C. Sanhueza.—J. Sepúlveda.—L. Sandoval.—D. Serrano.—G. Sanhueza.—P. P. Vaillan.—A. Vargas.—E. Vaillant.—S. M. Vidal.—Concepción, 22 de Abril de 1914."

Victoria

Ecos de la catástrofe del Traiguén.

Muchas columnas de diario se han escrito en los últimos días acerca de este desgraciado accidente y al respecto se han formulado conceptos de variada índole para explicar la caída de parte del viaducto, pero los presuntos responsables de la catástrofe no han insinuado siquiera un punto que tiene la mayor importancia, porque de señalarlo siquiera se pondría en evidencia que la falta de previsión ha sido la causa necesaria del hundimiento. Nosotros nos vamos á permitir, aun que sea someramente, tocar un punto: si era conocido el mal estado del puente, tanto por el tiempo que había estado en servicio, como por la insuficiente dirección sobre él de convoyes completos y cargados por espacio de más de veinte años, no habría sido obra de previsión colocar un guarda riel en toda la extensión del puente para que en caso de descrielamiento se hubiera evitado el atolondramiento de los carros en los durmientes y, por consecuencia, la volcadura de los carros?

Entendemos que en puentes de mucha longitud, aunque su estado no inspire temores, debe tomarse esa precaución del guarda riel; y tanto debe ser así que los tienen, entre otros, el Pallihue, el Renaico, el Malleco y varios otros de la cuarta sección, pero carecen de ellos el Cholín y el Traiguén.

Cualquiera que hubiera sido el obstáculo que encontró el tren accidentado á la entrada de ese puente, las consecuencias del descrielamiento se habrían aminorado considerablemente si el viaducto hubiera tenido el guarda riel á que hemos venido refiriéndonos

EXTRACTO DE MODIFICACION DE SOCIEDAD

Certifico que por escritura otorgada hoy ante mí, los señores Federico Kempf y Juan Antonio Rivadeneira modificaron la sociedad comercial Kempf y Compañía, Limitada, que habían formado por escritura también ante mí el 5 de Marzo del corriente año, en la forma siguiente: entran á formar parte de la sociedad los señores Luis Adolfo y Oscar Kempf, quedando, en consecuencia, la sociedad Kempf y Compañía, Limitada, formada por los señores Federico Kempf, Juan Antonio Rivadeneira, Luis Adolfo y Oscar Kempf. La razón ó firma social que será siempre la de Kempf y Compañía, Limitada, la podrán usar únicamente los señores Federico Kempf y Juan Antonio Rivadeneira, como encargados de la administración de la sociedad. El capital social, que es siempre el mismo de trescientos treinta mil pesos, queda aportado como sigue: ciento treinta mil pesos por don Federico Kempf; ciento cincuenta mil pesos por don Juan Antonio Rivadeneira; veinticinco mil pesos por don Luis Adolfo Kempf y veinticinco mil pesos por don Oscar Kempf, todo en conformidad al artículo cuarto de la escritura de constitución de la sociedad. Por lo demás no se modifican las otras cláusulas del contrato de sociedad, celebrado por escritura otorgada ante mí con fecha 5 de Marzo del corriente año.—Santiago, 22 de Abril de 1914.—Luis Cousiño.
N. P. IV-24-544

Compañía de Refinería de Azúcar de Penco
DIVIDENDO PROVISORIO

El dividendo provisorio acordado de un peso ciuquenta centavos ($ 1.50) oro por cada acción por acción, será pagado á los señores accionistas por el Banco de Chile en esta y en Santiago desde el Jueves 30 del presente.

El Registro de Accionistas permanecerá cerrado desde el 23 al 30 de los corrientes inclusive.

Valparaíso, 19 de Abril de 1914.
BENJAMIN ERRAZURIZ,
Gerente.
V-4-1184

Estudie detenidamente estos precios y verá que comprando en esta casa, ahorrará siempre un 30 0|0 de lo que le costaría en

MADERAS

La Barraca y Fábrica "Iberia" MATUCANA 745

Lingue 2 x 10 muy seco á $ 2.60 cada uno
Alamo 1 1|2 x 9 muy seco á $ 1.50 " "
Alamo 3|4 muy seco á $ 0.65 " "
Alamo 1|2 muy seco á $ 0.35 " "
Tabla para piso 1 x 4 1|2 machihembrada desde $ 0.40 cada una
Una partida de laurel de 1 x 3 ..... á $ 0.35 " "
Raulí 1 x 10 seco ..... á $ 1.25 " "
Molduras en realización ..... desde $ 0.10 " "
Palos escobas, de raulí, primera clase, á $ 8.00 el ciento
Cemento en sacos á precios fuera de toda competencia.
Pesno y roble americano y una infinidad de maderas á precios muy bajos

LIQUIDA POR BALANCE

Francisco García Paz

El Pan-Americanismo en banca rota

Las exigencias desmesuradas del Presidente señor Wilson ante el Gobierno del general Huerta, han dado en tierra con el pomposo y retumbante estribillo, el Pan-Americanismo.

Todos, con más ó menos dosis de credulidad ó de excepticismo, esperaban del majestuso democrata hechos que pusieran relación con su doctrinas, publicadas á los cuatro puntos cardinales del orbe, y confiaban con aires de candor ó de inocencia en sus mentadas teorias pacifistas. Muy pronto los hechos vinieron á demostrar todo lo contrario.

Mientras los jefes revolucionarios, Villa y Carranza, cometian toda clase de atentados en los bienes y vidas de ciudadanos norteamericanos, españoles, ingleses (Mr. Benton), etc., nunca el Presidente Wilson tuvo un gesto amenazador, ni ejerció esa presión violenta para llamarles al terreno de la cordura. Pero, cuando los partidarios del general Huerta detienen unos marinos yanquis, dejándolos luego en libertad y dan las explicaciones correspondientes conforme á las prácticas internacionales al jefe de las fuerzas de mar, señor Mayo, entonces el Presidente Wilson se se contenta, exige un saludo á la bandera estrellada, signo y símbolo de una humillación inmerecida. Y, con este personaje, que no le ha sido simpático y cuyo gobierno no ha querido reconocer, aunque Inglaterra y otras naciones hayan reconocido el Gobierno del general Huerta, se levanta el soberbio león del Norte sacudiendo la melena con gesto airado, conminándole con los castigos más severos.

Es de lamentar que Chile y demás naciones latino-americanas no hayan precedido á reconocer el Gobierno del general Huerta, dando con esto un alto ejemplo de solidaridad de raza y de convencionalismo latino-americana.

Hay palpamos ya las consecuencias del abuso de la fuerza bruta, y se debe vislumbrar un imperialismo ficticio.

El derecho de los débiles es una mera fórmula internacional, cuando afecta á los países fuertes: en este caso solo existe el derecho de la fuerza y la razón de los cañones en actitud agresiva.

Siempre hemos creido y afirmado que el peligro para la integridad é independencia de los países latino-americanos, está dentro del continente americano.

El monroismo, como lo dijo muy bien don Marcial Martinez, ha caducado. Pero, agregaremos, que es un falso sofisma de Norte América para sus planes imperialistas y un pretexto de intervención, cuando al gran coloso le place.

Quisiéramos saber lo que piensa la "Institución Carnegie", fundada por su autor con el humanitario propósito de contribuir á la paz. Quisiéramos interrogar á los señores Rosco, representante de la institución Carnegie, á los señores Roosevelt, Rowe y tantos otros distinguidos ciudadanos norteamericanos, en sus tiras por Sud América que en almibaradas frases nos hablaban del acercamiento de las naciones latino-americanas, á los Estados Unidos de Norte América, de ese decantado panamericanismo. Quisiéramos que nos explicaran si el pan-americanismo (entendemos que esta palabra significa cordialidad y fraternidad entre los países de América) consiste en humillar á los pueblos débiles con los acorazados, los cañones y fuerza armada.

Se creía que el advenimiento al poder del señor Wilson era augurio de paz, de una política de confraternidad americana, que debia significar justicia, equidad para todos, chicos ó grandes; pero el cable anuncia á todos los ámbitos del mundo que México está á raíz de las tropas infrenes y el cañón de los Estados Unidos de Norte América, muestra titular herrana mayor, que se ha dado en llamarse nuestro angel de guarda.

Pronto hemos de ver todas las consecuencias de esta guerra fratricida y horrorosa que ha de ser á México en todo adversa, gracias á la paternal afección y poder de un paig vecino.

Toda la América Latina debe sentirse extremecida y triste ante la humillación infinita de que va á ser víctima México. Los ciudadanos mexicanos ostos en esta contienda desigual, reclaman siquiera un sentimiento de simpatía de los pueblos de su misma raza, ya que ellos son dos veces nuestros hermanos, por origen y lengua. Sus dolores y sufrimientos deben repercutir en nuestros corazones, así como sus glorias y progreso despiertan nuestra simpatías.

Los cañones y desuliegue de fuerzas bélicas de E. U. de N. A. en aguas mexicanas, vienen en declarar al pan-americanismo en bancarrota.

S. M.

Menumento de Chacabuco

En Febrero último se inauguró en la ciudad de Mendoza, el monumento al Ejército de Los Andes, obra artística de indiscutible mérito, debida al cincel de Ferrari.

Las fiestas inaugurales revistieron el carácter de un magno acontecimiento nacional, ya que se desplegó un enorme entusiasmo no sólo en las provincias andinas, que fueron el primer escenario de las proezas de San Martín y su glorioso Ejército, sino también en la misma capital platense, como muy bien lo dejaron ver las diversas delegaciones que desde allí fueron enviadas á Mendoza.

Y... asimismo, está aún, la actuación del General Boonen Rivera, y demás distinguidos militares que con tanto lucimiento representaron al Ejército chileno en tan solemne ocasión.

Tocanos ahora á nosotros perpetuar en el bronce la memoria de los héroes de Chacabuco.

La ciudad de Los Andes, la hermana gemela de Mendoza, será la que verá alzarse, dentro de poco, el precioso monumento.

Dada que el entusiasmo no halla solamente en el corazón de los nobles sacrificios, sino también en el de todos los chilenos; que, de una manera ó de otra, contribuyamos, sin excepción, á dar realce á las fiestas que próximamente se celebrarán en Los Andes.

Dado es que empecemos por tributar un voto de aplauso á los andinos, y de una manera especialísima á su digno Gobernador, señor don Jorge Patiño M., que tan patriótica y entusiastamente no ha omitido sacrificio alguno, á fin de que las fiestas inaugurales alcancen un verdadero y amplio lucimiento.

K.

Obras son amores

"Parece que el Tribunal se propone demostrar que tiene mucho trabajo: pero, en las condiciones que lo hace, no resulta".

"Ecos".—LA MAÑANA de ayer.

Bien merecidas son las censuras que se hacen contra todas aquellas oficinas públicas, cuyos pésimos servicios ocasionan elocuentemente una manifiesta desorganización administrativa.

No tienen otro significado, ni otra trascendencia más acertada, las incontables protestas que constantemente se escuchan tanto en la prensa como en la medio-ciencia culpable que se hace notar en algunas reparticiones públicas, en el despacho de diarios asuntos, que por mandato de la ley, deben someterse á su tramitación especial.

Están en este caso todos los decretos de pagos expedidos por los distintos Ministerios, de donde van á la Dirección de Contabilidad, para su refrendación, y de ahí al Tribunal de Cuentas, ofrenda que les da el tráfico correspondiente, siempre que no contraigan las disposiciones legales, ó en su defecto, objetarlos y hacer la representación debida oportunamente.

A primera vista la cuestión es sencilla y no presenta dificultades.

Por esto, puede causar extrañeza el papel que desempeñan algunos individuos, como jestores administrativos, para contribuir con sus influencias personales ó de otra índole, á la fácil y expedita tramitación de una infinidad de asuntos de carácter particular.

Combatimos y censuramos á tales individuos, ya que su sola presencia en las oficinas ministeriales es una evidente manifestación de inmoralidad.

Pero, si buscamos la razón de estas cosas, debemos, á la par que censurar á los jestores, condenar doblemente más la indolencia culpable, en miles de ocasiones, de los empleados que contribuyen con su negligencia ó por cualquiera otra causa injustificada á la demora odiosa y perjudicial de aquellos asuntos que atañen á los intereses del público, cuyas consuras llegan á la prensa en una serie interminable de protestas.

Inspirados en ellas, observamos ayer la situación insostenible en que se encuentra el personal de una escuela, cuyos sueldos se adeudan desde el mes de Enero del presente año.

El Tribunal de Cuentas con un celo digno de mejor causa, ha rechazado por tres veces el decreto de pago correspondiente, por causales que no desnaturalizan la verdad y el espíritu de la ley; que pueden subsanarse de una ó otra manera, evitando así injustas situaciones á quienes reclaman un derecho legítimamente adquirido.

Esta protesta no es única: son muchas. Por ellas sabemos que existen en ese Tribunal otros decretos que están retenidos desde dos ó tres meses atrás, y sobre los cuales no ha recaído providencia de ninguna clase. ¿Por qué tanta demora?

El público no lo sabe y cuando formula esa pregunta ante el oficial de partes, éste se limita á responder, secamente: "El decreto está en la Cuenta".

La misma respuesta, sin alteración alguna, se repite durante dos ó tres meses.

¿Es esto posible? ¿Es justo, es tolerable siquiera que un decreto permanezca, no diremos en estudio, sino en contemplación durante un lapso de tiempo excesivamente largo?

Conveniente sería esclarecer estas cuestiones, ya que ellas interesan al público y al prestigio del mismo Tribunal de Cuentas.

No basta demostrar que hay trabajo, porque, si no resulta...

P.

Gente humilde

La prensa se ha hecho eco, y con muchísima razón, de las quejas elevadas al Supremo Gobierno por los pescadores radicados en la región comprendida entre la bahía de Talcahuano y el Golfo de Arauco.

Gente humilde, nacida en aquellas playas, ha hecho de la pesca su ocupación única. La esa industria se dedicaron sus padres; en esas costas crecieron ellos y allí han levantado sus pobres viviendas.

Luchando con el mar, desafiando todos los peligros, aquella pobre gente tenía ya sobre esas costas derechos adquiridos, dentro también de imaginarse ellos el cruel porvenir que les preparaba la suerte.

Hace algún tiempo, el Congreso, con el saludable propósito de fomentar la industria de la pesca, sancionó su aprobación á la ley de 24 de Junio de 1907, ley facultativa que autoriza al Presidente de la República para dar en arrendamiento, hasta por veinte años, playas ó partes de mar, en secciones que no excedan de cuatro hectáreas, con el objeto de que se instalaran y explotaran criaderos de moluscos.

Visto así la ley, nada hay en ella que sea atentatorio contra los humildes pescadores de aquellas playas. Cuarenta mil metros cuadrados, concedidos en un banco, no podían llevar la intranquilidad al la miseria á tan pobre gente.

Desalojados de aquellas porciones de playa podían seguir su trabajo en las costas vecinas ó mar afuera, ya que el arrendamiento sólo puede versar, según los propios términos de la ley, sobre playas ó partes de mar cuya extensión no exceda de cuatro hectáreas.

Evidentemente, una ley de tal naturaleza y sanamente interpretada llenaba su objeto de fomentar la industria de la pesquería.

Pero, lejos de conseguirse aquel resultado, se ha dado un golpe de muerte á la pequeña industria, á esa que ejercitaban tantos miles de pescadores diseminados á lo largo de las costas meridionales.

A juzgar por los términos de la solicitud elevada recientemente al Supremo Gobierno, la situación de aquella gente humilde es demasiado dolorosa.

En 1912 el Gobierno concedió á una firma extranjera la explotación de una parte de los yacimientos de moluscos existentes en la Isla de Santa María.

"Los concesionarios, por el contrato celebrado con el Fisco—dice aquella solicitud—obtuvieron el privilegio de explotar los bancos de chorros en la bahía sur de la Isla, en una superficie perfectamente limitada, según lo establece el artículo 1.o de las bases aprobadas por decreto número 56, de fecha 23 de Enero de 1912.

"Pero, es el único privilegio que establece el contrato; no obstante los concesionarios creen que tienen derecho exclusivo para ejercitar la pesca en todas las aguas mantenidas, hasta una distancia de tres millas de toda la costa de la Isla.

"De conformidad con este criterio, cuantos pescadores hemos llegado hasta la Isla, hemos sido sorprendidos por los concesionarios, quienes no se han limitado á impedir sólo el ejercicio de la pesca, sino que, apropiándose atribuciones de autoridades constituidas, provocaban el encarcelar y confiscar los útiles y aparejos de pesca de cuantos pescadores logran capturar.

"La concesión no se limita, por otra parte, á la explotación de los yacimientos de moluscos mencionados en la superficie indicada, como ha sido el espíritu del Gobierno y la inteligencia de cuantos pudieron interesarse por este negocio, sino que se ha hecho extensiva á todas las playas accesibles de la Isla, violando las leyes vigentes, y dándoles en parte una interpretación errónea ó deliberadamente contraria á su espíritu y letra."

Esta aseveración es muy grave. Se habría dado á una ley de la República una interpretación diametralmente opuesta al objeto que le dió origen. Se habría entregado á una sociedad de dos ó tres personas el monopolio de la industria de la pesquería en una región enorme. Se habría desalojado de esas playas á la pobre gente que ganaba su sustento con el producto de la pesca, arrojándola en brazos de la miseria y el hambre.

Pero, la solicitud que comentamos hace, además, serios cargos á los concesionarios, que no pueden dejarse á continuación por estimarlos de excepcional gravedad:

"1.o No han traído ninguna de las familias de pescadores nacionales á establecerse á la Isla, desde que habe instalado á lo menos veinte, dentro de los primeros seis meses de haber firmado el contrato.

"Los pescadores que trabajan con ellos son todos originarios de la Isla Santa María; ellos y sus familias han nacido allí y han crecido pescando en los mismos alrededores y en las mismas playas que ahora se les veda legalmente. Algunos jefes de familias pescadoras de diez hijos cuentan con cincuenta y más años de edad y han nacido ellos mismos en la Isla. Todo ésto se comprueba por medio de las fecas respectivas de los certificados que corren adjuntos.

"Esas pobres gentes se han visto colocadas en la durísima disyuntiva de tener que abandonar el lugar en que han nacido, es decir, su Isla, ó bien someterse á las imposiciones draconianas de sus nuevos amos españoles. Por amor al terruño, optaron por lo último y hoy día están convertidos en jornaleros de los detentadores de las playas fiscales del lugar.

"2.o Los arrendatarios no han efectuado las repoblaciones de los bancos de chorros á que están obligados.

"3.o No observan desde hace cuatro meses la obligación de mantener en servicio un vapor de ochenta toneladas entre la Isla y el Continente, á razón de dos viajes semanales, como se lo prescribe el contrato."

Así las cosas, cabe preguntarse: ¿qué ha hecho el Gobierno para poner fin á una situación tan anormal?

¿Es justo, es tolerable que humildes trabajadores se les quite los medios honrados de ganarse la vida?

¿O son inexactas las aseveraciones de los peticionarios?

El objeto de la ley, lo que quisieron en vista sus autores y lo que la justicia preceptúa, no pudo ser de ningún modo asegurar ganancias á una firma determinada á costa de la esclavitud y la miseria de las familias de los pescadores.

Ellos, los infelices, piden una investigación.

Y, sin lugar á dudas, tienen derecho para exigirla.

Ellos piden amparo. Son la gente humilde, y debe oírseles.

Así lo esperamos.

ALFREDO UBABACA LEON.

La Brigada de Comunicaciones

Y EL REGIMIENTO DE FERROCARRILEROS

Nosotros fuimos los primeros en proponer en una ocasión no lejana, la creación de la Brigada de tropas de comunicaciones que vendría á llenar una necesidad en el Ejército y á salvar una dificultad en la distribución de algunos altos jefes superiores.

Hoy la cosa parece que tiende á realizarse y según informaciones que hemos recogido de fuente autorizada podemos afirmar que está ya para la resolución del señor Ministro de Guerra.

Con este motivo, nosotros nuevamente queremos llamar nuevamente la atención del señor Ministro á dos puntos que están muy lejos de ser prácticos y que no están de acuerdo con el verdadero papel que le corresponde desempeñar en estas unidades que se trata de organizar.

La creación de la Brigada de Comunicaciones que tendrá á su cargo los Batallones de Ferrocarrileros, el Batallón de Telégrafos y la Escuela de Aeronáutica, indiscutiblemente se impone, pero en la forma que se quiere hacer, dejándola dependiente del Estado Mayor General no le encontramos ventajas ni tiende á mejorar una situación, antes por el contrario, vendrá á crear un nuevo rodaje en la administración y tramitación de los diferentes asuntos relacionados con estas unidades lo que otro perjuicio que hacer más demorosa la resolución de servicios que necesitan andar con toda rapidez.

Por otra parte, ningún Ejército del mundo, hablamos de un ejército organizado, tiene tropas dependientes del Estado Mayor General. Todos sabemos la labor inmensa y los múltiples problemas que tiene que estudiar y resolver este instituto para que además se venga á distraer su atención en cosas que pueden estar perfectamente á cargo de un jefe de Brigada.

No entramos en más comentarios sobre este particular, porque la razón lógica de las cosas hace comprender que es resolverlo de que está más de acuerdo con la práctica y con las facilidades del servicio.

En cuanto á la reorganización del regimiento de Ferrocarrileros, á dos batallones, que tendría á su cargo la explotación del ferrocarril de San Bernardo al Volcán, ya hemos manifestado nuestra opinión, haciendo ver muy prácticamente lo inconsulta que se hace esta medida.

La idea, que el regimiento se haga cargo con un batallón de la explotación de la línea y con el otro atienda la instrucción y preparación de esta clase de tropas, bajo programas completamente distintos, que si bien tienen cierta analogía, en el fondo, difieren mucho, no obedece á ninguna razón de buen servicio.

Así lo deja claramente establecido el jefe del comandante, teniente coronel don Carlos Hinojosa, en un informe que pasó sobre las proposiciones del ex-comandante, mayor señor Luis Arenas, en el memorandum pasado al Estado Mayor General y publicado en el boletín oficial de 17 de Enero último.

La sola lectura de este informe nos hace comprender que entregar el mando del regimiento, ó más bien dicho en una sola mano, dos servicios que demandan mucha labor y responsabilidad, y que imposibilitan al encargado de dirigir la explotación de una línea férrea para distraer su atención en cualesquier otro trabajo, es exigir una cosa nada menos que imposible ó obligar á un jefe á que desatienda los dos y por consiguiente que ninguno de ellos marche bien.

Resumiendo diremos: que la creación de la Brigada de Comunicaciones se impone siempre que ella venga á independizar al Estado Mayor General de la atención y preocupación de estas tropas. No tiene por qué este instituto tener el mando de dichas unidades.

Y respecto á la organización del regimiento de Ferrocarrileros, no existe razón ninguna de buen servicio que aconseje esta medida, por consiguiente debe dejarse los dos batallones independientes que consulta el reglamento de Dotación de Paz aprobado en Mrazo último.

J.

De Pierre Loti.

La gloria de la mañana

Desde el fondo del llano en que se desliza el viejo Gánges, desde el fondo del inmenso lago de limo y de hierbas, que las brumas de la noche encombracen todavía, el sol eternal acaba de surgir, y, como todos los días desde hace tres mil años, encuentra delante de sí, para detener su primer rayo de rosa, los granitos de Benares, las pirámides rojas, las agujas de oro, la ciudad santa toda erigida en anfiteatro, como ávida de coger la luz inicial de engalanarse con la gloria de la mañana.

Y aquí, en esta la hora por excelencia: desde el comienzo de las edades brahmánicas, es la hora consagrada, la hora de la vida religiosa intensa y de la plegaria ferviente. Benares viene súbitamente sobre su río todo su pueblo, todas sus flores, todas sus guirnaldas, todas sus pájaros, todos sus animales. A la aparición del sol, se produce por las escalinatas de granito, todo un renovado desalojo del mundo que acaba de despertar, de cuanto ha recibido de Brahma un alma. Inquietos é obscura. Bajan los hombres con aire feliz y grave, envueltos en cachemiras rosadas, amarillas ó de color de aurora. Bajan las mujeres veladas á la antigua por blancas muselinas, trayendo jarros y jarrones que estarcen por doquier los destellos rojos y amarillos de los cobres pruñidos. A la vez que el centellear de sus mil brazaletes, collares y anillos de plata que rodean sus tobillos. Y avanzan hacia el Gánges, como diosas, noblemente bellas de aspecto y de rostro, haciendo oír el suave tintineo que los círculos de metal producen en sus brazos y en sus piernas.

Cada uno quiere ofrecer guirnaldas al río, como si no le bastaran las de los días precedentes, que aún flotan sobre sus aguas; y se le ofrendan espirales de flores de jazmín, que semejan boas blancas, y otras de claveles de la India, dispuestos en líneas de oro y de amarillo pálido que se entrelazan formando este contraste de matices que las mujeres de la India prefieren así mismo para sus velos.

El alado mundo de los pájaros, que duermiera en largos cordones negros sobre los frisos de las casas y de los palacios, está en plena embriaguez de vida, de gramóleos y de canciones. Parecen de círculos, escondidos en pequeños cantores plumíferos, llegan á bañarse y á beber entre el pueblo de Brahma, á recrearse confiadamente en medio de aquellos hombres que no matan. En los tempios se oyen cánticos á todos los dioses; jóvenes de hombro que semejan rugidos de tempestad, lamentos de dulzaina, y ecos estridentes de trompas sagradas. Allá arriba, todos los miradores, todas las ventanas de los palacios columnatas, todas las terrazas que miran hacia el Levante, se pueblan de cabezas de ancianos, espectadores impedidos para descender por la salud ó por los años, pero que quieren su parte de luz matinal y de plegaria. El sol vierte sobre ellos sus cálidos rayos.

Llegan alegres compañías de niños desnudos cogidos de las manos. Descienden, también, yochis y lentes fakires con aire solemne. Descienden ineficaces vacas sagradas á las cuales cada uno, cediendo el paso con respeto, se hace un honor de ofrecer un manojo de caña fresca ó de flores, y que miran levantarse el sol, comenzar la fiesta del día, tonteando, en un apacible bestialidad, el aire de comprender y de orar á su manera. Y descienden, todavía, carneros y cabras, perros apresurados y monos inquietos.

El sol en tanto, derrama á raudales su calor bienhechor en la atmósfera, que la noche de rocío había casi helado. Todas las urnas de granito esculpidas en la gradería para servir de nichos y de altares los unos á Vichnú, los otros á Ganesa el de los múltiples brazos, presentan al sol sus tequetes dioses de pesados formas, grises todavía por la capa de limo seco con que el río los cubriera, durante los varios meses que durmieron bajo sus aguas turbulentas, saturadas de cenizas humanas. Y como quema ya este sol ardiente, las gentes se instalan á la sombra de grandes quiosqueles allí plantados permanentemente, y que parecen un bar de umbelas gigantescas de callampas nacidas á la sombra de la ciudad santa. En lo alto, los viejos palacios despiertan reinvencedizos por la luz matinal, resplandecen las pirámides rojas, y en las flechas y en las veleta centellean las puntas de oro.

El pueblo de Brahma, instalado sobre innumerables almadías y en las gradas inferiores de la galería que conduce al río, deja sus guirnaldas y jarrones y comienza á desvestirse. Las túnicas blancas ó rosadas y las cachemiras multicolores son arrojadas acá y allá, y aparecen entonces desnudezas admirables, de color de bronce oscuro ó de bronce pálido. Los hombres estocitos y atléticos á la vez, de ojos ardientes, penetran hasta el busto en el agua santa. Las mujeres, menos descubiertas, conservan una muselina sobre la garganta y la cintura, y humedecen solamente en el Gánges sus piernas y sus bellos brazos circundados de anillos, para enseguida arrodillarse é inclinarse sobre el borde extremo, á fin de lanzar por varias veces su rico y larga cabellera desheche. El agua serpentea entonces sobre su pecho y espaldas, haciendo adherirse á sus formas la fina envoltura reveladora, y que ellas semejan la "Victoria sin alas", más bellas y seductoras que si estuvieran desnudas.

Entre tanto se ofrecen al Gánges bouquets y guirnaldas con profusión, que se le arrojan de todos lados haciéndole saludos y reverencias. Se llenan jarrones y jarros y cada cual coge en la palma de la mano el agua sagrada para beberla.

De esta mezcla y rozamiente de soberbias desnudeces, no surge al parecer ningún pensamiento carnal; tan exclusivo es aquí y á esta hora el sentimiento religioso, que las gentes de los unos á los otros, no se ve sino el sol, el sol, el esplendor de la mañana; solo se admira, sólo se adora. Y cuando todos han terminado las largas abluciones rituales, las mujeres regresan á sus casas remontando lentamente la graderia, mientras los hombres, sobre sus turbantes y entre sus guirnaldas y bouquets se preparan á la plegaria.

¡Oh! qué poético despertar el de este pueblo del pasado, que cada día se reune para rogar á sus dioses, teniendo hasta los más humildes su lugar bajo la magnificencia del cielo, en el agua sagrada, entre bouquets y corona de flores... Y qué distinto es entre nosotros, las gentes de Occidente que vivimos en la edad del acero y del humo, el afanoso desperzar de nuestros sórdidos hormigueros humanos!...

(Por la traducción)

RAGH VARMA.

Informaciones Políticas

EL PROYECTO MONETARIO

La Comisión Especial de la Cámara que redactó el proyecto que ayer dimos á la publicidad, ha sido citada para hoy á las 3 P. M.

El objeto de esta citación es para obtener la firma de sus miembros en el referido documento.

SE COMENTA

En todos los círculos se comenta con vivacidad y malicia el empeño de los conservadores de querer llevar á la tesorería municipal á algún agente electoral, para lo cual han presentado una lista de dos conocidos ganadores de elecciones...

Vese.

NO HAY ACUERDO

Bajo este título, el más característico de los órganos de publicidad del Partido Liberal Democrático, "La República", trae las siguientes líneas:

"De distintas provincias hemos recibido algunas cartas de las cuales sacamos en limpio, que el liberalismo democrático se encuentra dividido en dos tendencias: allanista y coalicionista, sin que estén dispuestos á ceder los unos á otros. Cada corriente comienza á hacer trabajo para llevar á la Cámara candidatos que respondan fielmente sus tendencias.

Estas dos corrientes crearán tropiezos á la candidatura presidencial del señor don Juan Luis Sanfuentes, que necesitará del apoyo de todos nuestros correligionarios, y dentro de la coalición, ya que con los conservadores estima el señor Sanfuentes hacedera la lucha presidencial"

CENTRO LIBERAL DEMOCRATICO

En conformidad á un acuerdo del Centro y al deseo de que la juventud se penetre de los problemas políticos, sociales y económicos, al mismo tiempo que le sirva de solaz ó pasatiempo, se está instalando en el Club Presidente Balmaceda una biblioteca.

Las personas que deseen contribuir á su formación con obras ó folletos, pueden remitirlas á Huérfanos 824, de 2 á 6 P. M.

CENTRO DE OBREROS LIBERALES

Mañana Viernes, á las 9 P. M., celebrará sesión esta nueva institución política en los salones del Club Liberal, Bandera 271.

Se nos pide encarecer especialmente la asistencia por haber muy importantes asuntos de que tratar.

LA VANGUARDIA DEMOCRATA

Hoy celebrará sesión esta institución en el Club de la Democracia. Se recomienda la asistencia á los socios porque se tratarán puntos muy importantes relacionados con el banquete que se dará á los fundadores del partido, el 29 del presente. Se eligirá un secretario.

AGRUPACION SOCIALISTA DE SANTIAGO

Se nos encarga avisar que esta noche, después de la sesión del directorio, y al cuarto del 1.o de Mayo, una de los afiliados del Partido Socialista, desarrollará la segunda conferencia de la serie iniciada en los Jueves Instructivos.

El tema de esta conferencia será "Solidaridad de los trabajadores y cooperatismo obrero".

La reunión tendrá lugar á las 8½ de la noche en el local del Partido Socialista, Rosas 1036.

DINERO

en primeras hipotecas tiene listo.

PRESENTAR TITULOS

LISANDRO SANTELICES E.,

Abogado

450 MORANDÉ 450

LUIS PALMA

Colosales triunfos del artista chileno

Tournee artistica por Europa. Audiciones musicales en las Cortes de Emperadores, Reyes y Principes. El concertista Palma, aclamado por los Neoyorkinos. Contrato teatral, para la Exposición de San Francisco de California.

OTROS DATOS

El insigne violinista y pianista chileno, señor Luis Palma V., que alcanzó ruidosas ovaciones y enormes resultados pecuniarios en las muchas audiciones musicales que dió en los Estados Unidos, ha sido contratado por el conocido empresario alemán, Kaempfer, para efectuar una gira artística por las capitales de Francia, Inglaterra, Alemania, Holanda, Bélgica, Italia, Austria, España, Rusia, Dinamarca, Polonia, Grecia, etc.

Antes de presentarse en público en las capitales europeas, donde debe actuar Palma, dará una audición musical privadamente en las cortes de los Emperadores de Austria, Alemania, Rusia, Grecia, ante los Reyes de Inglaterra, España, Bélgica, Italia, Dinamarca, Grecia, Holanda y otros magnates europeos.

Dice el "New York Times", respecto á Palma, que falde de ellos y según la opinión de los más autorizados críticos teatrales, este violinista, logra impresionar más al público que Kubelik, por su sentimentalismo, pues, Palma, es más, un niño dotado de talento, estupendo; qué notas más conmovedoras! ¡qué sonido tan delicioso y puro le arranca á este instrumento!

Además, interpreta de un modo admirable las creaciones para violin de Mozart, Bach, Beethoven, Scharvenka, Saint Saens, Paganini, Lalo, Wiernawsky, Vienxtemps, Lauret, Chabrier, D'Indy, Sarasate, y asimismo ejecuta en el piano las composiciones de Rachmaninoff, Stojowski, Frank, Beethoven, Bach, Chopin, Tschaikowsky, Schumann, Rubinstein, Grieg, Liszt, Paderewsky, etc., con estilo irreprochable y mecanismo brillante. Palma, tiene el mismo efecto, para todo el planeta, Backans, el Mago del público londinense.

Luis Palma, dedica hasta dos horas diarias al estudio de ambos instrumentos, empezando á practicar á las cinco de la mañana.

Cuando se le oyó la primera vez en Boston, á este virtuoso, dice la revista "The American", causó admiración á los maestros del arte y el colosal pianista Paderewsky, que se encontraba en una de las audiciones dadas por Palma, al oirle interpretar el concierto en La Mayor de Grieg, y una Fuga de Bach, lo felicitó efusivamente, abrazándolo y luego exclamó: "Admiro su técnica y sobre todo sus privilegiados dotes musicales".— Palma ha sido aplaudido con delirio, especialmente en los centros musicales más reinados de Norte América. No ha dado este concertista veintitres audiciones musicales consecutivas en el "Carnegie Hall", de Nueva York, y todos los números que ejecutó en sus veladas, ya en el violin ó en el piano, con acompañamiento de orquesta, fueron repetidos por mil fanáticos, que notaron que no repitió ninguna vez una misma pieza, pudiéndole comprobar el reputado crítico teatral Mr. Christian Levy, en las "Reseñas Musicales", que hizo de dicho concertista en la revista "Letra y Music".

El empresario Kaempfer, abonará á Luis Palma, por la tournée artística que hará este por toda Europa, la suma de un millón cuatrocientos mil francos (fr. 1.150,000) libres de gastos de viajes, para él y su séquito que lo compone un Director de orquesta (italiano) un secretario privado (alemán), un intérprete (inglés), un chauffeur y dos garcons (franceses). Palma se ha asegurado las manos en provención de cualquier accidente en la "Canadian Assurance Company Ltd., de Nueva York City, (U. S. A.) en la cantidad de diez mil libras esterlinas (£ 10,000).

Las revistas de suma importancia, tanto europeas como norte-americanas, publican su fotografía con motivo de la próxima tournée por Europa y elogian á la vez, con entusiasmo, las brillantes soirees musicales, que presentará en breve el ilustre artista chileno de fama mundial Luis Palma, en las Cortes de emperadores, reyes, príncipes y ricos en las principales salas de conciertos y teatros del mundo.

Algunos multimillonarios norteamericanos, han obsequiado á Palma valiosos presentes, figurando entre éstos:

VENDEMOS SITIOS EN LAS SIGUIENTES POBLACIONES

A largo plazo, con grandes facilidades para el pago y sin intereses

EN SUÑOA.—La Villa "El Carmen", situada á tres cuadras al oriente de la Plaza de Suñoa y con frente á la Avenida Irarrázaval vendemos sitios apropiados para formación de quinta, pues hay agua corriente en abundancia. Quedan muy pocos sitios para la venta, que ofrecemos á precios bajos y con muchas facilidades para el pago.

En la misma Villa tenemos un CLUB DE SITIOS, en formación, que por su cercanía á la Avenida Irarrázaval, ha tenido buena aceptación y en muy poco tiempo hemos colocado un gran número de acciones.

Apresúrese á tomar acciones en este Club, que por su situación tan central, duplicará muy pronto su valor.

Para ver planos y visitar la Población, dirigirse á Irarrázaval 3272.

POBLACION BALMACEDA.—Con frente á la calle Suinca, por donde pasan los carros, que partiendo de Independencia esquina de Borgoño llegan á Renca. Esta Población está edificada casi en su totalidad y tiene agua potable y corriente en abundancia.

Los pocos sitios que quedan los vendemos á largo plazo, con mensualidades pequeñas y sin interés.

POBLACION PEDRO MIRA.—Situada á dos cuadras al sur, del llano Subercaseaux y con frentes los carros de San Bernardo, vendemos sitios con grandes facilidades para el pago y sin intereses.

POBLACION EL MIRADOR.—Apresúrese á visitar esta Población que por su cercanía á la Macetranza de San Eugenio, ha adquirido un inmenso valor. Muy pronto quedará instalada el agua potable como también la construcción del puente con frente á la calle Bascuñán esquina de Antofagasta.

SITIOS EN CALLE COVADONGA.—Solo á cinco cuadras de los carros de Independencia, vendemos sitios de diferentes dimensiones y precios módicos con mensualidades pequeñas á largo plazo, y sin intereses.

VER PLANOS Y TRATAR EN:

OFICINA DE VENTA DE SITIOS

CORNELIO 2.O ARAVENA

530 -:- Bandera -:- 536

Un violín Stradivarius, avaluado en ocho mil dólares, de Mr. Hevan.

Dos juegos de brillantes, avaluados en cinco mil dólares, de Mr. Bischoff.

Tres medallas de oro con brillantes y piedras preciosas, avaluadas en cuatro mil dólares, de Mr. Rosh.

Un regio automóvil "Cadillac", avaluado en siete mil dólares, de Mr. Astor.

Un caballo de carrera "Cleveland", avaluado en más mil dólares, de Mr. Anderson.

Es el primer caso que recordamos que un artista sud-americano haya recibido tantos honores y especiales distinciones de parte de personajes notables, esto, debido únicamente al talento musical, que le caracteriza á Palma y como él dice á sus íntimos: "Me levanté por mis propios esfuerzos".

Palma, se ha relacionado con los renombrados artistas: Carusi, Eliouti, Sara Bornhardt, la Melba, la Tetrazini, la Farrar, la Destinti, la Nielsen y otras estrellas del arte, quienes admiran al genial artista.

Dice el "New York World", después de la sesión musical que dió en el "Carnegie Hall", el Lunes último el famoso concertista U. Palma, los concurrentes estuvieron en verdadero éxtasis al oírle ejecutar en el violín, entre otras muchas piezas, la "Novena Sinfonía de Beethoven", con acompañamiento de numerosa orquesta y un selecto coro de doscientas voces, entre sopranos, contraltos, tenores, barítonos y bajos, derrochándose de modo prodigioso la precisa ejecución en el violín de este consumado virtuoso, entre aquel conjunto maravilloso de cantantes que le acompañaban, en el cual tomaron parte, artistas de reputación mundial, deseándose las firmas de las célebres divas: Tetrazini, Farrar, Nielsen y la del gran tenor Carmen.

La impresión que produjo en el público, al oír tocar á Palma, la grandiosa obra de Beethoven, fué tan sensacionalista, que al terminarla, el ejecutante recibió del auditorio, una ovación estrepitosa, siendo llamado á menos ocho veces consecutivas.

Concluyó la audición después de innumerables bis que le pusieron al artista y cuando el público abandonaba la sala, divisaron á Palma en el Foyer, siendo obleto nuevamente de una ovación formidable, emocionándose de nuevo las damas, quienes sofocaronse sin cesar, hasta que el artista subió á su automóvil.

Luis Palma es joven, amable, culto hasta el extremo, desde este concertista ejerce atracción irresistible sobre el público, adquiere una figura distinguidísima y culto, con lujo extraordinario.

La gran Metropolis que cosa Palma entre las damas de la Hide-Life neoyorkina, es mucho decido á su sensitiva y modales delicadísimos.

Una vez terminada la gira por Europa, regresará Palma á los Estados Unidos, por tener su contrato firmado, por una suma fabulosa, para tomar parte en el Teatro Artístico que se Tocará á cabo en la Exposición de San Francisco de California, el próximo año.

Esta fiesta musical que se celebrará en esa Exposición, será de lo más grandioso que jamás se haya visto en Arte, en país alguno, reconocido ultimatos las sentidos como de las más afamadas celebridades en el Canto y Virtuosidad.

Palma ha asegurado á algunos periodistas de los Estados Unidos que regresará á Chile, en Septiembre de 1916, con el objeto principal de pasar el mes de su señora madre y hermanas, que residen en Santiago y á quienes no ve hace algunos años.

VINO SANTA ELENA

ORDENES TELEFONO 1962

ALBERTO VALDES

Estados Unidos y Sud-América

A PROPOSITO DE LA APERTURA DEL CANAL DE PANAMA

De un interesante estudio titulado "Los países sudamericanos", publicado en el diario "The Chronicle", editado en San Francisco de California, tomamos los siguientes párrafos:

"En la zona templada hace tiempo que han resuelto el problema Brasil, Argentina, Chile y últimamente el Perú. Ellos pueden ahora aprender muchos de nosotros que la que podemos aprender de ellos. En los países tropicales del continente, el progreso es lento, pero él no será lo mismo.

La civilización tiene ex diferente de la nuestra, pero sólo la presunción, hija de la ignorancia, puede decir que una es superior á la otra. Cada una es, probablemente, la mejor para la raza á que pertenece.

En muchas cosas los latinos son claramente superiores á nosotros, cortesía privada é internacional, entre otras. El latino-americano bien educado es el ideal del caballero, es todo lo que el término caballero significa: cortés, hospitalario, íntegro, honrado y valiente. Sus ideales son nobles. Ellos piensan menos en el dinero que nosotros; tienen más tiempo para las amenidades de la vida. Por la experiencia adquirida son lentos en dar confianza, pero cuando la dan es completa. Aún los negocios las consideran como una función social.

Ahora no es verdad que los Estados Unidos tenemos otro sentimiento que el de la más sincera amistad por los pueblos latino-americanos y generalmente nuestros años guerreros han sido mal interpretados. Nosotros no queremos el dominio de ningún terreno al nosotros regular sus destinos.

Pero ellos, en todo caso, nos conocen á nosotros, mientras que nosotros no los conocemos á ellos. Más nos hubiera valido aprender. Es nuestra capa el inglesa, alemanes, italianos y españoles son mejor recibidos que nosotros aún.

Y materialmente vale bien la pena de conocer mejor á los latino-americanos; sus países son grandes, ricos y casi inexplotados. Invitan al capital y á los colonos. El monto de su comercio es enorme y va en aumento. Nosotros los conocemos mucho y estamos en situación de satisfacer todas sus necesidades.

Y para comenzar debéremos aprender sus idiomas. Es una hermosa lengua fácil de aprender. El estudio del español, en todo caso, debiera ser obligatorio. Para los americanos el conocimiento del español es de más valor que el conocimiento de todas las demás lenguas juntas vivas y muertas.

La apertura del canal de Panamá no nos facilitará á nosotros en esta costa las comunicaciones con la costa oeste de la América del Sur, pero abrirá á nuestro comercio la costa del Atlántico y el golfo de México.

Nos corresponde aprovechar lo mejor posible nuestras oportunidades; abandonar nuestra satisfacción personal y la idea de que no tenemos nada que aprender de los demás, informarnos de las maravillosas posibilidades que presentan los países inexplotados al sur en nosotros, reconocer las nuevas condiciones del pueblo latino-americano, aprender su idioma, estudiar sus necesidades, sus costumbres comerciales y tratar de conformarnos á ellas. Hay posibilidad de provecho para ambos con un mayor intercambio de cosecha, ideales y productos.

-FUNDICION-

Artística industrial de bronce

— ROBERTO NEGRI —

Echáriren 604 á 634.—Teléfono Inglés 1971.—Casilla 2773.—Santiago de Chile.

GARANTIZAMOS

La curación radical aunque sea crónica de la GONORREA, BLENORRAGIA, FURGACIONES Tratamiento indoloro infalible

Informes é instrucciones: Moeríanos 1193. (Galería Alessandri). casa 17. Se remite por correo.—Casilla 133-D. P-3471

CURIOSIDADES

LOS ESTUDIANTES QUE HAY EN EUROPA.

París había ido hasta ahora á la cabeza del movimiento universitario. Y según la revista "Cornela" de "ville lumière" ha perdido en primacía.

En el curso de 1913 el número de estudiantes que han frecuentado las aulas de sus diferentes Facultades ha sido el de 12.955, mientras que los alumnos de la Universidad de Berlín han llegado á la cifra de 13.184.

Alemania tiene 21 Universidades, con unos 40.000 estudiantes; Francia, 15, con 32.000.

Veamos los demás países:

Austria-Hungría, 11 Universidades, con 30.000 estudiantes.

Inglaterra, 15, con 25.000.

Rusia, 9, con 25.000.

España, 20, con 12.000.

Suiza, 7, con 6.500.

Bélgica, 3, con 5.000.

Suecia, 3, con 5.000.

Holanda, 5, con 4.000.

Rumania, 2, con 4.000.

Italia, 21, con 24.000.

En suma, Europa cuenta con 125 Universidades frecuentadas por 228 mil 732 estudiantes.

¡YO SOY MI ABUELO!

Dice un señor:

—Me casé con una viuda que tenía una hija, hermosa señorita de la que se enamoró mi padre y la hizo su esposa.

En el acto quedó mi padre convertido en mi yerno, y mi hijastra se transformó en mi suegra y madrasta.

Pronto tuvo la mujer un hijo, que fué el hijo de la madre de la mujer de mi padre, y al mismo tiempo mi tío, puesto que era el hermano de mi madrasta.

Resulta, pues, que mi hijo es mi tío.

La mujer de mi padre fué también madre de mi hermanito, que era, á la vez, mi hermano y mi nieto, puesto era hijo de la hija de mi mujer.

Item más: mi mujer resultó mi abuela, por ser la madre de la mujer de mi padre.

De modo que no soy sólo marido de mi mujer, sino su nieto; y como el marido de la abuela de cualquier persona es llamado por esta abuelo, resulta, en definitiva, que yo soy mi abuelo.

¡Qué cosas pasan en los familias!

UNA ANECDOTA DE VELPEAU.

No hay hombre grande que no tenga alguna rareza. Ingres se creía un excelente violinista; Teófilo Gautier, un gran pintor, y Velpeau, se vanagloriaba de ser como Luis XVI, un excelente cerrajero.

Un día que venía de realizar una difícilísima operación atravesaba para salir las habitaciones de la casa del paciente. De repente se detuvo, y volviéndose hacia el doctor Magné, que le acompañaba, le dice:

—¿Cómo haríais para salir de aquí?

La habitación donde se encontraban tenía seis puertas iguales.

—¿Sabeis cuál de ellas nos conduce afuera?

Nuestro compañero, intrigado, no sabía que contestar á semejante cuestión.

—¡Ah!—grita triunfante Velpeau.—Ha por esto, porque ésta es la única que tiene la cerradura hacia adentro.

Y el gran cirujano salió más gozoso de la broma de cerrajería que había hecho á su ayudante que de la brillantísima operación que acababa de realizar.

LO QUE VALE EL LABIO DE UNA ARTISTA.

¿Cuánto puede valer el labio de una artista? Es de imaginarse que debe costar una barbaridad, si se tiene en cuenta que por una pequeña cicatriz el tribunal de justicia de París ha concedido á la artista cantante Rousel, la suma de 25.000 francos, como indemnización. La Rousel se encontraba en un automóvil de plaza, cuando un tren eléctrico la embistió. Los vidrios del auto se despedazaron y uno de los trozos de cristal fué á herir á la artista en el labio inferior.

De inmediato entabló demanda contra la empresa de los coches de plaza, reclamando la suma de 50.000 francos por daños estéticos. El tribunal, considerando que la bella artista ha sufrido una real disminución en su belleza física y en sus medios profesionales, la condenado á la compañía á pagar la suma de 25.000 francos como indemnización.

PAGADOS CADA VEZ QUE BANAN.

La escena pasa en Filadelfia en los Estados Unidos. Los señores Harrison Hermanos y Cía., grandes industriales establecidos en dicha ciudad han hecho construir en su fábrica á beneficio de sus obreros un establecimiento de baños modelo. Estos baños serán ser gratuitos, pero como aquellos para quienes estas instalados no parecen tener mucha prisa para ir á ellos los patrones han ofrecido entregar 25 centavos á cada trabajador que se decida á entrar en el establecimiento. Gran parte del personal aceptó. Cada empleado no tiene más derecho que á un baño diario y en principio debe tomarlo el lo de su trabajo, cuando vuelve á su casa. La compañía se procura lo necesario, jabón, toallas, peines, etc. Cuando al trabajador se ha vacía á vestir, recibe un bono que cambia en la Caja cuando tiene algo, nos reunidos, á razón de 25 centavos cada uno. Se supone que si todo el personal de la fábrica adoptara este sistema, resultaría á la casa la apreciable suma de 40.000 dólares por año. La idea de hacer bañar á sus obreros ha sido sugerida por el doctor Patterson, jefe médico del servicio sanitario de Filadelfia, para conjurar muchas enfermedades.

FISICA CURATIVA Y DIVERTIDISIMA

Hay médicos encantadores, regocijantes.

Señalemos uno: el doctor Payr, de Leipsic.

Divertido que el imán de gran fuerza ejerce su acción á través de las substancias no metálicas, dicho doctor da á tal propiedad la siguiente aplicación:

Un reeste y hace tragar una buena dosis de hierro en polvo, y luego pasea sobre nuestro vientre un imán de furiosas energías.

Las partículas de hierro, que se habían desperdigado por el intestino, se precipitan en el acto y arrastran los puntos intestinales que las sirven de habitáculo.

Entonces sentís un fuerte cólico.

—¡Admirable!—dice el doctor.—Eso es lo que yo buscaba.

Y retuerza la dosis.

El cólico aumenta; gritáis desesperadamente por los agudísimos dolores.

—Mejor que mejor—afirma Payr—; eso no importa, y es precisamente prueba de que tenéis adherencias que, por la atracción del imán sobre el hierro, se estiran, adelgazan, debilitan y, cediendo, por último, se desgarran.

Entonces, señoras y caballeros, se acabó la constipación; queda exterminada la constipación molesta, famosísimo, peligrosa.

El doctor autorizó al cliente á que reuna á sus amigas y amigos durante la experiencia.

¡Qué deliciosos "five oclock" se podrían pasar con las cumulones!

No puede negarse que serán tan divertidas las sesiones como las que se consagran á danzar, al tango en unas casas y á rezar el rosario en otras.

UNA AGENCIA DE SEDUCTORES.

En el Reichstag, de Berlín, el diputado católico Hemberger, uno de los jefes del centro alemán, ha hecho una denuncia que ha causado gran escándalo. Ha dicho que en uno de los barrios más céntricos de Berlín, funciona regularmente una agencia verdaderamente extraordinaria.

Cuando un marido quiere divorciarse y su mujer se niega, acude á la agencia en cuestión. Esta le proporciona un caballero bien mozo y elegante que se encarga de seducir á su consorte.

El caballero gana un sueldo diario, á parte de sus gastos; la agencia cobra una cantidad fija cuando la seducción tiene éxito.

Todo esto, naturalmente, lo para el marido. Este guarda, en el seductor triunfa, probar que su mujer ha cometido un delito de adulterio. Y así obtiene que el divorcio sea pronunciado á su favor.

Lo más extraño es que esa agencia está matriculada, paga contribución, y funciona con permiso de la policía de Berlín.

Hemberger pidió que fuera prohibida y que sean expulsados los miembros de dicha sociedad.

CIGARRILLOS 43 BOQUILLA CORCHO y ORO

Llegó la nueva remesa -:- Pídanse en todas partes

V123-2758

¿Quiére Ud. satisfacer el deseo que alienta su espíritu?

Dedíquese á una profesión corta y productiva: v. gr., de Tenedor de Libros, Contador, Perito Mercantil, etc.

Contadores de Ejército, Consules, Peritos Mercantiles, Tenedores de Libros, etc., personalmente ó por correo, prepara el "Instituto Mercantil de Santiago". También prepara Contadores Comerciales, Agrícolas, Bancarios, Industriales, Mineros, Salitreros, Fiscales, etc. Tenedores de Libros en las mismas ramas.—Las clases individuales comienzan cualquier día del año. Diplomas de Peritos Comerciales, Contadores y Tenedores de Libros. Clases: 10 de Marzo.—Cursos Comerciales matinales, vespertinos y nocturnos, de 1 y 2 años, de 8 y 4 meses: importan $ 300, 400, 600, 800, 1.000 y 1.200; por meses, $ 30, 50, 60, 75, 100, etc. Las obras "Contabilidad Comercial", (tercera edición notablemente corregida y aumentada), "Contabilidad Agrícola", "Aritmética Práctica Comercial", todas sin profesor, por Víctor Mena V., á $ 41 cada ejemplar.—Consultas, prospectos é índices gratis!—Conviene estudiar y trabajar: el mañana es dudoso, las más de las veces desgraciado... es bueno ser contador práctico y sin título, pero es mucho mejor ser diplomado. — Instituto Mercantil de Santiago, San Antonio 207, frente al Teatro Municipal.

LECHE Y CACAO

• PEPTONIZADOS •

A pesar de ser muy valiosos como alimento, el Cacao, en su forma común, resulta de digestión bastante difícil. Los Sres. SAVORY & MOORE, la afamada casa de Farmacéuticos de S. M. el Rey, ubicada en New Bond Street, Londres, ya han logrado vencer esta dificultad. Fabrican un delicioso preparado de Leche y Cacao peptonizados, el cual, á más de ser altamente nutritivo, puede digerirse con facilidad, aún por los inválidos, dispépticos y personas que no pueden tomarse el Cacao ordinario ni tampoco el té ó café.

La Leche y Cacao de SAVORY & MOORE es una bebida saludable y nutritiva, excelente para el almuerzo, ó como alimento á tomarse de noche. Resulta particularmente beneficioso dicho producto en los casos de enfermedad ó de convalescencia, cuando no pueden tomarse los alimentos ordinarios, y á cuantos padecen de enfermedades nerviosas, dispepsia é insomnio. Se prepara pronta y fácilmente, pues sólo hay que emplear agua caliente.

LECHE PEPTONIZADA

Es leche rica y pura proveniente del campo y peptonizada mediante el procedimiento especial de la casa SAVORY & MOORE. Conviene particularmente á los inválidos y á los niños delicados, por ser muy nutritiva y de muy fácil digestión. También resulta de mucha utilidad cuando no puede obtenerse la leche ordinaria.

SAVORY Y MOORE

Farmacéuticos del Rey.

New Bond St., Londres

Pueden obtenerse los preparados arriba mencionados en casa de los Sres. DAUBE y Cía. y de otros comerciantes.

LAS ALMORRANAS SE CURAN en 6 á 14 DIAS

Se Garantiza que el UNGUENTO DE PAZO, curará las almorranas, simples, sangrantes con picazon ó externas, en ó á 14 días ó se devuelve el dinero.—Hecho por PARIS MEDICINE CO., Saint Louis, E. U. de A.

DEBILES

de la Sangre, Sistema Nervioso, Muscular, Medular, Sexual, Convalescencia ó otras causas deben usar el Vivificador Nervioso y Físico

CORDIAL DE CEREBRINA ULRICI

de fama universal para curar la Anemia, Neurastenia, Agotamiento, Pérdida Vital, Impotencia, Debilidad y Fatiga Física y Mental, Palpitación, Parálisis, Pérdida del Sueño, Abusos y Declino Vital. Siempre que un Tónico sea necesitado tome el CORDIAL DE CEREBRINA DE ULRICI y no otro. De venta en las acreditadas boticas y droguerías.

THE ULRICI MEDICINE CO. NEW YORK

REMATE

El 19 de Mayo á las 4 de la tarde se rematarán en el escritorio del compromisario don Héctor Aravena Lazo, Santo Domingo número 1223, las propiedades signadas con los números 493 y 495 de la calle de Camilo Henríquez y 328, 335 y 341 de la de Dios de Julio de esta ciudad.

Mínimum: $ 53,183.60, al contado.

Bases y antecedentes en el estudio del compromisario.

M. J. LIRA, Actuario.

23|IV-371

Notas Teatrales

Teatro Municipal

Durante la temporada que en el Teatro Municipal dará Virginia Fábregas, interpretará los siguientes obras:

Adversario, Aves Errantes, Amores y Amoríos, El Amor Vela, Bella Marsellesa, La Casa en Orden, Canción de Cuna, Cena de las Burlas, Cariñad, El Duelo, Divorciémonos, Doña Agena, Dama de la Muerte, El Rescate, Los Lanchetes, Fiat Fros, Gente Alegre, Genio y Figura, El Hombre que Asesinó, Infiel, Juventud de Príncipe, El Ladrón, Loco Dios, Magda, Madrigal, Madame Pepita, Malvaloca, Mamá, El Misterioso Jimmy Sam, María Victoria, La Mujer de Loth, Los Miserables, Montmartre, María Magdalena, Nunca, La Noche del Sábado, Nido Ajeno, El Proceso, Los dos Pilletes, La Petit Café, Reina Joven, La Rosa, Rosas de Otoño, La Ráfaga, El Secreto del Cuasto Amarillo, Safo, Theodora, Tristes Amores, Tosca, Zazá, Dramas Policiales.

¡Obras de gran estreno:

"Servir", "Quo Vadis", "La Malquerida", de Benavente.

La Empresa llama la atención acerca de la fastuosidad y verdadero lujo con que presenta las obras, pues cuenta con decorado hecho expresamente para la compañía Virginia Fábregas por los reputados pintores escenógrafos Eduardo Amorós, Valencia, Antonio Jaúa, Barcelona, Juan N. Ríos, Puerto Rico y Pedro Quijano, Colombia.

La "Dama en escena" de la compañía Virginia Fábregas está reputada como una de las más brillantes, no sólo en América sino en Europa.

Muebles, trajes y utensilios son propiedad de la compañía.

La vuelta al mundo en el Politeama

Esta noche continúa la proyección de la extensa cinta de un viaje alrededor del mundo, hecho por Saturnino Fuendolas. La vista resulta verdaderamente interesante por la deproducción de ciudades y pueblos que se suceden durante el desarrollo de la película.

La idea de esta cinta ha sido realizada con gran acierto y nos parecería mas si no se hubiera adornado con tantas escenas fantásticas, pero así y todo esta llamada á repetidas proyecciones.

Los estrenos de Díaz de la Haza

Mañana estrena el actor Díaz de la Haza, en la sala del Palace Theatre una divertida comedia de Joaquín Dicenta, titulada "La Sombra", que por primera vez se representa en Chile y en la dual se podrá ver al autor dramático en su carácter de comediógrafo.

Ayer pudimos ver los ensayos de la nueva pieza. Tiene escenas graciosísimas, que están á cargo del simpático don Mañuel.

La fama de que viene precedida la obra, la corrección con que la desempeñará la compañía y la aceptación que tienen en las familias todas las obras que forman el repertorio de Díaz de la Haza, augures para "La Sombra" varias representaciones.

El estreno de hoy lo compone una obra de un autor favorito de las familias, Gregorio Martínez Sierra: es la llamada de cámara titulada "Juventud, divino tesoro", una primicia para nuestro público, pues todavía no ha sido representada en España. Es una de las muchas obras que el director del Palace Theatre recibe directamente de los autores madrileños.

Palace Theatre

Ayer, en la tanda vermouth, se estrenó el sainete "Mil duros y mi mujer". La obra vale poco, el asunto es algo vulgar; pero tuvo éxito debido al trabajo de Díaz de la Haza que superó al papel. El señor del Cerro [illegible] bien, muy mordido, muy encendido, recibió pistoleros aplausos, como [illegible] cho con la misma sinceridad con que le criticamos su labor en "El Ama de la casa". El señor Macías, graciosísimo.

Para hoy, en la sección vermouth, se anuncia el estreno de la sacadedlom comedia de G. Martínez Sierra, titulada "Juventud", divino tesoro".

Próximamente se estrenará una nueva comedia de Daniel de la Vega, titulada "El Camino Propio".

De Dumas padre

Al día siguiente de haber estrenado Dumas (hijo), "La Dama de las Camelias", un amigo dijo al padre:

—¡Hermosa obra!... Se ve que hay en ella mucha parte de usted.

—¿Cómo mucha? Toda. Me hecho al autor.

Dirección General —DE— Obras Públicas

AVISO

Se piden propuestas públicas para la ejecución de los trabajos de alcantarillado de la Escuela Normal de Preceptores José Abelardo Núñez de esta ciudad, las que abrirán el 2 de Mayo próximo.

Ver "Diario Oficial".

Santiago, 21 de Abril de 1914.

EL SECRETARIO GENERAL

2-V-1194

DEFUNCION

Habiendo dejado existir doña

Mercedes del Rio de Gundian

Sus restos serán sepultados al Cementerio General mañana Viernes 24 de Abril, á las 9 A. M., desde su casa habitación, Catedral 3151.

La Familia.

AVISOS DE TEATROS

PANORAMA DE LA Batalla DE Maipú

PARQUE COUSIÑO

LINEA DE TRANVIAS N.o 19

Imponente espectáculo y colosal trabajo artístico

ENTRADA: $ 2.00

ABIERTO DIARIAMENTE

Mañana: de 9 á. 12 M.

Tarde: de 2 á 8 P. M.

Noche: de 9½ á 11½ P. M.

PALACE TENATRE

(GALERIA BRECHE)

Compañía de Comedias DIAZ DE LA HAZA

HOY JUEVES 23 DE ABRIL

Tanda vermouth, á las 6.15 P. M.—Estreno! Juventud, divino tesoro, de G. Martínez Sierra.

Tanda tarde, á las 8.15 P. M.—Sainete! El ama de la casa.

Segunda tanda, á las 10.15 P. M.—Triunfo! Mil duros y mi mujer.

Mañana estreno de La sombra, de Joaquín Dicenta.

NOTA.— Próximamente estreno! El camino propio, del señor Daniel de la Vega.

La Imprenta, Encuadernación y Fábrica de libros en blanco
— VICTORIA —
65 NATANIEL 65
Ofrece á Ud. la confección de todos sus trabajos á precios sin competencia

Dientes como Perlas
se consiguen
con el uso de la deliciosa
Pasta Esmaltina.

VIDA SOCIAL

Funerales.—

En la tarde de ayer se efectuaron en Valparaíso los funerales de la niñita Raquel Violeta Estay Herrera, hija de don Francisco Estay y de la señora Hortensia Herrera de Estay.

In memoriam.—

Mañana se dirá una misa á las ocho A. M. por el descanso del alma del señor Jorge Gerardo González en la capilla de Animas, Teatinos 765.

La familia suplica á sus relaciones y á los que fueron amigos del difunto, concurran á la ceremonia.

Enfermos.

Ha experimentado una gran mejoría la salud del diputado don Víctor Robles.

—Se encuentra enfermo el regidor municipal don Fidel Muñoz Rodríguez.

—Delicada de salud se encuentra la señora Victoria Prieto de Bombal.

—Completamente restablecida está la señora Adela del Solar de Wilson.

—La señora Trinidad Salas de Nieto se restableció.

Nacimiento.—

Ha nacido una hijita del señor W. S. Page y de la señora Elisa G. de Page.

Matrimonios.—

El Lunes quedó concertado el matrimonio del señor Alberto Reyes Foster con la señorita Cristina Mozó Rodríguez.

Hizo la visita de estilo el señor Eduardo Reyes Lavalle.

El Ministro de Chile en el Brasil.—

El Martes en la tarde se embarcó en el vapor "Ordoña" para emprender viaje de regreso y con el objeto de reasumir su puesto en el Brasil, el Excmo. señor Alfredo Irarrázaval Zañartu, acompañado de su esposa, señora Esther Mac-Clure de Irarrázaval y familia.

Fueron á despedirle á bordo, el señor Intendente de la Provincia, don Carlos Zañartu Fierro y señora Sofía Campino de Zañartu, el senador don Gonzalo Bulnes, don Aníbal Las Casas y señora Virginia Brunswick de Las Casas y el mayor don Nicolás Vial.

Don Carlos Neckelmann.—

Un cable recibido de Europa comunica que el Sábado 16 del presente ha fallecido en Hamburgo, después de una penosa y prolongada enfermedad, el señor Carlos Neckelmann, socio comanditario de la Casa Neckelmann y Cía.

Viajeros.—

Llegó de Valparaíso el Cónsul General del Perú, don Ricardo Colmenares.

—En breve regresará á Tacna el general de división, en retiro, don Estanislao del Canto.

—Se encuentra en Viña del Mar el Edecán de S. E., teniente coronel don Luis Larraín Mancheño.

—Hoy llegarán á Valparaíso las señoritas Blanca, Anita y Zenobia Fernández Peña.

—Regresarán de Viña el señor Guillermo J. Lyon, señora Lucía Besa de Lyon y su hijita Lucía Amelia.

Siguiendo viaje á la Hacienda Almahue, en Codao.

—De Ocoa llegó á Valparaíso el señor José Villacura.

—Regresó de Valparaíso don Ricardo Wedeles.

—Del mismo puerto llegó el doctor don Elías Cordovez.

—Se dirigieron al vecino puerto los señores Rafael Urrejola, Víctor Donoso y Roberto Contreras.

—A Viña llegaron los señores Ricardo López Pérez y Horacio Cooper.

—Se encuentra en Valparaíso don Aníbal Bernstein y don Daniel López Pérez.

Diplomáticas.—

Leemos en "El Tiempo" de Montevideo:

"En Junio se ausenta para la Asunción del Paraguay, con objeto de presentar sus credenciales diplomáticas, el Ministro de Chile en el Uruguay y en aquel país, doctor Marcial Martínez de Ferrari.

—Muy visitados se han visto durante todo el día de ayer, con motivo de su reciente duelo, el secretario de la Legación de Francia, vizconde Castillón de Saint Victor, y su señora esposa Sara Tocornal.

Además, han recibido un enorme número de tarjetas de pésame de nuestra principal sociedad, en la que los referidos esposos cuentan con singulares simpatías".

Una viuda desesperada.—

Desmintiendo la creencia general de que las viudas, apenas han cumplido con las primeras formalidades que impone el qué dirán social, se lanzan á la conquista de un nuevo adorador; una joven americana acaba de dar un ejemplo admirable de su fidelidad á la memoria de su esposo.

Mrs. Chas H. Wood, que es el nombre de la protagonista de este hecho real, no ha podido resistir tres meses á la desaparición de su esposo, el conocido banquero y clubman de San Francisco, fallecido en Agra, India, en el próximo pasado Diciembre.

Mrs. Wood traía los restos de su finado esposo en el vapor "Yyo Maru", y en la travesía de Singapore á Hong Kong, se arrojó al mar, encontrando en su seno la tranquilidad para su espíritu desesperado.

En uno de los párrafos de la carta que dejó escrita para una amiga que la esperaba en Hong Kong, le dice:

"Después de todo, querida, no llegaré á Hong Kong. No me verás más, porque voy en busca de mi amado. La vida sin él no es vida. Desde que me dejó solo en ese mundo cruel, no he tenido una hora de tranquilidad, y constantemente le tengo delante de mí. Sí, me voy á reunir con él; me llama y debo seguirlo...

Dinarzada dice á Scheherazada.—

"Hermana mía, si no duermes..."

Nos ha parecido de obligación aceptar el comienzo de narraciones de "Las mil y una noches" para dar cuenta de algunas curiosas ceremonias de la boda de Enver Pachá, el joven popular Ministro de la Guerra turco, con la princesa Nadjieh, en Constantinopla. Pues como ve el amado lector, por los personajes y el lugar de la escena, se trata de un asunto verdaderamente oriental.

Ha de hacerse constar, ante todo, que en las invitaciones del harén imperial para nada figuraba el nombre del futuro esposo, y decían sencillamente:

"El matrimonio de S. A. I. Nadjieh Sultán se celebrará el 9 Rebi-ul-Ahur (5 de Marzo), á la cuarta hora turca (diez de la mañana)".

Todas las ceremonias y fiestas fueron caracterizadas por una pompa faustuosa.

Las señoras del cuerpo diplomático que fueron admitidas para ver el equipo de la novia quedaron asombradas por su magnificencia.

Se combinan en el "trousseau" las más exquisitas elegancias occidentales con el deslumbrante esplendor oriental.

El traje imperial está totalmente cubierto de oro, perlas y brillantes.

Venticinco estupendas "toilettes", valoradas cada una en muchos miles de francos, son las destinadas á que cumpla la princesa con la etiqueta de la corte musulmana, que obliga á vestir, en cada día de los veinticinco que siguen al casamiento, con un traje distinto.

Estas "toilettes" han sido regaladas á la princesa por la esposa del sultán y las mujeres de la familia imperial.

Es curioso é interesante para las modistas europeas hacer constar que después de los primeros cuatro días de matrimonio, en los que la princesa vista trajes orientales, comienza el "desvallesté" y la moda de las vestimentas occidentales.

La ceremonia, que, con propiedad puede llamarse nupcial, consiste en la donación del presente que hace Rewer Pachá á la esposa del "yum gheurmuhdvijeh", regalo de pragmática en estos casos, que representa una compensación por el derecho que adquiere el marido de quitar el velo del rostro (símbolo elegante) de la esposa.

Después de otros pomposos actos para el enlace, quedó unido á la princesa el Ministro de la Guerra y adquirió el ambicionadísimo título de Damad.

Concierto Elvira Middleton

En el teatro del Conservatorio Nacional de Música, se efectuó el gran concierto que diera á la sociedad de Santiago la distinguida artista chilena señorita Elvira Middleton.

Hace algún tiempo, en diversas ocasiones, habíamos escuchado con sumo agrado á la señorita Middleton, pero nunca nos habríamos imaginado oírla como anteanoche. Fué para nosotros una verdadera revelación: posee todas las buenas cualidades que se exigen para una voz de gran mérito, como ser pureza, claridad, sonoridad, lleno, fuerte, flexible, no decaer en ningún momento; todo aquello lo encontramos en la voz de la señorita Middleton, unido á una magnífica escuela de canto, haciendo del total un conjunto muy envidiable, y poniéndola á la altura de las buenas artistas que nos visitan.

Abarcó todos los géneros de la música, y supo salvar con facilidad los diversos estilos comprendidos entre Beethoven, Schumann, Gounod, Saint-Saens, hasta llegar á la música española, sintetizada en Alvarez.

La habríamos encontrado más completa si en su canto y acaso en su presentación escénica, hubiera revelado más alma, más vida, más de esa fibra artística que hace sentir más que admirar: penetra más el arte, conmueve mucho más, cuando á la perfección de la escuela se une la sensibilidad de alma del artista...

Parte activa en el concierto tomó la señorita Australia Tonel, aplaudida pianista, que ya tantos éxitos ha obtenido por su talento y ejecución en el piano; á nuestro juicio, sobresalió anteanoche en la partitura de Liszt, San Francisco sobre las olas, mereciendo una larga ovación.

La señorita Mercedes Santiagoa, conocidísima arpista, tuvo momentos muy oportunos con la ejecución del Berceuse, de Hasselmans, por la que fué largamente aplaudida.

También tuvo su actuación el señor Glarda, tocando con más neurastenia que de costumbre la Berceuse de Jocelyn, de Godard...

En suma, el concierto fué un gran éxito, tanto para la señorita Middleton, como para sus acompañantes, y el público así también lo comprendió, exteriorizándolo con sus largos aplausos, en los cuales fué justamente pródigo para con la beneficiada.

MANUTILA.

BAR PALERMO Crucero-Galería Alessandri
JARDIN de INVIERNO ◉ ◉ CASA ESPECIAL DE LUNCH
Por su sería elegancia y cómoda ubicación es el punto de reunión del alto comercio. HAY EXPOSICION PERMANENTE DE
PLANTAS y CRISANTHEMOS

VALDIVIA
Hotel Alemán
de CARLOS RUSSENIUS
ANTIGUO HOTEL DAGUERRE
frente á la plaza principal. Es el mejor en su género y dispone de amplios dormitorios comedores y salones, hallándose montado con todo confort.

Turf

CLUB HIPICO

Programa completo para las carreras del próximo Domingo:

Primera carrera.—Premio Humaitá.—1,400 metros.

La Guiñé	54	kilos
Bolivia	54	"
Dorando	54	"
Cash Money	49	"
Orangután	49	"
Inglaterra	49	"

Segunda carrera. — Premio Branlebas.—1,100 metros.

Triquet	54	kilos
Felcod	54	"
Rosiere	54	"
Ramblai	54	"
Flord	54	"
Aureola	52	"
Plaid	52	"
Satanilla	52	"
Portrush	52	"
Avestruz	52	"
Rosiere	52	"
Comandante	52	"

Tercera carrera.—Premio Sammur.—1,800 metros.

Marsión	60	kilos
Old Nick	58	"
Buen Aire	56	"
Montemuro	55	"
Lancaster	55	"
Almeadrina	53	"
Anélido	53	"
Don Victor	52	"
Trébol	50	"

Cuarta carrera.— Premio Cotejo de Potrillos.—Clásico.—1,100 metros.

Pizarro	57	kilos
Solway	54	"
El Tango	54	"
Paderewsky	54	"
Scotland's Pride	52	"
Benjul	52	"
Mirko	52	"
Blasón	52	"
Carril	52	"
Peña Wilbers	52	"
Peregrino	52	"
Betinelli	50	"

Quinta carrera.—Premio Danubio.—2,200 metros.

Saint Maisse	58	kilos
Sadayaka	58	"
Dame Jeanne	53	"
El Veto	46	"
Culpa	44	"
Macaca	42	"
Británico	41	"

Sexta carrera.—Premio Destrozan.—1,500 metros.

Mancopol	58	kilos
Mendicant	54	"
Huparanda	54	"
Tommy	53	"
Elección	52	"
Ballotage	52	"
Mirandella	50	"
Sir Gallery	49	"
Pico Rum	48	"
American Boy	46	"
Olmia	45	"
Viva Chile	42	"
Salónica	42	"

Séptima carrera.—Premio Druid.—2,500 metros.

Grosco	58	kilos
Oscar Moniche	57	"
Fim	54	"
Brazil	54	"
Sándalo	50	"
Apostle	49	"
Sencillez	46	"

HIPODROMO CHILE

Programa para las carreras del próximo Domingo:

Primera carrera.—Premio Maipú.—1,400 metros.

Recita	54	kilos
Ivan	54	"
Superior	54	"
Cabezón	49	"
Rhodesia	49	"
Chatilly	49	"
Déjame	49	"
Acero	49	"
El Rajah	49	"
Pesadilla	49	"
Desheredada	49	"

Segunda carrera.—Premio Maule.—1,200 metros.

Baturro	60	kilos
Ratamparo	60	"
Llandrio	57	"
Trementina	49	"
Vera Blanca	43	"
S. Eléctrica	40	"
Orphan	40	"

Tercera carrera.— Premio Magallanes.—600 metros.

Marmitón	53	kilos
Martín	52	"
Pólita	51	"
Reliquia	51	"
Organo	51	"
Mahometana	50	"
Rotica	50	"
Rotteuse	50	"
Tigre	49	"
Ginesta	49	"
Cajero	49	"
Chicago	49	"

Cuarta carrera.—Premio Montemar.—800 metros.—1.a serie.

Cisceli	60	kilos
Parsifal	56	"
Nahis	55	"
Don Tomás	54	"
Vera Blanca	53	"
Chismoso	49	"
Canarito	48	"
Condorito	44	"
Julia	43	"

Quinta carrera.— Premio Maipo.—1,500 metros.

Raquel	58	kilos
Mayfair	56	"
Enigmático	56	"
Chiche	55	"
Ingrato	55	"
Kirach	54	"
Cotillón	52	"
Salmera	52	"
Feliciana	47	"
Korán	45	"
Isby	44	"
Audaz	42	"
Debbara	42	"

Sexta carrera.—Premio Montemar.—800 metros.—2.a serie.

Chupete	58	kilos
Rubyn	57	"
Dobión	55	"
Mágico	54	"
Sea Blaze	53	"
Good Luck	52	"
Moneria	50	"
Hanover	47	"
Bizancio	43	"

Séptima carrera. —Gran carrera de vallas.—3,000 metros.

Indigo	70	kilos
Floresta	67	"
Pintoresco	65	"
Camarengo	64	"
Catacliismo	64	"
Meilleno	58	"
Mozuria	62	"
Romdor	61	"
Marguerite	60	"
May Flower	60	"

Aviación y Deportes

FEDERACION NACIONAL DE EXPLORADORES

Continúan con todo entusiasmo los trabajos tendientes á la buena organización de esta corporación.

Aprovechando la estadía en esta capital del presidente del H. Consejo, en la sesión celebrada el 16 del presente se discutió largamente la cuestión de los estatutos, quedando éstos aprobados casi totalmente.

Los Alamos Gatos, que cuentan ya con un equipo considerable, se preparan para efectuar su primera excursión.

Los Exploradores de Los Andes han recibido una invitación á una interesantísima exploración al cerro La Campana con el objeto de ver si es protuberancia volcánica y de estudiar la conformación interior de sus diferentes capas de tierra.

Se ha concedido permiso por tiempo indefinido al federado iniciador señor Oscar R. Larín, quien se ha presentado voluntariamente al Ejército con el objeto de hacer su servicio militar.

Se ha acordado dejar constancia en la hoja de servicios de la levantada y patriótica actitud de este federado.

En un viaje reciente el secretario de la institución señor Luis Rojas Gallardo ha echado las bases en Valparaíso y San Felipe de tres cuerpos de exploradores que dependerán de la Federación.

Las entidades de cazadores y exploradores que vayan organizándose llevarán el nombre de "baluartes", nombre recientemente adoptado por las agrupaciones de exploradores de Valparaíso, Viña del Mar y San Felipe, fundadas por el secretario de la Federación en viaje.

El H. Consejo ha nombrado una comisión compuesta de los federados señores Enrique González Castro, presidente de la Federación, Moisés García Guzmán, vice-presidente; Luis Rojas Gallardo, secretario; Pedro Olmi, comandante de los Exploradores de Los Andes y Julio G. de Las Heras W., capitán de los Halcones Grises; para que asistan á la inauguración de los baluartes Patria, de Valparaíso; Atlantis, de Viña del Mar y "San Felipe" de San Felipe.

Bajo la dirección del doctor señor Daniel Zurita, el cazador federado Raúl G. de Las Heras W., organiza la Cruz Roja de la Federación.

Se ha encargado de la formación de la banda de clarines y trompetas al explorador federado Gabriel Olmi C.

Actualmente se prepara la recepción del explorador federado V. Armando Rojas Gallardo que viene voluntariamente de Valparaíso al regimiento Cazadores de esta plaza á hacer su servicio militar.

Con el objeto de tomar los últimos acuerdos para esta manifestación y de tratar de otros importantísimos asuntos, se cita á todos los federados residentes en esta capital á sesión para hoy Jueves 24 á las 9 P. M. en la secretaría de la Federación.

"AUTO Y AERO"

Ha aparecido á circulación el número 15 de esta interesante revista técnica sobre automovilismo y aviación.

Publicamos á continuación el sumario:

Inspección de automóviles.— Velada en homenaje á Newbery.—El secretario del Aero Club Argentino.—En la Escuela de Aeronáutica Militar.— Paso de la cordillera en automóvil.—Excursiones en automóvil.—Excursiones en motocicletas.—Record de altura en aeroplano.— El campeonato argentino del kilómetro en motocicleta.—Gran carrera de motos á la americana en la Argentina.— Los vuelos de Domenjoz.— El automovilismo en la Argentina. — Un gran aviador sud-americano.— Los accidentes fatales de la aviación en 1914.—La aviación en el Brasil.— La travesía en aeroplano del Mont Blanc. —La iniciativa particular y la aviación (por Victor Contreras G.)—La gran carrera de automóviles de la isla de Man.—Carreras austríacas de automóviles.—La Copa Florio para automóviles.—La gran carrera húngara de automóviles.—Modo de conducir el automóvil durante la marcha.—El gran premio inglés de la travesía del Atlántico en aeroplano. —La copa Gordon Bennett de aéricos para 1914.—Cómo se calcula la compresión del motor y cómo se la hace variar.—Motocicletas y sidecars.—El "Rallye" Aero de Mónaco.—Las carrocerías de moda en 1914.

ASOCIACION SPORTIVA DE SAN BERNARDO

Acuerdos tomados por esta Asociación en sesión del Domingo 19:

Archivar notas. Rector del Liceo. Visitador de escuelas. Club Explorador, Talagante F. C. Alfredo García C. y Marruecos F. C. Poner en práctica los estatutos y reglamentos desde esta fecha y ordenar su impresión.

Sesionar de ordinario los Miércoles 1 y 3 de cada mes á las 8 3/4 P. M.

Dejar abiertas las inscripciones hasta el 2 de Mayo, día en que se confeccionará el calendario.

Efectuar la fiesta deportiva que debió tener lugar el día 12 del presente el Domingo 3 de Mayo.

Hacer la distribución de los premios de las fiestas extraordinarias, durante las festividades patrias.

Aceptar la renuncia del director activo señor Eduardo Díaz C. por motivos de salud y dejarlo como pasivo.

Nombrar directores activos á los señores Abraham Arias y Sandalio Letelier y director honorario al señor Eduardo Jackson.

GIMNASTICO F. C.

En la última sesión de directorio celebrada por este club el 17 del presente, entre otros acuerdos de importancia que se tomaron, este directorio estudió detenidamente el motivo que ha originado la supresión del señor Torneria á consecuencia de un match jugado el 12 del actual, llegando á la conclusión de que no hay lugar á medida disciplinaria por parte del club y que por el contrario el Directorio de la Asociación ha sido excepcionalmente riguroso en la aplicación de su fallo.

SIX A SIDE

De la sociedad Hojalatores y Gasfiters —Hoy es el último día de su inscripción.

El Domingo próximo se efectuará este interesante torneo á beneficio del musaleo social de esta sociedad en la cancha de Britania F. C. Mercado Moderna.

Las inscripciones importan para la primera serie $ 6 por team, para la segunda $ 4 y $ 3 para la tercera. Se reciben en Bandera 1885, local donde se exhiben las hermosas medallas que se darán como premios á los teams ganadores.

El sorteo se efectuará mañana en el local que se dará á conocer por la prensa.

CHILE-ARGENTINA v. CHILE-BRASIL Y SANTIAGO WATE v. BO?? GOÑO

La Asociación Nacional, según calendario publicado anteriormente, ha fijado para el Domingo 26 del mes en curso las parejas que deben jugar los teams de los clubs arriba nombrados.

Por primera vez veremos disputar en la primera serie de la Nacional estos elementos cuya actuación en otras Asociaciones ha sido digna de encomio.

En ambos clubes figuran hombres de reconocida competencia. El Chile-Brasil, á pesar de ser un club nuevo ha sabido conquistar para sus filas elementos jóvenes, capaces y dignos contrincantes.

(PASA A LA 7.a PAGINA)

TEATRO SANTIAGO
Gran Compañía de Zarzuela Montero Sanchis
¡HOY JUEVES 22 de Abril Hoy Gran función por tandas
1.a «La Marcha de Cádiz», por Pepe Vila,
2.a «Los Disfrazados» ¡Grandioso Estreno!
3.a «El Pobre Valbuena».

PALACE HOTEL
DELICIAS 1860.—SANTIAGO
A un paso de la Estación Central de los Ferrocarriles. Establecimiento de primer orden. Confort moderno. Situación especial para viajeros de provincias. Baños. Luz Eléctrica.—LACLAUSTRA y GARCIA.

- COMPAÑIA -
DE
Salitres y Ferrocarril de Agua Santa
DIVIDENDO
Por orden del Consejo Directivo, se avisa á los señores accionistas que, conforme á lo acordado en la Junta General que tuvo lugar hoy día, el dividendo final de 5o/o, equivalente á seis centimos por acción, comenzará á pagarse desde el Lunes 20 del presente.
El pago se hará aquí y en Santiago por el Banco de Chile, y á los accionistas residentes en el país se les pagará en moneda corriente al tipo que el Banco fije para el Sábado 18 del presente.
Valparaíso, 15 de Abril de 1914.
JUAN G. SEARLE,
Director-gerente.
IV-30-1154

ATENCION! Sastrería de SALVADOR RUSSO
Liquidación forzosa
ESTADO 19 Entrando por Alameda
Corte subcostado de 2 metros 50, valor de $ 40 á 20, Id. valor de $ 50 á 25 y $ 60 á $ 30. Cortes de terno de 3 metros valor de $ 40 á $ 20; de $ 50 á $ 25 y de 60 á $ 30.
Gran Especialidad de GENEROS para SEÑORAS, hechura sastre.
S. RUSSO

¿Por qué no se suscribe Ud. á uno de los sorteos de Compra-Venta Semanal de la Relojería y Joyería de José Huber? cuando por sólo $ 5 5 pesos puede Ud. obtener ventajosamente una tres joya ó un excelente reloj de á sin igual marca
Unión Horlogere Alpina
3.000 compradores suscriptos
Pida Ud. prospecto á Ahumada 325 ó Castilla 526

TEATRO POLITEAMA
Biógrafo Concierto Comercial Hoy Jueves 23 de Abril de 1914 Hoy
Especial á las 6¾, El Buque de la Muerte en 6 partes.—Nocturna á las 9¾ segunda noche de la colosal película Saturnino Farándula, las 15 últimas partes, 2,500 metros, gran éxito.—cada noche estrenos.
Aviso importante: La Empresa de Biógrafo habiendo cedido gentilmente el Teatro para dar un beneficio el Lunes 27 á Manuel Sánchez, actual campeón de box, para ir á Europa á estudiar aviación con Hirlberte Rojas, las tarjetas comerciales quedan suspendidas para ese día Lunes 27.

-Gran Hotel-
VALDIVIA
Establecimiento de primer orden y único con vista al río
Además cuenta en Corral con el magnífico
Balneario Amargos
Por su situación pintoresca y comodidades es lo mejor que hay en el sur de Chile.
Suc. A. Schusert

"PILSENER EBNER"
Reconocida como la mejor cerveza, por sus excelentes cualidades y por su
REDUCIDO GRADO DE ALCOHOL

SIFILIS

606 sin inyecciones

EL SIGMARSOL del Profesor Bachelet de París, son comprimidos de arzenobensol para la curación radical de la sífilis. Se administran como simples píldoras y tienen el mismo resultado de las inyecciones en cualquiera de los tres períodos del mal. Desaparición inmediata de la roseola, las placas, las sífilides y demás accidentes del período secundario. No exije cama, ni dieta, ni contraindicaciones. Una sola caja constituye el tratamiento completo. Las numerosas cartas de agradecimientos recibidas, prueban su maravillosa eficacia.

Aprobado por el Consejo Nacional de Higiene de Buenos Aires y por la Facultad de Medicina de Lima. Precio de la caja:

$ 55 m/c.

Pídanse prospectos esplicativos gratis, al concesionario

Augusto Meytre

933 BLANCO 933. Casilla 1435. Valparaiso

IV—5—2851

EN EL MUNDO DEL CRIMEN

TENTATIVA DE EXTORSION Á UNA PRINCESA

La princesa Josefina de Thurn y Taxis es amenazada por un extorsionista. Las sospechas recaen sobre un amigo de la princesa.

Es en estos momentos objeto de los más vivos comentarios de la prensa londinense, el caso de la tentativa de extorsión de la princesa Josefina de Thurn y Taxis. Los hechos han dado lugar á un proceso que se ventila ante los tribunales de justicia de Londres. Dada la encumbrada posición social de la princesa, el proceso interesa profundamente á la aristocracia europea.

Parece que la princesa Josefina contaba entre sus amigos á Mr. J. H. Maur, y cuando recibió una carta en la cual se le pedía dinero bajo toda clase de amenazas, las sospechas recayeron sobre dicho Mr. Maur, que fué citado á prestar declaraciones, así como uno de los más adictos amigos de Maur, Mr. Benjamín W. Brima.

La inevitable divulgación de los hechos

Al principio trataba de ocultar los hechos á insinuación de la princesa y teniendo en consideración su elevado rango social.

El abogado Wild defendía á la princesa. Cuando se inició el proceso, procuróse no usar el título de princesa de Thurn y Taxis, pero las pruebas de la identidad exigieron la declaración del título.

Mr. Wild hizo presente que su defendida vista en Chesterfield Gardens Hampstead, y que hallándose en Suiza se llevó á cabo una de las primeras audiencias. Sin efecto, ello no había concedido á los hechos mayor importancia, y le que sintió más fué la publicidad alarmante que los periódicos dieron al caso, comprometiendo su nombre.

Esta consideración determinó á Mr. Wild á pedir la reserva en el proceso.

La princesa envuelta en el escándalo

Las declaraciones de Benjamín W. Brima, amigo de Maur, han sido las más comentadas.

Cuando se pidió al testigo que declarara su nombre y dirección, solicitó que se le permitiera escribirla; pero el fiscal se opuso, exigiendo que nombre y dirección se manifestaran en público. El testigo explicó que había formulado semejante pedido porque no quería que su nombre figurara en los periódicos. Su nombre era Benjamín W. Brima y su ocupación la de viajante comercial.

El día de año nuevo, Mr. Maur le comunicó que había conocido á una princesa la noche anterior, á quien había recibido en su propia casa. Era la mañana del primero de año. Mr. Maur acababa de tomar un baño y hacía vivos recuerdos de la víspera.

—¿Qué le dijo Maur sobre la princesa?

—Me dijo que había pasado una velada encantadora al lado de la princesa.

—¿Mencionó su nombre?

—No.

—¿Cuándo le vió usted nuevamente?

—Le vi varias veces en su casa y lo encontré otras en la ciudad.

—¿De qué se enteró usted?

—De que tenían la princesa y él un lugar acordado para frecuentes citas en Fore Street. Durante el mes de Enero se vieron muy á menudo.

—¿Le dijo á usted algo más respecto á la princesa?

—Sí. Me refirió que la invitba á comer y la llevaba al teatro.

—¿Ha declarado usted haber visto á Maur el 24 de Febrero? ¿Recuerda usted haberla visto el 23 del mismo mes?

—Estoy casi seguro de haberlo encontrado el 23 á las 2 de la tarde...

—¿En qué estado de ánimo se encontraba Maur, ó de qué le habló á usted?

—Creo recordar que estaba muy deprisa... Me manifestó que iba á ver á "su" princesa, á la cual tenía angustiada un anónimo.

—¿Le declaró el contenido del anónimo?

—No, ni creo le conocía él mismo.

Las declaraciones de la princesa

En medio de la expectación general, producida por las declaraciones de Mr. Brima, la princesa sufrió con la mayor serenidad el interrogatorio de los jueces.

Tan pronto como recibió el anónimo en que se le pedía dinero bajo amenaza de promover un escándalo poniéndole en claro en vía privada, llamó por teléfono á Mister Maur.

Al leer el anónimo, Mr. Maur sonrió. "No lo leyó todo, pasó la vista por él", declaró la princesa. "Luego me manifestó que carecía de importancia preguntándome lo qué pensaba hacer. Ponerlo en manos de la policía, le repuse".

Maur insistió en que el asunto no tenía importancia; pero la princesa se dispuso á salir. Y Maur la siguió, tomándola de un brazo en la calle, á pesar de haberle rogado ella que no lo hiciera.

—¿Concurrió usted — preguntó el juez—á la cita que el anónimo le daba en Victoria Station?

—No; pero envié á la madre de mi doncella á fin de que viera al hombre que me esperaba.

—¿Pensaron en hacerlo prender?

—Tan pronto como el hombre reconoció á la madre de mi doncella, huyó.

Todo esto es cuanto sabemos del escandaloso proceso cuyo esclarecimiento aún tardará algún tiempo más.

No obstante los recursos puestos en juego por los periodistas londinenses para conseguir las fotografías de los comprometidos en este proceso, todo esfuerzo ha sido infructuoso.

La princesa Josefina de Thurn y Taxis pertenece á la más antigua nobleza europea. Siempre ha demostrado predilección por la vida de Londres donde ha residido la mayor parte de su vida, destacándose siempre en sociedad por su belleza y su elegancia.

MEMORANDUM

TURNO MEDICO

Del 21 al 28 de Abril de 1914

Servicio médico nocturno

Doctor Federico Briones, San Diego 448; doctor Guillermo Bezoain, Maderanos 2940.

Boticas

Botica New York, San Pablo esquina A. Barroso; botica Bascuñán 116; botica Delicias 2902.

Practicantes de cirugía menor

Enrique Sotomayor, Serrano 642; Daniel Gajardo, Maturi 285; Primo Fuentes, Independencia 1364; Luis Sotomayor, Alcalde 1816; Apolinario Herrera, Herrera esquina de Martínez de Rosas; Víctor M. Torres, Río Janeiro 326; Carlos Alberto Cumplido, Esperanza 748; Pedro Ruiz, Chañarcillo 3018.

Enfermeras

Corina Arcilino, Romero 2861; Laura Araos, Manuramas 579; Laura Lagos, Alonso Ovalle 1220; Ursula Tapia, Eleuterio Ramírez 764; Amelia Araya, Andes 2843; María S. Briones v. de M., Gálvez 464; Matilde Vivares, Baquedano 848; Adela Vicentina, Inglaterra 29; Encarnación Pinto, Saina 1142; Eugenia Avalos, Maruri 325; Asesoría Rojas, Natanlel 674; Rosario Ubeda, Conferencia 324; Carolina Poleti, Libertad 51; Rosa A. Valenzuela, Baquedano 710; Brígida Farías, Rosas 2036; Carolina Miños, San Diego 945; Elena Espinosa, Rosas 2680; Domingo Fuentes, Romero 2880; Muñoz, Avenida Cementerio 36; Blanca G. de Prontos, Gran Francisco 852; Juana Rubio, Tucsca 2169; Laura Ramírez, Santa Rosa 460; Laura Plaza Petronila Farfán, Farfán 494; Luisa rro, Gálvez 552; Belarmina Mena, López 872; Isolina Díaz, Gorbea 1725; Luisa Gómez, Eyzaguirre 520; Ester Tiso, Mapocho 2615; Pabla Fuentes, Huérfanos 745; Eloisa Morales, Maruri 273; Rosa Valenzuela, Eyzaguirre 968; Blanca Peredo, Santiago 1428; Emilia A. Sepúlveda, Esperanza 1430; San Santander, San Miguel 52; Clodomira María, Recoleta 850; Amelia Velásquez, Huemul 1410; Benicia Becerra, Avenida Blanco Encalada 2861; Victoria Rodríguez, Maruri 273; Zoila Ore Salta, Conferencia 423.

Matronas

Sabina Rojas v. de Leiva, Independencia 1112; Celia Jiménez Moreno, Baquedano 764; Rosalía Peralta, Herrera 1137; Josefina Flórez, San Isidro 532; Aurora O'Kughtiom, Andes 2730; Amelia Gutierrez de E., San Francisco 341; Angela del C. Alvarez de R., Bascuñán Guerrero 1067; Dermofila Gonzáles, Libertad 966; Dorelias Ossandón de O., Serrano 639; Beatriz Albornoz, Carrión 1344; Ana Juana Saloede V., Serano 616; Herlenda G. v. de Navia, Arturo Prat 740; Ester Alvarez de Becerra, Bezanilla 1457; Carmen Henríquez, Castro 573; Filomena Reyes, Lord Cochrane 1676; Emilia Soto, Sofía Concha 3; Laura Carreño, Herrera 104; Telesila Morán, Echáurren 615; Margarita Tapia, Juárez 792; María González, Arturo Prat 1359; Carmen C. v. de Carbonell, Aldunate 1063; Mercedes Rebolledo, Antonio Varas 40; Antonia Herrera, Arturo Prat 1261; Eduvigis de la Puente, Bezanilla 1333; Carmela Meneses, Huemul 2610; María Durán, Rosas 2649; Luisa Bolívar de Alfaro, Avenida O'Higgins 1223; Juana Rubio, Tucson 2169; A. Muñoz, Altamos 13; Laura Ortiz, Chilloé 1552; María Luisa Figueroa, Carrera 616; Rosa García, Maturana 336; Julia Cataldo, Gorbea 2576; María Perrin de T., Molina 251; Ana Ramírez, Santa Rosa 1143; Aurora Ramírez, Sofía Concha 23; Marta Lucke de Pinto, Serrano 223; Elisa Canopa, Benavente 291; Trinidad Rodríguez, Maturi 273. Amelia Mátus Fernández, Chilloé 1678; Emilia Silva San Diego 2045; Margarita Saavedra Coquimbo 702; Zoila R. Elbó, Rosas 2093; Celia Castillo, San Alfonso 195.

Dispensario Municipal de Ojos

Veintiuno de Mayo 537. Atendido por el doctor García C. Funciona los Martes, Jueves y Sábados, de 4 á 5 P. M.

Turno judicial

Juez del crimen de turno, el del cuar tojzgado, don Francisco Santapau, Alonso Ovalle 1654; promotor fiscal: don Cleodomiro Soto, Moneda 2282.

Médicos del Cuerpo

Don Carlos Molina, Chilloé 1825; Alberto Zúñiga, Maestranza 234; Pedro Fajardo, Arturo Prat 871.

cagua 4.

Médicos de Ciudad

Don Francisco Landa Z., Puente 882; don Pedro N. Barros Ovalle, Santo Domingo 1040.

Médicos legistas

Don Diego Bahamondes, San Francisco 280; don Sabino Muñoz Labbé, Lira 78.

Domicilio de altos funcionarios

Ministro del Interior, don Rafael Orrego, Ejército 171; Relaciones Exteriores, don Enrique Villegas E., Agustinas 726; Justicia é Instrucción, don Enrique Rodríguez, Hotel Dodo; Hacienda, don Ricardo Salas E., Carreras 119; Guerra y Marina, don Ramón Corbalán M., Moneda 1914; Industria y Obras Públicas, don Enrique Zañartu Vergara, 91; Intendente, don Pablo A. Urzúa, Agustinas 1972; Secretario, don Ismael Huidobro P., Alonso Ovalle 1652; Prefecto, don Nicolás Yávar, Compañía 1735; Sub-prefecto de Seguridad, don Ruperto Castro, Avenida Salvador 826; Sub-prefecto de Orden, don Julio Bustamante, Dieciocho 174; Secretario, don Oscar Honorato Cienfuegos, Cueto 590; capellán, don Julio Valderrama, «Mamayor 821.

Registro Civil

Primera inspección, Bulnes 250; segunda inspección, Santo Domingo 736; primera circunscripción, Santo Domingo 1236; segunda circunscripción, Esperanza 586; tercera circunscripción, Gálvez, frente Plaza Diego de Almagro; Comuna de Providencia, Ban-

Enfermos del Riñón

vejiga, próstata, etc., se atienden diariamente en la Policlínica de Vías Urinarias del Hospital de San Vicente, de 8 á 10 A. M.

ATENCION GRATUITA

SOCIEDADES

Federación de Resistencia de Zapateros y Aparadores.—Cito á junta general extraordinaria para hoy Jueves 23, á las 8 P. M. Encarezco la asistencia especial á los delegados al Comité Pro 1.o de Mayo para tomar los últimos acuerdos, como también á la comisión de prensa.

Ruego la asistencia al mayor número posible por ser de suma importancia esta reunión.—El secretario general.

Sociedad de Pintores Miguel Angel.—Esta sociedad en sesión de directorio celebrada el 1.o del actual, tomó los siguientes acuerdos:

1.o Aceptar como socio al señor Luis Magalón (moctrza), presentado por el señor Arcadio Rosa.

2.o Citar á los socios á junta general para el Domingo 26, de 10 á 11½ A. M. para conocer balances de tesorería y crédito, el proyecto de rehabilitación de socios, presentado por el señor presidente;

3.o Pedir informe á la tesorería para conocer la jubilación al señor Arcadio Rosa; y

4.o Que el vice-presidente señor Luis Eduardo Díaz C. dé próximamente una conferencia á los socios y al gremio acerca de la cuestión social.—Los secretarios.

Centro Recreativo Unión Social.—El directorio de este centro obrero ha quedado constituido como sigue:

Presidente, don Julio Alfredo Díaz C.

Vice-presidentes, señores Fernando Quevedo Garay y Francisco Concha.

Secretarios, señores Manuel Gallardo y Francisco Jiménez Garcés.

Tesorero, don Luis Eduardo Díaz C.

Vocales, señores Abraham Contalba, Francisco Olguín y Juan 2.o Novella.

Se sesiona los días Lunes de 9 á 10 P. M.

Secretaría: San Isidro 954.

Centro Instructivo y Recreativo La Ilustración de Ambrosio y Socorro Muñoz.—Cita al directorio á sesión para hoy Jueves 23, á las 8½ P. M.

Recomienda la asistencia por haber asuntos urgentes que tratar de sumo interés para la buena marcha del centro.

Local social, Sobre 1175 al llegar á Natanell.—El secretario.

Sociedad de Resistencia de Electricistas.—Se cita á junta general extraordinaria para hoy Jueves 23, á las 8½ P. M.

Se ruega la asistencia por tener que tratar asuntos muy importantes como nombrar delegados al Comité Pro 1.o de Mayo y Pro Mejoramiento Económico. Quedan invitados todos los que pertenecen al ramo.

Local: Cóndor 835.—El secretario general.

Sociedad de S. M. de Electricistas.—En conformidad á nuestros estatutos se cita á los socios á junta general ordinaria para el Domingo 26 del presente, á las 9½ A. M.

Se recomienda la asistencia, en vista de los interesantes asuntos que hay que solucionar en bien del progreso de la sociedad.

En esta junta se dará lectura al balance trimestral y se llenarán algunos puestos en el directorio que han quedado vacantes.

Sociedad Igualdad y Trabajo.—Se les avisa á los socios que el 9 de Mayo se celebrará su aniversario con una grande velada musical y literaria. También se les anuncia que al 10 de Mayo tendrá lugar un banquete en un hotel de esta capital. Los socios que tengan á bien de acompañar pueden pasar á buscar su tarjeta al local social ó sitio á todas las casas de los señores directores.

El precio de la entrada es de $ 5 por cada persona y á $ 5 el socio que quiera llevar una señorita ó amigo.—El secretario de la comisión de fiestas.

Sociedad de Socorros Mutuos de Hoteleros y Gásiteros.—Cito á junta extraordinaria de directorio para el Viernes 24 del corriente á las 8 P. M., para aprobar el balance. Recomiendo la asistencia á los señores directores y puntualidad en la hora.

También cito á junta general ordinaria para el Domingo 26 del corriente á las 9 A. M. En esta junta corresponde aprobar el balance y elegir prosecretario y un director que están vacantes.

Recomiendo la asistencia de todos los socios y puntualidad en la hora.—El secretario.

Sociedad de Socorros Mutuos Bernardo O'Higgins.—El Sábado 25 del presente Revaremos á efecto una gran velada literario-musical y baile social en celebración de nuestro 9.o aniversario de nuestra fundación en el salón-teatro de la Unión, Riquelme-359.

El cuadro artístico de la sociedad prepara un lucido programa que pronto daremos á conocer.

A esta fiesta el directorio tiene el honor de invitar á todas las instituciones amigas y á la prensa en general.

Ponemos en conocimiento de nuestras relaciones sociales que por algún inconveniente no hayan recibido invitación, se den por invitadas por la presente publicación.—El secretario.

Federación de Empleados de Hoteles y Ramos Similares.—Cítase á junta general extraordinaria para el Viernes 24 del presente, á la hora de costumbre.

Se ruega encarecidamente la asistencia por haber asuntos de vital importancia que resolver, entre otros asuntos el consejo de disciplina dará cuenta de su cometido.—El secretario general.

Nota.—Se ruega á los federados asistir el Sábado 25 del presente, á las 9 P. M. y á la celebración del 9.o aniversario de nuestra madrina la Socie-

AL COMERCIO

y á nuestras relaciones, participamos que toda correspondencia, documentos, remesas etc. relacionados con nuestra firma, deben ser dirigidos directamente al señor,

Enrique Laurent

quien ha sido nombrado por nuestros acreedores, liquidador general de nuestras casas establecidas en Concepción y Santiago.

Lacoste, Hnos & Cía.

IV—23—855

Propuestas

Pídanse propuestas públicas para la ejecución de obras de tierra entre El Lingue y El Puente del Ferrocarril de Aicones á Pichilemu en conformidad á las bases que pueden consultarse en la Inspección General de Ferrocarriles de esta Dirección. Las propuestas se abrirán en la indicada oficina, el 27 del presente. Ver Diario Oficial.

Santiago, 8 de Abril de 1914.

EL SECRETARIO GENERAL.

IV—27—117

Feria Melipilla

Funciona todos los Domingos á la 1 P. M

P—

CURACION INFALIBLE y SUPRESIÓN en algunos días de los **CALLOS, DUREZAS,** por el EMPLASTO **FEUILLE DE SAULE** GILBERT & Cie, Farmacie 47, Avenue de l'Observatoire, Paris

Santiago: DROGUERIA DALBE Y Cia DROGUERIA FRANCESA

SANTAL SALOLE LACROIX — BLENORRAGIA GONORREA Enfermedades de la VEJIGA — Frs. 3.5, Ter Flacon en Rinol. Cuidados en todas las principales Farmacias.

La Botica VIAL

De JUAN DE DIOS ROJAS

FARMACÉUTICO Y QUÍMICO

Abierta todo el Año hasta la 1 de la madrugada

OXIGENO PURO a toda hora

Esmero en el despacho de recetas

Se Destila de Aceite de hígado de Bacalao con su peptolato de Cal, Soda y Glicerina

Al 50 por ciento de Aceite

$ 2.00 el LITRO

Laboratorio, PEREZ BARAHONA

GALERIA BEECHE 14

BOTICA y DROGUERIA "San Ignacio"

Alameda esquina San Ignacio

TELEFONO INGLES 1780

Abierta permanentemente de 7 de la mañana á 12½ de la noche. Días Domingo y festivos abierta hasta las 12½ de la noche.

OXIGENO PURO A TODA HORA

C. SANDOVAL CH

Químico y Farmacéutico

P—13

C. S. A. V.

(Compañía Sud-Americana de Vapores)

VAPOR PARA GUAYAQUIL

El vapor "MAPOCHO" saldrá para Guayaquil é intermedios el Sábado 25 de Abril, á las 5 P. M., con escala en: Coquimbo, Huasco, Carrizal, Caldera, Chañaral, Taltal, Antofagasta, Gatico, Tocopilla, Iquique, Caleta Buena, Pisagua, Arica, Mollendo, Chala, Pisco, Cerro Azul, Callao, Huacho, Supe, Huarmey, Casma, Samanco, Chimbote, Pacasmayo, Etén y Paita.

Olivério Sweeny,

GERENTE.

Pasajes y demás pormenores pueden obtenerse en Santiago donde los

Agencia CARLOS ROGERS, Bandera esq. Moneda.

Sub-agencia S. B. SPENCER, Pasaje Balmaceda 11.

P-112

The Pacific Steam Navigation Company

El vapor "GUATEMALA" (doble hélice, 4,000 toneladas y con instalación telégrafo sin hilos "Marconi"), saldrá de Valparaíso para Panamá é intermedios el Jueves 23 de Abril, á las 6 P. M.

VAPOR PARA EL NORTE

El vapor-correo del Estrecho "OTTEGA", capitán D. R. Kinnier (doble hélice, de 8,000 toneladas y con instalación telégrafo sin hilos "Marconi"), saldrá de Valparaíso para el Callao é intermedios, el Miércoles 29 de Abril, á las 5 P. M.

THE PACIFIC STEAM NAVIGATION CO.

Se pueden comprar pasajes al mismo precio y condiciones que en Valparaíso, obtener además pormenores donde los agentes en Santiago, SWINBURN y Cía., Huérfanos 1144; ó á los sub-agentes SPENCER Y WATERS, Pasaje Balmaceda 11; TRANSPORTES UNIDOS, Estado esquina Alameda; EXPRESO VILLALONGA, Agustinas 838-40; A. SCROGGIE, Bandera esquina de Agustinas.

P-111

POLICIA P. ARGOS

SANTIAGO —(o)— VALPARAISO

INVESTIGACIONES É INFORMACIONES

Estado 91.—Moneda 876.—Retén núm. 1.—Carmen 292

Necesita usted averiguar algo urgente que le interesa?

¿Le están robando en su casa?

Desea conocer antecedentes, paradero, conducta privada, solvencia de alguna persona?

Quiere que se le vigile su casa?

Quiere usted resguardarse ó premunirse de cualquier atentado, etc., etc.?

La Policía particular Argos para todo asunto proporciona personal competente, reconocido y matriculado en la Sección de Seguridad y ofrece toda clase de garantía, éxito y reserva.

V-16-2882

Ferrocarriles del Estado

Solicitan propuestas públicas para la reparación de 12 locomotoras, según aviso que se publica en el «Diario Oficial».

El Jefe del Departamento de Tracción y Maestranzas

IV—24—1182

Protección á los reos libertos

En el presente mes de Abril salen de la Penitenciaría y Presidio Urbano los siguientes reos libertos:

Penitenciaría

2 Agricultores con buena conducta.
2 Zapateros con buena conducta.
1 Peluquero con regular conducta.

Presidio Urbano

1 Carpintero con buena conducta.
4 Gañanes con buena conducta.
3 Zapateros con buena conducta.
1 Fundidor, con buena conducta.
1 Albañil, con buena conducta.
1 Pintor, con buena conducta.
1 Hojalatero, con buena conducta.
1 Encerador, con buena conducta.
3 Gañanes, con regular conducta.
1 Tipógrafo, con regular conducta.
4 Panaderos con regular conducta.
2 Zapateros, con regular conducta.

Se ruega á los industriales les den colocación á los mencionados reos el día de su salida. Para ello se pide dirigirse á los directores de los respectivos establecimientos. Allí se les dará razón de todo y puedan contratarlos con anticipación.

En el caso de haber tropiezos no tienen más que dirigirse al coronel Moore, San Isidro 76.

Los reos libertos casados que deseen ir contratados á la Compañía de Pesca de la Isla Más Afuera, pueden hacerlo, dirigiéndose á los señores Rezar y Donies, Viña del Mar, calle Arie-

MUDANZAS

«LA UNION»

Personal competente

Precios Módicos

SAN ANTONIO 130

Teléfono Inglés 461

Se ruega hacer los pedidos con tiempo

FERMENTADORAS

Fudres, Pipas y BARRILES

OFRECE:

Guillermo Heim

SANTIAGO

AVENIDA MATUCANA 577.

PRECIOS SIN COMPETENCIA

P-193

GONORREA

Blenorragia. Purgaciones, etc.

Garantizamos su curación radical aunque sea crónica en seis días con

"BLENORROL"

del Dr. Frenlent. Miles de certificados lo acreditan. Consultas gratis y por cartas. Pídase únicamente: Droguería Inglesa, Independencia 1060, Valparaíso, Casilla 2019.

P-127

SITIO CON CASA

en construcción se vende, en los Guindos de Ñuñoa.—Facilidades pago.

Dirigirse Casilla 3806

V—2—569

El Reumatismo y la Sangre

LICOR DE LOS ARABES del doctor Yunge. Seguríslmo contra reumatismo, gota y dolores neurálgicos, crónicos, de cabeza, piernas y brazos. Como depurativo es superior. Cura la sangre, los humores, afecciones sifilíticas, venéreas, granos, furúnculos en el cuello, sarna, ronchas, erupciones, piel roja, etc. Cura el asma. Neutraliza las toxinas, que sólo sirven de calmantes y la enfermedad sigue su aumento.

Grandes NOVEDADES ELECTRICAS

Ventiladores, Aparatos de masaje. ACABAN DE LLEGAR LAMPARAS, Plafoniers, Ganchos, etc

Aparatos de Calefacción, á saber: Calentadores de baño, Sartenes, Cafeteras, Teteras, Asaderas.

Vacuum Cleaner Combinado con encerador. Cera especial para los mismos.

EXPOSICION: Bandera esq. Santo Domingo - **A. E. G. Cía. S. A. de Electricidad** - Casilla 110-D. Teléf. Inglés 74

(DE LA QUINTA PAGINA)

tera. En el Chile-Argentina también utilizan algunos elementos nuevos, mu chos de ellos que han figurado con bri lo en clubs porteños y que hoy visten los colores del club santiaguino.

Respecto al personal que componen los teams del Santiago Wan y del Bergoño está demás hacer su elogio, en ellos hay jóvenes sportsmen de corazón que honrarán con cinco por el triunfo de sus colores.

El directorio en su última sesión designó las canchas Arce Iris y la Independencia para llevar á efecto las partidas en referencia. No es del Arce Iris lugará el Chile-Argentina I y II versus Chile-Brasil I y II teams; y en la Independencia el Santiago Wan versus Bergoño. Las partidas comenzarán á la 1 3/4 P. M.

Nos sabe felicitar á la Asociación Nacional que hasta hoy ha procurado y obtenido reunir entre sus asociados á clubs de prestigio y llevarlos con mas ta y criterio por la senda de la Ki Ciclística.

En nuestras próximas ediciones haremos reseña de estas partidas que prometen ser de interés.

VELODROMO CONDOR

Los 100 kilómetros del Domingo

Ayer se cerraron las inscripciones para las grandes carreras que el Club Ciclista Cóndor Revasá á efecto el Domingo 26 en su velódromo de la calle San Pablo.

Los corredores con números que se encontraran en las diferentes pruebas, estando inscritos en los 100 kilómetros los siguientes equipos:

Luis Vidal, entrenado por Francisco Rojas.

Victor Tornavasto, entrenado por Pedro Schiavi.

Oscar Vásquez, entrenado por Humberto Leonó.

Roberto Matra, entrenado por Luis Arredondo.

Lorenzo Bocca, entrenado por Raimundo Arroyo.

Alberto Downey, entrenado por Julio Alvarado.

Los premios donados para esta carrera se repartirán como sigue:

Primer premio ciclista, copa donada por el Club Ciclista Cóndor.

Primer premio motorista, juego lavatorio.

Segundo premio ciclista, medalla de oro con perlas finas, donada por el señor Julio Alvarado.

Segundo premio motorista, medalla de oro donada por el señor Segundo Montenegro.

Tercer premio ciclista, medalla de oro donada por don Julio Hamel.

Tercer premio motorista, una placa donada por el C. C. Cóndor.

Cuarto premio ciclista, medalla de oro donada por don Bertrand Tisné.

Cuarto premio motorista, medalla donada por el C. C. Cóndor.

Los premios se exhiben en Moneda 1255.

ZENTENO ATLETICO F. C.

Señor capitán del Racig F. C.—Muy señor mío: Deseando jugar un amistoso con el team que usted tan dignamente dirige en nuestro campo el Domingo 26 del presente á las 10 A. M. le ruego á conocer el segundo team nuestro: R. Díaz, V. Vega, C. Guerra, E. Acosta (capitán), R. Fernández, E. Pinto, C. Jiménez, A. Marcones, F. Valenzuela, M. Acevedo y L. Pérez.

Reserva: A. Ovalle.

Saludo á usted muy Atmo. y S. S.—Carlos Jiménez M., secretario.

AUDAX C. C. ITALIANO

El 3 de Mayo es el gran día de los ciclistas, pues el Audax ha fijado esa fecha para llevar á efecto sus inconmensurables carreras, esta vez más que te das con valiosos y artísticos premios.

Al programa que es variado é interesante y que pronto le daremos á conocer, hemos agregado una carrera de 16 kilómetros entrenado por motos para los que están en la categoría de señiors y que no hayan ganado nunca premios en esta clase de pruebas (motos) rogamos á esta publicación é redactación de esta prueba marcada con los signos (), carrera que interesará vivamente al elemento espectador y como estímulo la de juniors entrenados y los 20 mil metros para campeones.

Las inscripciones se abrirán desde el Lunes próximo para cerrarlas el Miércoles á las 5 de la tarde y el programa se anunciará como siempre por medio de la revista "Sport y Actualidades".

CITACIONES

Benjamín Dávila F. C.— Cita á sesión ordinaria para hoy Jueves á las 8 P. M. en el local de costumbre.

Santiago Badminton F. C.—Cita á todos los miembros que componen el directorio á la reunión que se efectuará esta noche á las 8 1/2 P. M. en los salones del Instituto de Educación Física Moderna 750. Primero la asistencia á fin de solucionar varios asuntos interesantes.

Ignacio Serrano F. C.—Citase á junta general extraordinaria para el Viernes 24 del presente á las 8 P. M. Local: Almagro 267, con el objeto de elegir directorio como á la vez tratar de asuntos de importancia.

Recomiéndase la asistencia á los señores R. Piña, Leyton, Cabrera, Berrios, Núñez y Padilla.

Compañía de Gas F. C.—Citase á junta general ordinaria para el Jueves 23 á las 6 1/4 en Puente 721. May importantes asuntos que tratar. Se ruega la asistencia al señor C. Erba y comisión de cobradores.

Metrópole F. C.— Cita á todos sus miembros para hoy Jueves á las 8 1/2 en punto, en Puente 731. A sesión ordinaria. Se ruega la asistencia por haber asuntos de importancia que tratar.

Buenos Aires Chatelet F. C.—Cita á junta general de socios para hoy á las 8 P. M. á calle Belgrano 914.

Con 25% de Rebaja A OTRAS CASAS — CATRES DEPOSITO DE LA FABRICA — 2386-Delicias-2388 oest esq. Avenida España

Ofrecemos Catres de Bronce CUADRADOS NUEVOS ESTILOS Marquesa de bronce, Catres de Campaña CATRES de fierro con bronce en colores y negros Sommiers, Colchones —Y— Muebles

Ultimas informaciones del Cable

Servicio exclusivo de nuestros corresponsales y de la Agencia Havas

El conflicto yanqui-mexicano

EL COMBATE EN VERACRUZ

Los mexicanos tienen 200 muertos y numerosos heridos. Las tropas americanas dueñas de la ciudad. ¡El General Mexicano se atrinchera con sus tropas en El Saltillo Secuestro de los armamentos destinados al General Huerta. Protesta de este mandatario

El Congreso de Washington aprueba la política el Presidente Wilson

PREPARANDO LA DEFENSA DE LA CAPITAL MEXICANA

La actitud de la República Argentina

WASHINGTON, 22.— Un despacho recibido hoy en la secretaría del Departamento de Estado, informa que el jefe de las fuerzas navales americanas en aguas mexicanas, almirante Fletcher, previno al Gobernador Marítimo del puerto de Veracruz, capitán Maas, y al jefe de las fuerzas federales que en el caso de que los mexicanos no cesasen de hacer fuego contra la marinería americana, los cañones de los grandes acorazados de la flota de su mando, dispararían contra la población.

El secretario del Departamento de Estado, Mr. Bryan, ha recibido un despacho del Cónsul de los Estados Unidos en Veracruz, en el cual se le informa que las fuerzas norteamericanas han iniciado el ataque contra el puerto de Veracruz, empleando para ello la artillería de los navíos de guerra.

"The New York Herald" publica en su edición de esta mañana un despacho de su corresponsal especial en Ciudad Juarez, en el cual se le asegura que en esa ciudad se tiene conocimiento de que en el combate trabado ayer en Veracruz, al tratar los americanos de apoderarse de la aduana de aquel puerto, habrían muerto 300 mexicanos, ascendiendo el número de los heridos, así como las pérdidas sufridas por las tropas invasoras.

El Ministro de Marina, Mr. Daniels, ha recibido hoy un radiograma del jefe de la flota americana de operaciones, almirante Fletcher, anunciándole que hoy llegó al puerto de Veracruz el almirante Badger, al mando de cinco navíos de guerra.

El Almirante Fletcher, ha comunicado al canciller Bryan que durante la mañana de hoy ha continuado con el mayor encarnizamiento el combate trabado entre las fuerzas americanas y las tropas federales que guarnecen á Veracruz.

Los americanos, según el plan de operaciones concertado, tienen el propósito de ocupar una parte del puerto y los consulados extranjeros.

Agrega el almirante Fletcher, que no obstante el violento bombardeo de la artillería de los navíos de guerra, no han sufrido hasta este momento daño alguno ni la estación del ferrocarril ni el material rodante de la misma.

El Ministro de Marina, Mr. Daniels, ha ordenado al almirante Badger que se dirija inmediatamente al puerto de Tampico, con los navíos de su mando.

El Senado Federal, en su sesión de hoy, aprobó por 22 votos contra 13 el mensaje del Presidente de la República, Mr. Wilson, por el cual se le autoriza para emplear la fuerza armada en la solución del conflicto mexicano.

Al aprobar este mensaje, el Senado hizo la salvedad de que el empleo de la fuerza armada no significaba en manera alguna que los Estados Unidos tuviesen la intención de declarar la guerra á México, sino únicamente salvaguardar el honor y la dignidad de la Unión, seriamente comprometidos por la extraña política del General Huerta.

La Cámara de los Representantes, por su parte, después de un largo debate, aprobó también el mensaje del Presidente Wilson, aceptando las enmiendas que le hiciera el Senado Federal.

Oficialmente se anuncia que el vapor mexicano "Ipiranga", cargado de una cantidad considerable de municiones, ha sido puesto á disposición del almirante Fletcher.

"The New York Herald" ha recibido un telegrama de su corresponsal en Veracruz, en el cual se anuncia que por orden del General Huerta han sido detenidos los trenes que hacen carrera diaria entre aquel puerto y la ciudad de México y que conducían á los refugiados norteamericanos.

Un despacho de El Paso de Texas recibido hoy en el departamento de Estado, informa que en el punto llamado Piedras Negras, en el territorio dependiente del Gobierno Federal, se han armado quinientos voluntarios mexicanos, dispuestos á oponerse á la invasión de los norteamericanos, en caso de que la intervención armada se hiciese más amplia.

Telegramas procedentes de Bisbee, en el Estado de Arizona, anuncian que el comandante del fuerte de Huachuca, ha desmentido terminantemente el rumor propalado por la prensa neoyorkina referente á que las fuerzas revolucionarias hubiesen apresado ayer á varios soldados norteamericanos.

LONDRES, 22.— El corresponsal de "The Times" en Washington informa hoy á ese diario que el Secretario del Departamento de Estado, Mr. Bryan, habría declarado á los miembros del cuerpo diplomático acreditado ante el Gobierno de la Casa Blanca, que según informaciones semi-oficiosas que obraban en su poder, el General Huerta había cortado la línea del ferrocarril de Veracruz á México, como una medida de precaución.

WASHINGTON, 22. — Rumores que se dice emanados de fuente muy digna de fe, anuncian que el general Huerta ha ordenado al Encargado de Negocios de México en esta capital, Dr. Algara, que pida sus passports á la secretaría del Departamento de Estado.

Al mismo tiempo le había ordenado que solicitase del canciller Bryan que llamase al actual Encargado de Negocios de los Estados Unidos en México, Mr. Orlando Stimson, por considerar que después del ataque del puerto de Veracruz por la flota norteamericana han quedado de hecho rotas las relaciones diplomáticas entre ambos países.

—Un telegrama de Veracruz publica de por vapores diarios de esta capital) anuncia que el jefe de la flota americana de operaciones, almirante Fletcher, prohibió primero al capitán del trasporte "Ipiranga" que abandonase el puerto mexicano sin desembarcar en las aguas el fuerte cargamento de municiones que conducía á su bordo y destinado al general Huerta, pero siguiendo las instrucciones que poco después recibiera del Gobierno de Washington, presentó sus excusas al jefe de aquel barco.

—El corresponsal especial de "The New York Herald" en Veracruz informa á ese diario que el combate entre las fuerzas americanas y las tropas federales de ese puerto, se inició á las 4 y media de la mañana de hoy.

Cuando las compañías de marinerías americanas desembarcaron en las cercanías de las costas, soportaron el fuego de los mexicanos, sin contestar.

—El Senado federal, en su sesión de anoche aprobó un proyecto, estableciendo un ejército de voluntarios para el caso de estallar un conflicto armado entre Estados Unidos y México.

Telegramas procedentes de Eagle Pressa anuncian que la Junta Gubernativa Constitucional adoptó una resolución, lamentando el hecho de que el general Huerta se haya negado á saludar el pabellón norteamericano.

—La Cámara de los representantes adoptaron una resolución, aprobando el mensaje del Presidente Wilson por 337 votos contra 37.

Durante el vivo debate promovido alrededor de este asunto, los diputados republicanos hicieron una enérgica oposición al mensaje presidencial diciendo que á su juicio la situación creada con México no era tan grave que necesitase de la adopción de medidas tan extremas.

WASHINGTON, 22.— El Cónsul de los Estados Unidos en Veracruz ha dirigido un telegrama al secretario del Departamento de Estado, Mr. Bryan anunciándole que las fuerzas norteamericanas que ayer desembarcaron en el puerto de Veracruz se encuentran perfectamente bien instaladas en el centro de la población.

El número de los marineros desembarcados hasta ahora alcanza á tres mil.

El citado cónsul cree que el combate cesará dentro de una hora más, pues la artillería federal es impotente para resistir el poderoso fuego de los acorazados yanquis.

Agrega el Cónsul que la decisión de apoderarse de la ciudad resultó de una larga conferencia que esta mañana celebraron los almirantes Fletcher y Badger.

—Nuevas informaciones de Eagles Passe anuncian que el jefe de las fuerzas federales, general Maas, ordenó á todas las tropas de su mando que se reconcentraran rápidamente en la localidad de El Saltillo, para rechazar desde allí la invasión norteamericana.

El pueblo del Saltillo se halla situado en una parte muy montañosa que se presta admirablemente para constituir una formidable trinchera y dista unas cuarenta leguas del puerto de Veracruz.

—Un telegrama de Veracruz informa que anoche 1,200 voluntarios federales habrían ocupado la estación de Piedras Negras, situada al oriente de la ciudad de México, y que es una posición estratégica muy importante para la defensa de la capital.

WASHINGTON, 22.— El Cónsul de los Estados Unidos en Veracruz informa á la Cancillería que las fuerzas norte-americanas se han apoderado completamente del puerto de Veracruz.

—En las últimas horas de la tarde hoy circuló con mucha insistencia el rumor de que el Presidente Wilson estudia actualmente con el Gabinete la oportunidad de restablecer el embargo sobre las armas que se introducen en territorio mexicano.

—El Consejo de Estado, en su sesión extraordinaria celebrada en la tarde de hoy, aprobó ampliamente la política del Presidente Wilson ante el problema mexicano.

—El Cable Galveston ha logrado restablecer las seis comunicaciones con la ciudad de México.

El primer cablegrama que de México se ha recibido en Washington ha sido del Encargado de Negocios de los Estados Unidos en aquella capital, Mr. Osmaunghessy, anunciando que se halla sano y salvo y que en la capital mexicana reina la más completa tranquilidad.

Se duda mucho en los círculos extranjeros de Washington de la efectividad de esta última afirmación, ya que se cree que el mismo Gobierno de los Estados Unidos se apoderó de las aduanas de los puertos de Veracruz por los norte-americanos debe haber producido en México la honda impresión.

MADRID, 22.—El Ministro de España en México ha dirigido hoy un telegrama al Ministro de Relaciones Exteriores, marqués de Lema, informándole de que el Presidente Huerta ha publicado en la "Gaceta Oficial" una proclama en la cual protesta enérgicamente contra la actitud de los norteamericanos que atacaron el puerto de Veracruz antes que el Congreso de Washington aprobara el mensaje del Presidente Wilson.

—Un telegrama de Buenos Aires anuncia que el Gobierno argentino ha resuelto posponer el nombramiento de Embajador en Washington hasta que los Estados Unidos no definan su actitud con respecto á México.

Esta noticia ha producido viva impresión en los círculos oficiales, donde se considera que la actitud de la República Argentina es en el fondo una manifestación de simpatía por la causa de México, y es una confirmación del verdadero espíritu que inspiró la circular del Vice-Presidente de la República, Dr. Victorino de la Plaza, rechazando la invitación del Gabinete de Washington para intervenir amistosamente en los asuntos de México.

Francia

La visita de los Reyes de Inglaterra á París

El banquete en el Elíseo.—Entusiastas brindis.—Regalo del Rey Jorge á Francia.—Comentarios de los diarios ingleses y franceses.

PARIS, 22.—El tema obligado de las conversaciones en todos los círculos de esta capital y el comentario de la prensa de todo el país, es la visita de los Reyes de Inglaterra á Francia, acontecimiento juzgado unánimemente como *trascendental* para la política internacional de la Entente Cordiale.

El Rey Jorge y la Reina Mary abandonaron á media noche el palacio del Elíseo, regresando un landau de gala al Palacio de Quai d'Orsay, donde se hospedan.

Hasta esa hora, una inmensa muchedumbre se hallaba apostada en los alrededores del palacio del Elíseo y en las calles del trayecto á Quai d'Orsay, y que aclamó entusiastamente á los Soberanos británicos.

Estos se muestran verdaderamente impresionados por la grandiosa recepción que les ha dispensado la capital de Francia, tan desusada en el temperamento francés, cortés pero poco dado á las grandes expansiones del entusiasmo.

Al abandonar el Palacio del Elíseo, el Rey Jorge anunció al Presidente de la República, M. Raymond Poincaré, que obsequiará á Francia con unos artísticos bajo-relieves en bronce debidos al eminente escultor francés M. Dujardin, que actualmente adornan el Castillo de Windsor, y que ahora decorarán otra vez la estatua ecuestre del Rey Luis XIV en la Plaza de la Victoria.

La prensa de París, unánimemente, aplaude la espontaneidad de la recepción tributada á los soberanos ingleses, así como las palabras sinceras vertidas por el Rey Jorge y por el Presidente Poincaré en los brindis pronunciados anoche durante el banquete verificado en el Palacio del Elíseo.

A juicio de la prensa estas manifestaciones son un exponente demasiado elocuente de la solidaridad sobre la que descansa la Entente Cordiale.

LONDRES, 22.—Todos los diarios ingleses publican hoy extensas informaciones de sus corresponsales especiales en París, detallando las grandiosas fiestas organizadas en honor de los soberanos británicos y en especial la imponente manifestación de simpatía que les ha tributado la población de París.

Comentando estas noticias, los diarios londinenses se regocijan de estas muestras evidentes de los fuertes lazos que unen á los Gobiernos y pueblos de Gran Bretaña y de Francia y que, por consiguiente, han sido sólidos indestructibles á la Entente Cordiale.

PARIS, 22.—En el brindis pronunciado ayer en el banquete del Elíseo, el Presidente Poincaré recordó los acuerdos que tuvieron lo la Entente Cordiale á desarrollar una política más general en el continente y agregó que no dudaba que bajo el valioso auspicio de Su Majestad el Rey Jorge y del Gobierno de Londres, aumentaría diariamente la fraternidad que ahora existe en las relaciones de Inglaterra y de Francia para ventaja de la paz y de la civilización universal.

Agregó el Presidente que la visita de los soberanos británicos era una brillante consagración de una amistad tan tan veces probada.

Esta amistad probó su eficacia permanente confestando á los anhelos de dos poderosas naciones pacíficas, entusiastas por el progreso humano y acostumbradas á la lucha por la libertad.

El Rey Jorge contestó ese brindis profundamente emocionado y con palabras elocuentes demostró su agradecimiento por la cálida recepción que se le había dispensado á él y á su augusta esposa, recepción que adquiría mayor trascendencia por coincidir con el aniversario del acuerdo que llegó la fe de Francia y de Inglaterra.

Se asoció de todo corazón á la elocuente dilución de los fines comunes perseguidos por las dos naciones y terminó expresando su profunda amistad hácia Francia.

Los diarios de la tarde continúan elogiando estos brindis.

"Le Temps" señala el tono pacífico y el acento cálurioso con que ellos se proclamó la amistad anglo-francesa.

"Le Journal des Debats" dice que esos brindis probaron que se trata de una entente permanente.

De fuente autorizada se anuncia que la visita de los soberanos británicos no se desprende en modo alguno la creación de una nueva entente franco-inglesa escrita en un tratado, ni tampoco el engrandecimiento de las actuales relaciones; pero que se espera que ambos Gobiernos se apresurarán á definir más claramente la política de la Entente cordiale.

—El Rey Jorge y la Reina Mary recibieron hoy en el Palacio de Quai D'Orsay la visita del Embajador de Gran Bretaña en París, Sir Francis Bertie.

Momentos después recibieron en audiencia especial al Embajador de Rusia, Conde de Ivelsky, trasladándose en compañía de ambos diplomáticos: la Embajada de Inglaterra.

Durante el trayecto los soberanos fueron aclamados por una muchedumbre entusiasta apostada en las calles.

En la Embajada inglesa, los Reyes recibieron á diversas diputaciones y á los miembros de la colonia inglesa que les presentaron sus homenajes.

El Presidente de la República y madame Poincaré se dirigieron al palacio de la Embajada en carroza de gala á buscar á los Reyes en cuya compañía se dirigieron al campo de Vincennes á revistar las tropas en medio de las ruidosas aclamaciones de la muchedumbre que llenaba por completo las calles del trayecto.

—En la mañana de hoy, el Ministro de Relaciones Exteriores, M. Gaston Doumergue, celebró una larga entrevista con el Canciller de Inglaterra, Sir Edward Grey.

—El brillante cortejo oficial llegó á Vincennes á las tres de la tarde.

Un gentío verdaderamente enorme aclamó durante todo el trayecto á los Reyes y al Presidente Poincaré.

Al Rey Jorge y el Presidente de la República pasaron revista á las tropas, que se mostraron en un pie verdaderamente soberbio.

Terminada la revista, el Presidente Poincaré condujo al Rey Jorge á la tribuna oficial, donde fueron recibidos por los presidentes del Senado y de la Cámara de Diputados, M. M. Dubost y Deschenel.

Italia

El sindicalismo revolucionario

ROMA, 22.— En un artículo que publica hoy en el diario "Il Messagero", el diputado socialista, honorable Bissolati, dice que la decisión adoptada ayer por el Sindicato Obrero de Ancona, significa la más rotunda negativa de aceptación de los métodos y el anhelo completo de los designios del sindicalismo revolucionario; pero estima que, para eliminar los antagonismos, es preciso, que el Gobierno desarrolle una política más democrática.

Récord de aviación

ROMA, 22.— El teniente aviador, señor Salomon, en una prueba realizada hoy, alcanzó con su aeroplano á una altura de 4,700 metros, batiendo el récord de altura en Italia.

España

Temporal

MADRID, 22.— Comunicaciones recibidas de Melilla, informan que un ciclonal temporal ha averiado las máquinas del crucero "Extremadura".

Reos ejecutados

MADRID, 22.— Comunicaciones que acaban de llegar de Ciudad Real, informan que se acaba de ejecutar, sin incidentes, dos reos.

Brasil

Fallecimiento

RIO JANEIRO, 22.—Ha fallecido en esta capital el Almirante retirado señor don Carlos Reservillos. Ha sido sentidísimo. Los diarios de hoy publican extensas necrologías.

Accidente marítimo

RIO JANEIRO, 22.—Un buque que conducía al comandante de las tropas de Fortaleza, señor Lima, zozobró cerca de ese puerto. El comandante salvó. Se cuentan dos ahogados.

Argentina

La lotería

BUENOS AIRES, 22.— En el sorteo verificado hoy de la Lotería Nacional, resultó el número 7,952 agraciado con el gran premio de cien mil nacionales.

BUENOS AIRES, 22.— En el sorteo de la Lotería Nacional, verificado hoy, resultaron premiados los siguientes números:

El 19,312, con veinte mil pesos; el 7378, con diez mil; y el 14,368, el 1828 y el 21497 con cinco mil pesos.

Cuantioso estafa

BUENOS AIRES, 22.— La justicia criminal, contando con la cooperación de la Sección de Investigaciones de la Policía, continúa trabajando activamente en esclarecer y determinar la responsabilidad de muchas personas que se asegura han intervenido en maquinales estafas de un cuantioso litigio que asciende á 1,600,000 pesos.

Confesencia

BUENOS AIRES, 22.—Se asegura en los centros políticos de esta capital, que hoy día el Ministro de Relaciones Exteriores, Dr. Muratura, celebró una larga conferencia con el Plenipotenciario norte-americano. Se cree que este Plenipotenciario informó al Canciller acerca de la actitud de los Estados Unidos respecto al incidente con la República mexicana.

Nombramiento aplazado

BUENOS AIRES, 22.— El Gobierno decidió aplazar el nombramiento de su Embajador Extraordinario en los Estados Unidos, hasta que se arreglen las cuestiones de carácter internacional que absorben actualmente la atención del Gobierno norteamericano.

Las maniobras

BUENOS AIRES, 22.— Cosacos de Villa Lugano, que hoy las fuerzas avanzadas tuvieron el primer encuentro. La caballería azul fué sorprendida y rechazada por la caballería roja, la que en el primer contacto resultó fragorosamente victoriosa.

INFORMACIONES DEL DIA

La adquisición del ferrocarril Transandino por Juncal

Las proposiciones de la Casa Mórgan de Londres. Aceptación de las bases de estas proposiciones. Mensaje del Ejecutivo.

Desde hace algún tiempo se ventila en el Ministerio de Ferrocarriles un problema de alto interés y de gran trascendencia comercial, cual es la participación de nuestro Gobierno en la Empresa del Ferrocarril Transandino por Uspallata; é más bien dicho, la adquisición de este Ferrocarril por el Gobierno de Chile.

Las gestiones encaminadas á la realización de este problema están ya bastante adelantadas, casi terminadas, esperándose solo una última contestación que deberá enviar nuestro Ministro en Londres, intermediario en la negociación.

Como se recordará, porque oportunamente lo informamos hace más de un mes que la Casa Morgan de Londres, principal accionista en la Empresa del Ferrocarril Transandino, por Juncal, por intermedio de nuestro Ministro en Londres, envió al Gobierno una propuesta, cuya base se reducía á que nuestro Gobierno asumiría la garantía del servicio del capital, ascendente á £ 1.500.000.

Por su parte, la compañía del Transandino daría al Gobierno el 65 por ciento de participación en la sociedad, en cambio éste autorizaría á la nueva sociedad de que formaba parte, para invertir en obras de mejoramiento de la vía y del material rodante, la suma de £ 250.000.

Habrán en esta propuesta, además, algunos otros detalles que se referirían á la participación de nuestro Gobierno en la administración de la Empresa.

Esta proposición fué durante un tiempo estudiada detenidamente por el Ministerio de Ferrocarriles y por el interventor fiscal del Transandino, señor Raimundo del Río, época en la que se celebraron en el Ministerio conferencias á las que asistieron el señor del Río, el subsecretario del Ministerio, señor Schmidt, y el inspector de ferrocarriles particulares, señor Guillermo del Canto.

Tres estos estudios se llegó á la conclusión de que las bases sobre las que el directorio de Londres de la empresa transandina formulaba su proposición, eran aceptables, conclusión que fué comunicada á dicho directorio. Luego después se envió otro telegrama á nuestro Ministro en Londres, pidiendo algunos detalles que concurrieran á aclararse algunos puntos de la proposición de la empresa ferroviaria, detalles que por otra parte no representaban dificultades para el éxito de la negociación.

Uno de estos detalles se refería á la determinación de la participación que pretendía la Casa Morgan en la administración de la empresa.

Para la realización de este negocio, como hemos dicho, se espera solo una última contestación de Londres.

Por su parte, el Ejecutivo prepara un mensaje que remitirá al Congreso en el próximo período de sesiones, á fin de obtener la autorización necesaria para la adquisición del Transandino, y para invertir en esta negociación los fondos necesarios.

Inauguración del monumento á Chacabuco

Revestirá carácteres de especial solemnidad. Asistirán los Ministros de Estado y delegaciones del Ejército y Marina.

Están ya terminados los trabajos de construcción del monumento que se levanta en la ciudad de Los Andes en la Avenida Argentina en conmemoración de la batalla de Chacabuco, primer hecho de armas del ejército Libertador chileno-argentino.

El Director General de la Armada ha obsequiado gentilmente la cadena necesaria para que sea colocada alrededor del monumento.

La inauguración solemne del monumento se efectuará el próximo Domingo y revestirá los caracteres de una fiesta nacional.

Varios Ministros de Estado han anunciado oficialmente su asistencia y otros han prometido asistir si no se presentan inconvenientes á última hora.

Se ha invitado al Ministro argentino y personal de la legación, á representantes del Ejército y Marina y posiblemente vendrán de la Argentina algunos invitados.

Tomarán parte las escuelas públicas para las que se ha mandado confeccionar una regular cantidad de banderitas chilenas y argentinas, lo que dará á la fiesta especial animación.

La comisión de fiestas no escatima sacrificios para que ella resulte digna del acontecimiento que se conmemora.

Hemos sabido que en la fiesta habrá tal etiqueta, que sus actos se regirán, si fuera posible, conforme á un protocolo, por haberlo exigido así algunos Ministros. Creemos que esto no impedirá que el pueblo de la participación á que legítimamente tiene derecho confeccionando para él un programa especial, que lo alegre y le recuerde el nombre de los héroes de la patria en este gran día para el pueblo de Los Andes.

Oportunamente daremos á conocer el programa de fiestas, juntamente con las fotografías de este precioso monumento construído con mármoles chilenos y cuyos medallones y relieves han sido fundidos en nuestra Escuela de Artes y Oficios.

En la Aduana de Los Andes

Contrabando de cintas cinematográficas procedentes de Chile

Se encuentran comprometidos varios empleados. El contrabando se hacía desde hace cuatro años. Interesantes datos.

En nuestra edición del Lunes dimos cuenta de un contrabando de cintas cinematográficas descubierto por el administrador de la Aduana argentina y puesto en conocimiento de las autoridades chilenas con el fin de evitar este abuso.

Pero como este denuncio revestía caracteres de suma gravedad, nos hemos puesto en campaña para averiguar lo que Rubiera de cierto en este asunto, logrando reunir interesantes antecedentes que demuestran que se trata de un cuantioso desfalco hecho á las aduanas chilena y argentina y cuyo monto asciende á la suma de $ 86,640 por lo menos.

La Dirección de Correos de Santiago ha enviado á los Andes á los inspectores señor Manuel Jaaza y señor Vargas, á fin de investigar la culpabilidad que en este desfalco cabe á los empleados chilenos, de los cuales se sabe que hay varios directamente comprometidos.

Según las informaciones que nuestro corresponsal en Los Andes ha logrado obtener, la casa internadora de las películas pagaba á los empleados que ofrecían el contrabando cuatro pesos por cada película. Se internaban semanalmente tres baltjas conteniendo 35 películas cada una, lo que da un total de 105, que á cuatro pesos da 420 pesos semanales.

Como esto se hacía desde hace cuatro años sin interrupción, lo que prueba la gran variedad de cintas cinematográficas que se exhiben en nuestros teatros, tenemos que el dinero que se ha pagado á esos empleados asciende á la respetable suma de $ 86,640 pesos.

La internación se hacía en la forma siguiente y con respecto del lado argentino.

Las tres baltjas conteniendo películas eran recibidas por el carro que con dane la correspondencia al tren en San Tiago, fuera del recinto del correo, yendo por consiguiente sin anotarlas en la guía. Estas eran entregadas en Los Andes al estafetero argentino Gazcar, que corre entre esta ciudad y Buenos Aires.

Existe cerca de la sucursal N.o 2 del correo argentino un establecimiento de hotel donde eran bajadas las películas para ser conducidas desde allí á la casa importadora de películas.

Si la suma que se ha pagado hasta aquí á los empleados que hacían el contrabando asciende á tan respetable cantidad, puede calcularse el monto de la suma en que han sido desfalcadas las aduanas chilena y argentina.

Se cree que no hay solamente comprometidos empleados subalternos, sino jefes superiores de ambas administraciones de correos.

En Buenos Aires se conocía este contrabando desde hace tiempo, pero las pesquisas que en varias ocasiones se había hecha resultaron inútiles.

Tienen, pues, tanto la justicia chilena como la argentina, un hecho gravísimo ante el que esclarecer.

Por nuestra parte, tendremos al corriente á nuestros lectores de lo que sepamos en este asunto.

La reforma de los aranceles aduaneros

Reunión de industriales en la Sociedad de Fomento Fabril

La secretaria de la Sociedad de Fomento Fabril ha dirigido la siguiente circular á los industriales:

"Santiago, 23 de Abril de 1914.—Señor: El proyecto de reforma de los aranceles aduaneros ha sido despachado por la Cámara de Diputados después de un minucioso estudio de cuatro años efectuado por la Comisión especial de dicha Cámara, oyendo á esta sociedad, á las demás instituciones de fomento y á los industriales y comerciantes mismos.

El definitivo despacho de ese proyecto tendrá la mayor importancia para nuestro porvenir económico: las bases que él consulta, entre las cuales la más importante es la sustitución de los actuales derechos **ad valorem** por derechos específicos y la tasa de los derechos aprobados, que en general es la misma actual, con pocas y justificadas modificaciones, están llamadas á dar sólido fundamento al progreso de las industrias.

A fin de tomar algún acuerdo tendiente á procurar el despacho del proyecto por el H. Senado, el Consejo Directivo de esta Sociedad ha acordado citar á una reunión á los industriales, á fin de que deliberen al respecto.

Y en esta virtud, me permito rogar á Ud. tenga á bien concurrir á la reunión que se verificará el Jueves 30 del que rige, á las 8 P. M. en las oficinas de esta sociedad.

El proyecto despachado por la Cámara de Diputados se halla publicado en el Boletín de esta Sociedad correspondiente al mes de Marzo próximo pasado, y en él puede usted imponerse de los puntos que afecten á la industria en que usted trabaja.

Esperando que usted querrá concurrir á esta reunión, cuyo objeto interesa especialmente á los industriales mismos, tengo el agrado de subscribirme de usted atento y S. S.—Armando Quezada A., secretario."

Aniversario del Regimiento Buín

Diversas fiestas

Hoy se inician en el regimiento Buín las fiestas en celebración del aniversario del regimiento.

A las 8 A. M. se efectuará la jura de la bandera por los conscriptos y personal de línea y en la tarde se efectuarán los siguientes festejos:

Programa de la escuela primaria

1.o La Bandera de Chile, poema heróico, interpretado por el 1.o Fernández Pacheco, de la 10.a compañía.

2.o Himno Nacional, cantado por el coro de conscriptos y soldados con acompañamiento de la banda.

3.o El último de los Carreras, monólogo representado por el 1.o Eleuterio Ramírez, de la 10.a compañía.

4.o La jura de la bandera, poesía recitada por el conscripto de la 9.a compañía, Santiago Jeglar.

5.o El roto chileno, monólogo cómico, representado por el 1.o Eleuterio Ramírez, de la 10.a compañía.

6.o La vuelta del héroe, diálogo patriótico, representado por el 1.o Ramírez y Luis Contreras.

7.o Algo sobre la patria y el patriotismo, conferencia por el profesor jefe de la escuela.

8.o Marcha por la banda.

Programa sportivo

1.o Obertura por la banda, sinfonía militar.

2.o Match de box: Jack Johnson versus Heriberto Rojas.

3.o Carreras de ensacados

4.o Asalto de jiu-jitsu.

5.o Gimkama.

6.o Presentación de parejas de carácter y cuecas por las mismas.

7.o Cuadro patriótico alegórico y canción del regimiento cantada por toda la tropa.

8.o Marcha final por la banda.

Ateneo de Saiago

Hoy, á las 8¼ P. M., celebrará sesión el Ateneo con el siguiente programa:

I. Eva Triunfadora, prosa, por D. L. Rojas Segovia.

II. Rubinstein.—Estudio N.o 2 por la señorita Berta Abadie.

III. Poesías por don Benjamín Oviedo Martínez.

IV. Poesía por don Domingo Gomez R.

V. Liszt.—Rapsodia N.o 13, por la señorita Luciana Nattey.

VI. Poesías por don Evaristo Molina.

VII. Poesías por don Pedro Siena.

Los socios y sus familias no necesitan de invitaciones especiales.

Será libre la entrada á las tribunas y galerías del salón.

Federación de Estudiantes

La Asociación de Concepción y el IV Congreso de Estudiantes Americanos.—Elección de delegados. —Instrucciones á los colegios federados

De acuerdo con los estatutos de la Federación de Estudiantes las diversas Asociaciones de la República han iniciado en la segunda quincena de Abril los trabajos que les corresponderán desarrollar en el presente año escolar.

Y este año tendrá un especial atractivo y será de intensa labor para las diversas Asociaciones, pues querrán hacerse representar con brillo en el seno del IV Congreso de Estudiantes Americanos que se reunirá en Santiago de Chile en el mes de Septiembre próximo.

Tiene un lugar preferente en este torneo de la juventud americana la Asociación Provincial de Concepción, lugar preferente que le ha asignado el directorio general de la Federación, en atención á la importancia de la colectividad estudiantil de Concepción y á sus trabajos realizados desde su fundación.

Es de esperar que los estudiantes penquistas, haciendo cumplido honor con la deferencia de que han sido objeto, harán dentro del Congreso obra buena en bien de la educación en general y del acercamiento cada vez más estrecho de las República americanas.

Esta Asociación, como la de Valparaíso, elegirá de entre sus miembros cuatro delegados, los que, según el acuerdo tomado por la comisión organizadora, deben elegirse de entre los actuales estudiantes.

Las demás Asociaciones del país pueden elegir sus delegados de entre sus miembros ó de entre los miembros de la Asociación Central.

Relacionado con estos trabajos, el directorio de la Asociación de Estudiantes de Concepción, ha repartido entre los diversos colegios federados, la siguiente circular:

"Instrucciones á los colegios federados que componen la Asociación Provincial de Concepción.—En conformidad á los estatutos de la Asociación, y reglamento aprobado por el directorio de la Federación de Estudiantes de Chile para la elección de delegados al IV Congreso Internacional de Estudiantes Americanos que se reunirá en Santiago en Septiembre próximo, el directorio federal de la Asociación Provincial de Concepción, reunido hoy 18 de Abril de 1914, á la 1 P. M., acordó hacer fijar, en lugar visible, y con el carácter de obligatorias, en todos los colegios federados de la provincia, las siguientes instrucciones:

1.o Cada colegio, ó cada curso, según corresponda, deberá elegir en cualquiera de los días comprendidos entre el 25 y 28 de Abril los nuevos delegados que los han de representar ante la delegación federal de la Asociación en el presente año escolar.

2.o Compones la delegación federal: curso de leyes del Liceo de Concepción: 3 delegados por cada curso, total: 15 delegados:

Curso de Humanidades del Liceo de Concepción: 2 delegados por cada uno de los cursos III, IV, V y VI años, total: 8 delegados.

Centro de Estudiantes de Derecho: 2 delegados, presidente y secretario, por derecho propio.

Instituto Técnico Comercial: 3 delegados, un delegado por cada uno de los tres cursos superiores, total: 3 delegados.

Instituto Moderno: 3 delegados.

Colegio Inglés: 3 delegados.

Escuela de Agricultura: 2 delegados.

Instituto de Contadores: 1 delegado. Total: 27 delegados.

3.o Fíjese el día 26 de Abril, á la 1 P. M., para que tenga lugar la calificación de los poderes de los miembros de la delegación, constitución de esta y elección del nuevo directorio federal.

4.o El directorio federal se compone de:

Un presidente, un vice-presidente, un secretario, un pro-secretario y un tesorero.

5.o Corresponde á la Asociación Provincial de Concepción elegir cuatro delegados para que la representen en el IV Congreso de Estudiantes Americanos, y estos delegados serán elegidos de entre los actuales estudiantes.

6.o Fíjase para que tenga lugar la elección de estos delegados el día 26 de Abril, á las 3 P. M., inmediatamente después de constituirse la nueva delegación federal, que será la que efectúe esta elección.

7.o Comuníquese antes del 10 de Mayo próximo al directorio de la Federación de Estudiantes de Chile el nombramiento y constitución de la delegación federal, y el nombramiento de los cuatro delegados al IV Congreso de Estudiantes Americanos.Heriberto Soto Cerda, presidente. — Abraham Ortega Aguayo, secretario."

Continuarán en Chile

Los capitanes del Ejército paraguayo, señores Miguel Rojas, Julián Anas, José J. Sanches y Alfro Solanos, que prestan sus servicios en los regimientos Maturana, Caracoles, Pudeto y Dragones, respectivamente, han obtenido de su Gobierno la prórroga necesaria para continuar perfeccionando sus estudios en las instituciones militares de la República.

Los tres primeros ingresarán á la Academia de Guerra y el último á la Escuela de Caballería.

La Combinación Transandina

El gerente de la sección chilena del trasandino nos envió ayer desde Los Andes, el siguiente telegrama:

"Los Andes, 22 de Abril de 1914.—LA MAÑANA.—Santiago.— Ferrocarril Pacífico avisa que debido á accidente tren de carga en su línea entre Buenos Aires y Mendoza no podrá entregarnos tren internacional hoy teniendo pasajeros que pernoctar Puente Inca y llegarán Andes hora costumbre mañana 23."

Sociedad Nacional de Farmacia

Elección de directorio

En la junta general habida en esta corporación el 16 del mes en curso, resultó para el bienio de 1914-1915, el siguiente directorio:

Mesa directiva

Presidente, don Adolfo Lamas A.

Secretario, don Enrique Vicuña P.

Tesorero, don Prolián Rojo.

Pro-secretario, don Eleazar Sanhuesa.

Pro-tesorero, don Juan Mitán.

Bibliotecario, don Armando de la Maza.

Miembros del Consejo.—Señores: Daniel E. Vial, Narciso Espinosa, Luis Bran I, Serapio Mate Luna, Marcos Pérez, Miguel Otero.

Comisión revisora de Cuentas.— Señores: Juan Reggel y Alberto Orestes.

Nuestra canción á Francia

El Encargado de Negocios de la República Francesa ha solicitado de nuestra cancillería un ejemplar oficial de nuestro Himno Patrio, á fin de que las bandas militares francesas, que en repetidas ocasiones necesitan ejecutar esta canción, puedan ajustarse á la música oficial.

Edificios públicos

El servicio eléctrico

Se ha autorizado al Inspector Contralador de los servicios de alumbrado eléctrico en las oficinas y establecimientos fiscales, señor Herberto Bascur, para que firme las solicitudes que se formulen en el sentido de dotar de corriente eléctrica á cualquier edificio público.

Elementos magnéticos

El señor H. J. Schmidt, observador magnético del departamento de magnetismo de la Institución Carnegie de Washington, ha sido designado para determinar los elementos magnéticos de Chile, Perú, Brasil y Bolivia. La comisión del señor Schmidt es puramente científica.

Falsificador argentino

El Ministerio de Relaciones Esteriores ha puesto en conocimiento de la Corte Suprema de Justicia y del Ministerio de lo Interior, la petición hecha por el señor Ministro de la Argentina en Chile, solicitando la detención provisoria del sujeto Carlos Muller ó Willie Lehman Fliege, acusado en el vecino país de falsificación y circulación de billetes de Banco y contra quien se ha dictado auto orden de prisión.

La legación sabe que este individuo se encuentra en Chile.

La expedición al Polo Norte

Nuestro Cónsul en Noruega comunica que por cablegrama recibido del Ministerio de Relaciones de Cristiania, se sabe que se ha desistido por ahora del plan de que el buque "Fram", de la expedición del señor Roald Amudsen al Polo Norte, pase por el Estrecho de Magallanes.

Motores á explosión

Se ha pedido á nuestra Legación en Gran Bretaña, que proporcione á don Adolfo Benard las facilidades necesarias para el desempeño de la comisión que le encomendó el Departamento de Relaciones, relacionada con el estudio de la fabricación de motores á explosión.

Nombramiento de secretario privado del Exlemo señor Fletcher

El señor Olivier Bishop Harriman ha sido agregado al personal de la Legación de Estados Unidos en Chile, en el carácter de secretario privado del señor Ministro, Henry P. Fletcher

Regreso del Ministro de Industria

Mañana regresará á la capital el Ministro de Industria y Obras Públicas, señor Zañartu P.

El señor Zañartu acompañó hasta Lota al Ministro de Chile en el Brasil, señor Irarrázaval, en su viaje de regreso á ese país.

Puente Maule

La Dirección de Obras Públicas ha ordenado el pago de $ 17,000 oro, valor de los materiales destinados á los trabajos ejecutados en el puente Maule.

Sociedad de Fomente Fabril

Sesión en 21 de Abril de 1914

Se abrió la sesión á las 10 A. M., presidida por don Julio Pérez Canto, con asistencia de los señores don Leopoldo Bihg, don Alberto Decombe, don Benjamín Díaz Ossa, don Andrés 2.o Eberard, don Pedro Luis González, don Eduardo Guerrero Vergara, don Jorge Hormann, don Carlos E. Justiniano, don Arturo Montero, don Manuel Núñez, don Oliverio Styles y del secretario.

Se excusó la inasistencia del señor don Ramón Fernández Rañados.

Aprobada el acta de la sesión anterior, se dió cuenta de diversos asuntos.

El señor Guerrero Vergara expresó, en seguida, que con la designación de don Joaquín Fernández Blanco como presidente de la comisión organizadora de la concurrencia de Chile á la Exposición de San Francisco, dicha comisión había entrado en un período de grande actividad; que estimaba deber del Consejo prestar su cooperación á este trabajo y que, como sus quehaceres le impedían en absoluto consagrar el tiempo debido al cargo que tenía de miembro de esa comisión en representación de esta sociedad, venía en presentar la renuncia de ese cargo.

Después de una ligera discusión, se aceptó la renuncia del señor Guerrero y se designó por unanimidad en su reemplazo á don Manuel Núñez.

Se ocupó en seguida el Consejo en asuntos de orden interno relacionados con la marcha de las escuelas.

Fué designado profesor en propiedad de la Escuela Nocturna de Dibujo Industrial de Chillán, don Oscar N. Gacitúa, propuesto por la Junta respectiva.

Fueron aceptados como socios á propuesta del señor Decombe, don Manuel Araya, de Arica; y á propuesta del secretario, los señores Ramón de Cornejo Calderón, don Juan Roure Pradera y W. M. Beffinton, de Santiago.

Consejo Superior de Habitaciones

La sesión de ayer.—Importantes acuerdos

Se abrió la sesión presidida por don Juan E. Concha y asistieron los señores Torrealba don Zenón, Doll don Enrique, Carvajal don Carlos, Maurezgi don Raimundo y Landa don Francisco; del secretario don Alejo Lira, del ingeniero don Arturo Cifuentes y del prosecretario don Ernesto Arteaga.

Acta.—Se aprobó la de la sesión anterior.

Cuenta.—Se dió cuenta de los siguientes asuntos:

1.o Saneamiento.—De diversos denuncios de conventillos inhabitables presentados por los inspectores.

Consejos departamentales.—De la nota número 23 del Intendente de Coquimbo á la que acompaña las actas de las sesiones celebradas el 24 y 31 de Marzo último por el Consejo Departamental de La Serena.

De su lectura se desprende que el Consejo de esa ciudad ha trabajado en el sentido de conseguir el saneamiento de las habitaciones populares decretando la demolición y reparación de conventillos.

El señor Carvajal dió cuenta de haber, en cumplimiento del acuerdo del Consejo, visitado las 70 casas de la Población Chillán y presentó una lista de las observaciones que le mereció la inspección.

Se acordó que una comisión compuesta de los señores Carvajal, del secretario, de los ingenieros señores Cifuentes y Concha estudien las observaciones formuladas por el primero á la vista del contrato y de las concesiones, debiendo exigirse á los contratistas el cumplimiento fiel del contrato á la brevedad posible.

La recepción de las casas se haría á medida que se arreglen las casas.

Trabajos fiscales

Se ha comisionado al ingeniero de la provincia de Coquimbo, señor Arturo Vergara, para que confeccione los planes y presupuestos necesarios con el objeto de hacer trabajos de reparaciones en los edificios ocupados por la Intendencia y Gobernación del departamento de Elqui.

Aprovechamiento de algas marinas

El Ministerio de Industria ha concedido patente de privilegio de invención al señor Juro Oka, de Tokio, por un procedimiento mejorado para el aprovechamiento industrial de las algas marinas no comestibles.

Quinta Normal de Agricultura

Sesión de la Junta de Vigilancia

En la mañana de hoy debe reunirse la Junta de Vigilancia de la Quinta Normal de Agricultura, en la sala de la Dirección General de este establecimiento.

Vendimiadoras
Prensas y
Bombas Marmonier
Acido Tartárico
Metabisulfito
Appertol y
Todos los clarificantes

APPERT

WILLIAMSON BALFOUR Y CIA

Afecciones de los bronquios dispepsias
Enfermedades de la Piel. Catarros crónicos de la vejiga

Alquitrán Guyot

Experimentado en 7 grandes hospitales de París.—Licor antiséptico excelente para sanear el agua. Prescríbese en bebida, en lociones, en inyecciones y en fumigaciones. Dosis: en bebida á las comidas - una cucharadita por cada vaso de agua.

Cápsulas de Alquitrán Guyot.—2 á 3 cápsulas inmediatamente antes de cada comida.—Formulario magistral de Bouchardat, página 52

Casa Frere (CHAMPIGNY & Cía. Sucesores) 19, rue Jacob, PARIS

Comisión de puertos

Diversos acuerdos y resoluciones

La última sesión celebrada por la Comisión de Puertos fué presidida por el Ministro de Hacienda, señor Salvador Edwards y asistieron los señores Vicealmirante don Lindor Pérez Gastilla, el director de los obras del puerto de San Antonio, señor Bryce Cox, y los ingenieros señores Jorge Lira, Francisco Rivas, Rubén Dávila y Raúl Claro Señor.

Asuntos de carácter general.—Se estudió una nota de la junta local del puerto de Antofagasta, relacionada con la imputación á la Junta de Beneficencia de los cánones percibidos por arrendamiento de terrenos fiscales; y se acordó que los cánones correspondientes y terrenos ubicados en los puertos é en sus inmediaciones, debían pasar, como lo ha ordenado el Ministerio de Hacienda, á poder de la comisión, en forma generales.

Se entró á considerar un informe del Consejo de Defensa Fiscal, sobre el proyecto de la comisión, de dar preferencia en los trabajos de dragado, á la adquisición de aquellos para los cuales los interesados contribuyen con el 50o|o de su valor.

Arica.—Quedaron en estudio el Reglamento Marítimo del puerto y de las tifias portuarias remitido por la Junta Local.

También quedó en estudio el programa de trabajo elaborado por esa junta en lo que se refiere á la ejecución de obras menores.

Mejillones.—Se acordó informar favorablemente la solicitud de The Chili Exploration Company sobre concesión de terrenos para estación de término del ferrocarril que en compañía controlará entre Chuquicamata y el puerto de Mejillones.

Antofagasta.—Se acordó desechar la solicitud de don José Morales sobre concesión en la calleta La Chimba.

Quedó en estudio una presentación de don Emilio A. Canales, relacionada con la aprobación de los planos de las obras que se propone ejecutar en esta caleta.

Chañaral.—Se acordó informar desfavorablemente una solicitud de don M. Martínez O., sobre arriendo de muelles fiscales.

Taltal.—La comisión tomó resolución definitiva sobre las obras accesorias del malecón, construídas bajo la dirección de la Junta Local, acordando prestarle su aprobación.

En una solicitud del ferrocarril de Taltal sobre prórroga para arriendo de los terrenos que ocupa, se otorga, la prórroga mediante el pago de una renta anual de $ 0.15 oro de 18 d. por metro cuadrado de terreno y por año.

Casablanca.—Se acordó reponer el decreto de 15 de Abril, que aprueba los procedimientos de la Junta Local, en cuanto se refiere al remate del arrendamiento del muelle fiscal.

Valparaíso.—La comisión se ocupó detenidamente de la marcha de las obras del puerto, y del afanso con que se prestigian las faenas, tomando resoluciones definitivas sobre el particular.

Se dió cuenta del decreto supremo que aprueba la modificación del tipo de compañía de Punta Duprat.

Se despachó el estado de pago número 2 de los trabajos de mejoramiento de los cauces y quebradas.

Se acordó distribuir los definitivos para llevar á efecto por medio de propuestas públicas la concesión á particulares de una instalación de balneario en las Torpederas.

San Antonio.—La comisión se ocupó detenidamente de la marcha de los trabajos del puerto, oyendo al director fiscal sobre la materia.

Talcahuano.—Se acordó activar la ejecución de las obras complementarias del malecón Blanco Encalada y de la cabezada oriente.

Valdivia.—La comisión se ocupó de la marcha de los trabajos del malecón.

También tomó diversas resoluciones relacionadas con la inauguración próxima del dragado del fondeadero del puerto de Corral.

Puerto Montt.— Quedó en estudio una solicitud de don Carlos Calmer sobre concesión de muelles.

Boy-Scouts de Chile

Con motivo de conmemorar el 23 del presente el día de los scouts, se ha citado á todos para dicho día á las 6 P. M.

El que encarga advertir á los scouts la que día 26 habrá una romería á la tumba del Dr. Vicebicic en homenaje al primer aniversario de su muerte.

Tenida para la reunión de mañana: uniforme con cinturón, picka y hacha.

Nómina de los que no cumplen con la ley

DE PAVIMENTACION FISCAL

Avenida Matucana Nos. 36 B, 36 A, 34 y 34 A. Propietario, don Ernesto Rios T.

Avenida Matucana No. 37. Propietario, don Joaquín Beaucia.

Avenida Matucana No. 37. Propietario don Guillermo Henning.

Avenida Matucana No. 49 B. Propietario don Víctor Monroy.

Avenida Matucana Nos. 74 y 76. Propietario don Pablo Schermeaux.

Avenida Matucana No. 300. Propietario almacenes fiscales.

Avenida Matucana, No. 214. Propietario Quinta Normal.

Avenida Matucana Nos. 208 y 223. Propietario José M. Riveros.

Avenida Matucana, No. 207. Propietario don Luis Bonzi.

Avenida Matucana, Nos. 324, 352 y 360. Propietario Adlo del Salvador.

Avenida Matucana, Nos. 526, 532, 539, 544, 554, 704, 706, 718 y 665. Propietario don José Pastor.

Avenida Matucana, Nos. 799 al 774. Propietario don Alvaro Rodríguez.

Avenida Matucana, No. 789. Propietario don Ismael Biscaia.

Avenida Matucana, No. 897. Propietario don Carlos Manterola.

Avenida Matucana, Nos. 1020, 1026, 1028, 1030 y 1038. Propietario don Miguel Barrios.

Avenida Matucana, Nos. 1295 y 1305. Propietario don Luis Arnecker.

Avenida Matucana, Nos. 1311 y 1319. Propietario don Federico Jenking.

Avenida Matucana, Nos. 1329. Propietario don Alfonso Huidobro.

Avenida Matucana, Nos. 1529 y 1511, 1513, 1525 y 1539. Propietario don Felix Grohuert.

Los obreros y la situación económica

La asamblea de anoche

Anoche se reunió el comité que mejoramiento económico, con asistencia de 36 delegados de sociedades obreras.

Después de una larga discusión, se acordó comunicar al comité de Valparaíso el propósito de mantener sus aspiraciones sobre la conversión á doce peniques, manteniéndose la fijeza del cambio, mediante la aplicación de un programa de orden que desarrolle la producción y que normalice la Hacienda Pública, debiendo agregarse á la petición sobre fijeza del cambio, la siguientes peticiones:

1.o Riego del territorio;
2.o Programa de obras públicas;
3.o Contribuciones directas;
4.o Abandono del régimen de empréstitos externos.

Finalmente se acordó convocar para el Domingo á una asamblea á todas las sociedades obreras de Santiago.

El despacho de impresos

Irregularidades en el Correo.

Desde hace algún tiempo, el despacho de los diarios de provincia se hace en forma por demás irregular en la Oficina Principal de Correos.

En el tren de 6 de la tarde llegan á Santiago diariamente los diarios de provincias, pero hasta la hora en que se clausura en la noche el Correo, es imposible poderlos obtener, sino hasta el día siguiente.

El señor administrador debe poner término á esta irregularidad, pues no vemos la causa por la cual los diarios no son repartidos en las casillas el mismo día en que llegan.

Comité pro-mejoramiento obrero

Hoy á las 9 P. M., en Puente 731, se reunen las instituciones que componen este cuerpo social obrero, para tratar estos otros asuntos lo que sigue:

Se dará cuenta de las disposiciones dictadas por el señor Ministro del Interior atendiendo una de las peticiones que el pueblo de Santiago le hizo al Gobierno, en comicio público el día 12 del corriente.

Se tomarán acuerdos para ayudar á la acción de las autoridades locales en las investigaciones ordenadas por dicho Ministerio, tendientes á descubrir la constitución del trust de panaderos y demás derivadas.

A esta reunión ha sido invitada la nueva directiva del Comité organizado por todas las asociaciones católicas para ponerse de acuerdo á fin de marchar unidos en esta grandiosa y patriótica campaña de bien público, emprendida para conseguir del Estado la estabilidad monetaria.

Se nos encarga recomendar la asistencia á todos los representantes de las instituciones unidos: á los regidores municipales del partido democrático y socialistas; á los diputados del mismo partido y á todo obrero que es interese por este gran problema económico, que los obreros inteligentes desean debatir con amplitud y pleno conocimiento, para lograr fundamentar un proyecto de peticiones al Supremo Gobierno que signifique la aspiración sana y honrada de la colectividad proletaria.

Pro-Raza Araucana y Pro-Grompello

La octava asamblea general

Como está acordado, esta tarde, Jueves 23 de Abril, á las 5 1|2 P. M. se reunirán en los salones de la imprenta "El Mercurio" los miembros de los diversos Comicios Pro-Raza Araucana y Pro Grompello, con el fin de celebrar la octava asamblea general.

Dada la importancia de los trabajos que emprenden estos Comicios en bien de nuestros indígenas, es de esperar que á esta asamblea concurra un nuevo y entusiasta grupo de personas que simpatizen con la obra ya emprendida y tengan buenas ideas para llevarla la más pronto á su realización.

Toda correspondencia referente al Comité Pro-Raza Araucana, puede ser enviada á la secretaría general B. C. de B., calle Gay 2350 B. Santiago.

Sociedad Chilena de Historia y Geografía

Sección de Historia

Hoy Jueves 23, á las 8 P. M., celebrará sesión la Sección de Historia en la Biblioteca Nacional.

Tabla:

1.o Lizana M. Elías.—¿Cómo debe denominarse la batalla del 5 de Abril de 1818, Maipú ó Maipo?

2.o Varas Velásquez Miguel.—La ley de elecciones de 1813.

La entrada es libre.

Pruebas de resistencias del Teatro Imperial

Espléndidos resultados

Los ensayos que ayer tarde se hicieron para probar la resistencia de las obras de cemento armado en el teatro que actualmente se construye en la calle de Huérfanos esquina de Morandé, dieron un resultado por demás satisfactorio.

Estas pruebas fueron presenciadas por distinguidas caballeros, invitados especialmente.

FEDERACION DE ESTUDIANTES

Tenemos encargo de citar á los directores de la Federación de Estudiantes á una sesión extraordinaria que tendrá lugar hoy, á las 4½ P. M.

Se encarece la asistencia por haber asuntos de importancia que tratar, entre ellos, la renuncia del presidente.

RESFRIADOS CAUSAN DOLOR DE CABEZA

EL LAXATIVO BROMO-QUININA, desvía la causa.—Usado en todo el mundo, para curar un resfriado en un día. La firma de E. W. GROVE se halla en cada cajita. Hecho por PARIS MEDICINE CO., St. Louis, U.S. de A.

REMATE

De la Sección Librería de la Imprenta Lathrop Hnos

859 HUERFANOS 859

Por cuenta del local para el ensanche de los almacenes GATH. y CHAVES

HOY JUEVES 23 y VIERNES 24, á las 2 P. M.

En lotes á propósito para comerciantes y particulares.

MIGUEL JORQUERA,
Martillero Público.

IV—23—1195

Consejo de Estado

Sesión de hoy

A la hora de costumbre celebrará sesión hoy el Consejo de Estado, para formar terna de oficial de Registro Civil de Longotoma, y jueces suplentes de Apelaciones de Santiago, Pisagua, Chañaral, Rancagua, Linares, Cañete y Ancud.

Los incendios de anoche

Se producen dos amagos en el radio de la 2.a y 8.a comisarías

Anoche á las 9 3|4 la campana del cuartel general de bombas, daba la alarma indicando como sitio amagado el radio del segundo cuartel.

El fuego había hecho su aparición en la vinotería "El Arico", de don Horacio Cousiño J., San Francisco 144, el que tiene por su negocio un seguro de $ 7,000 en la Internacional de Chile.

La propiedad, de don Francisco Rebeco, domiciliado en Quillota, tiene un seguro de $ 10,000 en la Compañía de Seguros La Española.

El fuego fué debido á que dejan brasero saltaron chispas á unos cajones vacíos, quemándose varios de estos lateralmente, pues el fuego fué notado y sofocado oportunamente.

A las 11.30 volvía á dar la alarma, esta vez para el 5.o cuartel. El sitio amagado era un edificio en construcción ubicado en la calle de Huérfanos esquina Bulnes, de propiedad de Germán Simonis de la Vinkuchin.

El fuego tuvo su origen idéntico al del amago anterior: se debió á que un carpintero dejó un brasero encendido saltando chispas á unas virutas, las que encendieron.

Entre los moradores de la casa y policía se logró sofocar el fuego que no alcanzó á tomar proporciones debido á la oportunidad con que fué atacado.

A ambos amagos concurrieron con la presencia de costumbre las diversas compañías de bomberos, sólo en este último trabajó la 9.a compañía.

Fuerza de las comisarías respectivas acudió á resguardar el orden.

Los proletarios y cuidadores de los edificios amagados quedaron citados al Juzgado para dar las explicaciones del caso.

Consejo de Obras Públicas

Esta tarde á la hora de costumbre debe celebrar sesión el Consejo de Obras Públicas.

Además de varios otros importantes asuntos, tratará de relacionado con los servicios de agua potable de las ciudades.

Instrucción

Educación física en las escuelas del Estado.—Visitadores en gira.—En estos días han estado en Concepción los dos visitadores oficiales de educación física de las escuelas del Estado, señorita Ruth Cox y señor Guillermo Martínez.

Estos visitadores se encuentran en gira por el sur del país con el objeto de ver personalmente los elementos con que puede contarse para establecer de modo definitivo y regular, dándole toda la extensión posible, á la educación física en las escuelas normales y primarias del Estado.

La Inspección General de Instrucción Primaria, desarrollando el programa que se le ha señalado, está empeñada en implantar cuanto antes el decreto de la educación física en los establecimientos que están bajo su vigilancia, y, al efecto, acaba de comisionar á los dos únicos visitadores del ramo para que empiecen esa tarea.

La señorita Cox y el señor Martínez son titulados profesores de educación física en el Instituto Central de Estocholmo, y el año pasado fueron nombrados para los cargos que ahora desempeñan, recibiendo al mismo tiempo la comisión de efectuar un viaje por Europa y Estados Unidos con el objeto de que estudiasen los sistemas de educación física que rigen en los diferentes países que iban á visitar.

Ambos profesores recorrieron las escuelas de Alemania, Suecia, Inglaterra, Bélgica, Dinamarca y Estados Unidos, y han regresado al país este año.

Estos visitadores han estado ya en redes los establecimientos escolares desde Santiago á Concepción y seguirán su gira hasta Victoria.

En Concepción el señor Martínez, acompañado del visitador titular de escuelas, señor Calas, eligió dos sitios destinados á escuelas, en los cuales se arreglarán campos de juego para los alumnos y textos al-bos.

Estos sitios son los ubicados en la calle Rengo entre Chacabuco y Avenida Victor Lamas, y calle Bulnes, entre Cielo-Cielo y Pinto.

El señor Martínez tiene el propósito de iniciar lo más pronto posible la asignatura de educación física en esta ciudad, para lo cual cuenta con la eficaz ayuda del visitador señor Salas, pero es en cuanto ha concentrado un entusiasta cooperador.

Nos declaró el señor Martínez que en Santiago están casi totalmente concluídas las instalaciones que ha sido necesario hacer para la implantación de la educación física, y ha sido ayudado con empeño por ingenieros y técnicos que han pedido convencerse de la utilidad que esta asignatura está llamada á producir en la juventud.

Escuela Profesional de Curicó.—Importante comunicación.—Damos en seguida una importante nota de la señora directora de la Escuela Profesional de Niñas de Curicó, dirigida al Ministro de Industria, y que tiene por objeto pedir la creación de un taller destinado á las alumnas que reciben sus diplomas en el establecimiento, para que puedan practicar en él durante un año:

"Curicó, 19 de Abril de 1914.—Señor Ministro: Desde hace dos años venge trabajando por implantar en la Escuela á mi cargo una sección cuya necesidad se hace sentir cada vez más y á la que me he referido en las memorias que he pasado á ese Ministerio en años anteriores. Esta sección es la de los talleres.

Durante el tiempo que estoy á cargo de esta Escuela, he podido observar, señor Ministro, que la preparación que esta ofrece al establecimiento una alumna diplomada, no es suficiente, y que para que pueda ser tal, necesita practicar en forma más independiente, más ajena á las disciplinas de una clase, y en contacto directo con el público, con el cual debe más tarde atenderse.

Esta sección, sería como una continuación de las de la Escuela. Las alumnas que durante su examen final, no recibirían el diploma de competencia, al premio alguno, mientras no hicieran un año de práctica en el taller. En este lo correspondiente á cada alumna hacer de jefe de las compañeras de su respectiva sección, durante un mes y así continuarían alternándose hasta terminar el año. Con esto vendría la competencia y el entusiasmo, pues la que durante su mes de turno confeccionara mayor número de obras y más prolijamente, recibiría también mayor utilidad.

Respecto á las obras que se elaboraran, serían exclusivamente particulares, no dándoles material alguno de la Escuela.

Estoy cierta, señor Ministro, que esta sección se puede sostener solo con esta clase de trabajos y sin más gastos para el Fisco que las máquinas y útiles que habrá que proporcionárselo.

Los precios de los trabajos serían fijados en tarifa que se colocaría á la vista del público, y el valor que se recibiera por las obras entregadas lo depositaría la directora en la Caja de Ahorros en cuenta corriente y á la contabilidad del establecimiento llevaría una cuenta especial que podría denominarse "Talleres".

Las utilidades se repartirán mensualmente á las alumnas dándoseles el efectivo el ochenta por ciento y para mayor comodidad por medio de letras en la Caja de Ahorros. El veinte por ciento restante quedaría en la misma Caja para formarles un fondo de reserva que sería entregado al finalizar el año en la misma forma.

Improvisaría al taller solo las alumnas de la escuela y aquellas que concluído el año de práctica desearan continuar en él. Llevaría cada una su respectiva libreta, la cual se confrontaría mensualmente con el libro Registro de Obras, para que así ellas estuvieran al corriente de lo ganado, lo recibido y lo que les quedará en la Caja de Ahorros.

La sección á que me refiero estaría á cargo de la directora, quien vigilaría á las alumnas, revisaría los cortes, las pruebas y la terminación de cada obra. Se encargaría al mismo tiempo de llevar el libro de asistencia diaria, el de registro de obras, las talonarios de facturas y los talonarios de certificados. Estos servirían para que cada clienta dejara constancia del voto que le mereciera la obra recibida.

Además, la directora, al enviar al Ministerio su rendición mensual de cuentas, agregaría una planilla dando cuenta de las obras elaboradas en el mes, el monto de las utilidades, la cantidad de dinero repartida y lo que quedará en la Caja de Ahorros.

Por las razones que dejo expuestas, V. S. comprenderá que el funcionamiento de la sección talleres en mi Escuela no significaría para el Fisco un gran desembolso.

Con dos mil pesos para máquinas y otros útiles que se detallarían en presupuesto, y mil pesos para un aumento del sueldo de la directora, que sería de estricta justicia en este caso, por el doble recargo de trabajo y la responsabilidad que caería sobre ella, se tendría esta sección en la Escuela que dirijo, y que sería conveniente, en bien general á todas las escuelas, cuando las finanzas del Estado se mejoren, y el espíritu progresista de un Ministro quiera preocuparse de estos establecimientos hasta hoy olvidados como cosa poco importancia.

Actualmente, con autorización del señor Intendente, y á manera de ensayo, estoy haciendo funcionar rudimentariamente esta sección, con el que sería sacrificios por la carencia de máquinas y útiles.

El anhelo de instalar esta sección definitivamente para el año próximo con la aprobación y ayuda del Supremo Gobierno, es lo que me entusiasma para imponerme esta clase de trabajos.

Esperamaña en que no ha de ser rechazada esta solicitud, me permito enviar un proyecto de presupuesto á la señora visitadora.

Dios guarde á V. S.—Ana Vial de Blanqueo, directora."

Centro Estudiantes de Arquitectura.—Los miembros de este Centro están citados para hoy Jueves, á las 4½ P. M.

Se recomienda la asistencia, pues en esta asamblea se tratará del próximo Congreso de Estudiantes.

Local: Escuela de Arquitectura.

Jubilación.— Se concedió la jubilación al Visitador de Escuelas de Parral don Salvador Castañeda y se nombra en su reemplazo al señor Próspero Espinosa.

Escuela Nocturna de la Sociedad 18 de Septiembre.— Este establecimiento de Instrucción para obreros ha funcionado con gran éxito en la semana que acaba de terminar. Los alumnos que asisten á ellas casi en su totalidad son mayores de 18 años. La enseñanza es eminentemente práctica y dentro del sistema concéntrico.

Además de la instrucción primaria que se dá á los alumnos y que abarca todos los ramos, próximamente se inaugurarán cursos especiales y á cargo de profesores competentes de asignaturas de castellano y literatura, Constitución Política del Estado, Dibujo lineal y ornamental, Economía Política, Higiene, Contabilidad, Instrumentos de cuerda y declamación, esta última á cargo del trágico nacional don Nicanor de la Sotta.

La escuela se abre diariamente todas las noches por el presidente de la institución, don Ramón Molinlo, por el tesorero, don Perfecto Robles y por el director de la sociedad don Apolinario Escobedo. La matrícula continúa abierta de 7 á 8 de la noche.

El Sábado 25 del presente, se llevará á cabo en el local social, Avenida Manuel Montt, número 38, un acto literario musical y baile á beneficio de la Escuela.

Centro Liceo de Aplicación.— El Viernes 17 del presente, el Instituto Pedagógico, se [illegible] Centro Liceo de Aplicación, [illegible] los cursos alumnos y alumnas [illegible] las secciones del Liceo de A[illegible] con el objeto de elegir el [illegible] correspondiente al presente período.

Presidió la asamblea don José María Maza. Se leyó una nota de don Manuel Guzmán Matusana, vice-rector del Liceo, en la que daba cuenta al Centro de que en el nuevo edificio podría haber dos salas disponibles.

Acto continuo se procedió á la elección del directorio. Este quedó constituído en la siguiente forma:

Presidente: señor Enrique Mardi, (ex-al); vice-presidente, señorita Josefina Gutierrez (ex-al); secretario, señor Alfredo Gajardo (ex-al); tesorero, señor Luis Villalón (al.); directoras: señoritas Justicia Espada (ex-al); Florinda Gajardo (al); Luisa Droguett (al.); señores Samuel Gajardo (ex-al); Evaristo Molina Herrera (ex-al) y Guillermo Yanze (al.)

Se acordó celebrar una sesión inaugural en el Salón de honor de la Universidad de Chile.

Rector del Liceo de Illapel.— En cuidado atendido el decreto que nombra al señor A. Sanhueza, para desempeñar el cargo de Rector, en propiedad, del Liceo de Illapel.

TRIBUNALES

BOLETIN JUDICIAL

Movimiento habido ayer Miércoles 22 de Abril de 1914:

CORTE SUPREMA

Tribunal pleno.—3, pendiente; y las demás no vistas. Falladas de acuerdo: Pinkere Tapia con Sociedad Ruble y Rupanco y Lucía Cámos de M. y otro con Luis Cuittiño.

CORTE DE APELACIONES

Primera sala.—1, 4, falladas; 2 y 3, en acuerdo y diligencias; 5, pendiente; 7, 9, 11, 13 y 14, trámite. Alegaron: don Enrique Santagusti (parte), en la 2.a; don Nicanor Opazo con los señores Carlos Covarrubias y Rafael Guzmán, en la 3.a; don Enrique Barbosa, por la revocación, en la 4.a; y don Carlos Contreras P. y don Eduardo Guerrero, en la 5.a.

Segunda sala.—3, falladas. Continuación. La 11 del Martes. Pedregal con Solari, pendiente. Alegaron: don Rafael de la Puente y don Alejandro Grecki, en la 2.a; y don Pedro Javier Fernández con los señores Roberto Paragallo y Virgilio Solari, en la continuación.

Tercera sala.—1, 2, 3, falladas; 5 y 12, en acuerdo; 15, desistida. Agregada: Fernández clotario de Petorca, fallada. Fallada de acuerdo: Contra Antonio Aninat. Alegaron: don Héctor Aranchiba, por la revocación, en la 1.a; don Horacio Muñoz, por la revocación, en la 2.a; don Eduardo Grez, por la confirmación, en la 3.a; don Héctor Aranchiba y don Alfredo Aldunate, en la 4.a; y don Abel Salvadea y don Luis Claro, en la 12.a

Cuarta sala.—1, 2, 3, 9 y 11, falladas; 5, 8 y 10, trámite. Alegaron: don Franklin Otero, por la revocación, en la 1.a; don Eufrasio Valenzuela y don Alfredo Espina, en la 2.a; don Juan J. Fuensanta y don Galvarino Gallardo, en la 3.a; y don Enrique Barbosa, por la confirmación, en la 9.a

COMERCIO

CAMBIO

El Banco Español de Chile fijó hoy los siguientes cambios sobre las plazas que se indican:

PLAZAS	LONDRES	PARIS	HAMBUR.
60 días v.	9 19/32	10¼	0.81½
Vista	9 13/32	0.98½	0.80

MERCADO DE VALORES

PRECIOS CORRIENTES

Santiago, 22 de Abril de 1914.

Acciones bancarias	Resp.	Pag.	Cot.
Chile. . . . . $	100	200	188½
Espk. de Chile $	100	100	124
Nacional. . . . $	100	100	42½
Italiano . . . . $	20	20	15
Popular . . . . $	100	100	126
República. . . . $	100	40	24
Santiago . . . . $	100	40	115
Unión Comerc. . $	20	20	14
Acciones mineras			
Andacollo . . . $	13	15	2
Cerrobarrilá . . $	25	25	1
Coliquirí. . . . $			12½
Gatico . . . . £	1	1	8½
Liquén. . . . . $	100	100	20
Los Ríos de Caranilahue . $	100	100	92
Lluliagua. . . . £	1	1	56½
Monte Blanco. £	1	1	6
Oploca. . . . . £	1	1	60
Oruro. . . . . £	1	1	23
San Francisco de las Condes (Cobre). . $	100	100	48
San José de Oruro . . . . £	1	1	5½
Totoral. . . . . $	10	10	11½
Vacas . . . . . $	10	10	15½
Acciones petrolíferas			
Chilé. . . . . $	5	5	3½
Pacífico. . . . . $	15	8	4½
Patagonia. . . . $	2	2	1½
S. Americana. . $	2	2	2½
Acciones salitreras			
Alianza . . . . £	1	1	1
Antofagasta. . $	25	25	120
Castilla . . . . £	1	1	1½
El Boquete. . . $	5	5	1½
Lastenia. . . . $	1	1	13
La Santiago . £	5	1	[illegible]
Los. . . . . £	1	1	57
María Teresa. $	20	20	5.50
Miraflores . . £	1	1	[illegible]
Pampa Blca . £	1	1	0.50
Riviera . . . £	1	1	0.20
Sofía . . . . . $	14	14	0.20
Uni. de Taltal £	1	1	1
Acciones salitreras de comunidades			
Ella, Escalada $	2000	2000	1000
Chanchos de Papeso . . . . $	1000	1000	220
Flor del Desierto . . . $	1000	1000	103
Gra. de Taltal $	5000	5000	800
Isaac Alvarez y Cía. . . . . $	1000	1000	200
Miscanti . . . $	1000	500	25
Ojeda, sin responsabilidad de unidad . . .			50
Pamp. Loreto $	5000	5000	400
Ricardo Lyon y Cía. . . . . $	5000	1000	140
R. de Cachinal $	1000	1000	286
Acciones ganaderas			
Chile-Argent . £	1	1	3
Gente Grande. £	1	1	63
panco. . . . . £	1	1	36
San Martín. . £	1	1	1½
T. del Fuego . £	1	1	48
Acciones de seguros			
La Alemana . $	600	50	84
La Alianza Ch. $	25	25	26
La Americana $	50	50	26
La Chilena			
Consolidad . $	25	25	26½
La Nacional . $	50	25	200
La República . $	50	20	20½
La Santiago . $	50	10	17½
La Unión Ch. $	200	50	104
Acciones diversas			
Amalgamación $	50	50	33
Austral de Md. £	1	1	3
Bolsa de Com. $	1000	1000	20000
Cervesa Ebner $	100	100	81
Cervz. Unidas $	100	100	173
Club Hípico . $	1000	1000	7000
Crédito y Consts. . . . $	50	50	33
Acellano . . . . $	50	50	43
F. Eléctrico $			
S. Bernardo. $	100	100	90
Gas de Sant. . . $	50	50	131½
Hipódr. Chile $	500	500	1000
Laboral. Chile $	25	25	52
R. de Azúcar			
Viña del Mar. £	1	1	25
S. A. de Vapores . . . . $	100	100	166
Tel. Comercial. $	25	25	23
Transp. Unidos $	50	40	14
Bonos			
Caja Hipotecaria 5|6o 1|o (30 Abril y 31 Octubre)			89½
Caja Hipotecaria 5|o 1|o (15 Enero y 15 Julio)			85
Caja Hipotecaria 7|o 1|o (15 Enero y 15 Julio)			88½
Caja Hipotecaria 7|o 1|o (15 Enero y 15 Julio)			88½
Caja Hipotecaria 8|o 1|o (15 Enero y 15 Julio)			91½
Caja Hipotecaria 8|o 1|o (15 Enero y 15 Julio)			91½
Banco Hipotecario 7|o (31 Julio (31 Marzo y 30 Sep.)			84½
Banco Hipotecario de Chile 8|o (31 Marzo y 30 Sep.)			87
Banco Garantidor de Valores 7 o|o (30 Junio y 31 Diciembre)			81½
Banco Garantidor de Valores 8|o (30 Junio y 31 Diciembre).			91
Municipalidad de Santiago 8|o privilegiados, según la emisión.			84 A 85
Crédito y Consts. (30 Junio y 31 Diciemb.)			75

GONZALO CALVO C.
y TRISTAN MOLINA T.

NOTA.—Res., responsabilidad; Pag., pagado; Cot. cotización.

BOLSA DE COMERCIO

MOVIMIENTO

Santiago, Abril 22 de 1914.

El mercado de hoy tuvo bastante movimiento en acciones y muy poco en bonos, experimentándose baja en estos últimos y alza en varias acciones de importancia.

De los bonos, bajaron los de la Caja de Crédito Hipotecario de 5o|o con 2o|o, ¼ de punto y los del 8o|o con 1o|o, ½; es decir quedaron los dos tipos á 91½; en los del Banco Hipotecario de Chile hubo baja en los del 8o|o con 1o|o, que quedaron á 87; subieron los del 7o|o de esta misma institución á 84½ y bajaron ¼ de punto los del Banco Garantidor de Valores del 8o|o, habiéndose efectuado las últimas operaciones: 80¾; salió vendedor de bonos Privilegiados de Abril del 8o|o, de la Municipalidad, á 84.

En acciones bancarias, continuó el alza de las del Nacional, las que tuvieron demanda á 42½ después de venderse á 40, á 42½ y á 42; bajaron las del Popular quedando ofrecidas á 126; del Chile se hicieron ventas á 187½, quedando comprador á igual precio con vendedor á 186 y las demás se mantuvieron iguales.

Entre las sociedades mineras, subieron las de Pintado, á 5¾; bajaron las de los Vacas, quedando ofrecidas á 15½ para la mala después de haberse vendido á 15¾ para entonces; estuvieron firmes las acciones de Cerrillona, de cuya compañía se colocaron 1,300 á 7½, precio este al que quedó demanda de 500 más; se manifestó bajo el mercado de Coliquirí no habiendo compradores sino á 13¼ al contado y á 13¾ para la próxima; también estuvieron flojas las acciones de Oploca de las cuales salió vendedor á 38 para la mala, habiendo un pedido á 37 al contado y tuvieron una alza bastante considerable las acciones de Lluliagua, las que quedaron á 67½ para la próxima y á 66½ para la mala, después de operarse numerosos negocios á distintos precios sin bajar de 64½ al contado.

En sociedades salitreras, subieron las de Antofagasta, de cuya compañía se transfirieron 200 acciones á 130 al contado, para quedar más tarde ofrecidas á 132½ en igual forma con demanda á 132½ para la próxima; de Lagunas hubo comprador por 300 acciones á 57.

En sociedades diversas, pidieron acciones de la Compañía Sud Americana de Vapores á 186, de Telégrafo Comercial á 23, de Club Hípico á $ 7,500 y ofrecieron vender acciones de la Compañía Cervecería Ebner á 83, de Gas Acetileno á 45; y de Gas de Santiago á 131½ después de venderse á ese precio y haber quedado comprador á 131.

De compañías de Seguros, salió vendedor á 16 acciones de "La Nacional"

á 400 y Bello comprador de 100 "La Alemana" á 30.

Tales fueron las novedades de principal importancia que ofreció el mercado de hoy, tanto en bonos como en acciones.

A continuación va el boletín oficial de la Bolsa de Comercio, con las transacciones llevadas á cabo en rueda:

Primera rueda

63	Banco Hip. Chile. . .	400
6000	Caja Solo Iojo.	91 ½
100	Llallagua.	84 ½
400	Caja Solo Iojo.	92
4000	Garantizador Solo. . .	81 ¾
1000	Garantizador Solo. . .	81 ¾
5000	Garantizador Solo. . .	81 ¾
2	Banco Hip. Chile. . .	400
100	Vacas Abril 24.	15 ¾
200	Llallagua Mayo 8. . . .	66 ¾
200	Llallagua Mayo 8. . . .	66
250	Llallagua Mayo 8. . . .	66
1000	Llallagua Mayo 8. . . .	66
200	Llallagua Mayo 8. . . .	66
200	Llallagua Mayo 8. . . .	66
500	Llallagua Mayo 8. . . .	66
200	Llallagua Mayo 8. . . .	66
200	Antofagasta Mayo 8. . .	130
100	Antofagasta Mayo 8. . .	130
250	Llallagua Abril 24. . . .	65
200	Llallagua Abril 24. . . .	65
500	Llallagua Mayo 8. . . .	65 ¾
500	Llallagua Mayo 8. . . .	65 ¾
100	Llallagua Abril 24. . . .	65
100	Llallagua Abril 24. . . .	65
100	Vacas.	15 ¾
100	Opleca.	60
100	Llallagua Abril 24. . . .	65
200	Llallagua Abril 24. . . .	65
200	Llallagua Abril 24. . . .	65
200	Llallagua Abril 24. . . .	65
200	Llallagua Abril 24. . . .	65
100	Llallagua Abril 24. . . .	65
100	Llallagua Abril 24. . . .	66
1000	Llallagua Mayo 8. . . .	65 ¾
10000	Hipotecario Solo Iojo. .	87 ¾
1000	Hipotecario Solo. . . .	87 ¾
100	Fuegos.	49
40	Fuegos.	49
20	Fuegos.	49
40	Banco Chile.	186 ½
2000	Caja Solo.	91 ½
2000	Caja Solo Iojo.	91 ½
100	Llallagua Abril 24. . . .	64 ¾
2000	Hipotecario Solo Iojo. .	87 ¾
50	Sud Americana.	2 ½
100	Llallagua Mayo 8. . . .	65 ¾
200	Llallagua Mayo 8. . . .	65 ¾
200	Llallagua Mayo 8. . . .	65 ¾
100	Llallagua Abril 24. . . .	65
50	Banco Chile.	186 ½
5	Banco Chile.	186 ½

Nota.—En la segunda rueda de ayer se pasaron 4000 y 2000 Hipotecario Solo á 87 ¼ en vez de 87 ¾ y 100, 100 Llallagua Mayo 8 65 ½ en vez de 65 ½ y 200 Abril 24 3o en vez de 65.

Telegrama oficial de la Bolsa de Corredores de Valparaíso recibido hoy en esta Bolsa de Comercio, á las 11.44 A. M.

2000	Hipot. Valparaíso Solo.	93
100	Vacas Mayo 8.	16
100	Calama Mayo 6. . . .	11
100	Banco Italiano.	15
1100	Llallagua Mayo 8. . . .	65 ¾
100	Vacas Abril 24. . . .	16
500	Llallagua Mayo 8. . . .	65
500	Calama Mayo 8. . . .	10 ¾
200	Antofagasta Mayo 8. .	131
800	Llallagua Mayo 8. . . .	65 ¾
700	Llallagua Mayo 8. . . .	65 ¾
100	Antofagasta Mayo 8. .	131 ½

Oro

Vendedores: 87.

Compradores: 87.

Letras

Vendedores: 5 10|32.

Compradores: 9 8|8.

Segunda rueda

500	Llallagua Mayo 8. . . .	65
2000	Caja Solo Iojo.	91 ½
2000	Caja Solo Iojo.	91 ¾
2000	Caja Solo Iojo.	91 ¾
2000	Caja Solo Iojo.	91 ¾
1000	Caja Solo Iojo.	91 ½
4	Banco Nacional.	40
6	Banco Nacional.	40
5000	Garantizador Solo. . .	81
1000	Garantizador Solo. . .	81
50	Opleca.	60
51	Banco Nacional.	42 ½
10000	Caja Solo Iojo.	91 ½
20000	Caja Solo Iojo.	91 ½
8000	Caja Solo Iojo.	91 ½
30000	Hipotecario Solo. . . .	84 ¾
2000	Caja Solo Iojo.	84 ¾
5000	Hipotecario Solo Iojo. .	87 ¾
500	Garantizador Solo. . .	83
1000	Hipotecario Solo Iojo.	87 ¾
1000	Hipotecario Solo Iojo.	87 ¾
3000	Hipotecario Solo Iojo.	87 ¾
160	Angio Ch. Prat. P. . .	2 ¾
200	Pintados.	5 ¾
100	Pintados.	5 ¾
1000	Garantizador Solo. . .	80 ¾
12000	Garantizador Solo. . .	80 ¾
100	Banco Nacional.	43
10	Gas.	101 ¾
100	Llallagua Abril 24. . .	65 ¾
100	Llallagua Abril 24. . .	65 ¾
100	Cayllloma.	7 ¾
300	Cayllloma.	7 ¾
800	Cayllloma.	7 ¾
800	Cayllloma.	7 ¾
100	Cayllloma.	7 ¾
9	Fuegos.	49
6	Gas.	101 ¾
100	Llallagua Mayo 8. . . .	66 ¾
10000	Hipotecario Solo. . . .	87
1000	Hipotecario Solo. . . .	87

Telegrama oficial de la Bolsa de Corredores de Valparaíso recibido hoy en esta Bolsa de Comercio, á las 11 P. M.

100	Vacas Abril 24.	15 ¾
120	Banco Español.	124
200	Llallagua Mayo 8. . . .	65 ¾
400	Llallagua Abril 24. . . .	65 ¾
1000	Llallagua Abril 24. . . .	65 ¾
1000	Tabacos Abril 24. . . .	38
200	Llallagua Mayo 8. . . .	65 ¾
300	Llallagua Mayo 8. . . .	65 ¾
100	Llallagua Abril 24. . . .	65 ¾

Oro

Vendedores: 87.00.

Compradores: 87.30.

Letras

Vendedores: 9 1|16.

Compradores: 9 1|32.

Santiago, 22 de Abril de 1914.

EL SECRETARIO.

VERIA DE PRODUCTOS AGRICOLAS

de los señores Valdés Ferrera y Cía, Corredores de la Bolsa de Comercio, á cargo del señor Eugenio Larrain Bulnes, Administrador y Martillero de dicha feria

Precios pagados por los artículos que á continuación se expresan, en el remate semanal verificado el Martes 21 de Abril del 1914, en la Avenida Matucana número 10, en cuyo local funcionó la ex-Feria de Productos Agrícolas del Banco de La República.

Afrechillo, los 46 kilos, con saco, á $ 4.25.

Almendras dulces, con cáscara, los 80 kilos con saco, á $ 18.

Avena blanca, corriente, los 72 kilos con saco, de $ 3.80 á 8.

Avena negra, revuelta y sucia, los 72 kilos, con saco, á $ 4.

Carbón espino, 1.a clase, el saco, con saco, de $ 6.80 á 6.90.

Carbón espino, corriente, el saco, con saco, de $ 5.70 á $ 6.00.

Carbón blanco, corriente, el saco, con saco, de $ 3.90 á 4.50.

Carbón blanco de la frontera, el saco, con saco, de $ 2.85 á 3.

Cebada del país, corriente, los 72 kilos, con saco, á $ 7.50.

Cebada del país, poco falla, los 72 kilos, con saco, á $ 7.40.

Escobas planas, corrientes, la docena, $ 7.70.

Frejoles coscorronas, nuevos, 1.a clase, los 100 kilos, con saco, de $ 36.50 á 38.50.

Frejoles bayos, chicos, nuevos, 1.a clase, los 100 kilos, con saco, á $ 33.50.

Frejoles coscorronas, nuevos, corrientes, los 100 100 kilos, con saco, de $ 32.50 á 33.

Frejoles manteca, nuevos, 1.a clase, los 100 kilos, con saco, á $ 32.

Frejoles caballeros, nuevos, corrientes, los 100 kilos, con saco, á $ 30.

Frejoles coscorronas, viejos y manchados, los 100 kilos, con saco, á $ 21.

Frejoles bayos, chicos, muy viejos, los 100 kilos, con saco, á $ 3.50.

Garbanzos, chicos, los 100 kilos, con saco, á $ 27.

Granzas de trigo blanco, corrientes, los 80 kilos, con saco, á $ 2.40.

Granzas de trigo blanco, 2.a clase, los 80 kilos, con saco, á $ 2.50.

Leña blanca, gruesa, 1.a clase, la carga, á $ 20.

Leña patagua, gruesa, la carga, de $ 20 á 21.

Leña blanca, corriente, la carga, de $ 10, 11.50 y 14.

Leña espino, poco delgada, la carga, á $ 12.80.

Leña álamo, corriente, la carga, á $ 9.50.

Leña espino, desgruesa, 1.a clase, la carga, de $ 7 á 8.

Leña espino, desgruesa, corriente, la carga, á $ 2.80.

Leña espino, ensacada, el saco, con saco, á $ 2.20.

Leña blanca, ensacada, el saco, con saco, á $ 2.10.

Maíz blanco, morocho, revuelto con amarillo, los 80 kilos, con saco, á $ 15.

Maíz amarillo, nuevo, corriente, los 80 kilos, con saco, á $ 12.10.

Maíz colorado, nuevo, morocho, los 80 kilos, con saco, á $ 11.50.

Maíz colorado, nuevo, corriente, los 80 kilos, con saco, de $ 10.70 á 11.40.

Mantequilla de Requínoa, en cajitas, 1.a clase, corriente, los 48 kilos, á $ 173.

Mantequilla, en vejigas, 2.a clase, los 48 kilos, de $ 122 á 138.

Nueces blancas, corrientes, los 46 kilos con saco, á $ 21, 24.50 y 25.

Nueces blancas, revueltas con negras, los 46 kilos, con saco, á $ 18.

Nueces negras, los 46 kilos, con saco, á $ 10.50.

Paja capotillo, la cosha, de $ 0.50 á 0.75.

Paja picada, la cosha, de $ 0.50 á 0.60.

Paja larga, la cosha, de $ 0.45 á 0.50.

Papas amarillas, el saco, con saco, de $ 15.30 á 15.40.

Papas domas, el saco, con saco, de $ 16 á 16.40.

Papas blancas, el saco, con saco, á $ 14.50.

Pasto 1.o corte, los 100 kilos, de $ 5.30 á 6.10.

Pasto segundo corte, los 100 kilos, de $ 4.80 á 5.80.

Pasto primer corte, los 100 kilos, de $ 3.50 á 4.

Pasto primer corte, la cosha, á $ 0.85.

Quesos, los 46 kilos, según las clases siguientes:

15 Quesos de San Vicente E. H. á $ 115.

36 Quesos de Requínoa, á $ 115.

28 Quesos de Menterrilio, Quinta, A. H., á $ 112.

30 Quesos de Graneros, á $ 111.

55 Quesos de La Cordillera, R. L., á $ 110.

12 Quesos de Las Alamedas, Quinta, M. M., á $ 109.

40 Quesos de Graneros, á $ 108.

36 Quesos de Las Alamedas, Quinta, M. M., á $ 105.

20 Quesos de Molina, á $ 102.

38 Quesos de Melipilla, L. M., á 100 pesos.

21 Quesos 2.a clase, poco dulces, á $ 61.

Quesos, 2.a clase, poco dulces, á $ 51.

Sal de costa, 1.a clase, los 100 kilos, con saco, á $ 6.30.

Semilla cáñamo, los 64.40 kilos, con saco, á $ 19.50.

Semilla zurzatilla, los 80 kilos, con saco, á $ 4.

Trigo candeal, poco degranado, los 74 kilos, con saco, de $ 16.40 á 16.55.

Trigo blanco, regular, los 72 kilos, con saco, de $ 15.10 á 15.30.

Santiago, 21 de Abril de 1914.

Santiago 10|48.0C radarra

SANTIAGO VILLAR DASCNI.

REMATES DEL DIA

Jueves 23 de Abril de 1914.

85.000 metros de películas para biógrafos, calle Agustinas número 865. Remate judicial ante el Martillero de Hacienda don Víctor Araya. Hora: 10 A. M.

—Menaje de casa de la sucesión de don José Luis Espinosa, calle San Francisco número 92. Remate público ante el Martillero de Hacienda don Víctor Araya. Hora: 1½ P. M.

—Propiedad, Avenida Vicuña Mackenna número 1290. Remate judicial ante el 4.o Juzgado Civil. Hora: 2½ P. M.

—Menaje de pensión, calle Prat número 133. Remate público ante el encargado. Hora: 1½ P. M.

—Menaje de casa, calle San Diego número 284. Remate público ante el encargado. Hora: 1½ P. M.

—Licores, calle Bandera número 229. Remate público ante el encargado. Hora: 1½ P. M.

—Productos Agrícolas, calle Exposición número 170. Remate público ante el Administrador. Hora 10 A 3 P. M.

—Animales de Feria. Remate público en Osorno, ante el Administrador. Hora: 1 P. M.

Prendas de plazo vencido

"La Cruz Blanca", calle Independencia número 360; comprende números 49,825 á 50,932, ante el Martillero señor Luis Flores. Hora: 9 A. M.

—"El Tigre", calle San Diego número 1886; comprende números 78,334 á 81,705 ante el Martillero señor Gaycolea. Hora: 1 P. M.

—"La Santa Rosa", calle Carmen número 472; comprende números 50,237 á 55,887 ante el Martillero señor Gaycolea. Hora: 3 P. M.

MALTA EBNER

Reconocida como la MEJOR CERVEZA, por sus excelentes cualidades y por su

REDUCIDO GRADO DE ALCOHOL

LANGOSTAS
JUAN FERNANDEZ
Unicos agentes:
de Recart y Doniez
Recibimos pedidos para Hoteles, Restaurants, Banque
Weir y Cía.
Estado esq. Plaza.—Depósito permanente—Casilla 613 Teléfono 293

ABRIL 23
San JORGE
CAMBIO 9 19/32

£	25.01¼
Dollar.....	3.21
Franco.....	0.19½
Marco.....	1.23½
Nac. Argen.....	2.2-½

ORO: 87.30 %

PRESTAMOS SOBRE **ALHAJAS**
La más alta tasación á largo plazo
LA ESMERALDA Moderna
San Pablo 920
En venta alhajas con brillantes y piedras finas á precios muy Convenientes.

A. M. Robert
BANDERA 56|58
exposición permanente de los últimos modelos en
Sombreros
Trajes Sastre
Pieles y Abrigos

SOCIEDAD TUBOS MANNESMANN LDA.

CASILLA 1121 SANTIAGO AGUSTINAS 1373

TELEFONO INGLES 2235 DIRECCION TELEGRAFICA: MANNESTURO

UNICOS REPRESENTANTES DE LA SOCIEDAD ANONIMA MANNESMANNROEHREN-WERKE

FABRICANTES DE LA

CAÑERIAS DE ACERO sin costura «MANNESMANN» para calderos, Agua, Vapor, Refrigeración, para usos en Salitreras y Minas.—CAÑERIA DE ACERO con costura de todos diametros para instalaciones hidráulicas.—CAÑERIAS para sondajes á Petróleo, Agua, etc.—POSTES tubulares para líneas telegráficas, telefónicas y distribución de corriente eléctrica, **COLUMNAS** para construcción de edificios y **CANDELABROS** para gas y luz eléctrica.

CILINDROS PARA ACIDOS Y GAS

BARRILES Y RECIPIENTES para Alcohol, Bencina, Acidos, etc.

AVISOS DE BOMBAS

1.a Cía. DE BOMBEROS. BOMBA Santiago. Deber y Constancia.—Cito á la sección máquina á academia práctica para el Sábado 25, á las 9½ P. M.—El maquinista 1.o

2.a Cía. DE BOMBEROS. "ESMERALDA".—Cito á los voluntarios á sesión extraordinaria para el Viernes 24 del presente, á las 8½ P. M. Elección de capitán y demás á que haya lugar.—El secretario.

4.a Cía. DE BOMBEROS.—AYUDANTE cuartelero se necesita en esta Compañía. Tratar en Santo Domingo número 360, de 6½ á 7½ P. M.

5.a COMPAÑIA DE BOMBEROS. — Fomba Arturo Prat.—Cito á la compañía á academia para el Viernes 24 á las 9 1|4 P. M. Uniforme de trabajo.—El secretario.

8.a Cía. DE BOMBEROS. LA UNION es Fuerza.—Citamos á academia á las 1.a y 2.a secciones para el Viernes 24 del presente, á las 8 P. M. Uniforme de trabajo.—Los tenientes.

AVISOS ECONÓMICOS

AVISOS DEL DIA

NADA MAS AGRADABLE QUE LAvarse con Jabón Paladín: es espléndido. IV-27-429

SACOS TRIGUEROS DE VARIOS usos compramos constantemente en lotes desde 100-10,000. Ofertas á Guttmann, Maurer y Cía., Moneda 1038. IV 24-572

AVISOS JUDICIALES

EXTRACTO.—CERTIFICO QUE POR escritura extendida hoy ante mí los señores Guillermo y Teodoro Kahler, de este domicilio, disolvieron y liquidaron la sociedad comercial que formaron por escritura extendida ante el notario don Marcelino Larraábal el 9 de Julio de 1912, para girar en esta plaza con la razón social "Kahler Hermanos". Don Guillermo Kahler queda á cargo del activo y pasivo de la extinguida sociedad.—Santiago, 18 de Abril de 1914.—Jav. Vergara R., notario. IV 27-574

SOCIEDAD.—CERTIFICO QUE POR escritura ante mí hoy los señores Víctor Vaccaro N. y Luis Antonio Ureta, comerciantes de este domicilio, constituyeron una sociedad comercial colectiva, que tiene por objeto explotar en esta ciudad el ramo de fabricación de cauchuchos y envases de papel y sus anexos. El capital social es de mil pesos aportados por el señor Vaccaro en dinero y créditos, aportando el señor Ureta un aparato de su invención para la fabricación de cauchuchos. La razón o firma social será "Vaccaro y Ureta" y el uso de ella corresponderá sólo al señor Vaccaro. La duración de la sociedad será de tres años contados desde la fecha.—Santiago, catorce de Abril de mil novecientos catorce.—A. Lisana D., N. S. IV 27-579

PARA LOS EFECTOS LEGALES AVIsamos al comercio en general que las marcas de fábrica registradas números 4,067, 4,068, 4,069, 4,070, 5,632, 5,852 y 7,789 de los señores Oscar La Porte y Cía., de Valparaíso, han sido transferidas á los señores Desmarais y Gerillon de la misma ciudad, según escritura pública de fecha 6 de Abril, otorgada ante el notario señor Julio Rivera Silva.—Desmarais y Gerillon. V 2

EXTRACTO.—CERTIFICO QUE POR escritura otorgada ante mí, con fecha de hoy, los señores José Ladrón de Guevara y Luis Miqueles y un socio comanditario han modificado la sociedad encomandita simple que formaron para girar en esta plaza, en el ramo de arrendamiento de carruajes, bajo la firma de "Luis Miqueles y Compañía", según escritura de 17 de Septiembre de 1913, extendida también ante el notario infrascripto; traspasando todos sus derechos los señores Ladrón de Guevara y Miqueles á don Felipe Fernández Tapia. La razón social será en lo sucesivo "F. Fernández y Compañía". Por lo demás, quedan subsistentes todas las estipulaciones contenidas en la escritura social citada.—Santiago, 1.o de Abril de 1914.—Manuel Almarza Z., notario. IV 27-573

Vega.

QUIEBRA.—POR AUTO DE 18 DE los corrientes, dictado por el señor juez letrado en lo civil del cuarto juzgado, se ha declarado en quiebra al comerciante de esta plaza don Augusto Videla Sánchez. Se ha fijado para la primera junta de acreedores el 13 de Mayo próximo, á las 2½ P. M., y se ha nombrado síndico provisorio á don Moisés Vargas.—Santiago, 18 de Abril de 1914.—El secretario. V 20-1190

QUIEBRA.—POR AUTO DE 18 DE los corrientes, dictado por el señor juez letrado en lo civil del cuarto juzgado, se ha declarado en quiebra al comerciante de esta plaza Sociedad Videla y Compañía. Se ha fijado para la primera junta de acreedores el 13 de Mayo próximo, á las 2½ P. M., y se ha nombrado síndico provisorio á don Moisés Vargas.—Santiago, 18 de Abril de 1914.—El secretario. V 20-1188

QUIEBRA.—POR AUTO DE 18 DE los corrientes, dictado por el señor juez letrado en lo civil del cuarto juzgado, se ha declarado en quiebra al comerciante de esta plaza Sociedad Videla, Gilthorn y Compañía. Se ha fijado la primera junta de acreedores el 13 de Mayo próximo, á las 3½ P. M. y se ha nombrado síndico provisorio á don Moisés Vargas.—Santiago, 18 de Abril de 1914.—El secretario. V 20-1189

QUIERA ANSALDO Y FORMICA.—Notificación.—En solicitud del síndico en que pide se cite para sentencia de grados se ha proveído lo que sigue: Santiago, quince de Abril de mil novecientos catorce.—Cítese para sentencia.—R. Abumada.—M. J. Lira. IV 21-559

NOTIFICACION.— DON ALEJO SANtandreau L., abogado, domiciliado en Morandé 434, en representación de los señores Rafael Gatica, agricultor, República 95, y de don Ladislao y Hernán Errázuriz, abogado el primero y agricultor el segundo, domiciliados en Delicias 1092 y 1399, respectivamente, se presenta á fojas 81 de los autos seguidos por don Rafael Gatica y otros contra la sucesión de don Francisco Cortés Monroy, y expone: Que con fecha ocho de Enero de mil novecientos catorce, se dictó el cúmplase de la sentencia recaída en el juicio que siguen sus representados con los miembros de la sucesión de don Francisco Cortés Monroy. Y que con el objeto de proceder al cobro de las cantidades que la sentencia dictada en los referidos autos reconoce á sus representados, viene en entablar demanda ejecutiva contra los miembros de la sucesión de don Francisco Cortés Monroy, compuesta de los señores: doña Hortensia Cortés Monroy, rentista, domiciliada en Talca; don Juan Miguel Cortés Monroy, agricultor, domiciliado en Talca; don Pedro Cortés Monroy, agricultor, domiciliado en Santiago, Echáurren 125; doña Rosario Cortés Monroy, rentista, domiciliada en Santiago, Echáurren 25; doña Emilia Cortés Monroy, viuda de Aguirre, sin profesión, domiciliada en Santiago, Libertad 234; don Rafael Gatica, como representante legal de doña Luisa Cortés Monroy, el primero agricultor y la segunda rentista, domiciliados en Santiago, Avenida República 96; don Guillermo Varela Cortés Monroy, agricultor, domiciliado en La Serena; don Edmundo Varela Cortés Monroy, rentista, domiciliado en Santiago; don Jorge Varela Cortés Monroy, agricultor, domiciliado en La Serena; don Crispulo Varela, como representante legal de sus menores hijos, don Aníbal, don Julio, don Luis, don Benjamín y doña Carmela Varela Cortés Monroy, domiciliado el primero en La Serena y agricultor, y los segundos sin profesión y del mismo domicilio, y solicita que en el acto de la notificación paguen á sus mandantes: 1.o Seis mil setecientos setenta y siete pesos ochenta y seis centavos, valor de ciento quince días de arrendamiento de la Cordillera de San Juan. 2.o Renta de arrendamiento del río Laguna, desde el ocho de Enero de mil novecientos diez hasta el primero de Noviembre del mismo año, á razón de quinientos pesos anuales. 3.o Mil quinientos treinta y nueve nacionales argentinos, 4.o intereses legales de las sumas anteriores desde la notificación de la demanda ordinaria y las costas del juicio. Termina solicitando se despache mandamiento de ejecución y embargo contra la sucesión de don Francisco Cortés Monroy, por las sumas ya indicadas. En un primer otrosí solicita se efectúe el requerimiento por avisos en los diarios en virtud de lo preceptuado en el artículo 57 del Código de Procedimiento Civil; En un segundo otrosí designa para la traba de embargo los dineros de la sucesión que se encuentran depositados á la orden de don Adolfo Guerserre, compromisario partidor de la sucesión de don Francisco Cortés Monroy; En un tercer otrosí pide habilitación de feriado; y En un cuarto otrosí solicita se tenga presente su profesión y domicilio.—Santiago, doce de Enero de mil novecientos catorce.—En lo principal, con el informe de los antecedentes, despáchese el mandamiento que se solicita; En el primer otrosí, vista al señor promotor fiscal; En el segundo, téngase presente; En el tercero solicítese ante el señor juez que atienda el despacho durante el feriado de vacaciones; y En el cuarto, téngase presente.—Matías Lazo de la Vega.—E. Guzmán. En doce de Enero de mil novecientos catorce á las 4 P. M. notifiqué en secretaría á don Alejo Santandreau L. y no firmó.—A. Ramírez. Con fecha once de Marzo de mil novecientos catorce se dictó el siguiente decreto, previa vista del señor promotor fiscal: Santiago, once de Marzo de mil novecientos catorce. — Vistos: Con lo informado por el señor promotor fiscal y de acuerdo con lo dispuesto en el artículo 57 del Código de Procedimiento Civil, hágase como se pide en el primer otrosí del escrito de fojas 81, practicándose la notificación por medio de tres avisos publicados en los diarios "El Mercurio" y "La MAÑANA" de esta ciudad y en el número correspondiente del "Diario Oficial". Santiago, treinta de Marzo de mil novecientos catorce.—Un Ministro de fe requerirá á la sucesión de don Francisco Cortés Monroy para que en el acto de la intimación pague á don Rafael Gatica O., don Ladislao y don Hernán Errázuriz la suma de siete mil ochenta y dos pesos noventa y seis centavos, moneda corriente, y la de mil quinientos treinta y nueve nacionales argentinos, intereses y costas de la cobranza de que la expresada sucesión es deudora, según consta de autos. No verificando el pago, trabará embargo en bienes equivalentes, procediendo en todo con arreglo á la ley. Se nombra depositario provisional á don Agustín Muñoz Sierpe. Moneda 739.—Moisés Lazo de la Vega.—E. Guzmán, secretario. IV 26-1191

REMATE.—POR DECREETO DEL PRImer juzgado civil de esta ciudad de fecha 18 de Marzo último, se ha fijado el día once de Mayo próximo, á las 3 P. M., para que tenga lugar el remate de una propiedad situada en Iquique, calle de Zatorre No. 12. Mínimum: $ 5,582.33. Bases y antecedentes en el secretaría, pasaje del Río con Lacalle.—El secretario. IV-25-566

EXTRACTO.—CERTIFICO QUE POR escritura otorgada ante mí, el seis del corriente mes, el señor Alberto Tesche y un socio comanditario, de esta domicilio, han formado una sociedad para continuar en el negocio de librería que existe actualmente en el Pasaje Matte de esta ciudad, bajo el nombre de "Librería Tesche". La razón social será "A. Tesche y Compañía", cuya firma tiene don Alberto Tesche; pero en caso de enfermedad de este señor tiene el uso de la firma social la señora Paulina Wolff de Tesche. El término de la sociedad es de cinco años, contados desde el primero de Enero de mil novecientos catorce. El capital social es de ciento cincuenta y dos mil trescientos ochenta y siete pesos veintisiete centavos, aportados en la siguiente forma: sesenta mil pesos por el socio comanditario, noventa y dos mil trescientos ochenta y siete pesos veintisiete centavos por el señor Alberto Tesche, salvo que arroja á su favor un balance practicado el treinta y uno de Diciembre de mil novecientos trece, del negocio actualmente en giro. Así consta de la escritura matriz á que antes me he referido.—Santiago, Abril trece de mil novecientos catorce.—Eduardo Reyes L., notario. IV 25-561

QUIEBRA LEMUS CAYLA BEX Y Cía.—Por decreto de fecha 16 de Diciembre próximo pasado, el juzgado declaró que la quiebra de la sociedad Lemus Cayla Bex y Cía. comprende la quiebra de cada uno de los socios, individualmente considerados y que son los señores José María Hurtado, Alberto Lemus y Teófilo Cayla Bex. Se da al presente aviso en cumplimiento á lo prescrito en el artículo 1357 del Código de Comercio. Santiago, 1.o de Abril de 1914.—Alfonso, secretario. V-6-477

CONCURSO NECESARIO.—POR AUto del 14 de los corrientes, expedido por el señor juez don Moisés Lazo de la Vega, en subrogación legal del 4.o juzgado civil, se ha mandado formar concurso necesario á don Rafael Vargas Prado. Se nombró síndico provisorio á don Ernesto Sepúlveda C., y se señaló para la primera junta de acreedores el 11 de Mayo próximo, á las 2½ P. M.— El secretario. IV-22-555

COMPRA-VENTAS

COMPRO ENFRIADERAS PARA JAbón. Enviar datos á S. O. Casilla 476. IV-29-568

$ 7.500 VENDO DOS CASITAS INCONcluas situadas calle Sotomayor. Tratar: A. Castillo.—LA MAÑANA. V-3-552

COMPRO ROPA USADA DE CABAlleros, alfombras y alhajas. Correo Central: C. G. IV 26

SE VENDE UN PUESTO DE CARNIcería con todo útil y aparato para verdura, calle San Pablo número 3145. IV-26-548

ARRIENDOS

$ 120 ARRIENDASE CASAS NUEvas, ocho piezas, dos patios, gas, electricidad, baño, carros puerta. San Diego esquina Maule, corre Matta. Llaves: Maule 1044. IV 23-1178

DIVERSOS

PISTOLA DE TIRO AL BLANCO OLvidada en carro Nuñez, gratificaré quien devuelva Bezanilla 1149 ó avise por carta Félix Alegría, Liceo Santiago. IV 23-568

HERMOSOS CRISANTEMOS EN MAcetero, $ 1.50 cada uno. Bandera 611.

BULBOS DE AZUCENA BLANCA, desarraigarse, van quedando pocos. Bandera 611.

CASA DE FLORES Y SEMILLAS. Lagos y Vanini. Bandera 611.

SEMILLAS DE HORTALIZAS Y FLOres, importadas, excelentes, garantizadas. Bandera 611.

PROXIMAMENTE APARECERA CAtálogo de semillas de hortalizas y flores. Bandera 611. IV 22-560

BANCO UNION COMERCIAL.— HAbiéndose extraviado el certificado de depósito por propuesta número 1783, á la orden del Tesorero General de los Ferrocarriles del Estado, por la suma de $ 500, queda nulo y sin valor alguno por haberse dado el aviso correspondiente. IV 20-1189

BANCO UNION COMERCIAL.— HAbiéndose extraviado el certificado de depósito á la vista número 82 á la orden del Contralor de Justicia, por la suma de $ 5,000, queda nulo y sin valor alguno por haberse dado el aviso correspondiente. IV 20-1187

BANCO UNION COMERCIAL.— HAbiéndose extraviado el certificado de depósito á la vista número 1994 á la orden del Tesorero Municipal, por la suma de $ 500, queda nulo y sin valor alguno por haberse dado el aviso correspondiente. IV 20-1186

PARA LOS EFECTOS LEGALES SE avisa al público que la International Harvester Company of America, de Chicago, ha transferido á la International Harvester Corporation, de la misma ciudad, las marcas números 6029, 6030, 6031, 6032 y 6033, inscritas para maquinaria agrícola.—Santiago, á 18 de Abril de 1914. IV 27-580

ESTUDIANTES, "OJEADA CRITICA, Postas Chilenas", $ 1 únicamente Librería Universidad. Ahumada 32. IV 26-555

BIBLIOTECA POPULAR "IGNACIO V. Eyzaguirre", abierta al público diariamente, de 3 á 11 A. M. y de 1.30 á 9 P. M., García Reyes No 12. Agradece todo envío de obras, revistas é periódicos.—El director.