Fundado el 14 de enero de 1917
AÑO XXIX N.o 10,043

LA NACION

(EMPRESA PERIODISTICA "LA NACION" S. A.)

TIEMPO PARA SANTIAGO
HOY: Bueno y frío. Probable helada o neblina matinal

EDICION DE 18 PAGINAS — SANTIAGO DE CHILE, LUNES 4 DE JUNIO DE 1945 — PRECIO EN TODO EL PAIS: UN PESO

COLO COLO DOMINO CLARAMENTE A MAGALLANES

DESDE EL ABRIGO CORRIENTE HASTA EL MAS FINO

NUESTRAS VENTAS EN MAYO PROXIMO PASADO ASCENDIERON A $ 8.000,000.-

ECONOMICE SU DINERO Y ADQUIERA SU ABRIGO DIRECTAMENTE DE NUESTRA FABRICA. LO TENEMOS AL PRECIO, CALIDAD Y COLOR QUE USTED DESEA

Próximamente, apertura de un nuevo Almacén en el centro de Santiago

VESTEX

LA CONFECCION PERFECTA

ALMACENES DE VENTA: Av. B. O'Higgins 966 (frente a Ahumada), Av. B. O'Higgins 2884, San Diego 1998 y Bandera 666
SUCURSALES: VALPARAISO — CONCEPCION — OSORNO

CREDITOS

SASTRERIA PORTUGUES
BASCUÑAN 54

LOS ALBOS ACTUARON CON SU ENTUSIASMO CARACTERISTICO Y, LO QUE ES MAS IMPORTANTE, SIN DEFECTOS TECNICOS NI TACTICOS, COSA QUE NO PODRIA DECIRSE DE SU CONTENDOR

EL SCORE ALCANZO A 2-1, ESTRECHO EN APARIENCIA, PERO NO HUBO DUDAS SOBRE LO JUSTO QUE RESULTO EL TRIUNFO DEL EQUIPO POPULAR

NUNCA tuvo más razón que ayer ese público de Colo-Colo para aplaudir a su equipo en un compromiso que resultó más fácil de lo que se esperaba. Cuando el partidario incondicional de los albos se percata a conciencia de lo que para ellos constituye una necesidad, parece como si este deseo de efectos psicológicos se transmitiera por vía directa a esos once hombres que están en la cancha y entonces así, en una acción en conjunto que entusiasma y que es generosa en satisfacciones, se labora una victoria que cobra ribetes de profunda emoción, tratándose del popular cuadro. No era suficiente que se hubieran perdido los dos primeros partidos oficiales para que se derrumbara de golpe esa esperanza que recorre las galerías de un Estadio de extremo a extremo: volver a ser campeones. Tampoco importaba mucho que al frente estuviera un Magallanes, o cualquier otro equipo, porque la enjundia de Hormazábal y el peligro persistente de los cinco del ataque, arrasan con pergaminos y con suposiciones. Colo Colo es Colo Colo, es decir, se impone la obligación de ganar, se lo exige el recuerdo de sus brillantes campañas, lo piden esas miles y miles de voces que vibran y que cantan el motivo de su sano y justificado fanatismo. Cuando pierde, en circunstancias normales; es porque su vencedor ha debido agigantarse, superarse al máximo. ¡Cómo le costó al Santiago ese triunfo de 3-2 y que día de fiesta fué para Everton aquel del 1-0 en El Tranque!

Magallanes es un team de consistencia, de peso, de hombres fogueados y con recomendaciones —y acaso si por eso no saben lo que es exponerse— pero que reclama desde hace tiempo una dirección técnica atinada, más de acuerdo con las exigencias del fútbol de nuestro medio. Suelen decir los que lo siguen de cerca y los interiorizados en el cuadro, que en el año pasado y en el actual no hay otro club que disponga de una plana mayor con más cracks ¿y qué? El sistema de defensa de vigilancia personal, ya tan echado al trajín, quiebra al equipo en dos y entonces la ofensiva queda sin el menor apoyo. Esos cinco delanteros asumen la enorme responsabilidad de trabajar solos y como es de suponer que ellos no son de una capacidad extraordinaria, nada más explicable que pierdan la pelota a cada momento. Magallanes es el único elenco que juega así, el único que exagera la nota y si bien cuando pierde lo hace por escasa diferencia, por lo general deja la impresión de que pudo ser derrotado por una cuenta más abultada, como ayer.

Con excepción de los primeros 20 minutos, en que los albiceleste consiguieron un auto goal y la pelota se lo llevó de preferencia en el centro del campo, Colo Colo estuvo siempre a la ofensiva, en la etapa inicial. El panorama era fácil de observar. Ocho hombres, porque a la defensa se agregaron los insiders, en desesperada acción alejando el balón cómo y cuándo pudieran, sin el menor control, sin un asomo de sistema de orden, porque sería demasiado pedir de inteligencia; y favorecidos, es verdad, por la poca fortuna con que esta vez actuaron los forwards albos que no supieron aprovechar el apoyo enorme que les brindaron Medina, Hormazábal y Pastene, tres que dieron una lección de cómo hay que jugar de half. Y los minutos pasaron hasta llegar al descanso con un score de 1-0 para Magallanes, sencillamente un monumento de injusticia. El vencedor ya lo conocían todos, incluso contando con lo veleidoso que es el fútbol.

El segundo tiempo no fué igual al primero. Los albiceleste apuraron el tren y sus integrantes ahora avanzaron más, pero cuanto esfuerzo realizaron se estrelló con una defensa que supo ubicarse, que supo lo que había que hacer con la pelota y que entendía bien su papel. De acción negativa por completo de delanteros como Contreras y Orlandelli —el orden da lo mismo—, Lorca dudando de lo poco que sabe, aislado Martín en el extremo de la línea, el único que se movía y que convencía como forward era el debutante Méndez, un elemento de aptitudes y que dará que hablar. Colo Colo descontó que le pudieran marcar otro goal y entonces se dedicó a buscar la fórmula del empate. Conseguida la igualdad, lo demás se podía adivinar. Era cuestión de minutos y aunque se produjo a los 43', ya el triunfo estaba justificado desde el primer tiempo. Un triunfo laborioso por las circunstancias, pero que no admite dudas. Una actuación que satisface, porque es de esperar que no baje el rendimiento del equipo en sus presentaciones venideras. Un caro deseo que se le ha cumplido a esa "hinchada", que desde su puesto ayudó en mucho a la gestación de la victoria. Colo Colo empieza de nuevo a subir.

El match que ayer hizo estrecho el Estadio de Carabineros, correspondió a su carácter de "clásico" del fútbol nacional. Hubo emoción, aunque

(PASA A LA PAGINA 6)

"TOLE TOLE":— Fué muy ceñido un corner de Aranda y tanto que en este "tole tole", Pérez, arquero y capitán de Magallanes, salta superando a Héctor Rojas y Armando Contreras, para adueñarse del balón. Colo Colo (2), Magallanes (1)

NO SE EMPLEARON MUCHO:— En relidad, los arqueros Araya y Pérez no tuvieron gran trabajo. Aquí aparece el de los albos en una intervención fácil

Cuadro de Honor

Por la actuación destacada que tuvieron en los partidos correspondientes a la tercera fecha del Campeonato Profesional de Fútbol, incluimos hoy en nuestro CUADRO DE HONOR, a los siguientes jugadores:

Badminton: ATAGLICH.
Green Cross: ZARATE.
S. National: REUBEN.
A. Italiano: FABRINI.
S. Morning: NOCETTI.
U. de Chile: GARCIA.
Everton: VILARIÑO.
U. Católica: RUSIK.
Colo Colo: HORMAZABAL.
Magallanes: BARRERA.
S. Wanderers: CAMPOS.
U. Española: CREMASCHI.

SCORERS

Cumplida la tercera fecha del Campeonato Profesional de Fútbol, que organiza la Asociación Central, la posición de los scorers es la que pasamos a indicar:

CON 4 GOLES: Vera (Santiago Morning) y Mancilla (U. Católica).

CON 3 GOLES: J. Araya (G. Cross); Gómez (U. Española) y Campos (S. Wanderers.

CON 2 GOLES: Martino (U. Española); Fabrini (A. Italiano) Giorgi (A. Italiano); Orlando (G. Cross); Astudillo (Santiago) A. Contreras (Colo Colo); Zárate (G. Cross); Reubén (S. National) y Sáez (S. Wanderers).

CON 1 GOL: Jaime (G. Cross); Lattaro (U. de Chile); Puño (U. de Chile); Sáez (U. Católica); Bickell (U. Católica) Latorre (Santiago); T. Rojas (Colo Colo); Orlandelli (Magallanes); Colignon (Magallanes); Lorca (Magallanes); T. Contreras (Magallanes); Toledo (S. Wanderers); Vilariño (Everton); Valdivia (Everton), Báez (Everton); E. Clavero (Everton); Salinas (Everton); Piñero (A. Italiano); Nocetti (Santiago); Castro (Santiago), González (Badminton); Ataglich (Badminton); Coll (S. National); Larraza (S. National); Uribe (Everton); H. Rojas (Colo Colo); Zamora (Badminton); Morcillo (S. National); Ruiz (S. National); Fernández (U. Española); y Varela (A. Italiano).

Llanes) y Fuenzalida (Colo Colo).

En la última fecha, se marcaron 18 goles. En total, se han señalado 68.

LA CUARTA FECHA OFICIAL

Corresponderá disputarse el sábado y domingo próximos la Cuarta Fecha del Campeonato Oficial de Fútbol Profesional Los partidos que se consultan son los siguientes:

Santiago con Green Cross.
Audax Italiano con Magallanes.
Colo Colo con Unión Española.
Everton con Universidad de Chile.
Wanderers con Universidad Católica.
Santiago National con Badminton.

Los programas serán fijados en la reunión que el Consejo de Delegados de la Asociación Central celebrará esta noche.

La Universidad de Chile deberá ir a jugar a Viña del Mar con el Everton.

Primoroso Teatro de Opera en Manaos... símbolo de cultura en medio de la selva

EN la Metrópoli... en todas partes "Coca Cola" bien fría es el refresco preferido. Por su calidad incomparable y rico sabor, "Coca Cola" bien fría será también su preferida.

Embotelladores autorizados
VIÑA CONCHA Y TORO, S. A.

Es propiedad. Reg. 10.722

16-45 Vera Chacra Publi.

AVISOS ECONOMICOS CLASIFICADOS

CARLOS OSSANDON G. OFRECE EN ÑUÑOA:

48.000.— ENTRE BREMEN Y HAMBURGO, CASA UN piso, (falta terminaciones), hall, comedor, 3 dormitorios, baño, patio.— Ossandon.

140.000.— INMEDIATO A IRARRAZAVAL, ANTES DE Salvador, casa esquina, con 4 piezas, baño y cocina, y un local amplio. Deuda 20.000.— Nueva York 55.

150.000.— A UNA CUADRA DE AV. MACUL, ESQUINA, bungalow moderno, living-comedor, escritorio, 3 dormitorios, baño, dependencias, terraza, jardín. Facilidades de pago.— Ossandon.

170.000.— TEGUALDA, CASA UN PISO, CON 6 PIEZAS, baño, dependencias, galpón y patio grande. Superficie 400 m2. Facilidades de pago.— Nueva York 55.

180.000.— AV. HAMBURGO, CASA UN PISO, SOLIDA, con living, comedor, 3 dormitorios, baño instalado, dependencias, patio. Deuda 117.000.— Ossandon.

220.000.— INMEDIATO A LA PLAZA EGAÑA, CASA quinta, un piso, 18.80 x 105 metros, arboleda frutal y de sombra.— Nueva York 55.

240.000.— A MEDIA CUADRA DE AV. BOLIVAR, BUNgalow estilo "Georgian", recién terminado, asismico, aislado, Hall, living con chimenea, comedor, 4 dormitorios, baño instalado, dependencias, jardín, patio, entrada de auto. Deuda 180.000.— Ossandon.

258.000.— BARRIO PLAZA ÑUÑOA, CASA MODERNA, un piso, asismica, toda pintada al óleo. Living, comedor, 3 dormitorios, closets, baño instalado, cocina a gas instalada, dependencias, jardín y parrón. Deuda 122.000. — Nueva York 55.

260.000.— POBLACION BANCO DE CHILE, BUNGALOW solido, bien tenido, aislado. Living, comedor, 3 dormitorios, baño instalado, dependencias, jardín, árboles frutales, entrada de auto. Deuda 80.000.— Ossandon.

260.000.— AV. JOSE M. INFANTE, CASA UN PISO, SOlida, bien tenida, con living, comedor, 3 dormitorios, baño instalado, dependencias, jardín, parrón, entrada de auto. Deuda 43.000.— Nueva York 55.

260.000.— AV. MIGUEL CLARO, CASA UN PISO, BIEN tenida, sólida, con 3 halls, galería, comedor, salón, escritorio, 5 dormitorios, baño instalado, dependencias, jardín, patio. Deuda 45.000.— Ossandon.

260.000.— A UNA CUADRA DE AV. LARRAIN, BUNGAlow moderno, asismico, rodeado de 1.500 m2., de jardines, árboles frutales. Living con chimenea, comedor, 3 dormitorios, baño instalado, dependencias. Deuda 66.000. — Nueva York 55.

260.000.— AV. SUAREZ MUJICA, CASA UN PISO, BIEN tenida, con living, comedor, 4 dormitorios, baño instalado, dependencias, jardín, patio, garage. Deuda 20.000.— Ossandon.

270.000.— AV. CONDELL, CHALET RODEADO DE 600 m2., de jardines. Hall, living, comedor, 4 dormitorios, baño instalado, dependencias, entrada de auto. Deuda 20.000.— Nueva York 55.

285.000.— A MEDIA CUADRA DE AV. MACUL, BUNgalow moderno, aislado, sólido, con living, comedor, 4 dormitorios, baño instalado, dependencias, jardín, árboles frutales, garage. Deuda 115.000.— Ossandon.

280.000.— Av. SUAREZ MUJICA, ESQUINA, CHALET bien tenido, rodeado de 800 m2., de jardines, parrón, frutales. Dos halls, living, comedor, escritorio, 3 dormitorios, baño instalado, dependencias, entrada de auto. Deuda 167.000.— Nueva York 55.

280.000.— CORTEZ, CASA UN PISO, NUEVA, SOLIDA, living-comedor, 3 dormitorios, baño instalado, dependencias, jardín. Deuda 55.000.— Ossandon.

288.000.— ENTRE EXEQUIEL FERNANDEZ Y SETIEMbre, chalet muy bien tenido, aislado, rodeado de 750 m2., de jardines, parrón, árboles frutales. Hall, living, comedor, 4 dormitorios, bendoir, costurero, nursery, baño instalado, dependencias, baño instalado, de empleadas, garage. Deuda 31.000.— Nueva York 55.

291.000.— AV. BROWN, CHALET NUEVO, ASISMICO, con living, comedor, 3 dormitorios, baño instalado, dependencias, jardín, patio, garage. Tiene un departamento de renta. Deuda 60.000.— Ossandon.

295.000.— ENTRE SEMINARIO Y SAN EUGENIO, CHAlet moderno, sólido, living, comedor, escritorio, 4 dormitorios, baño instalado, closets, dependencias, jardín, patio. Deuda 40.000.— Nueva York 55.

320.000.— AV. BOLIVAR, ESQUINA, CHALET MODERne, asismico, calefacción central y parquets. Living, comedor, 3 dormitorios, baño instalado, dependencias, jardín, patio, garage. Facilidades pago: $ 150.000, al contado, y el saldo en cuatro cuotas semestrales de $ 43.500, cada una.— Ossandon

320.000.— SECTOR PLAZA ÑUÑOA, BUNGALOW RECIEN terminado, calefacción eléctrica. Living, comedor, 3 dormitorios con closets, baño instalado, dependencias, jardín, patio, garage. Deuda 80.000.— Nueva York 55.

320.000.— INMEDIATO A LA PLAZA ÑUÑOA. BUNGAlow recién terminado, asismico. Tiene hall, living, comedor, 3 amplios dormitorios con closets, baño instalado de lujo, terraza, dependencias, jardín, patio, entrada de auto. Deuda 82.000.— Ossandon.

330.000.— A UNA CUADRA DE AV. BOLIVAR, BUNGAlow recién terminado, asismico. Living con chimenea, comedor, 3 dormitorios, baño instalado, dependencias, jardín, patio, garage. Deuda 150.000.— Nueva York 25.

330.000.— ENTRE CHILE ESPAÑA Y PEDRO L. CUAdra, chalet bien tenido con 480 m2., de jardines, y árboles frutales. Hall, living, comedor, escritorio, 5 dormitorios, baño instalado, cocina a gas instalada, dependencias, garage. Deuda 20.000.— Ossandon.

335.000.— AV. LYON. BUNGALOW NUEVO, SOLIDO, con living, comedor, 3 dormitorios, closets, baño instalado, dependencias, jardín, patio, entrada de auto. Deuda grande.— Nueva York 25.

340.000.— A UNA CUADRA DE IRARRAZAVAL, BUNgalow recién terminado, asismico. Living con chimenea, comedor, escritorio, 3 dormitorios con closets, baño instalado, dependencias, jardín, patio, entrada de auto. Deuda 100.000.— Ossandon.

340.000.— INMEDIATO A LA PLAZA LOS GUINDOS, chalet recién terminado, con hall, living, comedor, escritorio, 3 dormitorios, 2 baños instalados, dependencias, jardín, patio, entrada de auto. Deuda 100.000. — Nueva York 25.

350.000.— A UNA CUADRA DE AV. BOLIVAR, BUNGAlow recién terminado, calefacción central y parquets sobre concreto. Living, comedor, 4 dormitorios, baño instalado, otro de lluvia, dependencias, jardín, patio, garage.— Ossandon.

360.000.— SAN GREGORIO, CHALET BIEN TENIDO, rodeado de 1.200 m2., jardines, parrones, árboles frutales. Amplio living, comedor, salón, escritorio, 6 dormitorios, baño instalado, dependencias, entrada de auto. Deuda 45.000.— Nueva York 25.

360.000.— AV. CANAS, CHALET BIEN TENIDO, SOlido, rodeado de 850 m2., de jardines, parrón, árboles frutales. Dos livings, comedor, 5 dormitorios, baño instalado, dependencias, entrada de auto. Deuda 160.000.— Ossandon.

370.000.— ENTRE SAN GREGORIO Y TOCORNAL, BUNgalow "Georgian", aislado, calefacción central, parquets sobre concreto. Hall, living, comedor, escritorio, 4 dormitorios, 2 baños instalados, dependencias, jardín, patio, garage. Facilidades de pago.— Nueva York 25.

380.000.— POBLACION BANCO DE CHILE, BUNGALOW moderno, aislado, asismico. Hall, living con chimenea, comedor, escritorio, 3 dormitorios, baño y cocina a gas instalada, dependencias, jardín, patio, garage.— Ossandon.

380.000.— ENTRE CRESCENTE ERRAZURIZ Y SEÑORA Mujica, antes de Salvador, chalet moderno, asismico. Calefacción central. Living, comedor, escritorio, 4 dormitorios, baño instalado, cocina a gas instalada, dependencias, jardín, patio, garage. Facilidades de pago.— Nueva York 25.

NUEVA YORK 25

INDICE DE AVISOS ECONOMICOS CLASIFICADOS

1.—Alhajas, monedas y antigüedades.
2.—Automóviles, camiones y vehículos.
3.—Neumáticos, accesorios y garages.
4.—Arriendos buscados.
5.—Arriendos ofrecidos.
—Casas, chalets.
—Departamentos y piezas.
—Locales y oficinas.
6.—Abarrotes, comestibles y frutos.
7.—Arboles y plantas.
8.—Armas, caza y pesca.
9.—Artículos de escritorio, librerías, imprenta.
10.—Aves y animales.
11.—Belleza y peluquería.
12.—Compras y ventas varias.
13.—Deportes, turismo y vuelos.
14.—Diversos.
15.—Educación.
16.—Fotografía, cine y útiles científicos.
17.—Ocupaciones buscadas.
—Empleados.
—Profesionales.
—Operarios.
18.—Ocupaciones ofrecidas.
—Empleados.
—Profesionales.
—Operarios.
19.—Residencias, hoteles, restaurantes.
20.—Materiales de construcción.
21.—Metales y minerales.
22.—Motores, maquinarias y artículos eléctricos.
23.—Máquinas de escribir y coser.
24.—Muebles, menajes y artículos sanitarios.
25.—Modas e interés para el hogar.
26.—Mudanzas y transportes.
27.—Negocios e instalaciones.
—Compra y venta.
28.—Objetos y animales perdidos.
29.—Personas buscadas.
30.—Préstamos, acciones y bonos.
31.—Productos medicinales.
32.—Propiedades compran.
—Quintas y sitios.
—Casas y chalets.
—Parcelas, chacras y fundos.
33.—Propiedades venden.
34.—Propuestas públicas y particulares.
35.—Radios e instrumentos de música.
36.—Remates voluntarios.
37.—Notificación y citaciones.
38.—Sastrería e indumentarias.
39.—Talleres y composturas.
40.—Judiciales.

1.—Alhajas, monedas y antigüedades.

COMPRO BRILLANTES, JOYAS, PRECIOS insuperables.— Kardonsky. — Estado 884. 30 Junio

¡¡NOVIOS!! PARA ARGOLLAS, FAbrica Sostín.— Nueva York 66. 30 Junio.

BRILLANTES, JOYAS, BOLETOS, vendo y compro. Supero cualquier oferta. — Ahumada 48, esquina Nueva York. 1.o Jul.

NOVIOS: ARGOLLAS ORO 14 Y 18 kilates, macizas, grabadas desde 100 pesos par.— San Diego 780. Relojería Sportman 30 Junio

ORO, JOYAS, BRILLANTES, PLATIno, plata, monedas antiguas, compro.— Bandera 86. 1.o Jul.

BOLETOS, JOYAS, BRILLANTES, PLAtino, oro, plata, compramos. Superamos cualquiera oferta.— Huérfanos 1121. 30 Junio

¡¡¡CASA REAL!!! — ORO, JOYAS, brillantes, fantasías, compraventa. Compasturas, transformaciones. Compañía 1025, frente Teatro Real. Fono 65855. 30 Junio

2.—Automóviles, camiones y vehículos.

VENDO CAMION CHEVROLET 1937 Recoleta 1553. 5 Junio

EJE TRANSMISION CARDAN PARA Ford 39, vendo. —Avenida B. O'Higgins 111. 5 Junio

D. K. W. 5 ASIENTOS, FLAMANTE, véndese o permuta por Ford 39. Fono 40968. 5 Junio

COMPRO CAMION ULTIMO MODElo, al contado, negocio rápido.— Av. B. O'Higgins 1720. 5 Junio

CAMION FORD 1936. EN MUY BUEN estado. 2.a Avenida 060. Paradero 13.

$ 600. MOTO INDIAN CON SIDECAR, motor perfecto estado, tres forros nuevos. Franklin 1439. 5 Jun.

COMPRO CAMIONETA FORD 30-31 u otra ocasión, estado general impecable. Los Leones 65. 5 Junio

$3.500. REGALO CAMION FORD 1938, forros y motor buen estado. Gálvez 1235. 5 Junio

STUDEBAKER 41, CHAMPION, FUNdas blancas, como nuevo, vendo. — San Joaquín 1129. 5 Junio

5.—Arriendos ofrecidos

DEPARTAMENTO MODERNO, ARRIEN do piezas c/s. pensión. Tratar: Cochrane 884. Departamento 11. 5 Junio

COMPAÑIA 1642; BAJOS, LINDA PIEza sip. 5 Junio

MATRIMONIO O SEÑORITA SOLA, como única arrendataria, ofrezco linda pieza calle, baño anexo, teléfono, casa familia sureña.— Rosas 2317. 5 Junio

A CABALLERO, ARRIENDO LINDA pieza calle, dos balcones, calefacción. Verla únicamente de 2 adelante. — Monjitas 335. 5 Jun.

ARRIENDASE PIEZA, PERSONA SOla, casa particular.— Herrera 1420. 5 Junio

$ 450, PIEZA CON BAÑO Y COCINA José Cáceres 168. 5 Jun

2.000.— ARRIENDO DOS COMPLETAS recién terminadas, todo confort. Verlas: Larraín 697. Su dueño. Fono 91940. 5 Junio

ARRIENDO DEPARTAMENTO PERsona sola.— Carmen 175. 5 Jun.

$ 10.000 TRASPASO CASA, LOCAL, instalaciones. Tratar: 10 de Julio 586. 5 Junio

ARRIENDO PIEZAS AMOBLADAS.— Echeverría 915, con teléfono. 5 Junio

PIEZA AMOBLADA, ASOLEADA. — Chiloé 1211. 5 Junio

DEPARTAMENTO ALTOS, INDEPENdiente, cuatro piezas, baño, cocina.— García Reyes 450. 5 Junio

ARRIENDO DEPARTAMENTO. CARmen 175. 5 Junio

DEPARTAMENTO O PIEZAS A LA calle, sin pensión.— Resal 337. 5 Junio

LINDAS PIEZAS, PENSION, VICTOria Subercaseaux 59. 5 Jun

PIEZA, MUEBLES, PENSION, TELEfono. Arriendo.— Bandera 834. 4 Junio

SE ARRIENDA UNA PARCELA DE dos hectáreas con árboles frutales en Avenida Larrain, esquina Canal San Carlos. Tratar: Estado N.o 248. 4 Junio

PIEZAS PARA GUARDAR MUEBLES, arriéndanse.— Catedral 3050. 4 Junio

7.—Arboles y plantas.

¡¡ATENCION, ATENCION!!, NO COMpre Ud. sus árboles antes consultar al antiguo y acreditado Criadero Vatel, en su oficina y depósito de venta. — Irarrázaval 2569, casi esquina Pedro de Valdivia, no confunda. 4 Junio

8.—Armas, caza y pesca

¡¡COMPRO!! ESCOPETAS Y ARMAS usadas.— San Diego 49. 10 Jun.

10.—Aves y animales

PLUMAS FUENTES, ENCENDEDORES, lápices, arreglo.— Galería Alessandri 30. 6 Jun.

12.—Compras y ventas varias.

¡¡¡COMPRAMOS!!! — DENTADURAS dientes sueltos, usados.— Bandera 86. 1.o Jul

15.—Educación.

ENSEÑO PREPARATORIAS, INGLES, francés. Fono 64778. 5 Junio

CLASES GARANTIDAS CASTELLANO, matemáticas. Fono 88458. 5 Jun.

SEÑORA FRANCESA, HACE CLASES, prepara niños colegio. Fono 89566. 5 Junio

ACREDITADO INSTITUTO TECNICO Santo Domingo 1307, esquina Teatinos. Cursos completos: Comercio, Dactilografía, Telegrafía, Corte, Confección, Peluquería. Solicite prospectos. 9 Jun.

ESTA SEMANA EMPIEZAN NUEVOS cursos. Contabilidad, Taquigrafía, Dactilografía, Redacción Mercantil. Instituto Comercial Mixto "Alfredo Torrealba".— Huérfanos 1734. 7 Jun.

UNIVERSIDAD SUDAMERICANA, MAtrícules. Cursos completos de Comercio. Modas "Camps", pudiendo confeccionar trajes desde primer mes; Lencería, Bordados máquina, Jugueteria Muñecas. Internado económico, confortable. Parque, jardines, baños. Directora: Teresa UrUbina. Profesorado competente. Solicite prospectos.— Lira 94. 15 Jun.

¡¡TRIUNFE UD.!! — MATRICULA abierta. ¡¡Cursos económicos!! Escuelas Politécnicas "Días Gascogne". Internado. ¡Apresúrese! Unicamente: Santo Domingo 670. 4 Jun.

CURSOS TAQUIGRAFAS, DACTILOgrafías, contabilidad, escritura máquina, redacción, ortografía. Solicite prospectos. Instituto de Contabilidad, fundado 1922, Santo Domingo 1030 (cerca Puente). 10 Jun.

CURSOS CORTE, CONFECCION SEÑOras. La mejor enseñanza, rápida, perfecta, garantida. Sistema facilísimo, moderno. Confección trajes primer mes. Solicite prospectos. Academia "Fénix". Santo Domingo 1030. 10 Jun

¡¡TRIUNFE UD!! — MATRICULA abierta. ¡¡Cursos económicos!! Escuelas Politécnicas "Días Gascogne". Internado. ¡Apresúrese! Unicamente: Santo Domingo 670. 1.o Jul.

ESCUELA "CHILE". TELEGRAFIA Eléctrica. Ofrece cursos diurnos, nocturnos. Telegrafía, Radiotelegrafía, Dactilografía, Taquigrafía. Aprendizas de Comercio. Matrícula abierta. Solicite prospectos.— Bascuñán Guerrero 260. 4 Junio

17.—Ocupaciones buscadas.

JOVEN BARNIZADOR SE OFRECE, trabajo fino. Fono 94129. 5 Junio

SEÑORITA PERMANENTISTA OFRECese trabajar con máquina y secados propios. Carnet 12722. Bellavista 429. 5 Junio

SE OFRECE SEÑORITA PRACTICA en farmacia. Correo 2. Carnet 1303704. 5 Junio

SEÑORITA HONORABLE OFRECESE como aprendiza en laboratorio o farmacia. Contestar: Rosa. Correo Central. 5 Junio

18.—Ocupaciones ofrecidas.

NECESITO COSTURERAS COMPEtentes para camisas.— Recoleta 50. 5 Junio

CASFITER CON HERRAMIENTAS (ocasión artefactos, necesito.— Alameda 1123. 5 Jun.

EMPLEADA TODO SERVICIO, SEPA cocinar, necesitase.— Avenida Sucre 2351. 5 Junio

COCINERA, NECESITO.— ECHAUrren 30. 5 Jun.

EMPLEADA TODO SERVICIO, COMpaña 1564. 5 Junio

COCINERA, NECESITO, BUEN SUELdo, 3 P. M. adelante.— Maipú 25— A. 5 Junio

SE NECESITAN OPERARIOS de imprenta de todos los ramos. Tratar: San Francisco 864, de 10 a 12 y de 3 a 5. 4 Jun.

COCINERA Y SEÑORITA, BUENA presencia, necesita bar. Sueldo y comisión.— Independencia 2976. 5 Junio

BUENA COCINERA, NECESITO. — Monjitas 696. 5 Junio

EMPLEADA PARA PERSONA SOLA, necesito. Arrate 195, esquina Curicó. 5 Junio.

NECESITO REPARTIDOR DE PAN.— San Ignacio 856. 5 Junio

EMPLEADA PUERTAS AFUERA, NEcesito inmediatamente en departamento. Pauline Alfonso 11, departamento B., Parque Forestal. 5 Jun

NECESITO COCINERA Y AMASANdera.— Alameda 2865. 5 Jun.

SE NECESITA EMPLEADA PUERTAS afuera, matrimonio extranjero, casa chica, moderna.— Constitución 248, Departamento 3. 5 Junio

SEÑORITA COMPETENTE PANADEría, necesito.— A. Bello 685. 5 Junio

NECESITO MATRIMONIO ORDEÑAdor competente.— Irarrázaval 1198. 5 Junio

19.—Residencias, hoteles, restaurantes.

PENSION, PIEZAS BAJOS.— AGUStinas 1454. 5 Junio

RESIDENCIAL EXTRANJERA, ALAmeda 1874, esquina Vergara, arrienda piezas. 5 Junio

PIEZA C/S. PENSION.— VICUÑA Mackenna 92—B. 5 Junio

DEPARTAMENTO, PIEZA CON PENsión. Villavicencio 25. 5 Junio

PENSION EXTRANJERA MANDA viandas a domicilio.— Pedro de Valdivia 2793. 5 Junio

ROSAS 1327, MATRIMONIO, PIEZA con pensión. 5 Junio

COMPAÑIA 1660, ALTOS PIEZAS MAtrimonios, 900: buena comida. 5 Junio

ARRIENDO PIEZA CON PENSION, 2 personas. Compañía 2065. 5 Junio

MIRAFLORES 653, PIEZAS CALLE, matrimonios, buena comida. 5 Junio

CASA FAMILIA ARRIENDA PIEZA con pensión, entrega inmediata. — San Camilo 843—A. 5 Junio

PIEZAS, PENSION, TELEFONO. — Santo Domingo 735. 5 Jun.

EN CHALET, MAGDALENA 25, PROvidencia, dos habitaciones con pensión, matrimonios. 5 Junio

ARRIENDO PIEZAS CON PENSION. San Isidro 623. 5 Junio

VIANDA DOMICILIO, PENSION MEsa.— Ejército 342.— 85842. 5 Junio

ESPLENDIDAS PIEZAS CON PENsión arriéndanse, casa familia. — Ejército 555.- 5 Junio

PIEZA AMOBLADA PARA DOS PERsonas. Excelente comida. Baño. Teléfono.— Santo Domingo 1283. 5 Junio

20.—Materiales de construcción.

S. SACK.— BARRACA FIERRO.—SAN Pablo 1179. — Morandé 817. Precios bajos. 1.o Jul.

FIERRO ACANALADO GALVANIZADO. — Sack. 1.o Jul.

FIERRO GALVANIZADO LISO.—SACK. 1.o Jul.

ZUNCHOS LISOS, AMPOLLADOS. — Sack. 1.o Jul.

FIERRO REDONDO PARA CONSTrucciones.— Sack. 1.o Jul.

PINTURA PASTA.— SACK. 1.o Jul.

PUERTAS, VENTANAS "FENIX". Atiende por Parque Forestal N.o 850, teléfono 65585, y depósito N.o 2. — San Diego 1896. 12 Jun.

PUERTAS, VENTANAS, MAMPARAS, galerías Standard, tablas pisos, roble, surtido para entregas inmediata. — San Diego 743. Teléfono 66123. 8 Junio

"PAPELERIA CENTRAL", JENARO PEña A., atiende en su nuevo local, Nueva York 63, fono 60993, casilla 723. Gran surtido de papeles modernos nacionales, importados, a precios muy bajos. 4 Jun.

22.—Motores, maquinarias y artículos eléctricos.

PRENSAS A TORNILLO, TIPO ARgentina y todos los accesorios para fabricar baldosas, ofrece la única fábrica especialista en Chile. Fundición Grajales, calle Grajales 2548 Santiago. 9 Jun.

¡¡MAQUINARIAS DE OCASION!! — Huérfanos 2448. 6 Jlio.

MOTORES ELECTRICOS NUEVOS, usados, vende barato Progresul. — Catedral 1285. Fono 83573. 24 Jun.

23.—Máquinas de escribir y coser

[illegible] PIL, VENDO BAratito.— Santa Rosa 869. 5 Jun.

VENDO MAQUINA SINGER, SIETE cajones de bobina, tres mil quinientos, al contado.— Eyzaguirre 805, San Bernardo. 5 Junio

COMPRAMOS MAQUINAS TEJER, TEléfono 64827. 5 Junio

VENDESE MAQUINA SINGER, RADIO Phillips, aparador.— Walker Martínez 94. 5 Junio

¡OCASION! MAQUINA SINGER DE pie, vendo, Julio Prado 1761.— Irarrázaval. 5 Junio

24.—Muebles, menajes y artículos sanitarios

VENDO AMOBLADO SALON; SOFA, sillón y seis sillas. Fernando Lazcano 1369 (El Llano). 5 Junio

LINDOS AMOBLADOS MODERNOS, comedor y living, perfecto estado.— Eulogia Sánchez 085, departamento 4. 5 Junio

FABRICA MUEBLES, VENDE urgente dormitorios, comedores, hall. Facilidades.—Arturo Prat 563. 1.o Jul.

AMOBLADOS COMEDOR, HALL, DORmitorio, máquina Singer, baño. — López 360. 5 Junio

VIAJE, VENDO DORMITORIO, COmedor modernos.— Arturo Prat 935. 5 Junio

MUEBLES "RITZ", SAN ANTONIO 439, ofrece muebles, calidad garantida, precios bajísimos, elaborados en su fábrica. Extraordinarias facilidades de pago. Créditos a provincias. 1.o Jul.

DE OCASION, VENDO COMEDOR, dormitorio y living.— Chiloé 1450. 5 Junio

¡¡OCASION!! VENDO AMOBLADOS dormitorio, comedor, hall, muebles sueltos.— Delicias 2456. 2 Julio

MUEBLES: COMEDOR, DORMITOrios, livings, escritorios, roperos, colchones, muebles sueltos. Créditos. — Avenida Portugal 626. 12 Jun.

VENDO BARATISIMAS 1/2 DOCENA sillas nuevas. Verla 2 1/2 adelante.— Lord Cochrane 265. 5 Junio

¡¡¡SOMMIERES!!! "COLchonería Francesa". — Refacciona colchones domicilio. — San Diego 9, teléfono 86259. Jun. 14

FAMILIA EXTRANJERA VENDE URgentísimo, dormitorio tres cuerpos, 1.800; comedor, 600; ropero, 190; confortable, 600; mesas, sillas, marquesas, vitrinas.— Serrano 188. 30 Jun.

MUEBLERIA ELITE. GRAN SURTIdo en dormitorios, comedores, hall, juegos completos, muebles sueltos. — Santa Rosa 446. 11 Jun.

REGALO DORMITORIO, 1.600; COmedor, roperos, cómodas, marquesas. Lira 519, casa particular 5 Jun.

DORMITORIOS, COMEDORES Y LIvings, en estilos modernos y normandos, en calidad excelente y a precios fuera de toda competencia. Grandes facilidades de pago. No olvide: para muebles y lámparas.— Moneda 952. Mueblería "La Capital" 11 Junio

MUEBLES DORMITORIOS, COMEdores, muebles sueltos, 25 meses plazo.— Serrano 283. 25 Jun.

HUERFANOS 617, OFRECE MUEbles comedor, dormitorios, living, escritorios, muebles sueltos, pequeño pie, grandes facilidades 25 Jun.

LOS MEJORES MUEBLES MIMBRE, más baratos. San Diego 35. Amobladas fantasía, canastos viajar guaguas, canastos bicicletas, coches, cunas, cambuchos ropa. 30 Junio

RADIADORES GAS, VENDO.— RIquelme 732. 5 Junio

SE VENDEN DOS ESCRITORIOS, UNA mesa, un buffet y ternos.— Almirante Barroso 519. 5 Junio

25.—Modas e interés para el hogar.

BARATOS, ABRIGOS, TRAJES SEÑOras. Huérfanos 672. 9 Jun.

$ 45 METRO, LANA DE 1.50 ANCHO, para abrigo y vestidos, líquido.— San Diego 916. 27 Jun.

¡¡PIELES!! CONFECCIONES, HECHUras, transformaciones. Trabajo perfecto. Precios módicos.— El "Canadá" Merced 801. 1.o Jul.

CALZADO DEL FAMOSO RAFAEL SE vende y también 10 kilos mostacilla fina para bordar. Sotomayor 910 23 Jul.

$ 400, LIQUIDAMOS BATAS MUFLON lana seda; su precio $ 600. Aprovéchelas.— Molina 96. Valeriano Montenegro, Barrio Estación Central. 11 Jun.

$ 175, JUEGO CAMA, CREA GRUEsa, 4 piezas, para una plaza.— Molina 96. 11 Jun.

$ 100, DUVETINA NEGRA ABRIGOS señora. $ 100, lana negra importada para luto.— Molina 96. 11 Jun.

$ 180, CASIMIR NEGRO CHEVIOT especial para terno. $ 160 casimir negro peinado.— Molina 96. 11 Jun.

$ 160, MANTEL BORDADO 160x160, con 6 servilletas, $ 55, mantel gratité 0.80x0.80, con 6 servilletas. — Molina 96. 11 Jun.

$ 60, SOBRECAMAS FLOREADAS PAra catre-cuna; $ 80 sobrecamas color, una plaza.— Molina 96. 11 Jun.

27.—Negocios e instalaciones.

VENDESE CASA DE RADIOS Y ARtículos eléctricos, clientela seleccionada, teléfono, se entrega con poco dinero.— Independencia 3008. 5 Junio

BUEN NEGOCIO DE CERVEZA Y CIgarrillos, con amplio local y buena casa habitación con gran sitio, vendo. Arriendo barato.— F. Vivaceta 1090, al llegar a San Luis. 5 Jun.

31.—Productos medicinales.

CURE SU REUMATISMO CON AMARgo Indiano. 5 Jun

32.—Propiedades compran

COMPRO CASA RENTA, SIN INTERmediarios, hasta 250.000, con deuda. Al contado 160.000. Escribir: Bustos, Casilla 1136. 5 Junio

30.000 CONTADO, COMPRO CASITA hasta 80.000, saldo mensualidades 1.500. Avda. Bilbao 619. Fono 47287. 5 Junio

COMPRO PARCELITA LA REINA. Casilla 8023. 6 Junio

COMPRO CASA $ 200.000 AL CONtado, salvo me hago cargo deuda hipotecaria largo plazo. Sector: Brasil, Matucana, Moneda, Rosas. Tratar: Edificio LA NACION, 4.o piso, oficina 414, de 6 a 8 P. M.— Por carta, Santa Elvira 432. Sin comisionista. 5 Jun.

33.—Propiedades venden

SITIO CON MEJORAS, PUERTO SAN Antonio. Briones Luco 0397. Santiago. 5 Junio

¡SITIO INMEJORABLE UBICACION Salto! Esquina Maipo. 95.000.— Mapocho 5360. 5 Junio

175.000. ESPLENDIDA PROPIEDAD renta, lado Diez de Julio.— Lira 688. 5 Junio

HERMOSO SITIO 45 x 73, UNA CUAdra Av. Apoquindo 6. Escuela Militar $ 85.— m2. Encomenderos ex Villaseca 0240. 5 Junio

TALAGANTE, BARRIO DE GRAN porvenir, lado Estación, se vende propiedad, sin intermediario. Tratar: Melipilla, Vargas 12. Teléfono 237. 5 Junio

VENDO CASA, FRANCISCO LOBOS 879, espléndidas condiciones, $ 80.000, cinco piezas, dependencias. Verla de 10 a 11. 5 Junio

GRAN OPORTUNIDAD 190 MIL PEsos, chalet frente Gran Avenida, facilidades.— Gran Avenida 6040. 5 Junio

$ 100.000, VENDO CASITA CUATRO piezas, parrón, Carmen altura 1300. Sin Cajas. Fono 69427. 5 Junio

VENDEMOS FUNDOS — CAJA PROpietarios, Santo Domingo 1249. 12 Ene. 46

VENDEMOS PROPIEDADES — CAJA Propietarios, Santo Domingo 1249. 12 Ene. 46

COMPRAMOS PROPIEDADES — CAJA Propietarios, Santo Domingo 1249. 12 Ene. 46

35.—Radios e instrumentos de música

SE VENDE PIANO ALEMAN, CLAVIjero de bronce.— General Bustamante 98. 5 Jun.

ACORDEON ITALIANO, 8 BAJOS, RIcas voces, vendo oportunidad.— Morandé 757. 5 Junio

RADIOS RCA. Y DISCOS VICTOR. Francisco Figueras y Cía., Santa Isabel 0301 A., entre Avenida Seminario-Condell. Fono 44430. Facilidades pago. 1.o Jul.

5.000. BANDONEON ALEMAN LEGItimo.— Molina 398. 5 Junio

38.—Sastrería e indumentarias

GUENDELMAN SASTRES.— HECHUras finas. Crédito.— San Diego 852. Edificio Teatro Caupolicán. 28 Jun.

MANTAS DE CASTILLA, PONCHOS, ropa para obreros. Precios ocasión. Grandes Almacenes "Sancho", Bernardo O'Higgins 2261. 21 Jun

SASTRERIA MODERNA COPIAPO 1057. Fono 86241. Entrega ternos y abrigos, 10 meses plazo. 25 Jun.

TERNOS Y TRAJES SASTRE, MEDIda, confecciones para caballeros, niños. Anexo sección catres, colchones, somieres, marquesas, etc. Grandes facilidades pago, entrega inmediata. — "El Crédito Nuevo", San Pablo 2675. 1.o Jul

CASIMIRES DESDE $ 45, NACIONAles; desde $ 75 importados. Depósito directo de fábrica.— "Casa Salazar", Avenida Bernardo O'Higgins 2783, esquina Libertad. Precios excepcionales durante este mes. Atendemos provincias contra reembolso. 1.o Jul.

SASTRERIA SALAZAR. — CABALLEros, niños; extenso surtido, corte elegante, precios incompetibles.— Avenida Bernardo O'Higgins 2783, esquina Libertad. Atendemos a provincias contra reembolso. 1.o Jul.

LA MEJOR OFERTA EN CASIMIRES, trajes, abrigos, abrigoitos, trajecitos, pantalones, le brinda "Casa Salazar" Avenida Bernardo O'Higgins 2783, esquina Libertad. Visite esta casa: economizará dinero. 1.o Jul.

40.—Judiciales

REMATE JUDICIAL: POR ORDEN del 5.o Juzgado de Mayor Cuantía, juicio "Toro con Cortínez", remataré el 8 de junio, a las 11 horas, en calle Avenida Zañartu 1163, 2 motores 5 H. P.; 1 ídem 3 H. P.; Cepilladora Merelle; Sierra huincha Ramsome; banco partidos; huincha acero 2"; contramarcha; 1 oficina de madera; 1 pieza ídem; 1 galpón de 17.50 x 10 techo pizarreño; 1 torniller mecánico; 1 bigornia; 2 poleas, especies embargadas en estos autos.— Mario Vicuña Brouillón, Martillero de Hacienda. 6 Junio

REMATE.— ANTE 5.o JUZGADO CIvil, 20 junio, 15 horas, se rematará propiedad ubicada calle San Javier 539, comuna San Miguel. Mínimo $ 10.000. Boleta $ 10%. Bases y antecedentes juicio Gandarillas con Rodríguez. — Secretario. 5 Jun.

POR RESOLUCION PRIMER JUZGAdo Menor Cuantía, remataráse 18 de junio próximo, 15 horas, propiedad ubicada en Vial Norte 1226, Comuna San Miguel. Mínimum $ 77.333.33 pagado contado. Para tomar parte remate, deberá acompañarse boleta por el 10 o/o del mínimum, o sea, $ 7.733.32. Demás bases y condiciones en autos Rau Luis con Leyton Elena.— El secretario. 4 Jun.

REMATE JUDICIAL: POR ORDEN del 5.o Juzgado de Mayor Cuantía, juicio "Guzmán con Martínez", remataré el 7 de junio, 15 horas, en Huérfanos 1428, máquina coser Singer, cojinetes, cómoda, mesitas, estilo normando, 2 lámparas normandas, mesa frailera, carro para té, toilet, 2 berger, hojas cortina y otros. — Mario Vicuña Brouillón, Martillero de Hacienda. 6 Junio

CONVENIO HORACIO AMARAL MOlina.— Segundo Juzgado Civil.— Por resolución de fecha 22 de marzo último se ordenó dar curso a las proposiciones de convenio preventivo formuladas por don Horacio Amaral, consistentes en: condonación o rebaja general del 45% de los créditos adeudados y un plazo de diez meses, contados desde la celebración del convenio, para pagar dichos créditos. Resolución 29 de mayo señaló para la celebración de la Junta de Acreedores el 27 de julio próximo, a las 15 horas.— El Secretario. 5 Jun.

NOTIFICACION.—EN AUTOS "SCHEER con Luco" presentóse Anselmo Scheer H., Ingeniero, Estado 150, Of. 910, exponiendo en lo principal, que es dueño de un predio en Colón esquina El Pino, esta ciudad, de seis hectáreas, que desde hace seis meses se han instalado allí numerosas personas que han construido sus rucas, que dichas personas son: Víctor Manuel Luco; Rosa Zamora Díaz; Pablo Campusano H.; Juan Montoya Rojas; Custodio Carmona Vergara; Miguel Sepúlveda Pino; Olegario González Torres; Juan Navarrete Flores; Mercedes Hernández Correa; Luis Humberto Gómez; Julio Vásquez Rojas; Antonio González Riquelme; Emma Esperanza Espinosa; Manuel Godoy Godoy; Leonardo Urra Urganella; Alfonso Orellana Negrón; Carlos Soto Albornoz; Rodolfo Chávez F.; Alberto Iturrieta Lucero; José Encina Vásquez; Eufemio Espinoza Ortiz; Francisco Flachol Urrutia; Luis Mora Lagos; Rendio Vargas Romero; Pedro García Sandoval; Segundo Fuentes Torres; Segundo Cañuenan Alonso; Rosa Valenzuela Valdebenito; Anibal Morales Muñoz; Eduardo Castillo Portillo; Manuel Araya Figueroa; Marcelino Berríos Cepeda; Vidal R

INVICTO Y PUNTERO: EL SANTIAGO

El fútbol en Concepción

VIAL Y COCHRANE, PUNTEROS

El campeonato oficial de fútbol de la Asociación de Concepción lleva seis fechas cumplidas. La posición actual de los equipos es la siguiente:

	PJ.	PG.	PE.	PP.	GF.	GC.	Pts.
Vial	5	4	0	1	11	6	8
Cochrane	5	4	0	1	21	13	8
Caupolicán	4	3	0	1	12	12	8
[illegible]	6	2	2	2	14	14	6
Serrano	2	2	0	0	9	2	4
Minerales	6	1	2	3	18	20	4
Vipla	5	1	2	2	9	12	4
Universitarios	4	2	0	2	10	9	4
U. de Chile	4	1	0	3	9	16	2
Coquimbo	5	0	0	5	7	18	0

LOS GOLEADORES

Van en esta forma:

Pedro Sáez, de Minerales, con siete goles.

Néstor Leal, del Universitario, seis.

Ernesto Sanhueza, del Fiap, Jorge Salinas y Essau Lagos, del Lord, con cinco goles.

Con cuatro goles: Orlando Arvíncula, del Caupolicán; Manuel Hidalgo, del Minerales; Héctor Poblete, José Andaur, del Vial; José Villalobos, del Serrano, y Manuel Soto, del Fiap.

Con tres goles: R. Montaneria, del Victoria de Chile; M. Meredo y G. Tapia, del Lord; L. Godoy, del Victoria; A. Gavilán, del Caupolicán; L. Sanhueza, del Serrano; Oscar Salazar, del Fiap, y Pedro Bello, del Vipla.

Hay otros jugadores con menos de dos goles. Se han hecho hasta la fecha 125 goles.

Las recaudaciones totales del certamen hasta ahora son $5.699 pesos, en seis fechas jugadas.

¿COMO CAERA? — No es muy cómoda la posición del puntero izquierdo Astudillo, ni tampoco lo será la forma como llegará al césped, en este "banquillo" que le ha hecho Gutiérrez. Santiago (2), U. de Chile (0).

POR UNA DIFERENCIA DE GOALES MAYOR QUE 2-0 DEBIO DERROTAR AYER EN EL ESTADIO NACIONAL A LA UNIVERSIDAD DE CHILE

EVERTON, CON POCA SUERTE PARA SUS JUSTAS ASPIRACIONES DE TRIUNFO, EMPATO A 1 GOAL CON EL EQUIPO DE LIVINGSTONE

No obstante la ninguna movilización que hubo ayer al Estadio Nacional, un público superior a 5.000 personas presenció los encuentros correspondientes a la tercera fecha de la rueda inicial del Campeonato Oficial de la Asociación Central de Fútbol de Santiago, que fueron protagonizados, el primero, por Santiago Morning con Universidad de Chile, en el cual venció aquél por 2 tantos a 0, y el de fondo, por Everton y Universidad Católica, elencos éstos últimos que no lograron superarse, con el score de 1-1.

El equipo recoletano no encontró un rival que le ofreciera una resistencia tenaz. En realidad, como en anteriores presentaciones, los universitarios no exhibieron una acción preconcebida, aparte de la táctica mal usada de cuidar hombre por hombre, que no le dió, lógicamente dada la capacidad superior de los contrarios, los resultados que pudo esperar. Así, siempre hubo un equipo que accionó en la cancha con soltura, sin preocupaciones por las traleadas y estériles tentativas de su antagonista, y éste no fué otro que el team de Nocetti que confió en sus medios mucho más efectivos. En verdad, el score no refleja en toda su amplitud la superioridad del ganador, a quien le bastó poner en juego todos sus recursos para acosar a los estudiantes con intermitentes corridas. La "U" sólo trató de que la cuenta no llegara a cifras astronómicas, lo que consiguió a costa de duros sacrificios, y en su labor mostraron, a veces, un inconcebido afán de retroceder. En cambio, la faena rendida por la vanguardia de los azules, pecó de displicente, con la única excepción de García, a quien observamos entusiasta, con ciertas aspiraciones de llevar avances que se tradujeran en satisfacción para su bando, pero no halló en sus acompañantes el apoyo que buscó.

El triunfo de ayer del Santiago lo ubica en el primer puesto de la competencia, conservando su condición de invicto. En su conquista obtenida sobre los colegiales, exhibió sus fibras de equipo completo, donde cada uno de sus hombres es una pieza que sabe cual debe ser su desempeño en favor del conjunto en general. En esta oportunidad, ante un rival que de entrada se manifestó dispuesto a emplear una acción negativa, con escasas posibilidades en el triunfo, supo aprovechar los errores, como también las oportunidades presentadas por los "azules". Con mucha resolución cumplieron su misión los encargados de la defensa, y penetrantes y oportunos sus delanteros, entre los cuales sobresalieron Castro y Vera. Nocetti realizó un trabajo como él no más sabe hacerlo. Siempre dando impulsos a sus acompañantes, otorgando su colaboración al menor vislumbre y haciendo "entrar" al ataque con certeros pases. En resumen, esta nueva victoria del Santiago viene a confirmar la capacidad que viene ostentando en sus actuaciones oficiales, siendo merecido el puesto de "líder" que ocupa actualmente.

EL EMPATE

La brega que sirvió de base al espectáculo, satisfizo con creces las expectativas cifradas en mérito de la campaña cumplida por los protagonistas, principalmente el del Everton, reciente vencedor del Colo Colo y Wanderers, a quien se le asignaban, asimismo, las mejores posibilidades. El encuentro estuvo lleno de acciones emotivas sobre todo en el último período, donde el equipo visitante luchó en procura de un triunfo que bien se mereció.

En efecto, el match básico de ayer — que resultó igualado a 1 goal — sirvió para apreciar una vez más las bondades del equipo viñamarino, a quien es fácil anticiparle nuevas victorias en sus próximas presentaciones. El empate prácticamente lo perjudicó, ya que sus afanes lo hicieron acreedor a otra suerte en el score. Con más noción de la práctica del juego asociado que su contendor en largos instantes, impuso su acción con cierta facilidad. Los propios parciales de la U. C., no podrán desconocer que esta vez su cuadro se encontró frente a un oponente que lo obligó a recursos extraordinarios, y que de no mediar la adversidad, éste debió haberse retirado con un triunfo más a su haber.

El equipo de "azul y oro" ha de figurar, de seguir manteniendo el standard de juego que observó ayer, entre los lugares de privilegio del torneo. Dista mucho su actuación de ahora a la que realizó en la temporada pasada en la que llegó a ocupar el último puesto de la tabla, a pesar que su constitución — con players de eficientes aptitudes — le ofrecían otra ubicación. Destaca su línea delantera, donde existe la debida comprensión entre sus componentes. Tiene en Vilariño y Clavero, también en Báez, sus colaboradores más efectivos, aun cuando son muchas las combinaciones que se pierden por el afán de liquidarlas a escasos metros de la valla. Con un refuerzo en sus líneas defensivas — que observan debilidad — Everton dará mucho que hacer a los mejores cuadros metropolitanos, quienes deben mirarlo ya como un adversario de real peligro.

Por su parte, la Universidad Católica tuvo en el entusiasmo de sus hombres el factor decisivo en esta división de puntos. Obligado por la circunstancia imprevista de tener que modificar sus líneas, ante lesión casual de Vidal, desplicó sus mejores esfuerzos en sostener posiciones, haciendo sólo esporádicas incursiones. La faena rendida por su zaga y línea de halves en la fracción complementaria, que estuvieron inexpugnables frente a los incisivos avances de los rivales, le valió dejar invariable la cuenta parcial del encuentro y la no realización de los planes que llevaban en cartera la obtención de la victoria a todo costo, de que hizo ostentación el Everton en los 45 minutos finales. Buccicardi Carvallo y Rusick, en especial éste último, se constituyeron en los mejores valores del cuadro estudiantil, como lo fueron también Vilariño Clavero y Gómez, en el Everton.

Fueron la U.C. y Everton dignos adversarios. La intensidad de las acciones a la que hay que agregar la impetuosidad de los porteños y el espíritu de lucha que sacó a relucir el team de Buccicardi, dió la ocasión de presenciar un encuentro de cierto interés y de escenas agradables que en todo momento fueron premiados con buenos plausos de los parciales de ambos bandos.

Damos en seguida los pormenores de uno y otro partido.

S. MORNING (2), U. DE CHILE (0)

Arbitro: señor Juan Aste.

Santiago Morning (blancos).—Marín; Islami y Klein; Fernández, Nocetti (capitán) y Wood; Castro, Casanova, Riveros, Vera y Astudillo.

Universidad de Chile (azules).—Ibáñez; Pilassi y Metta (capitán); Gutiérrez, Lattaro y Sepúlveda; Puño, Ramos, Busqueta García y Balbuena.

Scorers: Vera y Astudillo.

En 1944: primero rueda S. Morning (2); U. de Chile (1).

20 minutos. Puño colaboró con Busqueta, quien sobre la valla de Marín remata violentamente y hace rebotar la pelota en el travesaño.

34 minutos. Un pase "cortado" de Casanova a VERA, es conectado por el interior izquierdo que enfila violentísimo shot arrastrado que Ibáñez no puede contener.

SEGUNDO TIEMPO

15 minutos. Un centro muy ceñido de Castro lo recibe Riveros quien de cabeza pone la pelota en los pies de ASTUDILLO. El winger sin dilación alguna impulsa la pelota hasta el fondo de las redes del arco de Ibáñez a quien interceptan en este instante sus propios defensores.

45 minutos. El dominio del ganador no se traduce en nuevas conquistas, finalizando el encuentro con el triunfo del Santiago sobre la U. de Chile por 2 tantos a 0.

EVERTON (1)—U. CATOLICA (1)

Arbitro: señor Juan Suizo.

Everton (azul y oro): Soudy; Díaz y Pérez; Parattore (capitán), Gómez y Valdivia; Vilariño, G. Clavero, Salinas, Báez y Uribe.

U. Católica (blancos franja azul): Livingstone; Buccicardi (capitán) y Vidal; Claveria, Rusick y Carvallo; Sáez, Bickel, Mancilla, Ciraolo y Riera.

Scorers: Mancilla, de la U. C. y Uribe del Everton.

En 1944: primera rueda: Everton (2); U. Católica (2).

4 minutos. Combinación llevada por Bickel, es liquidada desde lejos por el centro delantero de la U.C. El lanzamiento resulta muy potente, escapándosele la pelota a Soudy. Cae nuevamente en poder de MANCILLA que insiste por segunda vez la pelota rebota en el cuerpo de Gómez y de nuevo va a poder del forward universitario, que lanza otro shot a media altura con el que vence netamente al meta porteño.

20 minutos. De resultas de un encontrón, Vidal cae pesadamente al césped debiendo ser atendido fuera del campo. Se incorpora en otrecarlas condiciones minutos más tarde.

42 minutos. Rusick foulea a Gómez, que ha avanzado aprovechando retroceso de los defensores contrarios. Valdivia enseñe prácticamente a Livingstone, insinuando que él se encargará del servicio de la falta, lo que hace con suma potencia URIBE, quien vence por primera y única vez al buen meta local.

SEGUNDO PERIODO

1 minuto. La U.C. muestra varias modificaciones en sus filas. Vidal ocupa la plaza de winger izquierdo; Riera la de interior derecho; Ciraolo se ubica en half izquierdo y Carvallo lo hace en el puesto de zaguero del mismo lado.

10 minutos. El árbitro que tuvo ayer decisiones que perjudicaron abiertamente a Everton, cobra sucesivos offsides imaginarios a Clavero y Salinas, cuando la intervención de ambos entrañaba mucho peligro para la valla de Livingstone.

20 minutos. Potente cabezazo de Salinas que remata un centro de Uribe hace golpear la pelota en el vertical del arco de la U.C. En estos instantes arrecian las corridas del cuadro de "azul y oro".

30 minutos. En uno y otro pórtico se suceden los entreveros estando la exclamación de "goal" a flor de labios.

45 minutos. En pleno ataque se halla el Everton cuando el juez hace sonar el silbato poniendo término a la brega cuyo resultado arrojó un empate a 1 goal por lado.

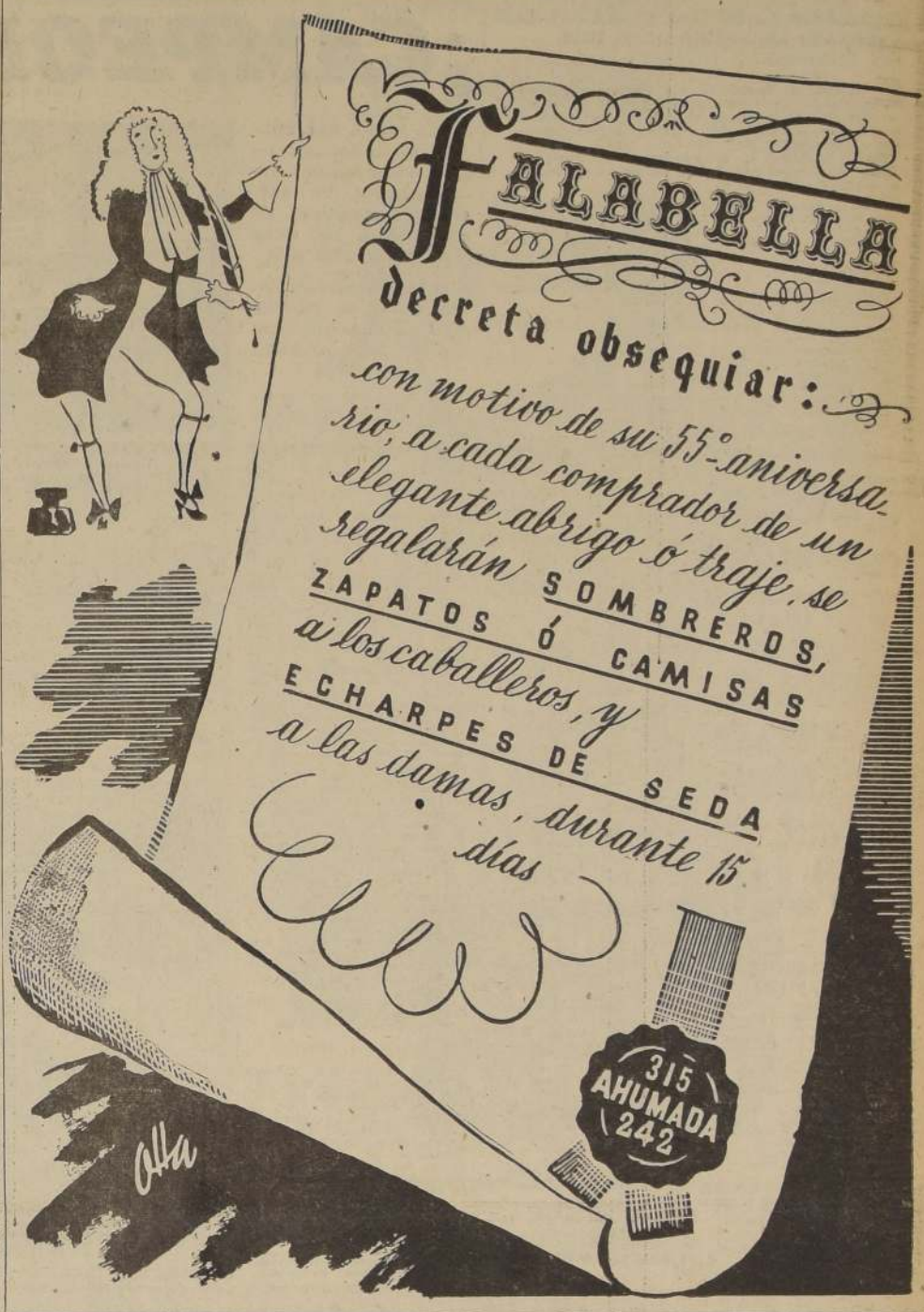

Campeonato Profesional de Fútbol

1945	A. Italiano	Badminton	Colo Colo	Everton	Green Cross	Magallanes	S. Morning	S. National	S. Wanderers	U. Católica	U. de Chile	Unión Española	PUNTOS	LUGAR
Audax Italiano	—							1—3	2—1			3—5	2	7.o
Badminton		—			1—1	0—4	2—4						1	11.o
Colo Colo			—	0—1		2—1	2—3						2	7.o
Everton			1—0	—					4—1	1—1			5	2.o
Green Cross		1—1			—			2—2			5—2		4	3.o
Magallanes		4—0	1—2									0—1	2	7.o
Santiago Morning		4—2	3—2				—				2—0		6	1.o
Santiago National	3—1				2—2			—		1—5			3	5.o
Santiago Wanderers	1—2			1—4					—			4—1	2	7.o
Universidad Católica				1—1				5—1					3	5.o
Universidad de Chile					2—5		0—2				—		0	12.o
Unión Española	5—3					1—0			1—4			—	4	3.o

SEGUNDO EQUIPO DEL COLO COLO TAMBIEN VENCIO AL MAGALLANES

En el primer partido de la reunión verificada ayer en el Estadio de Carabineros se enfrentaron por la competencia oficial de Segunda División los equipos representativos del Magallanes y Colo Colo imponiéndose este último por 2 tantos contra 1.

Los tantos del vencedor fueron marcados por Sorrel y M. Silva y el del conjunto perdedor por Bascuñán centro half con lanzamiento libre.

Team de Colo Colo: Rodríguez; Silva y Cerda; Cruz, Ayendaño y Muñoz; M. Silva, Videla, A. Muñoz y Bocca.

Magallanes: Quintana; Pagalde y Cuevas; Romero, Bascuñán y Cornejo; Ortiz, Probidell, Quintero, Callejas y Pérez.

SE CONFIA QUE LA TEMPORADA DE NATACION SE INICIARA CON BUENOS RESULTADOS TECNICOS

EL SABADO EN LA P. ESCOLAR

El próximo sábado a las 18.15 horas, en la Piscina Escolar Temperada, se dará comienzo a la temporada oficial de natación del período 1945-46, que controla la Asociación Santiago.

Durante estos últimos días, por las tardes, la piscina se ha visto muy concurrida de elementos que están sometidos a una rigurosa preparación. Esto hace pensar en las posibilidades de que desde un comienzo se registren resultados técnicos meritorios. Ha llamado especialmente la atención el buen estado porque atraviesan la campeona nacional Krista Koster y la crawlista Emilia Siegel, que en realidad están colocando marcas sobresalientes. Como se recordará Krista Kostef fué la figura notable de los torneo de verano, rubricando su desempeño al batir tres records de Chile en estilo espalda.

El programa fijado para el sábado presenta perspectivas de interés, máxime si destacamos que congregará a los más calificados valores metropolitanos. Existe entusiasmo en los clubes por levantar la natación.

PROGRAMA

Las pruebas que se disputarán son las siguientes:

DAMAS:

100 metros estilo libre, primera categoría.

100 metros estilo espalda, primera categoría.

100 metros pecho, segunda categoría.

50 metros libres, tercera categoría.

100 metros espalda, menores de 15 años.

50 metros pecho, menores de 13 años.

Posta de 3 por 50, tres estilos, primera categoría.

HOMBRES:

200 metros libres, primera categoría.

200 metros pecho, primera categoría.

100 metros espalda, primera categoría.

100 metros libres, tercera categoría.

100 metros pecho, cuarta categoría.

100 metros espalda, menores de 17 años.

100 metros libres, menores de 15 años.

50 metros libres, menores de 13 años.

Posta de 4 por 100, estilo libre, primera categoría.

EL DIRECTORIO DEL C. CHACABUCO JUNIOR

El Club Chacabuco Junior ha elegido para el período 1945-46, a la siguiente mesa directiva:

Presidente señor Frollán Valenzuela; vicepresidente señor Miguel Sánchez; secretario, señor Adolfo Pizarro; prosecretario, señor Jorge Ilabaca; tesorero, señor Salomón Reichberg; director, señor Enrique Baeza.

Boca ganó a Newell's en Rosario

SE DISPUTO AYER LA SEPTIMA FECHA DEL CAMPEONATO ARGENTINO DE FUTBOL

SAN LORENZO SE IMPUSO A RACING

Ayer se cumplió en Buenos Aires y Rosario la séptima fecha del campeonato de la Asociación Argentina de Fútbol.

El principal partido se disputó en la ciudad de Rosario y en él Boca Juniors, realizando una performance muy meritoria, venció a Newell's Old Boys, por dos a cero.

La tabla de posiciones no ha experimentado variaciones: Boca y River siguen en el primer lugar, seguidos a dos puntos por Independiente y Huracán.

A continuación damos a conocer los pormenores de los encuentros:

BOCA JUNIORS (2) NEWELL'S (0)

Arbitro, Riestra.

Jugado en Rosario.

Público: 50.000 personas.

Boca Juniors: Vacca, Marante y De Zorzi; Sosa, Lazatti y Pescia, Boyé, Corcuera, Sarlanga, Varela y Sánchez.

Newell's: Mussimessi; Cabrera y Sobrero; Arnaldo, Perucca y Boero; Pesarini, Fernández, Runtzer, Baldonedo y Ferreyra.

Goles en el primer tiempo: Varela, a los 19'. En el segundo: Boyé, a los 33'.

PLATENSE (1) CHACARITA (0)

Arbitro, Cossio.

Jugado en cancha de Platense.

Público: 15.000 personas.

Platense: Cozzi, Piano e Iglesias; Sandoval, Toledo y Wergifler; Belén, Cantelli, Gallina, Prado y Dorado.

Chacarita: López; Aráguez y Emanuelli, Zanola, Díaz y Fazio, Cacerio, Carniglia, Echepare, Valsechi y Herrera.

Gol en el segundo tiempo: Cantelli, a los 23'.

HURACAN (2) V. SARFIELD (1)

Arbitro, Forte.

Jugado en cancha de Vélez.

Público: 25.000 personas.

Huracán: Barrionuevo; Marinelli y Alberti; Corzo, Videla y Titonell; Rosales, Méndez, Salvini, Simes y Unzué.

Vélez Sarfield: Marcello; Curuchet y Angrisano; Rossi, Josellato y Ovide; Heiseke, Arrúa, Ferraro, Sciiar y Cano.

Goles en el primer tiempo: Sciiar, a los 22' y Simes, a los 45'. En el segundo: Curuchet, en contra, a los 12'.

INDEPENDIENTE (1) ESTUDIANTES (1)

Arbitro, Rey.

Jugado en cancha de Independiente.

Público: 40.000 personas.

Independiente: Camaratta; Cruci y Arrigós; Sastre, Legulzamón y Batagliero; Serviño, De la Matta, Erico, Pedacci y Mourin.

Estudiantes: Ogando; Eguiguren y Palma; Villa, Ongaro y Ardanas; Villariño, Ribeiro, Infante, De Sagastizabal y Gagliardo.

Gol en el segundo tiempo: Erico, a los 15'.

SAN LORENZO (1) RACING (0)

Arbitro, Cángaro.

Jugado en cancha de San Lorenzo.

Público: 50.000 personas.

San Lorenzo: Peñalva; Vanzini y Crespi; Zubieta, Grecco y Calderón; Imbellone, Farro, Pontoni, Martino y García.

Racing: Milone, Salomón y Filgueiras; Monestés, Strembell y Quiroga; Camer, Fiore, D'Alessandro, Garelli y Sued.

Gol en el primer tiempo: Martino, a los 25'.

LANUS (3) ATLANTA (1)

Arbitro, Amoroso.

Jugado en cancha de Boca Juniors.

Público: 25.000 personas.

Lanús: Rodríguez; Calvente y Filippo; Carrera, Frascuelli y Ducca; Contreras, Araujo, Lijé, Reynoso y Avalos.

Atlanta: Arraya; Cruz y Bedia, Bertarelli, Espinoza y Aguirre; Lapresa, Yoriano, Agnolín, Rodríguez y Rosendo.

Goles en el primer tiempo: Lijé a los 33'. En el segundo: Lijé a los 13'; Agnolín a los 21' y Lijé a los 40'.

FERROCARRIL OESTE (1) ROSARIO CENTRAL (1)

Arbitro, Vásquez.

Jugado en cancha de Ferrocarril.

Público: 12.000 personas.

F. C. Oeste: Rizzo; Noseda y Garavano; Corvetto, Santamaría y Coccimano; Danza, Pérez, Piovano, Gandulla y Emeal.

Rosario Central: Ricardo; Yebra y Sabotij; Casalini, Rivero y Fogel; De Cicco, Olivares, Bravo, Aguirre y Marrancino.

Goles en el segundo tiempo: De Cicco a los 21' y Danza, a los 30'.

RIVER PLATE (2) GIMNASIA Y ESGRIMA (1)

Referee, Macías.

Jugado en cancha de Gimnasia.

Público: 35.000 personas.

River Plate: Soriano; Vaghi y Rodríguez; Yacono, Giudice y Ramos; Muñoz, Gallo, Pedernera, Labruna y Loustau.

Gimnasia: Manceda; Criarini y Blanes; Tombell, De León y Benegas; Gayol, Santiago, Cisneros, Rodríguez y Arregui.

Goles en el primer tiempo: Gallo, a los 5'. En el segundo: Arregui, a los 12' y Labruna a las 16.

PROXIMA FECHA

El próximo domingo se disputará la octava fecha de acuerdo con el siguiente "fixture":

Platense con Gimnasia.
Chacarita con Newell's.
Boca Juniors con Vélez Sarfield
Huracán con Independiente.
Estudiantes con San Lorenzo.
Racing con Lanús.
Atlanta con F. C. Oeste.
Rosario Central con River Plate

Los cuadros nombrados en primer término, harán de locales, o sea, jugarán en sus propias canchas.

REUNION DE A. DE FUTBOL DE SANTIAGO SE EFECTUARA HOY

Hoy a las 20 horas, en el local de calle Santo Domingo N.o 1334, se reunirá el directorio de la Asociación de Fútbol de Santiago, con el objeto de completar los detalles del programa correspondiente a las competencias oficiales de la presente temporada, que consulta los siguientes encuentros:

SERIE DE HONOR.— Alianza Viguera con Samil Star; Unión Arauco con Famae y Nacional El Salto con Loma Blanca.

COPA "UNION".— Vista Hermosa con Lautaro Atlético y Cuarta Zona con Manuel Acevedo.

COPA "REPUBLICA".— Cuatro Naciones con Arauco de Providencia y Santos Aybar con Albión.

COPA "CHILE".— Estrella con Libertad y S. Rangers con Macabi.

¡CAMPEON LA U. C.!

EN LA FINAL DEL TORNEO DE APERTURA DE LA ASOCIACION DE BASQUETBOL DE SANTIAGO, DERROTO EN LA MAÑANA DE AYER AL SIRIO, POR 40-35

BUENA PRESENTACION DEL OLEA, AL VENCER A LA ASOCIACION CRISTIANA DE JOVENES, POR 43-30

Con la victoria que sobre el quinteto del Sirio consiguió ayer el equipo de basketball de la Universidad Católica, se ha clasificado campeón del Torneo de Apertura que organizó la Asociación Santiago.

TRIUNFO DEL OLEA

Como preliminar, se efectuó un partido a cargo de los elencos de la Asociación Cristiana de Jóvenes y Olea, que finalizó con la victoria de este último por el score de 40 puntos contra 30, después de una pareja que sólo en determinados pasajes adquirió relieves de interés. El Olea desde un comienzo se mostró más decidido y de ahí que terminara la primera etapa en ventaja parcial de 21-15.

Iniciado el segundo tiempo, el team aurinegro no hizo más que ratificar esas cualidades que había demostrado en el período inicial, aunque hubo de hacer frente a una reacción que— aunque esporádica— pudo haberle hecho perder el match. Sin embargo, con el concurso de jugadores de la calidad de Sánchez, Carrasco y Valenzuela, especialmente de este último que fué el scorer del partido, y el mejor jugador de su equipo, logró dominar a un adversario que como la Y.M.C.A., ha dado ya muestras de jugar un basketball moderno y productivo. Ayer, aunque la Asociación Cristiana de Jóvenes no pudo realizar este juego, y muchas veces sus players pecaron de imprecisos, lo cierto es que no por ello dejó de ser un rival de consideración.

En síntesis, el triunfo del Olea más que nada se debió a ese deseo de superación que siempre anima a sus jugadores y fué muy merecido.

Pasamos a consignar los detalles de este match:

Arbitros: Comas y Luzio.

EQUIPOS Y PUNTOS.

OLEA: Sánchez (16); Carrasco (8); Valenzuela (19); Monti (0), Hurtado (0); Andrade (0); Sánchez (0), Portella (0); Araya (0) y Salas (0). Total: 43 puntos.

ASOC. CRISTIANA DE JOVENES: Kapstein (3); Krugger (7), Hernández (10); Cornejo (3); Corona (4); Cánepa (1); Retamal (2) y Druilinsky (0). Total: 30 puntos.

El arbitraje de los señores Comas y Luzio, fué correcto.

¡CAMPEON LA U. C.!

El segundo partido, en el que disputaban la final del Campeonato de Apertura, los quintetos de la Universidad Católica y Sirio, tuvo un desarrollo de bastante interés.

Iniciado el juego pudo observarse que la U. Católica más rápida que su antagonista, actuaba a voluntad. Pero no bien hubieron transcurridos algunos minutos, el Sirio— eficazmente dirigido por Mohana— realizó numerosos avances que en la mayoría de las veces entrañaron evidente peligro. Pero los defensores del equipo estudiantil mediante un juego, en el que predominaba la defensa estrictamente individual, supieron salir airosos y conseguir una ventaja, que en determinados momentos llegó a ser de 6 puntos. No desmayó por eso el Sirio, y jugando con más serenidad, logró ir paulatinamente descontando esa ventaja hasta empatar y faltando algunos segundos para finalizar la primera etapa, pasar adelante mediante un doble convertido por Mohana. Finalizó en consecuencia este período con la ventaja parcial del Sirio por 18 a 16.

Al comenzar el segundo time, fué el quinteto de la Universidad Católica, quien con nuevos bríos descontó la ventaja para adelantarse definitivamente, aunque para ello hubo de vencer primero la tenaz resistencia del elenco verde. Fué entonces, cuando el match alcanzó relieves de emoción y también cuando se realizaron jugadas de calidad, que en la mayoría de las veces estuvieron a cargo de Maiocci, en la Universidad Católica y de Mohana, en el Sirio. Sobre la actuación del primer jugador, hay que decir que se constituyó en el mejor hombre de su equipo y de la cancha, siendo el principal gestor de una victoria,— que como la de ayer — era de gran importancia para su club.

Transcurridos esos momentos de apremio para ambos equipos, se vio que la Universidad Católica, iba poco a poco adquiriendo una ventaja que a la postre sería decisiva. Sirio realizó entonces una serie de cambios que no le dieron ningún resultado positivo. Por el contrario, en la mayoría de los casos le fueron perjudiciales.

El triunfo de la Universidad Católica vino a ser el justo premio al entusiasmo y mejor técnica que demostró en el Campeonato de Apertura. Sin lugar a dudas, el equipo estudiantil será uno de los más serios aspirantes al título de campeón del torneo oficial, que según se nos comunicó ayer, se iniciará en el próximo mes de agosto.

Damos a continuación, los detalles de este partido:

Arbitros: Brofman y Soto.

EQUIPOS Y PUNTOS:

U. CATOLICA (blancos, franja azul): Adam (5); Lama (5), Maiocci (15); Molinari (5); Moreno (1); Stefens (6) y Karlovach (0). Total: 40 puntos.

SIRIO (verdes): Mohana (16), Awad (7); Carlos Bejer (4); Tala (2); Grez (5); Reinaldo Bejer (1). Total: 35 puntos.

A los árbitros Brofman y Soto les cupo una actuación satisfactoria.

Movimiento que tuvo el marcador:

Abrió la cuenta la Universidad

"DOBLE" DEL SIRIO. — Lanzamiento de Mahana que se traduce en un "doble" para el team de colonia. Los estudiantes ganaron bien y serán serios rivales para la competencia oficial cuyo comienzo se anuncia para agosto próximo

CAMPEONES DE APERTURA. — Conjunto representativo de la Universidad Católica, que obtuvo ayer el título de campeón de apertura por el presente año. Universidad Católica (40). Sirio (35).

Hablemos de basketball

REGLA XIII

FOULS Y PENALIDADES

CUANDO SE COBRA UN FOUL TECNICO

A).—FOUL TECNICO

Un jugador no deberá:

Art. 1.o Demorar el juego:

a) Tocando la pelota después de que ésta haya sido acordada a un contrario fuera de la cancha;

b) Molestando al jugador que está reponiendo en juego la pelota desde afuera de la cancha; esto es, ninguna parte de su persona estará fuera de la cancha y no deberá tocar la pelota antes de que haya cruzado la línea límite.

c) Solicitando descuento de tiempo cuando su equipo haya hecho uso de las tres veces que le acuerdan las reglas, o solicitando descuentos de tiempo cuando la pelota está en juego y en poder de los adversarios.

d) Actuando en cualquier forma que suponga un entorpecimiento al progreso del juego.

e) Abandonando el círculo en cualquier salto, antes de que la pelota haya sido golpeada.

NOTA: Si el jugador que permanece en el círculo golpea la pelota enviándola a su propio cesto, el goal será válido y no se tendrá en cuenta el foul.

ACLARACION

c) PETICION DE SUSPENSION —Si se solicita descanso estando la pelota en poder de un contrario, se penará con foul técnico. El buen criterio aconseja cuando un jugador avanza hacia el cesto enemigo libre de adversarios, siendo inminente el tanto, y el capitán contrario solicita un minuto se debe hacer caso omiso al pedido y permitir la finalización de la jugada, declarando válido el tanto y penando luego con un foul técnico al equipo infractor.

e) ABANDONAR EL CIRCULO EN EL SALTO.— Si en un salto un jugador abandona el círculo debe penársele con foul técnico, pero si permanece dentro de él, pero no salta, no se cobra ninguna infracción.

Art. 2.— Entrando en la cancha como substituto hasta que se haya presentado a los apuntadores y el juego haya sido detenido. No deberá participar en el juego hasta que se haya presentado y haya sido reconocido por el juez y no deberá comunicarse con sus compañeros hasta que el juego haya sido reanudado.

ACLARACION

FOUL TECNICO EN SUBSTITUCION.—Los jueces deberán hacer observar esta regla, pero para lograrlo plenamente deberán ser ellos y no los substitutos los que indiquen qué jugador debe salir de la cancha. En otras palabras, cuando un substituto entra a la cancha y le dice al juez entra el N.o 15 y sale el N.o 10; el juez se dirigirá al N.o 10 y le indicará que debe retirarse de la cancha. Puesto en práctica por los jueces este procedimiento correcto, no habrá para qué el substituto se comunique con sus compañeros, ni se producirá el caso que los jugadores reemplazados se retiren de la cancha sin permiso del juez (sec. 4.) ya que ambas cosas están expresamente penadas en el Reglamento.

Cuando se produce el caso de un substituto que entra a reemplazar a un jugador que en esos momentos debe ejecutar un foul o salto con un contrario, los jueces no deberán autorizar el cambio hasta que no se produzca una nueva oportunidad de pelota muerta. Esto lleva como propósito el evitar que para aprovechar un tiro de foul o salto, se utilicen los servicios de un substituto de mejores aptitudes para el foul o salto, que el que se haya en juego.

Solamente en caso de retiro por accidente puede un substituto ejecutar la pelota que le correspondía al accidentado. (Sec. 11 Sec. 7).

Art. 3.—Hablando a los jueces, espectadores, o usando cualquier otra táctica antideportiva.

Art. 4.— Abandonando la cancha.

Art. 5.— Entrando en la cancha después de haber salido del juego tres veces.

PENALIDADES PARA SECCIONES 1, 2, 3, 4 y 5:

Tiro libre al arco y por infringir la sección 5, descalificación del jugador. Si dos o más jugadores entran en el juego como substitutos sin presentarse a los oficiales, sólo se cobrará un foul técnico que se cargará al capitán del equipo infractor.

Art. 6.— Cambiando su número durante el partido, sin dar cuenta de ello al apuntador y al juez.

PENALIDADES: Se descalificará al jugador para el resto del partido y además se otorgará un tiro libre.

B).—CONDUCTA DE LOS ENTRENADORES

ACLARACION

CAMBIO DE NUMERO. — Si un jugador que cambia su número durante un partido, debe ser descalificado y penado con falta técnica.

Art. 7.— Un director o entrenador no deberá dar instrucciones ni dirigir el juego de los jugadores durante el partido.

Art. 8.—Un director o entrenador no deberá dirigir instrucciones a los jugadores durante el desarrollo de un partido, así como tampoco le estará permitido entrar a la cancha excepto que lo haga con permiso de uno de los jueces, para atender a un jugador accidentado.

NOTA: Lo dispuesto en los artículos 7 y 8, tienen relación con los períodos de descuento y en los descansos de un minuto tanto como al tiempo en que la pelota está en juego. Cualquiera que esté sentado en el banco de los jugadores o cualquiera que esté relacionado oficialmente con los equipos en la cancha, será considerado entrenador o director para los efectos de los artículos 7 y 8.

PENALIDADES PARA LOS ARTICULOS: Será obligación de los jueces cobrar un foul técnico y cargarlo contra el capitán del equipo ofensor, por infracción a estos artículos. Si la persona causante de esta penalidad persistiera en su actitud el juez deberá ordenar su retiro de inmediaciones de la cancha y si sus órdenes no fueran cumplidas podrá hacer perder el partido al cuadro ofensor, adjudicándolo al contrario.

C).— FOUL PERSONAL

Un jugador no deberá:

Art. 9.— Agarrar, hacer zancadillas, atropellar o empujar a un contrario, tenga o no la pelota. Si un jugador que hace defensa atropella a un contrario o está en contacto personal con un contrario, sin hacer nada para evitar ese contacto, se debe cobrar foul personal contra el dribblador. Si a pesar de los esfuerzos del jugador que hace el dribble se produce contacto personal cualquiera de ambos queda culpable, pero la mayor responsabilidad está de parte del dribblador, que no trata de esquivar al contrario que se halla en su camino.

(CONTINUARA)

Reaparece el sábado próximo el canario Reyes

SE ENFRENTARA EN DIEZ ROUNDS AL AGRESIVO GUZMAN. — VICENTE CUEVAS Y SEGUNDO GOICOCHEA EN UN MATCH A DIEZ ROUNDS

La empresa Luis Simonet animada por el éxito obtenido por las últimas reuniones de boxeo profesional, anuncia para el sábado próximo en el ring del Estadio Chile, un programa de excepcional importancia a base del match de Manuel Reyes, "El Canario" y Arturo Guzmán, el fuerte y agresivo peleador de Sewell, que esta vez intervendrá en la categoría liviano, ya que atribuye su última derrota ante Salinas a la bajada de peso ,pues debió entrar con 58 kilos.

Este match servirá para el reentre de Canario Reyes y es de esperar que, como él confía, le signifique un triunfo meritorio si se toma en consideración las buenas aptitudes de su contrincante.

Es de hacer notar que Reyes ha demostrado un admirable estado de preparación. Sus entrenamientos han sido la demostración de su capacidad y son muchos los sparrings que han debido abandonar sus trabajos por efecto de la potencia del golpe del popular Canario Reyes.

Otro encuentro de interés que se efectuará el sábado próximo en el programa que ofrece la empresa Simonet, es el de Vicente Cuevas con Segundo Goicochea, este último, la figura de más relieve en el peso liviano después del triunfo categórico y amplio que obtuvo frente a Oscar Viadalich.

Carlos Rendich, el buen peso liviano de la nueva generación, se enfrentará con Raúl Azúa que el sábado realizó una pelea espectacular con Luis Candia, combate este que ,como los anteriores debe resultar de alternativas de interés y viva emoción.

En resumen, será una reunión de gran importancia que reeditará los éxitos que últimamente ha logrado la empresa Simonet con los espectáculos que semana a semana ofrece en el ring del Teatro Caupolicán.

MANUEL REYES

¿Quién será el rival de Fernandito?

La Empresa Simonet que tiene contratado por una pelea a Fernandito, está ahora en la diyuntiva de quien será el hombre que enfrente al eximio pugilista nacional de la categoría mediomediano. Fué contratado en Lima el peruano Reyes para sostener un match con Fernandito y éste, en su debut, perdió ante Humberto Buccione. Lo lógico entonces, es que el fuerte y agresivo peleador nortino, sea el que mida los medios actuales del científico profesional chileno, aportando para ello su agresividad y reciedumbre su vitalidad y valentía tantas veces puestas a prueba.

Buccione posiblemente no sea un vencelor seguro en un encuentro con Fernandito, pero sí, y de esto hay absoluta seguridad puede ser un rival que lo obligue a emplearse a fondo, ya que hay que considerar que sin contar con los medios técnicos de Fernández, suple éstos con su fiereza combativa, su valor y resistencia.

Para Fernández es difícil que logre un fuera de combate en un match con Buccione, y en cambio éste en los rounds finales, por su resistencia puede constituir un peligro evidente para Fernandito, con lo que ofrecía ya un espectáculo digno de verse por su emotividad y por la demostración de habilidad que Fernández tendría que hacer para librarse de ese característico empuje del fuerte peleador pampino.

EL BADMINTON TIENE NUEVO GIMNASIO

La directiva del Badminton ha logrado establecer un nuevo gimnasio en la calle Camilo Henríquez 651, local amplio, dotado de todas las comodidades donde será instalada una cómoda sala de ejercicios físicos.

En el nuevo gimnasio del Badminton funcionará desde hoy en la dirección indicada, funcionando desde las 17 horas adelante.

El directorio del Club Badminton, nos pide encargar a todos sus socios pasar por el nuevo gimnasio donde serán atendidos en la forma que siempre este club atendió a sus peleadores.

EL ATLETISMO LOCAL ELIGE HOY DIRECTORIO

El consejo de delegados de la Asociación Atlética de Santiago, se reunirá esta tarde a las 19 horas, con el objeto de elegir la nueva mesa directiva.

Computo argentino

En conformidad a los resultados obtenidos ayer la posición de los 16 equipos que están interviniendo en el Campeonato de la Asociación Argentina de Fútbol, quedado así:

1945	PARTIDOS				GOLES		
EQUIPOS	J.	G.	E.	P.	G. F.	G. C.	Pts.
River Plate	7	6	0	1	17	7	12
Boca Juniors	7	6	0	1	19	10	12
Independiente	7	4	2	1	13	7	10
Huracán	7	5	0	2	20	14	10
San Lorenzo	7	4	1	2	12	8	[illegible]

Tenistas infantiles de Sta y del Santiago empataron

HAY ELEMENTOS PROMISORES EN ESTAS INSTITUCIONES. — SE JUGARA LA REVANCHA EN UNA FECHA PROXIMA

Le ha correspondido a la Sección Tenis de Stade Francais, las primeras iniciativas tendientes a dar impulso a este deporte entre los elementos infantiles, y suyas fueron las primeras realizaciones efectivas en procura de una orientación de este deporte entre los valores del futuro.

Pues bien puede decirse que Stade Francais, ya no se encuentra solo en este plausible movimiento, pues se ha agregado a él el Club de Tenis Santiago, que cuenta con un conjunto de buenos elementos tenísticos infantiles, los que fueron enfrentados ayer a los de Stade Francais en una competencia amistosa sobre la base de ocho singles y cuatro dobles.

En los courts de Stade Francais se jugó ayer esta competencia que destacó un franco interés, y que dió como resultado final un empate a seis puntos.

A primera hora se jugaron los seis singles para menores de 16 años, en los que pudimos apreciar las condiciones de todos los jugadores destacándose entre ellos el chico de 14 años, Rodrigo Ossandón, quien se impuso en dos sets a Paul Ohaco, evidenciando en el transcurso de su partido, recursos muy sólidos y sobre todo gran concepción del juego y de la táctica. Ohaco, con mejores golpes y mejores condiciones físicas, no pudo substraerse a la derrota, pues Ossandón hizo gala de un juego muy habilidoso y especialmente muy seguro.

Otro partido de mucho interés fué el que sostuvieron Ricardo Fuenzalida y Roberto Ossandón, ambos con excelente estilo y muchas condiciones. Se impuso aquí en dos sets largos.

Carlos Ossandón venció a Sergio Fuenzalida gracias más que todo a la evidente nerviosidad de éste último; y Antonio Carrasco venció a Sergio Salas en dos sets.

El single entre los jugadores de menos edad de los dos equipos Iván Salas de 10 años, y Emilio Carrasco de 12 se definió en una atravente lucha de tres sets en favor del primero de los nombrados.

Christian Raab, a su vez, venció a Eduardo García en dos sets, jugador éste último, de muy buenos golpes y de excelente iniciación pero quien hace muy poco que se reincorporó al juego después de una larga enfermedad.

El único individual de juveniles que se jugó entre Osvaldo Araya y Sergio Melossi, destacó una fácil victoria para el primero de éstos, quien sigue progresando a grandes pasos gracias a sus buenas aptitudes físicas y a su excelente iniciación.

En los dobles, los tres triunfos correspondieron a los representantes del Club Santiago.

Debemos dejar constancia del simpático esfuerzo que empiezan a realizar estas instituciones en favor del tenis infantil, que hasta

EL CLUB SANTA SOFIA ELIGIO A "LA NACION" COMO DIARIO OFICIAL

En una reunión general el Club Santa Sofía designó al directorio para el año en curso. Es el siguiente:

Presidente, señor Carlos Pino; vicepresidente, señor Ismael Fuentes; secretario, señor Hugo Carrasco; prosecretario, Sr. Eudoro Araya; tesorero, señor Sergio Fuenzalida; protesorero, señor Osvaldo Negrete; directores, señores, Carlos González, Humberto Santibáñez y Alfonso Donoso.

El lanzador Emilio Malchiodi

FIGURAS DEL ULTIMO TORNEO SUDAMERICANO

Días generalmente espléndidos favorecieron el desarrollo del torneo sudamericano de Montevideo, ya que a pesar de que los informes diarios del tiempo pregonaban próxima tormenta, la canícula derrotó al frío ... que ya debía ser invernal, y así, en medio de la cancha, los que estábamos en ella, debimos soportar los rayos del fuerte sol que nos parecía a los chilenos que quemaba mucho más que en nuestra tierra.

Y este factor contribuyó en no pequeña parte el brillo del gran certamen, porque era indudable que público y atletas se mostraban contentos y sanosos, los segundos de estar en acción y los espectadores de presenciar las alternativas y seguirlas con atención.

Se ha dicho y con razón, que de este clima tropical que dominó durante la competencia, los que obtuvieron mayor provecho fueron los brasileños y de ahí entonces que se superaran y a fuerza de calidad y homogeneidad también obtuvieran un certo que será muy difícil quitarles todavía.

Fué precisamente en uno de esos días cuando se efectuó el lanzamiento de la bala, prueba en la que debían intervenir elementos tan destacados como los cariocas Nitz y Giorgi y los argentinos Llorente y Malchiodi.

Después de lanzar el chileno Recordón y a continuación el trasandino Rabagliati, lo hicieron los nombrados en orden más o menos parecido, pero destacando nítidamente Emilio Malchiodi, ya que su primer tiro fué nada menos que el de 14 02 metros que le diera el triunfo. Un murmullo de admiración se elevó entre el público que advirtió el límite esfuerzo del argentino, que se convirtió en ovación cuando se dió a conocer la performance cumplida.

Como dato interesante de la calidad del campeón trasandino, cabe señalar que sus tiros siguientes fueron: 13.73; 14.21; 14.22 y 14.65 metros siendo nulo el último, demostrando como puede apreciarse una regularidad, que afirma sus magníficas condiciones y que a nuestro juicio lo señalan por su juventud también, como por los rápidos progresos que ha hecho en corto tiempo, como uno de los mejores lanzadores con que haya contado el atletismo sudamericano.

En efecto, Malchiodi, es un atleta nuevo que sólo dió noticias efectivas de su valer cuando en junio de 1944 y durante el torneo aniversario de la Federación Atlética Argentina batió el record nacional que poseía Bruno Neuwald, el que Malchiodi superó por dos centímetros, alcanzando 14.41 metros.

De espléndido físico, tranquilo y vigoroso de movimientos, suple con estos factores por el momento su técnica todavía escasa, pero que como nos declaraba el atleta, deberá mejorar porque gusta del atletismo y posee confianza en sus medios, reconociendo sí que tienen mucho que corregirse.

EMILIO MALCHIODI. — Argentino, campeón sudamericano en los lanzamientos de disco y bala

Emilio Malchiodi, además de su triunfo en la bala, cumplió en Montevideo otra gran actuación al adjudicarse sorpresivamente el lanzamiento del disco, con 44.27 metros distancia obtenida más con fuerza de brazo y encomiable elasticidad de tronco, que con alguna armonía en su acción. Al derrotar el ganador indicado que tuvo otra de las figuras de este torneo sudamericano, el brasileño Pinheiro Doria — a quien ya nos hemos referido — Malchiodi ofreció en su lucha con su fuerte y también joven adversario, un espectáculo de mucha emotividad, que seguramente cuando se encuentren en otra ocasión, dará margen a una nueva marca sudamericana.

El doctor Alves, presidente de la delegación argentina, era quien con ilimitada fe en los medios de Malchiodi pregonaba por doquier en el ambiente atlético, pocos días antes de iniciarse el torneo, la segura victoria de Malchiodi, en forma tal que hasta parecía extemporánea su actitud.

Pero los hechos le dieron la razón y el dirigente que lo vió formarse campeón, fué quién lo abrazó primero, justamente satisfecho de que el atleta hubiera respondido a sus expectativas.

Así, como el estímulo que supo impulsar a un elemento de aptitudes y del firme trabajo de éste, se forjaron dos triunfos lúcidos de los más valiosos que obtuviera Argentina en este torneo internacional.—FRITZ.

LA FEDERACION ARGENTINA DE NATACION HIZO SU "RANKING"

TRES PRIMEROS PUESTOS PARA YANTORNO

El consejo directivo de la Federación Argentina de Natación y Water Polo ha dado a conocer el ranking argentino de natación de damas y caballeros, después de calificar las mejores performances registradas en la última temporada.

Damos a continuación la clasificación de los nadadores de la categoría de caballeros:

100 metros, estilo libre: 1.o Alfredo Yantorno, 2.o Guillermo Lingenfelder, 3.o Horacio White, 4.o Federico Neumayer, 5.o José María Durañona, 6.o Augusto Cantón, 7.o Ricardo Guilhamelou, 8.o Carlos Linares, 9.o J. Mayne y 10.o Jaime Molins.

200 metros, estilo libre: 1.o Alfredo Yantorno, 2.o José María Durañona, 3.o Guillermo Lingenfelder, 4.o Federico Neumayer, 5.o Juan C. Garay, 6.o Ricardo Ortiz, 7.o Horacio White, 8.o Augusto Cantón, 9.o J. Petersen y 10.o A. Chazarreta.

400 metros, estilo libre: 1.o Alfredo Yantorno, 2.o José M. Durañona, 3.o Juan C. Garay, 4.o Ricardo Ortiz, 5.o Augusto Cantón, 6.o G. Riusech, 7.o J. C. Roselló y 8.o C. Rusconi.

1.500 metros: 1.o José M. Durañona, 2.o Alfredo Yantorno, 3.o G. Riusech, 4.o Augusto Cantón y 5.o Adolfo Mancuso.

100 metros, estilo pecho: 1.o Carlos Espejo Pérez, 2.o Eduardo Palacios, 3.o Héctor Marconi, 4.o Oscar López Magallanes, 5.o C. Benetti Aprosio, 6.o Carlos Sos, 7.o Leo Rambaldi, 8.o Horacio White, 9.o Guillermo Ellemberger y 10.o C. Predolini.

200 metros, estilo pecho: 1.o Eduardo Palacio, 2.o Carlos Espejo Pérez, 3.o Héctor Marconi, 4.o César Benetti Aprosio, 5.o Oscar López Magallanes, 6.o Leo Rambaldi, 7.o C. Martínez, 8.o Héctor Yorio, 9.o Guillermo Ellemberger, y 10.o Darío Canión.

100 metros, estilo espalda: 1.o Federico Neumayer, 2.o Rinaldo Minuín, 3.o Jhon Harry Marpes, 4.o Mario Chaves, 5.o Ernesto Ocampo, 6.o L. Salau, 7.o Angel Alvarez, 8.o Jorge Mezzetti, 9.o Oscar Sos y 10.o Augusto Cantón.

200 metros, estilo espalda: 1.o John Harry Marpes, 2.o Rinaldo Minuín, 3.o Federico Neumayer, 4.o Mario Chaves, 5.o Ernesto Ocampo, 6.o E. Campana, 7.o L. Saau, 8.o Jorge Mezzetti, 9.o Angel Alvarez y 10.o S. Eleta.

Saltos ornamentales: 1.o Marcelo Méndez Peralta Ramos, 2.o Horacio Dárdano, 3.o Teodoro Eroles, 4.o Rinaldo R. Abascal, 5.o Egon Blank, 6.o H. Fernández Savas, 7.o José M. Iglesias y 8.o Oscar Dana.

En la categoría damas la clasificación es la siguiente:

100 metros, estilo libre: 1.a Joan Eastwood, 2.a Beatriz Introini, 3.a Irma Bedate, 4.a Beryl Marshall, 5.a Gerda Rhode, 6.a Erika Laub, 7.a Beatriz Negri, 8.a Marta Rosa, 9.a María L. Recagno y 10.a Hebe Canesa.

400 metros, estilo libre: 1.a Joan Eastwood, 2.a Beryl Marshall, 3.a Irma Bedate, 4.a Gerda Rhode, 5.a Beatriz Introini y 6.a Beatriz Negri.

100 metros, estilo pecho: 1.a Margarita Laerke, 2.a A. Cometti, 3.a Elisa Nieto, 4.a Nélida Rodríguez, 5.a Hebe Canesa, 6.a R. González, 7.a D. Comaleras, 8.a B. Rodrigo, 9.a A. Consuegra y 10.a E. Suárez.

200 metros, estilo pecho: 1.a Elisa Nieto, 2.a Margarita Laeske, 3.a B. Rodrigo, 4.a Hebe Canesa y 5.a Nélida Rodrigo.

100 metros, estilo espalda: 1.a Beryl Marshall, 2.a Leonor Schwarcz, 3.a Marta Rosa, 4.a Beatriz Negri, 5.a María L. Recagno, 6.a M. R. Thompson, 7.a Irma Bedate y 8.a G. Codromas.

José M. Durañona

LE DURARAN MAS
LE COSTARAN MENOS

SOBRETODOS
Confeccionados con telas de gran calidad en tonos y fantasías en última moda,
$ 875.-

TRAJES
Semiconfeccionados, listos para vestir en pocas horas,
$ 825
AMBOS
de casimir de lana con pequeños dibujos en tonos de moda,
$ 650

SASTRERIA
F. GARCIA
ESTADO 30

Temas de Fútbol

La idea de la reorganización del fútbol sobre las bases aprobadas en el Congreso del Sur, y sobre el cual hizo una detenida exposición, hace algunos días, el presidente de la Asociación Central, empieza a abrirse paso.

El profesionalismo trajo a nuestro ambiente, una verdadera revolución. Pero esa nueva modalidad en el popular deporte no fué sino la consecuencia de la constante evolución a que estamos sometidos en todas nuestras actividades. El profesionalismo —aquí como en todas partes— se produjo como algo totalmente inevitable, y como una lógica deducción de las nuevas necesidades del deporte.

Con todo, no se han variado los sistemas orgánicos de nuestro fútbol, pese a que está demostrado con meridiana claridad, de que es indispensable que haya una mutación en los sistemas, una mutación que marche al compás del momento actual.

No hay duda que el sistema rutinario de tantos años ha hecho crisis, y de aquí entonces de que se haya tomado la iniciativa de entrar en el estudio atento de estas circunstancias, y de que haya sido en el Congreso de Concepción en donde se haya llegado a conclusiones positivas, que pueden ser revolucionarias puestas en contacto con la forma orgánica del presente, pero que son, sin duda, beneficiosas para hoy y para el futuro del fútbol chileno.

La muy clara exposición que a la prensa hizo hace algunos días el señor García Burr, destacó con claridad cuáles eran los puntos básicos de la reorganización en estudio. Y naturalmente que todos los problemas allí analizados —el fútbol profesional en contacto con la dirigente máxima, la estructuración actual del Consejo de la Federación, el apoyo del popular deporte en provincias, las cruzadas de orientación y difusión del mismo en todo el territorio del país, etc.— no son de ninguna manera, novedades sino necesidades efectivas, abandonadas totalmente hoy, pero que precisan de una solución a corto plazo.

Concordamos plenamente con esos puntos, que más de una vez destacamos en estas mismas columnas, y creemos que ha llegado ya el momento de que el fútbol chileno, que dió una medida de su capacidad y de su ambiente a través del reciente Campeonato Sudamericano, se le dé una nueva organización básica, y creemos que pueden tomarse como cimientos de un estudio para esta nueva estructuración, si no todo lo resuelto y acordado en el Congreso de las Asociaciones del Sur, por lo menos sus puntos esenciales.

Hasta hoy ha habido abandono total de muchos elementos esenciales en nuestro popular deporte, y grande importancia tiene entre ellos el desenvolvimiento del fútbol infantil que está entregado a su propio destino, sin que haya esas orientaciones científicas inevitables que precisa, si no se quiere caer a través de la práctica sin tasa, ni control, ni medida que ahora se hace, en un peligro que, lógicamente, en nada puede favorecer al porvenir de nuestra raza.

Insistimos. Nos asiste la convicción, mientras más meditamos sobre la reestructuración del Fútbol Nacional, de que existe la absoluta necesidad de cambiar los sistemas orgánicos del momento, de que hay la necesidad de considerar, de estudiar y de resolver, lo acordado en Concepción, en donde ya se debatió el problema desde todos los ángulos, y en donde se dió el primer paso serio en procura de satisfacer una necesidad que tendrá que encontrar su cauce a breve plazo, ya que así lo exige el ambiente nacional.

UNA SILUETA CADA SEMANA

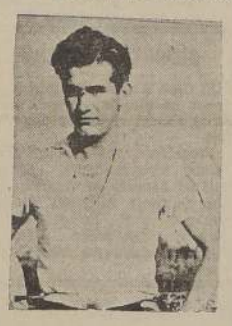

Héctor Rojas Zúñiga

HECTOR ROJAS ZUNIGA, 22 años, centrodelantero consagrado en el Club Colo-Colo, actuó por primera vez oficialmente en las filas de la Universidad de Chile, pero por razones que no es del caso recordar, se le transfirió a la institución alba. Allí fué llamado a reemplazar a Alfonso Domínguez, y lo hizo tan bien, que para los "hinchas" del club de la calle San Pablo, no hay otro jugador que en su puesto destaque más.

Desde sus actuaciones en los equipos del Instituto Nacional primero, y en el Internado Nacional Barros Arana, después, se reveló como un centroforward de juego inteligente, de fuerte shot y de una facilidad notable para cabecear, aptitudes todas éstas que bien lo caracterizan. Sin embargo, tiene dificultad para avanzar con la pelota.

Formó en las filas del seleccionado juvenil que la Sección Cadetes envió a Concepción, ciudad en la que cumplió un magnífico papel. Integró además el equipo de División Especial de Colo Colo que realizó una gira por el norte del país.

Conocidas sus condiciones, fué llamado por la Federación de Fútbol a la concentración de jugadores, de la que debía salir el equipo que defendería a Chile en el pasado campeonato sudamericano. Entrenó como todos, pero el partido de práctica que se realizó en San Bernardo, frente al team del Maestranza Central, que fué el último ensayo del equipo, se lesionó de consideración y no pudo así vestir los colores nacionales, aspiración máxima de todo deportista.

Estima que Colo Colo cumplirá un buen papel en este campeonato, pese a sus primeras derrotas, que atribuye Rojas —a una mala suerte única. "Vean los scorers de los dos primeros partidos — nos dice: contra Santiago Morning, 3 por 2, en un match que la victoria pudo ser de cualquiera, y 1 por 0 en el partido de Viña del Mar, y en el que se lesionó nuestro compañero Sabaj, que venía actuando muy bien".

Cree que el mejor entrenador nacional es Luis Tirado, a quién debe, según declara, los más valiosos consejos. Me han dicho que en mi juego me parezco a Massantonio, pero eso no me interesa, porque mi único deseo es jugar bien.

A Rojas cualidades no le faltan. Así también lo han comprendido los numerosos hinchas albos, que ven en él no sólo un centroforward de calidad, sino que también un auténtico valor de nuestro fútbol. — ROSELO.

EXCELENTE PARA LOS RIÑONES

Mantenga sus riñones con buena eliminación. Un medio eficaz e inofensivo de hacerlo consiste en procurar en la farmacia una caja de $ 16 de Cápsulas Medalla de Oro de Aceite de Haarlem y tomarlas de acuerdo con las instrucciones. La calidez de los resultados le sorprenderá. Otro síntoma de los males de los riñones es: el dolor de cintura. Si usted desea obtener verdaderos resultados, insista en las Cápsulas Medalla de Oro — del legítimo y original Aceite de Haarlem, Holanda — magnífico diurético y estimulante de la función eliminadora de los riñones.

A Base de: Aceite de Lino, Esencia de Trementina, Azufre sublimado, Extracto Genciana, Esencia Menta pinerita, M. P.

Dejemos que opine el público

"Santiago, 28 de abril de 1945.

Señor Redactor de Deportes de LA NACION.— Presente.

Distinguido señor:

Una vez más voy a molestar su atención. Pero esta vez sobre un tópico que interesa a todos los deportistas de Chile: los árbitros.

Después del servicio doméstico (y que los señoras referees me perdonen la "comparancia"), es éste el Problema N.o 2, de Chile...

He visto una infinidad de jueces en partidos de fútbol chilenos. Me agradaron sobremanera, don Carlos Fanta, don Alfredo Vargas... Después, el Reginatto de sus primeros tiempos, y Felipe Horta, este con algunos arbitrajes sencillamente magistrales, casi perfectos, y otros horriblemente pésimos... Y don Pedro José Malbrán. Ahora último, el primer encuentro que dirigió Guillermo Báez, una tarde que en Carabineros lo improvisaron referee, y que creo era la primera vez que arbitraba. Ese único partido. El primero, sin ser todavía designado árbitro profesional. Y Las Heras, con algunos primeros tiempos colosales...! y unos segundos... ¡bueno! un segundo tiempo como el último partido que dirigió y que jugaban Colo Colo, con Santiago Morning y en el que los partidarios de este último equipo han debido envejecer... como yo, viendo al señor Las Heras equivocarse tanto y con rara persistencia siempre en contra del Morning...

Y bien. Ya no hay referees, señor redactor. No los hay, pudiendo haberlos si existiera un Colegio de Arbitros Profesionales. De vez en cuando, aparece un arbitraje bueno, como el del señor Suazo, el último domingo, o bien, en el preliminar del match Colo Colo y Santiago Morning, cuando jugaron los cabros (no los sí cadetes, juveniles o de cuarta especial, pero eran cabros), del U. Cross y Colo Colo y que ganó el primero por 2 goles a 1. Condujo ese match, un árbitro joven, que antes había visto sirviendo de linesman. Lo hizo con toda corrección. Lo vi correr por toda la cancha, casi más que los mismos jugadores o a la par que ellos; cobró lo que debía; rápido y sin titubeos en sus decisiones. Eso sí, le notó quien sabe si podría llamar un defecto, el que llamaba la atención frecuentemente a los jugadores, haciéndolos venir hacia donde él se hallaba parado esperando. Esto, hasta cierto punto puede ser bueno, ya que demuestra energía, de la que precisamente carecen nuestros directores de encuentros de fútbol.

Le agradecería, si es que se puede, se sirviera decirme por medio de sus columnas, cómo se llama ese joven referee. Usted sabe (por mi nombre naturalmente), que pocas veces me equivoco. Le acerté el equipo completo al último Sudamericano. Y Chile presentó el once que yo pronosticé, por intermedio de LA NACION, mucho antes que "hicieran" el equipo.

La próxima vez, le escribiré, si usted me deja, acerca de los speakers en los encuentros de fútbol. Le va hacer mucha gracia a usted y más colegas que escriben en esta sección.

Y muchas gracias, señor. Hasta la próxima.— (Fdo.) Domingo Sierra".

INCULTURA

"Señor Jefe de Deportes de LA NACION:

Muy señor mío: Me dirijo a Ud. confiando que estas líneas sean dadas a conocer en toda su cruda verdad. Hace poco, en un espectáculo deportivo, me refiero a un partido de fútbol profesional, observé tal grado de incultura de ciertos hinchas determinados del club que iba en desventaja en el marcador, que no me puedo contener más, y le escribo estas líneas para que este mal desaparezca del deporte. Estos individuos groseros no satisfechos con insultar al adversario y al árbitro con expresiones completamente inadmisibles por su grado de grosería, agredieron de hecho a un señor que no compartía sus ideas con respecto al club de ese pésimo deportista. En vista del escándalo subió un agente el cual en vez de llevarse al autor de todo el escándalo a donde correspondía, lo amonestó casi diría dulcemente y siguió su camino. Siguieron una grosería sobre otra del fanático, el que no tenía las más elementales nor mas de educación. Y al lado del grupo estaban niños y mujeres.

Es por eso que requiero un pequeño espacio de su sección "Dejemos que opine el público", para dar mi opinión sobre estos matones mal educados que a pesar de andar correctamente vestidos son de la peor calaña y que deben ser eliminados de toda clase de espectáculos.

Sin más se despide de Ud. S. S. S. (Fdo.) Sixto Fernández M."

GOAL PARA FABRINI

"Santiago, 31 de mayo de 1945.

Señor Redactor de Deportes de LA NACION.— Presente.

Distinguido señor: Una vez más recurro a su benevolencia.

Se trata de un profundo error, que viene a perjudicar a un correcto jugador recientemente llegado al país: Fabrini. Este forward rosarino que hizo furor en canchas uruguayas y argentinas, marcó el primer goal del Audax contra Wanderers en la segunda fecha del Campeonato Profesional.

En efecto: en el tole tole que se produjo a raíz de un tiro de Piñero que dió en los postes, Fabrini recogió de cabeza el balón y la incrustó en las redes wanderinas.

Igual que ese furibundo hincha de Colo Colo que se coloca en la mitad de la tribuna y abre los brazos gritando YO LO VI... yo también, señor lo vi, y mejor que él, pues estaba detrás del arco del Wanderers. El tanto lo señaló Fabrini. Pero resulta que siempre el señor anunciador de Carabineros, se confunde y dictaminó: el gol lo marcó Piñero. Y ahí quedó para la historia un inconmensurable error de una persona, una sola. Pero que influyó para que también los señores periodistas insertaran con rara uniformidad el tanto a Piñero.

Como Fabrini lleva en la tabla de scorers 2 goles y con éste que le pertenece alcanza a los punteros, creo de suma justicia se rectifique y corrija, principalmente, en el mejor diario deportista del país: LA NACION.

Con esto, me basta, señor.— (Fdo.) Domingo Sierra".

N. de la R.— Cumplimos con manifestar al señor Domingo Sierra que los redactores deportivos de los diarios que asisten a los partidos de fútbol, no pueden tener ninguna otra fuente de información que no sea la propia, pues para eso están ahí en la cancha. La persona que usa del alto parlante en el Estadio de Carabineros, o en cualquier otro field, no influye en lo más mínimo en la visual, ni en el criterio de los periodistas.

SOBRE EL TEAM DE LA "U"

"Señor Director de Deportes de LA NACION.

Muy señor mío: Al leer el otro día, en su Sección "Dejemos que opine el público", una carta firmada por "un inconformista", relativo al equipo de fútbol de la Universidad de Chile, no pude sino que pensar en lo cierto que es aquel dicho popular que dice: "No son todos los que están, ni están todos los que son". Me parece que el señor inconformista debe estar entre los últimos.

¿Cómo se le ocurre poner en una carta tan corta, tantos disparates? Que la Universidad de Chile, expresa, teniendo una sede social tan buena, no posee un equipo de acuerdo a la categoría de un club organizado. Le diré al señor, que la "U" es un Club Deportivo, y no sólo un club de fútbol. Posee ramas de basketball, de box, de ajedrez, de tiro al blanco, de volleyball, etc. El fútbol será una de las ramas principales pero no la esencial. Si es cierto, que él firmó "los registros del club", hace dos meses, cree que no está capacitado como para opinar. Yo hace ya seis años que sé el "teje y maneje" de la "U" y los problemas que tienen los dirigentes.

Tal vez para satisfacción de muchos en Uruguay se han contratado dos jugadores: Alvarez y Cruci, por un valor aproximado de 72.000 pesos, que si son realmente buenos, mejorarán la calidad de nuestro team. Finalmente, señor Redactor, y como un medio de contribuir a la economía nacional, le diré a ese señor que en el Club de la Universidad de Chile hay varios médicos alienistas, y que presentando su carnet de socio en el consultorio de dichos doctores, le harán una rebaja considerable en el precio de la consulta.

Lo saluda atentamente. — OTRO SOCIO DE LA "U".

CUIDABA LA ROPA

ERA bravo el partido. En el área se levantaba la polvareda de la que emergía perforante el silbato del árbitro. Los gestos, hoscos, amenazantes, inquirían. Pero el referee era un hombre, con bigote y todo. Los pibes lo tenían que respetar.

— ¿Qué cobrás, che?— se animó a preguntar uno.

..—¡Mocoso! — dijo el árbitro y miró fijo. El pibe agachó la cabeza y se fué masculando.

El Chin-Pum jugaba en su potrero y utilizaba el nombre. El Victoria Argentino era más equipo, pero allí debía achicarse. La purretada del lugar estaba detrás del arco adversario sin red y sin palos, molestando al goalkeeper, que con un ojo miraba a la cancha y con el otro el montón de ropitas formado por las suyas y las de sus compañeros:

..—Ojo... Tiqui...; mirá la ropa...— le decían sus backs.

—Mirá que si ganamos tenemos que vestirnos en el tranvía...

—Va a ser mejor perder...

—respondía Tiqui, relojeando la ropa. Allí tenía un pantaloncito blanco con cinturón charolado, regalo de su madrina. Y una camisita vaporosa que obligaba a las pibas del barrio a decir "adiós" cuando él pasaba. El match seguía duro, peleado con borbollones en el área. Iba uno a uno cuando ya en el final, el Chin-Pum avanzó Cerquita del arco sonó el grito:

—¡Penal! — Los del Victoria Argentino se arremolinaron en torno al referee, diablaron de retirarse. No había sido penal... ¡Qué iba a ser ...qué iba!... Pero Tiqui, al revés de todos, le dijo al del pito:

—¡Sí, señor...; fué penal!

...y la purretada cercana a la ropa lo aplaudió.

Se midieron los doce pasos. Se tomó el penal y Tiqui ni se movió.

..—¡Te vendiste!... — le dijeron sus amigos.

—Es que cuido la ropa...— respondió. Y comenzó a desdoblar el pantaloncito blanco de cinturón charolado...

BOROCOTO.

CLUB BALMACEDA

En una de sus últimas reuniones el Deportivo Balmaceda eligió el directorio para el presente año. Lo integran las siguientes personas: Presidente, señor Alfonso Cerda; vicepresidente, señor Aurelio Solís; secretario señor Enrique Araos; prosecretario, señor Arnoldo López; tesorero, señor Eleazar Martínez; protesorero, señor Samuel Yáñez; directores, señores Enrique Yáñez y Manuel Reyes.

"EL ENROQUE" SE LLAMA UN NUEVO CLUB DE AJEDREZ

El Club de Ajedrez "El Enroque", que se ha fundado recientemente en el barrio Recoleta, eligió su primer directorio que integran las siguientes personas: Presidente, señor Edgardo González; vicepresidente, señor Mario Espinoza; secretario señor Eneas González, tesorero señor Carlos Valdés; directores, señores Carlos Corominas y Miguel Cáceres.

La secretaría de esta institución está ubicada en la calle San Gerardo N.o 753.

SERVICIOS DE BENEFICENCIA Y ASISTENCIA SOCIAL
Empresa de Pompas Fúnebres
DE LA BENEFICENCIA PUBLICA
SERVICIO DIURNO Y NOCTURNO
OFICINA PRINCIPAL San Antonio N.o 503 Teléfono 82098
TALLERES Panteón 456 Teléfono 82361
QUINTA NORMAL: Mapocho 4198 Teléfono 91707
SAN BERNARDO: Freire 562 Teléfono 11

Sociedad Nacional de Paños de Tomé
DIVIDENDO N.o 79
CIERRE DE REGISTRO
Para los efectos del pago de un DIVIDENDO PROVISORIO DE $ 1 10 NETO, por acción, acordado por el Directorio, que se pagará el 4 de Junio próximo, el REGISTRO DE ACCIONISTAS SE CERRARA desde el 20 del presente hasta el 4 de Junio próximo ambos días inclusive.
A LOS ACCIONISTAS RESIDENTES EN SANTIAGO, VALPARAISO Y CONCEPCION, dicho dividendo les será pagado desde la fecha indicada por el DEPARTAMENTO DE COMISIONES DE CONFIANZA de las respectivas oficinas del BANCO DE CHILE y a los que no residan en las ciudades citadas, se les enviará el dividendo directamente, por correo.
Santiago, 16 de Mayo de 1945.
CARLOS MAHNS, Director-Gerente

CORBATAS
Gran surtido a precio de verdadera ocasión liquida
Fábrica
Av. 12 de Febrero 351
EX AV. BULNES CASA 6
al llegar al Parque de Atracciones Bulnes. Lotes para comerciantes.

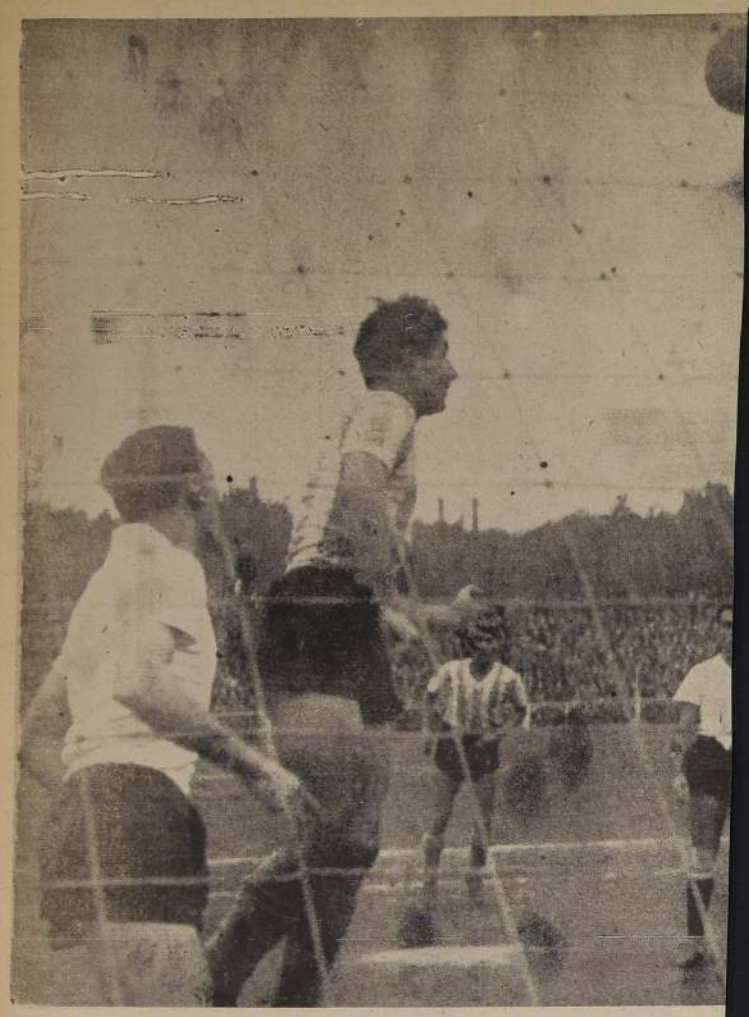

ARAYA REEMPLAZO A SABAJ. — Colo Colo actuó ayer con su arquero suplente, por les nea. Araya desvía la pelota por sobre el travesaño impidiendo de este modo que interve no que debutó convenciendo. Hormazábal, el mejor hombre de la cancha, se limita a llanes (1)

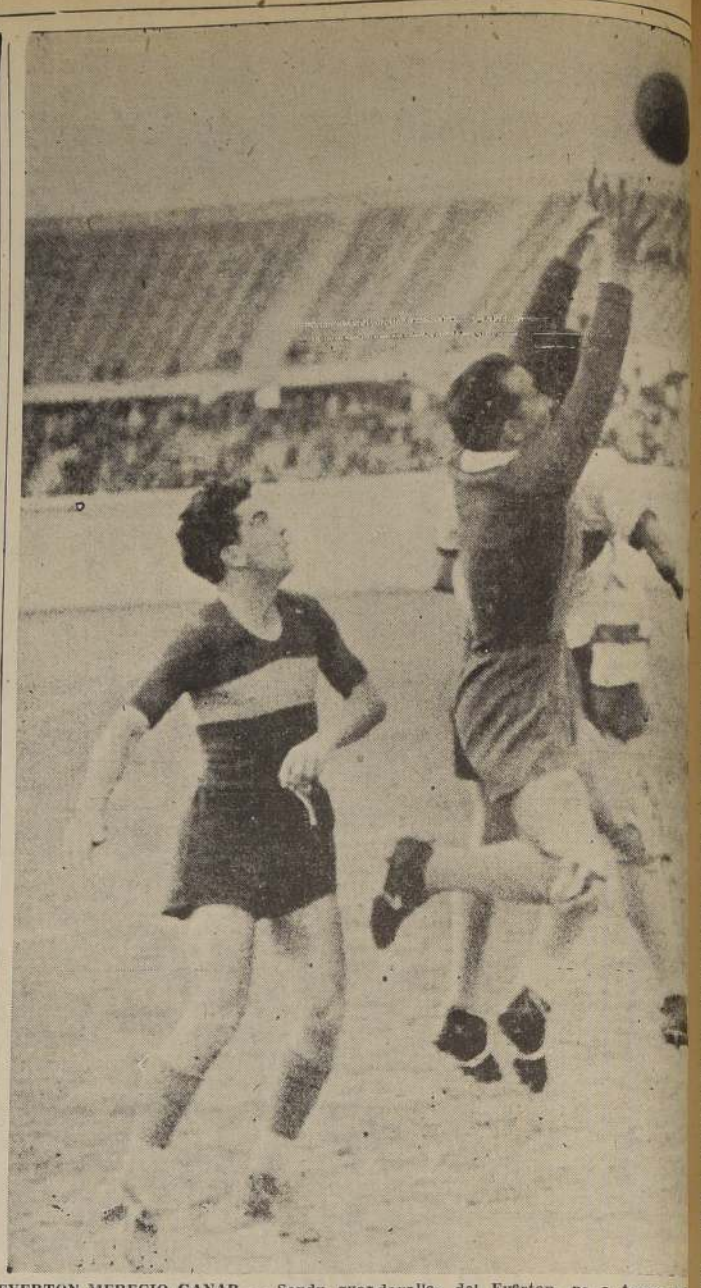

EVERTON MERECIO GANAR. — Soudy, guardavallas del Everton, va a tomar a pelota, resguardado por el back derecho Pérez, y con el objeto de dejar fuera a Mansilla. Jugó bien el arquero visitante como también todo el equipo que acaso ció más que un empate Everton (1), U. Católica (1)

COLO COLO DOMINO...

(DE LA PRIMERA PAG.)

técnicamente no valiera mucho. Pero por lo menos se observó que uno de los equipos cumplió un bonito esfuerzo para ganar y todo esto sucedió en un ambiente de nerviosismo, propio de un match en que sus protagonistas son dos cuadros de arrastre como Colo Colo y Magallanes.

Gustó entre los albos la performance del trío defensivo, en el que destacó Vásquez; la línea media que acusó regularidad, efectividad e inteligencia; y el ataque persistente y peligroso, con cinco hombres bien dispuestos para marcar el gol, aún cuando Héctor Rojas haya estado indeciso y Aranda muy vigilado. Pero se movieron bien y trabajaron bastante, en especial los interiores Contreras y Peñaloza, quienes, como en el caso de la Unión Española, son los que le dan vida a la línea.

No obstante el dominio de los albos, el guardavallas Pérez tuvo poco trabajo y conformé, desde luego, más que todos los arqueros que este año ha probado Magallanes. Barrera, ya del todo recuperado y con ganas de jugar bien, el mejor del team albiceleste. Constituyó con Pino una pareja segura para el desenje y muy valiente. Los tres halves fueron tres backs menos que mediocres, sin que ninguno destacara, porque todos incurrieron en el mismo defecto: no acertar. En la ofensiva causó una impresión bastante favorable el centro delantero Méndez, del Independiente de Rivadavia. Lástima que no encontró compañeros. El fracaso de Contreras, Orlandelli y Lorca, debió indicarle que su responsabilidad estaba salvada con jugar con Martín.

La labor del juez del encuentro, señor Carlos Leeson, bastante acertada. Cobró con oportunidad y dió especial preferencia a vigilar la acción brusca que asomó en varios parales de la brega. Por lo demás, da la impresión de que sabe imponer su autoridad. Si hubo hand en el gol de Héctor Rojas, es muy posible que no lo haya visto porque se unieron varios jugadores que se lo impidieron.

Consignamos en seguida los principales pormenores del match oficial disputado ayer en el Estadio de Carabineros.

ARBITRO: señor Carlos Leeson.

COLO COLO (albos): Araya; Vásquez y Fuenzalida; Medina, Hormazábal (capitán) y Pastene; Aranda, Peñaloza, H. Rojas, Contreras y T. Rojas.

MAGALLANES (albicelestes): Pérez (capitán); Barrera y Pino; Flores, López y Albadiz; Martín, Lorca, Méndez, Orlandelli y T. Contreras.

SCORERS.— Primer tiempo: auto-goal de FUENZALIDA, back de Colo Colo y en favor de Magallanes. Segundo tiempo: HECTOR ROJAS (Colo Colo), a los 8' y PEÑALOZA (Colo Colo) a los 43'.

CAMPEONATO DE 1944.— Primera rueda: Magallanes (5)—Colo Colo (1).

16 horas: parte Méndez.

3' Primera corrida de los albos la termina Contreras con tiro desviado y despacio. Insiste Hormazábal, que shoteó mucho al arco y eleva la pelota.

4' Lorca y Orlandelli prueban a Araya con lanzamientos a media altura y al centro del pórtico albo.

6' ¡GOAL DE MAGALLANES! Hands de Vásquez en el costado izquierdo. El servicio lo toma Albadiz enviando el balón muy junto al arco de Colo Colo. Atropella Méndez y despoja de la pelota a Araya. FUENZALIDA procura despejar en última instancia, pero como su posición era muy difícil impulsa el esférico hasta las redes. (Magallanes, 1; Colo Colo, 0).

11' Barrera en un despeje fuerte da con la pelota en la cara de Albadiz y lo hace perder el conocimiento. El half permanece fuera de la cancha por espacio de tres minutos.

20' Colo Colo da comienzo a un dominio que se mantuvo durante toda la primera etapa. Pérez hace una temeraria salida de su valla ante una acometida de Aranda. El arquero queda un rato sin poderse incorporar.

28' Aranda y Hormazábal tiran de lejos. El asedio albo aumenta más y más. Hay dos corneros contra Magallanes, uno de ellos por culpa de uno de los reporteros gráficos que se ha introducido al field.

30' Dominio cerrado de Colo Colo favorecido por el desorden de la defensa albiceleste.

34' Ante un tiro libre que va a servir Hormazábal, por foulí de Albadiz a Contreras, todo el cuadro del Magallanes, incluso los cinco delanteros, se repliega, provocando risas en el público el sistema mencionado.

45' Termina la etapa inicial: Magallanes (1)—Colo Colo (0).

SEGUNDO TIEMPO

El descanso ha tenido 22 minutos de duración.

17.07 horas: mueve la pelota Héctor Rojas.

3' Avanzada Teodoro Contreras por su lado perseguido de muy cerca por Vásquez, cuando el arquero albo, por despejar, lanza el balón con violencia hacia su mismo arco, pegando afortunadamente en el vertical derecho. Gran escapada. Sus compañeros de equipo consuelan al back internacional por esta acción involuntaria que pudo costar un contraste definitivo.

8' ¡GOAL DE COLO COLO! Shotea Armando Contreras y Pérez no toma bien la pelota. Arremete HECTOR ROJAS y hace el gol. (Magallanes, 1; Colo Colo, 1). Los jugadores de Magallanes reclaman la validez del tanto, por estimar su capitán, Pérez, que Rojas había incurrido en hand. Pero parten al centro.

20' Magallanes reacciona y amenaza con avances más bien individuales en que destacan Méndez y Martín. Basta un rechazo cualquiera de Colo Colo y de nuevo los listados son dominados, porque la ausencia de los medio zagueros del perdedor fué manifiesta.

43' ¡GOAL DE COLO COLO! Tomás Rojas ha eludido a Flores y se corre por el centro para combinar con PEÑALOZA quien, luego de burlar a Barrera, que ante el peligro que señalaba el insider dejó la custodia de Héctor Rojas, despidió fortísimo shot de derecha alto y esquinado que hizo llegar la pelota a las redes del arco de Pérez. (Colo Colo, 2; Magallanes, 1).

44' Hay un incidente por el costado de las tribunas y obliga a la fuerza pública a despejar la cancha, a la cual ya se habían incorporado muchos fanáticos.

45' Termina el partido: Colo Colo (2)—Magallanes (1).

LAS FESTIVIDADES ANIVERSARIAS DEL INSTITUTO VIDA SANA

La dirección del Instituto Vida Sana está preparando el programa de festejos con que celebrará el XI Aniversario de su fundación, el cual se desarrollará próximamente en el local de calle Agustinas y que comprenderá diversos actos deportivos y sociales.

Una de las víctimas de la guerra que tuvo Francia fué Geo André, figura célebre del deporte en el país galo. Llegó a considerársele como símbolo ejemplar del deportista completo, distinción que muy pocos han alcanzado. La presente foto lo muestra cuando juró por todos los atletas en los Juegos Olímpicos realizados en París, en 1924.

DEPORTIVO ACHERO

El Club Achero Estación Mapocho ha elegido, para el presente año al siguiente directorio:

Presidente, señor Jorge Miranda; vicepresidente, señor Samuel Asaures; secretario, señor Ernesto Devalois Aldunes; prosecretario, señor Ernesto Manett; tesorero, señor Alfonso Millán; protesorero, señor Juan Astorga;

REIMER, QUE FUE UN BUEN ATLETA FORMA AHORA A LOS QUE EMPIEZAN

LABOR QUE REALIZA EN EL ATLETISMO DE VALDIVIA

En una de las ediciones últimas del "Correo de Valdivia", aparece en su Sección Deportes, el siguiente artículo donde se comenta la actuación del eficiente atleta, Erwin Reimer, una de las figuras más destacadas del atletismo de esa región:

"Hace algunos años, para poder ser atleta había que ser gran de, tener una buena estampa, lucir muy buena musculatura y sacar a relucir bastante pecho; pero el tiempo nos fué demostrando que para ser bueno para el atletismo no era necesario ser un "gigante", sino que lo que necesitaba era de que todos fueran a los campos deportivos a practicar, a entrenarse con fe y entusiasmo.

Los que en aquellos años se destacaban, lucían por todas partes sus grandes condiciones, su gran figura de campeón, y eso no era poca cosa. En estos tiempos todo ha cambiado. Los grandes atletas no son otra cosa que modestos ciudadanos, que sólo tienen un gran entusiasmo para entrenarse, que no les importa nada de las entretenciones. Ellos sólo desean tener un instante de tiempo para poder llegar al Estadio, para calzarse las zapatillas con clavos y lanzarse a correr, o hacer lanzamientos. Están consagrados al deporte, quieren ver flamear el pabellón de la patria en alto, y ese es su gran lema: triunfar siempre.

Erwin Reimer, es lo más grande que ha producido el atletismo valdiviano, tiene pasta de campeón, la que ha probado en cientos de competencias nacionales e internacionales; él sólo es capaz de derrotar a cualquier equipo de otras ciudades, y así lo hizo en el último certamen de la zona sur.

Este muchacho es, realmente, un formador de atletas. Por las tardes va al Estadio, se fija en todo. Se acerca a los novicios, no le importa quien sea, pero le corrige sus defectos, lo estudia largo rato, hasta que sabe en la forma que deben hacerse los piques o lanzamientos; nació para eso, para enseñar. Por las noches va a los gimnasios, se coloca a la cabeza de todos los que como él tienen entusiasmo, y todos hacen las mismas cosas que este eximio atleta. La juventud de esta tierra lo respeta, obedece sus órdenes, acepta sus consejos que no pueden ser discutidos, cuando se dicen como sólo él sabe hacerlo, amablemente, con cariño, porque él quiere que todos sean grandes, que todos lleguen a ser hombres fuertes de Cancha y Deportes.

—¿Quién no conoce en Valdivia a Reimer! Fué uno de los representantes nacionales al Campeonato de Berlín, luchó contra los mejores del mundo, y quedó entre los primeros, a pesar de ser el más bajo de todos. Los que lo han visto viajar, han quedado asombrados, con su mantita de huaso y un sombrero que parece ser que hubiese sido comprado en una Ropería de las que venden ropa usada, viaja en tercera, conversa cuando le hablan, porque para poder sacarle las palabras, hay que hacerlo con un tirabuzón...

Cuántos atletas como éste necesitamos en nuestro país, cuántos profesores serían necesarios en todas las ciudades, para ver mejorar cada día más esta raza, llevar la juventud al Estadio, para alejarla de la cantina, formar hombres de cuerpo sano y modelados por medio del deporte. Sólo, con cariño, con entusiasmo y con una voluntad como la de Erwin Reimer, se podría conseguir.

Nosotros admiramos a estos atletas, les rendimos nuestro homenaje, porque en silencio, hacen obra deportiva. Así necesitamos muchos "Hombres de Canchas y Deporte".

Los atletas de la "U" ganaron la competencia para novicios

FINALIZO AYER EN EL ESTADIO NACIONAL

Ayer en la mañana, en la pista del Estadio Nacional, se disputó la segunda y última etapa de la competencia atlética para novicios que organizó la Asociación Santiago.

A igual que en la primera jornada, cumplida hace una semana, también ayer hubo oportunidad de apreciar algunos resultados técnicos meritorios.

El triunfo, en el puntaje general, correspondió al Club Deportivo de la Universidad de Chile que se hizo representar por un equipo muy numeroso y completo.

Damos a conocer los resultados:

200 METROS PLANOS: 1.o A. Barros, A.S. 23"4; 2.o E. Montero, U. CH. 23"7; 3.o B. González, U. CH. 24"1.

SALTO GARROCHA: 1.o C. Vera, U.C. 3 metros; 2.o R. Infante, A. S. 2.95; 3.o O. Bustamante U. CH. 2.85.

LANZAMIENTO DEL DARDO. 1.o G. Verdugo, U. CH. 39.45 metros; 2.o R. Vásquez, U. CH. 38; 3.o S. Poblete, U. CH. 33.40.

3.000 METROS PLANOS: 1.o C. Valdés, U. CH. 10.57 minutos; 2.o R. Silva, F. 11.8 2|5; 3.o E. Saavedra, S. PL. 11.26.

800 METROS PLANOS: 1.o R. Acosta, U. CH. 2.17 minutos; 2.o P. Cruz, A. S. 2.17 9|10; 3.o E. Viancos, A. S. 2.19 9|10.

SALTO TRIPLE: 1.o C. Vera, U. C. 12.58 metros; 2.o E. Vives, A. S. 11.95; 3.o A. Córdova, U. CH. 11.74.

LANZAMIENTO DEL MARTILLO: 1.o O. Dominichetti, U. CH 31.95 metros; 2.o J. Benaprés, A. S. 29.85; 3.o J. Candia, U. CH.

POSTA DE 4x400 METROS PLANOS: 1.o Universidad de Chile, 3.46 8|10; 2.o Atlético Santiago, 3.47 5|10; 3.o Universidad de Chile B. 3.58; 4.o Atlético Santiago, B. 4.13.

PUNTAJE FINAL

1.o U. de Chile	127 pts.
2.o A. Santiago	55
3.o U. Católica	22
4.o Famae	9
5.o Suplementero	5

EL COMENTARIO DE PROVINCIA

"LIGEREZA INEXCUSABLE".—("LA UNION", DE CHILLAN)

"Nadie podrá —con razón por lo menos— tildar de majadero a quien se esfuerce con la mejor de sus energías por hacer que en las actividades deportivas de nuestro ambiente nacional impere la razón de la justicia e informe al público de los detalles de actitudes y resoluciones que traen una sombra de duda en las actividades del deporte, por parciales e injustas.

Cuando el directorio de la Federación de Fútbol de Chile condenó públicamente por rebelión e indisciplina a los jugadores que defendieron los colores nacionales en el Campeonato Extraordinario de comienzos del año, nos sumamos al justificado descontento que a través de todo el país trajo esta acusación gravísima y tan difundida.

La seriedad que debe suponer la afición deportiva en el organismo dirigente del fútbol chileno daba por descontado que los hechos lanzados a la prensa del país y del extranjero, de la negativa rotunda de los nuestros de enfrentar al elenco de Brasil en el último y más decisivo de los match efectuados por los colores chilenos, eran total y absolutamente verídicos.

Y entonces de todas partes del territorio, desde las columnas de la prensa, desde las audiciones radiales, y hasta desde esos círculos que menos vinculaciones tenían con el popular deporte de la esférica, se alzaron miles de dedos acusadores, marcando con el estigma del reproche y del desprecio a veintidós muchachos que en tres meses de concentración dieron todo por el nombre de Chile.

Pero al serenarse los espíritus, al realizarse las investigación que se imponían como primordial antes de dar castigo y de publicar calumnias, resulta la inculpabilidad de los jugadores y la desgraciada precipitación de los dirigentes.

Este verdadero "affaire" deportivo tuvo su epílogo en el Congreso de Asociaciones de Fútbol de la zona efectuado en Concepción. El delegado de San Carlos presentó una moción para anular el castigo impuesto y rehabilitar a los jugadores, que produjo una acalorada discusión y que motivó la salida de la sala de sesiones del presidente de la Federación y de los dos directores presentes. Fué entonces cuando Hidalgo Ceballos Bustos, que fué presidente de la Comisión Investigadora, nombrada entonces, dijo con grave entonación: Juro por mi honor que después de haber oído uno por uno a los jugadores y dirigentes que intervinieron, los muchachos son totalmente inocentes.

Este epílogo señala con precisión meridiana que los actuales dirigentes nacionales del fútbol carecen de la imparcialidad y mesura que son indispensables para el ejercicio de sus altas funciones".— REFEREE.

Teams especiales de la Unión "Decano" no se superaron en partido que decidia un titul

RESULTADOS DE LOS MATCHES DE LA SEC CADETES, JUGADOS AYER

Ayer continuó el desarrollo del programa confeccionado por la Sección Cadetes.

Damos los resultados de los encuentros jugados.

BADMINTON CON GREEN CROSS.—En la cancha Canódromo jugaron estos clubes:

Primera División. Badminton, 3—Green Cross, 1. Scorers: Toro (2) y Pavez. Equipo vencedor: Villablanca, Mura y Leonicio; Lira, Figueroa y Amaro; Escalante, Pávez, Toro, Jofré y Díaz.

División Juvenil. Venció Badminton, 4 x 1. Scorers: Machuca, Sala, Echeverría. Equipo vencedor: Flores; Castillo y Parra; Saravia (Benvenuto), Machuca y Martínez; Mura, Ibarra, Echeverría, Leonicio y Tala.

División Especial. Ganó Badminton 2 x 1. Scorers: Leonicio y Aguilar.

MAGALLANES CON COLO COLO. En Carabineros actuaron los equipos juveniles albos y albiceletes. Después de un lance de interesantes alternativas los equipos empataron a uno goal. El Magallanes colocó el goal en el primer tiempo por intermedio de Orlando Díaz y Colo Colo empató en el período final por el jugador Avila.

Magallanes jugó así: Calvo; Elgueta y López; Hidalgo, Figueroa y Arredondo (capitán); Parra (Vergara), Díaz Meinich, Solís y Maldonado.

COLO COLO CON IBERIA.— Por la final del campeonato de apertura de la tercera división infantil jugando de semifondo en Carabineros Colo Colo e Iberia. Venció el Colo Colo por 2 tantos contra 0, luego de una brega que entusiasmó bastante al numeroso público.

Con este resultado el Colo Colo se clasificó campeón de apertura de la tercera división infantil.

Anotaron los goal, Fco. Aguilera y Armando Sepúlveda. Equipo vencedor: Berrios, Muñoz y Lorca, Hormazábal, Villarroel (Capitán), y Flores, Ahumada, Sepúlveda, Aguilera, Moscoso y Yavar.

La directiva del Colo Colo acordó ayer llevar a este equipo, clasificado campeón, a Valparaíso a jugar con S. Wanderera Infantil en una fecha próxima.

IBERIA CON COLO COLO.—Estos equipos de primera división que habían empatado tres veces ayer se enfrentaron a las 9.15 horas ante el árbitro señor Oscar Marín, en el Estadio de Carabineros. Esta vez el Iberia logró vencer por 3 tantos contra 0 marcaron los goal L. García, Carrasco y Soto; Equipo, vencedor: Cáceres, Olivares y Andrade; Arroyo Ureta y Galvez, L. García (Capitán) Soto, S. García, Labrín y Carrasco. El Iberia deberá jugar la semi final de apertura con Magallanes.

SANTIAGO NATIONAL CON UNION ESPAÑOLA.— Estos conjuntos disputaban la final del torneo de apertura en la división especial.

Después de un match duramente disputado el resultado fué un empate a cero goal. Jugaron tiempos complementarios con el mismo resultado

BERNARDO O'HIGGINS CO MERCIO ATLETICO.— En la Cementerio General jugaron seros" y "comerciantes". En ra División hubo empate a

División Juvenil. Venció B O'Higgins, 1 x 0.

División Especial. Venció B gins, 3—Comercio, 1.

GIMNASTICO A. PRAT CO TARO JUNIORS.— Cancha cente: Primera División. E amistoso. El resultado fué pate a un goal

División Juvenil. Ganó Co co, 4 x 1. Scorers: Cárcamo Contreras (2). Equipo ven Vargas; Ruiz y Flores; Rem tán), Muñoz y Olave; Alarcó mo, Gutiérrez, Lazo y Ma

División Especial. Gimnás Lautaro 1. Scorers: Farías, y Mendoza.

Equipo vencedor: Abarz rro y Novoa; Rodríguez, Mañ cobar; Farías, Vásquez, Mandujano y Riquelme.

IBERIA CON METROPOLI Cancha San José: Tercera D Venció Iberia por la cuenta

Autor del goal fué Vergara.

Equipo del Iberia 3.o: Jara y Espinoza (capitán); Vivanco jeas y Vergara; Soto, Gómez Arce q Levin.

Segunda División. Empate goal.

CUERPO DE ARBITROS CADETES.— El Cuerpo de de la Sección Cadetes de la nal se reunirá hoy a las 18 ras, en Huérfanos 1349 a fin mar importantes acuerdos por greso y bienestar de la institu

Se recomienda la asistencia los árbitros de la Sección.

DIRECTORIO DE LA SECCI DETES.— El siguiente es el rio elegido por el Consejo de ción Cadetes en una de sus reuniones.

Presidente, señor Ramón vicepresidente, doctor Jose fuentes; secretario, señor Man nila; tesorero, señor Jorge V directores, señor Enrique doctor Alamiro Hidalgo y señor Molina.

CIRCULOS DE ANTIGUOS DEPORTISTAS J. RAM

El Círculo de Antiguos portistas Juan Ramsay ha gido al siguiente directo presidente, señor L Palma; vicepresidente, Luis Lorca; secretario, Luis Ponce; prosecretario ñor Manuel Caviedes; te señor Rafael Vergara; pro rero, señor Fernando secretario de prensa, Electo Escobar; directores ñores Abelardo Rojas, Quiroz y Manuel Márquez

LA NACION

Santiago de Chile, lunes 4 de junio de 1945

PENSIONADO UNIVERSITARIO DEL ESTADO

El Presidente de la República, con motivo de una comunicación que le dirigieron algunos organismos estudiantiles, acaba de declarar que ha sido y es una preocupación especial suya la de establecer en Santiago un gran Pensionado Universitario, destinado a llenar tanto la finalidad de ayudar a los que desean cursar estudios superiores, sin contar con los medios suficientes, como la de facilitar su amplio desarrollo. Además, S. E. expresó que esta idea será llevada a la práctica muy en breve.

En estas columnas se ha manifestado, en diversas oportunidades, la conveniencia de que el Estado se preocupe del problema gravísimo que se presenta a la gran cantidad de jóvenes, de ambos sexos, que llegan a la capital desde las provincias y se encuentran sin los recursos necesarios para proseguir sus estudios en un ambiente de tranquilidad y decencia.

La carestía de la vida, la mediocridad de las pensiones, la promiscuidad y la falta de control hacen que numerosos elementos no tengan continuidad en sus estudios o se alejen del horizonte digno y provechoso en que deben efectuarlos, con graves inconvenientes de todo orden. Esto, por otra parte, ha permitido que elementos políticos o confesionales controlen, con fines interesados, a núcleos de juventud que se utilizan para la catequización o para el proselitismo.

En todos los pueblos adelantados los Gobiernos y los particulares progresistas han velado por que la juventud universitaria viva en centros que ofrecen comodidades y garantías de moralidad y de control en los estudios, con el propósito de orientarlos en su carrera y prepararlos para el porvenir. No sólo se trata de facilitar, con la ayuda fiscal, los medios para que la existencia material se torne más fácil y expedita, sino de la creación de un ambiente cultural y ético que corresponda a la preparación y a la moralidad que deben poseer los futuros profesionales. Entre los ejemplos que a menudo se citan se hallan el de la Ciudad Universitaria, de Bogotá, y el de la antigua Residencia de Estudiantes, de Madrid, que corresponden a las concepciones más avanzadas de la pedagogía y a un sentido de convivencia entre profesores y alumnos que crea vínculos imperecederos y una firme solidaridad profesional.

No dudamos que la idea expresada por S. E. el Presidente de la República se transformará pronto en una realidad efectiva y que contará con el apoyo de todos los organismos interesados por expandir y vigorizar nuestra vida universitaria de acuerdo con los problemas de la educación contemporánea y con las aspiraciones de millares de ciudadanos que brotan de las aulas fiscales y no encuentran, en la actualidad, un ambiente propicio a su desenvolvimiento integral en el período de sus estudios superiores.

El Pensionado Universitario del Estado puede así, también, convertirse en el primer paso hacia la Ciudad Universitaria del futuro, que congregará en sus centros de estudio, investigación y trabajo a todos los elementos indispensables para la perfección de la vida estudiantil.

Movilización interurbana

Mientras no exista una legislación uniforme que regule el tránsito de vehículos a través de todo el país, bajo normas únicas y bien definidas, y en la cual se señalen con precisión las atribuciones que a la autoridad corresponden y las sanciones que deben aplicarse en los casos de transgresión de ordenanzas y reglamentos, no se podrá contar con una movilización eficiente y, lo que es peor, será difícil ejercer sobre ésta una fiscalización adecuada. Las diversas y sucesivas leyes que se han dictado referentes a esta materia sólo han servido, como se ha podido comprobar en la práctica, para diluir la responsabilidad de la autoridad municipal, menoscabada en muchas ocasiones por decretos y reglamentos que han llegado a hacerla ineficaz y estéril, y para que se hayan presentado ocasiones en que no se sabe a punto fijo qué autoridad es la que debe intervenir en casos determinados.

Esta situación anómala, que debe durar hasta que se dicte la ley que regule y ordene el tránsito público bajo un solo aspecto en todo el territorio nacional, viene ocasionando molestias y perjuicios demasiado visibles, especialmente en la movilización colectiva que se realiza entre los diversos pueblos de la provincia, servicio que carece de coordinación en sus itinerarios y que adolece de graves defectos en lo que tiene referencia con la otorgación y revisión de documentos.

Con el objeto de subsanar estas dificultades y de hacer más eficientes los servicios de movilización interurbana, el Intendente de Santiago citó a una reunión a los alcaldes de la provincia, a la que también concurrió, especialmente invitado, el Director de Transporte y Tránsito Público, y en la cual se abordó el estudio de interesantes materias, como ser la necesidad de uniformar las reglamentaciones de tránsito con el objeto de hacerlas más fácilmente conocidas, la formalización de un itinerario para la movilización entre los diversos pueblos de la provincia y la coordinación inmediata de los servicios para la dación reglamentada de los documentos para gobernar vehículos.

No es preciso ponderar la utilidad manifiesta de estos acuerdos que vienen, en buena hora, a satisfacer una necesidad que había adquirido todos los caracteres de imperiosa. Los servicios de movilización interurbana se han resentido en este último tiempo debido, precisamente, a que no existe la coordinación debida en su fiscalización. Las autoridades comunales han mirado este problema en forma individual, y mientras unas opinan de un modo acerca de cuáles son o deben ser sus atribuciones en lo que al tránsito interurbano se refiere otras opinan de manera diversa, siendo, en último término, los pasajeros los que deben sufrir las consecuencias de esta dispersión de opiniones.

Por este motivo, estimamos que la medida adoptada por el Intendente de la provincia para unificar la acción que, en este terreno, corresponde a los alcaldes de los pueblos vecinos a la capital, es la única que puede dar resultados favorables para obtener una mayor eficiencia en estos servicios. Es precisamente lo que se propone hacer el proyecto de ley que actualmente pende del conocimiento de la Cámara, proyecto que se encuentra en su tercer trámite constitucional, y en el que se consultan todas aquellas disposiciones encaminadas a fijar una sola reglamentación de tránsito para toda la República. Si bien es verdad que en el mencionado proyecto deben hacerse modificaciones encaminadas a hacer más expeditas ciertas atribuciones municipales, lo cierto es que mientras no se encuentre convertido en ley, será provechoso y de gran beneficio para el público proceder a tomar determinaciones como la que acaba de adoptar, con aplauso general, el Intendente de Santiago.

DEFENSA CIVIL

Continúa abierta la matrícula para los cursos de auxiliares y socorristas que dicta el profesor Dr Luis Pulido Aroca en la Escuela Salvador Sanfuentes, los martes a las 19 horas.

Pueden matricularse jóvenes de ambos sexos, empleados, obreros y estudiantes.

LA DERECHA CONTRA EL DIPUTADO LEIGHTON

Prosiguiendo nuestras observaciones acerca del discurso brillante del diputado Leighton, podemos asegurar que por el solo hecho de haber defendido a los Gobiernos de Izquierda el diputado ha sido colocado en el **Index**, o sea entre los réprobos de la reacción conservadora... Le será negada la sal y el agua, según costumbre cristiana, y el infierno abrirá sus puertas para recibir la carne de este pecador contumaz.

Las consignas de la Derecha reaccionaria son implacables. Funcionaron admirablemente con el senador Jaime Larrain García Moreno, cuando éste en el Senado pronunció un discurso de gran interés en el cual demostró que los tiempos habían cambiado y que la economía arcaica del liberalismo manchesteriano estaba fuera de uso, era anticuada y sólo servía para determinados intereses individualistas.. La prensa reaccionaria de la capital fué silenciada respecto a este discurso. Nadie lo comentó. Nadie dijo nada, nadie paró mientes en que era una pieza oratoria de un gran valor. Las consignas habían sido dadas con perentoria dureza y era necesario callar... Y los diarios de la reacción callaron.

Los diarios de la reacción callaron también cuando el presidente del Partido Agrario, en el almuerzo al presidente del Partido Conservador, dijo unas palabras realistas, prácticas y de elevación. El señor Necochea no atacó a la Izquierda, no dijo que la Izquierda había hundido el país —según la demagogia liberal manchesteriana y conservadora—, no culpó de la baja de la moneda a la Izquierda, como lo estampó en ese mismo banquete con la demagogia habitual, el presidente del Partido Conservador. El señor Necochea llamó a todos a las realidades Y esto, por cierto, desagradó a los comensales. No habían ido al banquete a eso, a oír frases ponderadas y elevadas sino ataques a la Izquierda, ataques al Gobierno culpas y acusaciones. Y fué apenas aplaudido el discurso del señor Necochea y luego, rápidamente olvidado...

Ahora le ha tocado el turno al señor Leighton. El señor Leighton, según la prensa reaccionaria, pronunció ese discurso de defensa de los Gobiernos de Izquierda porque este Gobierno les ha dado unos puestos a otros falangistas. Es decir que según esa prensa reaccionaria el señor Leighton está pagando con sus palabras servicios hechos a correligionarios. Cualquiera diría que estamos en pleno régimen conservador - manchesteriano. Y no estamos, nó, en ese régimen... aunque así quieran darlo a entender ciertos desbordes de prensa. Ofensas gratuitas, como se ve.

El señor Leighton es un hombre moderno. Eso es todo. Ha dicho la verdad, lo que sentía, lo que a él le parecían los Gobiernos de Izquierda. Esto no agradó a los derechistas. La culpa no es del señor Leighton. La Derecha en un siglo de Gobierno arruinó la moneda, trajo al suelo al peso, lo convirtió en una pilrafa. Y como se trataba de echar a alguien la culpa, aprovechando la memoria versátil que aquí es proverbial, cargaron el muerto a la Izquierda. Desde 1860 más o menos se viene por intereses económicos individualistas, arruinando la economía pública de Chile Y los Gobiernos que estaban con el mando desde aquellos años adelante no eran, por cierto, Gobiernos de Izquierda sino flamantes y alegres Gobiernos de Derecha... Esto lo han probado todos los economistas, y especialmente los tratadistas extranjeros como Fatter, cuyo libro **La inflación monetaria en Chile** pone los pelos de punta a los conservadores y liberales manchesterianos, y para nombrarlo se persignan diez o quince veces...

En verdad, que las consignas conservadoras y manchesterianas hayan ordenado el ataque al señor Leighton, no es cosa, según creemos, que al señor Leighton pueda inquietarle. El ha dicho la verdad, ha dicho lo que sentía. Al señor Leighton le ha pasado lo que a los hombres libres de Francia: que se dieron cuenta de que los ataques de la reacción contumaz de la Derecha francesa contra el Frente Popular no eran más que consigna para desprestigiar aquella combinación política y sacarla del Poder. Lo malo es que muchos de aquellos reaccionarios pactaron con el enemigo de Francia, pactaron con los nazis. Ahora se ha visto la verdad horrible. El diputado Leighton también ha visto la verdad en Chile, aunque las circunstancias sean distintas a las de Francia.

Cuatro de Junio

Existe en Chile un claro respeto por la normalidad constitucional.

Si en ocasiones se ha soportado la transgresión a las normas fijadas en los fundamentales preceptos del Derecho Público, siempre estuvo alerta la Nación para rectificar la línea que tantos respetos nos atrae ante los de más países americanos.

Una etapa dolorosa tuvo término en las fraudulentas reformas constitucionales de 1925. El país soportó la comedia de la consulta plebiscitaria porque veía que a continuación el Derecho sería restablecido, si no en su integridad, al menos para constituir de nuevo —y en paz— los Poderes Públicos.

Con ese pensamiento fueron posibles las elecciones de don Emiliano Figueroa y de don Carlos Ibáñez como Presidentes de Chile.

Caído este último, la sucesión del mando no tuvo tropiezos: los señores Pedro Opaso, Juan E. Montero y Manuel Trucco desempeñaron la Vicepresidencia en forma tan digna como tranquila. Y la elección presidencial que pudo —razonable y patrióticamente— ser sin lucha, la tuvo porque el "no quiero, no puedo ni debo" resultó una mera frasecita.

Desde el día mismo de la derrota se comenzó a preparar el camino: que la ilegalidad del Congreso, que el alza del costo de la vida, que el izquierdismo, que el motín de Coquimbo, que la movilización urbana; todo eso y mucho más (que el patriotismo veda especificar) fué utilizado a fin de debilitar la autoridad legítima del Gobierno y tomarlo por cualquier medio.

Desorientada así la opinión, se pudo operar esa disgregación social tan empeñosamente trabajada y que posibilita los desmanes si, como en el caso nuestro, la fuerza que tiene la suprema obligación de sostener al Gobierno legítimo falta a su deber.

Se había gastado paciencia, constancia bastante para abatir la disciplina. Y el motín se produjo el 4 de junio.

En los primeros meses lo aprovechó el grupo que tenía sólo la fuerza material.

En medio de la comedia, el "no afloje, Coronel" dió toda claridad al panorama.

Después... lo aprovechó el grupo que poseía astucia y audacia suficientes.

¡Cuatro de Junio! ¡Cuántos rostros azota tu recuerdo! ¡Y cómo éste alza la serena figura del ex Presidente Montero, patriota siempre en su nobilísimo silencio!...

DIONISIO

Normalización de Italia

En cierta ocasión, con su fino humorismo, dijo el Premier Churchill que era difícil precisar si Italia se había rendido a los aliados o los aliados a Italia. En efecto, y sin que algún hecho minúsculo —como el incidente de Pietro Nenni— tenga alcance para desdibujar una trayectoria general bien definida, la política aliada de guerra ha sido de confianza en el pueblo italiano, haciendo honor, ciertamente, al hecho de que el fascismo era un hecho lamentable pero postizo, sin arraigo en el país. Tiene Italia cuestiones pendientes con las Naciones Unidas, pero claramente se ha visto, a propósito de Trieste, que las democracias encaran por vías legales una solución serena, oportuna, que excluya toda fórmula unilateral o precipitada.

Sin embargo, la complejidad de los tiempos es tal que todo, hasta lo más generoso en apariencia, debe ser pesado antes. Y ahí está el caso de la liberación de prisioneros italianos. Nadie podrá negar que devolver su estatuto ciudadano de seres libres a los prisioneros que están en Italia, prólogo para llegar a medidas semejantes con los residentes en Gran Bretaña y Estados Unidos, es algo sinceramente amistoso. Pues bien, las primeras noticias acerca de esto han coincidido con un plan para resurgimiento industrial presentado por la propia Italia a los aliados, y en este plan, que postula una ayuda en primeras materias para la industria del norte de la península, se parte de que el paro es el espectro más temible en dicha comarca, paro que resultaría incrementado con la presencia de los ex prisioneros, si el proyecto industrial no se coordina con el de liberación.

Resolver una cuestión, pero resolverla sola, olvidando que tiene conexiones con otras es apagar una hoguera para encender otra, acaso más extensa. He aquí lo típico de una postguerra en que lo político, lo económico, lo social cobran relieve primario alternativamente, convenciéndonos en definitiva de que ninguno de estos aspectos es inferior al otro y todos constituyen una cadena indisoluble.

Es difícil, pues, ayudar a la reconstrucción de Europa. Concretamente, porque no podía ser una excepción, resulta arduo ayudar a Italia, no obstante lo mucho que se ha aclarado su caso al desvanecerse el espantajo del fascismo, ya sin retorno posible. Con energías para restaurar su democracia política por sí mismo, sin necesitar respaldo ni menos vigilancia externa, el país no puede ponerse en marcha económicamente por sí mismo. Su sana pero débil estructura democrática quedaría desbordada por problemas sociales, por el paro y el hambre, sin el apoyo anglosajón. Para conservarlo viable, para evitarle fracasos, el poder político italiano tiene por eso que ser frenado por los aliados en algunas ocasiones Y otras, es él mismo quien así lo demanda, como vemos con el plan industrial.

El servicio de dietética del Hospital Clínico Regional de Concepción

Un motivo de justo orgullo para la ciudad de Concepción, la "Perla del Bío Bío", es el Hospital Clínico Regional, que se encuentra en pleno funcionamiento desde marzo de 1943. Últimamente, como es sabido, fué inaugurado en forma oficial por S. E. el Presidente de la República.

El edificio del hospital es un monobloque asísmico, imponente y hermoso. Consta de cinco pisos, en cada uno de los cuales se encuentran todos los servicios que prodiga la medicina moderna; tiene además un subterráneo con amplias bodegas, calderas y comedores para el personal técnico, administrativo y auxiliar en servicio. Se encuentra situado frente al Barrio Universitario, el más bello de los barrios de Concepción.

Tiene capacidad para 800 camas. Existen otras 200 más, correspondientes al Servicio de Tisiología, el cual está en la parte que correspondía al pensionado del edificio viejo del hospital, parte que alcanzó a respetar el movimiento sísmico de 1939 y que fué reparada convenientemente. ¡Qué diferencias existen entre el hospital antiguo y el actual! Bastó un movimiento de la tierra —¡y qué movimiento!— para que surgiera uno de los nosocomios más modernos y más importantes de nuestro país, el cual semeja un elegante hotel de estos tiempos, con calefacción y toda clase de comodidades.

Hace dos meses tuvimos la oportunidad de visitarlo con toda detención. Nos sorprendió gratamente la limpieza, la excelente ventilación, la mejor iluminación de las salas, la distribución del trabajo, el orden, la disciplina, la ausencia de "nocheros" o "veladores", personajes que aún conservan los hospitales antiguos de otra y diversa organización...

Fué muy grato para nosotros todo este progreso, porque era muy distinta la cosa cuando fuimos estudiantes y empezábamos a realizar la práctica semiológica en los enfermos del hospital anterior, hace apenas 14 años.

Uno de los Servicios que sobresalen, por la organización que tiene y la eficiencia con que se desempeña, es el **Servicio de Dietética o de Alimentación.** La forma de distribución del trabajo y de funcionamiento fué concebida por nuestro amigo el Dr. Esteban Kemeny H., inspector-dietista de la Beneficencia y verdadero técnico en materia de organización de cocinas hospitalarias. Tenía razón el Dr. Kemeny cuando nos dijo que este servicio marchaba bien y que valía la pena conocerlo. Enorme provecho obtuvimos de esta visita que hicimos en compañía de ese técnico, quien nos dió toda clase de detalles y explicaciones sobre cada una de las secciones del servicio y sobre su funcionamiento de éstas. Esta gentileza de parte suya se la agradecemos profundamente.

El Servicio de Dietética se compone de una espaciosa y bien aireada **cocina central y de cinco cocinas periféricas o de distribución**, una en cada piso. Un ascensor amplio, exclusivo para este servicio, sirve de medio de comunicación entre todas las cocinas y la bodega del subterráneo.

La cocina central cuenta con una serie de secciones perfectamente organizadas, en donde se puede admirar la distribución del trabajo. Así, por ejemplo, la sección cocción al vapor dispone de seis marmitas fijas y de ocho que se pueden volcar (las grandes con una capacidad de 400 litros y las pequeñas de 150 litros cada una); se utilizan para la preparación de leche, café, arroz fideos, frutas, jugos de frutas, etc.); la sección cocción al fuego posee una cocina de 12 hoyos y hornos aparte; otra sección de la cocina se destina a la fritura de alimentos; otra se destina para trozar carnes; en otra se encuentran los lavaplatos y se lavan las carnes y los utensilios; en otra más allá se secan las ollas, etc., etc. Existen tres heladeras o neveras (para carnes, para verduras y frutas y para leche o enfriamiento de algunos alimentos confeccionados). Una despensa, desde la cual se hace la distribución de los alimentos para cada día, tiene estantes especiales para colocar la verdura. Cada una de las secciones de la cocina central tiene **el personal** y el material (utensilios, máquinas, etc.) necesarios.

En el Servicio de Dietética trabajan siete dietistas tituladas de la Escuela de Dietética de la Beneficencia: una está a cargo de la cocina central y es la jefe; las restantes están distribuidas en las distintas secciones o servicios del Hospital (Niños, Pensionado, Medicina, Cirugía, Maternidad y Ginecología, Tisiología). Las dietistas pasan visita con los médicos de las salas correspondientes, para imponerse de las necesidades alimenticias de los enfermos y de los cambios que se hacen en las dietas. Un **Consejo de Alimentación**, presidido por el director del Hospital e integrado por los jefes de Servicio de Medicina y Tisiología, la enfermera jefe, la dietista jefe, el contador y el jefe de bodega determina la alimentación que ha de proporcionarse cada quince días a los enfermos y al personal. Las dietistas y el personal llevan uniformes especiales de agradable aspecto a la vista.

Se confecciona una **minuta común y regímenes especiales**. Se proporciona verduras y frutas en días alternados. Los regímenes especiales en parte se preparan en las cocinas periféricas, en donde cuenta la dietista con los elementos adecuados. El reparto de las comidas se hace desde cada una de las cocinas de distribución o periféricas bajo la vigilancia de la dietista respectiva.

El Servicio de Dietética alimenta a mil enfermos y a un personal de cerca de 400 personas.

El presupuesto de manutención de todo el Hospital alcanza a 10 millones de pesos en el año. La Universidad de Concepción contribuye con una cuota.

El presupuesto de alimentación llega a $ 150.000 aproximadamente, o sea, alrededor de $ 5.000 diarios.

En enero del presente año se confeccionaron 1.395 raciones. El valor-costo de cada una fué de $ 5.20.

Se consume carne de muy buena calidad, y los guisos que se preparan son del agrado de los enfermos. Indudablemente la dietética contribuye, en una buena parte, a la curación más rápida de las enfermedades y a hacer grata la estada del paciente en los hospitales. Es una lástima que el Hospital Clínico de San Vicente de Paul y otros hospitales de la capital, no posean un Servicio de Dietética similar al que acabamos de describir. Es de desear que las autoridades competentes se den cabal cuenta algún día de la importancia de un servicio de esta naturaleza, el cual redunda en provecho de los enfermos, de los médicos y de la propia economía del hospital.

El Hospital Clínico Regional de Concepción es un progreso evidente y un modelo de organización. En excelente pie lo tiene su director, el Dr. Carlos Avendaño A.

Agradecemos desde estas líneas las atenciones recibidas por el Dr. Víctor M. Fernández, quien nos presentó los demás Servicios del Hospital, en ausencia del director, al cual subrogaba.

Dr. RENE MIRANDA T. (Profesor de Alimentación de la Escuela de Servicio Social del Estado y ayudante de la Cátedra de Dietética y Nutrición de la Facultad de Medicina de la Universidad de Chile).

31 de mayo de 1945.

VARIACIONES SIN TEMA

SIR CHARLES ORDE

SIGUIENDO el ritmo normal de un Servicio Diplomático bien organizado, el Embajador de Gran Bretaña partirá en algún tiempo más de nuestra tierra, en la que le tocó actuar en momentos que la historia señalará como los más críticos de la accidentada y gloriosa existencia de su patria.

Sonriente, culto, amable, fué capaz de pasar por sobre las dificultades y las desesperanzas sin que nunca la fe abandonara su espíritu y sin que jamás las preocupaciones se hicieran visibles en su fisonomía o en sus palabras.

Atento a todas las fluctuanes de los acontecimientos, informado de sus aspectos más inquietantes, alerta a sus posibilidades menos visibles, no dejó nunca de ser el humanista sereno y de amplia mirada; el "scholar" agudo, vagamente irónico, curioso de toda novedad; el artista capaz de evadirse de la tristeza, de la ansiedad, de la tensión por las anchas avenidas armoniosas de un poema o de una sinfonía.

Mientras él y Lady Orde estuvieron a la cabeza de la Embajada británica, sus salones fueron uno de esos raros sitios en donde los problemas presentes de la Humanidad podían enfocarse, sin miopía, desde todos sus ángulos y en la totalidad de sus posibles derivaciones. Partiendo del horror de los bombardeos aéreos, era frecuente llegar hasta la esencia de los males de ayer y de hoy y resbalar en profundidad hacia el pensamiento de los hombres que con más clarividencia se adentraron en los abismos tenebrosos del ser humano.

Su partida dejará un vacío en la diplomacia y en el "mundo", y llenará de melancolía a ese limitado círculo de almas para quienes la cortesía es aún una cualidad, el saber un mérito, la finura una elegancia, la sensibilidad una riqueza y la distinción un extraordinario don de Dios.

NUEVE BORRACHOS JUNTOS

FUE el sábado último en la Avenida Lyon. La tarde era dulce. El sol resbalaba de una a otra rara nube y conseguía mantener la ilusión de que aún no había llegado el invierno. Las alamedas de álamos, a lo lejos, eran un regimiento de agitadas lanzas de oro. Desde el oriente venía una amenaza gris que, hacia el crepúsculo, se transformaría en neblina y en frío. Pero, entretanto, el azul prevalecía y la melancolía estaba ausente.

De pronto me detuvo un espectáculo sorprendente. Nueve borrachos desembocaron en grupo en la avenida. Eran de diferentes edades. No estaban mal vestidos. Parecían obreros. A pesar del apoyo que se prestaban no conseguían mantener el equilibrio. Y mientras iban de un extremo a otro extremo de la vereda, discutían con voz borrosa de cuestiones que no llegaban a precisarse.

En las puertas de las casas la gente los miraba y comentaba. Algunas personas se indignaban, otras hacían chistes, otras reían como ante un espectáculo jocoso, otras no decían nada pero en sus miradas se instalaba la tristeza.

¿De dónde venían? ¿Hacia dónde iban? ¿Qué harían en el resto del día? ¿Dónde terminaría su deambular vacilante y funambulesco?

Me volví hacia atrás pensando en la razón que tiene Aníbal Jara para combatir por todos los medios las causas de este degenerar permanente de la raza, de esta degradación del hombre de nuestro pueblo, de esta lacra de vergüenza clavada sobre la fisonomía de Chile.

En los jardines el sol intermitente convertía en pequeñas llamas los pétalos de las últimas rosas. Y yo procuraba imaginar lo que podría llegar a ser Chile si el hombre del pueblo aprendiera a beber.

DOS ENSAYOS DE ROMERA

ANTONIO R. Romera me es familiar. En las tertulias de LA NACION su palabra —en la que siempre está palpitando el hálito de España— se hace oír entre irónica y apasionada, sea para comentar la política de su patria, sea para juzgar con benevolencia los cuadros de la última exposición, sea para elogiar las ediciones de poetas de su tierra hechas en México o en Buenos Aires.

Su variado y largo vagabundear por el mundo no ha empalidecido el tono de su profundo españolismo, ni el acento propio de su cultura, ni el ardor de su razonado republicanismo. Los años de permanencia en Francia le dieron una mayor precisión de conceptos, le enseñaron la objetividad, pusieron en su expresión un matiz más universal y remansaron algo su tendencia natural a la explosión. No alteraron en nada, sin embargo, la radical raíz ibérica de su pensar y de su sentir.

Estos **"Dos ensayos de arte"**, uno sobre "El Greco y su actualidad", y otro sobre "Los cinco sentidos de la pintura", trasuntan en su integridad los aspectos de la personalidad de Romera que para nosotros los redactores y "habitués" de LA NACION se han ido mostrando a lo largo de horas amables o agitadas de camaradería y de mutuo descubrimiento.

Sin aminorar el valor estético y pictórico del Greco lo que en su obra lo fascina es la españolidad. Su misticismo encendido, su dramática visión de la realidad, su ascética concepción del hombre y su trascendente realización plástica, señalan la cúspide de la historia de la pintura peninsular, la que —según sus términos— alcanza en la obra de Domenico Theotocópuli "el punto álgido del casticismo".

Qué distancia de este genio "quemado por la pasión ardiente del paisaje", cuya "Vista de Toledo", más que un cuadro "parece un Gólgota pictórico", al siglo XVIII francés —estudiado en el segundo Ensayo—, en el que el pintor no persigue "sino el logro y conquista de los sentidos, sin que esta impresión pase al fondo de la conciencia".

Romera trata sin benevolencia este período de la evolución pictórica de Francia. Su palabra se hace distante y como despectiva. Su inteligencia generalmente amplia y objetiva, se restringe y se ciega en parte. De todos los factores, ricos y contradictorios, que influyen y orientan este período y, por consiguiente, determinan su carácter y su tonalidad artística él no retiene sino los que se conjugan con su concepto y su doctrina de la evolución de la existencia.

Así, sólo señala en la época de Luis XV, como elementos suscitadores de la creación plástica, la "molicie cortesana", la "exaltación de los sentidos", la "confortable armonía de los hogares burgueses" con lo cual reduce a poca cosa la múltiple y compleja heterogeneidad de un momento histórico, al que se puede negar el tono heroico, pero al que no es posible desconocer la importancia promisora y germinatriz.

Según sea el ángulo en que el crítico se sitúe, puede rehusar o conceder valor a la pintura de ese fin de una época y de una sociedad. Pero no sería ecuánime ni objetivo restringir la vida, de que ella surgiera al plano superficial y policromado de su más epidérmica periferia.

Romera es demasiado inteligente para no terminar por ver esto.

F. G. O.

Ante los horrores de los campos de concentración

Por el Canónigo **ONAINDIA**

PROGRAMA ELEMENTAL DE REDUCACION ALEMANA

Los crímenes e inhumanas torturas de que han sido víctimas los detenidos políticos en los campos de concentración nazis, y de cuyos repugnantes hechos nos vamos informando a medida que las tropas aliadas ocupan el territorio del Reich plantean al mundo entero el grave problema de la reeducación germana. ¿Quiénes son los responsables de tamaño sadismo? ¿Los jefes del campo de concentración? ¿El degenerado ejecutor de tales medidas repulsivas? Creemos sinceramente que cualquier castigo de que sean objeto tales seres infrahumanos no satisfará la conciencia honrada de la humanidad. Quien es capaz de vivir tranquilamente, y quizá entregarse a cierto disfrute de la vida, en presencia de cadáveres insepultos, de hombres que mueren lentamente por hambre y malos tratos, no es un hombre normal, ha perdido toda sensibilidad. Hay que mirar más arriba: al hombre de Estado, al político, al militar, al diplomático, que conocían la entraña de su régimen y lo apoyaban y defendían con todos sus recursos.

¿Y el pueblo alemán? ¿Conocía esos crímenes? Un día sabremos la verdad de esta pregunta. Mientras tanto hay que admitir que el alma alemana posee un grado de sadismo incomprensible para nosotros.

En general, las desgraciadas víctimas eran los enemigos del régimen nazi, los judíos, los amantes de la libertad en la vida ciudadana El valor personal del hombre no contaba para nada. Se había llegado en la conciencia germana a discriminar a las personas por su raza, por sus opiniones políticas Esta nota es común a todo régimen totalitario, que excluye de la vida nacional a todo el que se oponga a los dictados del partido en mando. Para unos, el hombre vale más o menos por la clase de sangre que riega sus venas; para otros, por las ideas políticas y sociales que profesa; para todo totalitario, el ciudadano es estimado según su adhesión al régimen imperante por la fuerza.

En cambio, para un demócrata el hombre posee un va-

(PASA A LA PAGINA 10)

REGIDOR POR TALCA FUE ELEGIDO EL DR. RAFAEL DAUDETT

En el Ministerio del Interior se recibió ayer el siguiente radiograma de Talca:

"Las elecciones complementarias de un regidor por la Comuna de Talca se efectuaron sin novedad, con el siguiente resultado:

Dr. Rafael Daudett Jofré 2.984 votos; don Guillermo Beltramí, 2.902 votos

(Fdo.): Comandante Pizarro, Prefecto Accidental".

GAZAPA TRIUNFO EN EL MEJOR DE LOS ESTILOS EN EL CLASICO "LUIS COUSIÑO" DISPUTADO AYER EN EL CLUB

LA DEFENSORA DE LOS COLORES DEL CORRAL "FILIBUSTERO" BATIO POR UN CUERPO A LA FAVORITA CHISPITA II, QUEDANDO TERCERA AGRARIA, A UN PESCUEZO, DELANTE DE GUAQUIRITA, PATAGONIA, ALPARGATA Y DAHLIA

HIPO (CRATER) ABANDONO LA CATEGORIA DE PERDEDORES

VIENTO FUERTE, MOLLERA, PARIS, PEÑAMURO, LA TRIBUNA Y SARAWAK SE ADJUDICARON LAS CARRERAS RESTANTES QUE INTEGRABAN EL PROGRAMA

RELACION, RESULTADOS GENERALES Y NOTICIAS DIVERSAS

La tarde excesivamente fría no fué inconveniente para que una numerosa concurrencia asistiera a presenciar las carreras de ayer en nuestro principal Hipódromo, las que se desarrollaron sin incidencias dignas de mención.

Los favoritos tuvieron pésima actuación, ya que fué solamente Viento Fuerte, el único que logró corresponder a la confianza del público. De los otros, Maneado, Barman, Chispita II y Tolhuaca, se clasificaron segundos, Por Fin remató cuarto, y por último, Huarache y Zapateador, no ocuparon sitio en el marcador.

Los mejores dividendos se encargaron de proporcionarlos París y Peñamuro, que repartieron $ 141.80 y $ 81.40, por unidad de cinco, respectivamente.

A continuación hacemos nuestra acostumbrada relación sobre el desarrollo de las distintas competencias.

EL CLASICO "LUIS COUSIÑO"

Prueba central del programa era el clásico "Luis Cousiño", sobre un recorrido de 1.200 metros, para potrancas de dos años, dotado con una recompensa de $ 60.000 a la ganadora, y en donde hicieron acto de presencia 9 de las 11 inscritas, pues Emigrada y Heroica no fueron de la partida, como oportunamente lo anunciamos.

Los honores de la jornada correspondieron a Gazapa, que se impuso en el mejor de los estilos sobre la favorita Chispita II, Agraria y Guaquirita.

Durante el paseo preliminar el habitué pudo detallar el conjunto, cuya presentación era magnífica, sobresaliendo Agraria, Chispita II y Gazapa, que lucían trainings esmerados.

Iniciadas las operaciones del sport, el público dividió sus preferencias entre Chispita II y Gazapa, cerrando favorita la primera con 40.533 ganadores, contra 34.535, que tuvo la segunda, para un total de 125.959.

Cumplidos los trámites de rigor, el selecto grupo se dirigió al punto de partida, ubicándose ante las cintas por orden de programa, y después de corta espera, fueron despachadas en óptimas condiciones. Pereza surgió inmediatamente a la vanguardia, seguida por Chispita II y Coplita, pero a los 100 metros corridos, pasó esta última a comandar el lote, distanciada un cuerpo de la hija de Tupá, que precedía a Chispita II, Agraria, Gazapa, Patagonia, Guaquirita y Alpargata, mientras que Dahlia era la que cerraba la marcha.

Una vez en tierra derecha, retrogradó Pereza, siendo sustituida por Agraria, a la vez que Gazapa se situaba en tercer término y precediendo a Chispita II y Guaquirita.

Al final de las galerías, Gazapa dió cuenta de las que la aventajaban, y sin inquietarse por la arremetida de Chispita II, la venció por un cuerpo a la llegada. Tercera a medio pescuezo, se clasificó Agraria; 4.a, Guaquirita; quinta, Patagonia; sexta, Alpargata; séptima, Dahlia; octava, Coplita, y novena y última, Pereza.

Con este nuevo triunfo Gazapa ha pasado a clasificarse como uno de los mejores valores de la generación, y seguramente no será éste su último triunfo clásico.

La pupila del corral Filibustero fué dirigida con todo acierto por el piloto R. Pacheco.

LAS PRUEBAS ORDINARIAS

PRIMERA CARRERA

Se dió comienzo a la reunión con el premio Burlesco, sobre 1.200 metros, destinado a potrillos no ganadores, y en donde Hipo se impuso en buena forma sobre el favorito Maneado y El Paso.

Ordenada la salida, Maneado y Farani picaron al frente, seguidos por El Paso, en cuya saga corrían Hipo, El Cuando, Copenhague y Chiriri, mientras que Bondy se situaba en último término.

En la forma apuntada se desarrolló la carrera hasta la entrada de la tierra derecha, en donde retrogradó Farani, siendo substituído por El Paso, a la vez que Hipo se hacía presente con frescas energías.

Faltando 200 metros para la raya, Hipo dominó a Maneado, y desprendiéndose paulatinamente de él, concluyó por vencerlo por 3/4 de cuerpo. Tercero, a medio cuerpo, se clasificó El Paso, delante de Copenhague, Farani, El Cuando y Chiriri. Ultimos, Keno y Curioso.

SEGUNDA CARRERA

La segunda carrera, premio Buñuelo, condicional sobre 2.000 metros, para caballos de tres años, con recargos y descargos, se la adjudicó el favorito Viento Fuerte, que precedió a Pantaleón y Okinori.

Alzadas las cintas, Viento Fuerte fué el primero en aparecer a la delantera, pero a los 100 metros pasó Vistoso II a marcar rumbos, vigilado de cerca por Okinori, tras el cual alternaban Viento Fuerte y Pavor, mientras que en los últimos lugares se divisaba a Pantaleón y Loncopangue.

Volcado el primer codo, Pavor avanzó con seguridad, hasta dejar atrás a Viento Fuerte y poco más adelante dió cuenta de Okinori, para girar la curva final casi en una línea con Vistoso II.

Los dos punteros mantuvieron su situación hasta dejar las galerías, en donde fueron dominados por Pantaleón, y luego por Okinori, pero en aquella altura surgió Viento Fuerte, y descontando el claro que lo separaba de Pantaleón, le dió alcance en los últimos 100 metros, y concluyó por derrotarlo por un pescuezo. Tercero, a 1/2 cuerpo, llegó Okinori, y más atrás Vistoso II y Pavor. Ultimo fué Loncopangue.

TERCERA CARRERA

Ocupaba el tercer lugar del programa el premio Bamboleo, serie principal de los handicaps sobre 1.600 metros, y en donde Mollera triunfó fácilmente y por amplio margen sobre Barman y Lejano Oriente.

Despachado el grupo, Fígaro fué el primero en lucir sus colores en punta, pero luego pasó Conan Doyle a marcar rumbos, distanciado dos cuerpos del pupilo del Limited, que precedía a Mollera, Barman y Lejano Oriente, en tanto que Setubal actuaba en la última línea.

Una vez en tierra derecha, Mollera, en rápido avance pasó a la delantera, y sin inquietarse por la arremetida de Barman lo venció al galppe y por tres cuerpos. Tercero, a medio cuerpo, llegó Lejano Oriente, que atropelló débilmente; cuarta, Setubal; quinto, Fígaro, y sexto y último, Conan Doyle.

CUARTA CARRERA

A continuación se disputó el premio By The Sea, sobre 1.200 metros, para potrillos ganadores de una carrera, que no fuera clásica, y que se resolvió por la sorpresa de París, que pagó $ 141.80 por boleto al dominar estrechamente a Tonto y Picafort.

Cuando el campo quedó libre, Llancahue hizo de leader, cortado un cuerpo sobre Tonto, escalonándose a continuación París, Cogotí, Picafort, Giddap y Soliman, mientras que Brest se movía a retaguardia.

En tierra derecha, las posiciones no variaron, pero al promediar las galerías, Tonto cargó sobre Llancahue, al que dominó faltando 200 metros para la raya, pero allí surgió París en seguro rush y descontando el claro que lo separaba del hijo de Omer Emeth, le dió caza en los tramos finales, aventajándolo por medio pescuezo a la llegada. Tercero a media cabeza, terminó Picafort, que se hizo presente con grandes bríos, y que precedió a Llancahue, Huarache y Cogotí. Ultimos, Fígurín y Brest.

QUINTA CARRERA

En quinto término se corrió el premio Bonheur, handicap sobre milla, y en donde Peñamuro repartió $ 81.40 por unidad al derrotar a Fabio y Altamar.

Iniciado el movimiento, Amor Brujo surgió a la vanguardia, cortado más de un cuerpo sobre Annápolis, escalonándose a continuación, Sonriente, Zapateador, Fabio, Altamar, Peñamuro y Lozer, en tanto que Sordina e Itamaraty se divisaban en los últimos lugares sin tomar en consideración a Ninowska, que se negó a partir.

Con la sola variante del paso de Sonriente al segundo lugar, entre codos llegó el lote a tierra derecha, en donde Amor Brujo mantuvo sus posiciones hasta las galerías, en donde fué dominado primeramente por Altamar y luego por Fabio. Zapateador e Itamaraty.

En los tramos decisivos se hizo presente por fuera Peñamuro, en fuerte atropellada y muy cerca del disco dió alcance a Fabio, al que batió por medio cuerpo. Tercera, a un largo, se clasificó Altamar, y a continuación, Amor Brujo, Itamaraty, Zapateador y Lozer. Ultimos, Annápolis y Sonriente.

SEPTIMA CARRERA

Después del clásico tocó su turno al premio Baschus Rex, también sobre 1.600 metros, y en donde La Tribuna, muy bien dirigida por Marchant, se impuso estrechamente sobre Rhone y Republicano.

La "suelta" se efectuó con Contento II adelante, seguido por Republicano y Rhone, pero a los 100 metros pasaron Coquette y Republicano a dirigir la carrera, custodiados por Rhone, tras el cual alternaban Contento II, La Tribuna y Por Fin, con Royal Ark y La Dolorosa en los últimos puestos.

Con ligeras alternativas, llegó el grupo a tierra derecha, en donde Republicano se deshizo de la compañía de Coquette, que pronto retrogradó batida, dando paso a Rhone, al tiempo que La Tribuna aparecía en tercer término, delante de Contento y Por Fin.

Al final de las populares, y en los momentos en que Rhone conseguía pequeña ventaja sobre Republicano, recibió la ofensiva de La Tribuna, la que muy cerca del disco le dió alcance, aventajándolo por cabeza a la llegada. Tercero, a medio cuerpo remató Republicano, delante de Por Fin, Contento II y Royal Ark. Ultimos, La Dolorosa y Coquette.

OCTAVA CARRERA

Se dió fin a la interesante reunión con el premio Beau Merle, handicap sobre milla, y en donde Sarawak debió apelar a sus mejores energías para triunfar por cabeza sobre Tolhuaca y No me diga.

El pique se efectuó con Sarawak, en el puesto de avanzada, y rápidamente se cortó dos cuerpos sobre Flotador, que poco más adelante fué sustituído por Chouette, quedando cuarto Tolhuaca, y más atrás, Moscardón y No Me Diga, mientras que Homérica corría en último término.

En la forma apuntada llegaron los competidores a tierra derecha, en donde retrogradó Chouette, dando paso a Tolhuaca, a la vez que se hacían presentes Moscardón y No Me Diga.

En los tramos decisivos Tolhuaca atropelló con gran violencia, pero ya el disco estaba encima y debió conformarse con el segundo lugar, a una cabeza de Sarawak. Tercera, a un cuerpo, remató No Me Diga; cuarto, Moscardón; quinto, Chouette; sexto, Nibelungo, y séptimo, Flotador. Ultimos, Homérica y Luxemburgo.

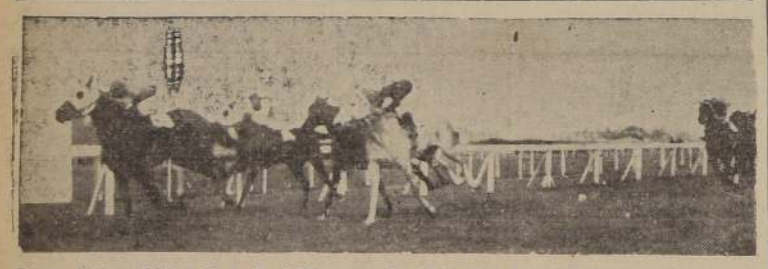

Gazapa bate a Chispita II en los 1.200 metros del clásico "Luis Cousiño" Tercera a 1/2 pescuezo se clasifica Agraria delante de Guaquirita y Patagonia

NOTICIAS DEL COMISARIATO DEL CLUB HIPICO

PRIMERA CARRERA. — Reclamaron A. Silva (Curioso) contra A. Poblete (El Paso), y éste contra F. Santander (Farani) por molestarse poco antes de la curva. Desestimado.

TERCERA CARRERA.— En esta carrera no actuó el Comisario señor Mario Valdés.

Reclamó C. Cruz (Barman) contra J. Araya (Lejano Oriente), y éste contra J. Ortiz (Mollera) por molestarse al partir. Casual.

Se amonestó a C. Moreno (Fígaro) por no reclamar contra C. Cruz, y J. Araya por el contratiempo que tuvo a la entrada del derecho.

J. Araya dió cuenta de que Lejano Oriente se le cargaba a los palos. Se notifica a su preparador que lo adiestre para correr.

CUARTA CARRERA.— Reclamó M. Quezada (Cogotí) contra J. Araya (Huarache) por molestarlo faltando 300 metros. No se dió lugar.

Reclamó J. Araya contra J. Marchant (Fígurín), éste contra G. Silva (Soliman), y éste contra J. Vidal (París) por cargarse en la curva; y J. Araya contra R. Morales (Tonto), y éste contra H. Caballero (Llancahue) por igual motivo. Con lo declarado por los Jueces de Cancha del Becter, se suspendió a J. F. Vidal por dos reuniones, y a H. Caballero por una.

Reclamó G. Silva contra M. Quezada por molestarlo faltando 100 metros. Desestimado.

Se presentó el propietario de Fígurín a manifestar que no quedó conforme con la carrera de su caballo, exhibiendo el juego hecho.

J. Araya dió cuenta que Huarache vino cambiando de mano.

QUINTA CARRERA.— Reclamó R. Caballero (Adams) contra A. Silva (Peñamuro) por molestarlo en la primera curva. No se dió lugar.

Se presentó el preparador de Itamaraty a manifestar que no quedó conforme con la carrera de su caballo y exhibió el juego hecho.

Se amonestó a A. Silva por no conservar su línea al final de la tierra derecha y se notificó al preparador de Peñamuro que lo adiestre para correr.

J. Vidal (Ninowska) dió cuenta que ésta dió una revuelta al levantarse las huinchas, negándose después a correr. Se suspendió a Ninowska por cuatro reuniones, y se notifica a su preparador que en caso de reincidencia será suspendida por el máximo reglamentario.

SEXTA CARRERA. — Reclamó H. Caballero (Patagonia) contra C. Cruz (Chispita) por molestarlo en la curva y en la tierra derecha. Casual.

SEPTIMA CARRERA. — Se llamó al preparador Juan Cavieres y al jinete J. Marchant, a fin de que explicaran la carrera de la regua La Tribuna, que a juicio de la Junta no guarda relación con la producida en la 7.a carrera del día 21 de mayo ppdo. Oídas sus explicaciones, la Junta las estimó aceptables.

OCTAVA CARRERA. — J. Ortiz (Nibelungo) dió cuenta que su animal levantó la cabeza al partir, y después arrancaba hacia afuera.

Se presentó A. Henríquez a manifestar que según el jinete su caballo Luxemburgo no podía seguir el tren debido a que parece estar sentido de las paletas.

RESULTADOS GENERALES DE LAS CARRERAS (PISTA LIVIANA)

CLUB HIPICO DE SANTIAGO
Resultados generales domingos 3 de junio de 1945.

PRIMERA CARRERA.— Premio BURLESCO. — Para potrillos.— 1.200 metros. — $ 20.000 al 1.o.

	G.	P.
1.o HIPO 56; C. Cruz	6210	2220
2.o Maneado 56; P. Flores	11556	5754
3.o El Paso 52; A. Poblete	1120	671
4.o Copenhague 54; L. Pérez	124	411
Farani 56; F. Santander	1435	687
Chiriri 56; J. Olivares	485	327
Curioso 56; Ab. Silva	1675	760
El Cuándo 55; H. Caballero	1760	887
Bondy 54; Raf. Castillo	556	343
El Rifle 52; H. Vergara	201	144
Keno 54; M. Reyes	118	61
Zephir 54; V. González	136	86
	25812	12385

Ganada por 3/4 cuerpo; el 3.o a 1/2 cuerpo.
Tiempo: 1.12.
Preparador: Augusto Breque.
No corrieron: Bombardeo, Bullicio y Punjab.
Dividendos: $ 17.20; 6.20; 5.40; 9.

SEGUNDA CARRERA.— Premio BUÑUELO.— 2.000 metros. — $ 20.000 al primero. —

	G.	P.
1.o VIENTO FUERTE 53; G. Vergara	12650	5456
2.o Pantaleón 53; L. Céspedes	1269	671
3.o Okinori 54; J. Ortiz	3681	1502
4.o Vistoso II 52; O. Cáceres	3177	981
Pavor 58; E. Canales	9056	3406
Loncopangue 55; B. González	1158	456
	30991	12460

Ganada por 1 pescuezo; el 3.o a 1/2 cuerpo.
Tiempo: 2.2.3/5.
Preparador: Eduardo Inda.
No corrieron: Moscardón y El Mirador.
Dividendos: $ 10.20; 7; 20.50.

TERCERA CARRERA.— Premio BAMBOLEO.— (1.a Serie. — 1.600 metros. — $ 20.000 al primero. —

	G.	P.
1.o MOLLERA 46; J. Ortiz	5804	2344
2.o Barman 54; C. Cruz	22935	6809
3.o Lejano Oriente 48; J. Araya	10889	3606
4.o Setubal 51; R. Morales	3286	1301
Fígaro 52; C. Moreno	5709	1852
Conan Doyle 47; F. Vidal	1736	640
	50359	16552

Ganada por 3 cuerpos; el 3.o a 1/2 cuerpo.
Tiempo: 1.38.
Preparador: José M. Escalante.
No corrieron: Leicester y Cockney.
Dividendos: $ 36; 9.80; 6.60.

CUARTA CARRERA.— Premio BY THE SEA.— Para potrillos. — 1.200 metros. — $ 18.000 al 1.o. —

	G.	P.
1.o PARIS 54; F. Vidal	2067	908
2.o Tonto 54; R. Morales	13947	5752
3.o Picafort 54; C. Cruz	5692	2134
4.o Llancahue 53; H. Caballero	733	566
5.o Huarache 54; J. Araya	16326	4888
6.o Cogotí 54; M. Quezada	15155	8897
Giddap 56; Oct. Vergara	5953	2310
Soliman 52; G. Silva	2924	1802
Fígurín 54; J. Marchant	7405	2636
Brest 54; Raf. Castillo	545	207
	70737	30189

Ganada por 1/2 pescuezo; el 3.o a 1/2 cabeza.
Tiempo: 1.11.4/5.
Preparador: Manuel Portugués.
Dividendos: $ 141.80; 34.80; 9.60; 17.60.

QUINTA CARRERA.— Premio BONHEUR (4.a Serie.). — 1.600 metros. — $ 16.000 al primero. —

	G.	P.
1.o PEÑAMURO 55; Ab. Silva	6352	2382
2.o Fabio 47; L. Jara	6091	2491
3.o Altamar 56; C. Cruz	11508	5522
4.o Amor Brujo 50; J. Araya	11128	4107
Annápolis 57; F. Poblete	6434	2637
Adams 55; H. Caballero	3351	1885
Itamaraty 55; P. Flores	16305	4788
Lozer 55; J. Olivares	2996	1250
Sonriente 55; J. Ortiz	8547	3439
Zapateador 51; R. Morales	17032	5711
Sordina 47; J. Becerra	6308	3251
Ninowska 46; F. Vidal	10019	4102
	105066	41565

Ganada por 1/2 cuerpo; el 3.o a 3/4 cuerpo.
Tiempo: 1.38.4/5.
Preparador: Silvio Micell.
No corrieron: Virrey, Cleveland, Napoleón, Limahué, Ninihue, Palique y Porteñita.
Dividendos: $ 61.40; 21.80; 21; 12.20.

SEXTA CARRERA.— Premio LUIS COUSIÑO.— Clásico. — Para potrancas. $ 1.200 metros. — $ 60.000 al primero. —

	G.	P.
1.o GAZAPA 52; R. Pacheco	34539	7151
2.o Chispita II, 52; C. Cruz	40553	12864
3.o Agraria 52; A. Vásquez	4180	2173
4.o Guaquirita 52; P. Flores	9697	4555
Patagonia 50; H. Caballero	3312	2020
Alpargata 50; F. Vidal	3065	2699
Dahlia 50; J. Marchant	14211	7025
Coplita 50; J. Ortiz	9510	2923
Pereza 53; J. Olivares	9692	4730
	125959	45530

Ganada por 1 cuerpo; el 3.o a 1/2 pescuezo.
Tiempo: 1.11.2/5.
Preparador: Emilio Cáceres.
No corrieron: Emigrada y Heroica.
Dividendos: $ 15; 8.60; 7; 17.

SEPTIMA CARRERA.— 1.600 metros. — $ 18.000 al primero. —

	G.	P.
1.o LA TRIBUNA 50; J. Marchant	15197	5036
2.o Rhone 50; L. Céspedes	19477	5599
3.o Republicano 50; H. Caballero	17968	6928
4.o Por Fin 50; J. Ortiz	26053	10248
Royal Ark 50; J. Araya	17075	6084
Contento II 50; C. Cruz	16843	6627
La Dolorosa 52; F. Gómez	27511	7553
Coquette 49; J. F. Vidal	6581	2022
	147705	50101

Ganada por cabeza; el 3.o a 1/2 cuerpo.
Tiempo: 1.37.4/5.
Preparador: Juan Cavieres.
No corrieron: Barba Azul, Sidi Barrani, El Hakim, Cortapisa, Río de Oro y Prolán.
Dividendos: $ 40.20; 13; 12.20; 10.80.

OCTAVA CARRERA.— 1.600 metros. — $ 16.000 al primero. —

	G.	P.
1.o SARAWAK 48; L. Jara	21403	6763
2.o Tolhuaca 51; J. Araya	45288	14221
3.o No Me Diga 52; J. Marchant	41837	9593
4.o Moscardón 57; O. Vergara	37623	8722
Nibelungo 57; J. Ortiz	16849	3822
Flotador 57; R. Morales	8844	2778
Chouette 51; J. M. Vergara	3654	1063
Homérica 52; V. González	7130	3034
Luxemburgo 49; J. E. Cruz	4639	1833
	187267	51935

Ganada por cabeza; el 3.o a 1 cuerpo.
Tiempo: 1.37.4/5.
Preparador: Luis A. García.
No corrieron: Loncopangue, Santuzzo, Nobleza, Perdiguín Sultán, Pasco II, Karella, Florello y Pashá.
Dividendos: $ 36.20; 8; 6.40; 7.20.

NOTICIAS DEL COMISARIATO DEL HIPODROMO CHILE

JUNIO 3 DE 1945

El Juez de Partida indultó al caballo "Naxos" y a "Eliseo", pudiendo estos correr en la reunión de hoy.

1.a CARRERA.— Reclamó G. Toro (La Colación) contra L. Pérez (Ema) por cargar al partir y P. Flores (Jerónimo) contra F. Marchant (Porotera) por cargar a los 100 metros corridos. Desestimado.

L. Pérez dió cuenta que "Ema" se cargó a los palos en el momento de partir.

3.a CARRERA.— Reclamaron: M. Araneda (Tableta), y F. Poblete (Vía Férrea), contra J. E. Cruz (Isidora) por cargar al partir. Desestimado.

3.a CARRERA.— Reclamó J. E. Cruz (La Tregua) contra M. Araneda (Curanadú), por cruzar a 200 metros del disco. De acuerdo por lo visto por los Comisarios, y lo informado por el Juez de Cancha se cambió el orden de llegada pasando a ocupar el 1.er puesto "La Tregua", y se suspendió a M. Araneda por 4 reuniones.

Juan González (Balambarassi) y E. Canales (Lliadin) contra M. Araneda (Curanadú), por cargar a la altura de los 900 metros. Desestimado.

C. Cruz (Cachadina) contra G. Toro (Item), éste contra L. Pérez. (Loretana), J. Becerra (Colegial) contra P. Flores (Wunderlich), H. Vergara (Don Adrián) contra Juan González (Balambarassi), R. Pacheco (Orpheline) contra J. E. Cruz y F. Gómez (One More) contra H. Vergara (Don Adrián). Se suspendió a L. Pérez por dos reuniones y se notifica al preparador de "Loretana" que debe correrla con rodela.

V. González dió cuenta que "Kos Kosú" tuvo tropiezos en el curso de la carrera, H. Caballero que "Boina Vasca" se enredó a poco de partir y F. Vidal y R. Pacheco que "Jaya" y "Orpheline" no respondieron a sus requerimientos.

4.a CARRERA.— Reclamaron: F. Gómez (Cay Cay Vilú) y Juan González (Lerda) contra F. Marchant (Wonderfull), y éste contra C. Moreno (Blandita) por cargar a la altura de los 1.000 metros. Se suspendió a C. Moreno por dos reuniones.

5.a CARRERA.— Reclamó R. Pacheco (Portomontina) contra C. Cruz (Padre Negro), por molestarlo con la huasca en la curva. Desestimado.

El propietario de "Súplica" declaró que su yegua había corrido con toda su confianza en la 4.a Carrera de hoy y exhibió el juego hecho.

6.a CARRERA. — J. Araya dió cuenta que "Sorbo" no respondió a sus requerimientos y R. Pacheco (Cardilla) que recibió un terronazo en un ojo a 100 metros del disco.

7.a CARRERA.— Reclamaron: J. Becerra (Chaulico) contra F. Vidal (Martincito), éste contra C. Cruz (Yambo), L. Jara (Montonero) contra J. Becerra (Chaulico) por cargar al partir. Se suspendió a C. Cruz por una reunión.

J. Ortiz (Bohemio) contra C. Moreno (Bureo) por cargar a los 200 metros corridos. Se suspendió a C. Moreno por dos reuniones.

C. Moreno (Bureo) contra J. Ortiz (Bohemio) por cargar a la altura de los 600 metros. Desestimado.

Julio González (Lady Fair) contra F. Vidal (Martincito) por cargar a la entrada del derecho. Desestimado.

J. Becerra dió cuenta que "Chaulico" se mancó a poco de partir.

8.a CARRERA.— Reclamó R. Bustamante (Derviche) contra H. Revello (Naxos) por cargar a poco de partir. Desestimado.

F. Vidal dió cuenta que "Eliseo" venía abriéndose en el curso de la carrera. Se notifica a su preparador que debe adiestrarlo para correr.

El Juez de Partida multó en 100 pesos a R. Morales por dificultar la partida.

9.a CARRERA. — Reclamó E. A. Vásquez (Quintrileo) contra L. Céspedes (Huilliche) por cargar a la altura de los 600 metros. Desestimado.

L. Céspedes dió cuenta que "Huilliche" venía abriéndose. J. Araya que "Hálica" levantaba la cabeza cuando la exigía, F. Vidal que "Oro Purito" levantó la cabeza al partir, y J. González que "Escapero" no respondió a sus requerimientos.

AL COMERCIO IMPORTADOR

De acuerdo con la reglamentación vigente, los interesados en internar mercaderías ex-cuota o de stocks sobrantes, deben solicitar con anterioridad a cualquiera gestión en el extranjero, la autorización previa de esta institución.

Las operaciones pendientes de esta naturaleza deben regularizarse con la presentación de la solicitud previa respectiva en un plazo máximo de ocho días.

Este Consejo, sin considerar excepciones aplicará a los infractores las sanciones que señala el reglamento y no considerará después de vencido el plazo operaciones pendientes que no tengan solicitud previa presentada.

Santiago, 1.o de Junio de 1945.

SANTIAGO LABARCA L.
Vicepresidente Ejecutivo.

Yambo ganó al galope el premio clásico "La Suerte"

POR DOS Y MEDIO CUERPOS PRECEDIO A PERSONAJE, CLASIFICANDOSE TERCERA BOCA JUNIORS DELANTE DE BOHEMIO. — EN LAS CARRERAS RESTANTES LOS VENCEDORES FUERON: POROTERA, ADRIANA, LA TREGUA, POR DISTANCIAMIENTO DE CURANADU, LA QUE PAGABA UN SPORT DE $ 476.60; ELKINGTON Y WONDERFULL EN EMPATE; PADRE NEGRO, DIGNIFICANTE, ELISEO Y CAMPERITA

RELACION, RESULTADOS GENERALES Y NOTICIAS DIVERSAS

Numerosa concurrencia tuvieron las carreras de la mañana de ayer en el Hipódromo Chile, cuyas diversas competencias tuvieron los desarrollos y resultados que damos a continuación:

EL CLASICO LA SUERTE

Prueba básica del programa era el clásico "La Suerte", handicap sobre 1.200 metros, a cumplir cuyo compromiso bajaron todos los inscritos.

La carrera se resolvió por el triunfo de Yambo, que obtuvo una holgada victoria, confirmando sus excepcionales condiciones para distancias cortas.

La partida fué buena y Personaje apareció inmediatamente a la delantera cortándose un cuerpo sobre Marquecho, tras el cual venían Ambrosia y Yambo. Los demás corrían en grupo compacto que cerraba Ligeraza.

El tren fué violento desde las primeras distancias y dejado atrás el codo de los 900 Ambrosia pasó al segundo lugar, contenida por su jinete, mientras Yambo quedaba tercero, también levantado al freno por su jinete, delante de Marquecho, Boca Juniors, Martincito y Montonero, siempre con Ligeraza última, viéndose retrogradar también bruscamente a Chaulico, que se mancó.

Personaje giró la curva final asediado por Ambrosia, cuyo intento de acercársele no prosperó, pero luego Yambo fué lanzado por tercera línea y como empezando a correr, pasó de largo al lado del puntero, para terminar el recorrido al galope, con dos y medio cuerpos de ventaja sobre Personaje, que conservó el segundo lugar. El tercer puesto, a tres cuerpos, lo alcanzó Boca Juniors, que tuvo una afortunada pasada por los palos en los comienzos de la recta; cuarto, Bohemio; quinta, Ambrosia; penúltima, Lady Fair, y último, Chaulico, que se mancó.

LAS PRUEBAS ORDINARIAS

La reunión comenzó con una prueba reservada a potrancas de dos años no ganadoras, en donde el triunfo lo obtuvo nuestra recomendada Porotera, por cinco cuerpos sobre Ema y Marichú.

Tan pronto fué despachado el pelotón, Porotera destacó sus colores a la descubierta y haciéndose su propio juego tomó dos cuerpos sobre Ema, quedando a continuación Jerigonza, Marichú, Aida y Merry Lass, cerrando el paso Dancing Shoes, que movió con desventaja.

En la forma apuntada llegaron a la recta en donde Porotera comenzó a aumentar el claro que le llevaba a sus enemigas y sin esfuerzo cruzó el disco cuando llevaba cinco cuerpos sobre Ema, que conservó el segundo lugar precediendo por media cabeza a Marichú, que avanzó débilmente a la llegada.

Cuarta, Jerigonza, quinta Gran Empresa y última, Concordia.

ADRIANA EN LA SEGUNDA

La segunda carrera, de análogas bases a la anterior, se resolvió por la ajustada victoria de Adriana, que se adjudicó la prueba de punta a punta, precediendo por medio pescuezo a Mary Tood, resultando tercera a tres cuerpos, la favorita Quina.

Adriana picó a la punta, vigilada por Mary Tood, quedando tercera Culebrina y a continuación Quina, Depresión, La Línea y Helén, cerrando el paso Palanca.

En la forma apuntada llegaron a la recta, en donde Mary Tood cargó de firme sobre la puntera, que defendió sus posiciones a rigor de látigo y después de bonita lucha, la derrotó por medio pescuezo.

El tercer lugar, a tres cuerpos, en débil avance, lo consiguió la favorita Quina, delante de La Línea, 5.a Chilpa, y última, Palanca.

LA TREGUA, POR DISTANCIAMIENTO DE CARANADU EN LA TERCERA

La última serie de los compromisos sobre 1.200 metros, se resolvió por la sorpresa de Curanadú, cuyo dividendo había sido de $ 476.60 a ganador, pero que fué distanciada al segundo lugar por haber cruzado y molestado a La Tegrua, que fué su más próxima escoltadora, distanciamiento que nos parece justo.

La largada vino en un buen momento y La Tregua pasó rápidamente a comandar el lote, cortándose poco más de un cuerpo sobre Curanadú mientras en tercer término quedaba Loretana, delante de Sueño Chino, y los restantes que corrían muy agrupados, con One More a retaguardia.

En la forma apuntada se desarrolló la carrera hasta la entrada de la recta, en cuyos comienzos Curanadú, en rápido avance, se parejó posiciones a la puntera, la que luego dejó atrás, cediéndole su línea de carrera, que obligó al jinete de ésta a cortar a su cabalgadura, volviéndola carga por segunda línea, ya no era tiempo, y Curanadú, totalmente exigida, pudo conservar un pescuezo de ventaja a favor.

El tercer lugar, a un cuerpo, le fué asignado a Don Ado, que abonó un gran placé, seguido de Sueño Chino, que nos parece llegó antes que él.

ELKINGTON Y WONDERFULL EN EMPATE

Por un empate entre Elkington y Wonderfull, que contaban las más altas cotizaciones, se solvió la cuarta carrera, que se extendía también sobre un recorrido de 1.200 metros.

Cay Cay Vilú fué el primero en destacar sus colores a la delantera, seguido por Elkington, quedando tercera Blandita, seguida por su jinete, y a continuación Wonderfull con Smirna y Ema cerrando el paso Cutty Sark.

Sin variantes apreciables, pasaron al bosque, en donde Elkington desalojó al puntero, que a la recta a la cabeza de éste, pero con leve ventaja sobre sus adversarios, que se habían mantenido, avanzando Wonderfull por el lado interior.

Tan pronto pisaron la recta, Wonderfull fué sacado por su línea, empeñándose en reñida lucha con el puntero, que siempre la mejor parte llevaba, pero en el mismo disco Wonderfull lo obligó a dividirse el premio. Tercera, Lerda, a tres cuerpos, delante de Cayay Vilú.

PADRE NEGRO EN LOS 1.000 METROS

Gracias a la acertada conducción de Carlos Cruz, Padre Negro tuvo media cabeza de ventaja sobre Portomontina, recomendada Portomontina que, mejor corrida, derrotar a su enemigo.

Portomontina fué la primera en destacar sus colores a la delantera, pero su jinete la lesionó, quedándole esta colocación a Padre Negro, que imprimió un tren a la carrera. Tercero, quedó Sorbo, delante de Nobleza y Espiranta. Viéndose último Lady Fair, en orden en que desfilaron por primera vez frente al disco.

En la recta opuesta, los que ocupaban los tres primeros lugares actuaban excelentemente sujetos por sus respectivos jinetes, viéndose en figurillas los pupilos de Portomontina y Caribero, para impedir que sus caballos pasaran adelante.

En esta forma llegaron a la curva de los 900 en donde se hizo más movido, contando Padre Negro su situación de privilegio asediado de cerca por Portomontina, cuyo jinete, recomendado en los estribos sujetando motivo, malgastándole sus energías al freno, mientras el puntero ocurría "quieto", aprovechando las las circunstancias favorables

(PASA A LA ULTIMA PAGINA)

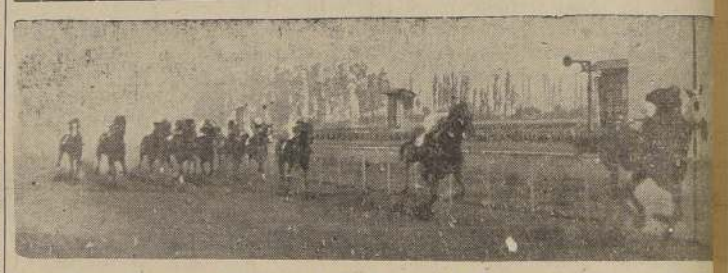

Yambo derrota al galope a Personaje, Boca Juniors y Bohemio, en el clásico "La Suerte" corrido en la mañana de ayer en el Hipódromo Chile

RESULTADOS GENERALES DE LAS CARRERAS (PISTA LIVIANA)

HIPODROMO CHILE, 3 DE JUNIO

PRIMERA CARRERA.— 950 metros.— $ 20.000 al 1.o

	G.	P.
1.o POROTERA 54, J. F. Marchant	6378	2755
2.o Ema 52, L. Pérez	262	207
3.o Marichú 54, H. Cabello	2141	1048
4.o Jerigonza 54, P. Flores	2359	1392
Aida 54, L. A. Díaz	3491	2023
Belize 54, G. Sepúlveda	163	95
Concordia 53, M. Reyes	82	80
Dancing Shoess 54, C. Moreno	750	382
Gran Empresa 54, J. Olivares	612	283
La Colación 53, G. Toro	99	23
Mantilla 52, J. E. Cruz	112	67
Merry Lass 52, H. Rebello	828	364
Rejilla 54, J. Araya	699	369
Scherezado 54, R. Pacheco	281	79
	18238	9146

Ganada por 5 cuerpos; el 3.o a 1/2 cabeza.
Tiempo: 58 4/5.
Retirados: Franada.
Preparador: J. Cavieres.
DIVIDENDOS: $ 11.80, $ 7.20; $ 33.80; $ 10.60.

SEGUNDA CARRERA.— 950 metros.— Serie B.— $ 20.000 a la 1.a

	G.	P.
1.o ADRIANA 54, V. González	6071	2484
2.o Mary T

GRAN VENTA BLANCO Y LENCERIA...

TODA UNA EXTRAORDINARIA REALIZACION QUE BRINDA A LOS HOGARES LA MAGNIFICA OPORTUNIDAD DE ADQUIRIR ARTICULOS DE CALIDAD A PRECIOS REBAJADOS.

JUEGOS DE CAMA

JUEGOS DE CAMA de puro hilo blanco de Irlanda, con finísimos bordados de diseños europeos, realizados a mano. Para 1 1|2 plaza, 4 piezas . . . . $ **1,980.-**

JUEGOS DE CAMA blancos, en magnífica tela inglesa, prolijamente bordados en una nueva modalidad de realce a máquina y filtiré de mucha obra de mano. Para 1 1|2, plaza, 4 piezas $ **640.00**

JUEGOS DE CAMA en crea importada blanca o de colores firmes, gran surtido de dibujos bordados en filtiré. Para 1 1|2 plaza, 4 piezas .. .. $ **288.00**

JUEGO DE CAMA en rica crea importada, con torción de hilo, en blanco, rosado y cielo, lindos bordados con puntada a la aguja. 1 1|2 plaza, 4 piezas .. .. $ **250.00**

JUEGOS DE CAMA en crea importada blanca o de colores lavables, con lindos bordados muy prolijos. Para 1 plaza, 3 piezas $ 210 y .. .. $ **190.00**

JUEGOS DE CATRECITO, en crea importada, blanca o de colores salmón, rosado, patito y nilo, con lindos bordados de motivos infantiles, 3 piez. $ **155.00**

COLCHAS importadas, en novedosas listas estilo Bayadera, colorido inalterable. Para 1|2 plaza .. .. $ **150.00**

FRAZADAS

FRAZADAS DE LANA, gran calidad, de mucho abrigo, tamaño 1 plaza .. .. . $ **85.00**

FRAZADAS DE LANA, calidad superior, gran surtido de colores obscuros, tamaño 1½ plaza .. $ **112.00**

EXCEPCIONAL:
FRAZADAS DE PURA LANA DE ALPACA DEL ALTIPLANO, doble faz, novedosos colores, extraordinario abrigo, con ribete de seda a los cuatro lados, tamaño 1½ plaza .. $ **280.00**

FRAZADAS DE LANA MERINO, doble faz, la mejor clase que se fabrica, con ancho ribete de seda a los cuatro lados: Tamaño 2 1|2 plazas $ 460; tamaño 2 plazas $ 360; tamaño 1 1|2 plaza $ 330; tamaño 1 plaza . $ **295.00**

SOBRECAMAS en buena cretona floreada y satín por el reverso. Tamaño 1 plaza · $ **130.-**

FRAZADAS DE PURA LANA, muy finas y de gran abrigo, en colores rosado, celeste, vicuña y champagne: Tamaño 2 1|2 plazas $ 350; tamaño 2 plazas $ 260; tamaño 1 1|2 plaza $ 230; tamaño 1 plaza .. . $ **198.00**

FRAZADAS lana 'GRISON', muy buena calidad para 1 y media plaza .. .. .. $ **135.00**

TOALLAS AFELPADAS, gran calidad, frisa corta, en colores y blancas; $ 26.50, $ 18.80 y .. $ **15.50**

SABANAS baño en gruesa felpa .. .. . $ **86.00**

SABANAS baño, tamaño 135 por 190 en felpa retorcida, muy absorbente: colores, $ 139; blanca .. .. $ **168.00**

SERVILLETAS para TE en tela vasca, lindos cuadros . $ **1.00**

MANTELERIA

MANTELERIA PARA COMIDA, en fino granité blanco o de colores, con preciosos bordados al realce y Richelieu: Tamaño 1.80 x 3.50 con 12 servilletas, $ 588; tamaño 1.80 x 3.00 con 12 servilletas, $ 555; tamaño 1.80 x 2.50 con 12 servilletas, $ 498; tamaño 1.80 x 2.00 con 6 servilletas, $ 320; tamaño 1.80 por 1.80, con 6 servilletas ... ... $ **295.00**

MANTELERIA PARA comida, en rica tela vasca, dibujos y fantasías de colores permanentes: Tamaño 1.60 x 3.00 con 12 servilletas $ 268; tamaño 1.60 x 2.50 con 12 servilletas $ 242; tamaño 1.60 x 2.00 con 6 servilletas $ 155; tamaño 1.70 x 1.60 con 6 servilletas .. .. .. $ **133.00**

MANTELERIA PARA COMIDA, bordada a mano en excelente granité blanco, rosado, verde y beige: Tamaño 1.60x3.00 con 12 servilletas $ 560; tamaño 1.60 x 2.50 con 12 servilletas $ 470; tamaño 1.60 x 2.00 con 6 servilletas $ 345; tamaño 1.60 x 1.60 con 6 servilletas .. .. .. $ **295.00**

JUEGOS PARA TE INDIVIDUALES, etamina de novedad, cuadros fantasía, colores garantidos: 13 piezas .. .. $ **19.90**

JUEGOS PARA TE en rica tela vasca de cuadros, colorido inalterable, tamaño 110 x 110, con 8 servilletas .. .. $ **29.80**

JUEGO MANTELERIA para té con preciosos bordados a mano, 8 servilletas .. .. $ **98.00**

SERVILLETAS para comida, adamascadas. RECLAME .. .. $ **5.10**

SABANAS

SABANAS en crea blanca importada, con basta de 8 ctms. y cordón bordado de 50 centímetros de vuelta. Tamaño 1 1|2 plaza $ 118; tamaño 1 plaza .. .. .. $ **103.00**

FUNDAS haciendo juego con basta de 7 centímetros. Tamaño 1 1|2 plaza $ 24.50; tamaño 1 plaza .. .. $ **22.80**

SABANAS en crea importada, en colores firmes, rosado y celeste, con ancha basta, cordón bordado y embozo de 50 cm. Tamaño 1 1|2 plaza, $ 105; tamaño 1 plaza .. .. $ **95.00**

FUNDAS, haciendo juego: Tamaño 1 1|2 plaza $ 25.80; tamaño 1 plaza **22.80**

SABANAS en crea cruda importada, con basta y vainilla; Tamaño 1 plaza (1.50 mts. de ancho) .. .. $ **45.00**

FUNDAS, haciendo juego .. .. $ **13.80**

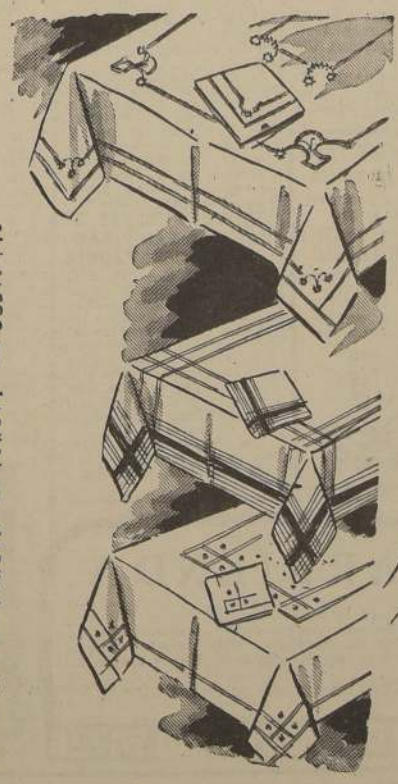

SALTOS DE CAMA

SALTOS DE CAMA, en raso, diseñados en los últimos modelos norteamericanos ... ... $ **950.00**

OTROS acolchados, modelos muy confortables realizados en excelente crep satin .. $ **1,200.-**

BATONES PARA SEÑORAS, confeccionados en fino paño de lana importada, muy práctico para entrecasa .. .. $ **690.00**

BATONES PARA SEÑORAS, de mucho abrigo, confeccionados en rico moufión de lana, modelos exclusivos y gran variedad de colores . $ **450.00**

CAMISON FLOREADO PARA SEÑORA, en fina franela importada, modelos novedosos .. .. $ **198.00**

CAMISON PARA SEÑORA, en fino jersey agamuzado, realizado en dos modelos muy prácticos .. .. $ **190.00**

CAMISONES PARA SEÑORA, media manga, en fino mongol de seda, con aplicaciones de encaje, en colores rosa, blanco y celeste .. .. $ **320.00**

LINDA CAMISA de noche para niña, en rica franela importada .. .. $ **135.00**

PIJAMAS para niños, en fina franela importada, dibujos infantiles, cada una .. .. $ **142.00**

JUEGOS

JUEGO de tres piezas: camisón, combinación, enagua y calzón, en fino mongol opaco, con lindos motivos, bordados con fina valencianne y pasacinta, a .. .. .. $ **890.00**

JUEGO de dos piezas, en crep satín, combinación enagua y calzón, lindo diseño bordado en tul, a ... ... $ **350.00**

COMBINACIONES

COMBINACION ENAGUA, confeccionada en rico mongol de seda, con aplicaciones de finos encajes, en colores rosa, blanco y celeste.. . .. ... $ **230.00**

COMBINACION enagua, en crep satín, con encaje .. $ **220.00**

MAÑANITAS

MAÑANITAS, confeccionadas en fino crep satín con aplicaciones de bordados en tul .. .. $ **298.00**

MAÑANITAS, tejidas en finísima lana, en los colores rosa, blanco y celeste ... . $ **160.00**

CAMISETAS importadas, de lana, para señora, sin mangas, en una calidad muy fina $ **95.00**

OTRA importada con media manga $ **110.00**

CALZON para señora, calidad "SUPERLINGE" similar al francés, tejido doble, en los colores rosa, blanco y salmón en las tallas del 42 al 46 ... ... $ **42.00**

CALZON para señora, en rico jersey agamuzado, en todas las tallas, colores rosa, celeste y salmón .. $ **58.00**

SOCRAM, toallas higiénicas, calidad insuperable, cajas de 6 piezas y un cinturón, de triple doblez con ovillo de fábrica $ **65.00**

OTRAS de la misma calidad para viaje, en cajas de 12 piezas $ **18.00**

Los Gobelinos

AHUMADA esq. COMPAÑIA

Fábrica de Sederías "DIEZ DE JULIO"

DIEZ DE JULIO 536 - TELEFONO 52155

¡RETAZOS!

Aproveche esta verdadera oportunidad y elija su Retazo en esta ocasión.

Hay Retazos de géneros de lana para BATAS y ABRIGOS, en diferentes calidades, colores y medidas; todos marcados a precios ínfimos.

DIEZ DE JULIO N.o 536

(Entre Carmen y San Isidro)

En el Club Naval.-

Tuvo lugar en Valparaíso en el Club Naval el cocktail que sus compañeros y amigos ofrecían en honor de los jefes de la Armada recientemente ascendidos.

El gran comedor del Club donde fué servido el cocktail, presentaba un hermoso golpe de vista con los arreglos que previamente se habían hecho. Numerosos jefes y oficiales de la Armada, del Ejército, de la Aviación, de Carabineros, etc., concurrieron a la manifestación, la cual alcanzó esa camaradería tan propia de los hombres de armas.

También asistió un numeroso grupo de amigos civiles de los festejados. En el momento oportuno ofreció el agasajo, en términos cordiales para los festejados, el comandante en jefe de la Escuadra, almirante don Alfredo Hoffmann quien terminó su discurso en los siguientes términos:

"Y al darles nuestros mejores parabienes a los oficiales generales, oficiales superiores y jefes recién ascendidos, que con justo orgullo lucen ya en sus uniformes sus nuevas insignias, nos detenemos para decirles: "Si quizá áspero ha sido a veces el camino recorrido en vuestra profesión, habéis recibido en cambio, una vez más la justa y noble recompensa de llegar a un peldaño superior de la escala jerárquica de nuestra Armada y desde él ella os brinda una nueva y preciosa oportunidad para que aportéis toda vuestra experiencia profesional al servicio de nuestra querida institución y ello dentro de la órbita de la mayor responsabilidad que el nuevo grado involucra"

Las palabras del almirante Hoffmann fueron largamente aplaudidas, contestando en seguida el almirante don Carlos Herrera, para agradecer el homenaje que se rendía a los festejados. "Hago votos —dijo el almirante— por el engrandecimiento de nuestra querida Armada y por la felicidad, siempre en aumento, de los que de ella formamos parte".

El discurso del almirante Herrera fué igualmente muy aplaudido.

A ESTADOS UNIDOS.—

El ex Embajador de Chile en Estados Unidos don Rodolfo Mitchels Cavero, se dirigió a ese país el viernes.

Va a asistir a la boda de su hija Cristina que el día 16 del presente contraerá matrimonio en Nueva York con el señor Harold Whipple, teniente de la Fuerza Aérea norteamericana.

La señora Lily Rabbel de Mitchels partirá en pocos días más.

—Don Cornelio Saavedra Montt y señora Amelia Pinto de Saavedra partirán próximamente a Estados Unidos.

El señor Saavedra, después de breve permanencia en ese país, seguirá viaje a Londres.

ALMUERZOS.—

La Asociación Norteamericana de Cooperación en Chile ofrecerá el miércoles 6 un almuerzo en el Club de la Unión, en honor del señor Víctor Borella.

El señor Javier Erazo Núñez ofreció un almuerzo en su Quinta de Villa Alemana, al que fueron invitados los señores Carlos Erazo Quiroz, Pelagio Figueroa Anguita, Sergio Figueroa Toro, Carlos Cáceres, Gustavo Cáceres, Luis Castro, Jorge C. Nixon, Jaime Figueroa Toro, Juan Schroeders, Guillermo Vergara, Guillermo Calderón, Hernán Castro, Rodrigo del Canto, Luis Muñoz, Roberto Mutis, Ricardo Basta, Gustavo Erazo Núñez, Rodolfo Erazo Núñez, Eduardo Erazo Núñez y Pablo Künzel.

A BUENOS AIRES.—

A esa capital se dirigieron don Sergio Larraín García Moreno y señora

FABRICA

LIQUIDA CAMIZONES DE DORMIR EN GAMUZA, DESDE $ 60 CON APLICACIONES Y VALENCIANA; ENAGUAS Y CALZONES. LINDOS MODELOS. PRECIOS ESPECIALES A COMERCIANTES

Esmeralda 730

Matrimonios.-

Han concertado su matrimonio:

Don Raúl Errázuriz Rozas con la señorita María Angélica Rodríguez Moore.

—Don Alberto Brieba Soffia con la señorita Rosa Jordán Squella.

—Don Domingo Sánchez Márquez con la señorita Ester Ortúzar Mujica.

—Don Jorge Garfias Villarreal con la señorita María Cecilia Donoso Benítez.

—Don Raúl Rodríguez Valdés con la señorita Alicia Labra Edwardson Meeks.

—Don Jorge Appelgreen Bruce con la señorita Florencia Balbontín Pérez.

—Don Erico Bulling Melo con la señorita Luz Larraguibel Villalobos.

—El teniente de la Armada don Raúl Herrera Aldana con la señorita Gabriela Echegoyen Bravo.

—En la Iglesia de los RR. PP. Franceses, el Pbro. don Emilio Tagle Covarrubias bendijo ayer el matrimonio del señor José Cruz Covarrubias con la señorita Carmen Ovalle Barros.

A la ceremonia asistió numerosa concurrencia, en la que estaban representados los círculos más caracterizados del mundo político, social y diplomático.

—Fué bendecido en la Iglesia de los RR. PP. Franceses, ante distinguida y numerosa concurrencia que llenaba ampliamente la iglesia, el matrimonio de la señora María Ester Saavedra Pinto con el señor Hernán Valdivieso Valenzuela.

—En la Iglesia de los RR. PP. Franceses, será bendecido el domingo 10 del presente, a las 12.15 horas, el matrimonio del señor Hernán Infante Varela con la señorita Laura Ruiz Fuenzalida.

Circula la siguiente invitación:

"Arturo Izquierdo Valdés y Enriqueta Edwards de Izquierdo participan a Ud. el matrimonio de su hijo Jorge con la señorita María Cecilia Yáñez Serrano, y le invitan a la ceremonia religiosa que se efectuará en la Iglesia de Nuestra Señora de Los Angeles (El Golf), el sábado 16 del presente a las 12 horas.

Santiago, junio de 1945".

EN EL HOTEL CARRERA.—

La Asociación de Damas Universitarias celebrará el aniversario de su fundación el sábado 9 del presente, con cuyo motivo ofrecerá un gran té, al cual están especialmente invitadas altas figuras de la Sociedad y de la política.

Las adhesiones a esta manifestación social se están recibiendo por una comisión de esta entidad social, y en la caja central de este hotel.

—Las damas de nuestra sociedad que forman el comité organizador del te-bridge-poker a beneficio de la Policlínica "Elisa Balmaceda de Bello", a llevarse a efecto en el 2.o piso del Hotel Carrera el jueves 7 de junio, trabajan con todo entusiasmo para obtener que esta reunión social sea todo un éxito y que se obtenga de ella un resultado halagador para la institución beneficiada. Informaciones, teléfonos 88370 y 62833.

BRIDGE EN VIÑA DEL MAR.—

El viernes 15 de junio se realizará en el Hotel O'Higgins un bridge-tea organizado bajo los auspicios de la Legación de Francia en Chile y de la Francia combatiente, para reunir fondos para auxiliar a los niños franceses que han quedado sin hogar, desnutridos y sin el cariño paternal. Esta fiesta social promete alcanzar un extraordinario éxito no tan sólo por el noble fin que se persigue con ella sino por los interesantes aspectos que habrá de adquirir.

El comité organizador de esta fiesta de caridad está formado por la señorita Elvira Santa Cruz Ossa, las señoras Anita Brown de Moismontbrun, Alicia Rodríguez de Délano, María Cristina Gallardo de Le Dantec, Mme. Desmartis, Mme. Condon y Mme. Sempé.

La reserva de mesas puede hacerse a los teléfonos siguientes: Señora de Délano, 80287; señora Scott, 81408; Mme. Sempé, 80324; Mme. Desmartis, 80668; señora Le Dantec, 4039 y señora Condon, 5216.

BAUTIZO.—

En la Parroquia de Catemu fué bautizada por el señor Cura don Eduardo Rivas, Gloria María Angélica, hija del señor Juan B. Vargas Aspée y de la señora Leontina Olivares de Vargas.

Fueron sus padrinos don Juan Aldunate Byers y la señora Josefina Rojas Vergara

EN BUENOS AIRES.—

Se efectuó la comida que en atención al Embajador de los Estados Unidos, señor Spruille Braden, y su esposa doña María Humeres Solar ofrecieron don José Eyzaguirre Herzl y su esposa doña Juana del Carril.

Asistieron los señores: Justo del Carril y su esposa doña Marta Aldao; Norberto Láinez y su esposa doña María Elina Peralta Alvear; Ricardo Aldao H. y su esposa, doña Magdalena Peña; Saturnino Zemborain y su esposa, doña Marta Bosch, y Federico Bemberg y su esposa doña Jovita García Mansilla.

A EUROPA.—

Próximamente se dirigirán a Europa las familias Fernández García Huidobro y Salinas García Huidobro.

En la Embajada del Ecuador.-

El Embajador del Ecuador y señora de Borrero Bustamante, ofrecerán hoy a las 19 horas en la sede de la Embajada un cocktail en honor de la delegación de la Escuela de Ingeniería de la Universidad Central del Ecuador, que nos visita en misión de estudios y de confraternidad americana.

A este acto han sido invitados el Rector de la Universidad de Chile, don Juvenal Hernández, y los alumnos de la Facultad de Ingeniería de la Universidad de Chile.

También asistirán los estudiantes ecuatorianos residentes en nuestro país y representantes de los diversos órganos de prensa de la capital.

NACIMIENTOS.—

Han nacido:

—En la Maternidad Carolina Freire un hijo del señor Rodolfo Menares Blanco y de la señora Adriana Merino de Menares.

En la Maternidad Carolina Freire una hijita del señor José Camus y de la señora María Vargas de Camus.

—En la misma Maternidad, un hijo del señor Víctor Lozano y de la señora Ofelia Encalada de Lozano.

—En la Clínica Tarnier ha nacido un hijo del capitán de Ejército, señor Carlos González Encina y de la señora María Benavente de González.

—En la misma Clínica Tarnier ha nacido un hijo del señor Eduardo Ramírez Couchot y de la señora Adriana García de Ramírez.

ENFERMOS.—

—En la Clínica Tarnier se encuentra hospitalizada la señora Enriqueta Santa Cruz de Miquel. Su estado es satisfactorio.

—Mejor, en Buenos Aires, el doctor Adolfo Orma que fué sometido a una intervención quirúrgica.

—Mejor la señora Dolores García Huidobro de Mujica Diez de Bonilla.

—Se encuentra enfermo don Santiago Wilson.

—Mejor, en la Clínica Santa María, la señora Ester Alessandri de Matte que ha sido operada.

M U S I C A

CRITICA E HIPERBOLE

Es curioso observar la reacción que experimenta la crítica de arte propia de algunos diarios modernos frente a los diversos espectáculos ofrecidos en lienzos, carpas o escenarios.

Si el redactor de estos rotativos tiene que informar, por la razón de su oficio, sobre ópera, comedia, película o cine, escribirá, seguramente, un artículo más o menos sencillo, sin salirse de las normas corrientes y establecidas, pero basta que un danzarín cualquiera levante una pierna con cierta acompasada soltura y elegancia, para que de inmediato salgan a bailar de la punta del lápiz del cronista, en interminable desfile, los hebreos, los egipcios, las bailarinas de Delphos, Noé, Salomé, Artajerjes, el maestro de baile de la Duquesa de Borgoña, Enrique II, Carlos IX, Luis XIII con Ana de Austria; Luis XIV, Lully; además, Khailovitch, Pedro el Grande y Catalina, con sus respectivos coros danzantes; y luego, Nijinski, la Karsavina y Fokine y, por último, surtirán también de esa plombagina largas disquisiciones acerca de la plástica escénica, de la rítmica creada por Jacques-Dalcroze, y de cuanto Dios creó bajo el sol.

Así, en esa forma, se agotan los recursos laudatorios que debe entrañar una crónica referente a un espectáculo coreográfico de gran valía, como es el que ofrece esta tarde el Instituto de Danzas en el Teatro Municipal. ¿Qué diremos de "Coppelia"?. Nada, los adjetivos hiperbólicos se terminaron a tablero vuelto cuando se comentó, hace poco, la discreta presentación de danzas realizada por una compañía extranjera.

¡Y Dios nos libre, si no caemos en ese tropicalismo! Luego vendrá la delación. Sí, hay que acusarlo al Director. Ha dicho solamente que se trata de un buen espectáculo. Es necesario conseguirse una colaboración entusiasta, calurosa, y trabajar para que a ése lo echen del diario. ¡Cómo es posible!; además, el empresario siempre nos regala un palquito para la familia. Sí, sí, ya está con un pie en la calle; el muy bellaco tiene que salir.

Así hablaban el fracaso, la deslealtad y la mediocridad. — A. A.

HORENSTEIN EN LA ... SINFONICA DE CHILE

El próximo viernes, 8 de junio, a las 18.30 horas tendrá lugar en el Teatro Municipal el primer concierto de la Sinfónica de Chile, dirigida por Jascha Horenstein. Los conciertos que dirigirá este maestro ruso están llamados a tener un gran éxito, dado el enorme prestigio de que viene precedido. Horenstein es considerado como uno de los más grandes directores que haya actuado en los Estados Unidos. Su nivel artístico está a la misma altura que el de Toscanini o el de Koussevitzky, con quienes ha compartido varias temporadas sinfónicas. El programa de este concierto será el siguiente: "Sexta Sinfonía" (Patética), de Tschaikowskky; "Sinfonía Mathis der Maler" de Hindemith y Obertura "Leonora N.o 3", de Beethoven. Las localidades se encuentran en venta en la boletería del Teatro Municipal a los precios de: platea, $ 80; platea alta, $ 60; balcón, $ 40; anfiteatro $ 25, y galería, $ 10... Por lo cuantioso del abono es ya muy reducido el número de las entradas en venta.

INTERES POR LAS FUNCIONES LIRICAS

El próximo sábado se iniciará en el Teatro Municipal, el breve ciclo de cuatro óperas, que comprenden: Madame Butterfly, Rigoletto, Trovador y La Bohème, ciclo que ha despertado interés entre los amantes del género lírico. Uno de los aspectos sobresalientes que tendrá esta breve temporada, será la presentación de la soprano italo-argentina Hilda Angelici, cuyo debut se hará, seguramente con Madame Butterfly, bajo la dirección del maestro Enrique Giusti, actuando junto a ella los destacados cantantes chilenos Jorge Infante, María Valle y Armando Mefi en los roles principales.

Ante los...

(DE LA PAGINA 7)

ior por ser persona humana porque Dios le "hizo a su imagen y semejanza" sea impedido, anciano o de raza o injustamente se califique de inferior. El hombre tiene sus derechos, independientemente de todo Gobierno, sistema o régimen. He aquí la gran verdad elemental que hay que grabar en la conciencia humana. No hay razas "Führer" y razas esclavas, no nacen los hombres para mandar o servir según el color de su piel, el crimen es crimen, aunque sea cometido por uno de fuerte contra el débil, la justicia hay que condenar aunque su autor sea nuestro amigo, la fuerza no es norma de justicia ni de derecho.

En cambio, las Naciones Unidas nos dan ejemplos claros de su concepto del hombre. En Inglaterra los prisioneros alemanes reciben del racionamiento del que se atribuye al ciudadano libre, sus filas luchan hombres de diferentes credos, colores y razas; en sus conferencias internacionales se sientan los pueblos de vieja civilización con los que ahora avanzan hacia la plenitud de vida ciudadana. Más aún, sus programas en relación a los vencidos distinguen bien entre el criminal y el hombre honrado, aún después de la victoria, y nadie aboga por que se prive al derrotado de los elementales derechos de un ser humano.

Estas verdades fundamentales se han olvidado en Alemania, a pesar de los avances de técnica y progreso de las ciencias. Hay que volver al A.B.C. de la civilización, hay que educarla en el simple catecismo de las verdades humanas. Todo esto parece increíble para los que vivimos en una ciudadanía bien mal, pero los horrendos fenómenes de los campos de concentración son un reflejo tristísimo del bajo nivel que ha bajado el alma humana en la cuestión de envilecer al hombre por razones secundarias de raza, color o ideas, olvidando los valores primordiales que la persona humana posee por el hecho de ser miembro de la familia universal.

La escuela, la prensa, la radio, las iglesias, la política, todo debe de converger hacia ese fin: a proclamar y afianzar que el hombre es sujeto de derechos independientemente del Estado, del partido o del Führer. El Dictador que de esta verdad cacareó hasta el de guante blanco, no tiene escrúpulo en llenar cárceles de enemigos políticos suyos, por el delito de discrepar de las opiniones o programas del régimen imperante. Esto no es justo ni humano ni es cristiano.

(Copyright by "Allied Pacific Press Agency"— Todos los derechos reservados)

INFORMACIONES CABLEGRAFICAS

TODOS LOS ALEMANES ABANDONARAN POLONIA

LONDRES, 3.— (U. P.). — La BBC informa que la Radio de Lublin anunció hoy que todos los alemanes deben salir de Polonia.

La radio cita los artículos publicados en el "Zycie Warszawy", que dicen que el edicto es aplicable a todo el territorio polaco, incluyendo las nuevas zonas liberadas en occidente.

Agrega que sólo los alemanes empleados en la reconstrucción de Polonia devastada deben ser autorizados para quedarse.

NUEVAS FUERZAS LLAMADAS A LAS FILAS EN CHECOESLOVAQUIA

LONDRES, 3.— (U. P.). — La BBC dijo que la Radio de Praga anunció que el Ministerio de Defensa Nacional checoeslovaco ordenó presentarse inmediatamente para prestar servicio militar, a todos los oficiales y suboficiales checos y eslovacos nacidos del año 1890 en adelante y que sirvieron en Moravia, Bohemia y Silesia, hasta el 15 de marzo de 1939.

Los oficiales nacidos antes de 1890 pueden ser llamados a medida que sean necesarios sus servicios.

Nuevo fusil había inventado Alemania

TRAVEMUNDS (Mar Báltico), 3. (U.P.) — El sueño de los inventores, el rifle que dispara lanzando su proyectil en trayectoria curva, fué creado y fabricado por los alemanes durante los últimos meses de la guerra.

Esta arma fué perfeccionada en uno de los establecimientos de investigación más secretos de Alemania, en la pequeña aldea báltica de Schulutup. Parte del establecimiento, donde se realizaban experimentos con un nuevo tipo de bomba volante, fué mimetizada en una extensión de dos millas cuadradas con abetos y jardines construídos en los techos de los edificios.

El rifle cuyo cañón tiene una curvatura de 30 grados y miras telescópicas, se puede disparar desde un tanque o de otro vehículo.

Esta estación experimental especializaba en investigaciones sobre armas pequeñas haciendo también estudios sobre cohetes.

FELICITACIONES DEL REY IBAU SUAD A M. CHURCHILL

LONDRES, 3.— (U. P.). — El Rey Ibau Suad, de Arabia, envió un mensaje de felicitación a Churchill por la victoria sobre Alemania.

El Rey expresó "gran júbilo y satisfacción por la gloria conquistada por la nación británica durante el momento más difícil y peligroso de su historia bajo vuestra gran dirección y guía que se han hecho legendarias".

Dice que espera que "Su Excelencia participará en la formación de la nueva era de felicidad y concordia para todos los pueblos".

Rechazan ataques nipones en N. Guinea

MELBOURNE, 3. (U.P.) — La radio local informó que los japoneses lanzaron contraataques contra las fuerzas australianas en Dove Bay, al este de Wewak, costa de Nueva Guinea, pero que fueron rechazados.

Dove Bay fué el punto donde se efectuó el desembarco de los australianos que flanquearon la guarnición nipona de Wewak.

La transmisión agregó que los nipones se han internado en los montes después de ser rechazados, alejándose de la costa.

En los sectores norte y sur de Bougainville hubo también enérgicos encuentros. Fué rechazado un ataque cerca de Rapsua, en el norte.

Regalamos lindos FETICHES para la suerte

A TODA PERSONA QUE COMPRE ARGOLLAS EN

"CASA MUZZIO"

Réclame	$ 125 par
14 K.	220 "
18 K.	400 "

DESPACHAMOS A PROVINCIAS CONTRA REEMBOLSO

Av. B. O'Higgins 1017

"LA CASA UTIL"

ARRIENDA

Trajes de novias, Madrinas, Damas, Primera Comunión, Abrigos, Boleros, Capas de pieles, Chaqués, Smokings, Fracs, Barros, Jarpa, Ternos negros, Disfraces, Loza y Servicio.

Próximamente en San Isidro 618

TARAPACA 723 - FONO 74726

Tome **Mandarina Brockway** M.D. ES DELICIOSA

EL NUEVO LAPIZ LABIAL

ha creado preciosos tonos de gran colorido y novedad. Siete rojos palpitantes:

Carnaval, Red Explosif, Charming, Smart Red, Orquide, Manhattan, Rose Victory. Indelebles y de una suavidad única. Cada color una creación.— Lápiz labial, estuche fantasía, $ 30. — Repuesto lápiz labial, para estuche Emma Scott, $ 20.— Repuesto Standard, para todo estuche, $ 20.— Emma Scott presenta sus cremas Gold Cream y Cleansing Cream, tres tamaños $ 25 a $ 60.— Complete su maquillaje con productos EMMA SCOTT.

DISTRIBUIDORES: Farmoquímica del Pacífico S. A. Juan Reuter y Cía., Droguería Cofarm. Agente General: León Valdés F., Agustinas 657, Oficina 61, Santiago.

PIDALO EN FARMACIAS Y PERFUMERIAS

CALCETINES

NO VENDEMOS — REGALAMOS

El par: $ 3.90 — 4.90 — 5.90 — 6.90 — 7.90 — 10.00 y $ 12.00

Venta mínima: UNA DOCENA.

FABRICA: BELLAVISTA 0503, Final carros 9 y 10

Hay además, MEDIAS, SOQUETES, PAÑUELOS, etc.

TEL. 67278 — Sábado: abierto todo el día

ARRIENDO

Casa moderna 3.300. Asoleada entre Seminario y Vicuña Mackenna. Porche, hall, living con chimenea, toilette de visitas, comedor, escritorio, cocina, pieza y servicio de empleadas, patio y garage. Altos: cinco dormitorios, dos piezas de baño, costurero, terraza. Teléfono instalado. Jardín a la calle. Sin comisión.

Tratar: FONO 89472

Rusia se negará a abandonar el derecho de veto sobre la discusión de las disputas

ENERGICAS INSTRUCCIONES DE MOSCU A LA DELEGACION SOVIETICA EN SAN FRANCISCO.— LOS PAISES PEQUEÑOS APOYARAN EL PUNTO DE VISTA MAS LIBERAL DE EE. UU. E INGLATERRA. —LA ACTITUD RUSA PUEDE PROVOCAR UNA GRAVE CRISIS ENTRE LAS CINCO GRANDES POTENCIAS

SAN FRANCISCO, 3. (U. P.) — (Por Carroll Kenworthy). — Casi toda la Conferencia se ha centralizado en la disputa por el derecho de veto en los momentos en que los delegados de los Cinco Grandes continúan reuniéndose con el propósito de lograr una transacción, mientras que la respuesta a su petición de interpretación detallada en la fórmula de Yalta.

Rusia parece estar a punto de provocar una escisión con los demás Grandes, después de recibir la delegación instrucciones de Moscú de mantenerse enérgicamente en su negativa a abandonar el derecho de veto sobre "discusión" de las disputas. La interpretación rusa de la fórmula de veto es más estrecha que la de los demás potencias.

ENORME MAYORIA APOYARIA A EE. UU

La delegación norteamericana hizo saber que si la delegación rusa mantiene su posición, Estados Unidos tendrá que presentar la cuestión ante el Conferencia en pleno. Se espera que Gran Bretaña, China y Francia apoyarán a Estados Unidos. En vista que las pequeñas naciones insisten que se modifique el carácter absoluto del derecho de veto, se considera seguro que apoyarán la interpretación más liberal de Estados Unidos.

Por tanto, si la cuestión pasa a voto, los soviéticos deberán aceptar su decisión o abandonar las sesiones lo cual no se cree probable. Los rusos muestran gran actividad en su propósito de llegar a crear una satisfactoria organización mundial. Tal como define Moscú, la interpretación de la discusión de las disputas, no sería considerada como cuestión de "procedimientos". La carta mundial, dispone que sobre cuestiones de procedimiento una mayoría de 7 sobre 9 miembros del Consejo de Seguridad equivale a una decisión. Sobre cuestiones ajenas a procedimientos, los Cinco Grandes deben votar unánimemente.

Los jefes de las delegaciones consideran la actual crisis como especialmente seria en vista que la cooperación de los Cinco Grandes es la piedra fundamental de la organización mundial.

Las pequeñas naciones han expresado muchas veces que a menos que las grandes potencias puedan mantener la paz entre sí no habrá seguridad para ellas. El índice de la situación es el hecho que los Cinco Grandes al parecer están divididos sobre un total de 17 cuestiones.

EL ARGUMENTO RUSO

En fuentes extraoficiales se dijo que la posición rusa está basada en el argumento que la discusión pública de las disputas podría llevar a dar gravedad a una cuestión y a llevar a una disputa más seria. Por el contrario se tiene entendido que Estados Unidos y Gran Bretaña son de opinión que la discusión puede constituir la válvula de seguridad.

Algunos observadores hacen notar que la diferencia parece suscitar la cuestión de las divergencias entre rusos, norteamericanos y británicos sobre la libertad de discusión y en cierto sentido de la libertad de palabra.

Las pequeñas naciones han indicado su voluntad de aceptar el veto pero solicitaron una interpretación en forma de respuesta a 22 preguntas específicas que desean saber, por ejemplo si Francia podría haber impedido que la organización mundial discutiese siquiera la crisis levantina. El neozelandés Peter Fraser sostiene que la conferencia trata de establecer un "sistema totalitario" y dice que el veto debe ser eliminado. Tal copotencia podría vetar cualquier mo figura ahora cualquier gran enmienda propuesta. Los australianos y latinoamericanos, encabezados por Chile, Colombia y Cuba apoyaron a Fraser.

Se informa que los británicos, franceses y chinos esperan instrucciones de Londres, París y Chungking antes de adoptar una actitud sobre el veto.

OBSTINACION RUSA PLANTEA OTROS PROBLEMAS

Los rusos se muestran obstinados en varios asuntos. El sábado Gromyko habló contra la enmienda que da implícitamente a la asamblea el derecho a aconsejar la revisión de los tratados anticuados. Gromyko dijo que Rusia se opone a cualquiera cosa que de a la asamblea autoridad respecto a la revisión de los tratados.

Se ha hablado algo del "receso" de la conferencia, pero la opinión general es que las probabilidades de reanudarla serían muy escasas. Se recuerda que la Conferencia Económica de Londres en 1933, entró en receso después de llegar a un "impasse" y nunca volvió a reunirse.

Nadie quiere que eso suceda con la Conferencia de las Naciones Unidas. En marcado contraste con la controversia acerca de las facultades de veto, se halla la unánime determinación y sinceridad de todas las delegaciones en sus esfuerzos por lograr una carta mundial práctica. También se ha llegado a un amplio acuerdo en muchos puntos relacionados con la carta.

La cuestión del fideicomiso sigue sobre el tapete. Se informa que los británicos han propuesto un sistema de comisiones regionales mundiales que considerarían los problemas sociales y económicos de los mandatos coloniales y protectorados, en cooperación con el Consejo Económico Social de la organización mundial y el organismo para los fideicomisos.

Las comisiones serán nombradas para el Caribe, Pacífico y sudeste de Asia, Africa Occidental, Africa Nororiental y Africa Central, Oriental y Meridional. Estados Unidos tendría representantes en las cuatro primeras. Los británicos sostienen que las naciones con grandes intereses económicos o estratégicos en los grupos regionales estarían representadas, así como aquellas que tienen mandatos, protectorados y colonias. En última instancia, Cuba, Haití, República Dominicana y tal vez algunas naciones de América Central y sur, formarían parte de la comisión para el Caribe. Canadá también sería incluído.

Monumento en el lugar en que capituló Alemania

LONDRES, 3.— (U. P.)— Se ha erigido un pequeño monumento en el sitio de la capitulación de los ejércitos germanos en Almenia noroccidental, en la zona de Luneburg.

El lugar elegido fué el punto donde el Cuartel General de Campaña de Montgomery se encontraba en el momento de la rendición.

SUSPENDIDAS RESTRICCIONES EN FABRICACION DE CIERTOS ARTEFACTOS

WASHINGTON, 3. (U. P.)— La Junta de Producción Bélica suspendió casi todas las restricciones en la construcción de equipos para instalaciones eléctricas, de gas y agua, y anunció que la orden de construcción limitada para las compañías de teléfonos y telégrafos será también suspendida dentro de algunos días.

Este control ha estado en aplicación durante cerca de cuatro años y su suspensión se espera que alivie la escasez de teléfonos que ha afectado a Estados Unidos y países latinoamericanos.

LAS COMEZONES Y LOS BARROS

no son solamente una cosa desagradable sino también el indicio de un trastorno de la piel.

Si quiere evitar Comezones, Barros, Granos rojos o supurados, Eczemas, Ulceras externas, etc., ensaye el INOTYOL, que puede evitarle mayores males.

A base de Ictiol, Hamamelis, Oxido de Zinc, Oxido de Titeno, Hidróxido ortotijánico, Borato de Sodio.

El tubo $ 7.—, $ 12.— y $ 20.—

INOTYOL

Distribuidores: Establecimientos Chilenos Colliére Ltda.

HITLER VIVIO SUS ULTIMOS DIAS BAJO EL PANICO POR LOS ATAQUES AEREOS

ESP. PARA "LA NACION", POR J. FLEISCHER

BERCHTESGADEN, 3. (Exclusivo).— Hitler vivió con pánico a los ataques aéreos aliados. La última mitad de la guerra, cuando los aviones aliados hicieron sentir todo el peso de sus ataques, los civiles alemanes observaban veladamente, porque el Fuehrer rara vez se dejaba sorprender por aquéllos, debido a que evitaba sistemáticamente encontrarse en las ciudades.

Hitler nunca utilizó el super-refugio en el sótano del edificio de Munich donde poseía un departamento. Ahora se sabe que sólo una vez le sorprendió un ataque aéreo en Munich, que perforó el super-refugio a prueba de bombas, que había debajo de la casa de Hitler.

Mientras los civiles tenían que contentarse con refugios de cualquier clase e insuficientes para el público, Hitler contaba dondequiera que se encontrara, su cuartel general, con vastas residencias subterráneas. Tales residencias consistían de varios pisos bajo nivel de la tierra, conectados por túneles con suficientes habitaciones para Hitler, su estado mayor, funcionarios del cuartel general, nazis de importancia y otros.

Esas construcciones costaron millones de marcos e incontables horas de trabajo. Eran de acero reforzadas de concreto, con muros y techos de uno a tres metros de espesor, y poseían complicadas instalaciones con su propia planta eléctrica y otra de reserva, excelente ventilación, servicios de agua, teléfonos y aparatos privados de primera clase y siempre había grandes almacenes de vinos y licores.

Esos cuarteles generales subterráneos existían, entre otros lugares, en la propiedad de Berchoff, en Obersalberg, en la Cancillería de Berlín, en el cuartel general del frente oriental, en el cuartel general del frente occidental cerca de Badnauheim, y en el cuartel general del alto comando en Zossen, al sur de Berlín.

Pero las notas taquígráficas de la conferencia de marzo último en el cuartel general de Berlín revelan que Hitler temía que aún esos refugios subterráneos fueran poco seguros contra los ataques aéreos, y especialmente contra las bombas rompemanzanas y las bombas de siete toneladas.

NUEVO EJERCITO BRITANICO EN ACCION CONTRA LOS JAPONESES

DE ALLAN OSBORNE, ESP. PARA "LA NACION"

LONDRES, 3.— (ESPECIAL).— Un nuevo ejército británico acaba de entrar en campaña contra los japoneses en el sur de Birmania, como prueba — si es que era necesaria una prueba más — de la determinación con que combatió contra Alemania.

El nuevo ejército británico contituído en Birmania es el Décimo segundo y se encuentra al mando del teniente general Sir Montague Stopford. Tendrá su base en la recien conquistada Rangoon y se unirá al ya célebre Décimo Cuarto ejército del general Sir William Slim en las formaciones que integran el Undécimo Grupo de Ejércitos que tiene el general Sir Oliver Leese como su comandante en jefe.

El general Stopford es uno de los más dintinguidos comandantes británicos de esta guerra, aunque su nombre no haya tenido oportunidad todavía de incorporarse a la lista de los grandes capitanes, como Montgomery, Alexander o Dempsey. Stopford se batió en Dunkerque, mostrando allí una serenidad y arrojo encomiable. Tendría oportunidad de exhibir las mismas cualidades en Oriente. En Noviembre de 1943, fué destinado a la India, impuesto a la cabeza del famoso Trigésimosegundo Cuerpo de Ejército Hindú que infligió a los japoneses la aplastante derrota de Kohima, donde quedaron sepultadas para siempre las esperanzas del Japón en una marcha arrolladora sobre la India.

El anuncio de la formación de este Décimosegundo Ejército británico sigue de cerca a la recaptura de Rangoon por el Décimo Ejército. Esta victoria puso fin prácticamente a la campaña de Birmania. El Alto Comando Japonés se ha resignado ya a la pérdida total de Birmania y todo su esfuerzo se concentra ahora en la tarea de replegar sobre Siam el mayor número posible de sobrevivientes de los ejércitos derrotados en suelo birmano.

La temporada del monzón, hasta cierto punto, ha venido en su ayuda. En los próximos cuatro meses, el general Leese estará imposibilitado para lanzar una nueva campaña en gran escala al interior de Siam, aunque es indudable que mantendrá el ataque hasta donde sea posible. Los cuatro meses del monzón no serán perdidos, sin embargo. Darán tiempo para concentrar y organizar las formidables fuerzas terrestres, aéreas y navales que ahora van en viaje desde Europa a Oriente para elaborar los planes de los golpes futuros sobre Siam y Malaya.

Una Preferencia Sin Precedente

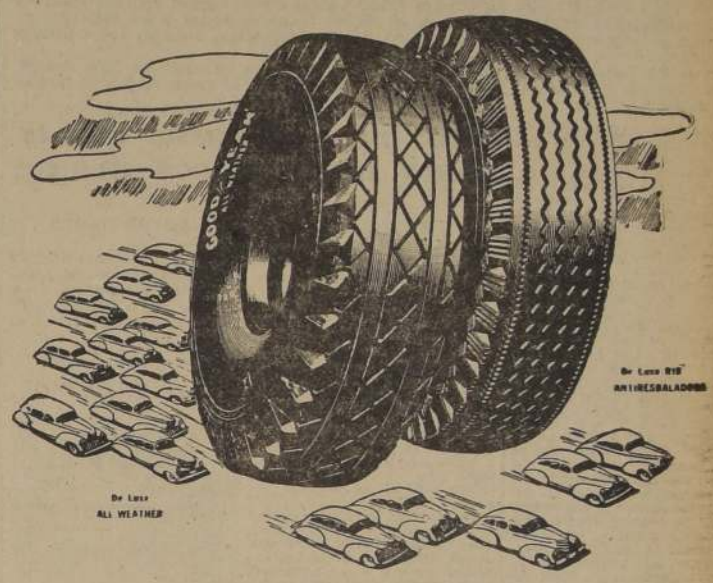

DURANTE los últimos 30 años, los neumáticos Goodyear han sido los más escogidos del mundo.

Pero hoy esa preferencia está alcanzando nuevas alturas, pues aun durante la presente emergencia de guerra estos resistentes neumáticos Goodyear están manteniendo su vasto margen de superioridad en el funcionamiento... demostrando por sí mismos que son los mejores neumáticos del día.

Tal funcionamiento y tal preferencia son un tributo a la habilidad y a la experiencia con que todos los neumáticos Goodyear están fabricados

Y es esta combinación de conocimiento y habilidad en la fabricación lo que hace que los neumáticos Goodyear produzcan un extra kilometraje, una máxima seguridad y la mayor economía en el servicio.

LOS PRODUCTOS GOODYEAR se fabrican en la Argentina, Australia, Brasil, Canadá, Irlanda, Inglaterra, India, México, Perú, Sud Africa, Suecia y en los Estados Unidos. Sucursales, distribuidores y detallistas por todo el mundo.

GOODYEAR

IMPORTADORES:

COPEC COMPAÑIA DE PETROLEOS DE CHILE COPEC

SANTIAGO — VALPARAISO — CONCEPCION — IQUIQUE

MAS GENTE POR TODO EL MUNDO VIAJA SOBRE NEUMATICOS GOODYEAR QUE SOBRE LOS DE CUALQUIER OTRA MARCA

En junio de 1940 Adolfo Hitler ordenó preparar la invasión de Gran Bretaña

ESTA DISPOSICION FUE CANCELADA EN OCTUBRE, DESPUES DE LA DERROTA DE LA LUFTWAFFE

WIESBADEN, Alemania, 3.—(U. P.). — Oficiales superiores del Estado Mayor General alemán han revelado a las autoridades aliadas que Hitler el 16 de junio de 1940 había ordenado que se hicieran los preparativos para comenzar la invasión de Gran Bretaña y que el día 22 de octubre había cancelado la orden después de la derrota de la Luftwaffe por la RAF.

Estos mismos altos oficiales que estaban muy allegados a Hitler durante toda la guerra revelaron que los planes de invasión nazi consultaban el desembarco de diez divisiones alemanas en la costa británica dentro de los diez primeros días, lo cual el Estado Mayor General alemán consideraba el mínimum necesario a fin de asegurar la cabeza de puente y conquistar las Islas Británicas.

Los alemanes nunca lograron reunir los barcos suficientes para transportar semejante cantidad de tropas y equipos en tan corto tiempo y en una operación que habría podido compararse por su envergadura a los desembarcos aliados en Francia el día "D".

Los miembros del Estado Mayor General alemán desmienten categóricamente la historia ampliamente difundida desde el otoño de 1940 de que la tentativa de invasión había sido lanzada y que la flota nazi había sido arrasada por la RFA, incendiando el mar en los alrededores de las barcasas.

Según las informaciones proporcionadas por estos miembros del Estado Mayor alemán complementadas por las que este corresponsal obtuvo en Berlín durante el verano de 1940, es posible ahora dar a conocer la historia completa de por qué Hitler jamás invadió a Gran Bretaña y por tanto perdió así toda esperanza de ganar la guerra.

Hasta mediado de junio de 1940 los nazis nunca consideraron seriamente la posibilidad de que tendrían que efectuar una invasión a través del Canal a fin de hacer arrodillarse a Gran Bretaña. La posibilidad de tal invasión había sido estudiada como un ejercicio puramente hipotético por el Estado Mayor General alemán pero los planes fueron colocados en un lugar entre los archivos de la Bendlerstrasse.

El experto nazi en Geografía Ewald Banse había publicado uno de tales planes basados en las ideas del Estado Mayor General consultando ataques simultáneos concéntricos sobre Londres lanzados desde la costa sur de Kent y Essex junto con otra fuerza que desembarcaría cerca de Wash para avanzar sobre Bristol cortando Inglaterra y aislando a Londres y el centro del Gobierno de los arsenales industriales del norte de Midlanda.

HITLER CREYO QUE INGLATERRA CAPITULARIA

Los miembros del Estado Mayor interrogados por qué Hitler no invadió Gran Bretaña inmediatamente después de Dunquerke cuando el país estaba completamente desarmado y sin equipos, dijeron que la razón fué que Hitler creyó que los británicos se daban cuenta de que estaban en posición desesperada y que abandonarían la lucha eliminándose así la necesidad de invadir el país, posiblemente al precio de un elevado costo de vidas.

Esta versión fué ampliamente sostenida por lo que las altas autoridades oficiales nazis en Berlín dijeron al corresponsal en el verano de 1940. Argumentaban que con la derrota de Francia, Gran Bretaña perdería el último aliado continental y la cabeza de puente necesaria para proseguir la guerra en el Continente y por lo tanto había de ver la imposibilidad de continuar la lucha debiendo aceptar el ultimátum de rendición de Hitler.

Este argumento prevaleció en el Cuartel General de Hitler hasta después de la caída de París. El principal opositor a la invasión de Gran Bretaña se dice que fué el Comandante en Jefe del Ejército General von Brauchitsch quien insistió en que aún cuando la Luftwaffe obtuviera la completa dominación del aire, la flota alemana no era lo suficientemente fuerte para llevar a cabo una invasión ante la flota de batalla británica.

Se dice que Brauchitsch informó a Hitler, que debía esperar que la invasión le costaría un cuarto millón de vidas aún en el caso de tener éxito. Goering por otra parte, habría argumentado en favor de la invasión. El 16 de junio según los miembros del Estado Mayor alemán Hitler finalmente dió la orden de comenzar los preparativos para la invasión en septiembre.

Durante todo el resto de junio, julio y agosto los nazis trabajaron febrilmente a fin de preparar la invasión.

CONCENTRACION DE BARCOS

Todos los barcos disponibles fueron reunidos en Hamburgo Kiel, Lübeck y Stettin. Cada lancha a motor de lagos y ríos en toda Alemania fue requisada. En los puertos destinados a iniciar la invasión especialmente Amberes, Zeebrugge, Rotterdam, los alemanes reunieron tanta cantidad de barcas como pudo obtenerse. Los astilleros que anteriormente construían submarinos se dedicaron a construir estas barcas.

La invasión según los oficiales del Estado Mayor cuyo testimonio fué confirmado por lo que este corresponsal supo en Berlín, había sido proyectada para alrededor del 15 de septiembre es decir, después de un mes de haber ablandado los pueblos de la costa y los aeródromos antiinvasión del sur de Inglaterra y después de 15 días de bombardeos a Londres en donde los nazis esperaban llevar al combate a la RFA, y destruir lo que le quedara de sus fuerzas.

Los alemanes en un principio y según los citados oficiales del Estado Mayor, desestimaron la potencia de combate de la RFA. Al comenzar la primera semana de septiembre Goering dijo a Hitler que dentro de dos semanas toda la fuerza de cazas de la RFA, habría sido barrida del cielo. Lo que sucedió fué por el contrario la más inesperadas pérdidas de la propia Luftwaffe.

Después de dos semanas de blitz sobre Londres, Goering muy contra su voluntad, tuvo que informar a Hitler que no podía continuar los bombardeos diurnos sobre Inglaterra. Parece que por los golpes recibidos pasó de desestimar a sobreestimar las fuerzas de la RFA que en realidad estaban, a pesar de sus éxitos contra los alemanes, cerca de agotar sus recursos en cazas.

Después de perder las mareas de septiembre los nazis continuaron sus preparativos esperando la oportunidad para octubre. Pero el tiempo se volvió contra ellos. Según los oficiales del Estado Mayor el programa de construcciones de barcos estuvo lejos de alcanzar a las necesidades. Finalmente en un rincón del cerebro de Hitler y de Brauchitsch siempre reía el recuerdo de la flota británica.

El 22 de octubre Hitler, según los oficiales alemanes mencionados canceló la orden de invasión y comenzó sus preparativos para el ataque a Rusia. La propaganda de la invasión prosiguió sin embargo a través del otoño e invierno del 40 al 41, en parte para mantener la moral alemana y parcialmente en la esperanza de engañar a los aliados acerca de las verdaderas intenciones del Führer.

El canal habría sido convertido en mar de llamas

LONDRES, 3.— (U. P.)— Se ha informado que cuando la invasión alemana se constituyó en una posibilidad inmediata, se adoptaron medidas para transformar el Canal de la Mancha en un infierno de llamas.

Desde el primer momento se construyeron en la costa sur y sudeste grandes depósitos ocultos de combustible convenientemente protegidos contra ataques aéreos y provistos de instalaciones contra incendio para el caso que algunos fuesen incendiados por la aviación enemiga.

Geoffrey Lloyd, Ministro de Información, desmintió el rumor de que los alemanes hayan tratado de invadir Inglaterra y de que hubiesen quedado atrapados en un mar de llamas.

Dijo, sin embargo que los británicos alentaron el rumor y que los aviadores alemanes habían visto algunos experimentos. Además la aviación inglesa arrojó volantes como advertencia y los alemanes ordenaron la construcción de 100 mil trajes de amiento, los que abandonaron por fallas en su fabricación.

Nuevo Consejero para Embajada de EE. UU. en Chile

WASHINGTON, 3.— (U. P.)— El Departamento de Estado anunció que Zelle Warner ha sido designado como Consejero económico en Santiago de Chile.

GRAN DEMOLICION DEL HOSPITAL SAN JUAN DE DIOS AVDA. B. O'HIGGINS 768

PUERTAS, VENTANAS, GALERIAS, FIERRO PARA TECHO CANALES FORMOS CAÑERIAS TUBO de FIERRO FUNDIDO

1.500.000 LADRILLOS MADERAS PINO OREGON, ROBLE PARA GALPONES 6 7 y 9 mts DE LARGO

TEJAS BALDOSAS, TABLAS PARA PISO Y CIELO Y OTRAS MADERAS de DISTINTAS DIMENSIONES

LA DEMOLICION MAS GRANDE de SANTIAGO

DEMUELE MANUEL UGARTE

MATERIALES PARA CONSTRUCCION EN ARTURO PRAT 650

FONO 67949

CALME ESA TOS con

Jarabe PECTORAL GEKA

AL COMERCIO Y PUBLICO CONSUMIDOR

En virtud de lo dispuesto en la Ley N.o 8,094, de Fomento Lechero, que grava con $ 0.10 por botella el expendio al detalle de las bebidas gaseosas, aguas minerales o mineralizadas, los productores, como una cooperación solicitada por el Supremo Gobierno, han convenido, para facilitar la recaudación, hacerse cargo de retener y cobrar a los expendedores al detalle dicho impuesto, en conformidad al Decreto N.o 2,648.

En consecuencia, desde esta fecha, el valor de cada botella ha sido recargado con dicho impuesto.

LOS PRODUCTORES

Británicos tratan de lograr retiro de tropas francesas de zonas pobladas de Levante

A FIN DE EVITAR NUEVOS ENCUENTROS ARMADOS. — SIRIOS Y LIBANESES MANTENDRAN FIRMEMENTE SUS DEMANDAS

BEIRUT, 3.—(U. P.).—En los círculos autorizados se informó que el comando británico tiene el propósito de lograr la retirada de las tropas francesas de las zonas habitadas de Siria, con el propósito de aislar los campos y evitar encuentros armados entre sirios y franceses.

No se ha decidido aún la disposición final de las tropas francesas en Siria. Los sirios y libaneses se muestran intransigentes en sus demandas de que se retiren los franceses de todo Levante.

La población civil francesa ha evacuado Damasco y ha sido trasladada a Beirut.

La infantería francesa es retirada de noche para evitar cualquiera manifestación hostil de la población de Damasco, pero los tanques salen de día. Las tropas fueron retiradas a 13 kilómetros de la ciudad. Los habitantes silbaron a las tropas que salían de la población, escoltadas por carros blindados británicos y la muchedumbre lanzaba insultos, acompañados de "¡Abajo de Gaulle!" y "¡Abajo Francia!". Los polilus miraban silenciosamente a la multitud que gritaba histéricamente.

El Encargado de Negocios norteamericano en Bagdad, William D. Moreland, dijo a la delegación parlamentaria que visitó la Legación para protestar por la acción francesa en Levante, que el Gobierno norteamericano estaba entre los primeros en deplorar los sucesos y que coopera con los demás aliados para resolver la cuestión en forma justiciera. La delegación también visitó la Embajada británica y la Legación soviética, diciendo que los árabes no accederán a ninguna solución que conceda privilegios a Francia en Siria y el Líbano.

El Jefe del Gobierno del Irak, Handi Pachachi, partió esta mañana para Egipto, para asistir a la reunión de la Liga Arabe que se efectuará mañana, a fin de tratar la cuestión levantina.

LIBANO NO FIRMARA NINGUN TRATADO BAJO PRESION

El Presidente del Líbano habló hoy al pueblo de Beirut, y dijo que el Gobierno no firmará ningún tratado bajo presión y no cederá ninguno de sus derechos.

El Patriarca ruso Alejo, que está de visita en Levante, tuvo una entrevista en Jerusalén con Lord Gort, Alto Comisario británico en Palestina y Transjordania. Ayer celebró una conferencia con el Patriarca de Antioquía en Siria y con el mayor británico Gordon Duff, edecán del Alto Comisario. Alejo asistirá a la reunión árabe en Egipto.

Fuerzas de marinería británica penetraron en Damasco procedentes del crucero Arethusa. Es la primera vez desde 1936 que la Marina británica interviene en el Medio Oriente. El destacamento inglés fué aclamado en toda la ruta de 90 kilómetros por los levantinos. Estaban presentes para recibir a las fuerzas, además de las autoridades británicas, Mazhar Bey Bakri, Gobernador de Damasco, y Abdul Ghani Quadhmani, vicejefe de la gendarmería de Siria. Las fuerzas tomaron inmediatamente posiciones en diversas partes de la población y comenzaron a patrullar las calles.

Quedan aún en los cuarteles de Damasco tropas senegalesas custodiadas por británicos para impedir que salgan. Se espera que Damasco quedará completamente despejada de tropas francesas. La decisión definitiva depende de las conversaciones en Londres.

Las autoridades británicas trasladaron a Damasco al general francés Humbolt, quien recorrió en un carro blindado británico las calles de la ciudad, para imponerse de la destrucción causada por los franceses. Las autoridades británicas lo convencieron así de que las informaciones que se han dado sobre los destrozos no eran exageradas. Se dice que el general quedó muy impresionado.

Laval prepara su viaje a Francia

MADRID, 3. (U.P.) — Se asegura en los círculos diplomáticos que Laval tiene preparadas sus maletas para abandonar Barcelona, creyéndose que en breve se dirigirá al aeródromo de Prat Llobregat para tomar un avión francés que lo conducirá a Francia.

La esposa de Laval declaró su propósito de no abandonarle, yéndose con él a Francia.

Al avión francés lo escoltarán dos aviones militares españoles hasta la frontera.

Al mismo tiempo que Laval abandonarán la fortaleza de Montjuich los otros franceses que quedarán en España sometidos a libertad bajo vigilancia. El secretario de Laval se irá a residir a Albacete, donde tiene amigos: los dos ex Ministros de Vichy y su hermano quedarán en un hotel de Barcelona.

Se ignora el día de la partida de Laval, creyéndose que es inminente.

AUMENTO DEL COSTO DE VIDA

MADRID, 3. — (U. P.). — El índice general del costo de la vida en España ha subido entre marzo y abril en 1,92 por ciento, siendo inferior al mismo período del año anterior. Según datos del Consejo de la Cámara de Comercio, mientras el índice anual para 1945 alcanza 306, el 9 de abril del año pasado se cifraba en 319; el 8 de agosto de dicho año alcanzó el punto más alto con 340,4.

ACTOS DE TERRORISMO EN LAS ZONAS OCUPADAS POR FRANCIA

DISPOSICIONES DE LAS AUTORIDADES

PARIS, 3.—(U. P.). — El brote del terrorismo durante los últimos quince días en las zonas alemanas ocupadas por los franceses ha alarmado a las autoridades militares y como resultado de los primeros indicios de la existencia de maquis alemanes, se ha prohibido a los soldados franceses pasear por la Selva Negra de noche.

Con motivo del reciente asesinato de un oficial francés, el cuartel general del gobierno militar francés en Lindau, cerca del lago Constanza, dictó una orden del general Delattre de Tassigny, por la que se evacuó a todos los civiles de la población, pero por intercesión del obispo local se les permitió regresar.

En las filas de estos maquis alemanes figuran muchos franceses miembros de la milicia de Joseph Darnand o de la Legión Antibolchevique y los franceses continuamente encuentran en la Selva Negra sus depósitos secretos de armas. Por todas partes se ven carteles que anuncian que se tomarán medidas radicales contra los alemanes y los franceses partidarios de Vichy, que cometen actos hostiles. En los allanamientos practicados en Karlsruhe, Stuttgart y Francfort se han encontrado numerosas hojas sueltas incitando a los alemanes a cometer actos de sabotaje.

Los franceses que han recorrido la zona de ocupación dicen que los jóvenes se muestran especialmente activos y que grupos de muchachos apedrean a los jeeps o colocan tachuelas en el camino para perforar las llantas.

La política de la fuerza de ocupación francesa en Alemania varía algo de la norteamericana y la inglesa, según los puntos de vista de los comandantes locales sobre cómo debe tratarse al pueblo conquistado. En algunas zonas de la Alemania ocupada por los franceses, los soldados se muestran en extremo enérgicos, mientras que en otras, según informan los periodistas franceses que acaban de regresar de allá, "se dejan seducir por el ambiente amable, las bellas muchachas y el buen alimento" convirtiéndose en fiscalizadores mucho más benignos que los tradicionalmente blandos anglosajones.

Barcos adicionales para exportaciones norteamericanas

WASHINGTON, 3. (U.P.)— La administración de Transportes de Guerra anunció que se dispone de barcos adicionales para exportaciones hacia Europa y la América Latina, debido a que no se ha iniciado aún el tráfico militar en grande escala desde Europa.

Los barcos transportarán alrededor de 1.500.000 toneladas de cereales y harina cada mes hacia Europa durante los próximos 90 días, y volverán con tropas e implementos militares con rumbo a los Estados Unidos o el Pacífico.

Otros barcos transportarán carbón hacia la América Latina, regresando con mineral de hierro, aceites, vegetales, grasas y otros artículos.

Se dice que la demanda de transportes militares se espera sea escasa durante unos treinta días, mientras se procede de lleno al traslado de tres millones de hombres desde Europa.

Más de 1.200 kmts. por hora desarrolla nuevo avión

SWAMSCOTT (Massechusetts, 3.— (U. P.)— El motor más poderoso de aviación del mundo, a super propulsión a chorro fué dado a conocer en una conferencia que sobre esta propulsión y otros métodos actuales ha tenido lugar durante tres días en ésta, siendo la primera de esta naturaleza que se haya reunido jamás.

Esta poderosa maquinaria fué empleada para mover los aviones Loc-Kheed P.80 de las fuerzas aéreas del ejército y fué desarrollado por ingenieros de la General Electric. Es más rápido que todos los aviones que hayan existido antes. Desarrolla una velocidad que los ingenieros dan a entender que es mayor que la del sonido o sea superior a 1.200 kilómetros por hora.

Está enfermo

LONDRES 3. (U.P.) — Se anunció hoy que el Ministro de Relaciones Exteriores, Mr. Anthony Eden sufre de úlceras al duodeno, y aunque su estado general es bueno, los médicos le han ordenado que tome un descanso completo durante dos semanas.

La noticia de la enfermedad de Eden fué dada por un despacho oficial del Primer Ministro. Durante la ausencia de Eden, Churchill se hará cargo de la cartera de Relaciones, asesorado por Richard Law. También se hará cargo de la presidencia del Gobierno ante la Cámara de los Comunes, con la ayuda de Brendan-Bracken, actual Primer Lord del Almirantazgo en el actual Gabinete de Churchill.

Cayó otro jefe de la Gestapo

LONDRES 3.— (U. P.) - La BBC informó que el conocido nazi de las fuerzas SS y Jefe de policía Walter Reuter que encabezaba la lista de los criminales de guerra en Holanda, fué arrestado ayer.

Nuevos ataques a los aeródromos de Kyushu

SAN FRANCISCO, 3.— (U. P.)— Aeroplanos de portaaviones norteamericanos atacaron esta mañana los aeródromos japoneses en la isla Kyushu, por segunda vez en 24 horas.

La información fué dada por la Radio Tokio, pero todavía no ha sido confirmada por las autoridades navales norteamericanas, aunque hay muy pocas razones para dudar que aviones de la tercera escuadra mandada por el Almirante Halsey se hallan otra vez en acción contra sus objetivos preferidos: las islas metropolitanas nipponas.

La emisora japonesa en una transmisión captada por la Comisión Federal de Comunicaciones, dijo que "alrededor de 170" aparatos de portaaviones efectuaron un ataque, hoy entre las 8 A. M. y las 9 A. M., hora japonesa.

En los ataques de ayer sábado los aviadores de portaaviones de la flota de Halsey tuvieron por blancos los aeródromos de Miyazaki, Kokubu, Kushira, Gagoshima y Chirán, en las islas Kyushu, desde donde levantan vuelo los aviones "suicidas" japoneses para atacar a las unidades navales norteamericanas que operan en el frente de Okinawa. Durante esos ataques los norteamericanos destruyeron 13 aviones japoneses y averiaron a 23.

El Almirante Halsey, después de cuatro meses de descanso, reanudó el comando de la tercera escuadra, el 27 de mayo. La confirmación de las noticias japonesas sobre nuevos golpes contra las islas niponas indicaría que el retorno de Halsey a la lucha significa nuevos desastres para el Japón, ya terriblemente castigado por el poderío aéreo norteamericano.

Otras transmisiones de la Radio Tokio admitieron que la situación de las tropas niponas en Okinawa meridional es "muy grave" y que las tropas norteamericanas han penetrado en las principales posiciones japonesas.

La Agencia Domei, en un despacho transmitido por Radio Tokio, también se muestra pesimista, pues al referirse a la batalla de Okinawa en el sector al sur de Yonaburu, Shuri y Yogi, dijo: "En vista de la furiosa ofensiva del enemigo, la situación allí no puede considerarse con optimismo".

Finalmente, la emisora de Tokio informó que el Emperador Hirohito se halla "en excelente salud, pese al hecho que el palacio imperial ha sido parcialmente arrasado" por el ataque de las superfortalezas a Tokio hace una semana. Añadió que Hirohito desempeña sus funciones diariamente, presidiendo las reuniones del Supremo Consejo de Guerra, del Consejo Privado y del Cuartel General Imperial.

NOTICIAS DE AMERICA LATINA

BRASIL

RIO DE JANEIRO, 3.— (U. P.).— El coronel Anapio Cómes, Jefe de Coordinación de Movilización Económica, ha informado que pronto será extinguido dicho organismo, creado con motivo de la guerra. Afirmó que próximamente los servicios de racionamiento de bencina, carne y azúcar dependerán de la Municipalidad, ya que son juzgados indispensables para la defensa de los intereses de la población.

RIO DE JANEIRO, 3.— (U. P.).— —Se informa desde Sao Paulo que el interventor Fernando Costa declaró que se entrevistó con el Presidente Vargas, quien le informó que emigrarán hacia Sao Paulo cerca de cien mil italianos, a dedicarse a la agricultura.

HAITI

PUERTO PRINCIPE (Haití), 3.— (U. P.).— El Gobierno anunció que el Presidente Lescot envió un cable a los representantes haitianos en San Francisco y a la Embajada en Washington, sobre un artículo aparecido en la revista "Time".

El mensaje a Washington dice: "Queda usted autorizado para declarar que el Gobierno haitiano anuncia a todo el mundo que no hay conflicto entre Haití y otro país del hemisferio. Haití coopera honradamente al propósito de mantener la paz continental, por sus ideales y principios".

El mensaje a San Francisco dice: "Pídole anuncie que Haití, fiel a sus principios e ideales, coopera lealmente para mantener la paz continental y no existe ningún conflicto entre Haití y otro país de este hemisferio".

(La sección latinoamericana de "Time" informó que había un incidente que se aproximaba a una guerra no declarada en la frontera haitiano-dominicana).

Lescot denuncia la información de "Time" calificándola de "propaganda insana"

PERU

LIMA, 3.— (U. P.).— El Ministro de Aeronáutica, general de aviación, Fernando Melgar, dijo en Consejo de Ministros de ayer, que con la terminación del aeropuerto asfaltado en Iquitos, río Amazonas, que será inaugurado próximamente, al Rubber Development ha ofrecido atender el pedido que se le hizo de maquinarias necesarias para ampliar el campo de aterrizaje de ese lugar, preparándolo como aeropuerto intermedio en la línea aérea de Lima a Iquitos, que la compañía Panagra va a establecer con servicio regular de pasajeros, correo y carga, en conexión con la Línea Panair do Brazil, que hará el servicio de Iquitos a la costa del Océano Atlántico, uniéndose así al Pacífico, por una nueva vía aérea, con el Atlántico

Norteamericanos se cierran sobre la base aérea de Naha

SE APODERARON DE OTRAS DOS CIUDADES Y ENTRARON EN OTRAS TRES, EN OKINAWA

ISLA GUAM, 3.—(U. P.).—Las tropas norteamericanas, apoyadas por tanques, están cerrándose sobre el gran aeródromo de Naha, en la isla Okinawa, y avanzaron 1.000 metros hacia el sur, apoderándose de dos ciudades y penetraron en otras tres, en el curso de la ofensiva para dividir en grupos aislados a 20.000 nipones que se calcula quedan aún en la isla.

Los norteamericanos se hallan a la vista de las playas meridionales de Okinawa, después de apoderarse de la aldea Oguzuku, situada apenas a tres kilómetros y medio de la costa en el sector sureste.

La resistencia de los japoneses se derrumba sobre toda la línea de batalla, a medida que la mejoría del tiempo ha permitido a los norteamericanos utilizar un mayor número de tanques y artillería, pues hasta ahora las lluvias torrenciales y los lodazales impedían el amplio uso de esas armas.

La sexta división de infantería de marina que conquistó la ciudad de Naha, se ha desplazado en torno al puerto del mismo nombre para realizar un avance hacia el oeste, rumbo al aeródromo que es el objetivo más valioso en Okinawa. Los norteamericanos se hallan a menos de 5.000 metros de distancia del límite sureste del aeródromo, uno de los últimos cuatro objetivos principales que impiden la conquista total de la isla.

En el centro de la línea, la primera división de infantería de marina, que quebró la resistencia nipona en la fortaleza de Shuri, avanzó mil metros desde los cerros Shichina, cortó la carretera de Naha a Yonaburu, y prosiguió su marcha para establecer enlace con la división 97a de infantería, que se halla en Kamizato.

Las mayores ganancias del día se efectuaron en los sectores del sureste donde la séptima división de infantería, operando en varias columnas, ha dividido a las fuerzas japonesas en varios grupos y se halla a la vista de la costa meridional. Esas tropas se apoderaron de la aldea Oguzuku y luego llegaron hasta la aldea Shinzato, situada a menos de 800 metros de la bahía Baten. La división 96a de infantería conquistó la aldea Chan y penetró en la aldea Tera, apoderándose, a la vez, de las alturas cerca de Kamizato.

EL DOMINGO HABRA ELECCIONES PRESIDENCIALES EN EL PERU

LIMA, 3.— (U. P.). — El viernes de la próxima semana debe terminar toda clase de propaganda de la campaña electoral para que el domingo 10 de junio, 600.000 votantes elijan al futuro presidente de esta República, entre un general y un diplomático; el primero apoyado por la mayoría de los partidos de Derecha, agrupados bajo el nombre de Unión Nacional Democrática, y el segundo, por todos los partidos de Izquierda y los restantes de Derecha bajo la coalición denominada Frente Democrático Nacional; este último propicia la candidatura presidencial del doctor José Luis Bustamante Rivero, un hombre del sur, que tiene como principal fuerza electoral al Partido del Pueblo, cuya inscripción en los registros del Jurado Nacional de Elecciones, —autoridad máxima del poder electoral, para intervenir legalmente en las elecciones generales del segundo domingo de junio, después de cerca de 14 años que fuera declarado constitucionalmente fuera de la ley,— ha sido uno de los hechos de mayor trascendencia en la historia de la política del Perú.

Otro acontecimiento político que causó sensación fué la inesperada deserción de las filas de la Unión Nacional Democrática, que apoya la candidatura presidencial del general Eloy G. Ureta, un hombre del norte, del partido de Unión Revolucionaria, el núcleo nacionalista más numeroso de dicha agrupación de Partidos de Derecha, y del importante e influyente matutino limeño "La Prensa", el cual, junto con la Unión Revolucionaria, fueron los primeros en lanzar la candidatura de Ureta, pero se retiraron de la campaña porque Ureta propiciaba la elección de numerosos miembros del actual Congreso, siendo las condiciones que propusieron desde el principio "La Prensa" y la Unión Revolucionaria una total renovación de los valores del Parlamento.

El hecho que Ureta y Bustamante son hombres de Derecha, explica la gran similitud de sus respectivas plataformas políticas, debiendo observarse que mientras Ureta ofrece un programa de Gobierno netamente derechista, basado en los principios de la democracia liberal y en los lemas de justicia social, unidad nacional, y patria, familia y religión; Bustamante presenta una plataforma de centro porque ha tenido que colocarse equidistante de las clásicas tendencias de Derecha e Izquierda e incluir en su programa los puntos básicos de ambas corrientes de opinión política, declarando que la plataforma del Frente Democrático Nacional tiene fundamentos ideales de democracia social moderna, y se sustenta en las cuatro libertades de Roosevelt y persigue fines de un Estado gobernado por el pueblo, con el pueblo y para el pueblo, tal como lo trazara Lincoln.

Los 600.000 votantes deberán elegir simultáneamente dos vicepresidentes de la República, 49 senadores y 153 diputados. La campaña se ha reducido a una pintoresca propaganda escrita sobre las murallas y calzadas, asimismo, diseminada en numerosos diarios y semanarios, pero no se ha utilizado las broadcastings y ha habido pocas asambleas públicas, la mayoría de las cuales se ha celebrado en locales cerrados.

El Gobierno ha dado facilidades y libertades dentro de las condiciones que autoriza la ley electoral, asimismo ha permitido el regreso al país de los dirigentes políticos de ambos bandos que han vivido en el extranjero desde hace años, desterrados por regímenes anteriores, llegando a autorizar una gran manifestación pública al Partido del Pueblo, el cual está jugando un rol decisivo en estas elecciones, como lo desempeñó en las elecciones libres de 1931.

Llegó a N. York

NUEVA YORK, 3. (U.P.). — El General Omar N. Bradley, Comandante del 12o grupo de ejército, llegó de París a las 2.36 de esta tarde, en un avión de transporte.

Su esposa, Mary Bradley, entró al avión tan pronto aterrizó. Después de un breve descanso, Bradley se propone salir para Filadelfia, donde se le hará una recepción oficial de bienvenida. El martes pronunciará un discurso en la Academia de West Point.

El General Carl Spaatz, Comandante de las fuerzas aéreas estratégicas norteamericanas en Europa, llegó al aeropuerto de La Guardia anteriormente en una fortaleza volante, siendo recibido por su esposa.

CHINOS RECUPERAN CHIEN - KIANG

CHUNG-KING, 3.— (U. P.).— Las fuerzas chinas que despejan de japoneses el antiguo corredor de abastecimientos entre Indochina y la China, en la provincia de Kwang-Si, lograron reconquistar a Chien-Kiang, en la carretera que va hacia la que fué base aérea norteamericana en Liu-Chow, a 85 kilómetros de distancia.

Los chinos ocuparon esa plaza a la 1 P. M. del viernes y los japoneses se retiraron hacia el nordeste. Recientes informaciones indicaban que los nipones indicaban que los nipones han incendiado parte de Liu-Chow y las instalaciones de la base aérea.

Chieng-Kiang fué sitiada durante dos días y medio por las columnas chinas, una de las cuales avanzó desde el sudoeste y otra por el oeste. Los japoneses lucharon intensamente para defender la plaza.

En Hunan, los chinos ganaron más de un kilómetro y medio hacia Pao-King, y persiguen a las fuerzas japonesas que se retiran hacia la ciudad. Los chinos están ahora a unos 13 kilómetros de Pao-King.

El Cuartel General de la XIV Fuerza Aérea comunicó que los cazas norteamericanos atacaron ayer el territorio ocupado en el nordeste de China, destruyendo dos aviones y dañando a tres. También fueron atacadas las líneas férreas y los almacenes y en la provincia de Kwang-Si una columna de artillería nipona, al este de Liu-Chow, fué ametrallada. Las bajas niponas fueron considerables.

Ruinas sumergidas de una fortaleza en Bahía de Bakú

MOSCU, 3.— (U. P.)— La radioemisora oficial anunció que hombres de ciencia rusos han descubierto en la bahía de Bakú las ruinas de una fortaleza que se cree se sumergió en el año 1346 como resultado de un violento terremoto.

En las paredes de las ruinas se encontraron inscripciones que se remontan a la época del Sha Shervin, quien vivió a principios del siglo XIII. Han sido extraídas del mar 250 grandes piedras rectangulares con inscripciones en el idioma persa antiguo. Algunas de ellas ya han sido descifradas y se refieren a acontecimientos del año 1234.

La ciudad misma de Baku fué parcialmente destruída durante el terremoto. Los hombres de ciencia creen que hay sectores de antiguas ciudades en el fondo de la parte meridional del Mar Caspio. En tiempo despejado los tripulantes de los buques que se dirigen al sur desde Bakú a menudo ven en el fondo del mar calles enteras y restos de edificios en ruinas.

La Academia de Ciencia de Azierbajn tiene la intención de llevar a cabo investigaciones de estas ruinas.

Discurso de Sir Stafford Cripps

WEMBLEY, (Inglaterra), 3. (U.P.) — Sir Stafford Cripps en un discurso por la campaña electoral dijo que las diferencias entre Gran Bretaña y Rusia deben ser arregladas, y advirtió que la suspicacia y la falta de comprensión provocarían el "inevitable choque de intereses" y cien años de antagonismos y lucha entre ambos países.

Cripps, quien durante dos años fué Embajador inglés en Rusia, dijo: "debemos tratar a toda costa de evitar tal choque", pero añadió que Inglaterra debería "mantener con dignidad y fuerza, nuestro propio punto de vista" al buscar un genuino entendimiento y espíritu de cooperación con Rusia.

Calificó de infundados los rumores que Rusia se apoderaría de toda Europa oriental e impondrá gobiernos comunistas en los países situados al occidente de ella.

Almirante Halsey desafía a las fuerzas niponas

A BORDO DEL BUQUE INSIGNIA DEL ALMIRANTE HALSEY, CERCA DE OKINAWA, 3. (U.P.) — (Por Richard Johnson).— El almirante Halsey desafió a los japoneses a que intenten un ataque naval banzai contra su tercera escuadra, que es la fuerza naval mayor que recuerda la historia.

Dijo el almirante que le gustaría que los japoneses atacasen. Tiene más acorazados y gigantescos portaaviones que los que cualquier otro almirante jamás haya mandado, ofreciéndo todos una prueba evidente que los ataques suicidas de los japoneses no lograrón afectar el poderío de ataque de la flota norteamericana.

Halsey calificó los ataques de aviones "kamikaze" japoneses de "una maldita molestia más que un peligro", y comentó despectivamente la calidad de los pilotos japoneses. Dijo: "Cuando partí de aquí pensaba que eran de tercera clase, pero ahora parecen ser de quinta o sexta clase".

Indicó que estimaba que las superfortalezas debían bombardear el palacio imperial de Tokio. Dijo: "¿Qué diferencia hay? No veo cómo se puede trazar una línea divisoria entre los hogares humildes y los palacios. El emperador pasa por Dios en el Japón. Debe pagar por hacerse pasar por Dios".

Halsey advirtió que los industriales japoneses quizás tratasen de lograr una paz negociada, pero dijo: "La única paz que aceptaremos es la absoluta rendición incondicional, sin adulteraciones".

El jefe del estado mayor de Halsey, contraalmirante Robert Carney, dijo que los japoneses han sido barridos "en lo que se refiere al uso táctico del poderío aéreo", agregando que los nipones eluden el combate y que sus grupos aéreos heterogéneos han fracasado en las operaciones aéreas. Calificó los submarinos japoneses de ineficaces.

LIBROS ESCOGIDOS

en todas las ramas del saber universal.
ADQUIERALOS SIEMPRE al contado o a plazos en las mejores condiciones en las

Librerías Plus Ultra

(EX LIBRERIA ERCILLA)

AGUSTINAS 1639 — MERCED 757
TELEFONO 62222 — SANTIAGO

NOVEDADES POR TODOS LOS CORREOS, REEMBOLSOS

Un tesoro de ventajas ...la Pluma Parker "51"

Un instrumento para escribir enteramente nuevo ... la Parker "51"... con la plumilla protegida para que escriba al instante y seque en el acto.

● Toda ella—de la cubierta a la plumilla—esta excepcional Parker "51" encierra un tesoro de sorpresas que convierten la escritura en un placer.

He aquí por ejemplo, una plumilla que no emborrona, que no mancha los dedos. Consiste de un tubo de oro de 14K terminado en punta, protegida para que no le entre aire ni polvo—siempre mojada, lista para escribir en cuanto toca el papel. La punta en sí es de costoso osmiridio, tan suave que parece flotar sobre el papel sin esfuerzo alguno.

¡Y al escribir—el mayor gozo! Porque esta pluma—y *sólo* esta pluma—puede usar la tinta Parker "51", la tinta que seca a medida que se escribe. No requiere secante. Por supuesto, Ud. puede usar cualquier otra tinta en la Parker "51"

- Naturalmente, son muchas las personas que desean una Parker "51". Si al ir a comprarla no la encuentra, deje su pedido y pronto podrán suministrársela ¡Vale la pena esperar! De venta en todas las buenas casas.

GARANTIZADA POR TODA LA VIDA

El Rombo Azul de Parker en la pluma es el contrato de la fábrica que garantiza incondicionalmente el servicio durante toda la vida del dueño, siempre que el daño no haya sido causado intencionalmente. Para cubrir el porte de correos, seguro y manejo habrá una pequeña cuota para gastos.

¡Escribe al instante— seca en el acto!

Parker "51"

Precio: $ 560.— y $ 675.—

En todas las buenas casas. Distribuidores exclusivos y Central de Atención:

Curphey & Iglré Ltda.
Santiago. Ahumada 200 — Casilla 102 D
Valparaíso. Esmeralda 999 — Casilla 198 V

5804-5

Polla Chilena de la Beneficencia

ADMINISTRADA POR LA JUNTA CENTRAL DE BENEFICENCIA.—AUTORIZADA POR LEYES 5443 - 7384 - 78 74 Y DECRETO DE HACIENDA N.o 3679.

SORTEO N.o 52.—VERIFICADO EL 3 DE JUNIO DE 1945, EN COMBINACION CON LA CARRERA CLASICA "LA SUERTE", EFECTUADA EL MISMO DIA EN EL HIPODROMO CHILE DE SANTIAGO.

El orden de llegada de los caballos, para los efectos del pago de premios, será fijado oficialmente por el Hipódromo Chile de Santiago. En caso de empate se sumarán los premios correspondientes y se dividirán por iguales partes. Cuando dos o más caballos que participen en la carrera actúen en corral, serán considerados independientemente para los efectos del pago de premios.

1

N.o	Premio	N.o	Premio
01011	500	01144	500
01016	500	01157	500
01027	500	01160	500
01035	500	01184	500
01055	1000	01196	500
01065	500	01204	1000
01068	500	01206	500
01075	500	01207	500
01079	1000	01222	1000
01091	500	01266	500
01094	500	01267	500
01109	500	01281	500
01113	500	01285	500
01117	500	01292	500
01123	500	01298	1000
01127	500	01303	500
01135	500	01315	500
01136	500	01316	1000
01142	1000		

LIGERAZA 01320 .. 10000

01321	500	01432	500
01327	500	01442	500
01341	500	01455	500
01343	500	01458	500
01365	500	01482	500
01393	1000	01484	1000
01397	1000	01488	500
01399	500	01489	500
01417	500	01490	500

MARTINCITO 01492 .. 10000

01493	500	01777	500
01512	500	01780	500
01523	500	01783	500
01547	500	01785	1000
01550	10000	01812	500
01559	500	01813	1000
01560	500	01828	500
01563	500	01844	500
01565	1000	01857	500
01569	20000	01863	500
01575	1000	01864	500
01577	500	01868	500
01595	500	01869	500
01598	500	01870	500
01611	500	01871	500
01613	500	01880	500
01618	500	01887	500
01619	500	01891	500
01622	500	01914	500
01627	500	01926	500
01644	500	01927	500
01651	1000	01943	500
01652	500	01947	500
01654	500	01951	500
01664	500	01952	500
01673	500	01961	1000
01697	500	01963	1000
01703	500	01964	500
01720	1000	01969	1000
01736	500	01970	500
01757	1000	01973	500
01760	500	01989	500
01765	1000	01993	500

2

02000	500	02562	500
02005	500	02575	500
02028	500	02579	500
02029	500	02598	500
02032	500	02610	500
02048	500	02616	500
02065	500	02622	500
02092	500	02630	500
02117	500	02639	500
02119	500	02650	500
02125	500	02653	500
02133	500	02664	1000
02152	500	02665	500
02173	500	02671	500
02177	500	02672	500
02180	500	02673	500
02203	500	02693	1000
02204	500	02705	500
02214	500	02709	500
02224	500	02728	500
02227	500	02730	500
02244	500	02756	500
02260	500	02775	1000
02267	500	02801	500
02276	500	02819	1000
02280	500	02828	1000
02290	500	02829	500
02291	500	02837	500
02294	1000	02838	500
02299	500	02848	500
02300	500	02850	500
02311	50	02857	500
02312	500	02864	500
02347	500	02868	500
02354	500	02871	10000
02361	500	02887	1000
02372	1000	02891	500
02377	500	02898	500
02386	500	02902	500
02413	500	02908	1000
02423	500	02909	500
02426	500	02911	500
02430	500	02919	500
02465	500	02926	1000
02470	500	02934	500
02472	500	02942	500
02473	500	02944	500
02474	500	02947	500
02479	500	02950	500
02482	1000	02953	500
02497	500	02960	1000
02502	500	02965	500
02505	1000	02972	500
02512	500	02974	500
02517	500	02977	500
02528	500	02983	1000
02530	500	02984	500
02532	1000	02990	500
02539	500	02997	1000
02559	500		

3

03000	500	03397	500
03004	500	03399	1000
03006	500	03400	500
03008	500	03401	500
03009	500	03415	500
03014	500	03421	500
03016	1000	03429	1000
03025	500	03444	1000
03027	1000	03465	500
03031	500	03470	1000
03032	500	03471	500
03047	500	03477	500
03049	500	03490	500
03072	500	03500	500
03073	500	03518	500
03085	1000	03521	500
03087	500	03527	1000
03100	500	03530	500
03101	500	03533	500
03102	500	03538	500
03108	500	03552	500
03113	500	03554	500
03116	1000	03555	500
03124	500	03557	500
03129	500	03560	500
03151	500	03567	500
03156	500	03568	1000
03159	500	03569	500
03172	500	03583	500
03176	500	03584	500
03177	500	03589	500
03178	500	03594	500
03183	500	03614	500
03184	1000	03620	500
03197	500	03622	500
03222	500	03626	500
03224	500	03628	500
03225	500	03631	500
03227	500	03633	500
03229	500	03640	500
03230	500	03648	500
03242	500	03653	500
03248	1000	03663	500
03262	500	03668	10000
03270	500	03680	500
03274	500	03686	500
03275	500	03692	1000
03281	10000	03705	500
03300	500	03709	500
03304	500	03712	1000

03309	500	03713	500
03315	500	03715	500
03316	500	03716	500
03317	500	03720	500
03318	500	03721	500
03329	500	03727	500
03334	500	03730	500
03344	1000	03739	500
03347	500	03741	1000
03354	500	03742	500
03362	500	03756	500
03363	1000	03763	500
03364	500	03765	500
03367	500	03768	1000
03384	500	03770	500
03386	1000	03773	500
03388	1000	03778	500
03389	500	03784	500
03391	1000	03785	500
03396	500	03788	500
		03794	500

LADY FAIR 03824 .... 10.000

03826	500	03898	500
03829	500	03903	1000
03846	500	03908	500
03853	500	03909	500
03859	500	03912	500
03864	500	03917	500
03875	1000	03924	500
03877	500	03929	1000
03882	500	03938	500
03885	500	03942	500
03886	500	03957	500
03890	1000	03959	500
03894	500	03975	500
		03995	1000

4

04004	1000	04041	500
04007	500	04043	500
04013	1000	04054	500
04016	500	04055	500
04019	500	04058	500
04025	500	04064	1000
04038	500	04065	500
04039	500	04073	500
		04081	500

CHAUILCO 04086 .. 10000

04089	1000	04510	500
04100	500	04527	10000
04105	500	04528	500
04110	1000	04535	500
04138	1000	04538	500
04151	500	04541	500
04159	500	04542	1000
04161	1000	04543	500
04163	500	04545	500
04165	500	04565	500
04173	500	04574	500
04178	500	04612	500
04180	500	04616	500
04183	1000	04626	500
04184	500	04628	500
04191	500	04632	500
04192	1000	04634	500
04195	500	04639	500
04196	500	04644	500
04198	500	04658	500
04200	500	04678	500
04207	500	04683	500
04210	500	04706	1000
04221	1000	04711	500
04223	500	04718	500
04245	500	04721	500
04263	500	04726	500
04264	500	04731	500
04266	1000	04736	500
04270	500	04741	500
04276	500	04743	500
04282	500	04754	500
04284	500	04776	500
04294	500	04779	500
04332	1000	04783	500
04352	500	04784	500
04362	500	04792	500
04374	500	04820	500
04384	500	04823	500
04391	500	04837	500
04394	500	04842	500
04397	1000	04846	500
04410	1000	04855	1000
04414	500	04866	500
04437	500	04868	500
04442	1000	04883	500
04468	500	04899	500
04471	500	04932	500
04478	500	04934	500
04498	500	04937	500
04504	500	04980	500
		04983	1000

5

05008	500	05427	500
05024	500	05431	500
05027	500	05458	500
05029	500	05462	1000
05031	500	05471	500
05037	500	05499	500
05043	500	05504	500
05052	500	05525	500
05057	500	05532	500
05077	500	05600	500
05093	500	05618	500
05095	500	05623	500
05100	500	05628	500
05114	500	05630	500
05122	500	05636	500
05123	500	05660	500
05125	500	05664	500
05130	500	05668	500
05134	500	05710	500
05160	1000	05719	500
05163	1000	05723	500
05174	1000	05755	500
05178	1000	05760	500
05200	500	05762	500
05210	500	05772	500
05211	500	05785	500
05215	500	05786	500
05221	500	05788	500
05261	1000	05792	500
05294	500	05796	500
05297	1000	05799	500
05298	500	05809	1000
05323	500	05825	500
05325	500	05827	500
05331	500	05837	500
05355	500	05838	500
05363	500	05854	500
05367	500	05857	500
05372	500	05860	500
05378	500	05869	500
05381	500	05896	500
05385	500	05911	500
05402	500	05917	500
05416	500	05921	500
05417	1000	05937	500
05424	500	05946	500

4.o PREMIO MAYOR
BOHEMIO
05953
$ 50.000

05958	500	05977	500
05968	500	05985	500

6

06001	500	06390	500
06007	500	06393	500
06025	500	06408	1000
06037	1000	06409	500
06058	500	06420	500
06069	500	06421	500
06082	500	06426	500
06104	500	06434	1000
06124	500	06436	500
06125	1000	06471	1000
06136	1000	06481	500
06137	500	06532	500
06159	500	06557	1000
06173	500	06591	500
06174	500	06603	500
06191	500	06640	500
06228	500	06646	500
06235	500	06648	500
06255	500	06677	500
06259	500	06704	500
06260	500	06713	1000

06272	500	06727	500
06304	500	06733	500
06334	1000	06775	500
06338	500	06791	500
06369	500	06808	500
06378	500	06836	500

APROXIMACION

06835	3000
06836	5000
06837	10000

06838
$ 1.000.000

APROXIMACION

06839	10000
06840	5000
06841	3000

06844 500

APROXIMACION

06855	2000
06856	5000
06857	10000
06858	20000

1.er PREMIO MAYOR
YAMBO
06859
$ 2.000.000

APROXIMACION

06860	20000
06861	10000
06862	5000
06863	2000

06875	500	06908	1000
06885	500	06911	500
06890	500	06913	500
06892	500	06927	500
06896	500	06943	500
06898	500	06944	500
06899	500	06952	500
06907	1000	06993	500
		06997	500

7

07009	500	07048	500
07024	500	07053	500
		07080	500

MONTONERO 07092 — 10.000

07146	500	07595	500
07149	500	07600	500
07157	500	07604	500
07212	1000	07615	1000
07218	500	07617	500
07221	500	07629	500
07224	500	07638	500
07228	500	07674	500
07230	500	07682	500
07251	500	07685	500
07262	500	07687	500
07263	500	07698	500
07317	1000	07716	500
07319	500	07718	500
07324	500	07742	500
07325	500	07750	500
07330	500	07754	500
07343	500	07755	500
07349	500	07774	500
07360	500	07776	500
07375	1000	07777	500
07409	500	07786	500
07411	500	07791	500
07442	500	07800	500
07477	500	07808	500
07480	500	07851	500
07485	500	07883	500
07496	500	07896	500
07498	500	07901	500
07503	500	07924	500
07507	500	07927	500
07508	1000	07928	500
07514	500	07930	500
07546	500	07932	500
07548	500	07948	500
07549	500	07952	500
07554	500	07954	500
07558	500	07958	500
07572	500	07968	500
07582	10000	07977	500
07585	500	07982	500
07588	1000	07988	500
		07998	500

8

08003	500	08433	500
08005	500	08471	500
08008	500	08478	500
08009	500	08482	1000
08016	500	08483	500
08035	500	08501	500
08041	500	08505	500
08045	1000	08516	500
08051	500	08522	500
08082	500	08535	500
08100	500	08536	500
08105	500	08539	500
08107	500	08548	1000
08116	500	08549	500
08122	500	08557	1000
08126	500	08573	1000
08136	500	08574	500
08138	500	08584	500
08143	500	08620	500
08144	500	08623	500
08160	500	08626	1000
08165	500	08652	500
08170	500	08653	500
08181	500	08654	500
08193	500	08657	500
08202	500	08738	500
08203	1000	08758	500
08205	500	08772	500
08208	500	08817	500
08220	500	08819	500
08221	500	08834	500
08222	500	08918	500
08232	500	08926	500
08238	500	08936	500
08282	1000	08942	500
08290	500	08948	500
08386	500	08953	500
08410	500	08958	500
08413	500	08960	500
08420	500	08972	500

9

09022	500	09602	1000
09044	1000	09603	1000
09046	500	09612	500
09057	500	09613	1000
09058	500	09615	500
09059	500	09619	500
09067	500	09626	500
09115	500	09637	500
09133	500	09661	500
09159	1000	09707	500
09187	500	09710	1000
09190	500	09721	500
09196	500	09722	500
09235	500	09726	500
09241	500	09729	500
09242	500	09743	1000
09271	500	09752	500
09273	500	09753	500
09275	500	09767	500
09355	500	09774	500
09370	1000	09785	500
09372	500	09832	500
09378	1000	09835	500
09417	500	09846	500
09431	500	09881	500
09465	500	09902	500
09478	500	09926	500
09496	500	09927	500
09529	500	09948	500
09551	500	09963	500
09594	1000	09974	500

10

10007	500	10172	100
10010	500	10179	1000

MAYOR 06859

Dos millones de pesos

LOS BILLETES CUYO ULTIMO NUMERO SEA

— 9 —

cobrarán $ 440 el entero y $ 22 el vigésimo, además del premio que le corresponde según esta lista

RESULTADO DE LA CARRERA

N.o Premiado	CABALLO	PREMIO
06859	1.o) YAMBO	$ 2.000.000.—
13908	2.o) PERSONAJE	250.000.—
29149	3.o) BOCA JUNIORS	100.000.—
05953	4.o) BOHEMIO	50.000.—

NO TABLA

N.o Premiado	CABALLO	PREMIO
17395	BUREO	$ 10.000.—
01320	LIGERAZA	10.000.—
34691	AMBROSIA	10.000.—
04086	CHAHUILCO	10.000.—
03824	LADY FAIR	10.000.—
19343	MARQUECHO	10.000.—
01492	MARTINCITO	10.000.—
07092	MONTONERO	10.000.—

No combinados con la carrera

N.o Premiado		PREMIO
06838		$ 1.000.000.—
29894		500.000.—
10400		100.000.—
29625		100.000.—
27565		50.000.—
27574		50.000.—
20008		50.000.—

10012	500	10189	500
10040	400	10203	500
10048	500	10208	500
10068	500	10210	500
10083	500	10228	500
10112	1000	10260	500
10125	1000	10266	500
10143	500	10267	500
10147	500	10307	500
10149	500	10308	500
10151	1000	10322	500
10153	500	10349	500
10156	500	10365	500
10160	1000	10375	500

1400
10.400

10418	500	10718	500
10441	500	10762	500
10456	500	10772	1000
10481	500	10775	500
10503	500	10777	500
10507	500	10801	500
10532	1000	10811	500
10599	500	10813	500
10613	500	10827	500
10623	500	10837	500
10629	500	10843	500
10632	500	10851	500
10633	1000	10852	500
10645	500	10860	500
10652	500	10870	500
10662	500	10881	500
10669	500	10958	500
10671	500	10962	500
10678	500	10978	500
10683	500	10985	500
10692	500	10997	500

10998 .. 500

11

11001	500	11484	500
11004	1000	11498	500
11021	500	11504	500
11028	1000	11505	500
11036	500	11511	1000
11055	500	11524	500
11070	500	11553	500
11093	500	11563	20000
11126	500	11576	500
11158	500	11596	500
11159	500	11607	500
11204	500	11617	1000
11207	500	11623	500
11229	500	11640	500
11237	500	11641	500
11246	500	11645	500
11248	500	11658	500
11259	500	11663	500
11269	1000	11665	500
11279	10000	11669	500
11282	500	11716	500
11288	500	11738	500
11294	500	11743	500
11341	500	11782	500
11344	500	11807	500
11346	500	11816	1000
11348	500	11827	500
11353	500	11850	500
11358	500	11853	1000
11364	1000	11856	500
11377	500	11864	500
11382	500	11878	500
11384	500	11890	1000
11387	500	11894	1000
11403	500	11910	1000
11410	500	11924	500
11439	500	11935	500
11451	500	11938	1000
11452	500	11959	500
11456	500	11963	10000
11464	500	11965	500
11475	500	11983	500

12

12013	1000	12557	500
12034	500	12558	500
12072	500	12559	10000
12083	500	12592	500
12095	500	12594	500
12096	500	12596	500
12104	500	12598	500
12109	500	12634	500
12127	500	12654	500
12170	500	12682	500
12176	500	12699	500
12181	500	12719	500
12201	1000	12724	500
12207	500	12743	500
12228	500	12751	500
12235	500	12752	500
12282	1000	12753	500
12301	500	12758	500
12307	500	12761	500
12310	500	12772	500
12343	500	12819	500
12352	500	12825	1000
12374	500	12848	500
12375	500	12850	500
12388	1000	12852	500
12395	500	12860	1000
12399	500	12883	500
12404	500	12885	500
12410	500	12913	500
12424	500	12915	500
12432	1000	12925	500
12446	500	12930	1000
12464	500	12938	500
12465	1000	12945	500
12473	500	12956	500
12486	500	12959	1000
12496	500	12995	500

13

13005	500	13550	500
13006	500	13569	500
13009	500	13581	500
13017	500	13589	1000
13051	500	13591	500
13129	1000	13606	1000

13207	500	13608	500
13209	500	13637	500
13212	500	13684	500
13236	500	13689	500
13241	500	13699	500
13242	500	13704	500
13244	500	13705	500
13246	500	13709	500
13265	500	13712	500
13295	500	13724	500
13306	500	13729	1000
13322	1000	13731	500
13323	500	13734	500
13372	500	13737	500
13376	500	13756	500
13401	500	13773	500
13402	500	13799	500
13425	500	13818	500
13441	1000	13824	500
13445	500	13845	1000
13505	500	13846	1000
13521	500	13858	500
13524	500	13859	500
13526	500	13891	500
13542	500	13903	500
		13904	500

2.o PREMIO MAYOR
PERSONAJE
13908
$ 250.000

13915	500	13941	1000
		13999	500

14

14001	500	14325	500
14007	500	14346	500
14009	500	14376	500
14021	500	14379	10000
14022	500	14394	500
14025	500	14404	500
14044	500	14426	500
14061	500	14428	500
14063	1000	14463	500
14078	500	14479	500
14085	500	14485	500
14094	1000	14491	500
14095	1000	14507	500
14097	500	14523	500
14131	500	14552	500
14138	500	14572	1000
14139	1000	14577	500
14147	500	14583	500
14160	500	14587	1000
14168	500	14602	500
14171	500	14637	500
14172	500	14652	500
14173	500	14673	500
14174	500	14675	500
14198	500	14683	500
14205	500	14693	500
14217	500	14724	500
14232	500	14737	500
14236	500	14755	500
14251	500	14774	500
14261	500	14791	500
14263	500	14839	500
14274	500	13882	500
14297	1000	14894	500
14303	500	14895	500
14306	1000	14899	500
14309	500	14959	10000
		14993	500

15

15004	500	15554	500
15007	500	15557	500
15018	500	15560	500
15026	1000	15577	500
15037	1000	15578	500
15038	1000	15581	1000
15048	500	15589	500
15053	500	15593	1000
15054	500	15608	500
15057	1000	15616	500
15060	500	15622	500
15064	1000	15633	500
15066	1000	15638	500
15067	500	15640	500
15080	500	15642	500
15087	500	15650	1000
15093	500	15651	500
15102	500	15662	500
15111	500	15668	500
15121	500	15690	500
15122	500	15705	500
15132	500	15711	1000
15134	500	15720	500
15152	500	15722	500
15166	500	15728	500
15174	500	15742	500
15208	500	15745	500
15218	500	15753	500
15226	500	15768	500
15237	500	15773	500
15244	500	15774	500
15262	500	15797	500
15267	500	15816	500
15268	500	15818	500
15274	500	15820	500
15287	500	15824	500
15284	500	15836	500
15288	500	15

385 mil bajas japonesas en las filipinas

MANILA, 4. — (U. P.).— El General Mac Arthur anunció que las pérdidas japonesas en las islas Filipinas suman 385.480 hombres. La semana pasada se contaron 6.550 japoneses muertos y se tomaron prisioneros 503.

Las fuerzas terrestres en Luzón se hallan ahora a seis kilómetros al norte de Santa Fe y avanzan hacia el río del valle de Cagayán, habiéndose apoderado además de abundantes pertrechos nipones.

En Mindanao la infantería está introduciendo profundas cuñas en las posiciones japonesas en los cerros al oeste de Davao y junto con los guerrilleros presionan a los restos nipones en el interior de la isla.

La aviación norteamericana descargó 275 toneladas de bombas sobre Formosa, causando destrozos en las instalaciones militares de Takao. Muchos almacenes y otros edificios y los aviadores vieron levantarse columnas de humo de .500 metros de altura.

Otros bombarderos atacaron la zona de Koshun, al sur de Takao, mientras los cazas atacando las costas, destruyeron seis locomotoras y más de 100 vagones ferroviarios y otros vehículos. Mac Arthur reveló que sus fuerzas aéreas bloquean ahora totalmente la línea de abastecimiento japonesa de Singapur hasta Shanghai, que tiene casi 4.800 kilómetros.

Los aviones de reconocimiento que patrullan desde Singapur hasta Shanghai hundieron o incendiaron dos barcos de carga, dos patrulleros y averiaron las instalaciones ferroviarias en Indochina francesa e incendiaron depósitos de abastecimientos japoneses en Cantón.

En el interior de la zona central de Tarakán fuerzas australianas y neozelandesas están reduciendo las defensas niponas.

Mr. Joseph Davies regresó a EE. UU.

WHASHINGTON, 3.— (U. P.).— Mr. Joseph E. Davies regresó de Londres y espera informar mañana al Presidente Truman.

Se espera también para pronto el regreso de Mr. Harry Hopkins de Moscú

Botado al agua el "Lake Champlain"

NORKOLK (Virginia), 3.— (U. P.).— Hoy se botó el portaaviones "Lake Champlain", de 27.500 toneladas.

Es el 18.o portaaviones de clase "Essex" botado desde 1942. Se trata del 28.o barco de ese tipo, sin contar los portaaviones de escolta.

REPARTO DE PREMIOS DEL CAMPEONATO DE AJEDREZ

BILBAO, 3.— (U. P.).— Se ha celebrado el reparto de premios del campeonato nacional de ajedrez, con asistencia del presidente de la Federación española, marqués de Montecorto, otros directores y del campeón mundial Alekhine.

El primer premio lo obtuvo Medina, recibiendo el título de campeón y 2.000 pesetas en metálico. El segundo premio correspondió a Albareda, con el título de subcampeón y 1.000 pesetas, adjudicándose un rico tercer premio de 500 pesetas.

ENVIADOS A FRANCIA LOS RESTOS DEL REPRESENTANTE DE DE GAULLE

MADRID, 3.— (U. P.).— Los diplomáticos franceses llegados a Madrid para asistir al traslado de los restos del Embajador Truelle, celebraron una larga conferencia con el Ministro de Relaciones Exteriores, Lequerica.

Hardión, Consejero de la Embajada de primera clase, ha quedado en Madrid; aunque sin misión oficial determinada y Saint Marie, secretario de la Embajada, ha marchado a Francia.

PROHIBIDO EL CONSUMO DE CARNE

PARIS, 3.— (U. P.).— El Ministerio de Alimentación comunicó que el servicio completo de carnes, incluso la de caballo en los restaurantes, cafés, hoteles, clubes y pensiones, queda prohibido a excepción de los domingos y feriados legales, que son días en que se permite su consumo solamente al almuerzo.

Los casinos y los restaurantes de cooperativas de las fábricas son la única excepción a la regla.

FORD FABRICO EL PRIMER MODELO DE AUTOMOVIL DE POSTGUERRA

DETROIT, 3.— (U. P.). — Henry Ford anunció haber fabricado el primer modelo de automóvil de pasajeros de postguerra y que espera tenerlo ya en la línea de montaje dentro de los próximos 60 días. El primer auto ha sido fabricado sin máquinas herramientas, que se ocupaban en otras tareas.

Se han introducido mejoras respecto del modelo de 1942, especialmente en el exterior y en el decorado interior, montaje de los cojinetes, árbol de transmisión, nuevo sistema de encendido, resortes mejorados y sistema de distribución de aceite por alta presión.

Dijo que el automovilista medio tendrá que esperar cerca de dos años antes de serle posible comprar autos nuevos.

NOTAS POLITICAS

ACTIVIDADES DEL CONGRESO DEL PARTIDO SOCIALISTA AUTENTICO

CUENTA DE LOS DIRIGENTES

Durante todo el día de ayer continuó sus labores el 2.o Congreso del Partido Socialista Auténtico.

En la sesión matinal se incorporaron al torneo los delegados de Concepción, Colchagua, Chillán y Aconcagua.

En seguida rindió una detallada cuenta el Jefe del Departamento Político de esta colectividad, senador Eliodoro Domínguez, quien se ocupó en forma preferente de la actuación que le cupo en las elecciones parlamentarias de marzo último.

No obstante haber causado buena impresión entre los delegados, el Congreso acordó enviarla a la Comisión Política para su informe.

A continuación rindieron también cuenta de sus cargos los secretarios de relaciones y de acción social dirigentes Enrique Arriagada Saldías y Orlando Pavez, respectivamente, las cuales fueron aprobadas.

SESION DE LA TARDE

Reanudada sus labores en la tarde, los delegados provinciales hicieron una exposición del estado político de las regiones que representan.

En la noche se constituyeron las comisiones de disciplina y de organización sindical las que funcionaron hasta la madrugada.

PRIMERA CONVENCION NACIONAL DEL GRUPO UNIVERSITARIO RADICAL FUE CLAUSURADA AYER EN ESTA CIUDAD

IMPORTANTES RESOLUCIONES FUERON APROBADAS EN ESTE TORNEO POLITICO-ESTUDIANTIL

Durante todo el día de ayer continuó desarrollando sus labores la primera Convención de los universitarios radicales en el local de la Escuela de Derecho de la Universidad de Chile. Después del trabajo de las Comisiones se constituyó el tercer plenario, a las 18 horas, y el cuarto, y último a las 22 horas.

La casi totalidad de los puntos del Temario fueron abordados, y en forma muy especial los relativos a los problemas nacionales.

Los problemas de la sindicalización campesina, comisariato, divorcio voto femenino, plan agrario nacional, socialización de la medicina, política económica, etc. merecieron preferente estudio.

Se evacuaron también, interesantes informes relativos a la misión de la Universidad, a la Reforma Universitaria y Educacional y al destino histórico de la actual generación universitaria. Se aprobaron numerosos votos sobre asuntos de carácter general entre los cuales mencionaremos la aprobación para el envío de un saludo fraternal a la Federación de la Juventud Socialista con motivo de celebrar ese Partido la revolución del 4 de junio, y un voto en el sentido de recabar de la Federación de Estudiantes la realización de un Congreso de los estudiantes de la Universidad de Chile, antes que se realicen las elecciones para renovar la Directiva y como única forma de restablecer la unidad entre el estudiantado.

Se nos informó que todos los acuerdos del Congreso serán publicados en breve en un folleto.

MANIFESTACION A RODRIGUEZ QUEZADA

El próximo sábado se efectuará en el casino del Estadio Nacional, la manifestación que elementos de todo el país ofrecen al ex diputado señor Armando Rodríguez Quezada, como un homenaje por la destacada actuación parlamentaria que tuvo en el Congreso como diputado por el tercer distrito de Santiago, en el período recién pasado.

LOS RADICALES DE MAULE PROTESTAN POR ATAQUES AL DIPUTADO CHIORRINI

CAUQUENES, 3.— Hemos recibido el siguiente telegrama:

"El Consejo Provincial Radical de Maule acordó por unanimidad manifestar decidida adhesión al diputado señor Amílcar Chiorrini y hacer pública su protesta frente a la campaña tendenciosa e infundada de que es objeto mientras desempeña en el extranjero una difícil misión que le han confiado la Cámara de Diputados, y el Gobierno.

Firmados: Dr. Héctor Campos Pérez, Edmundo Muñoz, Rogelio Verdugo, Orlando Díaz y Héctor Rodríguez".

ASAMBLEA RADICAL DE QUILLOTA ELIGIO SU NUEVA MESA DIRECTIVA

QUILLOTA, 3.— Terminada sus labores la Comisión Reorganizadora de la Asamblea Radical de Quillota, procedió a elegir mesa directiva, triunfando por una amplia mayoría la lista patrocinada por la juventud.

La nueva Directiva quedó constituída en la forma que sigue:

Presidente, Regidor Emilio Ceriani; 1.er vice, Luis Bernardin; 2.o vice, Arturo Rodas; secretario de actas, Ernesto Valencia; correspondencia, Hernán Arancibia; organización, Raúl Miranda; bienestar, Ana de Rodas; propaganda, Fernando Carvajal; comisión electoral, Dr. Julio Carvajal, Hernán Arancibia y Luis Bernardin; tribunal de disciplina, Luis E. Arancibia, Dr. Julio Carvajal, Armando Agüero, Enrique Oyanedel y Raúl Miranda.

El nuevo presidente, regidor señor Emilio Ceriani, ha sido muy felicitado por sus correligionarios y amigos, por su triunfo, que es un reconocimiento a su eficiente y levantada labor fiscalizadora dentro del actual Municipio, en su calidad de miembro de la minoría.—(Al Corresponsal).

CANDIDATO ALIANCISTA TRIUNFO EN ELECCION DE REGIDOR EN TALCA

TALCA, 3.— El candidato de la Alianza Democrática triunfó en la elección complementaria de regidor efectuada hoy en esta ciudad, vacante por fallecimiento del señor Alejandro Meciás, de filiación conservador.

Se presentaron a la lucha los candidatos señores Rafael Daudet, radical y Guillermo Beltrán Silva, conservador, correspondiendo el triunfo al representante de la Izquierda por una mayoría de 119 votos sobre su contendor que contaba con el apoyo de los partidos Conservador, Liberal, Alianza Popular Libertadora y Agrario.

Cabe destacar que el resultado de esta elección es un contrasentido al triunfo de las Derechas en las elecciones parlamentarias de marzo, en cuya oportunidad sacaron cuatro diputados contra uno que obtuvo la Alianza Democrática, no obstante la acción de sus brigadas contra el cohecho reaccionario.

En consecuencia, la composición de la Municipalidad de Talca ha quedado con mayoría de Izquierda, que tendrá con el triunfo del señor Daudet, cinco regidores, contra 4 de las Derechas.—(ESPECIAL).

PARTIDO RADICAL

ASAMBLEA 3.a COMUNA. — Anoche se efectuó la votación para elegir la nueva Mesa Directiva de éste organismo, cuyo directorio quedó constituído por las siguientes personas:

Presidente, doctor René Valle Osorio; primer vicepresidente, Rogelio Cisterna Simpson; 2.o vicepresidente, Luis Fuenzalida Astorga; secretario general, Alberto Oñate Fernández; secretario de bienestar y asistencia social, doctor Humberto Núñez Zamora; de actas, Humberto Rodríguez Mena; de comunicaciones, Enrique de la Paz Montero; de prensa, Luis Riquelme Seguel.

Comisión electoral: Presidente, Miguel Riquelme Stuardo; secretario, Guillermo Espinosa Vásquez; tesorero, Luis Fuéndez Escobar.

Tribunal de disciplina: Narciso Rodríguez Mena, Luis Lambert Acevedo, Ismael Letelier Guzmán, Rafael Hernández Rosales y Flaminio Leiva Rojas.

ASAMBLEA DE ÑUÑOA. — Celebró sesión esta asamblea, presidida por el vocal de Consejo Provincial, don Lautaro Van De Wyngard y demás miembros de la Comisión Reorganizadora.

Además concurrió el presidente provincial, don Carlos Fanta, el diputado por el distrito, Dr. Hermes Ahumada y otras dirigentes.

Quedaron designadas las comisiones receptoras de sufragios para la elección definitiva de la Mesa Directiva, Comisión Electoral y Tribunal de Disciplina, elección que se llevará en el local de la asamblea, a domingo 10 de junio de 10 a 18 horas.

PARTIDO DEMOCRATICO

CANDIDATURA ESTEBAN BECOÑA.— En reunión efectuada ayer por el Partido Democrático que presidieron los señores Isaías Navarro y Benjamín Aguayo se dejó totalmente constituídas las diferentes comisiones que deben actuar en esta justa electoral y que quedaron constituídas en la siguiente forma:

Comando Departamental.— Isaías Navarro, Benjamín Aguayo, Pedro Cárdenas, Teodoro Agurto, Enrique Velasco, Luis Muñoz M., José Ibsan y Humberto Martínez.

Secretarios: Luis Fuente, Hipólito Saavedra, Enzo Castro, Julio Corvalán, y Antonio Rodríguez.

Primera Comuna.— Diputado Carlos Cifuentes, Asesores: Enrique Turri, Julio Fuenzalida, Antonio Poupin y Enzo Castro.

Presidente: Santiago Guzmán, secretario, Julio Valenzuela; tesorero, Francisco Norambuena; directores, José Veloso, Arturo Galdames y Miguel Luis Pardo. Local: Fuente 682. Atención, diariamente de 19 horas adelante. Delegado al Comité Central, Julio Fuenzalida.

Sexta Comuna.— Diputados Dionisio Garrido, Moisés Ríos, Clemente Escobar. Asesor, Humberto Martínez.

Presidente, Luis Otoniel Venegas, secretario, Luis Ibaze; tesorero, Andrés Muñoz Núñez; secretarios, Gerardo Droguett; delegado al Comité Central, Hipólito Saavedra; agitación y propaganda, Rogelio Olivares, Ismael e Ismael 2.o Gamboa; vocales, Artemio Varela, Benicio Carrasco, Regino Silva, Pablo E. Rivera C., José Rosales.

Local: Recoleta 350. Atención de 10 horas a 22 horas. Esta comisión está citada para hoy a las 19 horas.

Novena Comuna.— Presidente, Diputado Luis Luco Cruchaga; vicepresidente, Diputado Roberto Gutiérrez, secretario, Pedro Vásquez; tesorero, Armando Martínez; vocales, Arturo Muñoz Gamboa, Joaquín Rodríguez, José Duque Rodríguez, Manuel J. Mercado, Enrique Argomedo, Froilán Seguel, y Carlos Díaz.

Local: Bascuñán 35, centro Angel Guarello. Delegado al Comité Central, Pedro Vásquez.

Décima Comuna.— Presidente, Diputado Pedro Cárdenas Núñez; vice regidor Serafín Soto Rodríguez; secretarios, Agustín Jorquera Silva y Alejandro Gamboa Osorio; directores, José Muñoz, Juan de la Rivera, Luis Solís Solís, Miguel Echeverría y Adrián Abarca; tesorero, Lorenzo Pérez Espinola; delegado al Comité Central, Alejandro Gamboa.

Local: Copiapó 1612. Atención de 10 a 22 horas.

AGRUPACION DEPARTAMENTAL. —Se nos encarga avisar que la Agrupación Departamental ha designado una comisión permanente que atenderá todo lo relacionado con la campaña electoral de 17 a 22 horas, en su local de Santo Domingo 1277.

CENTRO ZENON TORREALBA. — Recomienda a todos sus socios colaborar junto a las comisiones elegidas por la Agrupación Departamental en pro de la elección del candidato del Partido a Diputado por el Primer Distrito, Dr. Esteban Bedoya.

Listas de votantes, carnets y textos, están disponibles en Santo Domingo 1277, Puente 682, Centros Hogar Democrático, Torrealba, Vanguardia, Manuel Gallardo, Rafael Valenzuela, Angel Guarello, Artemio Gutiérrez y Libertad.

FRENTE SINDICAL.— Encarece a sus componentes que, en su calidad de miembros del Partido, trabajen activamente por el triunfo definitivo de la lista N.o 5 de candidatos a Diputados por Santiago en especial del candidato Dr. Esteban Bedoya.

La sesión del FSD, del próximo domingo, día de la elección, ha sido suspendida.

FALLECIMIENTO DEL REGIDOR D. NICANOR ALBERTO MOLINARE

QUILLOTA, 3.— Hondo sentimiento de pesar ha provocado el sensible fallecimiento del señor Nicanor Alberto Molinares, ocurrido en Santiago.

El extinto pertenecía al cuerpo de regidores de la Municipalidad local, desde hace 25 años, y su labor en favor del adelanto de Quillota fué muy fructífera.

Los restos del señor Molinares llegaron hoy procedentes de la capital, siendo recibidos por numeroso público y luego trasladados al salón principal de la Municipalidad, en donde son velados.— EL CORRESPONSAL.

MOVIMIENTO DE VAPORES

PROXIMAS LLEGADAS

ALPONSO, de Huasco.
CALIFORNIA, de Penco.
FRESIA, de Lota.
PUYEHUE, de Arica.
VIÑA DEL MAR, de Punta Arenas.
APOLO, de Punta Arenas.
NAGUILAN, de Corral.
JUNIN, de Iquique.
MAULLIN, de Iquique.

PROXIMAS SALIDAS

AYSEN, para Guayaquil.
LONTUE, para Iquique.
ANGOL, para Río Janeiro.
FRESIA, para Guayaquil.
PUYEHUE, para Punta Arenas.
ALEJANDRO, para Coquimbo

ESPECTACULOS PARA HOY

VALPARAISO.— Matinée, vermouth y noche: La Corte de Faraón.

COLON. — Matinée, vermouth y noche: Sonata de medianoche.

REAL. — Matinée, vermouth y noche: Al Mar del Plata ida y vuelta.

VELARDE.— Matinée, vermut y noche: Pillo de cuentas.

VICTORIA. — Matinée, vermouth y noche: Los tres caballeros.

IMPERIO. — Matinée, vermouth y noche: La camisa de Mabel.

CONDELL (Continuado). — Su Majestad la farsa y El corsario fantasma.

RIVOLI (Continuado). — Su media naranja y Pasión fatal.

REX (Viña).— Matinée, vermouth y noche: Murieron con las botas puestas.

RIALTO (Viña).— Matinée, vermouth y noche: Todo por la música y Odio y pasión.

OLIMPO (Viña). — Matinée, vermouth y noche: Henry casamentero.

MUNICIPAL (Viña).— Matinée, vermouth y noche: Hoy es mañana.

DEFUNCION

Ha dejado de existir nuestro querido deudo señor

CARLOS EBENSPERGER MOEDINGER

Sus restos serán sepultados hoy en el Cementerio General. El cortejo partirá de la capilla del Pensionado del Hospital de San Vicente de Paul, a las 11 horas.

Atendido por la Empresa Azócar

DEFUNCION

Ha fallecido nuestro querido deudo señora

ROSETTA PEPE IMPERIAL

Sus restos serán sepultados hoy en el Cementerio General. El cortejo partirá de su casa-habitación calle Cóndor N.o 1267 a las 10 horas.

La familia

Atendido por la Empresa Azócar.

DEFUNCION

Tenemos el sentimiento de comunicar el fallecimiento de nuestra querida madre y abuelita señora

VENANCIA PEREZ V. DE CAMPO

Sus funerales se efectuarán privadamente hoy en el Cementerio General, partiendo el cortejo de su casa-habitación Av. Matucana 1331 a las 16.30 horas.

Sus hijos y nietos.

BLANCO 1161 VALPARAISO TELEFONO 4427

S. CARLOS, GOLD CROSS, GRANADINA, WELLINGTONIA, BORGOÑON DECANO, SLOBODA Y PERSEGUIDA, VENCIERON EN EL SPORTING C.

DE INTERES RESULTO LA JORNADA HIPICA CUMPLIDA AYER TARDE EN LA PISTA DEL HIPODROMO VIÑAMARINO

Una concurrencia apreciable, que desafió el "céfiro constipante" que sopló ayer tarde en Viñar del Mar, siguió con interés las alternativas de la duodécima jornada de otoño, a la que sirvieron de base ocho competencias que brindaron emoción y más de un dividendo superior a los $ 50 del país.

BORGOÑON, EN LA PRINCIPAL

Con el triunfo de "Borgoñón" se resolvió la competencia principal de ayer, sobre 1.400 metros, para competidores de la primera categoría.

De los once inscritos, sólo desertaron Lolo, Cafardeuse y Bofetada.

Abierto el campo, Nuevo Mundo se encargó de marcar rumbos, siguiéndole Relato II, corriendo los demás en un solo grupo. Al girar el último codo Nuevo Mundo parecía tener asegurada la carrera, pero pronto hizo unos inverosímiles zig-zags, que le hicieron perder toda chance. Entretanto, Los Tiempos y Borgoñón avanzaban resueltamente en demanda del disco, consiguiendo ventajas este último, que abonó $ 18.80. Le escoltaron Los Tiempos, Squalus y Nuevo Mundo

LOS MEJORES SPORTS

San Carlos ($ 65.20), en la primera carrera y Gold Cross ($ 37), en la segunda, fueron los que abonaron los mejores dividendos de la tarde y el más pequeño fué el que brindó Granadina, en corral con Sin Sosiego, en la tercera competencia, que alcanzó $ 15.60.

RESULTADOS Y DIVIDENDOS

A continuación consignamos los resultados generales y dividendos:

1.a carrera.— 1.400 metros. — 1.o San Carlos 57 kilos, R. Cárdenas, $ 65.20 y $ 24; 2.o Prontosyl 52, $ 11; 3.o Bicoca 49 $ 32. 4.a Oratoria 48.

No corrieron Chamade, Ultimo Mono, Last Night, Sin Pena, Voltaico, Tangarba y Berna. Ganada por un cuerpo, el 3.o a 1|2 cuerpo. Tiempo: 1.25 4|5.

2.a carrera.— 1.400 metros. — 1.o Gold Cross 51 kilos, R. Cruzat, $ 37 y $ 10.40; 2.o Cápula 48, $ 14; 3.o Serpolet 52, $ 34.60; 4.o Lientur.

No corrieron: Badem Badem, Suamericano y Maggie. Ganada por 3|4 de cuerpo, el 3.o a 1|2 pescuezo. Tiempo: 1.25 3|5.

3.a carrera.— 1.400 metros. — 1.a Granadina 52 kilos, R. Cruzat, $ 15.60 y $ 7.40; 2.o Zorzal 52, $ 7.40; 3.a Palooka 52. Moro 54, $ 7.40; 4.o Asdrúbal 54.

No corrió: Nordland. Ganada por 2 cuerpos, el 3.o a 1|2 pescuezo. Tiempo: 1.25 3|5.

4.a carrera.— 1.400 metros. — 1.o Wellingtonia 52 kilos, O. Malra, $ 22.60 y $ 9.40; 2.o Saint Honoré 55, $ 12.40; 3.a Viudita 55, $ 11.40; 4.o Calbucano 59.

No corrieron: Valla de Oro, Suéz y Galiano. Ganada por 5 cuerpos, el 3.o a pescuezo. Tiempo: 1.24 4|5.

5.a carrera.— 1.400 metros. — 1.o Borgoñón 50 kilos, R. Cruzat, $ 18.80 y $ 6.20; 2.o Los Tiempos 58, $ 8.80; 3.o Squalus 53, $ 10.60; 4.o Nuevo Mundo.

No corrieron: Lolo, Cafardeuse, y Bofetada. Ganada por 3|4 de cuerpo, el 3.o a 2 cuerpos. Tiempo: 1.24.

6.a carrera.— 1.400 metros. — 1.o Decano 55 kilos, L. Rodríguez, $ 16 y $ 7.80; 2.o Quilacún 55, $ 10.20; 3.o Erna Sack 56, $ 11.40; 4.o Batalladora 49.

No corrieron: H. Birthday, Girl, Albacora, Agnes Sorel, Bernard y C. Seco. Ganada por 1|2 pescuezo, el 3.o a 2 1|2 cuerpos. Tiempo. 1.24 2|5.

7.a carrera.— 1.400 metros. — 1.o Sloboda 46 kilos, R. Cruzat, $ 36.80 y $ 12.80; 2.o Aguardiente 51, $ 14.20; 3.o Queenstown 49, $ 9.60; 4.o Varsovia 54.

No corrieron: Sellka, El Galifo, Estirate, Atila, Fear, Kanaris, Ch. de Fuego y Perfumadita. Ganada por 1 cuerpo, el 3.o a cabeza. Tiempo: 1.25 2|5.

8.a carrera.— 1.400 metros. — 1.a Perseguida 51 kilos O. González, $ 31.40 y $ 13.20, 2.o Inclinante 56, $ 13.80; 3.a Nebulosa 51, $ 11; 4.a Noctolina 49.

No corrieron: Panchita y Pichuli. Ganada por 1|2 cuerpo y 3.o a 3|4 de cuerpo Tiempo: 1.25 3|5.

SE CLAUSURO AYER 3.a CONVENCION NAC. DE PROPIETARIOS DE AUTOBUSES

En la aula magna de la Universidad Santa María, se realizó ayer una sesión de clausura de la Tercera Convención Nacional de Propietarios de Autobuses.

La sesión de clausura adquirió relieves extraordinarios con la concurrencia del Intendente de Valparaíso, don Gastón Hamel de Souza; del Alcalde de Viña del Mar, doctor Eduardo Grove; del general de Carabineros, don José Ignacio Vergara Ruiz, que recientemente ha hecho entrega de la jefatura de la II Zona; del director del Tránsito de Viña del Mar, etc.

El presidente, señor Carlos Henríquez, declaró abierta la sesión de clausura en un conceptuoso discurso, en el que rindió homenaje de gratitud a las autoridades no sólo por su concurrencia a este acto, sino que por sus reiteradas muestras de afecto y distinción al gremio de autobuseros.

Luego de referirse a la significación de la Convención y a la trascendencia de las conclusiones aprobadas, el señor Henríquez materializó su homenaje a las autoridades, haciendo entrega al Intendente, señor Gastón Hamel, al Alcalde de Viña del Mar, doctor Eduardo Grove, al general Vergara Ruiz y al Director del Tránsito del Municipio viñamarino, don Juan Vásquez Apablaza, de hermosas placas de plata grabadas colocadas en artísticos cuadros, como testimonio de gratitud del Sindicato General de Propietarios de Autobuses de Valparaíso.

Los señores Hamel, Grove y Vergara Ruiz agradecieron ese recuerdo con emocionadas palabras que merecieron prolongados aplausos.

A continuación, don Joaquín Martínez B., pronunció un vibrante discurso para agradecer su designación como presidente de la entidad máxima de los propietarios de autobuses, cerrando la reunión el diputado don Orvelio García Burr, quien se refirió a la urgencia de legislar en favor de los industriales que, con tesón y perseverancia han formado una industria respetable.

El señor García Burr, pidió a las autoridades porteñas y viñamarinas su valiosa cooperación para impedir que se consuma una ley que lesionará los legítimos intereses de los autobuseros que a través de 25 años de esfuerzos y sacrificios han logrado alcanzar la situación en que hoy se encuentran.

Se ocupó, por último, de la necesidad de despachar una ley que devuelva a los municipios todas sus atribuciones en cuanto a movilización y tránsito públicos, sin perjuicio, dijo, de que exista un organismo superior o coordinador, pero que su constitución dependa única y exclusivamente de las Municipalidades.

UN ALMUERZO

A las 13 horas los convencionales se reunieron en un almuerzo en el restaurant Cap Duela de Viña del Mar, con el que se puso término a la Tercera Convención.

DEL INTERIOR

MAS DE 100 IMPORTANTES OBRAS HA RECIBIDO LA BIBLIOTECA DE TEMUCO

FUERON DONADAS POR LA DIRECCION GENERAL DE BIBLIOTECAS. — FELIZ GESTION DEL SENADOR SEÑOR ORTEGA

TEMUCO, 3.— Con motivo de cumplir un año más de vida la Biblioteca Municipal de Temuco, su director, el señor Galo Sepúlveda, solicitó del senador señor Rudecindo Ortega, que tratara de obtener una donación especial de la Dirección General de Bibliotecas.

El senador señor Ortega hizo las gestiones del caso ante el organismo citado, obteniendo buen resultado, ya que la Biblioteca Municipal ha recibido 112 obras, con las cuales se ha enriquecido su existencia de libros.

Con motivo de esa exitosa gestión, el director de la Biblioteca Municipal ha enviado la siguiente comunicación de agradecimiento al senador señor Ortega:

"Hemos recibido —le dice— las ciento doce obras que usted tuvo la bondad de conseguir ante la Dirección General de Bibliotecas, para la Biblioteca Municipal de mi cargo, con motivo del 23.o aniversario de este centro de cultura.

Las referidas obras son nuevas, tratan materias diferentes y de interés inmediato para el público.

Ahora tengo el placer de expresar a usted los agradecimientos de los lectores y los míos por el amor con que usted atiende a los asuntos del espíritu".— EL CORRESPONSAL.

CAMPAÑA CONTRA ANALFABETISMO SE HA INICIADO CON VIGOR EN TEMUCO

SE ORGANIZAN BRIGADAS DE VOLUNTARIOS PARA COLABORAR EN ESA LABOR

TEMUCO, 3. — La campaña de alfabetización en nuestra comuna, ha entrado a un período de realizaciones.

El vicepresidente ejecutivo del Consejo e Inspector Provincial de Educación, señor Pedro Aravena Falcón, convocó a los directores de todas las escuelas de la ciudad, para considerar el procedimiento que se seguirá en lo que respecta al fraccionamiento de la cuota de analfabetos censuados y la formación de los cuadros de voluntarios alfabetizadores.

Esta reunión, que se llevó a efecto en la Inspección Provincial de Educación está llamada a revestir gran interés, debido, especialmente, a que el problema de la alfabetización será tratado en forma muy extensa.

Por otra parte, estamos en situación de informar que entre los profesores de Temuco existe señalado interés por iniciar cuanto antes los trabajos prácticos de esta campaña, ya que ella ha sido posible, gracias, especialmente, al entusiasmo de que ha dado pruebas el magisterio local.

Han continuado abiertos, entretanto en la Intendencia en la Inspección Provincial de Educación y en la Escuela N.o 1, los registros de voluntarios alfabetizadores, siendo ya numerosas las personas que han formado, expresando en esa forma su deseo de cooperar a esta obra de tantos alcances patrióticos.

Pero, es necesario que el mayor número de ciudadanos prometa su colaboración para que el éxito de la jornada traduzca el verdadero interés que por este movimiento existe en la capital de la Frontera.

Los interesados pueden pasar a cualquiera hora del día a los locales antes indicados a firmar los registros.

La colecta de la campaña de alfabetización que se denominará "Darío Salas" se llevará a cabo el día 22 de junio, en todo el territorio de la República. Del mayor o menor éxito de esta erogación pública, dependerá en forma proporcional el mayor o menor beneficio que al elemento sin cultura será posible llevar.

La organización de este acto público estará a cargo del Comité Departamental de Alfabetización Popular, que preside el Intendente señor Octavio Fernández Cruzat.— EL CORRESPONSAL.

DEFUNCION

Fallecimiento de un Veterano del 79

Ha fallecido el Veterano de la Campaña del Pacífico, Cabo 2.o Don

GREGORIO OGAZ CASTILLO

Del Regimiento "Curicó" y sobreviviente de la Batalla de "Chorrillos" "El Manzano", "Lunahuana" y de la Expedición del Canto. Sus funerales se efectuarán hoy a las 16.30 horas, partiendo el cortejo desde Cementerio 339 en dirección al Cementerio General. Se invita a todos los Veteranos que concurran a este funeral a la hora indicada. Punto de reunión Plazoleta del Cementerio.

El Comandante

Atendido por la Empresa Azócar.

USTED ESTARA ORGULLOSO DE SU PROXIMO AUTOMOVIL!

¡En su porvenir hay un Ford!

No hay nada más natural que sentirnos orgullosos de poseer algo que es bello. Y, cuando llegue su nuevo Ford —en un día no muy lejano—, usted querrá que el mundo entero sepa que es suyo.

Sus amigos lo encontrarán *hermoso*, pues su nuevo Ford tendrá líneas juveniles y elegantes. Será, además, grande..., espacioso..., sólido y de fino acabado por dentro y por fuera.

Naturalmente, este nuevo automóvil Ford será económico y de confianza, y en él se reflejarán todas las mejores características Ford de calidad, fruto de una experiencia de más de cuarenta años.

Sí: ya estamos preparados: hemos hecho nuestros planes y tenemos listos los diseños. Y algún día, muy en breve, recibiremos la autorización necesaria para seguir adelante. Entonces comenzaremos a fabricar "el Ford de su porvenir".

FORD MOTOR COMPANY

Ford

NECESARIO INCREMENTAR LA TRAIDA DE CARNE ENFRIADA DE ARGENTINA

SERIA UNA DE LAS SOLUCIONES QUE HAY QUE ADOPTAR FRENTE A UNA POSIBLE CRISIS EN EL COMERCIO DE LA CARNE. — DECLARACIONES DE DON JULIO GONZALEZ M.

Frente al grave problema de la escasez y carestía de la carne que se avecina, ayer tuvimos oportunidad de conversar breves momentos con el Secretario del Sindicato Profesional de Dueños de Carnicerías, don Julio González Maldonado, quien nos explicó en forma detenida varios puntos que servirían para llegar a una solución parcial en este problema.

NECESIDAD DE ABRIR PROPUESTAS

"Uno de los puntos que debería estudiarse a fin de llegar a una solución en este problema— nos empezó diciendo el señor González— sería el de abrir propuestas públicas entre los ganaderos a fin de poder comprar por parte del Gobierno, los animales que se necesiten en los meses en que el problema de la escasez hace crisis especialmente d ejunio a octubre, que es cuando la Cordillera, en la mayoría de este tiempo se encuentra intransitable debido a las lluvias y nevazones. Para este efecto, se cotizarían precios del ganado en pié para enseguida nivelarlos hasta que el animal esté beneficiado y en vara, ciñéndose al actual precio oficial de $ 8 el kilo.

La entrega de este ganado por parte de los ganaderos que entraran a Propuesta se enterraría —si la cantidad no fuera suficiente para normalizar el mercado — con carne enfriada de Argentina, para lo cual es de imprescindible necesidad que dede ya se empiece a formar un stock de esta clase de carnes en los Frigoríficos, especialmente en el de Portales de Valparaíso, que es uno de los más grandes de la Zona Central. Esta medida, serviría para congestionar el comercio en la época de invierno. Las propuestas podrían hacerse por intermedio del Ministerio de Economía y Comercio en conjunto con el Ministerio de Agricultura, que son el eje principal para esta clase de negociaciones de carácter ganadero y comercial.

PROBLEMA DE LA CARNE ENFRIADA

"En lo que respecta al precio de la carne enfriada, de procedencia argentina —continúa diciendo nuestro entrevistado— el gremio de dueños de carnicerías ha podido notar con profunda sorpresa que ha sido alzado de $ 6.80 que se cobraba hace menos de un mes a $ 7,70, que se cobra actualmente, sin que haya motivo para tal alza, pues parece que los fletes del Ferrocarril Transandino no han sido alzados.

Según mi parecer, antes de haberse facultado —si es que se ha facultado esta alza — deberían haberse efectuado estudios previos, por parte del Comisariato General de Subsistencias y Precios que es el Organismo encargado de regular los precios, tanto al por mayor como al por menor, pues no hay razón para que en un lapso tan corto, se haya llegado a una alza tan notable.

"El gremio, que en infinidad de casos tiene que recurrir obligadamente a la carne enfriada, debido a la pésima calidad del ganado nacional, no se explica cómo se ha podido facultar la resubida en los precios de esta calidad de carne, pues como lo he dicho anteriormente, no hay razón para ello.

En lo que respecta a la calidad de la carne en vara existente en el Matadero, el Comisariato debería obligar a los Industriales-abasteros que beneficien ganado de primera, ya que la carne procedente de ganado nacional, en la mayoría de los casos es de pésima calidad y a un precio equivalente a calidad superior. Este problema, afecta tan directamente a los dueños de carnicerías, como a la masa consumidora, pues el animal llamado vulgarmente "churro" tiene una escasa carnadura; es de mal sabor y contiene un gran porcentaje en huesos.

Por último, —nos termina diciendo el señor González—nuestro gremio sólo espera que el Ministro de Economía y Comercio señor Pedro Enrique Alfonso, adopte medidas tendientes a solucionar aunque sea en parte, el grave problema que se le presentará a la población y a los comerciantes detallistas en carne".

MANIFESTACION AL JEFE DE TALLERES DE FIRMA "HINZE"

Con motivo de haber cumplido 25 años de colaboración en la firma E. Hinze, se ofreció una manifestación de simpatía al Jefe de Talleres de ese establecimiento, señor Silvino Ravello.

Hizo uso de la palabra para ofrecer el acto, el propietario señor Hinze, quien destacó las prendas personales del señor Ravello. También hablaron los jefes de sección, para enaltecer los dilatados servicios del señor Ravello en la firma.

Durante el desarrollo del acto, los obreros de la fábrica obsequiaron al festejado con una caja de fondos de reducido tamaño, humorísticamente confeccionada.

Asistieron a la manifestación el personal de la fábrica y el representante en Valparaíso don Octavio Herrera, quien improvisó un discurso para destacar la obra del festejado.

El Sindicato de Escritores tomó varios acuerdos

SE ENVIO NOTA DE FELICITACION A PABLO NERUDA

Celebró reunión el Sindicato de Escritores, bajo la presidencia de Antonio de Undurraga y con asistencia de los Directores César Lavín, Edmundo de la Parra, Bolívar Sánchez y Luis Merino Reyes.

Se acordó designar a las poetisas Mila Oyarzún y Victoria Barrios, representantes del Sindicato ante la Sociedad de Escritores y Alianza de Intelectuales, respectivamente. Asimismo, se resolvió enviar una nota de felicitación al poeta Pablo Neruda por haber sido agraciado con el Premio Nacional de Literatura y rogándole que se haga cargo de las aspiraciones de los escritores en el Senado de la República. También se consideró extensamente el Proyecto de Ley que protege la literatura nacional y que ha sido elaborado por miembros del Sindicato, y el problema editorial. Con respecto al proyecto de ley mencionado se designó a los escritores Antonio de Undurraga y Luis Merino Reyes, para que se entrevisten con el Ministro de Educación y le soliciten el apoyo del Ejecutivo y el pronto despacho del mensaje correspondiente al Congreso Nacional.

MINISTRO DE ECONOMIA LLEGO ANOCHE A STGO.

El Ministro de Economía y Comercio, don Pedro Enrique Alfonso, llegó anoche a Santiago, después de haber permanecido el fin de semana en su ciudad natal de Ovalle, para atender asuntos particulares y tomar un breve descanso.

El señor Alfonso reasumirá a primera hora de hoy sus funciones.

CONFERENCIAS DE INTELECTUALES ARGENTINOS

ORGANIZADAS POR LA COMISION ARGENTINA DE FOMENTO INTERAMERICANO

Ya hemos informado acerca de la III Exposición Cultural Argentina (Libros, Cerámicas y Artes Plásticas) que, organizada por la Comisión Argentina de Fomento Interamericano, se inauguró con marcado éxito de público en las instalaciones del Palacio de Bellas Artes.

Para dar mayor brillo y lucimiento a la muestra se han organizado una serie de conferencias que serán pronunciadas —debido a una invitación de la Universidad de Chile—en el paraninfo de la citada Universidad por un prestigioso grupo de intelectuales argentinos.

La primera de las conferencias será pronunciada por Alfredo R. Bufano. Disertará sobre la vida y la obra del escritor anglo-argentino Guillermo Enrique Hudson.

El destacado poeta Horacio Rega Molina tendrá como tema: "Martín Fierro, poema tradicional argentino".

Sobre Sarmiento — que tantas vinculaciones tuvo y tantos recuerdos dejó en el país hermano — disertará el destacado exégeta del patriota sanjuanino, D. Alberto Palcos, miembro de número de la Academia Nacional de la Historia. Su conferencia versará sobre: "Chile, Sarmiento y el Facundo".

El crítico de arte, don Julio Rinaldini, disertará sobre "El arte argentino en el panorama de América".

El Dr. Homero M. Guglielmini en su carácter de Secretario de la Comisión Nacional de Cultura, hablará sobre el tema "Hechos y Figuras del Teatro Argentino"—conferencia que tendrá estrecha vinculación con el "stand" que ha sido enviado por el Instituto Nacional de Estudios de Teatro.

Por último hablará un representante del Círculo de la Prensa aún no designado y ha sido invitada a concurrir la Academia Nacional de Bellas Artes.

Como se verá se trata de un plan amplio y vasto destinado a divulgar aspectos de la vida artística y cultural argentina en el extranjero. La nómina de los conferencistas ha despertado singular interés como lo demuestra el hecho de que se les haya brindado la más prestigiosa de sus tribunas: la de la Universidad de Chile.

EJERCITO EVANGELICO DISTRIBUIRA DESAYUNO GRATUITO EN BARRIOS

Al iniciar su campaña de invierno, el Ejército Evangélico de Chile, comenzará también la distribución de raciones de desayuno en diferentes barrios de la capital, empezando por Conchalí, y la comuna Matadero. Esta repartición se hará diariamente, gracias a la ayuda prestada por algunas panaderías, la Central de Leche y tostadurías.

Estas raciones se irán aumentando a medida que se reciba más ayuda y aumenten los fondos en dinero de la institución.

M. DE ECONOMIA PRESIDIO SESION DE CORP. DE FOMENTO

El Consejo de la Corporación de Fomento de la Producción, celebró ayer su sesión ordinaria, presidida por el Vicepresidente Ejecutivo suplente, señor Osvaldo Hiriart, y con asistencia de la mayoría de los señores Consejeros.

SE INCORPORA EL MINISTRO DE ECONOMIA Y COMERCIO

A esta sesión se incorporó el presidente del Consejo, señor Pedro Enrique Alfonso, titular de la Cartera de Economía y Comercio. Dicho Secretario de Estado fué saludado a nombre del Consejo por el Vicepresidente Ejecutivo, quien reiteró el anhelo constante del Consejo en orden a contar con la presencia de su presidente legal, el Ministro de Economía y Comercio. Añadió que podía contar con la cooperación leal y decidida en su política de beneficio de los intereses nacionales.

PALABRAS DEL MINISTRO

El Ministro manifestó que, en cuanto sus obligaciones de Gobierno lo permitieran, vendría regularmente a las sesiones de Consejo de la Corporación en su deseo de compartir el interesante trabajo que está realizando para incrementar la producción nacional. Junto con agradecer las palabras cariñosas del Consejo, transmitidas por intermedio del Vicepresidente, recordó que desde las bancas del Parlamento, primero, y desde su cargo de Ministro de Hacienda, después, fué uno de los grandes defensores de este organismos que por sus proyecciones y por las realizaciones posteriores, ha constituído en el país una de las más felices y revolucionarias concepciones en materia de política económica.

Las palabras del Ministro fueron saludadas con gran simpatía por los señores Consejeros, quienes continuaron en el estudio de las materias incluídas en la Tabla, bajo la presidencia del Ministro de Economía y Comercio.

SE ELIGIO NUEVA MESA DEL COMITE APRISTA PERUANO

El viernes último fué renovada la directiva del Comité Aprista Peruano, siendo elegidas para este período las siguientes personas: doctor Leoncio Muñoz, Secretario General; señor Angel Velásquez, Secretario de Organización e Interior; doctor Ramiro Pérez Reinoso, Secretario de Cultura y Técnica; señorita Lily Chacón, secretaria de Economía; señor Juan García, Secretario de Propaganda y Prensa.

CONFERENCIA SOBRE LA REFORMA DE EDUCACION SECUNDARIA EN FRANCIA

A las 16.30 de hoy en el Salón de Honor de la Universidad de Chile, el señor Roberto Salmón, Agregado Cultural de la Legación de Francia, dará una conferencia en francés sobre "Un proyecto de reforma de educación secundaria en Francia". El conferenciante será presentado al auditorio por la señora María Silva de Schnake, Visitadora de Idiomas de la Dirección de Educación Secundaria.

La conferencia del señor Salmón ha despertado evidente interés en los círculos educacionales, ya que las experiencias recogidas en otros países para enfrentar la reforma de la segunda enseñanza, habrán de servirnos poderosamente en las circunstancias actuales en que en nuestro país se trata de encarar en forma efectiva idéntico problema.

Especialmente invitados a esta conferencia han sido las autoridades educacionales, representantes de la prensa y alumnos de los 5.o y 6.o años de nuestros establecimientos educacionales. La entrada es libre.

CONFERENCIA SOBRE LA POESIA PANAMEÑA SE DICTARA MAÑANA

El Centro de Estudiantes Panameños de Chile ha organizado un Ciclo de Conferencias sobre diversos aspectos de su país, las cuales serán dictadas en la Escuela Normal N.o 1, cuya escuela anexa, auspiciadora de estas conferencias, lleva el nombre del país hermano.

La primera de estas charlas versará sobre: "La poética panameña antes de la Separación de Colombia" y se iniciará mañana a las 5 P. M. en el local de la escuela mencionada. Compañía 3150.

Como corolario de esta conferencia seguirá otra sobre "Ricardo Miró y Enrique Geenzier, dos poetas de la era Republicana" la que será dictada el martes 12 a la misma hora, en el local indicado.

Estas conferencias estarán a cargo de Demóstenes Vega Méndez, panameño, egresado del Instituto Pedagógico de la Universidad de Chile.

CURSOS EN EL EL CLUB FEMENINO AMERICA

Está abierta la matrícula de los cursos diurnos y vespertinos que sostiene esta prestigiosa institución, ubicada en Vergara 325 en su Instituto Técnico, el que viene trabajando año tras año en forma efectiva por la emancipación de la mujer.

El establecimiento está dotado de maquinaria importada, instalaciones y sistema de enseñanza moderno, análogos a los norteamericanos y europeos, lo que contribuye al rápido aprendizaje.

A fin de dar mayores facilidades a las alumnas de provincias cuenta con un excelente internado.

Para las alumnas que comprueben carecer de recursos, el Instituto las ayuda, cuenta con un fondo para este objeto, fondo que es recolectado entre las socias y las personas que desean colaborar en esta benéfica obra que modestamente contribuye al mejoramiento del hogar humilde.

La sección de cursos por correspondencia ha reanudado también sus actividades y ofrece sus servicios en este sentido.

Los cursos vespertinos funcionan martes, jueves y sábados, de 18 a 20 horas.

Los cursos que han iniciado su matrícula son los siguientes: Permanentes, todos los estilos. Peinados artísticos al agua y al fierro; Manicure etc.; Modas, corte y confección; Moda infantil y Lencería; Muñecas irrompibles, un surtido completo de muñecas y juguetes seleccionados de primera calidad.

SOBRETODO GENERO FINO DIAGONAL, CORTE INGLES. Materiales de primera .. .. $ 980.-

SOBRETODO GENERO DE ALTA CALIDAD, colores gris, café plomo en fantasía .. .. $ 1.100.-

SOBRETODO TELA PEINADA, dibujos y colores de gran moda, lo más elegante .. .. .. $ 1.500.

HOY INICIAMOS a precios muy rebajados la semana de las CORBATAS.

Corbatas finas recién recibidas de un surtido muy novedoso

SEDAS IMPORTADAS, inarrugables, colores y estilos de gran novedad para el gusto más delicado.

A LA VILLE DE NILE
AHUMADA ESQ HUERFANOS

CONSEJOS A LA MADRE

EL BAÑO

1). TEMPERATURA.— El baño debe darse las primeras semanas a 37º—37,5º; más tarde, hasta que el niño tenga seis meses, a 35º—36º; desde los seis meses hasta un año, a 34º y el segundo año, de 20 a 33º.

2). PROCEDIMIENTO. — El cuarto debe estar bien templado. El niño no debe ser bañado antes de que transcurra una hora después de su lactado. Debe habituársele rápidamente y en seguida, después de meterle el cabeza, introducirlo por pocos instantes a la bañera.

y alimíntelo con:

ALIMENTO MEYER M. R.

A BASE DE HARINA DEXTRINIZADA, FECULAS, CACAO DESGRASADO Y AZUCAR FLOR, FOSFATO TRIBASICO.
FITINA Y VITAMINAS

Una pasada de SAPOLIO y todo queda limpio y pulido

ES EL PRODUCTO DE MAS DE 75 AÑOS DE EXPERIENCIA

UN DESODORANTE DE DOBLE ACCION

ARRID EVITA MANCHAS Y OLOR EN LAS AXILAS
SIN IRRITAR LA PIEL

Arrid le ofrece una doble protección contra el desagradable olor del sudor. Resguarda a usted contra el mal olor, y a su ropa contra las manchas. Arrid es un desodorante de delicada fragancia con la fina textura de una crema de belleza. Se desvanece instantáneamente en los poros, surtiendo efecto inmediato. Con Arrid puede usted despreocuparse por completo y divertirse a sus anchas, dondequiera que esté — sin tener en cuenta el calor. Proteja su pulcritud y encanto con Arrid, empiece a usarlo hoy mismo. En extremo económico. $ 30.00 20.00 y 5.00.

ARRID

CONCESION DE CASINO

La Caja de Previsión de los Carabineros de Chile solicita propuestas para otorgar en concesión, los servicios de Casino para su personal. Las propuestas se reciben hasta las 17 horas del 7 del presente mes.

Bases y demás antecedentes podrán solicitarse en la Oficina de Partes de la institución (Santo Domingo N.o 940, de 13 a 17 horas, diariamente).

Santiago, 1.o de Junio de 1945.

EL VICEPRESIDENTE.

Compañía de Muelles de la Población Vergara

EMISION DE ACCIONES

En conformidad con la autorización otorgada por la Asamblea General Extraordinaria del 4 de Mayo último, el Directorio acordó emitir 2.100,000 acciones de valor nominal de $ 20 cada una.

Los accionistas que figuren inscritos en el Registro el 6 de Junio en curso tendrán opción a subscribir acciones de esta emisión, en la proporción de una nueva por cada una de las que posean en la indicada fecha del 6 de Junio, que es el día fijado para el cierre del Registro.

El plazo para pagar el importe de la subscripción será desde el 6 hasta el 30 del presente mes y los accionistas que no efectuaren el pago dentro de dicho lapso, perderán el derecho a subscribir las acciones que les corresponde en el prorrateo.

El pago deberá hacerse por letra o memorándum bancarios a la orden de la Compañía u otro medio aceptado por ésta.

REPARTO DE DIVIDENDO

El Directorio ha acordado también repartir un dividendo provisorio N.o 15, con cargo al ejercicio de este año, de $ 2,— por acción, libre de impuesto.

Tendrán derecho a este dividendo los accionistas inscritos en el Registro el 6 de Junio en curso y el pago se efectuará como de costumbre por intermedio del Departamento de Comisiones de Confianza del Banco de Chile por sus oficinas de Santiago, Valparaíso y provincias a contar desde el 15 de Julio entrante.

Pero los accionistas que deseen aplicar el valor de este dividendo a pago de las acciones que subscriban, podrán rebajar el valor del dividendo del pago del importe de las acciones que subscriban, de acuerdo con el formulario que está a la disposición de ellos en la Compañía, formulario que también se les remitirá por circular.

CIERRE DEL REGISTRO

Para los efectos arriba indicados el Registro de Accionistas permanecerá cerrado desde el 6 hasta el 15 del presente mes, ambas fechas inclusive.

Valparaíso, 1.o de Junio de 1945.

HUMBERTO LANDI L.,
Gerente.

ORIENTESE Ud.

Visite al PROFESOR ZUMON

CONOZCA su carácter, temperamento, inclinaciones y demás circunstancias físicas y morales de su persona, según el influjo del planeta y signo zodiacal que precedieron su nacimiento. Conociéndose a sí mismo se puede remediar la influencia desfavorable según nuestras fuerzas espirituales en la tendencia que traemos al nacer.

¿Quiere conocer cuál es el planeta que rige su destino? ¿Cuándo se presentarán las buenas o malas influencias planetarias para usted? ¿En qué época llevará a cabo los acontecimientos más importantes de su vida? ¿Cómo terminará el presente año? ¿Será viajes, negocios o amores? ¿Tendrán éxito o fracaso sus actividades?

Puede Ud. conocer todo esto por medio de un estudio astrológico.

CONSULTA GENERAL $ 30.—
ULTIMOS DIAS
HORAS: DE 10 A 12 Y DE 4 A 7 P. M.
Estudio: CATEDRAL N.o 1339

FARMACIA DE TURNO
PERMANENTE HASTA LA UNA DE LA MADRUGADA
Andrade
DELICIAS 2902-FONO 92340

PEÑALBA
ARRIENDA TRAJES NUEVOS DE ETIQUETA
ESTADO 144

SINDICATO INDUSTRIAL OBRERO ANDES COPPER MINING CO.

Dando cumplimiento al artículo 25 del Decreto N.o 754 del Código del Trabajo sobre Organizaciones Sindicales, el Domingo 27 del mes pasado, se llevó a efecto en el local del Sindicato Industrial Obrero, la elección de la nueva directiva que regirá los destinos de esta institución para el período 1945-46 y que quedó constituída como sigue:

Presidente: Saturnino Yáñez Pizarro:

Secretario: Humberto Cortéz Núñez:

Tesorero: Juan León Luna:

Directores: José Quilodrán González y Eduardo Fagnde Cortéz.

Por el Sindicato Industrial Obrero Andes Copper Mining Company.— SATURNINO YAÑEZ P., presidente; HUMBERTO CORTEZ N., secretario.

AYUDE SUS RIÑONES CON DIURETICO

Sus riñones son un órgano muy delicado que contienen millones de pequeños tubos o filtros que actúan depurando la sangre. No tome usted drogas drásticas o irritantes. Para ayudar a los riñones, vejiga y vías urinarias tome por prescripción de un médico, Cystex como una ayuda en ciertas enfermedades de los riñones por su acción estimulante y antiséptica. Cystex contiene ingredientes de la mayor pureza y viene en forma de tabletas sin sabor. Compre Cystex en su farmacia hoy sin falta y convénzase por sí mismo la rapidez con que combate infecciones urinarias.

MATERIAS TRATADAS POR CONSEJO DE LA CAJA DE LA HABITACION

RESEÑA DE LA ULTIMA SESION

Se celebró sesión el Consejo Superior de la Habitación, con asistencia del presidente señor Mariano Bustos, Ministro del Trabajo; vicepresidente, señor Alcaíno; consejeros, señores Anguita, Bannen, Briones, Cáceres, Dávila, Escobar, González, Horst, Paredes y Villarroel; el Fiscal señor Vera, los jefes de Departamento Técnico y Contabilidad, y el secretario general, señor Ruiz Rubio.

Se adoptaron, entre otros, los siguientes acuerdos:

1.—Fijar el valor total de las 453 viviendas y tres almacenes del Sector I de la población "Pedro Bannen", en Lota, en la suma de 19 millones 51 mil pesos, y la renta máxima y mínima para las viviendas de esta población en la suma de $ 180 mensuales respectivamente; y la de los locales comerciales en $ 600 mensuales cada uno como mínimo.

2.—Aceptar la cesión de dos hectáreas de terreno, ubicadas en la localidad de Cherquenco, que hace la firma Maderas Hernández S. A., autorizando al vicepresidente para gestionar la legalización de dicha cesión, la que se acepta sin compromiso alguno por parte de la Caja.

3.—Autorizar al vicepresidente para invertir hasta la suma de $ 118.940.28 en la cancelación de obras extraordinarias ejecutadas por el contratista don Luis Bustamante Pinto, en la población "San Ignacio" que esta Caja construye para la Caja Nacional de EE. PP. y PP., debiendo enviarse su importe por esta última institución.

4.—Aceptar la propuesta de la firma Saa Vial y Cía. Ltda., para construir con hormigón armado prefabricado el Sector I de la población "Vicente Navarrete", compuesto de 86 casas, por la suma alzada de $ 3.502.481.

5.—Rechazar la solicitud de doña Carmen Rosa Bravo González, en su presentación de fecha 17 de mayo de 1945, para que se exceptúe de las propiedades afectas al decreto de expropiación N.o 275.

6.—Conceder título de dominio a don Ernesto Corbalán Espinoza, adquirente de la población "Luis Cruz", Sector I de Curicó.

7.—Solicitar del Presidente de la República la expropiación del terreno de la Sucesión de don Teodoro Schening, en Valdivia, en donde tiene edificadas sus mejoras el mejorero don Primitivo Albornoz Arroyo.

8.—Conceder títulos de dominio a los arrendatarios de la población "Tegualda" de Angol.

9.—Aprobar el informe de Fiscalía, recaído en la presentación formulada al señor Ministro del Trabajo, por la Asociación de Industriales Metalúrgicos.

OPTICA
RODOLFO HAMMERSLEY
Especialidad recetas de médicos oculistas
AGUSTINAS 1090
esq. Bandera

CAMION PASO SOBRE UN PASAJERO CAUSANDOLE LA MUERTE INSTANTANEA

Más o menos a las 18.45 horas de ayer, en el camino de Vitacura frente a Lo Castillo, el pasajero Enrique Martínez Martínez, de 42 años de edad, sufrió una caída desde el camión ZS 241, en que viajaba, sufriendo una muerte instantánea al pasarle las ruedas sobre el cuerpo.

El vehículo transportaba alrededor de 20 personas, sin el correspondiente permiso de la autoridad. El chofer Alberto Paredes Herrera fué detenido por la responsabilidad que le afecta en el accidente.

NUEVO DIRECTORIO DEL SIND. DE PROFESORES DE ENSEÑANZA PARTICULAR

En la asamblea extraordinaria última, se llevó a efecto la elección del nuevo directorio del Sindicato de Profesores de Educación Particular, ante una numerosa asistencia de socios y en presencia del Inspector del Trabajo, señor Guillermo Soto Troncoso.

Efectuado el escrutinio de la votación, las personas que resultaron con las cinco primeras mayorías, resolvieron formar la mesa directiva siguiente: presidente, señores Aquiles Jara Fuentes, (reelegido); secretario, señor José Medina Pavez (reelegido); tesorero, señor Javier Raposo Morales (reelegido); directores, señorita Mercedes Fuenzalida Núñez (reelegida), y señor Benicio Donoso Barahona.

Próximamente se efectuará la sesión de Asamblea General Ordinaria en la que se escuchará la memoria que presenta el directorio que actuó en el período 12 de mayo 1944 al 19 de mayo de 1945 y el plan de acción de la directiva escogida recientemente. A continuación, habrá una reunión social familiar.

Sastrería
ABRIGOS CORONA
PREFERIDOS del MUNDO SANTIAGUINO POR SU PRECIO Y CALIDAD.
AMPLIOS CREDITOS SIN RECARGO
BASCUÑAN 24

ACUERDOS DE COMISION DE SUPERVIGILANCIA DE AV. GRAL. BUSTAMANTE

Bajo la presidencia del Intendente de Santiago, don Washington Bannen, y con la asistencia del Alcalde de Santiago, don Galvarino Gallardo; Alcalde de Ñuñoa, don Eduardo Castillo Velasco; general don Francisco Javier Díaz, ingenieros Sres. Jorge Keiemen y don Gabriel Ovalle, actuando como secretario el señor Mario Juica Donoso, se reunió ayer la Comisión de Control y Supervigilancia de la Av. General Bustamante, adoptándose los siguientes acuerdos:

1.o Hacer entrega a la I. Municipalidad de Ñuñoa de la suma de 100.000 pesos, a fin de que tome a su cargo la terminación del Parque San Eugenio, en el sector comprendido entre la prolongación de la calle Ramón Carnicer y Avdas. San Eugenio, Irarrázaval y Matta. La Municipalidad de Ñuñoa se da por recibida de dicho sector y se compromete a efectuar las gestiones necesarias para la colocación de soleras en el nuevo Parque y la terminación de las obras.

2.o A insinuación del Alcalde de Santiago, la Comisión designó al propio señor Gallardo Nieto a fin de que se entreviste con el señor Ministro de Hacienda, a objeto de que este Secretario de Estado haga gestiones ante el Banco Central para que este organismo considere la posibilidad de hacerse cargo del paseo.

3.o Celebrar una entrevista con el señor Ministro de Vías y Obras para solicitarle su ayuda para la prolongación de la línea férrea, desde la Estación Santa Elena hasta Puente Alto, y la solución definitiva del problema del ferrocarril del Llano del Maipo. Asimismo se le solicitó su ayuda para el levantamiento definitivo de la línea férrea de Matucana y la construcción de la Plaza Argentina.

Dicha entrevista se celebró ayer mismo y acompañaron al señor Intendente y presidente de la Comisión, los Alcaldes de Santiago y Ñuñoa, señores Galvarino Gallardo y Eduardo Castillo Velasco.

4.o Finalmente se acordó oficiar al señor Prefecto Jefe de Carabineros pidiéndole una mayor vigilancia del paseo para evitar de que algunos vecinos depositen escombros y evitar actos delictuosos.

DESTINACIONES EN LA FUERZA AEREA

El Capitán de Bandada, don José Mellado León, pasará a la IIa Brigada Aérea (El Bosque), para desempeñarse como Inspector de dicha Brigada, dejando el Grupo de Aviación N.o 4 (Collina).

El Capitán de Bandada, don Fernando Fagalde Murúa pasará a la Dirección de Aeronáutica (Santiago), dejando de ser 2.o Comandante de la Maestranza Central de Aviación (El Bosque).

El Capitán de Bandada, don Pedro Loyer Chávez, pasará a la IIIa Brigada Aérea (Temuco), para desempeñarse como Inspector de la IIIa y IVa Brigadas, dejando el Grupo N.o 3, la misma Guarnición.

El Teniente 1.o, don Armando Santelices Muñoz, pasará a la Maestranza Central de Aviación (El Bosque), dejando de pertenecer a la Dirección de Aeronáutica (Santiago).

El Teniente 1.o, don Bernardo Fords Benison, pasará a la I.a Brigada Aérea, dejando de pertenecer al Grupo de Av. N.o 1 (Iquique).

NOCHE EN EL ALMA

Luciendo todo el esplendor de su belleza, ataviada con elegantes y lujosas toilettes, aparece Hedy Lamarr, en la plenitud de su talento interpretativo, en la película "NOCHE EN EL ALMA" totalmente hablada en español, que se estrenará el próximo martes en las tres funciones del Teatro Central.

"Noche en el alma" tiene un argumento hondamente dramático y cuenta con la interpretación de Paul Lukas y George Brent, que secundan en forma admirable la obra de Hedy Lamarr.

CIA. NACIONAL DE TEATROS S. A. CHILENA
LOS MEJORES ESPECTACULOS HOY EN LOS MEJORES TEATROS
CENTRAL FONO 33355 — SANTA LUCIA FONO 61379
5.30 y 9 P. M. — ¡EN AMBOS TEATROS!
"CANCION INOLVIDABLE"
La vida y la música del inmortal Chopin en una película memorable para mayores y menores.
CONTINENTAL FONO 60795 — CERVANTES FONO 88509
3 y 9.45 P. M. "Canción Inolvidable" 6.15 P. M. "Privilegio de mujer"
3 P. M. - 6.15 - 9.45 P. M. "LOS TRES CABALLEROS" ¡Preestreno de la más grande de las maravillas de WALT DISNEY!
ORIENTE FONO 41345 — ALCAZAR FONO 80122
6.10 y 9.40 P. M. "LA GARRA ESCARLATA" Misterio y emoción (Sólo para mayores)
6 y 9.40 P. M. "LA GARRA ESCARLATA" Intriga y pasión (Sólo para mayores)
ALAMEDA FONO 91254 — PORTUGAL FONO 51473
5.30 P. M. y 9 P. M. ¡POPULARES DOBLES! "LA VOZ DEL TERROR" y "LA DAMA FANTASMA"
5.30 P. M. y 9 P. M. ¡Dobles populares en castellano! "En el viejo Buenos Aires". Por Libertad Lamarque y En el último piso
IMPERIO ESTADO 239 AGUSTINAS 867 FONO 32627
CIA. DE COMEDIAS COMICAS LEGULA-CORDOBA
6.30 — 10 P. M.
UN HIJO, DOS HIJOS, TRES HIJOS
¡La máxima creación de risa de LUCHO CORDOBA.

(DE LA PAG. 13)

28

28007	500	28488	500
28009	500	28492	500
28023	1000	28527	1000
28026	1000	28531	500
28033	500	28566	500
28040	500	28590	500
28044	1000	28596	500
28052	500	28608	500
28088	500	28615	500
28100	500	28627	500
28112	500	28628	500
28116	500	28632	500
28125	500	28634	500
28129	1000	28637	500
28147	1000	28640	500
28151	500	28644	500
28154	500	28638	500
28169	1000	28666	1000
28172	500	28667	500
28189	500	28678	500
28193	500	28685	500
28200	1000	28695	500
28219	500	28696	1000
28222	500	28702	500
28228	500	28704	500
28229	500	28710	500
28247	500	28711	1000
28254	500	28718	500
28264	500	28722	500
28271	500	28735	1000
28277	500	28737	500
28284	500	28752	500
28289	500	28756	1000
28302	500	28774	500
28308	500	28794	500
28311	500	28800	500
28363	500	28806	500
28372	500	28811	500
28397	500	28812	500
28398	500	28813	1000
28402	500	28826	500
28405	500	28831	500
28409	500	28833	500
28413	500	28836	500
28417	1000	28839	500
28419	500	28843	500
28420	500	28853	500
28434	1000	28862	500
28448	500	28865	500
28449	500	28930	1000
28452	500	28942	500
28460	500	28948	500
28465	500	28950	500
28472	500	28952	500
28476	1000	28969	1000
28487	500	28992	500
		28993	500

29

29013	500	29098	1000
29018	500	29099	500
29028	500	29100	500
29052	500	29103	500
29053	500	29110	500
29067	500	29118	500
29078	500	29138	1000
29081	500	29139	1000
29083	500	29142	500
29087	500	29145	500
29096	500	29147	500

3.er PREMIO MAYOR B. JUNIORS

29149

$ 100.000

29161	500	29435	500
29170	500	29446	500
29174	500	29461	500
29178	500	29465	500
29182	500	29474	500
29186	500	29476	500
29199	500	29481	500
29200	500	29482	500
29204	500	29486	500
29205	500	29488	500
29206	500	29490	1000
29212	500	29493	500
29222	500	29503	1000
29228	500	29511	500
29244	1000	29523	500
29251	500	29524	500
29257	500	29525	500
29274	500	29529	500
29276	500	29531	500
29280	1000	29532	500
29290	500	29542	500
29291	500	29545	500
29295	500	29546	500
29311	1000	29548	500
29329	500	29554	500
29333	1000	29559	500
29349	500	29562	500
29352	500	29566	500
29364	500	29567	500
29372	500	29576	500
29377	500	29577	500
29379	500	29579	1000
29391	500	29586	1000
29404	500	29590	500
29406	500	29591	500
29407	1000	29593	500
29411	500	29594	500
29414	500	29596	500
29418	500	29600	500
29419	500	29613	500
		29615	500

2 9 6 2 5

$ 100.000.—

29629	500	29796	500
29636	500	29803	500
29637	500	29805	500
29644	500	29810	500
29646	500	29811	500
29647	500	29830	500
29661	500	29831	500
29663	1000	29837	500
29665	1000	29838	500
29691	500	29839	500
29692	1000	29840	500
29699	500	29842	1000
29702	1000	29843	500
29705	500	29849	500
29707	500	29850	500
29714	500	29862	1000
29718	500	29864	500
29730	500	29865	500
29732	1000	29866	20000
29771	500	29878	500
29773	1000	29881	500
29784	500	29883	500
29793	500	29888	1000

2 9 8 9 4

$ 500.000.—

29900	500	29949	500
29909	500	29951	500
29920	500	29957	500
29923	500	29959	1000
29925	500	29963	500
29926	500	29969	500
29930	500	29975	500
29936	500	29981	1000
29937	500	29996	500
29943	500	29998	500
29948	500	29999	1000

30

30004	500	30603	500
30015	500	30507	500
30018	500	30515	500
30022	500	30517	500
30024	500	30529	500
30036	500	30538	500
30045	1000	30541	1000
30047	500	30546	500
30051	500	30558	500
30056	500	30569	500
30069	500	30573	1000
30070	500	30577	500
30072	500	30581	500
30074	50	30588	500
30075	500	30600	1000
30082	500	30604	500
30087	500	30605	500
30088	500	30609	500
30098	500		
30100	500	30623	500
30108	1000	30643	500
30109	500	30652	500
30115	500	30665	500
30123	500	30675	500
30124	500	30676	500
30139	500	30677	500
30142	500	30704	1000
30146	500	30705	1000
30151	500	30707	500
30160	500	30711	500
30166	500	30717	1000
30183	500	30730	500
30195	500	30743	500
30207	500	30746	500
30211	500	30751	500
30212	500	30755	500
30214	500	30756	1000
030218	500	30774	500
30226	500	30777	500
30240	500	30778	1000
30243	500	30786	500
30264	500	30790	500
30266	500	30791	500
30270	500	30796	500
30271	500	30798	500
30272	500	30812	1000
30278	500	30823	500
30282	500	30832	500
30295	1000	30834	500
30297	500	30835	500
30304	500	30837	500
30306	500	30839	500
30321	500	30842	500
30327	500	30845	500
30336	500	30849	500
30337	500	30852	500
30343	1000	30855	1000
30345	500	30865	500
30363	1000	30869	500
30368	500	30871	500
30382	500	30887	500
30383	500	30891	500
30384	500	30894	500
30387	500	30895	500
30394	500	30900	500
30396	500	30903	500
30401	500	30908	500
30402	500	30922	500
30406	500	30923	500
30449	1000	30924	500
30451	500	30926	500
30459	500	30931	500
30482	500	30933	500
30489	500	30936	500
30491	500	30941	1000
30492	500	30951	500
		30963	500

FORO PRO DERECHOS POLITICOS DE LA MUJER

Se realizó con todo éxito el foro organizado por la Federación de Instituciones Femeninas en el Salón de Honor de la Universidad de Chile. La sala ofrecía un hermoso golpe de vista. Parlamentarios, mujeres de todas las esferas sociales llegaron a esa reunión deseosas de conquistar a la brevedad posible la igualdad de derechos políticos.

El Ministro de Justicia, don Enrique Arriagada Saldías, excusó su inasistencia deseando a la Federación de Instituciones Femeninas todo el éxito en esta jornada.

La señora Correa de Irarrázabal esbozó la historia de la mujer chilena en la lucha por la igualdad hasta nuestros días, rindiéndole un homenaje a las mujeres que se sacrificaron por estos problemas. Recordó también a la acción de todos los partidos chilenos que en principio hacían suya esta igualdad y ofreció un plan de acción que uniera a todas las mujeres de Chile sin distinción de credos políticos para formar un comando único que se responsabilice por el éxito de esta campaña.

Pedir la reforma de la ley electoral, que se amplíen los plazos y se modifiquen los horarios, para que puedan inscribirse las personas que trabajen.

Una campaña de alfabetización, para elevar el nivel cultural de la mujer.

La realización de desfiles, comicios y actos públicos, para que el Gobierno y el Congreso comprendan la inmensa responsabilidad que tienen ante este problema que afecta a la mitad de la población de Chile.

Usaron de la palabra las señoras Raquel García de Zamorano, del Partido Radical; María Riveros, del Memch.; Georgina Durán, que señaló el inmenso prestigio que tiene en el extranjero la cultura de la mujer chilena que era Chile el país que tuvo las primeras médicas, abogadas, visitadoras sociales, y la mejor poetisa, Gabriela Mistral.

Olga Urrúa, que pidió a las mujeres la ayuda para resolver el problema en que estaba empeñado el Gobierno a favor de la alfabetización haciéndolo extensivo a una alfabetización sanitaria, que mejore el índice de la mortalidad.

Enriqueta Zúñiga, Graciela Sánchez, por las mujeres del Partido Democrático.

La señora Ulica Flor Heredia, que propuso un plan de insistencia ante los congresales para que aprueben este proyecto.

Eulogia Román, que pidió se puntualizaran las razones por las cuales la mujer iba a encarar esta lucha.

Fernando Fuenzalida, que insistió en que la única forma de derribar las raíces del fascismo y hacer una democracia verdadera, era igualar a la mujer en sus derechos.

La señora Eulalia Puga de Bustamante, que rogó a las mujeres asistentes se agruparan sin distinción de colores en este frente de acción.

Dirigió el debate en forma brillante Elena Caffarena.

LOS MEJORES LIBROS EDITADOS ESTE MES

El jurado de artistas y escritores del PEN CLUB de Chile, jurado secreto y que se renueva cada tres meses, ha dictaminado que los mejores libros del mes son: "Servidumbre Humana", de Somerset Maugham; y "Requiem", de Humberto Díaz Casanueva.

Como es sabido este jurado emite su fallo, recomendando como los mejores libros del mes, una obra de escritor extranjero editada en el país, y un libro de escritor chileno.

Estos fallos vienen constituyendo una orientación en el gran público, como a la vez un valioso estímulo a los escritores nuestros.

Las editoriales agraciadas cooperan con el PEN CLUB colocándoles los libros una envoltura que dice: "El Mejor Libro del Mes", "Recomendado por el PEN CLUB de Chile".

Entre las obras recomendadas este año figuran algunas que han alcanzado éxito de crítica y de venta, como ser: "La guerra con las salamandras", de Karel Capek; y "La Taberna del Perro que Llora", de Jacobo Danke.

DON ENRIQUE VERGARA NUEVO PRESIDENTE DEL C. FRANCE-AMERIQUE

El Comité France-Amerique celebró sesión últimamente. Presidió el vicepresidente, don Enrique Vergara Robles, y asistió la totalidad de los miembros del Directorio. Actuó de Secretario el titular, señorita Elvira Santa Cruz Ossa.

Se expresó la más viva complacencia por la liberación de Francia y por la situación muy legítima en que ha vuelto a colocarse en el grupo de las grandes potencias, gracias al patriotismo y valentía de sus hijos.

Hubo acuerdo para ofrecer una manifestación, que tendrá lugar en el Club de la Unión, a la Embajada Francesa que llegará en breve al país, y se designó para realizarla, en unión del vicepresidente a la señora directora doña Olga Bachelet de Bozmefoy y a la secretaria.

Se dió lectura a una carta del presidente de la Institución, don Alberto Mackenna Subercaseaux, por la cual hace renunciar indeclinable del cargo en razón de haber fijado su residencia en Viña del Mar lo que le impedirá atender sus obligaciones. Considerando el carácter de la renuncia y la razón en que se funda, se acordó aceptarla y expresar al señor Mackenna Subercaseaux el sentimiento unánime del Directorio por su alejamiento de las actividades del Comité que presidiera durante largos años con singular abnegación, movido de ese fervor incomparable que sentía por la Francia.

Para reemplazar al señor Mackenna, el Directorio eligió al vicepresidente, don Enrique Vergara Robles.

SASTRERIA LA MENDOCINA
SAN DIEGO 255
TELEFONO 66665
Solicite un crédito

Dr. SAAVEDRA
GALVEZ 178
FONO 66811

EL PROYECTO DE REAJUSTE DE LOS EMPLEADOS FISCALES

Después de haber sido despachado totalmente el encasillamiento de los empleados de la Administración Pública, por la Comisión Especial de la Cámara de Diputados, los organismos de la Agrupación Nacional de Empleados Fiscales han adoptado las medidas necesarias para obtener a la brevedad posible el despacho definitivo de estos mensajes por el Congreso Nacional.

A este respecto obedeció la reunión que celebró antesayer la Comisión Relacionadora de Organización Nacional, que preside el Secretario General de la ANEF, don Julio Alegría Alfaro.

En esta ocasión, se consideró la tramitación que seguirá este asunto en el nuevo Parlamento y se adoptaron diversas medidas.

En primer término, se informó, que ya despachado por la Comisión Especial, corresponderá considerarlo a la Comisión de Hacienda y, finalmente, a la Corporación en conjunto.

Para acelerar estos trabajos se dispuso la movilización total de los empleados fiscales del país, para que secunden al Consejo Nacional en sus gestiones en favor del despacho definitivo y rápido del reajuste que se viene solicitando.

Con el objeto de fortalecer la unión del gremio, la Comisión acordó mantener constantemente informadas a las organizaciones del país por medio de informativos y publicaciones periódicas, realizar jiras a provincias de los dirigentes nacionales, propiciar la celebración de Congresos Nacionales y solicitar una acción más activa de las asociaciones de carácter nacional.

Con el fin de seguir considerando este asunto y tomar otras medidas que se estimen convenientes para la solución de este problema que interesa vivamente a los servidores civiles del Estado, mañana a las 19 horas, en Esmeralda 878, se reunirá el Consejo Nacional de la ANEF.

Aliviol

FABRICA DE MUEBLES "AFA"
Muebles en todos los estilos
Recibimos toda clase de encargos en trabajo fino. Presupuestos muy comerciales.
Modelos exclusivos y precios excepcionales.
Sea Ud. su propio intermediario y economice dinero adquiriendo muebles "AFA"
FACILIDADES DE PAGO
Roberto Espinoza 1284
A dos cuadras de Avda. Matta (Final carro 8)

Ungüento MONTESANTO
Se usa con mucho éxito contra ciertas Eczemas, Ronchas, Comezón de la piel y del cuero cabelludo, etc.
Caja grande $ 2.00. Caja chica $ 1.00.
Base: Lassar, Mentol, Alcanfor, etc.

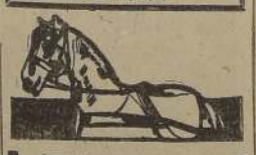

Arneses para carreteles, Coches y Aradores.
SUELERIA SAN FERNANDO
BASCUÑAN 33
FONO 91337
Enviamos a Provincias contra reembolso

ALAMBRE CAÑERIA METAL DESPLEGADO
S. SACK
SN. PABLO 1179
MORANDE 817

SASTRERIA GUINGUIS
GRAN SURTIDO EN CASIMIRES
CREDITOS
SAN DIEGO 71
TELEFONO 89137

LLAMASE
A propuestas privadas para proveer de Carne al Grupo-Escuela (Escuela de Aviación) "CAPITAN AVALOS".
Bases y antecedentes en la Administración de Caja del establecimiento.
El Bosque 1.o Junio 1945.
EL DIRECTOR

BRITISH BROADCASTING CORPORATION

LUNES 4 DE JUNIO DE 1945
Hora Chilena

De 12.00 a 12.30
16.64 mts. 18.025 megs.
De 18.00 a 18.15
31.25 mts. 9.60 megs.
De 19.00 a 23.30
31.88 mts. 9.41 megs.
24.92 12.04
De 19.00 a 23.45
41.21 mts. 7.28 megs.

12.00 Boletín de Noticias.
12.15 Radio Gaceta (repetición).
18.00 a 18.15 Servicio especial Anuncios. Boletín de Noticias Discos. Fin del servicio especial.
19.00 Noticias en títulos. Anuncios. Resumen del programa de hoy Prólogo.
19.15 Recital de órgano, por Ralph Downes.
19.30 Comentarios, por Atalaya.
19.45 Cuarteto de Saxofono de Michael Krein.
20.00 Boletín de Noticias.
20.15 Mirando hacia el futuro, por Arthur Salter, charla sobre Educación.
20.30 Sinfonía N.o 3, de Sibelius interpretada por la Orquesta Sinfónica dirigida por Clarence Raybould.
21.15 Radio Gaceta.
21.30 Música de baile.
22.00 Boletín de Noticias.
22.15 Comentarios, por Atalaya (rep.).
22.30 Recital de piano, por Joan Davies.
23.00 Puesto de Escucha a Italia por dentro.
23.15 Boletín de Noticias.
23.30 Epílogo. Resumen del programa para mañana. Himno Nacional.
23.45 Fin de la transmisión.

ORIANA MARIY DEL CONJ. "LIBERTAD LAMARQUE"

Exito contituyó la velada organizada por la Asociación de artistas Aficionados de Chile, llevada a efecto antenoche en el Sindicato "Girardi", acto al cual asistió numeroso público, y en el que se hicieron presente la mayoría de los cuadros artísticos afiliados a este organismo, donde tuvieron destacada actuación la Academia "Real", "Libertad Lamarque", "Cristalerías de Chile", "Nicanor de la Sotta", "Caucucán", "Estudiantina Libertad" y otros.

ELECCION DE REINA

En esta velada se efectuó el tercer escrutinio para elección de Reina de los Artistas Aficionados, cuya lista hasta ahora es la siguiente, con su respectivo escrutinio:

Oriana Merly, (Conjunto Libertad Lamarque), 1.960 votos.
Cinfo Collao, (Estudiantina "Libertad"), 1.460 votos.
Silvia Eliana, (Cristalerías de Chile), 1.040 votos.
Aida Silva (Nicanor de la Sotta), 750 votos.

La próxima velada se efectuará el sábado o domingo venidero en el barrio Recoleta.

PROGRAMA DE RADIO DE ONDA CORTA EN CASTELLANO DESDE LOS EE. UU.

WLWS-1	(6.37 meg.	47.10 metros	6.45 a 8.30 horas
	(15.20 meg.	19.74 metros	8.45 a 10.15 "
	(15.20 meg.	19.74 metros	11.45 a 15.30 "
	(15.20 meg.	19.74 metros	18.00 a 20.15 "
WLWS-2	(7.83 meg.	38.30 metros	6.45 a 8.30 "
	(18.18 meg.	16.50 metros	8.45 a 10.15 "
	(18.18 meg.	16.50 metros	11.45 a 15.30 "
WCRC	(11.71 meg.	25.61 metros	18.00 a 20.15 "
WNBI-	(11.71 meg.	25.61 metros	20.30 a 23.30 "
WLWK-	(11.83 meg.	25.36 metros	19.30 a 24.00 "
WLWO-	(15.15 meg.	19.80 metros	11.45 a 15.30 "
	(6.08 meg.	49.34 metros	20.30 a 1.15 "
WRUW	(17.80 meg.	16.85 metros	18.00 a 18.45 "
	(9.59 meg.	31.28 metros	19.00 a 1.15 "
WRUS	(17.75 meg.	16.90 metros	19.30 a 21.15 "
	(6.04 meg.	49.67 metros	21.30 a 2.00 "
	(9.70 meg.	30.93 metros	19.30 a 2.00 "

LUNES

6.45 Música.
7.00 NOTICIAS.
7.15 Música.
8.00 NOTICIAS.
8.15 Música.
8.45 Alejandro Sux habla.
9.00 NOTICIAS.
9.15 Música.
9.30 La Máscara sonriente.
10.00 NOTICIAS.
10.15 Fin de la transmisión.
11.45 Música.
12.00 NOTICIAS.
12.15 Información Pueericultura.
12.30 Cabaret del Aire.
13.00 NOTICIAS.
13.15 La Orq. Filarmónica de Nueva York.
14.00 NOTICIAS.
14.15 El frente interno — R. Unanue.
14.30 El Hit Parade.
15.00 NOTICIAS.
15.15 Música.
15.30 Fin de la transmisión.
18.00 NOTICIAS.
18.05 Comentario de actualidad.
18.15 Música.
18.30 Diálogos femeninos.
18.45 Noticiario militar. —Greely.
19.00 NOTICIAS.
19.15 Los Panchos.
19.30 Así son los japoneses.
19.45 Eusebia Cosme y Orq.
20.00 NOTICIAS.
20.05 Comentarios por Vicente Tovar.
20.15 Música.
20.30 La máscara sonriente — Dramatización.
21.00 NOTICIAS.
21.05 Auxusto Ramírez de Madrid.
21.10 Comentaristas norteamericanos.
21.15 Nestor Chayres y la Orquesta Panamericana.
21.45 Habla Fábregat.
22.00 El mundo desde Radio City.
22.30 La música en los Estados Unidos.
23.00 NOTICIAS.
23.15 Así son los japoneses.
23.30 Música.
24.00 NOTICIAS.

HOY
ROTATIVO MIAMI
SELECCIONES SELMAN VERCELLINO Y CIA LTDA
El COMICO MAXIMO DEL CINE MEXICANO
CANTINFLAS
¡EL ÉXITO CÓMICO DE TODAS LAS ÉPOCAS!
con ANGEL GARASA y CONSUELO FRANCK
En
"LOS TRES MOSQUETEROS"

DOMINGO SOLER EN LA MAGNIFICA PELICULA "EL INTRUSO"

Una de las figuras de la cinematografía mexicana que tiene sólidamente cimentado su prestigio entre nuestro público, es indudablemente el celebrado actor Domingo Soler, a quien hemos tenido oportunidad de aplaudir en numerosas producciones de categoría y al que ahora veremos nuevamente en la magnífica película producida por Films Mundiales, "EL INTRUSO", que la Sociedad Cinematográfica Band y Saias Ltda., estrena mañana en el Teatro Santiago. Fuera de la actuación notable de Domingo Soler, junto a Narciso Busquets Marta Elba y otros artistas de sólido prestigio, "EL INTRUSO" se caracteriza por su realización magistral y por su argumento pleno de emotividad y ternura, que logrará acariciar intensamente a todos los públicos.

MR. SAMUEL SEIDELMAN, SUPERVISOR DE ART. UNIDOS LLEGO AYER A STGO

En el avión del itinerario de la Panagra, llegó en la tarde de ayer a Los Cerrillos, procedente de Buenos Aires, el señor Samuel Seidelman, Supervisor General de Artistas Unidos para Latinoamérica.

El viajero fué esperado en el aeródromo por el gerente en Chile de Artistas Unidos, señor Jorge Suárez Orrego, y por el jefe de ventas de la misma empresa, señor Arnoldo Binder.

El objeto del viaje del señor Seidelman a nuestra capital, es coordinar las actividades de Artistas Unidos en esta temporada, con motivo del próximo estreno de varias superproducciones que distribuye Artistas Unidos.

El señor Seidelman sostendrá, asimismo, entrevistas con los empresarios cinematográficos del país, para acordar la presentación de dichas películas en todo el territorio nacional.

Durante su permanencia en Santiago, el señor Seidelman estará hospedado en el Hotel Carrera.

EL PROXIMO ESTRENO DE LUCHO CORDOBA

Ha despertado entusiasmo el estreno que hará la compañía de Lucho Córdoba, el próximo sábado, de la obra de Oduvaldo Vianna, intitulada "El hombre que nació dos veces". Este interés es comprensible, ya que el escritor brasileño, autor, entre otras obras que han recorrido el mundo, de "Amor", "Brujerías", etc., se ha demostrado como un artífice testral, que mueve a sus muñecos, en forma maravillosa. "El hombre que nació dos veces", que será presentado a todo lujo, dará oportunidad a Lucho Córdoba, para hacer una de sus mejores caracterizaciones, al mismo tiempo que podrán lucirse la mayoría de los artistas del disciplinado conjunto que capitanea el aplaudido actor.

"UN HIJO, DOS HIJOS, TRES HIJOS"

Hoy va en ambas funciones de la compañía de comedias cómicas Leguía-Córdoba en el Teatro Imperio, a las 18.30 horas y a las 20 horas, la comedia de los festivos autores españoles Antonio y Manuel Paso, "Un hijo, dos hijos, tres hijos".

Esta pieza ha constituído un nuevo triunfo para Lucho Córdoba, que hace en ella uno de sus papeles más estruendosamente cómicos, y que ha sido muy celebrado.

HOY EL BALLET "COPPELIA" EN EL MUNICIPAL

Hoy, a las 18.30 horas, tendrá lugar la cuarta representación del ballet "Coppelia", que con tanto éxito se viene ofreciendo en el Teatro Municipal. Este ballet será interpretado por el Cuerpo de Ballet de la Escuela de Danza del Instituto de Extensión Musical, que dirige Ernst Uthoff. Los papeles principales estarán a cargo de Lola Botka (Coppelia), Marlucha Solari (Swanilda), Rudolf Pescht (Franz), Patricio Bunster (Coppelius) y Ana Blum (La Gitana). Integra el programa: "Sueño", ballet de la ópera "Sayeda", de Bisquert y "Capricho Vienés", de Johann Strauss. La partitura será interpretada por la Orquesta Sinfónica de Chile, bajo la dirección del maestro Víctor Tevah. Localidades agotadas. En venta, las entradas para la quinta representación de "Coppelia", que tendrá lugar el jueves 7, en el Teatro Municipal.

Teatro LUX — Hoy. MAYORES Y MENORES
EL COMEDIA Teléfono: 1180 Fono 87650
MATINEE: 1 P. M.
SELECTA: 3.30 P. M.
VERMOUTH: 6.15 P. M
NOCHE a las 9.45 P. M
PAUL MUNI
La Tragedia de LOUIS PASTEUR
JOSEPHINE HUTCHINSON • ANITA LOUISE • MANY OTHERS
LOCALIDADES NUMERADAS PARA ESTIVOS, SABADOS Y DOMINGOS

CAUPOLICAN
FONO 85912 - S. DIEGO 850
HOY: POPULAR A $ 2.40 PLATEA
A las 5.30 y 9.30 (menores). Carlos Cores y María Duval en: "VALLE NEGRO"
También, Ronald Colman en: "EL REY VAGABUNDO"
Además, 2.a función de "LA SELVA PERDIDA"
También, 5.a función de "Tarzán el indomable"
$ 2.40 platea—$ 2 balcón
$ 0.80 galería

REAL TELEFONO 65555 SANTIAGO TELEFONOS 32888 Y 33444
TEATROS DE LA COMPAÑIA CHILENA DE ESPECTACULOS
Matinée a las 3 P. M. Tarde 6.30 Noche 9.45
La magnífica producción Warner Bros.
Esta nuestra vida
(Mayores de 18 años)
por BETTY DAVIS OLIVIA DE HAVILLAND y GEORGE BRENT
Noticiario Paramount de mucho interés.
Matinée a las 3 P. M Tarde 6.30 Noche 9.45 (Sólo mayores)
Ultimo día que exhibimos el film musical por TITO GUIZAR y MANOLITA SAVAL.
"Amores de ayer"
Complemento: Sinopsis y Noticiario Paramount llegado el Viernes 1.o
Mañana: "El intruso", por Domingo Soler.

VICTORIA
FUNCIONES A LA 1.15 — 3.10 — 5.10 — 7.10 — 9.20 P. M.
PARAMOUNT PRESENTA A GEORGE RAFF Y CAROLE LOMBARD, EN
"RUMBA"
PARA MAYORES

METRO HOY
BANDERA 141 • TELEFONO 83561
3PM - 6.15 - 9.30PM
Solo para mayores de 15 años
Spencer Tracy con SIGNE HASSO
"la SÉPTIMA CRUZ"
(TODA EN CASTELLANO) PELICULA Metro Goldwyn Mayer
¡TODA HABLADA EN CASTELLANO!
Basada en la novela de Anna Seghers
ESTA PELICULA NO SE PRESENTARA EN NINGUN TEATRO DE SANTIAGO HASTA POR LO MENOS 30 DIAS DESPUES DE SU ULTIMA EXHIBICION EN EL TEATRO METRO
MATINEE PRECIO UNICO $6.
VERMUT Y NOCHE Ploteo $10. Balcón $6.
Metro Goldwyn Mayer

Mañana SANTA LUCIA CONTINENTAL
¡EL DRAMA DE LOS FAMOSOS HEROES DE LOS SUBMARINOS!
TYRONE POWER en su mejor película y en la última que filmara antes de ingresar a la Armada...
Un film premiado por la Academia de Artes y Ciencias de Hollywood, por su maravillosa fotografía en tecnicolor.
TYRONE POWER
EN LA MAGNIFICA PRODUCCION
TIBURONES DE ACERO en TECNICOLOR
Y ANNE BAXTER DANA ANDREWS
JAMES GLEASON · DAME MAY WHITTY
DIRIGIDA POR ARCHIE MAYO
¡UNA PELICULA SENSACIONAL!

MAÑANA SANTIAGO
MATINEE • VERMOUTH • NOCHE
EL AMOR SUBSTITUIDO POR EL ODIO EN UN HOGAR. DESTRUIDO POR LA SOSPECHA..
Domingo SOLER en El Intruso
CON NARCISO BUSQUETS MARTA ELBA

Mañana (MATINEE TARDE Y NOCHE MAYORES) CENTRAL
¡SU Belleza DISFRAZABA SU Terror!
HEDY LAMARR
GEORGE BRENT · PAUL LUKAS en
"Noche en el Alma"
LA MAS LUJOSA, EMOTIVA Y ROMANTICA PELICULA
¡HABLADA EN CASTELLANO!

GUIA DEL ESPECTADOR .. TEATROS, CINES Y VARIEDADES

TEATROS

MUNICIPAL. — Agustinas esq. San Antonio. — Teléfonos: 83904 y 31407.— Vermouth: "Ballet Coppelia".

IMPERIO. — Estado número 289. — Teléfono número 32627 — Compañía Leguía—Córdoba. — Vermouth y noche.— Cía. Leguía-Córdoba: "Un hijo, dos hijos, tres hijos".

CINES

ALAMEDA — Delicias número 2067 — Teléfono número 91254. — Vermouth y noche: "La voz del terror" y "La dama fantasma".

ALCAZAR — Avenida Brasil 373. — Teléfono número 80122.— Vermouth y noche: "La garra escarlata".

ANDES — Avenida Irarrázaval número 435.— Teléfono número 43811.— Vermouth y noche: "El buque siniestro" y "Su majestad la farsa".

AVENIDA — Avenida Vicuña Mackenna número 634 —Teléfono 84966 — Vermouth y noche: "No te puedo olvidar" y "Casi un caballero".

APOLO — Victoria número 763 — Teléfono número 51746. — Rotativo: "La vida inútil de Pito Pérez", "La vengance del hombre invisible", "Capitán América".

AVENIDA MATTA. — Avenida Matta N.o 618.— Teléfono N.o 51455 — Vermouth y noche: "Noches de Ronda", "La bella tirana", 5.a "El misterio del Artico".

ALMAGRO — Plaza Almagro. — Teléfono número 83425 — Rotativo: Estrella norteña, Peligro en Damasco, Se necesita espantajo, Dónde las dan toman, Agregados.

AMERICA. — Sucre número 390. — Teléfono número 52443 — Rotativo: Soy puro mexicano, Los ojos más lindos del mundo, Agregados.

BALMACEDA — Artesanos número 841 — Teléfono número 83768 — Vermouth y noche: "Ataque", "El Delatador".

BAQUEDANO — Plaza Baquedano — Teléfono número 60609 — Matinée, especial y noche: El Escándalo, María Eugenia.

BLANCO ENCALADA — Avenida Blanco Encalada 2820 —Teléfono 91787 Rotativo: Distinto amanecer, El sillón y la gran Duquesa, Justicia, Misterio del Artico, 3.a.

BRASIL — Plaza Brasil. — Teléfono número 86306 — Especial noche: Trágico romance, El hombre leopardo.

CAPITOL — Avenida Independencia número 724 — Teléfono N.o 89581 Especial y noche: Trágico romance, El Secretaria Brasileña, Sucedió en mi pueblo.

CARRERA. — Avenida Bdo. O'Higgins número 2151.— Teléfono 86685 — Matinée, especial y noche: El Escándalo, María Eugenia.

CENTRAL — Huérfanos número 930. — Teléfono número 83553.— Matinée, vermouth y noche: "Canción inolvidable".

CERVANTES — Matías Cousiño número 134 — Teléfonos: 88569-89615 — Matinée, vermouth y noche: "Los tres caballeros".

CLUB DE SEÑORAS. — Mónjitas número 743 — Teléfono número 33550. Rotativas desde las 3 P. M.: "Bésame mucho" y "Corresponsal fenómeno".

COLON — San Pablo esquina Malnú.— Teléfono número 90577.— Veromuth y noche: "La voz del terror" y "La dama fantasma".

CONTINENTAL. — Plaza Bulnes número 41 — Teléfono número 60733 Matinée: "Canción inolvidable"; vermouth: "Privilegio de mujer"; noche: "Canción inolvidable".

CAUPOLICAN — San Diego número 850 — Teléfono número 85912. — Vermouth y noche: "El Valle negro", "El Rey vagabundo", 5.a "Tarzán el indomable" 2.a "La Selva perdida".

COUSIÑO — San Ignacio número 1249 — Teléfono número 50657 — Rotativo: "La mujer del cuadro", "El Ruiseñor y el Cuervo".

CHILE. — Avenida Recoleta número 2164 — Teléfono número 60728. — Rotativo: "El Sillón y la gran Duquesa", "Distinto Amanecer", "Tierra de Centauros".

DIECIOCHO. — Dieciocho número 14 — Teléfono número 83778 — Vermouth y noche: "Sucedió ayer", "Sorpresa del divorcio".

DELICIAS. — Avenida Bernardo O'Higgins — Rotativo: Bolero, El beso del bandolero, Hotel imperial.

DIEZ DE JULIO. — Avenida Diez de Julio 319 — Teléfono N.o 80836 — Rotativo: El Halcón de los mares, La mujer del cuadro, Ataque.

ESMERALDA. — San Diego número 1035 — Teléfono número 61303 — Rotativo: Rehenes, En el viejo Buenos Aires, El último piso, Misterio del Artico, 5.a.

EXCELSIOR.— Av. Independencia 1070.— Teléfono 64631. — Rotativo: "La Amarga verdad" "Privilegio de mujer", Pasión Teatral".

FRANKLIN — San Diego número 2117. — Teléfono número 50754 — Rotativo de 4 a 12: Soy puro mexicano, La Dama fantasma, La voz del terror, 2.a Adelante marineros.

HOLLYWOOD — Avenida Irarrázaval N.o 2900 — Teléfono 42889 — Vermouth y noche "En el viejo Buenos Aires" y "En el último piso", y 7.o (fin) de "El misterio del Artico".

IDEAL CINEMA — Manocho número 4117 — Teléfono número 30909. — Sesiones continuadas: Conquista de los mares, El amor no pasa de moda, Robinson Crusoe, 5.a.

INDEPENDENCIA — Avenida Independencia N.o 373 — Teléfono 62707 Rotativo: Estrella norteña, Peligro en Damasco, El crimen del cuarto azul, Misterio del Artico, 5.a.

IMPERIAL — San Diego número 1344 — Teléfono número 51112 — Rotativo: Hurendo del Destino, Contra el imperio del Crimen, Deudas imperdonables.

ITALIA — Avenida Bilbao esquina Avenida Italia. — Teléfono 41883. — Rotativo: Deudas imperdonables, El que juega con fuego, El encanto de las chicas.

LUX — Huérfanos nmero 1180. — Teléfono número 87630 — Rotativo: "La Tragedia de Louis Pasteur".

LO FRANCO — Carrascal número 4804 — Teléfono nmero 92705. — Rotativo: "Delirio", "La Vida inútil de Pito Pérez", Agregados.

MANUEL RODRIGUEZ — Plaza M Rodríguez — Teléfono número 66050 — Especial y noche: El Angel negro, Estrella norteña, Misterio del Artico 5.a.

METRO — Bandera con Union Central. — Teléfono número 83561. — Matinée, vermouth y noche: "La Septima Cruz".

MIRAFLORES. — Miraflores número 378. — Teléfono número 30909. — Sesiones continuadas: Conquista de los mares, El amor no pasa de moda, Robinson Crusoe, 5.a.

MINERVA. — Chacabuco número 778 — Teléfono número 91464. — Rotativo de 1 a 12: El gran dictador, Pito Pérez, 3.a Adelante, marineros, Noticiarios.

MONUMENTAL. — Avenida Bernardo O'Higgins 3043. — Teléfono 91555 Rotativo: "Casi un caballero", "El beso traidor", 1.a "El Capitán Maravilla".

NOVEDADES. — General Korner esq. Av. Portales — Teléfono N.o 94594 — Vermouth y noche: "Casi un caballero", "Polonesa heroica".

NACIONAL. — Avenida Independencia número 801 — Teléfono 63568 — Rotativo: El Espectro de la novia, El juego del amor y del azar, El que juega con fuego.

NORMANDIE. — Avenida Bernardo O Higgins N.o 139.— Teléfono 87749.— Cerrado por refacciones.

SUNOA — Avenida Irarrázaval número 2704 — Teléfono número 42152 — Rotativo: El muerto falta a la cita, La que no supo amar, El Halcón de los mares.

ORIENTE — Avenida Providencia esquina F. Valdivia — Teléfono 41340. — Vermouth y noche: "La garra escarlata".

O'HIGGINS. — San Pablo esquina Cumming. — Teléfono N.o 88029 — Rotativo: Distinto amanecer, El sillón y la Gran Duquesa, El regreso del Vampiro, Misterio del Artico, 3.a.

PORTUGAL. — Avenida Portugal con 10 de Julio.— Teléfono 51473 — Vermouth y noche: "En el viejo Buenos Aires" y "En el último piso".

PROVIDENCIA. — Avenida Manuel Montt número 62.—Teléfono N.o 46072. Rotativo: La Dama fantasma, Sherlock Holmes y la voz del terror, Tarzan, 5.a.

PRINCESA. — Avenida Recoleta número 845. — Teléfono N.o 85202. — Rotativo: "Mi otro marido", "Pasión fatal", 7.a "Dick Tracy".

PRINCIPAL. — Ahumada número 162 — Teléfonos 65741-83572 — Rotativo: "Derrotemos la tuberculosis", "Enemigos feroces del hombre".

REPUBLICA. — Avenida República número 239. — Teléfono N.o 95613.— Rotativo de 3 a 12: El gran dictador, El enigma del collar, Aguas tenebrosas, 3.a Adelante, marineros, 4.a Daga Salomón.

RECOLETA — Avenida Recoleta número 597 — Teléfono N.o 63874. — Rotativo: El Escándalo, Una gitana en México, Corre Chaplin, corre, Cuidado con el lobo, Misterio del Artico, 5.a.

RADIO CITY — Huérfanos números 1055 — Teléfono número 66421. — Rotativo: "Días de gloria".

REAL — Compañía número 1040. — Teléfono número 65555 — Matinée, vermouth y noche: "Esta nuestra vida".

RIALTO — Avenida Pedro de Valdivia 2346 — Teléfono N.o 41667 — Rotativo: Cargamento blanco, Fugitivos del Destino, Tres anclados en París.

SANTIAGO. — Merced número 839. — Teléfono número 32888 — Matinée, vermouth y noche: "Amores de Ayer".

SELECTA. — Chacabuco número 1175. — Teléfono número 92194 — Rotativo: Mis secretaria Brasileña, Intermezzo, Luna sobre las vegas, RKO 36.

SAN MIGUEL. — Avenida Central número 1202 — Teléfono N.o 83716 — Rotativo: China poblana, Frankenstein contra el lobo humano, Agregados.

SANTA LUCIA. — Avenida Bernardo O'Higgins esq. San Isidro.—Tel. 61879. Matinée, vermouth y noche: "Canción inolvidable".

VALENCIA. — Plaza Chacabuco. — Teléfono número 61557 — Vermouth y noche: "Falsario", "Ladrones de tierras" y "Yo quiero un novio".

VICTORIA — Huérfanos esq. San Antonio — Teléfono N.o 80621. — Rotativo: "Rumba".

EDICION DE 18 PAGINAS

LA NACION

(EMPRESA PERIODISTICA "LA NACION" S. A.)

ULTIMA PAGINA DE ESTA EDICION

AGUSTINAS 1269.- CASILLA 81 D

SANTIAGO DE CHILE, LUNES 4 DE JUNIO DE 1945

PRECIO EN TODO EL PAIS: UN PESO

ACTIVIDADES GREMIALES

PAGO DE 'SEMANA CORRIDA' PARA OBREROS DEL VIDRIO ESTABLECE LAUDO ARBITRAL

EL FALLO, EMITIDO POR EL ARBITRO, SEÑOR ROBINSON PAREDES, CONTEMPLA TRMBIEN, AL ZA DE SALARIOS

Ultimamente fué sometido al arbitraje el conflicto colectivo que existía entre los industriales y obreros de las Fábricas de Vidrios, Espejos y Ramos Similares, en atención a que no fué posible llegar a un entendimiento en la Junta de Conciliación, y a que las partes, de común acuerdo, resolvieron entregar las resoluciones definitivas al arbitraje.

Fué designado con tal objeto, don Robinson Paredes, que, como se sabe, desempeña el cargo de Director General del Trabajo, suplente. El señor Paredes después de un detenido estudio de los antecedentes del conflicto, ha expedido un fallo en cuyos considerandos expresa "que a un alza del costo de la vida, corresponde una mayor remuneración a los obreros, mejorar sus condiciones de vida", agregando que de los estudios realizados en el caso sometido a su resolución, se desprende que la industria está en condiciones relativas de soportar algunos gravámenes en el alza de los salarios.

Don ROBINSON PAREDES, árbitro del conflicto obrero-patronal en la industria del vidrio

LAS CONCLUSIONES

En conformidad a dichos considerandos y a otras razones de orden social y de acuerdo con disposiciones legales que señala, el Laudo Arbitral de don Robinson Paredes, finaliza con las siguientes resoluciones que serán cumplidas por patrones y obreros:

"1.—Al punto primero del pliego de peticiones, un aumento general en los salarios de los obreros al día, de diez pesos ($ 10) diarios.

2.— El árbitro no se pronuncia sobre los salarios a trato, atendidas las resoluciones de las partes para fijarlos de común acuerdo.

3.— En la que se refiere a la petición de "Semana Corrida", el árbitro no considera la solicitud contenida en este punto; pero resuelve que deben pagarse por los patrones los siguientes seis días festivos: viernes y sábado Santos, 18 y 19 de septiembre, 25 de diciembre y 1.o de enero, conforme con la proposición formulada por los patrones. Estos salarios se pagarán a aquellos obreros que hubieran trabajado la semana anterior completa y todos los días hábiles de la semana correspondiente al feriado.

4.— Atendida la situación actual de la industria, el árbitro estima y resuelve que, por ahora, no está procedente considerar la petición sobre asignación familiar.

5.— El árbitro accede a la petición contenida en el punto 5.o del pliego de peticiones y resuelve que se conceda a los obreros un mameluco al año.

6.— El punto sexto se desecha en razón de haber sido eliminado de su estudio en la Junta Permanente de Conciliación de Santiago, que ha tramitado el conflicto.

7.— Se estima y resuelve procedente la petición formulada por los obreros en el sentido de que la parte patronal debe abstenerse de tomarse represalias, o perjudicar o despedir a sus obreros, con motivo del ejercicio de su derecho, el que se ha traducido en la presentación del pliego de peticiones que se considera. No obstante, quede a salvo también el derecho irrenunciable que el Código del Trabajo confiere a patrones y obreros en relación con despidos y desahucios legítimos.

8.— Atendido el memorial de los patrones, en relación con el punto octavo del pliego de peticiones, se acepta, lo relativo a las redondillas.

Se fija en un año el plazo de vigencia del presente laudo, contado a partir del día 2 de mayo, fecha en que el árbitro infrascrito aceptó la designación que de común acuerdo tuvieron a bien conferirle las partes en este diferendo".

FABRICAS QUE ABARCA EL FALLO

El fallo que insertamos abarca a los patrones y obreros de las siguientes Fábricas de Vidrios, Espejos y Ramos Similares: Mauricio Zadick, Andraca y Torres, Elías Pimstein, Soly Gordon, Santiago Aglistti, Ignacio Berneoselo, Scheggia y Belgeri, Pabl, Dobrensky, Sucesión Pimstein, Reinoni y Ninoletti, Bernardo Dobry, Carlos Torres y Ernesto Jacusiel.

La institución del pago de salarios por semana completa, en las casas señaladas, en que existen días feriados, importa un avance de significativa importancia en esta general aspiración obrera.

SOCIEDAD "IGUALDAD Y TRABAJO"

Convoca a junta general ordinaria para mañana a las 20.30 horas en su secretaría, Andes 3028, para tratar la siguiente tabla:

1.— Elección de un miembro de la comisión de contabilidad; 2.— Balance de tesorería; 3.— Balance de fiestas aniversarias; 4.— Sobre el seguro mutual y 5. — Otros puntos para la buena marcha de la sociedad.

NUEVOS DIRECTORIOS

En el curso de la semana, se han constituído en nuestra capital, los siguientes directorios en instituciones obreras:

SINDIC. CIA. CHILENA TEJIDOS DE PUNTO. — Presidente, don Rosendo Sánchez; secretario, don Manuel Rojas; tesorera, doña Lidia Moreno y directores, los señores Ventura Bustillos y Humberto Tapia.

SINDIC. COMERCIANTES VENTAS A PLAZO.— Presidente, don Silvestre Vargas; secretario, don Víctor Arriagada; tesorero, don Salomón Lapró y directores, los señores Ramón Díaz y señorita Evangelina Rojas.

SINDICATO DE OBREROS Y OBRERAS EN CALZADO.— Presidente, señor Héctor F. Solano; secretario, señor Ricardo Herrera; tesorero, señor Víctor Simi y directores, los señores Severino Faúndez y Luis A. Ríos.

DIRECTORIO DEL CENTRO MARIA ELENA

El directorio de este Centro Social-Salitrero, formado recientemente por ex empleados y obreros de María Elena y de la zona salitrera de Antofagasta, es el siguiente: presidente, señor Oscar Viral; secretario, señor Rómulo Fuentes; tesorero, señor Jorge Marambio; pro, señor Gilberto Zurita; directores, señores Manuel Berríos, Pedro Reynoso, Héctor Bravo, Juan Aguirre y Carlos Manríquez.

Los dirigentes indicados nos exponen que su propósito es desarrollar obra social y cultural de acercamiento entre los empleados y obreros que hayan trabajado en María Elena o en la zona salitrera de Antofagasta. Por el momento, celebrarán sus reuniones en calle Mapocho 1630, donde pueden dirigirse las comunicaciones.

DUEÑOS DE DEPOSITOS

El Sindicato Profesional de Dueños de Depósitos de Licores, celebrará el próximo miércoles a las 16 horas, en Puente 682, una reunión de la comisión de contabilidad y finanzas, a fin de revisar los balances que están pendientes. A su vez, esta institución cita para el próximo jueves, a la hora de costumbre, a una reunión general de socios, en el mismo local, a objeto de resolver diversos puntos que están pendientes.

Por otra parte, el directorio del Sindicato, solicita a la persona que haya encontrado un talonario de recibos de este organismo, se sirva devolverlo a la secretaría del Sindicato.

AYER CELEBRARON COMICIO EN CURICO LOS OO. PANIFICADORES

Con numerosa concurrencia, se llevó a efecto ayer el comicio a que habían convocado el gremio de panificadores de Curicó en protesta por el incumplimiento del fallo arbitral dictado para este gremio por el señor Emiliano Avila Mérida, y en protesta por las medidas adoptadas por el Inspector del Trabajo de la localidad, quien ha actuado en forma abierta en favor de los industriales del gremio.

Además, se trató el respaldo de la clase obrera, a las declaraciones formuladas por S. E. el Presidente de la República en Peñuelas; la sindicalización de los obreros agrícolas y la intensificación de la campaña contra la vida cara.

En este comicio, expresa la Confederación de Panificadores, hablaron los señores Ramón Reyes, por los panificadores de Curicó; Francisco Véliz, por la CTCH Provincial; José A. Valenzuela, por la Federación de Trabajadores Agrícolas; el Regidor de Curicó, don Alfredo Navarrete, y Moisés Valenzuela y Baudilio Casanova, por la Junta Central de Panificadores. Según lo establece la misma información, por haberlo prohibido el Intendente de la Provincia, don Vicente Acuña Concha, no habló el dirigente nacional de la CTCH y de los panificadores, don Manuel Hormazábal, hecho que produjo, agregan los panificadores, desagrado general entre el público asistente a la concentración.

Yambo ganó al...

(DE LA PAGINA SEIS)

Pisaron tierra derecha y Portomontina fué largada en busca del triunfo, pero Padre Negro trala energías guardadas y exigido también, detuvo este avance, derrotando a su enemiga, después de bonita lucha, por media cabeza en un final en donde pudo apreciarse la enorme diferencia de jinetes que hay en Cruz sobre Pacheco.

El tercer lugar, a dos cuerpos, lo obtuvo Nobleza delante de Asipiranta, sobre la cual se lució Juan Araya cometiendo desaciertos; 5.o Letrado, y último, Carlboro.

DIGNIFICANTE EN LA SEXTA

Nuestra favorita Dignificante obtuvo una nueva y concluyente victoria en la sexta carrera, tercera serie de los compromisos de velocidad.

Arilahuén, Habledor y Martinete corrieron en una línea desde que las cintas se alzaron, hasta quedar Arilahuén a la descubierta, seguido por Martinete, mientras Habiador actuaba tercero a un cuerpo de éste, casi en una línea con Habilosa, que luego pasó al segundo lugar.

En quinto término corría Dignificante por el lado interior delante de Angustiado, y al fondo, Cardilla.

No hubo variantes dignas de anotarse hasta la entrada de la recta, en donde Arilahuén se deshizo de la compañía de Habilosa, que retrogradó baticla, pero luego Martinete apareció por tercera línea y Dignificante a media cancha, los que pasaron de largo al lado de los punteros, desprendiéndose al final Dignificante, que cruzó el disco con dos cuerpos sobre Martinete, que por un cuerpo y cuarto precedió a Habiador. Cuarta, Cardilla, muy contra la voluntad de su jinete; quinto Habilosa, 6.a Arilahuén, y última, Pila.

ELISEO EN LA PENULTIMA

Eliseo ganó la penúltima carrera, segunda serie de los compromisos de velocidad, por estrecho margen sobre Canosa, que fué conducida demasiado atrás por su jinete.

Francote picó a la descubierta cuando se alzaron las cintas, llevando a sus flancos a Garete, Eliseo y Boyante, mientras en quinto lugar, a un cuerpo de ellos, quedaba Posesión con Aramis, cerrando el paso Canosa.

El puntero, dejado atrás el codo de los 900, tomó un cuerpo de ventaja sobre Garete y Eliseo, que lo seguían casi a una línea, con leve ventaja para Eliseo, que ganó segundo libre cuando el [illegible] giraba el codo final. A esa altura, Canosa se mantenía aún a regular guardia.

En los comienzos de las rectas, Eliseo cargó de firme sobre el puntero, al cual dominó de dos saltos, anulando los intentos de Garete, que pretendió acercarse, pero al final debió recurrir a todas sus energías para batir a Canosa, que en violenta, pero tardía atropellada, sucumbió a sólo media cabeza de él.

Tercero, a cuerpo y medio, Garete, y cuarto Boyante, 5.o Francote, y último Naxos.

CAMPERITA EN LA DE CLASURA

Se dió término a la reunión hípica ofrecida por el Hipódromo Chile, con la primera serie del premio Gradiola, en donde el triunfo lo dió Camperita, bien conducida por J. F. Marchant.

Puestos los adversarios en carrera, estuvo breves momentos en punta Camperita, seguida de Bruliche, Itálica y Quintrileo, pero a los doscientos metros pasó Itálica a comandar el lote, al mismo tiempo que Quintrileo se situaba en segundo término, quedando tercera Camperita, precediendo a Linacio y Espadín. Cuando el lote enfrentaba el bosque, avanzó Quintrileo hasta quedar en punta, seguido por Itálica, Espadín y Camperita. En esta forma llegó el pelotón a la recta, altura en donde Quintrileo seguía al frente de la carrera, pero luego se desplazó por los palos Camperita, que pasó al segundo lugar para luego ofrecerle lucha al de Remirez, que dominó sin esfuerzo, distanciándose de él traspuesa la recta cuando llevaba dos cuerpos de ventaja sobre el hijo de Sucre. El tercer lugar, a pescuezo, lo correspondió a Huilichi, cuarto Linacio, quinto, Espadín, y último, Oro Purito.

REMATE DE OBJETOS VARIOS

A EFECTUARSE MAÑANA MARTES 5 DE JUNIO

HOY EXHIBICION

de las prendas del remate de objetos varios de las Sucursales N.os 4 y 6 en la Oficina de la

CAJA DE CREDITO POPULAR

SUCURSAL N.o 4

San Pablo N.os 2461-2471

Correspondiente a los préstamos concedidos en OCTUBRE de 1944, y vencidos en ABRIL de 1945. Pólizas comprendidas entre los N.os 174.586 al 176.587 de la Sucursal N.o 4, y N.os 139.534 al 143.129 de la Sucursal N.o 6.

EXHIBICION de 9.30 a 15 horas

CONFLICTO OBRERO CERVECERO A JUNTA DE CONCILIACION

La Federación de Obreros Cerveceros, en vista de que hasta el momento no se ha llegado a una solución en el pliego de peticiones presentado a la Compañía de Cervecerías Unidas, en su última reunión, acordó hacer entrega del conflicto a la Junta de Conciliación y Arbitraje a objeto de que este organismo de su veredicto al respecto.

Además, el secretariado de esta Federación, ha elaborado un memorial que será entregado a la consideración del Ministro del Trabajo, don Mariano Bustos, en el cual se refiere a las utilidades del presente año en la venta de cerveza de la Compañía.

Con el objeto de tratar este problema, las fábricas Ebner y Providencia, celebrarán una concentración en conjunto y en la cual se adoptará el temperamento que seguirán los obreros que trabajan en esta industria.

SOLICITA RADICACION EN MAHUIDANCHE DE 40 FAMLIAS LANZADAS

Los diversos organismos sindicales de Pitruíquén, adheridos al Consejo CTCH de esta localidad, celebraron una amplia concentración, a fin de solicitar de los Poderes Públicos, la radicación definitiva de 40 familias que han sido lanzadas desde la Reserva Forestal de Mahuidanche.

En esta concentración se hizo notar el caso de que este lanzamiento, fué pedido por el aviculitor señor Toscanini en forma por demás arbitraria, pues las familias lanzadas no tienen donde poder guardar sus enseres caseros y útiles de labranza.

Casa Arturo Calvo Mackenna

TELEFONO 30512 — HUERFANOS 801 — CASILLA 132

IMPORTANTE REMATE

— DE LA —

SOCIEDAD TUBOS MANNESMANN LIMITADA

— EN —

1221 - ESPERANZA - 1221

POR ORDEN DE LA

CORPORACION DE FOMENTO DE LA PRODUCCION

EL VIERNES 8 DE JUNIO A LAS 2½ P.M.

— HAY —

LOCOMOTORA A VAPOR MARCA "KOPPEL", de 25 H. P. y 600 metros de trocha, enteramente reconstruida con tubos y mucho material completamente nuevo; Cañerías, tubos, fittings, reducciones, carros Decauville descansos ruedas, rieles, taladro mecánico, romana 5.000 kilos, y de 1.000 kilos, importadas, juegos herramientas, manómetros alta presión, escritorios, máquinas escribir, Caja de Fondos importada, etc.

NOTA.— Se concederá créditos a los interesados, siempre que sean consultados al Martillero con anterioridad a la fecha del remate.

A la vista de 10 horas adelante.

HERNAN CALVO H.,
MARTILLERO DE HACIENDA.

S. SACK

FIERRO NACIONAL

REDONDO CUADRADO PLANO

S. PABLO 1179

MORANDE 817

DEPARTAMENTO DE ARQUITECTURA

Dirección General de Obras Públicas

RENOVACION REGISTRO DE CONTRATISTAS

Se pone en conocimiento de los Contratistas inscritos en el Departamento que por Decreto N.o 627 de fecha 9 de Abril último del Ministerio de Obras Públicas y Vías de Comunicación, las actuales Inscripciones sólo son válidas hasta el 1.o de Agosto del año en curso.

Llámase a nueva Inscripción de Contratistas.

Podrán consultarse antecedentes para esta Inscripción en la Sección Construcciones del Departamento de 14 a 17 horas, diariamente, a excepción del Sábado, que será de 9 a 12 A. M.

DIRECTOR DEL DEPARTAMENTO

Dirección General de Obras Públicas

DEPARTAMENTO DE ARQUITECTURA

Solicítanse propuestas públicas para la ejecución de las terminaciones de la PREFECTURA DE CARABINEROS DE CONCEPCION.

Las propuestas se abrirán simultáneamente en las Salas de Despacho del señor Intendente de la Provincia de Concepción y del Director del Departamento de Arquitectura, Morandé 45, Santiago, el día 20 de Junio próximo, a las 16 horas.

Bases y antecedentes en el Archivo Técnico, de 15 a 18 horas.

SANTIAGO, 29 de Mayo de 1945.

EL DIRECTOR DEL DEPARTAMENTO

Dirección General de Obras Públicas

DEPARTAMENTO DE RIEGO

PROPUESTA PARA LA CONSTRUCCION DEL CANAL MATRIZ BIO BIO SUR

Se avisa a los interesados en hacer ofertas para la construcción del canal matriz Bio-Bío Sur, primera etapa, que se encuentra abierto nuevamente el registro especial en la Secretaría del Departamento de Riego, de 14 a 16 horas, en el cual deberán inscribirse previamente.

Este registro se cerrará el 15 de Junio, a las 16 horas. Esta inscripción es requisito especial para presentar propuestas y se hará sólo para aquellas personas o firmas que cumplan con las exigencias fijadas en las bases, las que se encuentran a disposición de los interesados en la Secretaría del Departamento.

DIRECTOR DEL DEPARTAMENTO DE RIEGO

ARRIENDO:

$ 2.500.— Departamento amueblado, de lujo, teléfono, en calle Monjitas, dormitorio, living, comedor, baño cocina, closet, calefacción.

$ 2.200.— Departamento amueblado, teléfono, en calle Barros Arana, a una cuadra de V. Mackenna, dormitorio, living-comedor, baño, cocina, closet, pieza de empleada, calefacción.

VENDO:

$4.000.000.— Propiedades de gran porvenir en calle Santa Rosa a una cuadra de Alameda, 32 x 58. Especial para construcción edificio de renta.

$ 850.000.— Gran Avenida, cerca de Lo Ovalle, gran quinta de esquina con bungalow de 4 dormitorios, living comedor, baño, repostero, cocina, servicio de empleadas.— Arboles frutales, gallinero. Quinta de 5.000 metros con frente a la Gran Avenida de 40 metros.

$ 350.000.— Rancagua a un paso de Vicuña Mackenna, casa de 4 dormitorios, baño, escritorio, comedor, patio servicio de servidumbres con dos dormitorios. Frente a dos calles.

Todas estas propiedades con grandes facilidades.

TRATAR:

Sergio Ramírez Gabella

HUERFANOS 1463

OFICINA 18 — 2.o PISO — INTERIOR — FONO 69708

GUIA PROFESIONAL

ABOGADOS

LITTRE QUIROGA
Abogado
Edificio de LA NACION. 5.er Piso
De 15 a 19 horas.
Teléfono 82336.

MEDICOS

STUTZIN
Urinaria — Sexología.
(Impotencia).— Teléfono 61478.
Ex Director Hospital Berlín
Ahumada 47.
2 Julio

ABRAHAM WAISSBLUTH
Especialidad: Corazón, Pulmón, Estómago, Hígado, Rayos X.
Avenida República 68.
3—6. Fonos 94092 — 86402.
2 Julio

DOCTOR
THOMPSON SCHWARZENBERG
Metabolismo, impotencia sexual, señoras, glándulas, obesidad, arteriosclerosis, reumatismo, hígado, estómago, intestino.— Merced 486 A.— Fono 32788.
2 Julio

Dr. DRINBERG
Enfermedades niños.
Consultas: 3.30 a 5.
Compañía 3033.— Fono 96088.
28 Jun.

DR. GORGEWSKY
Rayos X.
Bronconeumonares. Estómago. Hígado. Diabetes.
Almirante Barroso 37.— 3 a 5.
30 Jun.

DOCTORA SEHM
Ahumada 47.
12 Julio

RAIMUNDO RATINOFF
Bronconeumonares.
Asma. Corazón. Rayos X.
10-6. Agustinas 661 — 82621.

DR. JAIME G. HUIDOBRO
Enfermedades niños
Trasladó consulta: Riquelme 24
Fono 67677.
25 Jun.

Dr. ERNESTO ONFRAY BARROS
Medicina Interna
Erasmo Escala 1835
(entre A. Barroso y Cienfuegos)
De 14 a 15.30 — Teléfono 84948
9 Jun.

GASTON RAMIREZ
San Isidro 65.
Piel — Venéreas.
2 Julio

Dr CASTAÑON
Exclusivamente pulmón.
Consultas: 4 a 5
Agustinas 1269 Edificio LA NACION
4.o Piso

Dra LUISA PACHECO F.
Médico Cirujano.
Especialista enfermedades de señoras y niños.
De 1 a 5.— Nataniel 475 Fono 36762

BERNANI FIORDI
Piel — Sífilis — Venéreas
Arturo Prat 177.
20 Julio

DENTISTAS

Dr. HECTOR PACHECO F.
Extracciones difíciles, puentes, placas modernas
De 3 a 7 Edificio LA NACION
Agustinas 1269 — Teléfonos: 82222 - 47506.

OPTICOS

OPTICA OSCAR HAMMERSLEY
Anteojos.
Bandera 290.
2 Julio

MATRONAS

SEÑORA MORAL
Embarazo toda época.
Tratamiento casos urgentes.
Monjitas 421. Dpto. 9. Fono 81894.
1.o Jul

MERCEDES DARRIGRANDI
Estudios extranjero
últimos adelantos.
Avenida Holanda 335 — Cerca Irarrázaval.
2 Julio

BLANCA PINEDA
Consulta gratis.
Recibe pensionistas.
San Diego 267.
30 Junio

BLANCA FISHER
Agustinas 2468.
Teléfono 92788.
15 Jun.

SEÑORA MATUS
Atiende enfermas provincias
Tratamientos especiales
Agustinas 1758.
Teléfono 81106.
15 Jun

MATERNIDAD PARTICULAR
Avenida España 324.
Teléfono 94094.
2 Julio

MATERNIDAD "LUISA KAPLAN"

ARTURO PRAT 139
TELEFONO 83127
Servicio Médico Permanente

KALEIDOSCOPIO

FIGURAS CELEBRES Y HECHOS FAMOSOS por WALTERIO MILLAR

LOS BRUJOS.- (2)

Todo Brujo puede volar, ya sea transformándose previamente en animal que tenga alas, ya cabalgando en una escoba o en mangos de rueca.

Nuestros Brujos toman comúnmente la forma de pájaros nocturnos para realizar mejor sus correrías. Dicen que los Choncnones no son sino Brujos metamorfoseados. Durante la noche, embadurnándose el cuerpo con menjurjes que ellos fabrican, se tienden en la cama y, pronunciando ciertas palabras cabalísticas, la cabeza se desprende del cuerpo, le salen inmediatamente alas, y, diciendo la consabida frase de "Sin Dios ni María Santísima" se lanzan al espacio a entregarse a las prácticas del oficio, dejando oír su característico canto agorero: "tue, tue, tue, tue". Recobran su forma primitiva al venir el día.

Según los araucanos, los Brujos antes de volar, lanzan ésta exclamación: "¡arrealhue!", que quiere decir: "¡eja, Diablo!" con lo cual parecen invocar el auxilio del Demonio.

El pueblo teme a los Brujos más que al propio Diablo. Son odiados y aborrecidos, pero frecuentemente buscados y bien remunerados de los que quieren vengarse o librarse de una persona molesta.—(Sigue).

TARZAN (1269) Fuego en el puente — Por Edgar Rice Burroughs