Oficina: Catedral 1023-1037
Teléf. Inglés 2354
Casilla 1347

LA MAÑANA

10 Centavos

FUNDADO el 17 de OCTUBRE de 1909

EDICION DE 8 Págs.

Año. II — SANTIAGO de CHILE.—Miércoles 15 de Febrero de 1911 — Núm. 521

La Mañana

SANTIAGO, 15 DE FEBRERO DE 1911

LA SED DEL PUEBLO

Con la llegada de los meses del verano y la vuelta de los fuertes calores, rano y la vuelta de los fuerset calores, llega otra vez, como todos los años, la oportunidad angustiosa de reclamar para las poblaciones el agua que les hace falta, como condición indispensable para la salud, para la higiene, para la vida.

Con un costo relativamente insignificante, se habría podido almacenar en la cordillera para Santiago toda la cantidad de agua necesaria: en cambio, vivimos economizando este elemento indispensable, poniéndolo fuera del alcance de quienes más lo necesitan: los pobres.

Todos los servicios públicos se resienten de esta escasez desesperante: el regadío de las calles, el de los jardines y paseos públicos, el servicio de los grifos para incendio, el de los baños, el de las fuentes, etc., etc.

No nos damos cuenta de lo que vale la higiene, ni de la importancia que ella tiene en las condiciones de la vida humana, ni, finalmente, de lo que vale la existencia de cada individuo como factor de la prosperidad general.

No se concibe que vivamos como el salvaje que adorna de perlas y de plumas su cabeza y lleva, en cambio, los piés desnudos.

No tiene justificación que en un pueblo como Santiago, por ejemplo, pague á la Municipalidad enormes subvenciones á las compañías de óperas líricas, en vez de destinar esos dineros al mejoramiento de las condiciones de salubridad de la población; ni se concibe, mucho menos que el Fisco dedique millones y millones á aumentos de sueldos de empleados y á gastos más ó menos inútiles, mientras las poblaciones siguen aguardando que llegue por fin un Gobierno capaz de comprender sus necesidades y de darles el agua necesaria para la vida.

Combatimos con leyes el alcohol y nos olvidamos de que á ese pueblo le falta el agua.

Combatimos con leyes y con decretos y con códigos sanitarios las enfermedades infecciosas, y aparentamos olvidar que el agua es el primer elemento del aseo de los individuos y de las poblaciones.

No se acierta á comprender como pueden pasar por el Gobierno tales hombres inteligentes, íntegros y patriotas que no tienen sin embargo la clarovidencia necesaria ni el buen sentido suficiente para aportar en el programa de su vida pública un sólo punto, sencillo, fácil; darle agua al pueblo, darle de beber al sediento.

En la antigua Roma los grandes gobernantes se esmeraron en darle al pueblo acueductos; en las naciones modernas se hace otro tanto.

No se concibe la vida sin ese elemento tan indispensable como el aire y que es el vehículo obligado de todo género de infecciones cuando el agua no está perfectamente adecuada, á las necesidades que la higiene fija para el consumo.

Si el problema en Santiago es de enorme gravedad, en Valparaíso alcanza las proporciones de un verdadero descalabro en el servicio de provisión del lago de Peñuelas, y en algunas provincias claman al cielo.

Es verdaderamente inexplicable que en esta bendita tierra haya habido hasta hoy y exista todavía tanto problema de carácter más ó menos técnico, más ó menos abstracto que apasiona á los hombres públicos y obsesiona á las multitudes y que sin embargo nadie piense en levantar á la altura de una cuestión primordial el problema de darle agua al pueblo, que es posiblemente uno de los más baratos y que es además, y sin lugar á dudas, el que mayor trascendencia tiene en la salud de las generaciones viriles y muy principalmente de la generación infantil.

El Excmo. señor Barros Luco, que posee el arte tan raro, tan difícil y tan feliz, de buscarle á los grandes problemas las soluciones más simples, tiene, en este capítulo de las necesidades públicas, el número más interesante de su gobierno.

No podría desear más un estadista para su gloria y para su renombre, que haber aproximado un raudal abundante y cristalino á los labios del pueblo que vive al lado de los palacios.

Aquí, sí, que la primera y cada

LA PROPAGANDA ARGENTINA

¿Y LA CHILENA?

En nuestra sección cablegráfica de ayer, se registra el siguiente telegrama:

«Buenos Aires, 13.—Un telegrama de Madrid informa que los habitantes de diversos pueblos de Zaragoza, están decididos á emigrar en masa á la Argentina, guiados por el deseo de mejorar su fortuna y por los datos que se publican en los diarios acerca de los esfuerzos de aquel país».

Y leyendo los diarios de Buenos Aires venidos por el último correo de cordillera, encontramos los siguientes cablegramas:

«París, 9.—Casi todos los grandes diarios publican informes de Amiens, anunciando que el presidente de la cámara de comercio de exportación, M. Paul Fournier, dió ayer una conferencia en la Sociedad Industrial de aquella ciudad, acerca de los recursos de la República Argentina.

El conferenciante, ayudado de la estadística, señaló los progresos rapidísimos de la Argentina, abarcando su desarrollo agropecuario, el vitícola y el industrial.

M. Paul Fournier, que fué muy aplaudido al final de su conferencia, ilustró con magníficas proyecciones luminosas.

Muchas de ellas causaron admiración».

* * *

«Roma, 9.—En los locales de la Sociedad de ingenieros y arquitectos de esta capital, dió hoy una conferencia el ingeniero argentino, señor Conti.

El conferencista habló sobre la agricultura y las condiciones económicas de la República Argentina».

* * *

«Madrid, 9.—Comunican de Valencia que el novelista Blasco Ibáñez anunció que próximamente dará conferencias públicas en los pueblos de esa provincia, con el fin de dar á conocer las riquezas de la Argentina y el porvenir que brinda á los trabajadores».

* * *

«Niza, 9.—El periodista argentino Martínez ha dado una conferencia, acompañada de vistas cinematográficas, sobre la República Argentina, su historia y sus riquezas».

* * *

Esas noticias pertenecen á «La Nación» de Buenos Aires, y no nos ocupamos sino de un sólo número, para que el Gobierno de Chile vea cómo su colega de la República Argentina se preocupa del nombre del país en el extranjero.

No hacemos referencia en estas líneas á la propaganda hecho por Clemenceau, Ferri y otros viajeros ilustres; nó, nos referimos únicamente á la de los agentes directos del gobierno argentino, que está penetrado que el dinero que en esta obra se emplea es reproductivo, en grado máximo.

Además de la parte moral, en la que se da á conocer el estado de civilización en que se encuentra la nación, hay la parte práctica: una propaganda inteligente despierta el interés por un país y allí acuden capitales y elementos progresistas é industriosos de inmigración.

En Chile no se ha comprendido aún esto, y mientras con ánimo ligero se invierten millones en obras inútiles, no se ha tentado siquiera un esfuerzo serio para colocar al país en la fama que le corresponde, para evitar, á lo menos, que se le caricature como una tolderia de indios ó se le satirice en canciones de café.

Y mientras nos encerramos en este absurdo aislamiento, el Perú hace la propaganda, presentando á Chile como un conquistador asiático, y la Argentina entona por doquiera el himno de su propia grandeza.

Ya es tiempo que en Europa se oiga el nombre de Chile en los círculos intelectuales y que se conozca su progreso y sus industrias.

Ningún dinero será mejor empleado que el que se dedique á esta obra patriótica y comercial. Es hora de despertar y sacudir nuestra modorra, y mostrarnos al mundo europeo tal como somos, si no los primeros, en América, tampoco los últimos.

EL VIAJE TACTICO DE LA ACADEMIA DE GUERRA

La cuestión militar en el Norte

La Academia de Guerra acaba de realizar un viaje de estudio por las provincias del norte, y si hemos de ser más precisos, diremos que sólo visitó los sitios campales de la guerra del 79, alcanzando hasta la frontera peruana.

A propósito de este viaje táctico, de estudios técnicos y geográficos, queremos decir algunas palabras sobre la cuestión militar en el norte, problema este que ha sido censurablemente descuidado, y que debió tener preferencia sobre todo otro asunto relacionado con nuestra defensa nacional y con la colonización de las provincias de Tacna y Arica y de Tarapacá; porque se ha dicho con verdad, aun que con dolor, Tarapacá está más peruanizado que la misma capital del Perú.....

El problema militar en el norte está absolutamente descuidado. La Jefatura Mayor del Ejército se ha concretado á reglamentar uniformes, á dictar disposiciones de aparato, á dividir el territorio en zonas militares, y para todo esto ha empleado veinte años de nuestra vida republicana, la cuarta parte de nuestra existencia de nación libre y progresista!.....

Desde la guerra del 79, estamos por creer que ésta es la segunda vez que no se hace un viaje de estudio táctico más ó menos de interés positivo.

En 1909 fué á esas provincias el Estado Mayor, y entre otras contrariedades é incidentes, que no habrán podido olvidar nuestros distinguidos jefes de Ejército, se cuenta la mala pasada que les hicieron los respetables y acaudalados agricultores peruanos, señores Punchs, propietarios de la hacienda Camarones, en el departamento de Tacna.

Eran tan escasos los fondos que había dado el Gobierno para alimentación de la tropa que acompañaba al Estado Mayor, que, en lo mejor de la jornada, se encontraron sin víveres.....

La tropa no podía morir de hambre y hubo de recurrirse á la protección—pagada, por supuesto—de los señores Punchs.

Se llamó á las puertas de la Hacienda, y nuestros distinguidos militares recibieron el desaire de la más patriótica descortesía peruana.... No había víveres para las tropas chilenas!

Esta anécdota histórica, como aquella otra de la Corona, está revelando que el orgullo de los peruanos está duro en su tierra como en la nuestra.....

Aquí, sí, que la primera y cada ha sido la segunda. Los de hoy día ¿nos traerán otra anécdota?

Pues bien, han ido allá nuestros distinguidos oficiales de la Academia de Guerra; y seguramente que habrá visto lo que podrían ver los boys-scouts ó cualquier hijo de vecino.

Que la distribución de cuerpos en el norte no obedece á plan alguno; que entre Tarapacá y Tacna,—la zona obligada para un avance cualquiera de tropas peruanas—no existen arriba de mil quinientos soldados; que hay más tropas en Serena, Coquimbo y Antofagasta, que en Iquique y las dos famosas cautivas; que por falta de representación de las tres armas: caballería, infantería y artillería, no se puede dar una instrucción militar completa, ni pueden realizarse unas insignificantes maniobras combinadas; que el soldado que logra alcanzar el aprendizaje del rifle, no ha visto en su vida un cañón de campaña ni de montaña, y que sólo conoce el sable y la caballada, porque hasta los niños suelen darse cuenta de ellos cuando sale un batallón á la calle.... Todos distinguen á los oficiales que van á caballo y llevan sable!

Como cualquier hijo de vecino, también, habrán podido imponerse de que la instrucción militar está atrasada y de que faltan oficiales; de que nunca ha ido un buque de la escuadra á simular un desembarco por esas costas y de que nunca se le ha sugerido siquiera á los soldados de que el caso puede llegar á suceder, y de que entonces no habrá simulaciones....

Habrán podido ver que los almacenes de la Primera División Militar, la más importante de nuestro territorio, se encuentran vacíos, y que si llegara el caso de una invasión extranjera, nuestros soldados tendrían que ir á los campos de batalla, desnudos, descalzos y sin armas!.....

Allí no hay ni siquiera un mediano depósito de armamentos ni municiones, de vestuario ni de equipo!

¿Qué habrán visto, qué habrán estudiado, qué impresiones habrán recibido nuestros distinguidos y meritorios oficiales que han ido al norte en viaje de estudio táctico?...

Lo curioso sería que nos llegaran con el cuento de la carabina de Ambrosio, encontrada, seguramente, en alguno de los antiguos fortines de la dominación peruana.....

Y sería, entonces, de exclamar: **Pax multa!**

ATTOS

DE ESTADOS UNIDOS

En WASHINGTON.-Los funerales del señor Cruz Díaz.-Sesión del Consejo Directivo de la Unión Panamericana con motivo de la muerte del Ministro de Chile.

Sacando el féretro de la Legación para colocarlo en el armón. El señor Encargado de Negocios de Chile, don Alberto Yoacham (con el sombrero de plumas blancas), llevando á su derecha al señor Alejandro Herquínigo, segundo secretario de la Legación, y á su izquierda al Capitán Arturo Cuevas, agregado naval de la Legación.

El Presidente de los Estados Unidos, Mr. William H. Taft, y su señora esposa, entrando en la Iglesia de San Patricio para concurrir á las exequias.

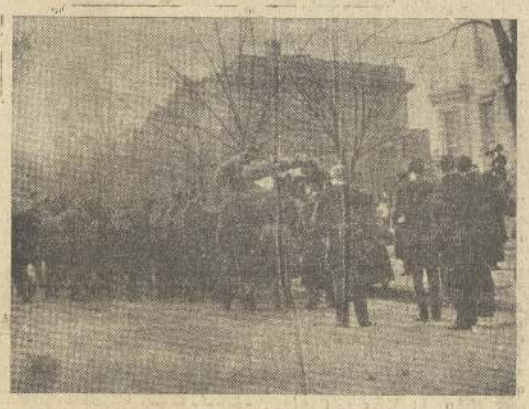

Colocando el féretro en el armón de a tillería que lo condujo á la Iglesia de San Patricio.

El señor don Alberto Yoacham, Encargado de Negocios de Chile, que presidió el duelo en representación del Gobierno de Chile, con el señor don Alejandro Herquínigo, segundo secretario de la Legación (á su derecha), y el señor Capitán Arturo Cuevas, de la Armada Chilena, agregado naval (á su izquierda). En el fondo se ve, empezando por la izquierda, al senador Root, al presidente de la Corte Suprema de los Estados Unidos, Mr. White, al Embajador de Francia, y al secretario de Estado, Mr. Knox, quienes formaban parte de la comitiva de honor.

El lunes 19 de Diciembre se reunió en sesión solemne el Consejo Directivo de la Unión Panamericana en el salón del Consejo del nuevo edificio con el objeto de rendir un tributo á la memoria de uno de sus miembros más distinguidos, el representante diplomático de Chile, don Aníbal Cruz.

Presidía la sesión el señor Secretario de Estado de los Estados Unidos, Mr. Philander C. Knox y estuvieron presentes todos los representantes del cuerpo diplomático latinoamericano residente en Wáshington, Excelentísimos señores don Francisco L. de la Barra, Embajador de México; don Joaquín Bernardo Calvo, Ministro de Costa Rica; señor don Ignacio Calderón, Ministro de Bolivia; señor don Felipe Pardo, Ministro del Perú; señor don Federico Mejía, Ministro del Salvador; señor don Luis Lazo Arriagada, Ministro de Honduras; señor don C. C. Arosemena, Ministro de Panamá; Mons. H. Pauleus Sannon, Ministro de Haití; señor doctor Pedro Ezequiel Rojas, Ministro de Venezuela; señor don Emilio C. Joubert, Ministro de la República Dominicana; señor don F. de P. Borda, Ministro de Colombia; señor doctor Francisco Carrera Justiz, Ministro de Cuba; señor doctor R. M. Arizaga, Ministro del Ecuador, y los señores R. de Lima é Silva, Encargado de Negocios del Brasil; J. L. Villegas, Encargado de Negocios de la República Argentina; señor don F. Sánchez Latour, Encargado de Negocios de Guatemala; y doctor Alfredo de Costa, Encargado de Negocios del Uruguay.

También estuvieron presentes el Director General de la Unión Panamericana, señor John Barrett, y el sub-director y secretario del Consejo Directivo, don Francisco J. Yánes.

El secretario de Estado Mr. Knox que presidía al abrir la sesión, pronunció las siguientes palabras que interpretaban fielmente los sentimientos de su Gobierno:

Hoy nos reunimos para lamentar la muerte prematura y para rendir tributo á la memoria de uno que, joven todavía, supo conquistar muy justamente un alto puesto en el servicio de su Gobierno y en el aprecio de las naciones. El señor don Aníbal Cruz, diplomático y hombre ilustrado, nació en Chile el 2 de Diciembre de 1865 y recibió con honores el grado de Licenciado en Derecho en la Universidad de Chile en 1884. Por la primera vez vino el señor Cruz á este país como secretario de Legación en 1891, permaneciendo en el cargo hasta 1893. En 1896 desempeñó la cátedra de Derecho Administrativo en la Universidad de Chile, y volvió en 1898 á los Estados Unidos como Consejero de la Legación de su país, habiendo permanecido cuatro años aquí, sirviendo luego, en 1899, como miembro de la Comisión Mixta de Reclamaciones entre los Estados Unidos y Chile.

De vuelta á su patria, durante algunos años fué Diputado al Congreso y desempeñó también con acierto la importante cartera de la Guerra. Como recompensa por su largo y eminente servicio público, su Gobierno le nombró en 1907 su Ministro en México, y en Wáshington, misión esta última que ha venido desempeñando desde noviembre de ese año. En este puesto renovó las muchas amistades de sus primeros años de servicio, y con su encantadora esposa conquistó puesto distinguido en los círculos sociales y oficiales de esta capital.

Durante su larga permanencia entre nosotros, ya como Secretario de la Legación ó como Encargado de Negocios frecuentemente, y como Consejero y como Ministro, el señor Cruz se distinguió siempre por su empeño constante en cultivar las relaciones de amistad que existen entre su país y los Estados Unidos. Tomó parte activa en las labores de la Unión Panamericana y en la reciente Cuarta Conferencia Internacional Americana de Buenos Aires, en donde fué nombrado Presidente de la importante Comisión de la Oficina de las Repúblicas americanas, prestó importantes servicios, dirigiendo su influencia y sus constantes esfuerzos, á cimentar los lazos de paz, de buena inteligencia, del desenvolvimiento de los intereses comunes de los Estados Sudamericanos, y la simpatía de todos para con los Estados Unidos, correspondiendo á nuestra franca amistad, y á nuestro solícito interés por el desarrollo y progreso de aquellos países, para lo cual le hacía peculiarmente apto su trato largo é íntimo con el Gobierno de los Estados Unidos.

Su pérdida la deploran todos los funcionarios de este Gobierno, así como la gran República de la cual fué ciudadano y representante tan distinguido.

¡Cuán solemne es, amigos y colegas míos, hallarnos en presencia de una muerte como ésta! La segadora inexorable, como el ladrón en la oscuridad de la noche, se acercó á ese hombre en la plenitud de la vida y puso sobre su corazón la mano de hielo de la muerte. Por razones distintas y en verdad opuestas, el pagano y el cristiano se han esforzado en ocultar tras el eufemismo la dura verdad de la muerte, uno ha tratado de suavizar su terrible realidad por medio de la filosofía; el otro con la esperanza, que se encastilla tras la fe inconmovible. Para uno y otro, sin embargo, es el dulce sueño que cura todos los males, el hundirse de un astro, para levantarse luego en planos más hermosos.

Tomó entonces la palabra el Embajador de México, don Francisco L. de la Barra, que se expresó de la manera siguiente:

Señores: Después de oir las palabras elocuentes y sentidas que el señor Secretario de Estado ha expresado el sentimiento del Gobierno de los Estados Unidos y traducido tan bien el pesar del Consejo Directivo de la Unión Panamericana, quiero manifestar lo profunda y sincera de mi Gobierno por la pérdida que ha sufrido el cuerpo diplomático en Wáshington y en México, en donde estuvo acreditado también, por la muerte repentina del distinguido representante de Chile, Excelentísimo señor don Aníbal Cruz Díaz. Muy dolorosa impresión causó en México esta noticia, como ha causado aquí, á todos los que tuvimos la satisfacción y el honor de conocer á un diplomático tan distinguido y á un caballero tan correcto. Me permito respetuosamente pregunto, señores, qué sea enviado un mensaje de condolencia al Gobierno de Chile y otro á la señora viuda del Excelentísimo señor Cruz, manifestando nuestro sincero pesar en estas tristes circunstancias. Me permito, además, indicaros la conveniencia de que la reunión próxima del Consejo sea transferida á los primeros días del mes de Enero en vez de la fecha para que hemos sido convocados.

Manifestación á un Subcomisario

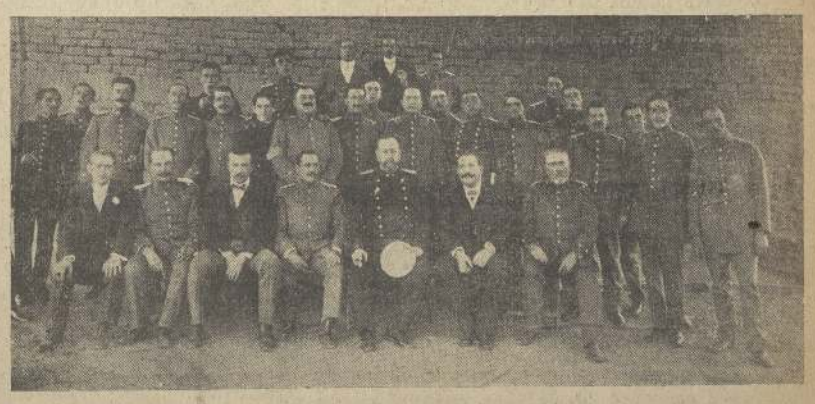

Asistentes á la manifestación que se efectuó ayer al Subcomisario señor Jorge Beraulto.

¡BAÑISTAS!
CONSERVAD VUESTROS CABELLOS USANDO CON FRECUENCIA
Anticalvicie Pasteur
que impide la caida del PELO, producida por las aguas MINERALES ó SALADAS

BOCK ALE
LA MEJOR
Cerveza en Chile

BAU
ACEITE OLIVA
NO HAY MEJOR
ÚNICOS IMPORTADORES
González, Soffia y Cía.
VALPARAISO

como una manifestación de respeto á la memoria del señor Ministro de Chile, cuya pérdida lamentamos tan sinceramente.

Habló en seguida el Ministro de Bolivia, quien manifestó sus sentimientos como sigue:

Apoyo la moción que acaba de hacer el Embajador de México y al hacerlo cumplo con el deber de expresar los sentimientos de mi Gobierno y los míos propios por la pérdida que acabamos de sufrir con la desaparición del Ministro señor Cruz de entre nosotros.

Lo conocí y pude admirar siempre sus cualidades de caballero, hombre de estado y hábil diplomático. Su pérdida significa mucho para nosotros y para su país. En esta hora duelo debo expresar mi pesar profundo y puedo decir que no es Chile solamente quien llora la pérdida de un hijo ilustre.

Tomó entonces la palabra el señor Ministro de Costa Rica, don Joaquín Bernardo Calvo, expresándose como sigue:

Señores: Cuanto he oído con motivo de la muerte de nuestro colega y amigo el señor Cruz, Ministro de Chile, me ha impresionado profundamente. Con su muerte experimenta una pérdida muy grande nuestra institución y el continente americano. Su ausencia de nuestro seno la sentimos todos sincera y profundamente. Al hacer mía la moción del Excelentísimo señor Embajador de México, me permito ampliarla como sigue:

El Consejo Directivo de la Unión Panamericana, impuesto con el más profundo pesar del fallecimiento del distinguido diplomático el Excelentísimo Señor Don Aníbal Cruz, Ministro de Chile, resuelve:

Primero. Dejar constancia en el acta de la presente sesión del íntimo sentimiento de pesar de todos y cada uno de los miembros del Consejo con motivo de acontecimiento tan lamentable.

Segundo. Que se trasmita al Gobierno de Chile por telégrafo y á la señora de Cruz, por medio de una comunicación, la expresión de este sentimiento de pésame.

Tercero. Que se autorice al Presidente del Consejo para que en su oportunidad nombre una comisión de tres miembros para que acompañe los restos del Ministro Cruz en el momento de su partida para Chile.

Cuarto. Que se envíe á la ceremonia de los funerales una corona duradera en nombre del Consejo Directivo.

El Ministro del Perú, señor don Felipe Pardo, rindió á la memoria del Ministro señor Cruz este tributo de amistad:

Aun cuando hoy están interrumpidas las relaciones diplomáticas entre mi Gobierno y el de Chile, no puedo dejar de expresar en estos tristes momentos la parte personal que tomo en el profundo duelo de los miembros del Consejo Directivo de la Unión Panamericana, con motivo de la muerte de nuestro querido colega, don Aníbal Cruz. Nos unió una amistad tan sincera como estrecha, y me parece que es un deber personal mío expresar en este momento, cuán [illegible] me ha afectado y cuán [illegible] el dolor que aflige [illegible] viuda, cuya aflicción [illegible] y á quien [illegible] estas palabras. Son las [illegible] jamás el [illegible] y al colega

cuya pérdida todos lamentamos tan hondamente.

El Ministro de Venezuela, doctor Pedro Ezequiel Rojas pronunció luego estas sentidas palabras:

Señores: Quiero dejar constancia, en esta dolorosa oportunidad, del intenso pesar que me ha producido la desaparición súbita del distinguido caballero, digno hijo de Chile, que fué ornato y luz de este Consejo, por la compostura siempre seria de su carácter y por las altas miras y el espíritu de nobleza en que inspiraba su juicio. Digno hijo de Chile, que supo hacer amable, atrayente y, al mismo tiempo, respetable la representación de su país, por el don de gentes, que en él no sólo era exterioridad, sino también la esencia generosa y gentil de un corazón bien puesto.

El hombre cuya presencia hecharemos de menos desde hoy era de aquellos seres que, al bajar á la tumba, desmedran la esperanza que tenían concebida los que le sobreviven. Hubiera querido el destino darle más años de existencia, y los merecimientos qué él alcanzó en su culta patria se habrían aumentado; y desde aquí, desde este sillón que contemplamos hoy enlutado y vacío, él habría contribuido grandemente, con la voluntad firme y luminosa con que estaba dotado, á consolidar el ideal de confraternidad continental que nosotros representamos en este recinto.

El Ministro del Ecuador, Doctor R. F. Arízaga pronunció en seguida las siguientes palabras:

Señores: La falta de versación suficiente en el idioma en que comenzó esta discusión, ha hecho que no fuera yo de los primeros en apoyar decididamente la moción que se discute, presentada por el señor Embajador de México, y ampliado por el señor Ministro de Costa Rica. El doloroso acontecimiento que aquí nos ha congregado, va á tener honda resonancia en todos los países de la América Española, como la ha tenido en esta gran nación; pero en muy pocos, sin duda, como en el pueblo ecuatoriano, unido al noble pueblo de Chile, por lazos de la más antigua é íntima simpatía.

Así, pues, en nombre de mi gobierno, es mi deber manifestar el entusiasmo con que acojo la idea y aplaudo las manifestaciones que deben hacerse para honrar la ilustre memoria del distinguido diplomático chileno, como apruebo, también, la idea de expresar el más cordial y sincero voto de condolencia, tanto á la República de Chile, como á la digna y atribulada viuda del Excelentísimo señor Cruz.

Acontecimientos dolorosos han contristado últimamente el corazón de nuestra hermana, la República de Chile; hijos suyos, de los más ilustres, han sido arrebatados por la muerte dentro y fuera de la patria; y hoy mismo, en el momento menos pensado, su distinguido representante en esta capital, ha desaparecido súbitamente de la escena de la vida. Más, estos acontecimientos han servido para que el pueblo chileno reciba de todas partes las muestras de las más grande simpatía; y á nombre de mi patria, cumplo hoy con el deber de tributárselas por mi parte, al adherirme de todo corazón, á este voto de afecto, confraternidad y condolencia.

El Ministro de Colombia, señor Borda, se expresó como sigue:

Desea el Ministro de Colombia que en el acta de esta solemne y triste reunión de los Representantes de las Naciones de América, quede constancia de la impresión profundamente dolorosa que en su ánimo ha dejado la ausencia eterna en medio de sus colegas y amigos, de su Excelencia, el señor Aníbal Cruz, Enviado Extraordinario y Ministro Plenipotenciario de la República de Chile, quien por sus cualidades eminentes supo hacerse acreedor á la mayor estimación y al más alto respeto. La muerte, al pasar en pocos días por cuarta vez su severo nivel igualitario por sobre las más elevadas frentes de la República de Chile, como para poner en ellas el sello de una consagración perpetua al amor y admiración de la patria, ha despertado en el gobierno y el pueblo de Colombia, como en todas las Repúblicas de América, hondo, grave y cariñoso respeto por el dolor de la República hermana, y no sólo ha convertido los corazones hacia ella, sino ha reanimado también la antigua admiración de los pueblos americanos por la patria de Montt, de Fernández Albano, de Gana y de Aníbal Cruz.

Terminó proponiendo se coloque el retrato del señor Cruz, así como el de don Joaquín Nabuco, en uno de los salones del edificio de la oficina, y á moción del Ministro de Panamá, señor Arosemena, se nombró una comisión para estudiar este punto.

Después se levantó la sesión.

LOS FUNERALES

Con imponente solemnidad religiosa y gran pompa militar las exequias del Ministro de Chile se celebraron á las 11 de la mañana del Miércoles 21 de Diciembre de 1910, en la iglesia de San Patricio de Washington. Fué aquel acto una sentida manifestación del sincero dolor que en los círculos diplomático, oficial y social ha producido la pérdida del distinguido estadista, tan querido y respetado por todos los que tuvieron el privilegio de tratarle. Concurrieron á la función el Presidente de los Estados Unidos y su señora esposa, los miembros de su gabinete, el cuerpo diplomático en masa, los magistrados del Tribunal Supremo de los Estados Unidos, varios representantes y senadores del Congreso, altos oficiales del ejército y de la armada, y gran número de distinguidos personajes del círculo oficial y del social.

El cortejo fúnubre fué escoltado con los honores militares correspondientes al más alto rango del ejército americano.

Después de la gran misa de requiem, en la que ofició el Monseñor Bonaventura Cerretti, ayudado por los reverendos Nicholas Jaselli, W. J. Carroll, y George Harrington, Su Eminencia el Cardenal James Gibbons, pronunció el requiescat in pace, teniendo á su lado á Su Ilustrísima el Arzobispo Diómede Falconio, Delegado Apostólico de Su Santidad en Washington. Acto seguido el Rev. William T. Russell, hizo uso de la palabra para rendir homenaje á la vida y los servicios públicos del Honorable Ministro. En el curso de su oración dijo:

Chile ha perdido un hijo fiel, cuyo patriotismo era inquebrantable. Ha servido á su país bien y su pérdida es casi tan sentida aquí como en su propio país.

El señor don Alberto Yoacham, Encargado de Negocios de Chile, llevó el duelo en los funerales, en representación de su gobierno y de la señora viuda de Cruz.

Constituyeron la comitiva de honor el Secretario de Estado, Mr. Philander C. Knox; el senador Elihu Root; el Presidente de la Corte Suprema de los Estados Unidos; el Embajador de Austria-Hungría; el Embajador de Francia; el Embajador de México, señor don Francisco L. de la Barra; el Ministro de Costa Rica, señor don Joaquín Bernardo Calvo; el Director General de la Unión Panamericana, Mr. John Barrett; el senador Shelby M. Cullom, Presidente de la Comisión de Relaciones Exteriores del Senado; el Representante D. J. Foster, Presidente de la Comisión de Relaciones Exteriores de la Cámara de Representantes; Mr. Thomas Nelson Page, y Mr. Gist Blair.

Los ayudantes militares y navales del Presidente Taft actuaron de ujieres en la iglesia, y la dirección de la ceremonia fúnubre estuvo á cargo de altos funcionarios del Departamento de Estado.

Después de las exequias el féretro fué conducido al cementerio del Oak Hill de Washington en donde permanecerá el cadáver hasta que sea conducido á Chile en el acorazado «Delaware», que el Gobierno de los Estados Unidos ha designado al efecto.

Lista de las personas que enviaron coronas.

Mr. Taft, Presidente de la República y señora de Taft; Mr. Knox, secretario de Estado y señora de Knox; Mr. Wilson, sub-secretario de Estado y señora de Wilson; Mr. Root, senador; señor J. J. Jusserand, Embajador de Francia y señora de Jusserand; señor Francisco León de la Barra, Embajador de Méjico, Mr. Lewis Nixon, diputado y señora de Nixon; señor Felipe Pardo, Ministro del Perú y señora de Pardo; señor P. Ezequiel Rojas, Ministro de Venezuela; señor Jacinto L. Villegas, Encargado de Negocios de la Argentina y señora de Villegas; señor R. de Lima é Silva, Encargado de Negocios del Brasil y señora de Lima; señor Francisco Sánchez Latour, Encargado de Negocios de Guatemala; señor Ignacio Calderón, Ministro de Bolivia y familia; señor Federico Megía, Ministro de El Salvador; señor Luis Lazo A., Ministro de Honduras; La Unión Panamericana; el Cuerpo Diplomático; el Gobierno de Chile; Mr. Benoist d'Azy, agregado naval de la Embajada de Francia y señora de B. d'Azy; Mr. Vassilieff, agregado naval de la Embajada de Rusia y Sra. de Vassilieff; Sr. Nicolás Urcullu, agregado militar de la Legación de España y señora de Urcullu; Mr. B. Marques de Azevedo, agregado naval de la Embajada del Brasil y señora de Azevedo; Madame Joan S. Attwell; Mr. Thomas Nelson Page y señora de Page; Madame Henry Cleveland Perkins; Mr. Beekmann Winthrop y señora de Winthrop; Madame Anderson; Mr. Burchell y señora de Burchell; Miss. Burchell y el personal de la Legación de Chile.

ADLER VISIBLE

Enormes ventajas
Escritura visible. Alineación recta
Gran fuerza de penetración
Aug. O. Behme, Santiago
Huérfanos 710.—Casilla 1163

GRAN
TORNERIA A VAPOR
'EL CONDOR'
M. C. R.
Unica casa exclusiva en:
Tallados :- Torneos
Recortes
Calados :- Moldunas
1380 Cóndor 1380
ENTRE COCHRANE Y NATANIEL
Teléfono Inglés 1180
Correo 3 — Casilla 76
TIXIER y DIAZ

Fierro Inglés BMU
PARA TECHO
Cemento DOS AMERICAS
Vigas I y U
METAL DESPLEGADO
FIERRO EN BARRAS Y PLANCHAS
OFRECE
Pa. Lazonby y C.o A. VIOLLIER.

SOLERAS
Y BASAS DE PIEDRAS
SAN DIEGO-2320
Barraca y fábrica
Quiltas por mayor y menor—Roble para puentes 16×16 y 14 por 14, varios largos.—Puertas y Ventanas á precios convenientes.
NOTA IMPORTANTE.—Esta casa presta la mayor comodidad al público para remitir la mercadería, por deslindar con la Estación San Diego y con desvios de la tracción á San Bernardo.

Avisos de Crónica

DENTISTA DOCTOR EFRAIN JAÑA V.
—ROSAS 990—
(REGRESO)

DOCTOR FAJARDO
A. PRAT 615.— Consultas de 1 á 4. (Atiende llamados).—Médico en Hospital San Borja, Médico-Cirujano Policía de Santiago.
NOTA.—De 8 á 9 de la mañana consulta gratuita para enfermos pobres.

Fernando Lira Smith
ABOGADO
Bandera 323. 4372

Fidel Muñoz Rodríguez
ABOGADO.—Estudio, Huérfanos 1221. Atiende también en su estudio de Valparaíso: Prat 104, los días Lunes y Martes.

Eduardo L. Urrutia y Enrique Barboza B.
Abogados
Estudio: CATEDRAL 1395 4680

DOCTOR GIANELLI exclusivamente génito urinarias, venéreas, sífilis. Consultas de 10 á 12 y de 2 á 6 P. M.
DELICIAS 880

DENTISTA DOCTOR JOSÉ GARAY F.
MONJITAS 877

AVISOS DE TEATROS

TEATRO
Unión Central
Gran Compañía Cinematográfica Italo-Chilena
—Miércoles 15 de Febrero—
Función especial á las 6.—Manto trágico.—Los duques de la Tolfa, 1.ª y 2.ª partes—9½—Una bajeza, estreno—El espectro—10½—Joaquín Murat, 1.ª y 2.ª partes—Guillermo Ratcliff—Niños encantadores.

Teatro Arturo Prat
Gran Compañía Dramática - Española
ANTONIA PELLICER
HOY—Miércoles 15 de Febrero—HOY
El grandioso drama trágico-histórico en 3 actos y precioso verso, de don José Echegaray, titulado:
EL CONDE DE ARGELEZ
(ó en el seno de la muerte)
Dando fin á tan hermosa función con el bonito juguete en un acto, titulado:
LOS DEMONIOS EN EL CUERPO

TEATRO SANTIAGO
EMPRESA ALFREDO ANSALDO
ESPECTACULO POR TANDAS
Hoy—Miércoles 15 de Febrero—Hoy
1.a LA GEISHA
2.a EL MAÑO
3.a LA CRUZ BLANCA
En breve:
LA ILUSTRE FREGONA

Biblioteca de Escritores de Chile
Salieron 3 tomos:
PEREZ ROSALES.—«Recuerdos del Pasado».
ERRAZURIZ ISIDORO.—«Discursos Parlamentarios»
HUNEEUS JORGE.—«Producción Intelectual de Chile»
Precio empastado $ 7.00 c/uno
Hume y Cía.
LIBRERIA INGLESA
AHUMADA 357

Las cosechas en el mundo

Noticias telegráficas

Por cablegramas recientes se sabe que el estado del tiempo y las cosechas en el mundo es como sigue:

En Inglaterra reina un tiempo favorable para las operaciones campestres. El trigo primeramente sembrado presenta muy buen aspecto; en cambio, el sembrado últimamente está poco desarrollado.

En Francia reina un tiempo hermoso y frío. Algunos campos han sido sembrados durante la semana, y las cosechas se hallan en estado satisfactorio.

Todas las condiciones son favorables en España, y en Italia el tiempo se presenta más frío, pero las cosechas están bien acondicionadas.

En Alemania ha habido un tiempo muy variable y últimamente ha nevado fuerte. El estado de las cosechas es satisfactorio, pero sería deseable más nieve para mayor protección.

En Hungría se disfruta de un tiempo invernal, quedando los campos bien cubiertos de nieve. Sin embargo, se quejan los agricultores de los daños producidos por los roedores.

En Rumania ha habido nevadas, en algunos distritos muy fuertes y más ligeras en otros; pero últimamente se ha iniciado el deshielo.

Del sur de Rusia avisan que ha habido heladas de importancia y también ha caído nieve. Ultimamente en Nicolaieff la temperatura es más templada, facilitando la navegación. En 75 gobernaciones del imperio, la cosecha se considera buena, y sólo en cuatro gobernaciones las perspectivas son malas.

En los Estados Unidos la cosecha de trigo promete ser buena. Las plantas están bien arraigadas para soportar cualquiera helada que sobreviniese. Los caminos están en malas condiciones, lo que hace retardar la traslación del grano.

En la India la perspectiva es satisfactoria.

De Australia avisan que en Queensland han caído abundantes lluvias beneficiosas; en Nueva Gales del Sur y en Victoria éstas han sido más moderadas. La recolección en algunos distritos presenta buenas señales.

PEDIMOS JUSTICIA

Señor Director de «La Mañana»

El personal de los ferrocarriles tiene conocimiento que el señor Ministro de Industria, piensa nombrar Administrador de la Caja de Ahorros de los F.F. C.C. á una persona extraña al servicio de la Empresa.

Cualquiera que sea la persona que el Gobierno quiera designar, estimamos que es un deber primordial llevar á ese puesto á alguno de los muchos empleados de la misma Empresa que por sus antecedentes y competencia sea merecedor de obtener aquel empleo.

No es aceptable la teoría, que los puestos de alguna importancia, sean llenados con personas que no tienen ningun derecho, sino que el apoyo de alguna alta personalidad.

El servicio de ferrocarriles es muy sacrificado y requiere un personal práctico ó experimentado y deben tener siquiera la suerte de ascender dentro de la misma Empresa, como derecho propio, agregando á esto los dictados de justicia y equidad. Pero traer de la calle personas que vengan á llenar los buenos puestos, es un acto pernicioso y mata el estímulo que todo servidor público debe tener como un verdadero aliciente en sus pesadas tareas.

Rogamos que este rumor carezca de verdad, interesados como estamos por obtener de nuestros ferrocarriles un buen servicio y para lo cual nos tocamos que somos el público nos afecta directamente.

De Ud. atto y S.S.

Manuel Lezaeta M.

En la reciente Exposición de Bruselas, los Sres. Savory y Moore, Químicos de S. M. el Rey de Inglaterra, de New Bond Street, Londres, fueron premiados con un Diploma de Honor por su bien conocida preparación de Cacao y Leche.

TEATROS

TEATRO SANTIAGO

Con mucho éxito se representó anoche en la segunda sección la zarzuela «El estuche de monerías», obra en la que se distinguió la señora Puente, que tiene á su cargo el papel protagonista, y el actor señor Montero.

El programa que se anuncia para esta noche es interesante.

En primera sección va «La Geisha», espléndida opereta que la Compañía Montero pone muy bien en escena; en la segunda se estrenará en la temporada la zarzuela «El Maño» y en la tercera irá «La cruz blanca».

Se anuncia el estreno para esta semana de «El ilustre Regoches».

TEATRO UNIÓN CENTRAL

El programa desarrollado anoche en este teatro agradó bastante al público, llamando especial atención «Joaquín Murat», magnífico argumento histórico en dos partes.

Esta noche van en el programa, entre otras, «Niños encantadores», «Rey de un día», en dos partes, «Joaquín Murat» y «Una bajeza», hermoso drama representado por artistas de la Comedia Francesa y del teatro Sara Bernhard.

TEATRO ARTURO PRAT

Un gran éxito alcanzó anoche la compañía Pellicer con el estreno del drama nacional de Juan Rafael Allende «De la Taberna al Cadalso».

La obra fué puesta en escena con la mayor propiedad y con el decorado y vestuario que pide su argumento.

La interpretación que de ella hicieron los artistas, fué de lo más acabado, sobresaliendo en primer lugar el señor Pellicer, que hizo su papel con verdadero talento como igualmente la señorita Pellicer, el señor Pavello y demás artistas que en ella trabajaron.

El juguete cómico nacional «El Cobrador» de Luis Valenzuela Arís y Enrique Mogrovejo, mantuvo al público en constante hilaridad, con los graciosos chistes de que está salpicado y con las originales y chistosas situaciones escénicas.

En su interpretación fueron muy aplaudidos los señores Planel's, Pellicer y Espila, las señoritas Pellicer, De la Vega y Balbca y las señoras Alcina y García.

Al final, el público en medio de grandes aplausos, llamó á los autores, quienes tuvieron que presentarse en escena.

Esta noche se representará el drama «En el Seno de la Muerte» y el juguete «Los Demonios en el Cuerpo.»

TEATRO POLITEAMA

«La Mano de Santo» estrenó anoche Carreras en segunda sección, ante un público que casi llenaba el teatro.

La obra tiene situaciones muy divertidas que hacen reír de buenas ganas, pero decae tanto que el público se retira triste sin prodigar una palmada.

En tercera se repitió con mayor éxito «La Moza de Mulas» que, como lo dijimos, podrá durar en el cartel.

La Isaura, Nadal, Carreras y la señora Torres tan aplaudidas como la primera noche.

Hoy, un programa interesante. En primera se repite «Mano de Santo»; en segunda, estreno de una revista: «La Pajarera Nacional» y en tercera, «La Moza de Mulas».

Mañana, estreno, «La Marga Desnuda», que viene muy reputada.

El Viernes, beneficio de la Isaura con «El Club de Solteras».

CORREA de suela sencilla inglesa legítima
CORREA de suela doble inglesa legítima
CORREA de Balata
CORREA pelo camello
TRASMISION de acero
DESCANSOS automáticos
MACHONES
CONSOLAS de pared, etc.
GRASA consistente
GRASA de pino
PASTA para correa
Ofrecen para entrega inmediata
Morrison & Co.
INGENIEROS TÉCNICOS E IMPORTADORES
Ahumada 65-67.-SANTIAGO

ECOS DE PROVINCIAS

TALCAHUANO

Lunch.—El señor Manuel Sotomayor, ofreció anteayer un lunch á sus amigos en el fundo Las Higueras. Concurrieron las siguientes personas: señores Manuel Sotomayor, Pedro Arcil, Ricardo Trewhela, Roberto Merritt, Enrique Larenas, capitán de fragata señor Alfredo Sanhueza, Jorge Garretón, doctor Abraham Bravo, Julio Moas, doctor Edwyn P. Reed, Daniel Súnico, Oscar Smith y señores Aldunates.

Dieron excusas por su inasistencia los señores Luis Bello Donoso, Guillermo Pahamondes y prefecto señor Aguirre.

Servicio de incendios.—Los vecinos de ultra Pontón, que en tratándose del adelanto de su barrio son los más entusiasta de la localidad, dan los pasos necesarios para que se traslade allí el cuartel de una bomba contra incendios.

Las condiciones escepcionales de aquella población, casi en su totalidad construida de material ligero, hacen necesario el establecimiento de ese cuartel, en previsión de un siniestro que en las actuales circunstancias puede ocasionar proporciones de una verdadera catástrofe.

Paseos.—A medida que avanza el fin de la estación, se nota mayor concurrencia de paseantes. El último dia festivo, hubo un movimiento extraordinario entre la ciudad y el puerto; los trenes y tranvías eléctricos viajaron con más que lleno, completo.

La picada.— Esta enfermedad continúa desarrollándose en el ganado en fundos cercanos á Talcahuano.

Desde quince días á la fecha, se han incinerado ya varias especies atacadas.

De desear, es pués, que la mayor vigilancia se desarrolle á fin de evitar funestas consecuencias.

Labor de un alcalde.—Por demás satisfactorio para la comuna es la actuación desplegada por el primer alcalde señor Carlos Herrera, quién con tenacidad y salvando obstáculos, logra enrielar y mejorar los servicios del pueblo.

Hasta la fecha todas las disposiciones dictadas, dejan ver los buenos resultados obtenidos.

TRAIGUEN

Los premios de los juegos olímpicos

Se realizó brillantemente la solemne repartición de premios á los vencedores de los juegos olímpicos verificado á fines del mes de Diciembre.

Se inició la fiesta general con un almuerzo en la Quinta Clef, dado por el Cuerpo de Bomberos de esta ciudad. Concurrieron á él las autoridades y numerosas personalidades sociales.

Ofreció la manifestación y agradeció la presencia de los concurrentes el capitán señor Roberto Acuña, en elocuentes frases.

Contestó, brindando por los bomberos, el comandante del Regimiento Miraflores, don Carlos Armes.

Los oradores fueron muy aplaudidos.

La banda del regimiento ejecutó magníficas piezas de su repertorio.

A las 4 P. M. se verificó en el teatro la repartición de premios á los vencedores.

La mesa de honor la ocupaba el gobernador señor don Juan Urrutia, demás autoridades locales y distinguidas personalidades sociales.

Pronunciaron discursos alusivos al acto, el primer Alcalde, señor Mattos, y don Claudino Chamorro, quien habló por encargo del señor Gobernador.

Los oradores estuvieron elocuentísimos y se les aplaudió ruidosamente por la numerosa y selecta concurrencia.

El obsequio de los premios causó magnífica impresión en el auditorio.

Amenizó el acto la banda del Miraflores.

MAQUINAS para FABRICAR TEJAS Y LADRILLOS

BOULET y Cª
28, Rue des Ecluses St-Martin, PARIS
Envíese el Catálogo.

PARA MEJOR servicio, rogámos á nuestros abonádos, que den todas las órdenes por avisos en esta oficina antes de las 5 P. M.

Obsequio a los subscriptores de LA MAÑANA

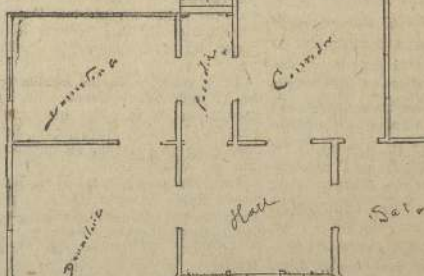

Plano que indica la distribución de los departamentos del chalet edificado en una quinta de 20 metros de frente por 60 de fondo, en la pintoresca población Villa Italia, ubicada al costado de la línea del ferrocarril eléctrico á San Bernardo. LA MAÑANA lo obsequiará, por sorteo, á las personas que antes del 30 de Abril próximo hayan cubierto el valor de la subscripción por todo el año 1911.

ULTIMAS INFORMACIONES DEL CABLE

URUGUAY

La situación interna del país. Rumores alarmantes. Colorados y nacionalistas. Inquietud en la campaña. Severa vigilancia de las autoridades. Inteligencias revolucionarias. Las renuncias de los nacionalistas. Acuartelamiento de tropas. Circular del partido nacionalista.

Montevideo, 14.—Según «La Tribuna Popular», los rumores alarmantes que insistentemente circulan desde hace días, obedecen más que á todo á influir en la depreciación de los valores que están en juego en la Bolsa.

La prueba de ello, dice, es que el Gobierno no ha recibido noticias que puedan confirmar estos rumores.

Además, agrega, no se ha movido de la capital ninguno de los miembros más conspicuos del Partido Nacional, y tampoco lo han hecho numerosos oficiales y jefes del Ejército nacionalista, que se hallan en ésta.

Añade que la única causa de la intranquilidad es la próxima exaltación al poder del señor Batlle y Ordóñez, que dice es justamente rechazada, por no ofrecer garantías de paz, dados sus antecedentes.

—

Montevideo, 14.—Comunican de Melo que las alarmas que con tanta insistencia circulan en Montevideo, tienen honda repercusión.

La inquietud de la gente es grande.

No se sabe lo que hay ni tampoco lo que se teme, pero lo positivo es que la zozobra se ha apoderado de los espíritus.

A consecuencia de semejante estado de cosas se resiente el comercio y lo mismo la vida social.

En estos últimos días se han alejado del departamento, con rumbo al Brasil, algunas personas de significación del Partido Nacionalista.

Se presume que ese alejamiento obedece al temor de que los rumores circulantes tomen consistencia.

Las autoridades del departamento observan severa vigilancia, como la ejercen todas las de los demás departamentos de la República.

El diario oficial publica hoy la noticia de que el Presidente ha recibido algunas epístolas enviadas por jefes sostenedores del Gobierno, en las que se trasparentan algunos trabajos, á base de los cuales se hizo creer á los nacionalistas que en Octubre próximo pasado podían contar con un fuerte concurso colorado, para la realización de sus planes subversivos.

La última de esas epístolas llegó ayer procedente de Tacuarembó.

La remitió el general José Nemesio Escobar, en manos del cual la había depositado el coronel nacionalista de la región.

Es de puño y letra de Osvaldo Cervetti.

En ella se recuerda al General Escobar que hace algunos años celebró con él una conferencia en la casa de un ex-Ministro de Hacienda.

Invocando un personaje colorado de actualidad, de cuyo nombre se ha usado y abusado en los últimos tiempos, le hace saber que es necesario que esté prevenido para contribuir en un día no lejano á la meritoria obra de aplastar á la hierba batllista en que están empeñados los verdaderos colorados, y sus amigos del partido nacionalista.

Agrega que personajes amigos le mandan decir que sabe de labios del Presidente de la República que durante los cuatro años de la futura presidencia Escobar no mandará ni un sólo soldado, ni tendrá en consecuencia, el menor predicamento, con lo cual Batlle no haría más que rematar una especie de programa que tendría formulado, pues no debe olvidar que durante la guerra de 1904 habían impartido órdenes para que fuese separado del Ejército que peleó en Masoller.

«El Día» termina la noticia con este párrafo: «Puede que alguien se le ocurra pensar en que pueda ser apócrifa la suculenta misiva de Cervetti al general Escobar.

«A los que eso piensen sería fácil demostrarles que la caligrafía de la epístola no admite equívoco.

«Ahora que la epístola fué transmitida por un modesto as del nacionalismo, no podría probar seguramente el que le ha recibido».

Montevideo, 14. — Un grupo de legisladores inició trabajos en el sentido de conseguir que se convocase á las Cámaras, cuyo mandato termina el 11 del corriente, para tomar en consideración la renuncia presentada por los diputados y senadores nacionalistas, con motivo de los sucesos de Octubre último, y los presupuestos de las Municipalidades de toda la República, cuyo estudio está completamente terminado.

Las gestiones no tuvieron éxito alguno, pues la mayor de los legisladores salientes les negaron su apoyo.

A pesar de esto, la comisión de presupuesto de la Cámara, activa el estudio de la ley de gastos para el ejercicio corriente, como el existiera el propósito de someterlo á la consideración de aquélla, antes que termine la presente legislatura.

—Parece que el Gobierno dejará sin proveer la Legación en Londres, que debe abandonar el señor Federico Vidiella.

Ese puesto diplomático fué ofrecido primeramente al señor Félix Buxareo Oribe, que no lo aceptó, y luego al señor Acevedo Díaz, que prefirió permanecer en Italia y agradeció el ofrecimiento.

En el caso de que el actual Ministro en Roma hubiera consentido en la traslación, le habría sido reemplazado.

Montevideo, 14—Comunican de Nico Pérez que reina un profundo malestar en esa localidad y la campaña, debido al recrudecimiento de las alarmas.

El acuartelamiento de tropas y las medidas de vigilancia adoptadas por la policía, contribuyen á aumentar la zozobra en el pueblo.

Todas las cuadrillas de obreros que trabajan en la vía del ferrocarril á Treinta y Tres, acaban de notificar al ingeniero en jefe de la compañía constructora Dickinson, que abandonan el trabajo y se retiran á Buenos Aires.

Excusado parece indicar los inmensos perjuicios que causará la determinación de esos trabajadores, que dejarán á la citada empresa imposibilitada para continuar las obras del mencionado ferrocarril.

—Comunican de Melo, que algunos nacionalistas, temiendo que se produzcan desórdenes, han salido para la frontera.

Lo que se ha dicho del coronel nacionalista Noblir, no tiene fundamento.

Desde los últimos sucesos éste permanece en el Estado de Río Grande, sin que haya venido desde entonces al país.

Su colega Sánchez, se encuentra tranquilamente en su estancia.

De Nepomuceno Saravia, se sabe que está en la suya, sin propósito alguno de abandonarla.

De Ramón Saravia, se informa que se encuentra en Santa Clara.

Esta es la verdad, como es la verdad que la gente continúa alarmada, sin poderse explicarse exactamente la causa.

Se asegura que en virtud de los rumores alarmantes que circulan, que han provocado gran inquietud en todo el territorio de la República, el directorio nacionalista ha dirigido una circular á las comisiones departamentales de ese partido en la cual les comunica que notifiquen á sus correligionarios que no hay ningún motivo que justifique aquellas versiones y que por lo tanto deben permanecer tranquilos.

Comunican de Minas, que la policía del departamento se encuentra entregada al espionaje, que ejercen en forma que constituye un atentado contra la libertad individual.

Se está llegando ya á extremos inconcebibles.

Parece que se quisiera provocar por todos los medios imaginables á honrados ciudadanos, con fines inconfesables.

Los domicilios de los nacionalistas Eustaquio Amilivia, Santos Fernández y Antonio Melgar, están siendo objeto de la más tenaz persecución por parte de los pesquisas.

Se ha dado el caso de que diez agentes de policía permanezcan durante varios días ocultos en la sierra próxima, de la que salen por la noche para rondar, por las cercanías de las casas citadas.

Llevan la audacia hasta penetrar al guarda-patios, escudriñando y realizando todo.

Los moradores de las casas citadas por más perjuicios que les ocasione la persecución, permanecen en silencio, porque están convencidos de la inutilidad de la protesta.

INGLATERRA

Enfermedad del Príncipe de Gales

Londres, 14.—Un telegrama procedente de Dartmouth da cuenta de que el Príncipe Eduardo Alberto, heredero del trono se encuentra atacado de sarampión.

Los médicos que atienden al Príncipe aseguran que su estado no inspira por el momento ningún cuidado.

Censuras al tratado de reciprocidad americano-canadiense

Londres, 14.—Anuncian de Ottawa que una delegación compuesta de fabricantes de conservas de carnes, se ha presentado al Gobierno del Dominio del Canadá, protestando contra el tratado de reciprocidad comercial celebrado últimamente con Estados Unidos.

El Ministro de Hacienda declaró á la delegación que estaba convencido que el citado tratado no traería ninguna mala consecuencia á la industria del país.

Dirigibles para el Ejército

Londres, 14.—El Ministro de Guerra, busca actualmente aeroplanos de los tipos más perfeccionados, con el objeto de dotar al Ejército de este importante servicio, creándose con este objeto campos de aviación para los oficiales.

La peste bubónica en la Manchuria

Londres, 14.—En la sesión celebrada por la Cámara de los Comunes, el Subsecretario del Ministerio de Relaciones Exteriores, Sir Arthur Nicolson, contestando á las preguntas de varios diputados sobre los estragos que está haciendo la peste bubónica en la provincia de la Manchuria, dijo que los médicos europeos, han dado pruebas en estas circunstancias de un gran heroísmo.

Enfermedad del Rey de Montenegro

Londres, 14.—«The Daily Chronicle» publica hoy un telegrama de Cettigne en el cual se anuncia que desde hace algunos días se encuentra enfermo de cuidado el Rey Nicolás de Montenegro.

El Rey y los delegados belgas

Londres, 14.—El Rey Jorge recibió hoy en audiencia especial á los delegados belgas que preside el burgomaestre de Amberes.

El Soberano conversó cordialmente con los distinguidos huéspedes.

FRANCIA

Los nuevos arsenales de Marina

París, 14.—La Comisión de Presupuestos de la Cámara de Diputados, ha pedido al Ministro de Marina, Almirante Boué de Lapeyrère, que fije el valor exacto de los créditos pedidos por el Gobierno para proveer á los arsenales de las construcciones necesarias para buques de mayor tonelaje del tipo del acorazado «Rennes».

En seguida la comisión aprobó el informe favorable emitido sobre el proyecto, que confía á los astilleros privados la construcción de los dos nuevos acorazados consultados en el presupuesto del presente año.

Festejos á la escuadra inglesa en Arjel

París, 14.—Un telegrama procedente de Arje, da cuenta de que el Almirante francés, M. Journel, ha ofrecido hoy un espléndido lunch en honor de los oficiales de la escuadra inglesa fondeada actualmente en ese puerto.

Botadura de un buque frustrada

París, 14.—Telegrafían de Saint Nazaire que la botadura del nuevo «Steamer Rochambeau», destinado al servicio de navegación entre Le Havre y Nueva York, no ha tenido éxito, á causa de haberse conjelado el cebo destinado á estas operaciones.

Combate en el Africa

París, 14.—«Le Journal» publica la noticia de que el Ministro de las Colonias, M. Morel ha confirmado la noticia de que el Comandante en Jefe de las tropas francesas del Africa Oriental, M. Faure, ocho días después del desgraciado combate de Drigelle, derrotó al Ejército del caudillo Doumourrah, matándole 200 de sus soldados.

Las fuerzas francesas se pueden considerar como nulas.

Choque é incendio de un tren

París, 14.—Anuncian de Courville que cerca de la ciudad de Chartres se ha producido hoy un choque de trenes seguido de un incendio.

Se asegura que ha habido en este accidente numerosos muertos.

El Ministro de Obras Públicas, M. Puech, se ha trasladado al sitio del siniestro.

—

Un nuevo telegrama anuncia que el número de pasajeros muertos en este desgraciado accidente alcanza á ocho, quedando numerosos heridos.

ITALIA

Comisario general de inmigración

Roma 14.—El comisario general de inmigración ha presentado hoy la renuncia de su puesto, nombrándose en su reemplazo al consejero de Estado, honorable Di Fratta.

La princesa Clotilde Bonaparte

Roma 14.—Telegrafían de Moncalieri que la princesa Clotilde de Saboya, viuda de Bonaparte, ha experimentado una considerable mejoría en la enfermedad que la aqueja.

La Reina Margarita

Roma 14.—Hoy ha regresado á esta capital la Reina madre, Margarita de Saboya.

En el Senado

Roma 14.—En la sesión celebrada hoy por el Senado se puso en discusión la resolución propuesta por la Comisión respectiva nombrada para estudiar el proyecto de reforma, relativa á la distribución de los trabajos de ambas Cámaras.

Se aprobó además la moción propuesta por el honorable Scialoia, en la cual se invoca la ampliación de algunas categorías de senadores.

Saludos al Rey de Servia

Roma 14.—Todos los diarios de esta capital saludan cariñosamente al Rey Pedro de Servia, y hacen notar la importancia de su visita para las relaciones económicas italo-servias.

Obispo de Bagnorea

Roma 14.—El Papa ha designado al Obispo de Termoli, monseñor Capitoli, para que ocupe la Diócesis de Bagnorea.

Recepción del Ministro del Brasil ante el Vaticano

Roma 14.—El Ministro del Brasil ante la Santa Sede, Dr. Chávez, ofreció hoy en los salones de la Legación una brillantísima recepción en honor de las colonias de las Repúblicas sudamericanas.

Temblores en la provincia de Foggia

Roma 14.—Comunicaciones recibidas hoy de Foggia, anuncian que en numerosas comunas de esa provincia se han sentido hoy dos fuertes temblores, que han causado gran pánico en las poblaciones, quedando algunas casas seriamente agrietadas.

El proyecto de reforma del Senado

Roma 14.—El Senado en su sesión de la tarde, continuó la discusión del proyecto que reforma esa alta corporación, aprobando una orden del día pura y simple, aceptada por la comisión, relativa á que los senadores podrán ser elegidos en proporción con el número de senadores de las diversas categorías.

Carta del Papa Cardenal Copp

Roma, 14.—El Papa ha dirigido una carta al Cardenal Copp, en la cual elogia á los profesores de la Universidad de Breslau, quienes, haciendo uso de sus derechos, no se han podido separar del reglamento anti-modernista propuesto por la Santa Sede; pero que, en cambio, han hecho una declaración, bajo juramento, su decidida adhesión á la Curia Romana.

La aprehensión de los bandidos en Palermo

Roma, 14.—Un telegrama procedente de Palermo anuncia que al ser ayer aprehendidos por la policía los bandidos Ballo y Finazzo, se encontraban disfrazados de cocheros.

Al darle los agentes la orden de rendirse, Ballo se defendió desesperadamente á tiros de revólver, felizmente sin lograr herir á sus aprehensores.

La misión del crucero San Marcos en Sudamérica

Roma, 14.—El Ministro de Relaciones Exteriores, Marqués di San Giuliano, ha desmentido la noticia publicada por algunos diarios de esta capital relativa á que el crucero «San Marco» irá á Sud América en desempeño de una misión reservada, pues el buque citado sólo hará una gira por el Mediterráneo.

SERVIA

Partida del Rey á Roma

Belgrado, 14.—El Rey Pedro, acompañado del Ministro de Relaciones Exteriores, Dr. M. G. Milovanovicht, ha partido en viaje á Roma.

AUSTRIA

El desarme de las grandes potencias

Viena, 14.—Telegrafían de Budapest que en la sesión celebrada hoy por la comisión del Ejército de la delegación austriaca, se puso término á la discusión del presupuesto de gastos del Ministerio de Marina.

Varios oradores pidieron al Gobierno que tomara la iniciativa en la obra de provocar el desarme de las grandes potencias europeas.

RUSIA

Disturbios estudiantiles

San Petersburgo, 14.—Hoy ha continuado la agitación que desde hace algunos días reina entre los estudiantes de esta capital.

Debido á esta circunstancia, presentaron hoy las renuncias de sus puestos el Rector y el Vice-Rector de la Universidad.

HOLANDA

Los disturbios de Batavia

La Haya, 14.—Telegramas de Batavia, isla de Java, anuncian que la situación en la isla de Manggar ha mejorado en estos últimos días, aunque siempre se hace necesaria la presencia de las tropas holandesas.

El asunto Savarkar

La Haya, 14.—El Jueves próximo se verificará la primera sesión del Tribunal arbitral que debe resolver el asunto Savarkar, pendiente entre Francia é Inglaterra.

JAPON

Aprobación del presupuesto

Tokio, 14.—La Cámara Baja del Imperio en su sesión de hoy prestó su aprobación al presupuesto de gastos para el presente año en la forma que fué presentado por el Gobierno.

TURQUIA

Comandante de la expedición al Yemen

Constantinopla, 14.—El Sultán Mahomed ha designado al General Izzet bajá, para que desempeñe el puesto de comandante de la expedición militar que en breve se dirigirá al territorio del Yemen, á sofocar la insurrección.

ESPANA

La Unión Republicana

Madrid, 14.—La sesión de ayer de la Asamblea de la Unión Republicana se reunió momentos después de los accidentes ocurridos en ella, no logrando tampoco esta vez ponerse de acuerdo los asistentes.

Se confía, sin embargo, que la calma vuelva á los espíritus, consiguiéndose los fines que persigue esta agrupación política.

Reorganización del Partido Republicano

Madrid, 14.—La Asamblea Republicana ha aprobado en su sesión de hoy las bases que servirán para la reorganización del partido.

Arresto de un espía portugués

Madrid, 14.—Telegrafían de Badajoz que la policía de esa ciudad ha detenido hoy á un capitán del Ejército portugués, á quien se sorprendió levantando planos de la muralla de defensa de Badajoz, y tomando minuciosos datos relativos al número de fuerzas que cubren la guarnición, la cantidad de municiones depositadas en el parque y de la importancia de los elementos republicanos que existen en esa ciudad.

ESTADOS UNIDOS

El tratado comercial con el Canadá

Wáshington, 14.—La Cámara de los Representantes, en su sesión de hoy, decidió por 195 votos contra 121, iniciar inmediatamente la discusión del tratado de reciprocidad comercial celebrado últimamente con el dominio del Canadá, sin limitar la duración de los debates.

Tratado comercial con todas las naciones

Wáshington, 14.—En la sesión celebrada por el Congreso Comercial Pan Americano, reunido en esta capital, el Presidente de la República, Mr. William Taft, pronunció un discurso en el cual preconizó el propósito del Gobierno de los Estados Unidos de celebrar tratados de reciprocidad comercial con todas las naciones del mundo.

El presidente del Congreso habló en el mismo sentido, aplaudiendo la idea de Mr. Taft.

La revolución en Jamaica

Wáshington, 14.—Un telegrama de Kingston (isla de Jamaica), anuncia de que á consecuencia del aumento adquirido por el movimiento revolucionario en Haití, el Gobierno de esa isla ha adoptado severas medidas de represión contra los elementos turbulentos.

Hasta ahora han sido fusilados 36 personajes á quienes se creía comprometidos en un complot revolucionario.

El comandante que dirigió en Port-au-Prince estas ejecuciones, fué asesinado misteriosamente en ese puerto.

BRASIL

Violento temporal. Naufragio de una lancha. Víctimas

Río de Janeiro, 14.—Desde ayer reina en las costas de este puerto un violento temporal acompañado de lluvias torrenciales que han causado considerables daños.

Dos remolcadores zozobraron ayer en la tarde, y momentos después, naufragaba una lancha perteneciente al acorazado «Minas Geraes» pereciendo ahogado todos sus tripulantes.

Se impide el desembarco de religiosos portugueses

El Presidente de la República, Mariscal Hermes Rodríguez da Fonseca, dictó hoy un decreto prohibiendo el desembarco en los puertos brasileños de los religiosos expulsados del Portugal, llegados á bordo del vapor alemán «Koening Wilhelm».

Comisión industrial norteamericana

Los miembros de la comisión de capitalistas norteamericanos que han venido al país con el objeto de explotar sus fuentes de riqueza, se dirigieron hoy al interior de la provincia de San Paulo.

PARAGUAY

Prórroga de las sesiones del Congreso

Asunción, 14.—Varios senadores y diputados pedirán al Gobierno que prorrogue por algunos días más las sesiones extraordinarias de ambas Cámaras. Se asegura que los diputados que se habían propuesto interpelar al Gobierno en la próxima sesión, han desistido de hacerlo.

Teatro Politeama

Compañía Carreras

HOY—MIERCOLES 15 DE FEBRERO—HOY.—Función por tandas

1.a Sección á las 8.30, MANO DE SANTO.—2.a Sección á las 9.30, estreno, estreno, LA PAJARERA NACIONAL—3.a Sección á las 10.30: LA MOZA DE MULAS.

Mañana estreno: LA MAJA DESNUDA.—Viérnes, beneficio de la aplaudida tiple cómica, señorita AMALIA DE ISAURA, y estreno de EL CLUB DE LAS SOLTERAS.

Las localidades se hallan en venta en la Confitería Camino hasta las 6 P. M. y durante todo el día en la Boletería del Teatro.

Próximamente volará ¡STOECKEL!

DISPONIBLE

FEBRERO

15

San Faustino

CAMBIO 10 13/16

1 £ vale	$ 22.20
1 dóllar	4.62
1 franco	0.88
1 marco	1.09
1 nac. arg.	2.03

ORO 71.50 %

José Ig. Escobar

Abogado

CLARAS 721.—Teléf. 1881.

—Casilla 1906.—Juicios civiles y comerciales. Particiones. Se encarga de la redacción de LAUDOS y ORDENATAS.

Hora de oficina: de 8 á 11 A. M. y 4 á 5½ P. M.

Banco Nacional

Oficina Estación

Abona sobre depósitos á la vista 3 por ciento

En cuenta corriente. . . . . . 3 „ „

La venta del Ferrocarril Central

Asunción 14.—Actualmente se están ultimando las operaciones para la venta á un sindicato de capitalistas, del Ferrocarril Central.

URUGUAY

La carestía de los artículos de consumo

Montevideo 14.—El Domingo próximo se verificará en esta capital un gran meeting con el objeto de protestar contra la carestía de los artículos de primera necesidad, y contra los atropellos cometidos últimamente por la policía.

Parece, por los preparativos que se están haciendo, que esta manifestación va á asumir grandes proporciones.

La epidemia de la peste

Ayer se han producido en esta capital 9 casos de peste viruelas, habiendo fallecido uno de los enfermos.

Las autoridades han adoptado severas medidas sanitarias para evitar la propagación de esta epidemia.

ARGENTINA

La intervención de Chile en el conflicto perú-ecuatoriano

Buenos Aires, 14. — «La Prensa», comentando la noticia transmitida desde Santiago, según la cual es muy probable que el Gobierno del Ecuador, aconsejado por Chile, acepta la proposición de los países mediadores para someter al arbitraje del Tribunal de La Haya, las disidencias pendientes con el Perú, dice que es indudable que si tal consejo existiese, el Gobierno de Quito se verá obligado á seguirlo, pues con él se desvanece toda esperanza de auxilio material por parte de Chile, en caso de conflicto armado.

«La Prensa» concluye haciendo votos porque sea pronto una realidad la adhesión del Ecuador al consejo de los países mediadores, para impedir que sea alterada la paz en esta parte del Continente americano.

El grande incendio de anoche. Cuantiosas pérdidas

Después de grandes esfuerzos, en que los bomberos demostraron un verdadero heroísmo, se consiguió dominar el grande incendio que anoche estalló en el depósito de Aduana del dique número 1.

Durante la obra de salvataje, un bombero cayó desde el tercer piso del edificio incendiado, causándose heridas de extrema gravedad.

Las pérdidas causadas por el siniestro se estiman en más de un millón de pesos.

Sin embargo, todas las mercaderías depositadas en los galpones de la Aduana y que fueron destruídas por el incendio, estaban aseguradas.

La situación política del Paraguay

«La Prensa», en su editorial de hoy, considera el viaje y el repentino desembarco en Montevideo del Presidente electo de la República del Uruguay, doctor Batlle y Ordóñez, como una verdadera aventura; advirtiendo que este misterio con que se ha rodeado el futuro Mandatario, ha causado mucho daño en el pueblo uruguayo.

El asesinato de un sargento del Ejército

«La Nación» publica la noticia de que el autor del asesinato del sargento del batallón primero de infantería, llamado Alvarez, ha declarado ante el Tribunal que lo juzga, que su objeto fué únicamente vengar á su compatriota, el coronel Carlos Estévez, que, como se recordará, fué muerto en días pasados por aquél, á raíz de la insubordinación.

El Tribunal de Justicia Nacional ha condenado á la pena de 25 años de prisión al autor de este asesinato.

Llegada de inmigrantes

Ayer llegaron á este puerto 1,500 inmigrantes procedentes de varias naciones de Europa.

Reforma de la ley electoral

En los círculos oficiales de esta capital se asegura que probablemente en el mes de Marzo próximo el Gobierno remitirá al Congreso para su discusión, el proyecto que reforma la actual ley electoral.

Las causas del incendio de la Aduana

A pesar de las activas investigaciones practicadas por la policía de esta capital, hasta este momento se ignora la causa que haya producido el violento incendio que anoche destruyó una gran parte de los depósitos de la Aduana del muelle número 1.

Se descarta de entre estas causas el corto circuito, puesto que la corriente eléctrica estaba cortada á la hora de producirse el siniestro. Tampoco se cree en un atentado criminal, atribuyéndose más bien el incendio á la combustión expontanea de algún producto de droguería ó de tabaco que se hallaba allí en gran cantidad.

Duelo entre dos personajes

Hoy se verificó en esta capital el duelo concertado entre el distinguido ingeniero señor Jorge Newberg y el doctor Hoch, resultando herido éste último.

Después de tres asaltos, ambos contendientes se reconciliaron.

Poca actividad administrativa

El movimiento administrativo es actualmente casi nulo, á pesar de haber regresado á esta capital el Presidente de la República, doctor Saenz Peña.

La salud del obispo Romero

El distinguido prelado monseñor Romero continúa mejorando sensiblemente de la grave enfermedad que lo aqueja.

Fin de la huelga de albañiles

Debido á la poca unidad reinante entre los obreros del gremio, hoy ha quedado terminado el movimiento huelguista iniciado hace algunos días por los albañiles de esta capital.

TURF

Valparaíso Sporting Club

Pesos asignados á las carreras del próximo Domingo.

Premio Gran Polla de Productos.—1,300 metros.—Clásico.

Menina	52	Dorando	54
Rosario	52	Huenchul	54
Vidalita	52	Frileuse	52
Brasil	54		

Premio Kirkland.—3,600 metros.—Steeplechase.

Califa	56	Miquis	66
Antelia	58	Woodcock	68
Ciribiribín	64	Chalupa	67
The Plunger	62		

Premio Kilcock.—900 metros.

Nilda	50	Marguerite	56
Eritrea	50	La Gringa	50
Manila	50	Fioritare	50
Tentador	52	Vengadora	50
Viamonte	52	Murillo	52
Dorando	52		

Premio Kins Courier.—2,000 metros.

Jack's Green	52	Gigoló	40
Melbourne	48	Alegre	41
Rob Roy	56	Audaz	4[illegible]
Jaque Mate	56	Medoc	40
Kempton Park	48	Simulacro	51
Burlesco	65	Republicano	42
Genio	59	Pirapó	63

Premio Kizill Kourgan.—2,000 metros.

Red Rose	42	Teresa	54
Tartar II	40	Transmute	48
Santa Fe	40	Sea Side	58
Sabandija	40	Lady Love	43
Un named	40	Loncomilla	62
Chinchilla	50	Ariadna	43
Modesty	54		

Premio Kings Park.—900 metros.—1.a serie.

Fougere	47	Lady Love	45
Pastora	45	Green and White	50
Sospechosa	43	Teresa	62
Kempton Park	58	Cruz del Sur	44
Vinoco	53	Trayectoria	44
Kodama	40	Easy	48
Freedom	58	Riche	42

Premio Kings Park.—900 metros.—2.a serie.

Regina	43	Queen Leaf	40
Adare	44	Kan	52
Lamballe	47	King Edward	42
Andacollo	51	Calcutta	42
Molly White	50	Brigitta	45
Marenguito	59	Piccolo	42
Key Mond	42	Gascón	58
Norah White	40		

Premio Kasia.—1,200 metros.

Great Scott	54	Reina de Persia	52
Piropo	51	Hechizada	54
Reclame	51	Val d'Or	52
Midway	54	Reflejo	52
King Edward	52	Milkman	62
Filtro	51	Fanina	52
Silesia	62	Briggitte	52
Descarada	52	Piccolo	52
Sencillez	52		

Hipódromo Chile

Pesos asignados á las carreras del próximo Sábado:

Premio Yonis.—300 metros.

Picardía	55	Kreutzer	53
Morfeo	50	Alfalfa	42
Fiat	40	Camelia	55
Loda	41		

Premio Yeso.—1,500 metros.

Tribuno	49	Sourire	40
Danseur II	41	Waldersee	40
Yacio	50	Kissing Cup	60
Vizella	44	Follaje	43

Premio Ivonne.—600 metros.—1.a serie.

Orquídea	55	Cuyanita	55
Fulvia	51	Atractivo	13
Pirata	43	Challito	53
Azul	45	La Perla	42
Musolino	44	Julia	41
Tula	66		

Premio Ivonne.—600 metros.—2.a serie.

Petardo	46	Fram	51
Sambito	45	Teniente	48
Petaco	51	M. Suerte	55
El Tagua	54	Elia	54
Pepito	47	Kinora	66
Angostura	52		

Premio Yokohama.—800 metros.

Makaroff	59	Jacobita	53
Fiat	59	El Pobre	53
Waldersee	53	Kismet	58
Orita	56	Tinta	56

Premio Yolanda.—1,100 metros.

Picardía	54	Pehuenco	54
El Llano	54	Camelia	51
Abyar	54	Hualañé	51
Sourire	54	Pobre	54
Parisién	54	Pironetto	54

Premio Yarouff.—600 metros.

El Buin	51	Melania	55
Gulnara	47	Cascada	50
El Mulato	52	Korrigane	54
Mínima	56	Berna	45
Fiorete	52	Turca	55

NOTICIAS DIVERSAS

De «El Día» de Valparaíso:

Ha sido castrado el dos años Lucio; pronto serán sometidos á la misma operación Bachicha, Piropo y Shaddock.

Probablemente la monta de Brasil en la carrera del Domingo sea confiada á Daniel Reyes.

—Vidalita está sufriendo de sobre cañas y su presencia en la Polla de Productos no es segura.

—

Hé aquí una ligera nómina de los trabajos de la mañana de ayer:

Leonardo y Piccadilly 1,200 metros, ganando el primero en mal tiempo.

—Meconnu (ahora se llama Murillo) 900 metros en compañía de Cesira que lo batió fácilmente.

—La inédita Princesa Devota largó 800 metros viéndose muy ligera.

—Chicane y Elector 500 metros.

—Viamonte y Eritrea 500 metros venciendo el potrillo.

—Brasil y Ariadna 1,200 metros en regular tiempo, ganando la yegua.

—Loncomilla II una vuelta al carretón.

—El Pícaro una vuelta, está gordo aún.

—Reverie una vuelta, está muy buena.

—Burlesco hizo en la vuelta el mejor trabajo de la mañana.

—Menina se floreó largando algunas rectas; la potranca está muy linda á la vista y según no pocos conocedores creen que tomará el Domingo la revancha del Estreno.

—Simulacro 1,300 metros.

—Frileuse una vuelta por la cancha de arena en buen tiempo y muy contenida: es sin duda una seria competidora para el clásico del Domingo que promete ser una carrera sensacional.

Dientes Hermosos

produce la PASTA ESMALTINA.

Desinfecta la boca, quita el sarro sin dañar el esmalte, dejando los dientes blancos y brillantes como perlas, impide la caries y da una frescura deliciosa al aliento.

VIDA SOCIAL

Baile en Valdivia

Ultimamente ha tenido lugar en Valdivia un gran baile organizado por la sociedad de ese puerto.

A esta simpática fiesta asistieron las siguientes familias:

Señoras y señoritas:

Adela Reyes de Gumpertz, Emma de Ferrari de Hederra, Mercedes Agüero de Castelblanco, Felicinda Pando de Espejo, Rosalía Adrizaola de Pérez de Arce, Elena Barrientos de Keller, Juana Howard, Luisa Ruiz Tagle de de la Maza, Amabilia B. de Plaza, Rosalía de Echenique, señora de Benavides, Alicia Calderón de Contreras, señora de Salvo, Rosalía Aguirre de Bastidas.

Emma y Lucrecia Hederra, María Mercedes, Sara y Victoria Castelblanco, Rosa Amelia y Felinda Espejo, Delia, Berta y Blanca Pérez de Arce, Blanca y Enriqueta Bianchi, Carolina Castelblanco, Rosario Bastidas, Sara Manterola, Juana y María Benavides, Ester Plaza.

Caballeros y jóvenes:

Alejo Gumpertz, Ramiro Hederra, Pedro Castelblanco, general Salvo, Rodemil Espejo, José Manuel Adriazola, Dr. Luis Bianchi, Antonio Córdova, Rufino Ruiz Tagle, Emilio Keller, Dr. Ismael Contreras, Domingo de la Maza, Eudaldo de Echenique, Samuel Ortiz, Arturo Echeverría, Jorge García, Ramón de Montessus, Manuel Valenzuela, Juan Luis Espejo, Arturo Romero, Carlos Rivera R., Wenceslao Cerda, Ismael Ruiz Tagle, Guillermo del Fierro, Juan Kirtens, Guillermo Beherens, Carlos Housset, Diego Pérez de Arce, Julio Lopetegui, Augusto Espejo, Eduardo Manterola y Eduardo Iturriaga.

La velada lírica en honor de S. E.

Mucho interés ha despertado en la sociedad porteña y viñamarina, la gran función de gala que los empresarios del teatro Victoria han organizado en honor de S. E. el Presidente de la República.

Para dar mayor solemnidad á este acto, la empresa ha hecho circular una atenta comunicación, rogando la asistencia á los funcionarios civiles y militares y á las familias más distinguidas, tanto de Valparaíso como de Viña del Mar.

Desde hoy se han iniciado los trabajos de ornamentación en los palcos destinados á las autoridades.

El Excmo. señor Barros Luco, que fué ya invitado para esta función en su honor, contestó que agradecía la manifestación y que concurriría á ella con el mayor agrado.

La empresa, accediendo al deseo de algunos asistentes, ha confeccionado el siguiente programa:

A la llegada de S. E la orquesta ejecutará el himno nacional.

En seguida se representará la ópera en dos actos del maestro Leoncavallo «I Pagliacci» y el segundo acto de «El Barbero de Sevilla», cuyo papel protagonista estará á cargo de la artista argentina, señorita Elisa Santangelo.

Paseo á Peñuelas

Ayer se ofreció un paseo campestre á Peñuelas á los señores Moisés Vargas, sub-secretario del Ministerio de Instrucción Pública; Guillermo Fontecilla, del Ministerio del Interior; y Salvador Fernández y Eleuterio Ramírez, del Ministerio de Obras Públicas.

Asistieron á este paseo, además de los festejados, los señores Angel Cristi, Francisco Araya Bennett, Eduardo Simpson, Luis E. Luna, Carlos Nieto, Juan Barber, Alfonso Calderón, Cesáreo Vásquez, Luis A. Bolados Rodríguez, Macario Briones, Jorge Berber E., A Gaedechens, Ignacio Reyes y Juan Urrutia.

Después de un espléndido almuerzo se efectuaron excursiones hacia el interior del lago, emprendiéndose el regreso en las últimas horas de la tarde.

Matrimonios

El Domingo 12 del presente se efectuó en la iglesia de San Saturnino el matrimonio del señor Temistocles Urrutia Semir con la señorita Luz Saenz Montt.

Fueron padrinos el señor Temistocles Urrutia y señora Sara Semir de Urrutia y el señor Alberto Montt y señora Rosario Montt de Saenz.

Sirvieron como testigos en la ceremonia religiosa los señores Manuel Joaquín Cerda y Eduardo Leopoldo Urrutia y en la civil los señores Salvador Silva B. y Bonifacio Vergara por parte del novio y Alfredo Lea Plaza I. y Carlos Saenz Montt por parte de la novia.

—Para el 28 del presente mes se ha concertado en Mejillones el enlace del señor Nicolas Chepernich con la señorita Sara A. Braitowich L., vecinos ambos de aquel puerto.

Corso en Las Salinas

Varios veraneantes de los alrededores de Quintero piensan organizar un gran corso de flores en las playas de dicho puerto el Domingo 19 del presente.

El vapor «Picaflor» saldrá de Valparaíso llevando pasajeros á las 8 A. M. y regresará á las 6 P. M.

En el Restaurant Chile, de Quintero, habrá almuerzo para los paseantes á 4 pesos cubierto; y en las playas se han instalado grandes carpas.

Asistirán con carruajes adornados las siguientes familias:

Don Luis Alberto Cousiño, Undurraga Laso, Hubner Bezanilla, Salas Edwards, Salas Undurraga, Bezanilla Rojas, Rojas Campino, Sanfuentes Smith, Grez Undurraga, Undurraga Ossa, Undurraga Chempson, Guemes Undurraga, Aldunate Errázuriz, Aldunate Larraín, Larraín Echeverría, Aldunate Ugarte, Villalobos Arteaga, Borgoño Maroto, Vives Palma, Ossa Garland, Barros Matte, Lazo Cotapos, Eyzaguirre Cousiño, Riesco Undurraga, Undurraga Fernández.

Enferma

Continúa grave la señorita Cristina Risopatrón Moreira.

Viajeros

—A Chillán partió la señora Justina G. v. de Oyarzún, acompañada de sus hijas señoritas Dinorah é Irma.

—A San Antonio don Joaquín Rodríguez P., señora y familia.

—De su fundo San Juan llegó don Ricardo Cox Méndez.

Importación de Papeles Pintados
ESTADO 250
Desde 30 cts. rollo de 8 metros.
Tenemos el mayor surtido de Santiago. V-31—524

La Carolina
Cigarrillos Especiales

Teatro Colón

Comienzan á llegar á Buenos Aires las primeras noticias de la próxima temporada lírica que se realizará en el Teatro Colón durante el invierno próximo.

Entre los artistas que forman el elenco, se destaca como figura de primer orden el gran Tita-Ruffi, que ya por quinta ó sexta vez hace su obligada por Buenos Aires.

Junto con Tita-Ruffi viene también De Luca nuestro antiguo conocido que había sido con insistencia annunciado como primer barítono de la temporada de invierno en Santiago, lo cual nos prueba que ello es uno de los tantos bluf de la Empresa. De desear sería que figurara como primer barítono Carlos Galeffi, que tanto gustó el año pasado. Sería el anuncio de su contrata, una promesa de éxito para la compañía y sus empresarios.

Como primer tenor lírico viene al Colón Bonci, uno de los mejores que existen en la actualidad, rival de Caruso y Constantino. También se cita los nombres de Ferrari y de Fontana.

Primera dama, Fanny Amitria, consagrada por el público de la Scala de Milán, donde trabaja actualmente con muy buen éxito. Es una artista joven y hermosa, de sobresalientes cualidades que con el tiempo la colocarán en uno de los primeros lugares de la escena lírica de Italia.

Soprano ligero, María Barrientos, suficientemente conocida para que haya necesidad alguna de entrar en detalles acerca de su personalidad artística.

En su género es reputada la mejor en la actualidad.

Las otras damas son las señoras Cotinelli y Garovagli, poco conocidas todavía en los escenarios americanos.

¿Cuál irá á ser el elenco del coliseo? ¿Cuál, de consiguiente, el que actuará en la próxima temporada en el Municipal de Santiago?

Quién sabe... Todavía permanecen sus nombres en el misterio.

POLICIA

DRAMA PASIONAL

Un caso de adulterio.—Un individuo asesina á una mujer y luego pretende suicidarse.—Detalles de este hecho de sangre.

En la estación Desesperado, situada en el kilómetro 28 del ramal férreo de Mejillones, ocurrió en uno de estos últimos días un trágico suceso.

Faltan detalles precisos de él: pero se conocen los antecedentes.

En la estación nombrada había una de las cuadrillas de trabajadores que se ocupan en la reparación de la línea, cuyo capataz era Santiago Troncoso.

En la tarde del Miércoles último este fué sorprendido en la comisión de graves irregularidades, y por tal causa, el caminero mayor ó jefe de dichas cuadrillas lo suspendió de su empleo.

Entre los trabajadores que se encontraban bajo la dependencia de Troncoso, contábase Rafael Vivar.

Este era casado con Blanca Alanis mujer relativamente joven y no mal parecida.

Desde su llegada, Troncoso empezó á cortejarla; y pronto logró entrar en relaciones con ella.

Como siempre ocurre en los casos de adulterio,—todos lo sabían menos el esposo engañado.

En esta situación, para el capataz culpable fué la suspensión de su puesto un golpe terrible, por cuanto se veía obligado á dejar la cuadrilla y en ella á la mujer que amaba.

Relaciones así que la moral repudia y la ley castiga, tenían que acabar mal, y así sucedió.

Parece que Troncoso propuso á Blanca la fuga, al comunicarle su obligado retiro de la Estación.

Debe haberla instado á abandonar á su marido y á irse con él á Antofagasta para fijar allí ó en cualquiera otra parte su residencia.

Talvez la adúltera no se atrevió á dar este paso supremo temiendo sus graves consecuencias.

O quizas Troncoso, cansado de hacerle ruegos inútiles, llegó hasta amenazarla, y ella lo rechazó.

El hecho es que el ex-capataz sacó un revólver que llevaba y disparó contra Blanca; causándole una muerte casi instantánea.

En seguida, volvió el arma para quitarse él también la vida, y se disparó un tiro en la sién derecha.

Pero no se causó la muerte instantánea que deseaba; y quedó en estado gravísimo.

Así, es probable que á estas horas ya haya dejado de existir.

El juez de subdelegación de Mejillones, señor Salazar, acompañado del jefe del destacamento de Carabineros, se dirigió al lugar del suceso, en cuanto tuvo conocimiento de él, recogiendo las indagatorias del caso para la instrucción del sumario correspondiente.

SOCIEDADES

DELEGACIÓN DEL CARRO FÚNEBRE SOCIAL

De orden del señor presidente, cito á los señores delegados á sesión reglamentaria para el Miércoles 15 á las 8 y media P. M.

Ruego la asistencia por ser esta sesión muy importante; se dará cuenta de los últimos arreglos hechos al carro y se leerá la memoria anual. También se fijará el día que tendrá lugar la elección de la nueva mesa directiva y se dará á conocer un importante asunto que interesa á la delegación y muy principalmente á las sociedades coaligadas.—El secretario.

COMERCIANTES DEL MERCADO CENTRAL

En cumplimiento de nuestros estatutos cito á junta general ordinaria para el Domingo 19 del presente, á las 2 y media P. M. Se recomienda la asistencia por haber asuntos de mucha importancia que tratar.—Los secretarios.

UNIÓN TEATRAL

En conformidad al artículo 61 de los estatutos, cito por segunda vez á todos los socios, á junta general para el Domingo 19 del presente, á las 10 de la mañana en su secretaría social, Puente 761 y para nombrar director reemplazante, esta junta tendrá lugar con los socios que asistan.—E secretario.

PARTIDO OBRERO

El directorio de la agrupación del Partido Obrero está citado para hoy Miércoles 15 á las 8 P. M., en el local de costumbre con el objeto de tratar de importantes asuntos de actualidad política.

Se recomienda la puntual asistencia á los señores directores.—El secretario.

CENTRO DE TAPICEROS

Cítase á junta general para el Miércoles 15, á las 8 P. M., en Arturo Prat 1474.

Se recomienda la asistencia á los asociados y gremio en general. Siendo segunda citación, habrá sesión con el número que asista.—El secretario.

DOCTOR
ALCIBIADES VICENCIO
Alameda
Profesor de ginecología y partos
Consultas: De 1 á 3
1350

Papeles Pintados
En realización: silicato, polvo y líquido 2 qq por $ 75; pintura blanca y de colores; barnices para carruajes «Valentines»; aceite y aguarrás.
El surtido más grande y barato de Santiago se encuentra en
La Campana de Oro
Ahumada 64-66

Dos síntomas característicos DEL
ARTERIO-ESCLEROSIS

(1) Vaso saliente y sinuoso al nivel de las sienes.
(2) Forma de dilatación de los pequeños vasos del semblante.

Un remedio, un solo:
LA ASCLERINE
Tomar todos los meses dos píldoras despues de cada comida, durante diez días.
Exíjase la marca: ASCLERINE
Gran Premio en la Exposición de Bruxellas 1910.
Venta al por mayor: PRIOU, MÉNÉTRIER & Cie
34, Rue des Francs-Bourgeois, Paris
En Santiago: DROGUERIA FRANCESA. — DAUBE y Cía

La Legítima
CARPIQUINA
DEL DOCTOR BORRELL
Quita la caspa

ENFERMEDADES NERVIOSAS
Curación Infalible
POR EL
Jarabe Henry Mure
Completo éxito según lo demuestran 40 años de experiencias en los Hospitales de Pa...
PARA LA CURACION DE
EPILEPSIA HISTÉRICO — VÉRTIGOS
HISTERO-EPILEPSIA — CRISIS NERVIOSAS
BAILE de SAN VICTOR — JAQUECAS
Enfermedades del CEREBRO y de la Médula Espinal — DESVANECIMIENTOS
DIABETIS AZUCARADA — CONGESTIONES
CONVULSIONES — INSOMNIOS — ESPERMATORREA
Se envía gratuitamente una nota instructiva é impresa, muy interesante, para las personas que la pidan.
HENRY MURE, en Pont-Saint-Esprit (Francia).

Gran establecimiento de baños
«SANTIAGO»
Entrada general: San Antonio 382
APERTURA DEL BAÑO DE NATACIÓN [illegible]
Baños de duchas, sistema Padre Tadeo, único remedio para mejorarse de Reumatismo, Gotas, Ciáticas.
Baños Turcos, Rusos, Minerales, Chillán, Colina, Alcalina, Mercuriales, Tibios, etc., etc. Recomendamos nuestro departamento para señoras. Todos los camarines tienen luz y campanilla eléctricas.
Para comodidad del público el establecimiento estará abierto los días Domingos hasta las 6 P. M.
Aseo y esmerado servicio.
Teléfono Inglés núm. 1956
Baglietto

CHAMPAGNE
CORDON ROUGE
GOUT AMERICAIN
G. H. MUMM Y CA.
$ 135 M/C. EL CAJON
Delicias esq. Bandera

Mercado de Valores

PRECIOS CORRIENTES
Santiago, 14 Febrero de 1911.

	Cotizaciones
ACCIONES BANCARIAS	
Chile, responsabilidad $ 200, pagado $100	226
Español de Chile, responsabilidad $ 100, pagado $ 100	147
Hipotecario de Chile, responsabilidad $ 200, pagado $125	417
Italiano, responsabilidad $ 20 pagado $ 20	17½
Nacional, responsabilidad $100, pagado $ 40	57½
Popular, responsabilidad $100, pagado $ 100	130
República, responsabilidad $ 100, pagado $ 25	31½
Santiago, responsabilidad $100 pagado $ 100	142
Unión Comercial responsabilidad $ 20, pagado $ 20	19
ACCIONES MINERAS	
Alantaña, responsabilidad £ 1, pagado £ 1	5
Andacollo, responsabilidad $ 15, pagado $ 15	8
Combarbalá, responsabilidad $ 25, pagado $ 25	½
Chalaco, responsabilidad $ 20 pagado $ 20	1
Gatico, responsabilidad $ 100, pagado 100	18½
Lirquén, responsabilidad $ 100 pagado 100	110
Los Ríos de Curanilahue, responsabilidad $ 100, pagado $ 100	122
Llallagua, responsabilidad £ 1, pagado £ 1	41½
Monte Blanco, responsabilidad £ 1, pagado £ 1	5½
Oploca, responsabilidad £ 1, pagado £ 1	18½
Oruro, responsabilidad £ 1, pagado £ 1	126
Petróleos del Pacífico, responsabilidad $ 25, pagado $ 4	4½
San José de Oruro, responsabilidad £ 1, pagado £ 1	6½
Totoral, responsabilidad £ 1, pagado £ 1	3½
ACCIONES SALITRERAS	
Alianza, responsabilidad £ 1 pagado £ 1	2½
Antofagasta, responsabilidad $ 50, pagado $ 50	253
Aurora, responsabilidad £ 1, pagado £ 1	2½
Avanzada, responsabilidad £ 1, pagado £ 1	12½
Candelaria, responsabilidad $ 100, pagado $ 100	41
Castilla, responsabilidad, £ 1, pagado £ 1	3½
El Boquete, responsabilidad £ 5, pagado £ 5	175
Lastenia, responsabilidad £ 1 pagado £ 1	26
La Santiago, responsabilidad £ 5, pagado £ 5	100
La Unión, responsabilidad $ 20, pagado $ 20.	12½
Lina, responsabilidad, £ 1, pagado, £ 1	44½
María Teresa, responsabilidad $ 20 pagado $ 20	½
Miraflores, responsabilidad £ 1, pagado 1	3
Pampa Rica, responsabilidad £ 1, pagado 1	7½
Progreso, responsabilidad £ 1, pagado £ 1	4
Riviera, responsabilidad £ 1, pagado £ 1	1½
Sofía, responsabilidad 14 chelines, pagado 14 chelines	½
Unión de Taltal, responsabilidad £ 1, pagado	2
ACCIONES DE COMUNIDADES SALITRERAS	
Blanco Encalada, responsabilidad $ 3,000, pagado $ 3,000	4,000
Chingos de Paposo, responsabilidad $ 1,000, pagado $ 1,000	160
Flor del Desierto, responsabilidad $ 1,000, pagado 1,000 pesos	425
Grande de Taltal, responsabilidad $ 5,000, pagado $ 5,000	2,000
Isaac Alvarez y Ca., responsabilidad $ 1,000, pagado $ 1,000	425
Miscanti, responsabilidad $ 1,500, pagado $ 1,500	300
Ojeda, sin responsabilidad, cada décimo de unidad	1,100
Pampa Loreto, responsabilidad $ 5,000, pagado $ 5,000	800
Ricardo Lyon y Ca., responsabilidad $ 1,000, pagado $ 1,000	800
Rosa de Cachinal, responsabilidad $ 1,000, pagado $ 1,000	300
ACCIONES GANADERAS	
Cochamó, en liquidación	8
Chile Argentina, responsabilidad £ 1, pagado £ 1	18½
Gente Grande, responsabilidad $ 50, pagado $ 50	62
Ñuble y Rupanco, responsabilidad £ 1, pagado £ 1	21
San Martín, responsabilidad £ 1, pagado £ 1	4½
Tierra del Fuego, responsabilidad £ 1, pagado	40½
ACCIONES DE SEGUROS	
La Alemana, responsabilidad $ 500, pagado $ 50	18
La Alianza Chilena, responsabilidad $ 25, pagado $ 12.50	26
La Americana, responsabilidad $ 500, pagado $ 15	15
La Chilena Consolidada, responsabilidad $ 25, pagado $ 25	28
La Nacional, responsabilidad $ 500, pagado $ 25	185
La República, responsabilidad $ 50, pagado $ 20	15½
La Santiago, responsabilidad $ 25, pagado $ 5	3
La Unión Chilena, responsabilidad $ 500, pagado $ 50	180
ACCIONES DIVERSAS	
Amalgamación, responsabilidad $ 80, pagado $ 80	5
Austral de Maderas, responsabilidad £ 1, pagado £ 1	8½
Azucarera Internacional, responsabilidad $ 100, pagado $ 100	98
Bodegas Unidas, responsabilidad $ 100, pagado $ 100	91
Bolsa de Comercio, responsabilidad $ 1,000, pagado $ 1,000	23,500
Cerveza Ebner, responsabilidad $ 100, pagado $ 100	145
Cervecerías Unidas, responsabilidad $ 100, pagado $ 100	127
Club Hípico, responsabilidad $ 1,000, pagado $ 1,000	7,300
Crédito y Construcciones, responsabilidad $ 50, pagado $ 50	80
El Tattersall, responsabilidad $ 100, pagado $ 100	171
Ferrocarril Eléctrico á San Bernardo, responsabilidad $ 100, pagado $ 100	85
Gas Acetileno, responsabilidad $ 50 pagado $ 25	21
Gas de Santiago, responsabilidad $ 50 pagado $ 50	154½
Hipódromo Chile, responsabilidad $ 500, pagado $ 500	1,600
Laboratorio Chile, responsabilidad $ 25 pagado $ 25	75
Refinería de Azúcar de Viña del Mar, responsabilidad £ 1 pagado £ 1	22½
Sudamericana de Vapores, responsabilidad $ 100 pagado $ 100	140
Telégrafo Comercial, responsabilidad $ 25 pagado 25	30
Transportes Unidos, responsabilidad $ 50 pagado $ 50	35
BONOS	
Caja Hipotecaria 6 del 1% (30 de Abril y 31 de Octubre	94½
Caja Hipotecaria de 6 % del 2% 30 de Abril y 31 de Octubre)	96½
Caja Hipotecaria 7% del 1% (15 de Enero y 15 de Julio)	101½
Caja Hipotecaria 7% del 2% (15 de Enero y 15 de Julio)	101½
Caja Hipotecaria 8% del 1% (30 de Junio y 31 de Diciembre	106½
Caja Hipotecaria 8% del 2% (30 de Junio y 31 de Diciembre)	105½
Banco Hipotecario de Chile 6% (31 de Marzo y 30 de Septiembre)	95
Banco Hipotecario de Chile 7% (31 de Marzo y 30 Septiembre)	102
Banco Hipotecario de Chile 8% (31 de Marzo y 30 de Septiembre)	104½
Banco Garantizador de Valores 6% (3 de Junio y 31 de Diciembre	95
Banco Garantizador de Valores 7% (30 de Junio y 31 de Diciembre)	96½
Banco Garantizador de Valores 8% (30 de Junio y 31 de Diciembre)	100½
Municipalidad de Santiago 8% privilegiados (Según la misión)	104½

Matadero de Santiago

Precio de las carnes del 14 de Febrero de 1911.

Encierra: vacunos, 398; ovejunos, 860

Ventas:

Carne de buey,	1.a clase,	de 62 á 65	el kilo
Id	2.a »	55 á 60	»
Id	3.a »	M. de 50	»
Carne de novillo	1.a »	58 á 62	»
Id	2.a »	50 á 55	»
Id	3.a »	M. de 50	»
Carne de vaca	1.a »	62 á 65	»
Id	2.a »	55 á 60	»
Id	3.a »	M. de 50	»
Carne de cordero	1.a »	á 0.105	»
Id	2.a »	[illegible]	»
Id	3.a »	M. de 80	»

Grasa en rama, á 60 el kilo.
Sebo de ovejuno, á 40 el kilo.
Cuero de vacuno: macho, á 83; hembra, á 78
Cuero de ovejuno, á $ 18 y 22 docena

LECHE
COMPRAN
POR CONTRATO
LARA y Cía.
Manuel Thompson No. 3402
Teléf. Ing. 0.36 (Estación)
II-18—610

GRAN BOTERIA

Ramón Marchant
Bandera 627
Inmenso surtido en calzado para caballeros y niños, á precios sin competencia.—

Sigue la gran realización de calzado de color para señora. Se recomienda especialmente aprovechar esta oportunidad á las personas que salen al campo.
548

Importante remate

Ante el señor Juez del 3er. Juzgado se rematará el 22 del presente mes, á las 2 P. M., un magnífico chalet ubicado en la Avenida Manuel Montt núm. 402, por el bajo mínimum de $ 30,000, que se pagará con $ 15 000 al contado y el saldo reconociendo deuda. La superficie total del terreno es de 2,400 metro cuadrados.

Bases y antecedentes en la Secretaría del 3er. Juzgado. Expediente Lira con Román, ó en la oficina de Manuel A. Lira,

BANDERA 345

II-19—1597

The Pacific Steam Navigation Company

Unica Compañía que hace el servicio rápido de Valparaíso á Panamá en 12 días

El vapor QUILPUE (6,000 tonels.), capitán R. J. Rowlands, saldrá para Iquique é intermedios el Miércoles 15 de Febrero, á las 6 P. M. tocando en los Vilos, Tongoy, Coquimbo, Huasco, Caldera, Chañaral, Taltal, Antofagasta, Mejillones, y Tocopilla.

El vapor VICTORIA (doble hélice, 7,000 toneladas), capitán J. Wallis, saldrá para Guayaquil é intermedios el Sábado 18 de Febrero á las 6 P. M., haciendo las escalas siguientes:

Coquimbo, Huasco, Caldera, Chañaral, Taltal, Antofagasta, Gatico, Tocopilla, Iquique, Caleta Buena, Pisagua, Arica, Mollendo, Quilca, Chala, Pisco, Tambo de Mora, Callao, Huacho, Supe, Casma, Samanco, Chimbote, Pacasmayo, Etén y Paita.

El vapor rapidísimo para Panamá, en conexión con el vapor de la Royal Mail Steam Packet Co., que sale de Colón el 7 de Marzo para Nueva York el ORCOMA, capitán F. E. Kite, (doble hélice, de 19,400 toneladas y tiene Instalación Telégrafo sin hilos «Marconi»), saldrá para Callao é intermedios el Miércoles 22 de Febrero, á las 4 P. M., haciendo las escalas siguientes: En Coquimbo, donde debe llegar el 23 de Febrero, á las 8 A. M. y salir 10 A. M. En Antofagasta, donde debe llegar el 24 de Febrero á las 12 M. y salir 4 P. M. En Iquique, donde debe llegar el 25 de Febrero á las 7 A. M. y salir 10 A. M. En Arica, donde debe llegar el 25 de Febrero á las 5 P. M. y salir 7.30 P. M. En Mollendo, donde debe llegar el 26 de Febrero á las 7 A. M. y salir 1 P. M. y debe llegar al Callao el 27 de Febrero, á las 6 P. M., y hará conexión en el Callao con el vapor «Perú», que saldrá el día 28 para Panamá, tocando en Salaverry, Pacasmayo, Etén y Payta y debe llegar á Panamá el 6 de Marzo.

W. J. Pearson,
Gerente.

Se pueden comprar pasajes al mismo precio y condiciones que en Valparaíso y obtener demás pormenores donde los agentes en Santiago. Swinburn y C.a, Huérfanos 1144; ó á los sub-agentes: Spencer y Watter, Pasaje Balmaceda número 11; Transportes Unidos, en el edificio propio, Estado esquina Alameda; Expreso Villalonga, Moneda 994; A. Schroggie, Bandera 172.

Boletos de pasajes para la costa del Norte se extenderán en Santiago hasta las 6 P. M. del día antes de salida, y en Valparaíso hasta las 2 P. M. del día de salida.

Boletos de pasajes para los vapores del Estrecho se extenderán también en Santiago hasta el Sábado antes de salida, y en Valparaíso hasta las 4 P. M. del día antes de salida.

INJECTION CADET
EN 3 DIAS
Cura cierta
Y SIN PELIGRO DE LAS
ENFERMEDADES SECRETAS
Farmacia DUREL
PARIS, 7, boulevard Denain
y en todas las Farmacias.

Lamport & Holt Line

Buenos Aires, Brazil & NEW YORK Service

Monthly sailing of direct Passenger and Mail Steamers from BUENOS AIRES to NEW YORK, calling at BRAZILIAN PORTS and BARBADOES.

The steamers are all recently constructed, are fitted up in the most luxurious and up-to-date manner, and have installation of WIRELESS TELEGRAPHY.

Next Sailings:

"VERDI"—8,040 tons. Sails from Buenos Aires 8th. March.
"VASARI"—10,060 tons. Sails from Buenos Aires 8th April.

Passengers for New-York may also book direct from BUENOS AIRES in connection with s. s. «BYRON» and «TENNYSON», which sail from Rio de Janeiro at the beginning of every month, the voyage from the River Plate being made by the first class passenger steamers of the Royal Mail S. P. Co., Pacific Steam N. Co., or Messageries Maritimes.

Through passages issued from Valparaíso and Santiago.

Duncan Fox & Co.
Valparaíso — Santiago
GENERAL AGENTS FOR CHILE AND PERU

LIQUIDACION DE MANTOS

Gran oportunidad para proveerse de mantos á precios de verdadera liquidación, como puede verse por el siguiente detalle:

MANTOS velo lana,	140×210,	$ 5.50
" "	130×210, á $ 7.90, 7.50 y	" 6.50
" "	140×220, á 17.50 y	" 9.90

Gath & Chaves, Sociedad Anónima
SANTIAGO

II-16—600

INFORMACIONES DEL DIA

HOY

"La Mañana"
DIARIO INDEPENDIENTE É IMPARCIAL
—Redacción y Administración—
dral número 1037.—Casilla 1347.—
Teléfono Inglés número 2354
—Subscripciones—
Por un año.......... $ 20.00
Por un semestre... 12.00
Para el extranjero 30.00

AVISOS ECONOMICOS
—20 centavos por cada 10 palabras—

Onomástico

Miércoles 15 de Febrero —Santos Faustino y tovita, mártires; José, diácono y Georgina, vi gen.

El día

15 de Febrero de 1911.
El sol sale á las 6 35 A. M.
Se pone á las 6.18 P. M.

Cambio

El Banco Español de Chile fijó ayer los siguientes cambios sobre las plazas que se indican:

PLAZO	LONDRES	PARÍS	MADRID
90 días	1 ⅝	1 13	1.23½
á la vista	10 13/16	1.11	1.21½

Instituto Central Metereológico y Geofísico de Chile

Temperatura bajo abrigo.—Máxima 29 1 Mínima 10 5
Temperatura a cielo descubierto.—Máxima 44.3 Mínima 5.0

14 de Febrero de 1911.

	9 p. m. de ayer	7 a. m.	2 p. m.
Temperatura bajo abrigo....	17 4	13.4	15 6
Barómetro á 0° (m/m).....	714.7	716.2	715 9
Humedad relativa %.....	81	98	48
Tensión del vapor de agua..	11.7	11.2	11 6
Declinación magnética.....			
Inclinación....			
Dirección del viento.....	S.S.E.	S.	S. variable
Velocidad del viento por minuto.....	75	23	2 1
Nebulosidad (Décimos nublados)	2	10	8
Agua caída m/m			

Evaporación en las 24 horas m/m 5.7
Kilometros recorridos por el viento en 24 horas 14 8
Hidrometeoros: Neblina densa y mojadora en la mañana.
Manchas del sol: no se vieron.
El cañonazo de las 12 M. no se oyó.
Temperatura máxima al sol hasta las 2 P. M. 47° 0
á la sombra, 25° 5

Defunciones

Febrero 14.

Albina Villar, de 60 años; Roberto Rojas, de 80; María Villanueva, de 76; Manuel Valenzuela, de 85 Elvira Fue zalida, de 22; María Janila, de 35; Francisco Rojas, de 60; Petronila Aracena, de 100; Sara Belbontín, de 6; Glecto Brentinesi, de 70 y 22 niñitos menores de 2 años.

JARDIN Central
TELEFONO 1077
Coronas, ramos, etc
Alameda frente á San Martín.

Pompas Fúnebres "LA CENTRAL"
San Antonio esquina de Merced
La más grande de Chile en el ramo de Pompas Fúnebres.
Urnas metálicas y de maderas finas importadas EE. UU. y Europa.
Para evitar equivocaciones se avisa al público que LA CENTRAL está situada en San Antonio esq. Merced, á una cuadra de la Plaza de Armas, y no tiene sucursales.
JUAN FORLIVESI,
Director Gerente
Teléfonos: Ingl. 595—Nac. 460

Jardín Recoleta
723 - Balmaceda - 723
Enorme existencia de papas florales, Anémas dobles, Tulipas, variedad papagel, narcisos, gladiolus, etc.
Vende desde una docena

Viña San Carlos
José Luis Coo
Huérfanos 957.—Teléfono 6009
VINOS RESERVADOS
Tinto—........................ $ 30 cajón
Pinot .... 30 »
Blanco........................ 50 »
Vino suelto en barrilitos desde 35 litros á 0.50 y $ 1.00 el litro.

Las obras del puerto de Valparaiso

SE DA TÉRMINO AL ESTUDIO DEL PROYECTO.—REUNIÓN DE LA COMISIÓN DE OBRAS DE PUERTO.—SE ENTREGA AL MINISTERIO DE HACIENDA.

La Comisión encargada por el Gobierno para el estudio de los proyectos de obras de puerto del país, ha terminado recientemente el estudio sobre el proyecto del puerto de Valparaíso.

Como se sabe, esta comisión ha hecho minuciosos estudios al respecto para conseguir los mejores medios para la realización de estas obras.

Esta comisión se reunió en la tarde de ayer en el Ministerio de Hacienda, presidida por el Ministro del ramo, señor Roberto Sanchez García de la Huerta.

La comisión hizo entrega del proyecto al señor Sanchez, dando cuenta de la labor encomendada por el Gobierno.

También se encuentra muy adelantado el proyecto de las obras del puerto de San Antonio, que como se sabe deberá ser entregado dentro de poco á este mismo Ministerio para su aprobación.

El señor Sánchez, al recibir el proyecto, manifestó al presidente de la comisión, su propósito de resolver esta materia á la brevedad posible, dado la importancia que tiene para Valparaiso la realización de las obras de puerto.

Ministro de Italia

En la tarde de ayer conferenció detenidamente con el Ministro de Relaciones Exteriores, el Ministro de Italia señor Ranuzzi Segni

En esta conferencia se trataron diversos asuntos de importancia.

Cura de Vichuquén

El Ministerio del Culto ha autorizado el nombramiento del presbítero don Antonio Acharra, para el cargo de cura vicario de Vichuquén.

Resguardo de fronteras

Guardas 1.° y 2.°, respectivamente, del Resguardo de Fronteras, han sido nombrados los señores Jorge Cruz y Ulises Re amal.

Inspección de Instruccion Primaria

Oficiales de la Inspección de Instrucción Primaria han sido nombrados los señores Tancredo Acuña, Alfonso López García y Rómulo 2.° Arriagada.

Servicio Médico Nocturno

Turno que regirá desde el 14 al 21 de Febrero.

Doctores.—Federico Arizola, San Diego 118; Guillermo Besoaín, Huérfanos 2910; Humberto Pérez Canto, Rosas 2841.

Boticas.—Botica Santo Domingo, Recoleta esquina de Dominica; Botica Leopoldo Offman, Agustinas 1907; Botica Agustín Durán, San Diego 845.

Practicantes.—Juan A. Tudela, Granado 569, Enrique Sotomayor, Serrano 619; Da. Gajardo, Maruri 2 °; Ireneo Fuentes, Independencia 1354; Víctor M. Torres, Independencia 1364; Apolinario Herrera, Herrera esquina Martínez de Rozas.

Enfermeras.— Corina Arellano, Romero 2861; Laura Araos, Maestranza 679; Fricilina Cinto Flores, San Diego 426; Laura Lagos la S., Gálvez 148; Urzula Tapia, Valdivia, 860; Amelia Araya, Andes 2148; Felicinda Labarca de Paredes, Andes 2355; María S. Briones de M., Gálvez, Cité Mercedes 1: Genoveva Díaz González, Echaurren 459; Benigna Martínez R., Avenida Manuel Montt 1459; Adelina Vicentino, Inglaterra, 28; Encarnación Pinto, Independencia 8 6, Laura Astudillo, Cruz 1233.

Matronas.—Sabina Rojas v. de Leiva, Andrés Bello 440 F. del Carmen Toledo de C., Maestranza 198; Celia Jiménez Moreno, Rosas 1818; Rosalía Peralta, Herrera 1187; Laura Cárdenas, San Pablo 3610; Josefina Florax, San Isidro 582; Aurora O'Kingstons, Sotomayor 96; Amelia Gutiérrez de E., San Francisco 341; Clara R. Reyes de L., Monjitas 847; Angela del C. Alvarez de R., Bascuñán Guerrero 1057; Julia Murillo Larenas, San Martín 563; Donofila González, Libertad 765; Doralisa Ossandón de O., Serreno 629; Beatriz Alvares Rojas, Carrión 1244; Ana Julia Salcedo, Jofré 367; Ana Luisa Torrealba Padura 496; Aurelia García, San Pablo 2073; Mercedes Rebolledo, Antonio Varas 69, Sabina Rojas, Recoleta 116.

Dispensario gratuito para enfermedades de la vista (Servicio del doctor García Collao). —Edificio municipal, — Funciona Martes, Jueves y Sábado, de 4 á 5 P. M.

CULTO CATOLICO

JUBILEO CIRCULANTE

Miércoles, Jueves, Viernes y Sábado: Sagrados Corazones. Santa Rosa.

Pompas Fúnebres
La más Central
es LA CONFIANZA
Estado 11.—Teléfono Inglés 689
Llegadas en el vapor «Hughensen», por conducto de la Casa Grace y Ca., inmenso surtido de URNAS METÁLICAS marca «Atlanta», y de MADERAS FINAS, como cedro, palo santo, ébano, etc., etc.
LA CONFIANZA es la casa mejor surtida de Sud América, atendida con esmero por su propio dueño.
PRECIOS SIN COMPETENCIA
La Chilena
San Diego 282.—Teléfono Inglés 689
La única que vende en Chile un 50 por ciento más barato.
A. Boher,
Propietario de las empresas

El viaje de la Comisión Parlamentaria

Lo que deberá investigar.

EL PUNTO MAS ESCABROSO

Como hemos dicho, anteayer se embarcó hacia el Sur la comisión parlamentaria que va á investigar asuntos relacionados con la colonización.

La principal labor de la comisión, una vez que llegue á Valdivia, consistirá en cambiar opiniones con los jefes de oficinas que principalmente tengan que ver con las cuestiones de que se trata y recoger de ellos cuantos datos y observaciones puedan ser de utilidad al fin que se persigue.

Hay por allá un Protectorado de Indígenas, una Defensa de Ocupantes Nacionales y una Oficina de Mensura de Tierras. La comisión tendrá que imponerse de la labor de estas reparticiones y recoger en tales fuentes detalles del mayor interés.

Si la comisión desea llenar ampliamente su cometido, tendrá también que oir al promotor fiscal y visitar el Juzgado de Letras; ese funcionario, por naturaleza de su trabajo, está en situación de hacer mucha luz, y en la oficina nombrada se ventilan juicios que darán á los señores miembros de la comisión la clave de hechos sumamente reveladores

El punto más complejo y escabroso que tendrá que abordar la comisión, será sin duda alguna el que se relaciona con la radicación de los indígenas. Este trabajo se hacía lentamente, porque no había en campaña más que una sola comisión radicadora; pero ahora hay cuatro y la cosa avanza en igual proporción.

A este respecto, la comisión tendrá que imponerse del embrollo infernal, en medio del cual aparece el indígena siempre en el papel de víctima. Tendrá que constatar cómo las leyes de protección quedan nulas ante el Codigo Civil; cómo el Gobierno mismo ha sido el primero en sembrar la anarquía, haciendo grandes concesiones en terrenos donde debían haber sido radicados los indios; cómo con el derecho á una sola acción de grandes fundos indivisos, se arroja lejos á centenares de aborígenes, etc., etc.

En los círculos administrativos se tiene fe en el resultado de los trabajos de la comisión, pues basta para ello el entusiasmo que domina á los miembros de la comisión, para realizar su trabajo.

En honor de un Subcomisario

La manifestación policial de ayer. Asisten los jefes de Cuerpo. El discurso de ofrecimiento. Otros detalles.

Según estaba acordado, en la mañana de ayer se llevó á cabo la manifestación que numerosos oficiales del Cuerpo de Policía de Santiago ofrecían al señor Jorge Basulto, como una demostración de cariño y simpatía por el merecido ascenso á subcomisario, hecho hace algunos días.

La manifestación consistió en un magnífico almuerzo, servido en una hermosa quinta, situada en la Avenida Azolas número 905.

Allí, bajo un hermoso parrón, se había colocado una gran mesa en forma de U, adornándose el recinto, en su totalidad, con banderas y escudos.

El improvisado comedor de campo presentaba á primera vista el más alegre aspecto.

Poco después de las 11 y media de la mañana fueron llegando á la quinta los invitados y festejantes, quienes eran recibidos y atendidos por la comisión organizadora.

A las 12 llegaron el Prefecto, coronel señor Yávar; el subprefecto interino y jefe de la Sección de Seguridad, señor Castro; el comisario de la Brigada Central, señor Bustamante; el de la 7.ª comisaría, señor Hernández; y los subcomisarios de la 2.ª, señores Medina y Pino.

Momentos después llegó el festejado, subcomisario señor Basulto, siendo recibido con las notas del Orfeón de Policía, que aguardaba su arribo.

Más ó menos á las 12 y media, festejado, festejantes é invitados pasaron á ocupar los asientos que les estaban dedicados alrededor de la mesa.

El señor Prefecto ocupó el asiento de honor, teniendo á su derecha al señor Basulto, y á su izquierda al señor Castro.

El almuerzo fué espléndido y servido con arreglo al siguiente menú, impreso en artística y elegante cartulina, que mostraba la correspondiente dedicatoria en su primera página:

ENTRADA
Fiambres surtidos
ALMUERZO
Sopa Creme María Antoniette
Corbina en salsa Mayonesa
Grand Frito Orleans
Filete á la Filipina
Arvejas á la Francesa
Capón á la Broché
Ensalada parisién
Bomba Aída
POSTRES
Frutas ó pastelitos
Té ó Café
VINOS
Blanco Lontué Semillón
Tinto » »
Cigarros
Cordon Rouge

Durante el almuerzo, el Orfeón de Policía ejecutó las más escogidas piezas de su repertorio.

A la hora de los brindis, ofreció la manifestación el subcomisario, señor Guillermo Vergara, contestando el festejado señor Basulto, para agradecer el acto en su honor.

El señor Prefecto habló luego después y también otros señores.

A las 3 de la tarde se dió por terminada la manifestación, en que la alegría y el buen humor fué la nota dominante.

Damos á continuación el brindis de ofrecimiento del señor Vergara:

Señor Prefecto, señor Basulto, señores:

Con viva complacencia he recibido el honroso encargo de ofrecer esta manifestación en honor del distinguido y buen servidor policial don Jorge Basulto Cristy.

Al cumplir esta misión, espero de ustedes la benevolencia que merece mi modesta palabra.

El Cuerpo de Policía de Santiago debe sentirse orgulloso en estos momentos con el merecido ascenso del amigo Basulto. No necesito hacer la historia de nuestro compañero: sus merecimientos personales son de todos conocidos; sus antecedentes, tanto en la vida pública como en la privada, son el mejor testimonio de que ha sabido heredar con acierto la característica de sus padres.

Desde que Basulto ingresó á las pesadas tareas de la vida policial, nos ha demostrado sus aptitudes; y en cada ocasión que la Superioridad lo ha puesto á prueba, ha dejado siempre las huellas de su paso y legado en todo momento á sus subalternos el buen ejemplo como jefe.

Los alumnos de la Escuela Policial son testigos de la brillante actuación del subdirector que fué de dicho establecimiento, en el que dejó recuerdos imborrables del magnífico comportamiento y sabias indicaciones.

La Superioridad Policial debe estar también satisfecha de haber premiado con el ascenso á una persona que por más de diez años de pesada labor se ha distinguido siempre en toda circunstancia y fiel cumplimiento en sus obligaciones.

Señor Basulto: aceptad esta manifestación de vuestros amigos y compañeros, y tened presente que, aunque modesta, es nacida de lo más íntimo de nuestros corazones.

Señores: os invito á beber esta copa por la ventura personal del amigo; porque en su hogar la felicidad jamás se aparte, y por su esposa que, así como comparte con él en las horas de desgracia y da alivio en las horas de amargura, pueda hoy alcanzar el íntimo regocijo con que celebramos el pago del triunfo á que se ha hecho acreedor».

Servicios policiales

Dentro de poco el Ministerio del Interior se ocupará detenidamente de diversos asuntos relacionados con el servicio policial.

Efectuará algunos nombramientos para los cargos vacantes y hará renovaciones de importancia en las policías del Sur.

Estudios de instrucción en Alemania

El Ministerio de Instrucción Pública ha comisionado en el carácter de ad honorem, al señor Herman Newman, para que estudie en Alemania todo lo relacionado con el material de enseñanza de los establecimientos de instrucción y los últimos adelantos introducidos en esta materia.

El señor Newman, á su regreso de Europa, deberá presentar un informe al Gobierno, dando cuenta del resultado de sus estudios.

Un nuevo sub-comisario

¿Y LOS EXÁMENES?

En la tarde de ayer el Ministerio del Interior dictó un decreto aumentando el personal de la policía de Santiago en un sub-comisario.

Fué nombrado para el desempeño de este cargo don Abraham Verdugo Baytía.

El nombramiento de este caballero ha sido sin exámen alguno y sólo por voluntad de la jefatura que lo propuso, dejándose postergado á cinco meritorios inspectores que rindieron brillante prueba ante el Intendente y obtuvieron magníficas votaciones.

No ha mucho que el Intendente había decretado un reglamento especial de ascensos, según el cual debían éstos efectuarse previo examen.

En la policía, por lo visto, las disposiciones cambian de un dia para otro.

Consejo Consultivo de los Ferrocarriles

Su creación. Los técnicos que lo formarán. Las obligaciones que tendrá.

El Ministro de Industria y Obras Públicas, señor Gandarillas, firmó ayer un decreto, por medio del cual, crea un consejo consultivo de los Ferrocarriles del Estado.

Según el decreto expedido ayer, el consejo consultivo de los Ferrocarriles del Estado será formado por las siguientes personas:

Don Francisco Dorner, en su calidad de director general de los Ferrocarriles del Estado

Don Ascanio Bascuñán Santa María, en su calidad de presidente de la Sociedad de Fomento Fabril;

Don José Luis Coo, como director de la Sociedad Nacional de Agricultura;

Don Guillermo Yunge, en su calidad de director de la Sociedad Nacional de Minería; y

Don Nicanor Vial, ingeniero que fué enviado á Europa por el Gobierno á fin de que hiciese estudios especiales sobre explotación de ferrocarriles.

Secretario de este consejo, será don Luis Schmith, jefe de la sección de Ferrocarriles del Ministerio de Industria y Obras Públicas.

Este consejo consultivo deberá celebrar sus reuniones una vez al mes en la sala del Ministro de Industria, quien lo presidirá.

Publicará anualmente un boletín en el cual se insertarán todas las medidas y acuerdos que se tomen.

Las atribuciones del consejo serán fijadas en un decreto especial que se expedirá próximamente.

El objeto principal que se ha tenido en vista para la formación de este consejo, es el estudio de todas las mejoras que es necesario introducir en el servicio y también ilustrar al Gobierno en todo lo relativo al ramo de los Ferrocarriles.

El general francés, señor Negrier

Llegará á Chile en pocos días

Quién es este militar. Su vida y sus acciones meritorias. Hechos notables por él realizados. Su hoja de servicios.

En la presente semana deberá llegar probablemente á esta capital el general del ejército francés don Francisco Oscar de Negrier, distinguido militar que viene en viaje confidencial á las Repúblicas de Sud-América y que actualmente se encuentra en Buenos Aires.

De la capital bonaerense el general Negrier pasará á Montevideo, y de esa capital á Santiago y Valparaíso, y de aquí á Lima, donde se impondrá de los progresos operados en el ejército peruano con la instrucción francesa.

El general Negrier nació en Belfort el 20 de Octubre de 1839.

Educado en la Escuela Militar de Saint-Cyr, salió de ella en 1859 y sirvió mucho tiempo en uno de los regimientos de cazadores de infantería.

Era capitán del 2° batallón de esta arma cuando la guerra con Alemania.

Tomó parte activa en las operaciones de Metz y fué herido en Saint Privat, citado en la orden del día y condecorado por su brillante conducta.

Después de la capitulación consiguió evadirse de la manera más audaz, pues atravesó las filas enemigas vestido con su propio uniforme.

Se unió al ejército del norte, donde Faidherbe le confió el mando del batallón de cazadores número 24.

Fué herido de nuevo en Villers-Bretonneux y en San Quintín.

Al terminar la guerra, era jefe de batallón y oficial de la Legión de Honor, cuando apénas contaba 31 años.

Enviado á Argelia, se señaló en las expediciones contra los árabes revolucionados, llegando á teniente coronel en 1875 y á coronel en 1879.

Pidió ir á la legión extranjera, y partió para la ruda campaña contra el célebre Bou-Amena, al Sud Oranés.

Hizo destruir la Kouva de El Abiod monumento religioso que encerraba las cenizas del marabout Sidi-Cheid, lugar de reunión de los cabecillas de la guerra civil, y en donde ocho mil árabes tenían cercadas á las compañías de la legión.

Este hermoso hecho de armas le valió el grado de general de brigada, en 1882

En el año 1884 partió para Tonkin, y su conducta en aquella memorable campaña, donde recibió dos nuevas y graves heridas, es elogiosamente recordada.

En ella se apoderó de Bac-Ninh, de Hinh-Hoa, de Kep, y sorprendió el campamento de Nui-Bop (1885), tomó los fuertes de Don Song, luchó en la Puerta de China y el 23 de Marzo atacó el campamento de Bang Bo. Obligado despues de esta osada marcha á batirse en retirada ante fuerzas muy superiores, fué gravemente herido el 28 del mismo mes y entregó el mando al teniente coronel Herbinger, quien evacuó precipitadamente Lang Song.

El 20 de Marzo era promovido para el grado de general de división.

Curado de sus heridas, volvió á Francia en 1886.

Mandó despues el 11 cuerpo del ejército en Nantes (1889); luego el 7.° en 1890 en Besançon; la 14 división de infantería en Belfort.

Fué miembro superior del Consejo de Guerra é inspector de la Armada en 1894

Relevado en 1899 por el general Gallifet, de sus funciones de miembro del Consejo Superior de Guerra, le fué reintegrado en 1900.

Tal es la hoja de servicios del general Negrier.

Ferrocarril de Mejillones á Salta

SUSPENSIÓN DE LOS TRABAJOS

Desde hace algunos días se ha dado la noticia de haber sido suspendidas las obras del estacado de la línea de Mejillones á Salta.

La suspensión de los trabajos se debe á que el Congreso no ha aprobado la ley de ferrocarriles particulares y á que según noticias que dá el ingeniero de la obra, el nuevo Presidente es contrario á dicha ley y por consiguiente no se aprobará.

Esto perjudicaría grandemente el último empréstito, pues esta obra ha interesado en la negociación á los banqueros británicos que lo han colocado.

Deseando tener más informaciones al respecto, solicitamos ayer del Ministerio de Industria y Obras Públicas.

En este departamento, con gran extrañeza nuestra se nos declaró que aún no se tienen noticias oficiales de la paralización de las obras de dicho ferrocarril

Empresario de trasportes de carga

Hoy á las 2 P. M. se reunirán en el foyer del teatro Politeama los empresarios de transportes de carga, con el objeto de tratar de reorganizar la antigua sociedad de este nombre y constituir un consejo de defensa que les ponga á cubierto de los atropellos é ilegalidades de que están siendo víctimas.

Para formar este consejo de defensa se solicitará el concurso de los socios honorarios de dicha corporación, los conocidos abogados señores Manuel Salas Lavaqui é Isidoro Vásquez Grille.

Reclamaciones de la Tracción Eléctrica

El Ministro del Interior solicitó ayer á Valparaíso el envío de todos los antecedentes relacionados con las reclamaciones hechas últimamente por la Tracción Eléctrica de ese puerto

El señor Orrego pondrá en estudio los antecedentes á que nos referimos.

La epidemia en San Pedro de Atacama

MUEREN MÁS DE OCHENTA NIÑOS

Ha regresado á Antofagasta de San Pedro de Atacama el doctor don Ismael Larraín Mancheño comisionado por la comuna de Sierra Gorda para dirigirse á San Pedro de Atacama á fin de estudiar la epidemia que asoló la población infantil de ese pueblo.

La epidemia duró tres meses, Noviembre, Diciembre y Enero. Cuando llegó el señor Larraín supo que habían sucumbido más de ochenta niños, quedando sólo como seis enfermos, que sirvieron para diagnosticar la enfermedad que ha sido alfombrilla complicada con bronco neumonía.

Atendió además el señor Larraín á noventa enfermos gratuitamente; proporcionándoles también medicinas que fueron pagadas por la Municipalidad de Sierra Gorda.

El vacunador don Carlos Vergara, que también subió á San Pedro de Atacama vacunó á muchas personas de ambos sexos.

La pesca de langosta

CONFERENCIA EN EL MINISTERIO

El jefe de la sección Aguas y Bosques, señor Federico Albert, conferenció en la tarde de ayer con el Ministro de Industria sobre la pesca de langosta, tomándose diversos acuerdos al respecto.

Municipalidad

ELECCIÓN DE 2° ALCALDE

Como lo hemos anunciado, la I. Municipalidad se reunirá mañana en sesión extraordinaria, con el objeto de elegir 2° Alcalde, en reemplazo del señor Vergara Le-Brun, quien renunció indeclinablemente.

La sesión será de 6 á 8 P. M., con espera hasta las 7 P. M.

NOTICIAS DIVERSAS

El comisario Gómez de la 2.ª está con permiso. Reemplázalo el sub-Medina. El servicio seguirá bien... flaco!

La calle Santa Rosa adquiere cada día más ondulaciones. Hay unos hoyos que la asemejan á montaña rusa.

Aunque los vecinos piden auxilios, aunque claman á sus regidores, éstos están mudos. Cuando llegarán elecciones!!!

El aviador Stoeckel pasó ayer por Coronel. Declaró que conoce Chile. Hace 4 años vino como artista en un circo.

La oficina N.° 3 de Correos se trasladó al N.° 596 de Arturo Prat. Esta oficina anda para arriba y para abajo.

En la calle Catedral pasado de Teatinos se empieza á construir una casa perteneciente á un municipal.

Esto poco importa, pero lo grave es que no cumple con la ley de edificación. Está fuera de la línea.

Anoche en el Teatro Victoria de Valparaíso hubo función de gala en honor del Presidente de la República.

En esta función, S. E. pudo admirar la hermosa voz de un artista nacional, el señor Navia.

Hace poco ese joven cantante abandonó su tierra en busca de gloria, sin que el Gobierno lo ayudara.

Su prodigiosa garganta, ha conquistado lauros, ovaciones y admiración de extranjeros. ¿Se le estimará en su patria?

En el Teatro Politeama se verificará el Viernes de esta semana el beneficio de la aplaudida tiple señorita Isaura.

Para satisfacción y descanso del público, la señorita Isaura no representará ningun infundio de Yáñez Silva.

Llegó á Valparaíso el ex-intructor del ejército peruano, general Clement y su esposa. Va de regreso á Francia.

Fué aprobado el presupuesto para el servicio de agua potable de la ciudad de Los Andes.

Los carretones depósitos de basuras que hay en calles centrales son insoportables. Que se les lleve al Mapocho!

Por decreto de ayer fué nombrado sub-inspector de la policía de Tacna don Julio Bravo.

Doña Adela López ofreció en venta al fisco una casa que posee en la Avenida Matucana número 214.

Los vecinos de San José de Maipo piden la vijencia del itinerario del ferrocarril de Puente Alto al Melocotón.

Los peruanos residentes en Iquique ofrecen £ 1,000 al aviador peruano Belovucich si los visita con su aeroplano.

Don Heriberto Bascur fué ayer á Valparaíso, llevando despacho de Industrias para la firma del Presidente.

Un anónimo denuncia al Gobierno que se emplean malos materiales en la Estación Mapocho.

Agrega además que los contratistas cometen abusos con los obreros. Se ordenará una investigación seria.

En la tarde de ayer se reunió en el Ministerio de Hacienda la comisión de obras de puerto.

Al pedirle informaciones al subsecretario, don Aliro Parga Olmos de la Aguilera, éste nos las negó....

Nos declaró que é no estaba al corriente de los manejos del departamento á su cargo. ¡Tiene gracia!

En este Ministerio ocurren cosas divertidísimas. El oficial de partes niega la entrada á los periodistas.

El señor Dagnino, como se vé, continúa siendo dañino para los representantes de la prensa. Translado al Ministro.

Viña Benitez
Recomienda su Vino blanco corriente
á $ 70 CIENTO y 8.40 DOCENA sin envase.

Carreras cortas y lucrativas
En uno ó dos meses prepáranse Cajeros, Bodegueros, Auxiliares de Ctas. Ctes., Tenedores de Libros y Contadores. Además enséñase Legislación Civil y Comercial, Aritmética, Caligrafía, Contabilidad Agrícola, Bancaria, Industrial y Fiscal.—También por correspondencia. Por $ 120, al mes $ 30.
También se aprende sólo con la obra «Contabilidad Comercial, sin Profesor», por Víctor Mena. Vale $ 31.—Consultas gratis. Clases de Inglés, Francés, Redacción Mercantil, Taquigrafía y Escritura á Máquina, diurnas y nocturnas.
DIPLOMAS DE CONTADORES
Instituto Mercantil, Ahumada 266

BARRACA "EL SOL"
Delicias 2843 - Teléfono Inglés 146 - Estación
Antes de comprar en otras visiten esta casa en la que encontrarán surtido el más completo y precios los más bajos.
ANEXOS | Gran Fábrica de Elaboración: San Alfonso 577.
| Depósito de Luma y Litre: Delicias 2827.
Depósito de roble para construcciones en todas dimensiones, desde 3.60 hasta 10 metros de largo en la calle Molina 77.
Ordenes y pedidos á Barraca EL SOL Casa Matriz
GMO. LARIOS

MADERAS

Barraca "La Mapocho
MAPOCHO 1645
Gran Fábrica, en donde el comprador encuentra el mayor surtido y más facilidades para despachar con rapidez sus pedidos.
Esta casa tiene desvio de ferrocarril, gran economía para el comprador por carros completos, ahorra todo flete de carretonaje ademas de la diferencia en precios.
LLEGO CARGAMENTO DE PINO OREGON

W. R. GRACE Y CIA.

OFRECEN EN VENTA:

ROMANAS de todos tamaños — REFRIGERADORES

ZUNCHOS DE METAL — METAL DEPLOYÉ

SACOS: Trigueros, Cebaderos, Paperos

El sub-director de la Escuela de Artes

DON BAUDILIO HERRERA

Aquellos hombres que dedican todos sus esfuerzos é iniciativas á la enseñanza, que luchan denodadamente para inculcar en el alma de los niños las más hermosas virtudes y las más nobles ambiciones, merecen el cariño y el aplauso de sus conciudadanos, por que el maestro es el obrero infatigable que sacrifica una vida entera para labrar el porvenir de su patria.

Una demostración de los imborrables afectos, que se graban en los corazones agradecidos, para con aquellos que nos guían en los primeros pasos del camino de la vida, fué el homenaje que rindieron ayer los alumnos del que fué subdirector de la Escuela de Artes y Oficios, don Baudilio Herrera, homenaje al cual se unieron sus numerosos amigos y cuantas personas conocían sus excepcionales méritos.

Muy joven todavía, y después de hacer brillantes estudios, el señor Herrera obtuvo su título de profesor del Estado.

Pronto se hizo notar por su clara inteligencia y por la rectitud de su carácter, motivo por el cual fué llamado á desempeñar importantes puestos en los principales colegios de la República, principalmente en los institutos comerciales de Santiago y Talca y últimamente como sub-director en la Escuela de Artes y Oficios.

Una cruel enfermedad lo llevó al sepulcro en temprana edad.

Su fallecimiento ha sido hondamente sentido.

Aduana de Valparaíso

Pesador de la Alcaidía de la Aduana de Valparaíso ha sido nombrado el señor Ricardo Maldonado.

Cuerpo de vistas

Se ha nombrado pesador 3.º del Cuerpo de Vistas de Aduanas á don Fernando Zegers B.

Despacho de Justicia é Instrucción

Hoy partirá á Constitución llevando el despacho del Ministerio de Instrucción para la firma del señor Ministro del ramo, el empleado de este departamento.

—Ayer partió al vecino puerto de Valparaíso don Ismael Poblete, jefe de sección del Ministerio de Justicia llevando el despacho de este departamento que deberá ser firmado por S. E. el Presidente de la República.

Ministerio de Colonización

Mientras el jefe de la Sección Colonización del Ministerio de Relaciones se encuentra en el Sur desempeñando el cargo de secretario de la comisión parlamentaria encargada de los estudios de este servicio, y lo reemplazará el señor Ismael Errázuriz.

Sobres timbrados y estampillas

Se ha mandado pagar á don Jorge Astaburuaga representante del American Bank de New York, la suma de £ 5,307 por la impresión de sobres timbrados de Correo y de £ 4,300 por impresión de estampillas.

La aviación militar en Europa

COMISIÓN DE ESTUDIO.—ENVÍO DE OFICIALES PERUANOS Á EUROPA.—EL PERÚ NOS AVENTAJARÁ EN ESTUDIOS.

Bastante comentado ha sido en los círculos militares el que nuestro Gobierno haya enviado á Europa solamente dos miembros del Ejército, á hacer estudios de aviación en el extranjero.

Las ventajas que este interesante adelanto puede dar al Ejército de un país, se han demostrado fácilmente en Europa en las últimas experiencias llevadas á efecto en Francia é Inglaterra.

Según noticias recibidas en esta capital el Gobierno del Perú ha nombrado recientemente una comisión de ocho de los más inteligentes oficiales de su Ejército, con el fin de que hagan estudios detenidos y profundos sobre esta materia.

Sería, como se ve, necesario de que nuestro Gobierno al preocuparse de este asunto lo hiciese en forma verdaderamente completa, nombrando para ello una comisión numerosa y hábil que se ocupara de estos estudios y de la introducción de este adelanto en el Ejército de nuestro país.

Embarques de carbón en Reino Unido

El Cónsul de Chile en Port Talbot señor A. Aldana ha remitido al Ministerio de Relaciones Exteriores un interesante informe, en el que envía datos estadísticos acerca de los embarques de carbón hechos en el Reino Unido durante el año último y haciendo comparaciones con el año anterior.

Designa en esta comunicación además las especies importadas del Sur de Gales.

Noticias de Concepción

EL MINISTRO ANADÓN.—EL CONFLICTO DE LOS OBREROS FERROCARRILEROS.—EL «ORCOMA» FONDEA EN CORONEL

En telegrama que recibimos anoche de nuestro corresponsal en Concepción, se nos comunica lo siguiente:

El Ministro de la República Argentina, señor Lorenzo Anadón, se encuentra de paso en Concepción; hoy seguirá viaje á Valdivia.

—Aún no se ha constituído la comisión nombrada por el Gobierno para solucionar y estudiar el conflicto de los obreros de la Maestranza de los Ferrocarriles de esta ciudad.

—Llama mucho la atención la tardanza que hay para nombrar inspector jefe de transporte de esa maestranza de ferrocarriles.

—En Coronel fondeó el vapor «Orcoma», trayendo la mala.

A su bordo viene el aviador francés Stockel, quien seguirá á Valparaíso.

El aviador declaró que hace 4 años estuvo en Concepción, trabajando en un circo que pasó por esa ciudad.

Aumento de sueldos de los telegrafistas de los ferrocarriles

Ayer en la tarde el Ministro de Industria expidió un decreto que acuerda conceder un aumento del 60 por ciento de sus sueldos á los empleados del telégrafo de los Ferrocarriles del Estado.

Este decreto fué tramitado ayer mismo.

Ferrocarriles salitreros

LA CUESTIÓN DE LAS TARIFAS.—AYER SE EXPIDIÓ UN DECRETO DEJANDO VIGENTE LAS TARIFAS ANTERIORES

El Ministerio de Industria expidió ayer un decreto por medio del cual se dejan vigentes las tarifas anteriores de los ferrocarriles aislados á los ferrocarriles netamente salitreros, es decir, á los de la red de Coquimbo y todo el Norte de Chañaral.

Esta medida ha sido tomada con el objeto de favorecer á la industria salitrera.

El Ministro de Hacienda

En el rápido de la mañana de ayer llegó á esta ciudad el Ministro de Hacienda, don Roberto Sánchez, que pasa actualmente con su familia la temporada de verano en Valparaíso.

El viaje del señor Sánchez tiene por principal objeto resolver algunos asuntos de importancia que dependen de la consideración del Ministerio de su cargo.

Ayer mismo regresó al puerto.

El bórax en Arica

IMPULSO QUE TOMARÁ LA INDUSTRIA.—LO QUE DICE EL INGENIERO SEÑOR BUSSENIUS.

El ingeniero don Gustavo Bussenius, representante de la comunidad y del ferrocarril de Chilcaya, ha dado los siguientes datos respecto del impulso que se dará á la industria del bórax en la provincia de Tacna, con las grandes instalaciones y construcción de caminos que la comunidad comenzará á hacer en poco tiempo más para dar fácil salida por Arica á los productos de las borateras del interior.

La comunidad prepara los trabajos para poner en actividad el ferrocarril que construye, tan pronto como los rieles estén tendidos.

Las instalaciones se iniciarán en Marzo y se calcula que podrán traerse más de 500 toneladas en el primer semestre y de 3 á 5 000 toneladas por año, luego que esté completamente terminados los trabajos.

No hace muchos meses, una comisión de ingenieros, dirigida por el señor Carlos Prado Amor, dió fin á los estudios del ferrocarril.

Los planos se hicieron siguiendo la quebrada Camiña y atravesando el portezuelo de Miluri, donde el ferrocarril tendrá una altura de 4 583 metros, se internará á Bolivia, cuyas fronteras quedarán en el kilómetro 198 del ferrocarril.

Las borateras quedarán en el kilómetro 191.

Los caminos que la comunidad hará hacia el noroeste de las borateras terminarán en el puerto de Arica.

Según el señor Bussenius el costo del transporte del bórax disminuirá enormemente una vez hechos los caminos y el ferrocarril.

Esta industria, con las nuevas instalaciones que hará la comunidad, tomará un gran impulso y será una fuente más de gran riqueza para la nación.

Obras ferrocarrileras

SE DECRETAN GRUESAS SUMAS PARA PROSEGUIRLAS

Para proseguir las obras de los ferrocarriles de Cabildo á San Marcos al Norte, Osorno á Puerto Montt, San Felipe á Putaendo, longitudinal, Los Angeles á Santa Bárbara, Selva Obscura á Curacautín, Estación Mapocho, San Ignacio al Recinto, Temuco á Carahue, se han decretado las cantidades de 441,543 pesos oro y 182,735 moneda corriente.

Noticias de Temuco

Nuestro corresponsal en Temuco, por telegramas que nos envió anoche, nos comunica lo siguiente:

Crimen descubierto.—En el canal que pasa por el molino de la población Padre Las Casas, se encontró el cadáver de un desconocido con todas las demostraciones de haber sido asesinado á pedradas.

Se ha instruido el sumario correspondiente, y la policía hace gestiones á fin de descubrir á los criminales y tomar las medidas del caso.

Funerales.—El Lunes se efectuaron en esta ciudad los funerales del señor Fco. Silva Bravo, miembro del partido conservador.

PINO OREGON

A precio muy bajo, ofrece del nuevo cargamento.

Fábrica El Progreso

Sotomayor Núm. 3

Sucursal: Alameda 2312, entre Avenida España y República.

:: Arriendan ::

casa cómoda, higiénica, carros á la puerta

Contrato 2 años

Compañía 2690

VINO SANTA ELENA

ORDENES POR TELEFONO 1962

ALBERTO VALDIVIESO M.

Hospital Mixto del Salvador

Durante el mes de Enero hubo en el Hospital del Salvador el siguiente movimiento:

Existencia inicial	666
Entrados	655
Altas	643
Fallecidos antes de las 48 horas	6
Fallecidos después de las 48 horas	43
Existencia final	561

ESTADÍSTICA DE SAN LUIS

Existencia anterior	84
Entrados	28
Altas	30
Fallecidos antes de las 48 horas	3
Fallecidos después de las 48 horas	8
Existencia actual	69

SECCIÓN DE LA MATERNIDAD

Existencia inicial	68
Entradas	85
Salidas	60
Fallecidas antes de las 48 horas	0
Fallecidas después de las 48 horas	0
Existencia final	70

DISPENSARIOS

Medicina.—Doctor Infante.—Lunes y Viernes.

Hombres	211
Mujeres	235
Niños	175
Total	621

Ojos.—Doctor Stolting.—Martes, Jueves y Sábado.

Hombres	90
Mujeres	81
Niños	70
Total	241

Ginecología.—Doctores Zegers y Arancibia.—Miércoles y Sábado.

Mujeres	135

EJERCITO Y MARINA

Título de capitán

Desde hoy puede pasar á reclamar su título de capitán, en el Departamento del Personal del Ministerio de Guerra, el señor Rafael Acuña.

Exámenes de capitán

Los tenientes señores Roberto Rodríguez Macaya y Luis Marchant, de la Escuela Militar, se han presentado á la Superioridad Militar solicitando se les permita rendir los exámenes correspondientes al grado superior de capitán.

Ayudante de faro

Ayudante de faro ha sido nombrado don Estanislao Cárdenas.

En la Comandancia

Se ha presentado á la Comandancia General de Armas el teniente don Olegario Lazo, del regimiento Dragones número 6, de guarnición en Curicó.

El señor Lazo hace uso de licencia.

Dado de baja

Ha sido dado de baja el conscripto Eliseo Díaz Mellín, del regimiento Buin número 1.

Escuela de Sub-oficiales

La Inspección de establecimientos militares ha solicitado del Ministerio de Guerra que el arquitecto de ese departamento estudie y presente los gastos necesarios para construir una sala de escuadrón y un local para almacenaje en la Escuela de Sub-oficiales.

INDUSTRIA Y OBRAS PUBLICAS

PAGO DE CUENTAS PENDIENTES

El Director General de los Ferrocarriles del Estado, fué autorizado para invertir las sumas de $ 5 722 25 oro, y 9,080,43 moneda corriente, $ 312,594.32 oro, y $ 30,4 3 39 moneda corriente, $ 366-19 6; $ 968 85 moneda corriente, en el pago de las cuentas pendientes de las contadurías de la 1.ª, 2.ª y 4.ª administración, respectivamente.

FERROCARRIL DE ALCONES A EL LINGUE

Ha sido puesta á disposición del Director de los Ferrocarriles para que termine diversas obras en el ferrocarril de Alcones á El Lingue, la suma de 24,000 pesos.

ESTACION DE LLO-LLEO

Al mismo Director se autorizó para invertir la suma de $ 4 141 en ejecutar diversas obras en la Estación de Llo-Lleo, del ferrocarril de Melipilla á [illegible]

INSPECCION DE GEOGRAFIA Y MINAS

Se ha contratado á las siguientes personas para que desempeñen en la Inspección de Geografía y Minas los empleos que se indican:

Cartógrafo, don León Hundt; jefe del Laboratorio Químico, don Jorge Westman; dibujante especial, don Hernán Pinto; niveladores segundos, señores Elías Silva y Amador Durán; ayudante del Laboratorio, don Juan Barriga; y oficial redactor, don Fabio Castro Garín.

REPARACIONES INCONCLUSAS

La Dirección de Obras Públicas deberá informar sobre las causas que obligaron á la Dirección á dejar inconclusas las reparaciones del edificio de la Tesorería de Angol.

LAGUNA DE HUASCO

El Ministerio de Industria ha pedido á la Dirección de Obras Públicas que confeccione un presupuesto á fin de proceder á reparar la Laguna del Huasco.

EXPROPIACION DE TERRENOS

El Delegado Fiscal del Alcantarillado de Antofagasta ha pedido al Gobierno que se expropien los terrenos necesarios para llevar á cabo la ejecución de la planta elevadora y construcción de los desagües.

DE CURICO A HUALAÑE

A fin de prolongar el ferrocarril de Curicó á Hualañé hasta Licantén, se ha pedido á quien corresponde la formación de los presupuestos.

RESEÑA HISTORICA

Ayer la Dirección de Obras Públicas envió al Ministerio de Industrias, el acta y reseña histórica del ferrocarril del Canelo al Melocotón.

REPARACION DE UN CAMINO

Los vecinos de Curacaví se han dirigido en solicitud al señor Ministro de Industria y Obras Públicas á fin de que se destinen algunos fondos para reparar el camino de Pataguilla.

MUELLE EN LA PUNTILLA

Los SS. Lockett Block y Cía. han solicitado del Gobierno que apruebe los planos, por ellos confeccionados para construir un muelle en la Puntilla.

Han solicitado Patente de Invención los siguientes señores:

D. Moisés Madrid para «un motor hidráulico.

D. Thomas Edwards, para «un horno destinado á la torrefacción y calcinación de Minerales.

D. Juan D. Shan para «una sierra circular de brazo oxilante para desmontes».

AGUA DE LEBU

Totalmente terminado quedó el presupuesto para la explotación del servicio del agua potable de Lebu, durante el año de 1911.

AGUA DE LOS ANGELES

El Intendente de Bío-Bío ha pedido á quien corresponde la formación de los planos y presupuestos para mejorar el servicio de agua potable de Los Angeles.

LAZARETO DE SAN FERNANDO

Para reparar el edificio que ocupa el Lazareto de San Fernando, se solicitó de la Dirección de obras la formación de planos y presupuestos.

ATLAS DE CHILE

El Ministro de Chile en Londres ha comunicado que los SS. Fuenzalida y Palackonsky le han propuesto agregar 12 perfiles al Atlas de Chile.

ASUNTO DE LOS VILOS

La Dirección del Tesoro solicitó de la de Obras Públicas el nombramiento de un ingeniero para que asesore al encargado por el Fisco en la defensa de los juicios que este sigue á don Arsenio Larraín sobre el puerto de Los Vilos.

REPARACIONES ELECTRICAS

Se destinaron 49,722 pesos para proseguir las obras de reparaciones eléctricas en los edificio de la Moneda y Ministerio de Industria, puentes Huedgue, Laraquete, Hurqui, Barinco y Collins.

PARA CANCELAR UNA DEUDA

A disposición del Intendente de Santiago se puso la suma de 5,300 pesos á fin de que cancele unos terrenos adquiridos para la formación del Parque Centenario.

OFICINA DE MENSURA DE TIERRAS

Han sido designado geodestas de la Oficina de Mensura de Tierras, los señores Carlos Oportus, Benjamín García, Luis Arrau O. y Ricardo Mitchell.

POR UN MARIDO

El Ministerio respectivo ordenó que la Empresa de los Ferrocarriles del Estado pague á la señora Blanca Venegas v. de Román la suma de 30 mil pesos como indemnización por los perjuicios que le irrogó la muerte de su marido Luis Román, causada en un accidente ferroviario.

MADERAS

Para las obras de puentes de los ferrocarriles en construcción, se adquirieron 33,914 pies cuadrados de madera

OBRAS DE PUENTES

Para proseguir las obras de los puentes Cholchol y Ranquilco del ferrocarril de Temuco á Carahue, se destinó la suma de £ 2.023—1—10.

CONTADOR

Don Juan A. Cereceda fué designado para que desempeñe el cargo de contador del ferrocarril longitudinal, secciones norte y sur.

Compramos Fundos

Nuestra Oficina ha recibido últimamente numerosas órdenes para comprar fundos en la zona central

IZQUIERDO y VARGAS

Huérfanos 1289 Casilla 1864 Teléfono 512

Detalles completos del Gran Sorteo de veinte mil pesos

DEL

TE RATANPURO

Un premio gordo de.	$ 10,000	Cinco premios de . .	$ 200 . . . $ 1,000
Un premio de	5,000	Diez premios de . .	100 . . . 1,000
Un premio de	1,000	Diez premios de . .	50 . . . 500
Un premio de	500	Cincuenta premios de .	20 . . . 1,000

TOTAL $ 20,000

El Sorteo se verificará en Valparaíso el 30 de Junio de 1911 ante un Notario Público

Los envases del TE RATANPURO contienen adentro un cupón, y cada diferente envase contiene cupones de distintas series, á saber:

EL ENVASE DE 1/16 LIBRA (paquete ó tarro) TRAE UN CUPON SERIE B
» 1/8 » » » » » » C
» 1/4 » » » » » » D

EL ENVASE DE 1/2 LIBRA (paquete ó tarro) TRAE UN CUPON SERIE E
» 1 » » » » » » F
» 5 » (solamente tarro) » » » G

El cupón ó los cupones correspondientes á una libra de cualquier envase de TE RATANPURO que todo consumidor haya comprado dé ó dan derecho á un boleto del Sorteo

Los consumidores de TE RATANPURO de los paquetitos tienen derecho á canjear 60 paquetitos vacíos de á 5 centavos, ó bien 30 paquetitos de á 10 centavos, por un boleto del Sorteo

Guárdense los cupones y paquetitos vacíos

que se canjearán por boletos del sorteo desde el 1.o de Marzo próximo en adelante en los locales que se publicarán oportunamente

---

Saavedra Bénard y Ca.

BANDERA 419

OFRECEN EL

CARBURO DE CALCIO

á precios fuera de competencia

Propiedades en venta

$ 360,000 Con facilidades de pago, vendemos grupo 42 casas que producen $ 3,600 mensuales. Edificios nuevos y en espléndida situación. (Garantizamos esta renta porque nuestra oficina administra estas propiedades.

232,000 Una magnífica casa-habitación espléndidamente situada, construcción sólida con frente á dos calles, cocheras y caballerizas. Se vende con facilidades de pago.

230,000 Vendemos gran cité con salida á dos calles. Edificio de cal y ladrillo y adobe. Superficie 4.200 mts.2, totalmente edificada, con casas, casitas y almacenes. Producen $ 25,000 mal arrendadas.

33,000 Propiedad compuesta de tres casas, edificio sólido y en buen estado." Alcantarillado en servicio.

15,000 Cocheras y caballerizas con capacidad para varios coches. Costó $ 12,000 hace cinco años.

100,000 Espléndida casa-habitación, buena renta, ubicada en la Alameda.

20,000 Espaciosa casa quinta en San Bernardo. Se vende con facilidades de pago.

140,000 Propiedad renta, con frente a las calles de Galán, Herrera y Maipú. Se compone de 16 casitas que producen $ 1,900 mensuales. Edificio nuevo. Facilidades para el pago.

445,000 Gran propiedad de renta, con 8 mil mts-2 de superficie. Casi en su totalidad edificada Produce más ó menos $ 40,000 anuales.

35,000 Casa en bajos á la calle de las Rosas, con 10 piezas fuera de servidumbre, 12½×36 mts.. Edificio de cal y ladrillo

60,000 Casa de esquina en calle del Carmen, á una cuadra de la Alameda. Superficie 900 mts.2.

25,000 Casa-quinta en la Av. del Salvador, con 12 piezas de habitación, próxima á los carros de Ñuñoa.

50,000 Cité con 18 casitas en la calle San Ignacio, buena producción.

22,000 Casa-habitación á 2 cuadras de la Plaza de Yungay, 11×60 mts. Alcantarillado hecho.

IZQUIERDO y VARGAS

Huérfanos 1289-Casilla 1864
Teléfono 512

"La Brasileña"

Huérfanos 1036

El más antiguo y acreditado establecimiento de ventas de los afamados cafées de Brasil, Guayaquil y Costa Rica.

La fama de sus cafées es ya conocida por toda la República. Sus cafées son tostados por sistema privilegiado que reconcentra en cada grano todo el aroma y fragancia con que ha sido dotada por la naturaleza esta sabrosa y alimenticia planta.

El lema de la casa es

PUREZA EN SUS PRODUCTOS
NADA DE MEZCLAS

BAND Y CIA

¡Aprovechar!

20 por ciento menos del costo realizo maderas torneadas y recortes.

Laurel, Raulí, Lingue y álamo seco, VIGAS y PILARES de ROBLE. Pino Oregón para construcciones, id. id, elaborados para puertas.

Barraca y Fábrica

"LA REPUBLICA"

717 - República - 717

M. Escobedo

II 15 585

Banco Nacional

Abona sobre depósitos á la vista 3 por cient
En cuenta corriente . . . . . 3 " "

El Director-Gerente

HORQUETAS Y ALAMBRES

PARA PASTO

OFRECEN

Williamson Balfour & Cia.

Bandera esq. Catedral

KOSMOS

Compañía Alemana de Vapores

El magnífico vapor correo de pasajeros

"Negada"

Con oficina telegráfica inalámbrica de gran potencia; sistema «Telefunken» su capitán Kaselmacher, zarpará de Valparaíso en viaje rápido al Callao é intermedios

El Lunes 20 de Febrero, á las 3 P. M.

haciendo escala en Coquimbo, Antofagasta, Iquique, Arica y Mollendo.

La Agencia, Huérfanos 1183, recibe órdenes para cargar y descargar mercaderías en Valparaíso.

Pormenores:

EN SANTIAGO
Agencia Kosmos, Huérfanos 1183
San Antonio 355 y Estado esq. Alameda

EN VALPARAISO
AGENCIA MARITIMA KOSMOS
BLANCO 234

Municipalidad de Santiago

Materiales para el Taller Municipal para el año 1911

Por orden de la Alcaldía se piden propuestas públicas cerradas para proveer de diversos artículos y materiales de construcción á los Almacenes Municipales.

Datos y antecedentes pueden consultarse en las siguientes oficinas:

Prefectura de Policías de Aseo, Taller y Tesorería Municipales.

Las propuestas se abrirán en la sala de la Alcaldía el 16 de Febrero, á las 4 P. M., ante la Junta de Alcaldes.

Tesorería Municipal de Santiago, á 1.o de Febrero de 1911.

El Tesorero Municipal

II-16—568

TESORERIA MUNICIPAL

De Santiago

REMATE de ARTICULOS

Por orden de la Alcaldía se rematarán en el Almacén Municipal el 23 del presente mes, á las 9 A. M., los siguientes artículos:

Una imprenta y sus útiles, una reja de fierro usada, varios artículos de cirugía, madera, etc., etc., según detalle que se puede consultar diariamente en el Almacén Municipal y en esta Tesorería.

Tesorería Municipal, Santiago, 7 de Febrero de 1911.

El Tesorero Municipal

II-22—589

Municipalidad de Santiago

Impuesto sobre bienes muebles é inmuebles

Se previene á los contribuyentes que desde el 15 de Febrero se cobrará INTERESES PENALES para los que no hayan efectuado el pago del primer trimestre de Enero, Febrero y Marzo del presente año.

Durante el mes de Febrero se podrá efectuar el pago de esta contribución por todo el año 1911.

Tesorería Municipal de Santiago, á 11 de Febrero de 1911.

El Tesorero Municipal

II-16 608

Fundición Unión Americana, antigua Klein Hnos.

Establecimiento fundado en 1851

Sucesor J. DUPLAQUET, Ingeniero Civil y de Minas.

ARADOS KLEIN

Los únicos legítimos son los que llevan nuestra marca registrada estampada á fuego sobre el timón con una etiqueta á tres colores.

Cuidado con las groseras imitaciones.

DIRIGIRSE: Calle Unión Americana número 242.

AVISOS ECONOMICOS

AVISOS DEL DIA

Buenos repartidores

se necesitan en esta imprenta.

AL SEÑOR

Héctor Pinto Prado,

se lo necesita en esta imprenta.

Al Sr. Paulino de la Cruz

se le necesita en esta Imprenta.

Fondos chicheros

de cobre de 20—25—y 35 arrobas, se venden en San Gregorio de Ñuñoa. Avenida Irarrázaval número 3192.—Arturo Aránguiz. II 17—1598

NECESITO cortador competente para calzado de medida, Botería Arco Iris. Puente 765. II 17—1599

MOZO para bodega con informes, necesito. Moneda 3232 II 15—1600

REMATE.—Por decreto del señor Juez Letrado de turno en el feriado don Fidlidor Rodríguez R., se ha designado el 22 del presente, á las 2 P. M., para que tenga lugar el remate de las tres cuartas partes de la casa de la calle de las Rosas número 1884. Embargadas dichas tres cuartas partes en la ejecución que sigue don Miguel Abatti contra las señoritas Ester Lillo y otros. Mínimum $ 6 666 pagaderos al contado. Bases antecedentes en la Secretaría del Tercer Juzgado Civil.—Santiago, Enero 25 de 1911. II 18—1601

TRATADO de Edificación, utilísimo para propietarios é industriales, enseña á construir económicamente desde los cimientos hasta la techumbre. Véndese en principales librerías. II 15—1602

ALCANTARILLADOS y construcciones hace por precios módicos, Manuel Miranda, autor del Tratado de Edificación. Referencias de primer orden. San Pablo 1714. II 15—1602

VENDO casa. Cueto 362, sin agente. II 18—1603

VENDESE $ 10,200 casita, Granado 56?, dos cuadras Alameda, mitad contado, resto nueve meses plazo. Llaves y tratar: San Isidro 162 II 19—1604

ARRIENDASE propiedad comercial Pinto 1410, esquina Maruri. Tratar: Bellavista 1283. II 16—1605

DOS buenas piezas, altos, con balcón, arriéndase con ó sin pensión, á un paso de Recoleta. Juárez número 687. II 16—1608

SALON amoblado, sin pensión, arriendo, á caballeros extranjeros. Gálvez 196

LOCAL apropiado para taller mecánico, gasfiter, peluquería, arriendo. Delicias 3457. II 18—1608

COMPRO ropa usada de caballero y alfombra. San Diego 719.—Urrutia. II 19

GANGA.—Vendo 6 balcones fierro, baratura. Romero 2828 II 19—1607

ARRIENDO casas higiénicas 70, 80 pesos, 5 piezas. Esperanza 455. II 14

VENDO carretoncito de mano, lote cafiería y chirlos usado. Maruri 521. II 15—1588

SE arrienda una pieza. Gálvez 263. II 15—1590

LINDAS tapaduras oro. Planchas, coronas, atornillados. Precios bajísimos. Olivares 1662 II 18—1592

CASA Cueto 348 altos, 7 piezas, arriéndase 160 pesos. II 18—1593

¿ESTÁ enfermo? Acuda á «La Humanidad», sanará. San Pablo 1519. II 18—1594

COMPRO máquina fotográfica 9×12 Compañía 1474 II 16—1596

VENDO barato cochecito dos ruedas con arneses, apropiado para campo. Maruri 2394. II 15—1587

PARA los efectos legales se avisa al público que la marca «Congo» para material para techar edificios, ha sido transferida á «The Barrett, Manufacturing Co., de New York». Por Buchanann Foster Co., T. Sargent. II 18—1564

ATENCION!—El público debe exigir al comprar un espejo dorado, una consola ó marcos de molduras que se les permita «lavar el dorado bruñido» á la vista del comprador. Mi Barniz líquido que reemplaza al «Oro fino Bruñido», es el llamado á prestar esa gran ventaja, fué premiado con segundo premio en la Exposición Nacional de Industrias del Centenario 1910.—Fernando Monroy, fabricante del Barniz Chileno. II 17—157

NOTIFICACION.—Don Héctor Arancibia Lazo, abogado, Santo Domingo 1215, en su carácter de síndico del concurso de don Rómulo Adriazola, ha deducido demanda contra la sucesión de don Benjamín Labbé y contra don Alfredo Ansaldo, á fin de que se declaren:—1.o Nulos y sin ningún valor los contratos celebrados por don Rómulo Adriazola con don Alfredo Costa, el 11 de Octubre de 1907 ante el notario don Manuel Aimarz; el contrato de modificación de Sociedad de 17 de Octubre de 1907 ante el mismo notario, celebrado entre don Alfredo Costa y don Alfredo Ansaldo, y el contrato de cesión de 20 de Noviembre entre don Alfredo Costa y don Benjamín Labbé;—2.o Que la sucesión de don Benjamín Labbé, en el término de tercero día, debe rendir cuenta instruída y documentada de todos los frutos, utilidades, entradas y beneficios obtenidos por la Sociedad Ansaldo y Compañía en el tiempo comprendido entre el 11 de Octubre de 1907 y la fecha en que se dicte sentencia en esta causa y;—3.o Que los demandados deben pagar las costas del juicio.—En el I otrosí, se solicitó se notifique á los demandados por avisos y en el II otrosí se les ordenase constituir un procurador común, bajo apercibimiento de serles nombrado por el Juzgado.—Se proveyó: «Santiago, 3 de Enero de 1911.—En lo principal, traslado; en el I otrosí, vista al señor Promotor Fiscal; en II como se pide, si no hubiese oposición de intereses. Se asigna el número 8,128.—R. Ahumada M.—M. J. Lira, secretario».—Oído el dictámen del señor Promotor Fiscal que fué de opinión se hiciesen las publicaciones por los diarios. El Juzgado proveyó: «Santiago, 12 de Enero de 1911.—Como parece al señor Promotor Fiscal, debiendo hacerse las notificaciones por tres avisos en cada uno de los diarios «La Unión» y «La Mañana» y en «El Diario Oficial» la publicación de estilo.—R. Ahumada M.—M. J. Lira».—En solicitud posterior se pidió por el síndico que la publicación de la demanda y de las medidas precautorias se hicieran en extracto en los diarios designados, habilitándose el feriado para la notificación de los demandados y para que corra el plazo para la contestación de la demanda.—Se proveyó: «Santiago, 13 de Enero de 1911.—Como se pide.—R. Ahumada M.—M. J. Lira».—Con motivo de la demanda deducida, el síndico pidió las siguientes medidas precautorias:—1.o Retención en poder del Juez Compromisario de la sucesión de don Benjamín Labbé, señor Luis Claro Solar de la suma de $ 700,000;—2.o El nombramiento de un interventor que con las facultades indicadas en el artículo 284 del Código de Procedimiento Civil, proceda á intervenir en todas las operaciones de la Sociedad Ansaldo y Compañía y;—3.o Que el secretario del Juzgado concurra á la oficina de la Sociedad Ansaldo y Compañía y rubrique y selle todos los libros que esta Sociedad ha llevado desde Octubre de 1907 hasta la fecha.—En el I otrosí se pidió oficio al Compromisario y en el II retención de los fondos que se encuentran á nombre de don Alfredo Ansaldo en cualquiera de los Bancos de la ciudad.—Se proveyó: «Santiago, 3 de Enero de 1911.—Traslado y autos, limitándose por ahora la retención á la suma de doscientos mil pesos, para cuyo efecto se dirigirá el oficio que se pide en el primer otrosí.—En la segunda petición, traslado y autos haciéndose por ahora como se pide y se designa como interventor á don Rafael Lorca P.—En la tercera petición, como se pide.—En el II otrosí, traslado y autos.—R. Ahumada M.—M. J. Lira.—En solicitud posterior se insistió en que se elevase la retención decretada á la suma de setecientos mil pesos y se resolvió:—«Santiago, 13 de Enero de 1911.—Traslado y autos.—R. Ahumada M.—M. J. Lira».—Santiago, 18 de Enero de 1911.—M. J. Lira, secretario. II 17—1606

AL Comercio.—Para los efectos legales se avisa al público que la marca comercial «La Isleña» para pastelería, confitería y dulcería, ha sido transferida á los señores Ramis, Hermanos y Compañía, según consta de la escritura pública otorgada ante el notario don Isaac Ortiz y Vera, con fecha treinta de Enero del corriente año. II 16—1544

ARRIENDOS

$ 70 almacenes comerciales con habitaciones, todo servicio. San Diego 1826. 848

ARRIENDANSE casitas higiénicas, 3 piezas y patio, agua, luz, cocina económica en cada casa. De 45 á 55 pesos. Tratar: Cité Gaete, San Diego 1826. P

COMPRA-VENTA

Caja Registradora

marca yanqui «National», en perfecto estado, se vende en esta Imprenta. P

Ferrocarriles del Estado

Las propuestas para el lavado de ropa de los coche-salones y dormitorios se abrirán el día 15 del presente, á las 2 P. M., en la Oficina del Director General Santiago, 10 de Febrero de 1911.

El Jefe del Servicio de Transportes

16—21·II

Dentífricos Higiénicos
ELIXIR
Polvos
Pasta
CARMÉINE
BLANCURA, BELLEZA y CONSERVACION de los DIENTES sin ALTERACION del ESMALTE; ANTISEPCIA de la BOCA. PUREZA y FRESCURA del ALIENTO.
Exigir el Sello azul de garantía **Carméine**
G. PRUNIER, 98, rue de Rivoli, PARIS.

ARRIENDOS

CASAS

ECHAURREN 615.—Casa en bajos con 9 habitaciones fuera de servidumbre. Luz eléctrica. Canon $ 140.—

SAN PABLO.—Casa en altos con 12 habitaciones fuera servidumbre. Canon 270.—

BAQUEDANO 544.— Casa en altos, 2.o y 3.er piso, con 18 habitaciones. Canon 200.—

AMUNATEGUI 143.—Casa en altos, 14 departamentos fuera servidumbre. Gran hall. Canon 500.—

EJERCITO 282.—Casa en altos con 10 habitaciones fuera de todo servicio. Hall bien decorado y galerías unidas en toda la casa. Canon 600.—

RIQUELME 555.—Casa en altos, 9 departamentos fuera servidumbre. Galería cerrada. Canon 300.—

DIECIOCHO 324.—Gran casa de altos amoblada, de todo lujo y con toda clase de comodidades. Salones muy bien decorados, alfombra flamante de tripe cortado y muebles importados. Escritorios con muebles importados. Comedor de lujo. Servicio de mesa para 48 personas. Dormitorios muy higiénicos y galería cerrada muy espaciosa. Escala de lujo y muy cómoda. Canon 700.—

VERGARA 65.—Casa de altos á un paso de la Alameda, 13 habitaciones fuera servidumbre. Canon 300.—

TEATINOS 346.—Casa de altos, 2.o y 3.er piso, 10 departamentos. Canon 300.—

TEATINOS 380.—Casa en altos, 7 piezas fuera servidumbre. Hall y galerías cerradas. Canon 400.—

CHACABUCO 651.—Casa en altos con 22 departamentos y hall; se presta para casa de pensión. Canon 200.—

DIECIOCHO 114.—Casa en altos de todo lujo, 15 departamentos fuera servidumbre. Bien decorada. Canon 600.—

HIPODROMO CHILE 1296.—Casa en bajos de esquina con 11 departamentos fuera servidumbre. Canon 100.—

SANTO DOMINGO 405.—Casa en altos con cinco departamentos, fuera servidumbre. Canon 200.—

HUERFANOS 1353.—Lujosa casa en altos, a propósito para oficinas. Canon 500.—

Además tenemos numerosas casas y casitas en las calles de Gorbea, Carreras y Benavente. Canon de 40 á 200 pesos.

Departamentos

MATURANA, al llegar á la Plaza del Brasil.— Departamento independiente en casa honorable. Consta de 5 piezas, fuera de baño, etc. Canon $ 150.—

AGUSTINAS 1337.—Departamento para oficina. Canon 80.—

Almacenes

HUERFANOS esq. BRASIL.—Cinco departamentos con puerta á la calle. Canon $ 200.—

AMUNATEGUI 346.— Departamento con vidriera á la calle. Canon 83.—

ALAMEDA 231.—Gran almacén con todo servicio. Canon 200.—

Cocheras

ANDRE BELLO 418.—Cochera con capacidad para dos coches y sus respectivas parejas. Canon 110.—

Llamamos la atención al público del enorme desarrollo que ha tomado en nuestra Oficina la Sección de arriendos de Propiedades, á que siempre nos hemos dedicado con especial preferencia. Rogamos á los propietarios que deseen efectuar rápidamente sus arriendos, pasen por nuestra Oficina á inscribir sus propiedades, en la seguridad de que en vista de los innumerables pedidos que permanentemente tenemos, sus órdenes han de ser cumplidas á entera satisfacción

Izquierdo y Vargas

HUÉRFANOS 1289
CASILLA 1864
TELEFONO 512

Izquierdo y Vargas

Oficina Comercial establecida el 3 de Abril de 1907 en Huerfanos 1289-Telefono 512 - Casilla 1864

Esta Oficina se encarga de la compra-venta, arriendos, remates, administración de propiedades y demás negocios derivados de éstos, como ser: contratación de hipotecas, negociaciones de Bancos, compra y venta de acciones y bonos, etc.

Sociedad Fábrica de Cerveza ANDRES EBNER
SANTIAGO

PRIMER PREMIO en la Exposición Internacional de Buenos Aires 1910 y NUEVO GRAN TRIUNFO, GRAN PREMIO EN LA EXPOSICION NACIONAL DE INDUSTRIA en Santiago 1910, por sus cinco diferentes clases de Cervezas: Pilsener, Malta Negra, Malta Blanca, Malta Ferrujinosa y Bock y por su afamada bebida sin alcohol: BILZ.

Arturo Izquierdo

TELEFONO 2001

HUERFANOS 836

Recibe órdenes de compra y venta en

Acciones, Bonos, Oro, Conversiones de Deudas y de la contratación de préstamos en la Caja Hipotecaria Bancos y particulares

Se encarga también de la compra y venta de frutos del país y de todo clase propiedades. 314

AVENIDA BEAUCHEF

Santiago

Oficina, Huérfanos 836-Teléf. 2001-2002

Días de remate, JUEVES y SABADO siendo este último el día principal por la afluencia de toda clase de

Ganado gordo, para engorda, crianza caballares y ganado menor.

Ventas á la vista y al peso. Cuenta con una romana especial de primera clase. Se encarga del embarque y desembarque, sin costo para los rematantes, y llevarlos á potrero de la

Chacra LA FERIA

á talaje por cuenta de ellos, que dista ll cuadras de la Feria.

Los animales que vienen por ferrocarril deben remitirse á

ALAMEDA (corrales)

A la orden del que suscribe,

Sucesión Samuel Izquierdo

COMPAÑIA SALITRERA LASTENIA

Desde el 21 del presente se pagará en el escritorio de la Compañía, Prat 25, un dividendo de UN PESO por acción, correspondiente al cupón número 18 de los Títulos de Acciones.

Los accionistas residentes fuera de Valparaíso pueden remitir el cupón por intermedio de algún Banco ó bien directamente á la Gerencia, en sobre certificado.

Se previene á los accionistas que deben presentar con recibo ó facturados y en orden correlativo los cupones por cobrar.

Valparaíso, 11 de Febrero de 1911.

ONOFRE LINDSAY

GERENTE

II-20—89

C. S. A. V.

(Compañía Sud-Americana de Vapores)

Vapor para Puerto Montt

El vapor

"Imperial"

saldrá para PUERTO MONTT é intermedios el

Martes 21 de Febrero,

á las 2 P. M., con escala en Tomé, Talcahuano, Coronel, Corral (Valdivia), Ancud y Calbuco.

Este vapor recibirá pasajeros y carga para los puertos de los canales de Chiloé, hasta Melinka.

Vapor para Iquique

El vapor

"Lebu"

saldrá para Iquique é intermedios el

Miercoles 22 de Febrero

á las 6 P. M., tocando en Coquimbo, Huasco, Carrizal, Caldera, Chañaral, Taltal, Caleta Coloso, Antofagasta y Tocopilla.

A su regreso vendrá directo de Iquique á Valparaíso.

Vapor rápido para Panamá

El vapor rápido

"Palena"

saldrá para la Zona del Canal (Istmo de Panamá) el

Miercoles 15 de Febrero

á las 6 P. M., haciendo las siguientes escalas:

Coquimbo, Antofagasta, Iquique, Arica, Mollendo, Callao, Salaverry, Pacasmayo, Eten y Payta.

Llegará al Istmo el 2 de Marzo y estará en conexión con vapores para New York, San Francisco, Barcelona, Southampton, Havre y Hamburgo, New Orleans y Liverpool.

Vapor para Corral (Valdivia) en derechura

El vapor

"Mapocho"

saldrá para Corral (Valdivia) en derechura el Viernes 17 del presente á las 10 A. M.

OLIVERIO SWEENY,
GERENTE

Pasajes y demás pormenores pueden obtenerse en Santiago en la

AGENCIA
CARLOS E. GANE, Morandé 136

SUB-AGENCIA
S. H. SPENCER, Pasaje Balmaceda

El Instituto Chile-Ñuñoa

Irarrázaval 2438— Tel. 45, Ñuñoa

El mejor internado por su situación, disciplina y espléndido profesorado. Alimentación sana y nutritiva.

Prospectos listos. Matrícula abierta. A los alumnos antiguos se les reserva su número hasta el 1.o de Marzo.

Aurelio Letelier L.

II 18—597

Liceo Artístico Industrial
MATUCANA 689

Educación esmerada; bellas artes, humanidades y Kindergarten. Casa higiénica y profesorado escogido.

LA DIRECTORA

II-20 539

Municipalidad de Santiago

Propuestas Públicas para el aprovechamiento de las instalaciones del alumbrado del Cerro de Santa Lucía

Por acuerdo de la I. Municipalidad se pide propuestas públicas cerradas, que se abrirán el día

20 de Marzo

próximo á las 4½ de la tarde, en la Sala de la Alcaldía Municipal, para poner en estado de servicio las instalaciones hidráulicas del Cerro de Santa Lucía para el alumbrado de dicho paseo.

Bases y antecedentes pueden consultarse en la Administración del Cerro de Santa Lucía.

Tesorería Municipal de Santiago á 20 de Enero de 1911.

EL TESORERO MUNICIPAL

II 20—