EL PUEBLO DECIDE EL DESTINO DE CHILE

LA NACION

Año LI — Santiago de Chile — Viernes 6 de Octubre de 1967 — Precio: Eº 0,40 — Edic. Aérea: Eº 0,45 — Nº 18.202

EDICION DE 26 PAGINAS

LONDRES.— Su Alteza Real la Princesa Margarita de Inglaterra posa junto a sus hijos en esta fotografía, tomada en el jardín de su residencia londinense, en el Palacio Kesington. Los niños son Lady Sarah Armstrong-Jones, nacida el 1º de mayo de 1964, y el Vizconde Linley, nacido el 3 de noviembre de 1961. (Radiofoto UPI.)

LO PATROCINARA EL EJECUTIVO

Sector Privado Tendrá Reajuste el Próximo Año

El Ejecutivo patrocinará, ante el Congreso Nacional, un Proyecto de Ley sobre reajuste de remuneraciones para el sector privado para el próximo año, según anunció ayer el Ministro de Hacienda, Sergio Molina.

El mencionado Secretario de Estado señaló que la citada iniciativa sería dada a conocer oficialmente en la exposición que sobre el estado de las finanzas deberá leer a fines del presente mes en el Congreso Nacional.

Informó, asimismo, el Ministro Sergio Molina que los estudios sobre política de reajuste para el año venidero estaban terminados y que ellos serían dados a conocer en su totalidad durante el Consejo de Gabinete que tendrá lugar en la próxima semana. Del mismo modo, en esa oportunidad el Secretario de Estado hará una exposición sobre la política crediticia y de precios. Estos mismos informes serán proporcionados, para su conocimiento, a la directiva del Partido Demócrata Cristiano.

Como se recordará, el presente año hubo reajuste por ley solamente para los empleados y obreros de la Administración Pública, pero no se legisló sobre los aumentos de sueldos y salarios del sector privado. Para este sector se dejó el libre juego entre patrones y trabajadores.

Los aumentos de remuneraciones en 1966, para ambos sectores, fueron motivo de ley, la que fue ampliamente debatida en el Congreso y motivó atraso en el pago de estos reajustes.

Con respecto al monto del reajuste que el Gobierno propondrá al Congreso Nacional para el sector privado, no se ha determinado aún, ya que éste deberá tener estrecha relación con el aumento que experimentará el costo de la vida en el año en curso.

DESESPERADO RECURSO INTENTA LA DEFENSA

Su Ultimo Día Viven los Dos Criminales

FRANCISCO CUADRA BERNALES

LUIS OSORIO TRONCOSO

"¡Son todos inocentes, no sólo Cuadra y Osorio. En el recurso de Revisión que dejaré formalizado en la audiencia de mañana (hoy) ante la Corte Suprema, no sólo entregaré evidencias, sino que la identidad de los dos verdaderos culpables del triple homicidio de las hermanas Vera Romero y su empleada doméstica, Sara del Carmen Alvarez Berguño, e incendio posterior del inmueble de Avenida España 267!".

En rueda de periodistas lanzó estas quemantes palabras la abogado María Urrutia de Rojas, defensora apasionada de los dos hombres que al despuntar el alba mañana, caerán bajo el fuego del pelotón de fusileros.

¿Qué razones abonan este recurso procesal que exige pruebas concretas para ser declarado admisible por la Corte Suprema? Con nerviosas vacilaciones, la abogado María Urrutia, nos dice:

"Un hecho nuevo, sin duda, la identidad de los verdaderos asesinos y ladrones de las hermanas Vera Romero: sin embargo, aún no hallo el colega que patrocine ante el Juzgado del Crimen competente la querella que es menester contra esos inculpados. En el peor de los casos, la presentaré bajo mi patrocinio, si es menester. Por razones obvias —puntualizó— no doy los nombres".

A juicio de la defensora, de los condenados a muerte el personal de Investigaciones culpó a los actuales reos rematados "para ocultar a personajes de alta posición social".

En el recurso de Revisión se aportarán antecedentes como éste, por ejemplo: tres testigos demostrarán que dos cuadros valiosos se hallaban en casa de las hermanas Rosario y Manuela Vera Romero, el día del crimen —uno representa a "Romeo y Julieta", y el otro, es una reproducción del "Museo del Louvre"— y que hoy esas telas están en poder de los auténticos homicidas de Avenida España.

El 3 de octubre recién pasado, la abogado María Urrutia presentó ante el Segundo Juzgado del Crimen de Santiago una querella en contra del personal de Investigaciones que actuó en estos episodios que condujeron al patíbulo a Cuadra y Osorio, acusándolos de haber empleado apremios ilegítimos.

La abogado Urrutia puntualizó de que el recurso extremo está basado en las causales tercera y cuarta del Artículo 657 del Código de Procedimiento Penal.

Esos preceptos determinan que procederá revertir las sentencias a firmes "cuando alguno de los inculpados esté sufriendo condena en virtud de sentencia que se funde en un documento o en el tes-

(PASA A LA PAG. 6.)

Por Difamación, Injurias y Calumnias

Investigaciones se Querella Contra la Abogado Defensor

Los abogados del Servicio de Investigaciones están estudiando todos los antecedentes del caso a fin de materializar una querella criminal por "difamación, injurias y calumnias" contra la abogado María Urrutia Peña, defensora de los reos implicados en el triple homicidio de Avenida España 267.

Esta versión circuló insistentemente en las esferas de la policía civil, cuyo Director General subrogante, Eduardo Zúñiga, no desmintió ni confirmó esta noticia, aun cuando reconoció la existencia de un serio malestar en esos servicios por la actuación de la abogado que se querelló contra los funcionarios de la Brigada de Homicidios en el Segundo Juzgado del Crimen.

Eduardo Zúñiga, a nombre de esos servicios, con respecto a los cargos que le formula la abogado María Urrutia, manifestó, textual y oficialmente:

1.o.— La policía no guarda silencio respecto de las actuaciones e investigaciones que efectúa conforme a las facultades legales y órdenes emanadas de los Tribunales, ya que su actividad se traduce en informes y partes a los Tribunales de Justicia, los que son agregados a los expedientes respectivos, en los cuales puede consultarse este tipo de documentos;

2.o.— En cuanto al asesinato de las hermanas Vera Romero, no es el Servicio de Investigaciones el que ha ponderado los antecedentes para resolver

(PASA A LA PAG. 6.)

INTENTARON DINAMITAR BUS CON 40 PASAJEROS

LIMA, 5 (ANSA).— Una carga de dinamita fue colocada por manos criminales en un ómnibus que, con cuarenta pasajeros a bordo, se aprestaba a viajar a la región central del país. El explosivo fue descubierto por el chofer en el tanque de gasolina y fue posteriormente sacado por efectivos de la policía.

El explosivo colocado en el tanque del vehículo consistía de una mecha de dinamita con un pedazo de cartón con pólvora; evidentemente un artefacto de fabricación casera, al que se olvidaron de colocar la cápsula, según explicó un subinspector de Investigaciones. Se han iniciado las investigaciones pertinentes y mientras tanto, según informa el vespertino "Ultima Hora", han sido detenidas unas de treinta personas. Se cree que el atentado terrorista pudiera haber sido provocado por una empresa de transportes rival, por motivos "de envidia", como dijo el investigador que tiene a su cargo el caso, o por algún desquiciado.

BAJO CONTROL FOCO DE MALARIA EN ZONA AUSTRAL

En relación con la llegada a Punta Arenas de un barco a cuyo bordo viajaba un tripulante con malaria, el Servicio Nacional de Salud informó que "en ningún caso existió ni existe peligro alguno para la salud de la población".

Al respecto, el SNS entregó la siguiente información:

"En relación con el caso de un barco de 10.000 toneladas, que al cabo de 15 días de navegación arribó a Punta Arenas desde Africa, con un enfermo de malaria en tratamiento y en circunstancias en que antes su tripulación había dado sepultura en el mar a otra persona que había fallecido a bordo, las autoridades del Servicio Nacional de Salud informan que en ningún caso existió ni exis-

(PASA A LA PAG. 6.)

OTRO COSMONAUTA DE U.S.A. FALLECIO EN ACCIDENTE

HOUSTON (Texas), 5. — (ANSA).- Un cosmonauta norteamericano falleció hoy en un accidente aéreo en los alrededores de Tallahassee (Florida). Se llamaba Clifton Williams y pereció al estrellarse un jet "At 38", en que viajaba en compañía de otro pasajero.

HOUSTON (Texas), 5. — (ANSA).- Según las primeras noticias, a bordo del avión se encontraba también otro pasajero. La policía dio a conocer que el avión se precipitó en una plantación a unos 24 kilómetros al norte de Tallahassee, y que se está llevando a cabo la identificación de las víctimas.

Se trataría de un jet "At 38".

HOUSTON (Texas), 5. — (ANSA).- La Dirección del Centro Espacial de Houston comunicará el nombre del cosmonauta fallecido en el accidente, cuando hayan sido avisados sus familiares.

Se tuvo noticia que el avión en que viajaba el cosmonauta se "desintegró" a las 18 GMT. Se trataba de un jet de la Aviación Militar.

Créditos Especiales Darán los Bancos a la Agricultura

En la tarde de ayer se realizó una reunión de gran trascendencia en el Banco Central, en la cual participaron los gerentes generales de todos los bancos del país y dos Ministros de Estado, con el fin de acordar el otorgamiento de mayores créditos para la agricultura. En el grabado, de izquierda a derecha, Hernán Mansilla, Director del Banco Central; Hugo Trivelli, Ministro de Agricultura; Joaquín Undurraga, Director del Banco Central, y Francisco Ibáñez, Gerente General de esta misma institución.

Un llamado formuló el Gobierno a todos los bancos del país, tanto particulares como al propio Banco del Estado a fin de que otorguen más crédito al sector agrícola durante este mes y el próximo para que puedan efectuar normalmente sus siembras de primavera, especialmente en cuanto a trigo y maíz.

Este llamado se efectuó durante una reunión realizada ayer en la Sala del Directorio del Banco Central, a la cual fueron invitados los gerentes de todos los bancos del país y a la que concurrieron el Ministro de Hacienda, Sergio Molina; el de Agricultura, Hugo Trivelli; el Director del Banco Central, Joaquín Undurraga; el Gerente General de esta misma institución, Francisco Ibáñez, y otros altos personeros de la Banca y del Ministerio de Agricultura.

HABLA UNDURRAGA

Inició la reunión el Director del Instituto Emisor, señor Undurraga, quien señaló la existencia de una relativa timidez para sembrar por parte de los agricultores, debido a que atraviesan por una falta de liquidez monetaria suficiente para efectuar los gastos que demanda una labor de esta especie porque tienen dificultades de descuentos en los bancos.

Esto, recalcó, se produce en un plazo inmediato, a más largo plazo no sucede porque se están instaurando las líneas de crédito, tanto según presupuesto de caja como de fomento para el agro, especialmente a organismos comunitarios, como por ejemplo cooperativas y asentamientos campesinos.

Para evitar una contracción de la siembra es necesario tomar medidas que pudieran calificarse de emergencia por parte de los bancos.

El crédito ha aumentado, dijo, en forma normal y adecuada a la situación y al desarrollo económico del país, pero no ha llegado como debiera al campo.

Es necesario trasladar colocaciones del área urbana hacia el campo. Es necesario hacer esto con urgencia en los próximos días en el área comprendida entre las provincias de O'Higgins y Llanquihue.

INTERVENCION DEL MINISTRO DE AGRICULTURA

Luego usó de la palabra el Ministro de Agricultura, Huseo Trivelli, quien dijo que la baja rentabilidad de la agricultura es secular, y que no se le puede atribuir a la Reforma Agraria, y que además es falso que todo esté malo en el campo, como tanto se dice y repite.

Sin duda existen algunos factores que tornan más necesaria la afluencia del dinero al campo, entre ellos se puede señalar el que actualmente deben pagar más im-

(PASA A LA PAG. 6.)

MUJERES SECUESTRARON A JEFES DE SUS MARIDOS

LIMA, 4 (ANSA).— Doscientas mujeres tomaron como rehenes a los directivos de una empresa minera de Acari y los mantuvieron retenidos hasta que la policía los liberó.

Según da cuenta el vespertino "La Crónica", el incidente se debió a que los esposos de las secuestradoras, trabajadores de la mina "Commoditas", no eran pagados desde hacía dos meses. Ante tal situación, las exasperadas mujeres resolvieron realizar un mitin, al término del cual tomaron las instalaciones y retuvieron a los directivos de la empresa hasta que vino la policía a liberarlos. Se ha ordenado una exhaustiva investigación.

Estudiantes de Concepción Vuelven el Lunes a Clases

CONCEPCION (Por Luis A. Gómez P., Enviado Especial). En amplia asamblea realizada en la Casa del Deporte los estudiantes de la Universidad de Concepción acordaron regresar a clases el próximo lunes.

Tres mociones o proyectos de acuerdo se presentaron en esta asamblea que se extendió desde las 11 horas hasta después de las quince horas. La votación se realizó mediante un original sistema en el cual los estudiantes iban pronunciándose por la fórmula de su preferencia a medida que salían del recinto. En total votaron 1.129 alumnos.

La Juventud Socialista propuso la fórmula N.o 1 que decía: "Mantenerse en huelga mientras el Rector no reconozca la justicia de los planteamientos de la Federación de Estudiantes de Concepción —FEC— y que en quince días se hicieran los estudios para cambiar la estructura universitaria".

La fórmula dos, presentada por la Juventud Radical, Movimiento Universitario de Izquierda y la Juventud Comunista, pedía volver a clases el lunes; realizar una concentración exigiendo la libertad de los estudiantes Jana y Cruz; reconocer el triunfo logrado ante la autoridad universitaria y mantenerse alerta para lograr lo que se pide en la Comisión Especial que se ha nombrado".

Finalmente, la Democracia Cristiana solicitó volver a clases mañana (hoy); realizar la próxima semana un plebiscito para cambiar el sistema de votación de huelga; declararse satisfecho por la solución que se había dado al conflicto, ya que se habían aceptado las indicaciones de los estudiantes para la solución de los problemas de propedéutica y sociología".

Realizada la votación, la fórmula dos salió triunfante al lograr 703 votos; la fórmula tres consiguió 357 votos y la fórmula uno obtuvo 69 votos.

El presidente de la FEC, Luis Guenchort, se declaró como muy satisfecho por el resultado obtenido en este movimiento estudiantil. Dijo: "La suspensión de la huelga se pidió por quienes habíamos estado planteando la necesidad de mantener el movimiento mientras era necesario. Estamos satisfechos por lo obtenido —dijo— ya que realizamos nuestro movimiento, la autoridad universitaria nos propuso un canal de solución que aceptamos, pero con observaciones, las que, a su vez, fueron aceptadas el lunes, además, con las gestiones hechas ante el presidente de la Comisión de Sociología y la solución dada por el Consejo al problema del año pre-universitario, todo lo que pedíamos se aprobó, razón por la cual volvemos a clases".

En el grupo de estudio —añadió— trataremos lo siguiente: 1) Delimitación de las atribuciones del Directorio para que sea un organismo meramente administrativo de los fondos de la Universidad y que el Consejo tenga en sus manos todas las atribuciones administrativas y administrativas docentes; 2) Participación del personal docente en la designación de sus autoridades universitarias y ejercicio del poder, ya sea en los institutos, facultades y claustro pleno, y 3º Participación estudiantil en un 25 por ciento con derecho a voz y voto ya sea en el Consejo, Claustro Pleno, Facultades e Institutos.

Los estudiantes en los próximos días se abocarán a la designación de sus representantes en esta comisión especial que deberá presentar un informe en noviembre próximo.

LOS DETENIDOS

En cuanto a la situación de los estudiantes Luciano Cruz y Jaime Jana, que se encuentran en huelga de hambre, el Fiscal Militar, Gonzalo Urrejola, informó ayer al Presidente de la FEC, Luis Guenchort que había enviado el expediente a Santiago pidiendo a la Corte Marcial la libertad bajo fianza de ambos dados los resultados arrojados por las últimas diligencias del proceso. Se espera que esta Corte remita hoy su decisión a Concepción.

Una vez finalizada la Asamblea Estudiantil y conocidos sus resultados se realizó un pequeño desfile estudiantil que se disolvió antes de llegar al centro.

Sólo un grupo de estudiantes, integrado por unos 50 jóvenes, siguió hasta los alrededores de la Cárcel, lanzando gritos en favor de la libertad de Jana y Cruz.

Tanto el Rector de la Universidad de Concepción, Ignacio González G., como el Intendente de Concepción, Alfonso Urrejola, manifestaron su satisfacción para la actitud adoptada por los universitarios. El jefe provincial dijo que con esto la vida de la ciudad retornaría a su cauce normal.

Por su parte el Rector, González Ginouvés manifestó: "Me alegro mucho que haya primado la cordura para que ellos no se perjudiquen y retorne la normalidad a la ciudad".

FOMENTO DE AVIACION PARTICULAR

Otro proyecto de ley incluyó ayer el Presidente de la República en la convocatoria de la legislatura extraordinaria en curso.

Es el que fomenta la Aviación Civil privada chilena, que se encuentra en la Cámara de Diputados, en su primer trámite constitucional.

Mediante otro oficio recibido en ambas ramas del Congreso, el Ejecutivo retiró el veto que había formulado al proyecto de ley, despachado por el Parlamento, que autoriza a la Municipalidad de Collipulli para contratar empréstitos. Esto significa que este proyecto se promulgará como Ley de la República, luego que el Senado y la Cámara tomen nota del retiro del mencionado veto.

Dice la Abogado Defensora de los Condenados a Muerte: Fusilamiento Será un Crimen

FACSIMIL del sorprendente título aparecido ayer, con tinta roja, en la primera página del vespertino "Las Noticias de Ultima Hora". Fue comentado con estupor en círculos parlamentarios y judiciales, pues se estima inaudito que, bajo el pretexto de impresionar al grueso público y de vender unos ejemplares más, se pretenda poner en duda todo un largo proceso judicial, en el que se agotaron todas las instancias: Juez del Crimen, Corte de Apelaciones y Corte Suprema, con pronunciamiento final hasta del Presidente de la República. Esto —se agregaba— constituye un eslabón más de la campaña que el Partido Socialista ha desencadenado en contra del Poder Judicial y del orden institucional del país, con motivo del desafuero del senador, Carlos Altamirano.

U. C. Valparaíso Campeón: Venció a la "U" 70-52

Universidad Católica de Valparaíso se clasificó Campeón Nacional Universitario de Básquetbol al superar, anoche, por 70 a 52 a Universidad de Chile, de Santiago, en el Gimnasio Nataniel y en la reunión de clausura de dicho certamen.

Conforme a este resultado, las posiciones finales fueron:

1) Universidad Católica de Valparaíso; 2) Universidad Técnica; 3) Universidad de Chile; y 4) Universidad Católica de Santiago.

ULTIMA HORA

RUSIA ARMA CON COHETES A CUBA

NUEVA YORK, 5 (EFE). — La Unión Soviética está enviando nuevamente cohetes a Cuba, así como material de guerra y especialistas, según indican informes confidenciales recibidos por el Servicio de Inteligencia de los Estados Unidos.

Sólo en el muelle azucarero de Tarafa, en la costa norte de la provincia de Camaguey, han sido desembarcados siete cohetes de un buque ruso, por medio de grandes grúas. Los obreros portuarios fueron advertidos que no debían decir una sola palabra de lo que observaran. De las declaraciones confidenciales de varios obreros se deduce que posiblemente se trataba de proyectiles cohetes Sam, utilizados para la defensa antiaerea.

En el muelle Aracelio Iglesias de La Habana se procede a la descarga desde hace siete meses, a ritmo acelerado, de unas cajas de embalaje de varios metros de longitud y altura, que tienen una extraña cúpula en su parte superior, por lo que existen especulaciones que se trata de reactores supersónicos "Mig 21" desmontados, que como se sabe, pueden trasportar cohetes, y dichos aviones están bajo la supervisión y mando directo de un mariscal del aire de la URSS.

Por último, se tiene conocimiento que durante las últimas semanas han llegado a Rusia más de un millar de especialistas soviéticos que se dirigieron posteriormente a los puntos que les fueron asignados en los puertos de Mariel, Matanzas y La Habana.

NOVIOS

Compren sus argollas en la fábrica más antigua de Chile:

Casa "Sostín"

Fábrica de Argollas

Calle Nueva York 66

Garantía, seriedad, rapidez. Liquidación de relojes.

— NO CONFUNDIR —

Nueva York 66

Partidos Políticos y Pasillos del Congreso

LA MESA DEL SENADO

En círculos políticos y parlamentarios han comenzado a circular nuevos vaticinios acerca del futuro de la Mesa del Senado. Algunos dicen que no pasa de octubre; otros, que noviembre es su mes clave.

Cuatro senadores socialistas —Allende, Rodríguez, Altamirano y la Dra. Carrera—, que en el hecho son sólo tres, después del desafuero del "guerrillero" Altamirano, no pueden ser la base de la Mesa del Senado —comentaban ayer algunos padres conscriptos.

—¿Y quién ha dicho que ellos son la base? ¿Se han olvidado del Partido Radical? —preguntó alguien.

—Bossay, cuando partió a Europa, pronosticó que la Mesa no duraría dos meses. Y ya hace un mes que Bossay está ausente —informó otro.

—Todo depende del Congreso Socialista "tradicionalista", fijado para mediados de noviembre —indicó un tercer dialogante.

—¿Y por qué "depende" de los socialistas "tradicionalistas"?

—Porque sólo ellos, con su cariño, pueden restablecer la amistad "izquierdista" del radicalismo.

—¿Cree usted en el "cariño" socialista?

—Yo no creo en brujos, pero esto habría que preguntárselo a los radicales. Ellos son, hoy por hoy, los masoquistas de la política chilena.

Diálogos como éstos se tejen desde el miércoles en el Senado y en la Cámara de Diputados.

Entretanto, los radicales siguen pidiendo cuerdas con clavos para azotarse la espalda, en vista de los últimos cariños de la Juventud Socialista.

CON VENENO

"En su última reunión el Comité Central del Partido Socialista Popular designó diversas comisiones para preparar trabajos que se discutirán en el Congreso Constituyente del movimiento que dirige Oscar Núñez; después de escuchar una exposición del diputado Eduardo Osorio que, en síntesis, insistió en la idea de que no importaba el número si no la calidad de los militantes, se procedió a los siguientes nombramientos:

a) Cuestiones del trabajo: Presidente, diputado Edo. Osorio; integrantes, Juan Reyes, Emilio Muñoz y Orlando Scappinni.

b) Represión del alcoholismo: Presidente, Alejandro Zúñiga; integrantes, regidor Carlos Valencia, diputados Oscar Naranjo y E. Guajardo.

c) Limitación de jubilaciones: Presidente, abogado Raúl Vásquez; integrantes, Federico Godoy, Raúl Ampuero Díaz y Tomás Chadwick.

Estos trabajos servirán de complemento al programa del partido, que prepara una comisión encabezada por el ex senador Galvarino Palacios".

Aunque aparentemente inofensiva, se trata de una información "apócrifa y con veneno", se aseguró en el Partido Socialista Popular.

Pero sus dirigentes no se enojaron. Sólo dijeron que en la Comisión sobre "represión del alcoholismo", faltaban el senador Rodríguez y el diputado Dueñas.

CONCURSO

Miss Elisabeth Stewart

100 VOTOS

VOTO POR ....

NOMBRE ....

DIRECCION ....

CIUDAD ....

LA REINA DE

Rose Marie Reid

Los premios se exhiben en LOS GOBELINOS

Segundo trámite constitucional:

Comisión del Senado Aprueba Suplementos para OO. PP.

Gobierno también consulta fondos para las provincias afectadas por los sismos de 1965

En sesión especial efectuada en la tarde de ayer, la Comisión de Obras Públicas del Senado aprobó en general, por unanimidad, el proyecto de ley de la Cámara de Diputados que suplementa el Presupuesto del Ministerio de Obras Públicas.

La iniciativa tuvo su origen en un Mensaje del Ejecutivo, aprobado, en su primer trámite constitucional, en la pasada legislatura ordinaria. Al incluirse en la convocatoria de la legislatura extraordinaria en curso el Jefe del Estado le hizo presente el trámite constitucional de la urgencia y ésta fue calificada de "simple", en la sesión constitutiva del Senado, celebrada el miércoles último.

DISCUSION PARTICULAR

Durante la discusión particular de este proyecto, la mencionada Comisión del Senado aprobó por unanimidad el artículo 1.o que suplementa los ítem del Presupuesto de Capital, en moneda nacional, de la Dirección General de Obras Públicas, en 30 millones de escudos.

Unánime también fue, enseguida, la aprobación del Art. 2.o, que suplementa en 12 millones de escudos el presupuesto de la Empresa Nacional de Minería (ENAMI).

Finalmente se aprobó el Art. 3.o, que imputa el mayor gasto que signifiquen los artículos anteriores al mayor rendimiento sobre lo calculado en la Ley de Presupuestos vigentes que produzca la "Cuenta A-37. Tabacos, cigarros y cigarrillos". Faltan otros 9 artículos permanentes, pues el proyecto es de 12. Y, para considerarlos, la Comisión volverá a reunirse a las 15.30 horas del próximo lunes.

ASISTENTES

A la sesión de ayer concurrieron los senadores Exequiel González Madariaga, radical, quien se desempeñó como Presidente Accidental; Tomás Pablo, democratacristiano, y Tomás Chadwick, socialista popular.

Faltaron los senadores Julio Von Muhlenbrock, independiente, Presidente titular, que se encuentra en el sur, y Víctor Contreras Tapia, comunista.

Como secretario actuó el titular, Iván Auger.

También asistieron el Ministro de Obras Públicas, Sergio Ossa Pretot; el Subsecretario del ramo, Carlos Valenzuela; el Director General de Obras Públicas, Alfonso Díaz Ossa, y el Subsecretario de Minería.

DISPOSICIONES PENDIENTES

Entre las disposiciones de este proyecto, cuya discusión quedó pendiente para el lunes, se destacan las siguientes:

—Art. 4.o— Traspasa cinco millones de escudos para financiar la "Operación Sitio" del Ministerio de la Vivienda y Urbanismo;

—Art. 5.o— Faculta al Presidente de la República para refundir, en un plazo de 180 días, los diferentes impuestos o tasas que afectan a uno o más productos o tipos de productos en sus sucesivas etapas de producción y comercialización;

—Art. 6.o— Faculta al Presidente de la República para establecer una sobretasa adicional de hasta un 4% al impuesto a los cigarrillos;

Art. 7.o— Destina [...] del rendimiento de [...] puestos a los tabacos manufacturados, durante [...] de 15 años, a la realización de un Plan Extraordinario de Obras en las provincias afectadas por los sismos de [...]

Art. 8.o— Establece [...] puesto equivalente a [...] to de sueldo vital [...] escala b) de los [...] particulares de las [...] respectivas, a las [...] naturales o jurídicas [...] que, en el goce de [...] de agua, obtengan, [...] o recuperen cobre en [...] concentrados de sulfuro de cobre.

Con el producto de este impuesto se ejecutarán obras de agua potable y alcantarillado en el Departamento [...] que se encuentre ubicada la fuente de los ingresos. Además, se desviará el R[...] lado en el Departamento de Chañaral; se construirá un nuevo muelle fiscal en el puerto de Chañaral, y se instalarán plantas piloto de tratamiento de minerales en las localidades de [...] Oro y Pueblo Hundido.

Art. 11.— Las organizaciones o instituciones sin personalidad jurídica que hayan sido beneficiadas con donaciones superiores a 3 [...] cudos, podrán retirarlas hasta la concurrencia de [...] ma;

Art. 12.— Libera [...] puestos y otros gravámenes [...] la Municipalidad de [...] para la ampliación [...] Planta de Teléfonos.

SERGIO OSSA PRETOT, Ministro de Obras Públicas.

Socialistas Populares Ocuparán el Salón de Honor del Congreso

Allí inaugurarán su Constituyente el jueves 12

En el Salón de Honor del Parlamento podrá efectuar su Congreso Constituyente el Partido Socialista Popular, en formación.

Así lo acordó, por unanimidad, la Comisión de Policía Interior del Senado, el miércoles último. Para ello tuvo a la vista una petición suscrita por el Secretario General del Comité Provisorio, Oscar Núñez. Y al acuerdo concurrió el propio Presidente del Senado y líder del Partido Socialista "tradicionalista", Salvador Allende Gossens.

Además, la petición fue aprobada por los senadores Luis Fernando Luengo, socialdemócrata y Vicepresidente de la Cámara Alta; Exequiel González Madariaga, radical; Armando Jaramillo Lyon, nacional; Tomás Pablo, democratacristiano, y Tomás Chadwick, socialista popular.

No asistió el séptimo miembro de esta Comisión, senador Víctor Contreras Tapia, comunista.

El Congreso Constituyente del Partido Socialista Popular se efectuará en Santiago durante los días 12, 13 y 14 de octubre en curso.

Ministerio de la Vivienda y Urbanismo

CORPORACION DE LA VIVIENDA

PROPUESTAS PUBLICAS

URBANIZACION POBLACION "L.A.N." — A—2 Y "L.A.N." B., DE TALCAHUANO, PROVINCIA DE CONCEPCION.—

CARACTERISTICAS: "L.A.N." A-2: Urbanización de 181 sitios para Autoconstrucción. "L.A.N."-B: Urbanización de 380 sitios para Autoconstrucción.

CONTRATISTAS: Primera y Segunda Categoría, del Registro para Construcción de Viviendas, de la Institución, o bien Primera a Tercera Categorías, Especialidades: Obras Sanitarias y Pavimentos de Hormigón, del Registro para Trabajos de Urbanización.

ANTECEDENTES: Se entregarán hasta el 9 de octubre, y la Hoja de Declaración el día 11 de octubre, en la Oficina de Venta de Antecedentes, Arturo Prat 48, 4.o piso, y en la Oficina del Jefe de la Corporación de la Vivienda, calle O'Higgins esq. Tucapel, Edificios Tribunales, 2.o piso, de Concepción.

APERTURA DE PROPUESTAS: El día 18 de octubre de 1967, a las 15.00 horas, en la Oficina del Jefe del Departamento de Construcción, Arturo Prat 48, 4.o piso.

POBLACION "PUNTA ARENAS", DE PUNTA ARENAS, PROVINCIA DE MAGALLANES.—

CARACTERISTICAS: Construcción y Urbanización de: 80 viviendas Racionalizadas tipo R-196 SM; 20 viviendas tipo 227 SM (b); 4 Locales Comerciales con viviendas tipo 220 SL. y 1 Centro Social tipo B, con una superficie total a edificarse de: 6.407.16 m2.

CONTRATISTAS: Primera y Segunda Categorías, del Registro para Construcción de Viviendas, de la Institución.

ANTECEDENTES: Se entregarán hasta el 18 de octubre, en la Oficina de Venta de Antecedentes, Arturo Prat 48, 4.o piso.

APERTURA DE PROPUESTAS: El día 3 de noviembre de 1967, a las 15.00 horas, en la Oficina del Jefe del Departamento de Construcción, Arturo Prat 48, 4.o piso.

CONJUNTO HABITACIONAL, REMODELACION MANZANA 273, DE LOS ANGELES, PROVINCIA DE BIO-BIO.—

CARACTERISTICAS: Construcción y Urbanización de 176 Deptos. en 11 Colectivos Racionalizados (5 tipo 1010-B y 6 tipo 1020-S), con una superficie total a edificarse de: 11.205,49 m2.

CONTRATISTAS: Primera Categoría, del Registro para Construcción de Viviendas, de la Institución, y los de Segunda Categoría que lo soliciten, y cuya participación en la referida Propuesta haya sido informada favorablemente por la Institución.

ANTECEDENTES: Se entregarán hasta el 16 de octubre, en la Oficina de Venta de Antecedentes, Arturo Prat 48, 4.o piso.

APERTURA DE PROPUESTAS: El día 27 de octubre de 1967, a las 15.30 horas, en la Oficina del Jefe del Departamento de Construcción, Arturo Prat 48, 4.o piso.

Conjunto habitacional Loteo ex Chacra Lo Videla, para la Caja de Previsión de Obreros Municipales, ubicado en Comuna de Conchalí, Provincia de Santiago.

CARACTERISTICAS: Construcción y Urbanización de 440 viviendas pareadas y 18 viviendas aisladas, con una superficie a edificarse de 19.508,67 m2.

CONTRATISTAS: Primera Categoría, del Registro para Construccion de Viviendas, de la Institución.

ANTECEDENTES: Se entregarán hasta el 24 de octubre, en la Oficina de Venta de Antecedentes, Arturo Prat 48, 4.o piso.

APERTURA DE PROPUESTAS: El día 6 de noviembre de 1967, a las 15.30 horas, en la Oficina del Jefe del Departamento de Construcción, Arturo Prat 48, 4.o piso.

Población MACHALI, de Machalí, Provincia de O'Higgins para la Caja de Retiro y Previsión Social de los Empleados Municipales

CARACTERISTICAS: Construcción y Urbanización de [...] viviendas pareadas de un piso, con una superficie a edificarse de 1.532.52 m2.

CONTRATISTAS: Primera, Segunda y Tercera Categorías, del Registro para Construcción de Viviendas de la Institución y los de Cuarta Categoría del referido Registro que lo soliciten y cuya participación en la citada propuesta haya sido informada favorablemente por la Institución.

ANTECEDENTES: Se entregarán hasta el 24 de octubre, en la Oficina de Venta de Antecedentes, Arturo Prat 48, 4.o piso.

APERTURA DE PROPUESTAS: El día 6 de noviembre de 1967, a las 15 horas, en la Oficina del Jefe del Departamento de Construcción, Arturo Prat 48, 4.o piso.

Población LA SERENA, de La Serena, Provincia de Coquimbo.

CARACTERISTICAS: Construcción y Urbanización de 182 viviendas tipo 61-N, racionalizadas, con una superficie a edificarse de 8.276,45 m2.

CONTRATISTAS: Primera Categoría, del Registro para Construcción de Viviendas, de la Institución y los de Segunda Categoría del referido Registro que lo soliciten y cuya participación en la citada propuesta haya sido informada favorablemente por la Institución.

ANTECEDENTES: Se entregarán hasta el 23 de octubre, en la Oficina de Venta de Antecedentes, Arturo Prat 48, 4.o piso.

APERTURA DE PROPUESTAS: El día 6 de noviembre de 1967, a las 15.45 horas, en la Oficina del Jefe del Departamento de Construcción, Arturo Prat 48, 4.o piso.

Población JOSE TOMAS OVALLE, tercer Sector de Ovalle, Provincia de Coquimbo

CARACTERISTICAS: Construcción de 174 viviendas tipo 52-N y 4 Locales Comerciales, con una superficie a edificarse de 9.737,04 m2.

CONTRATISTAS: Primera Categoría, del Registro para Construcción de Viviendas, de la Institución y los de Segunda Categoría del referido Registro que lo soliciten y cuya participación en la referida propuesta haya sido informada favorablemente por la Institución.

ANTECEDENTES: Se entregarán hasta el 27 de octubre, en la Oficina de Venta de Antecedentes, Arturo Prat 48, 4.o piso.

APERTURA DE PROPUESTAS: El día 14 de noviembre de 1967, a las 15 horas, en la Oficina del Jefe del Departamento de Construcción, Arturo Prat 48, 4.o piso.

Población RAFAEL TORREBLANCA ampliación, de Copiapó, Provincia de Atacama

CARACTERISTICAS: Construcción y Urbanización de [...] viviendas racionalizadas tipo 61-N, con una superficie a edificarse aproximadamente de 3.819,90 m2.

CONTRATISTAS: Primera y Segunda Categorías del Registro para Construcción de Viviendas de la Institución y los de Tercera Categoría del referido Registro que lo soliciten y cuya participación en la citada propuesta hayan sido informada favorablemente por la Institución.

ANTECEDENTES: Se entregarán hasta el 8 de Novbre. en la Oficina de Venta de Antecedentes, Arturo Prat N.o 48, 4.o piso.

APERTURA DE PROPUESTAS: El día 17 de noviembre de 1967, a las 15 horas, en la Oficina del Jefe del Departamento de Construcción, Arturo Prat 48, 4.o piso.

OPERACION SITIO

URBANIZACION POBLACION "PUERTO VARAS", COMUNA DE PUERTO VARAS, PROVINCIA DE LLANQUIHUE.—

CARACTERISTICAS: Urbanización para 152 sitios que componen la Operación Sitio.

CONTRATISTAS: Primera y Segunda Categorías del Registro para Construcción de Viviendas, de la Institución, o bien Primera a Quinta Categorías, Especialidades: Obras Sanitarias, Pavimentos de Hormigón y Movimientos de Tierra, del Registro para Trabajos de Urbanización.

ANTECEDENTES: Se entregarán hasta el 11 de octubre en la Oficina de Venta de Antecedentes, Arturo Prat 48, cuarto piso.

APERTURA DE PROPUESTAS: El día 24 de octubre de 1967, a las 15.30 horas, en la Oficina del Jefe del Departamento de Construcción, Arturo Prat 48, cuarto piso.

El Vicepresidente Ejecutivo

LA NACION Empresa Periodística LA NACION • Fundada el 14 de Enero de 1917 • Agustinas 1269 - Tel. 82222 - Cas. 81-D
Presidente del Consejo: JORGE CASH M. • Director: CLAUDIO ORREGO V.
REPRESENTANTE LEGAL: EDUARDO LABBE J. • TODOS DOMICILIADOS EN: AGUSTINAS 1269

Consumo de Carne de Vacuno

El consumo de carne de vacuno constituyó hasta hace algunos años una costumbre no sometida a análisis ni preocupaciones entre quienes se favorecían con ella; pero ha pasado a transformarse en una preocupación hábilmente explotada últimamente sobre bases políticas.

Chile tiene una masa ganadera de animales vacunos que ha ido en disminución constante durante todo el presente siglo. Y esta deficiencia cada vez mayor no había encontrado hasta ahora substituto. Simplemente, la población disponía cada día de menos carne.

Para evitar los trastornos del déficit, los diversos Gobiernos habían optado por el camino de la importación creciente de carne, la que en el año 1964 alcanzó la cifra record de cuarenta y cinco millones de escudos.

El Gobierno del Presidente Frei abordó el problema resueltamente y desde diversos ángulos. Partiendo de la base de que una simple proyección de la cifra de importación del año 1964 habría significado en la actualidad setenta millones de escudos, se decidió, por una parte, fomentar la diversificación del consumo de otros tipos de carne, al mismo tiempo que se restringían las posibilidades de adquirir carne de vacuno, mediante la disminución de los días de venta de la misma.

La costumbre chilena de consumir hasta hace poco en forma casi exclusiva carne de vacuno corresponde a países cuya masa ganadera no puede compararse a la nuestra. Así, mientras en Chile puede contarse un animal vacuno por cada tres personas, en Argentina y Uruguay la proporción es a la inversa: existe una masa ganadera muy superior al número de habitantes.

La situación anterior acarreaba también un déficit en nuestra balanza de pagos con Argentina, país al cual se ha adquirido hasta ahora la mayor cantidad de carne de vacuno.

Finalmente, vale la pena apuntar en este breve análisis que el precio de venta del producto en cuestión es en Chile considerablemente más bajo, por ejemplo, que en los Estados Unidos. Y que, pese a todos los inconvenientes y anacronismos señalados, Chile ocupa todavía el tercer lugar en América Latina en el consumo de carne de vacuno per cápita, precediéndolo sólo Argentina y Uruguay.

Las medidas adoptadas por el Gobierno, el cual ha afrontado con firmeza y responsabilidad la impopularidad de la restricción, han significado que de cuarenta y cinco millones de escudos gastados en importar carne de vacuno en 1964, se bajó a E° 28.000.000 en 1965 y E° 27.000.000 en 1966. Esta considerable reducción no ha provocado, por otra parte, daño alguno en la alimentación de los consumidores, puesto que el impulso dado a la producción de carne de ave, de cordero, de porcino y de pescado, ha conducido a un índice de consumo de carne per cápita apreciablemente superior al que existía con anterioridad, siendo de todos sabido que el valor alimenticio de cualquiera de estas últimas carnes es exactamente igual al de la carne de vacuno.

Puede, pues, concluirse que la situación de Chile en materia de consumo de carne de vacuno, pese a las restricciones adoptadas, es todavía satisfactoria comparada con el resto de los países de nuestro continente; que se trata de un hábito que es menester modificar, haciéndolo derivar al consumo de otras carnes que en nada desmerecen de la primera, y que, por último, todos los países, como ocurre en estos mismos días en Uruguay y como ha sucedido en Argentina, deben enfrentar a veces graves dificultades y problemas para abastecer satisfactoriamente a la población.

Cualesquiera que sean las infaltables críticas a la política del Gobierno en esta materia, nadie podrá desconocer el hecho de que por primera vez se ha afrontado el problema con criterio realista y valiente, a la vez que se ha obtenido una diversificación de la producción de carnes, que a su vez significa un importante aumento de plazas de ocupación y de otras industrias como la de alimentos, y, finalmente, una economía de divisas importantísima, que el país puede destinar en la actualidad a la adquisición de bienes de capital. Y todo esto hace posible que, además, gracias al control del consumo de carne de vacuno, se incremente y recupere el capital nacional que representa la existencia de una masa ganadera proporcional al número de habitantes de un país.

Reflexiones Sobre el Congreso de la ODCA

A su regreso de la reunión de la Organización Democrata Cristiana de América (ODCA), celebrada en Caracas, el presidente del PDC chileno, senador Rafael Agustín Gumucio, formuló interesantes apreciaciones sobre el debate político que mantuvieron los participantes en el torneo.

En primer término, señaló la **consolidación que como movimiento continental ha logrado la Democracia Cristiana.** A lo largo de los últimos diez años, y a partir del agotamiento de las fuerzas políticas conservadoras en el continente americano, la Democracia Cristiana ha surgido como un poderoso movimiento de opinión, de profundo contenido popular y revolucionario. Arraigado en la tierra americana, libre de tutorías internacionales distorsionadoras, respetuoso de los valores del humanismo cristiano, con un claro contenido antioligárquico y en permanente evolución, el pensamiento y la ideología democratacristianos han respondido plenamente a las expectativas de liberación nacional y de desarrollo económico, político y cultural de los pueblos de América Latina. De ahí su influencia creciente en las luchas políticas de todos los países del Continente; sus éxitos en Chile, Venezuela y otras naciones americanas; su presencia depuradora de viejos hábitos políticos y de anticuadas consignas; su capacidad para operar como energía política entre los jóvenes y trabajadores de todos los países latinoamericanos.

Observó también el presidente de la Democracia Cristiana chilena **el progresivo endurecimiento de las fuerzas conservadoras del Continente. Amenazan** en el usufructo del poder de que tradicionalmente han gozado, socavando su prestigio y descontadas por las grandes mayorías nacionales las fuentes que hasta ayer legitimaban su autoridad, sólo pueden echar mano a la represión y el enfrentamiento violento para frenar la creciente intranquilidad y frustración de las masas populares. Y la represión alcanza a todos los movimientos progresistas, sin diferencias de ideologías. Porque lo que importa es aplastar el surgimiento de elementos revolucionarios que, desconociendo el orden vigente, ponen en duda su eficacia y su justicia, sin importar mayormente la definición ideológica de esas fuerzas.

En tercer término, el senador Gumucio se refirió a **"la baja general de la izquierda" en el Continente.** Las agrupaciones marxistas han perdido terreno en América Latina: eso no lo puede negar hoy día nadie. Y esto, a pesar de la revolución cubana (o tal vez justamente a causa de ella). Divididos en múltiples fracciones, los partidos marxistas enfrentan una crisis de proporciones. Separados por la cuestión fundamental de las formas para alcanzar el poder, ortodoxos y revisionistas se han distanciado progresivamente, dividiendo el movimiento marxista en dos frentes que tienden a hacerse irreconciliables. De tal forma, se han generado contradicciones profundas en el movimiento marxista latinoamericano que lo debilitan y que postergan —seguramente por muchos años— la posibilidad que aquél se convierta en una alternativa real de poder para los pueblos del Continente.

Al referirse a las **guerrillas,** el presidente del PDC aseguró que **ellas "no tienen la significación que se les atribuye. En todos los países donde existen, tienen un carácter más intelectual que de masas".** La guerrilla ha surgido justamente como una respuesta a la crisis por que atraviesan los partidos marxistas, impulsadas y sostenidas por intelectuales que, no pocas veces, son incapaces de comprender las exigencias reales de la situación política que viven. Es cierto que en algunos lugares la guerrilla es la desesperada reacción ante regímenes de opresión política y económica, que cierran toda posibilidad para que pueda desarrollarse libremente y a través de mecanismos democráticos la pugna por el poder. Pero, en general, ella obedece al deseo de una minoría audaz de afirmar, frente a los partidos comunistas tradicionales, la posibilidad de una nueva vía de ascenso al poder y el error estratégico que significaría la política de coexistencia pacífica y de colaboración con otros sectores de avanzada.

Por último, el senador Gumucio señaló que de su experiencia en el Congreso de la ODCA, él recoge un juicio fundamental, cual es la existencia **"de un movimiento profundo hacia los cambios que se manifiesta en las masas" latinoamericanas.** Los pueblos de América han despertado a la dura realidad de la miseria y no están dispuestos a mantener un orden que los margina de los beneficios de la vida moderna y del poder económico, político y cultural. Este es el gran fenómeno de nuestro siglo y sólo quienes tienen fijada su conciencia en el pasado pueden desconocer este hecho irreversible. La Democracia Cristiana lo ha aceptado como el desafío central a su vocación popular y revolucionaria. Su ideología responde justamente a esta "situación de emergencia" que viven los pueblos de América y —en su permanente evolución— recoge las aspiraciones de las mayorías y reafirma los valores de libertad real de todos los hombres y de la democracia; entendida ésta como forma de organización de una sociedad donde todos sus miembros participan en el poder de manera que éste sirva realmente los intereses comunitarios.

Casio

Aumento Ocupacional

El último informe del Instituto de Economía de la Universidad de Chile, relativo al censo ocupacional del Gran Santiago, revela que, en la región antes mencionada, el índice acusa que, mientras en marzo de este año no trabajaba un 6,3% de la población que tenía capacidad laboral, en junio del año en curso, este porcentaje había bajado a 5,9 por ciento.

Aunque la baja porcentual arriba mencionada es importante y, para los técnicos, indica un descenso apreciable en la cesantía, al público no familiarizado con las estadísticas, no se le hace una indicación precisa. Por lo consiguiente, es necesario depurar las cifras para dar resultados absolutos.

En resumen, pues, puede afirmarse que, mientras en marzo de 1967 había en el Gran Santiago una fuerza de trabajo de 886,2 personas, en junio, esta fuerza había ascendido a 909,6. Pero, en tanto que en marzo estaban trabajando 830,7 personas, en junio contaban con empleos, 855,7 individuos. Es decir, la masa trabajadora había incrementado sus cifras en 25.000 unidades.

Y esto es lo importante: la economía nacional es capaz de proporcionar nuevos empleos en un lapso de tres meses, que alcanzan a más o menos el 28% de los ciudadanos que los solicitan.

Tales son los aspectos reales, absolutamente concretos, sobre la materia. En tres meses, aumentó, sólo para el sector denominado Gran Santiago, en 25.000 plazas el empleo disponible. Que la economía de un país pueda realizar un esfuerzo de esta magnitud, significa que se está creciendo de un modo efectivo, en el que no se anotan auges extraordinarios y espectaculares —que pueden obedecer a circunstancias muy singulares—, sino que corresponden a avances consolidados, en que el obrero que obtiene trabajo no es un operario transitorio, sino un elemento que está en condiciones, si sus capacidades se lo permiten, de conservar el cargo no sólo para un período de emergencia transitorio, sino para un tiempo cuyo plazo estará condicionado exclusivamente a la idoneidad del servicio que se presta.

No tiene importancia para el desarrollo de una nación exhibir el número de obreros ocupados, por ejemplo, en las faenas agrícolas, cuando éstas se encuentran en plena recolección de las cosechas, etapa que, naturalmente, requiere de un número muy superior de obreros al ocupado en épocas no influidas por la demanda estacional. Pero cuando la agricultura, o la industria, los transportes o la minería, están en condiciones de absorber nuevas ofertas de trabajo y de conservarlas, quiere decir que existe una economía sana, concretamente asentada, sobre cuya base se puede construir un futuro.

Es lo que ocurre con la ocupación para el Gran Santiago, según lo arrojan las cifras del Instituto de Economía de la Universidad de Chile —que no sufre influencias políticas o de poder de ninguna especie. Esas estadísticas muestran que la ocupación, en general, crece en los rubros productivos, en tanto que baja su nivel en los sectores de servicios, es decir, en aquellas actividades que dan empleo transitorio a la masa laboral cesante mientras vuelve la coyuntura productiva estacional.

Los obreros que prestan trabajo en empresas de servicios han bajado, porcentualmente, entre marzo y junio de este año, desde 36,3% en el primero de los meses citados, hasta 35,4 en junio. Baja, pues, el volumen de la gente ocupada en estas actividades que, por lo común, son una forma de encubrir la cesantía real; la ocupación en el país, pues —de la que la muestra en el Gran Santiago es tan importante testimonio—, se concentra en actividades realmente productivas, que no representan variaciones estacionales, sino un sólido avance, que no está influido por demandas que no tienen continuidad en el tiempo.

Es de sumo interés destacar estas cifras, que desmienten las apreciaciones pesimistas que, con intención dañada, se echan a correr dentro y fuera del país. Es preciso que tomemos conciencia de que nuestra economía crece, posiblemente con alguna lentitud, pero, en todo caso, con seguridad y, sobre todo, con esa continuidad a que ya hemos aludido, que es la mejor garantía de que estamos pisando en terreno sólido, y no aprovechando de circunstancias —estacionales o de otra naturaleza— que puedan abultar las cifras de ocupación, aunque ellas no correspondan, en los hechos, a la realidad nacional.

El Clásico y su Espíritu

Anteayer, miércoles 4, con motivo del partido entre el equipo de fútbol de la Universidad de Chile y el del "Resto de América", se presentó un clásico en el más puro espíritu estudiantil.

Constituyó ésta la segunda oportunidad —la primera fue el año pasado— en que, retornando al espíritu original de las primeras fiestas estudiantiles, los jóvenes nos ofrecen un auténtico jirón del espíritu que les es propio. Los últimos años habíamos presenciado una serie de clásicos muy perfectos técnicamente, indudablemente artísticos, algunos, incluso, francamente excepcionales. En ellos, sin embargo, quizás justamente por su gran envergadura y alto vuelo tecnicista, se notaba la ausencia de ese ánimo juvenil.

Los clásicos y fiestas estudiantiles de antaño eran así: mucho ánimo y mucha alegría; que a veces el espectáculo que se brindaba poco tuviera que ver con el planeado, que el libreto se olvidara en repetidas ocasiones, que las mejores "tallas" fueran las que "iban saliendo" a medida que la fiesta avanzaba, eran cosas normales y esperadas, aún más, eran las que lograban ese ambiente a que hacemos referencia.

Anteayer hubo, pues, un retorno a ese espíritu; los que estuvimos en el estadio lo pudimos apreciar. Las sonrisas limpias abundaban cuando el espectáculo hubo terminado, las "tallas" habían andado a la orden del día, y el mensaje, sin ser tan abierto, como en otras oportunidades, por ese mismo hecho, llegó más adentro. El héroe (Artagnan) es muerto por la espalda cuando hablaba en favor de la paz, un hombre a caballo lo recoge y se lo lleva en busca de una recompensa. ¿Quién ofrece ésta? ¿Por qué la ofrecen? ¿Por qué es necesario matar a un hombre que habla de paz y ataca a la violencia? Todas parecen ser interrogantes muy propias del mundo actual y de su momento histórico. Los estudiantes formularon ayer, una vez más, la pregunta; después de reír hubo que pensar, y así hubimos de penetrar verdaderamente en el mundo de la juventud.

P. C. G.

Intercambio con España

Desde hace algunos días se encuentran entre nosotros los miembros de una misión comercial española, cuya visita tiene por fin aumentar el intercambio comercial entre nuestros países, a la vez que facilitar la asistencia técnica y participación de los inversionistas españoles en operaciones relacionadas con nuestro país. Al respecto, en reunión sostenida con nuestro Ministro de Obras Públicas y otros personeros, se conversó sobre las posibilidades de importar equipos industriales, agrícolas, de transporte, al mismo tiempo que otros rubros, tales como libros, productos químicos y material para obras públicas. A fin de facilitar el proceso de intercambio, los financistas españoles ofrecieron una asistencia crediticia a nuestro país, por un monto de cincuenta millones de dólares.

La información, de suyo reveladora, implica diversos hechos que es necesario destacar. En primer lugar, se denota una acentuada confianza en el proceso que actualmente vive nuestro país, como conducente a logros económicos y sociales de envergadura y de futuro cierto. Por otra parte, reafirma el creciente interés de los círculos financieros europeos por acercarse a la América Latina, sector que durante mucho tiempo estuvo fuera de sus planes. En otro aspecto interesante, encontramos a la política de comercio exterior española con una postura similar a la adoptada por Chile actualmente, es decir, comerciar con los pueblos del globo en intercambio sano, ajeno a presiones intervencionistas o a hipotecas ideológicas.

Pero quizás lo más interesante de los términos en que se han llevado las conversaciones, sea su carácter de índice del progreso logrado en España. Pese a todas las consideraciones de tipo político, ideológico o moral que se puedan formular sobre el proceso español, éste ha conseguido levantar una economía fuerte.

Ello se evidencia en su avance espectacular en los términos de la industrialización, cuyas prioridades básicas estuvieron dirigidas a montar en España una gran industria pesada como base fundamental para poder, luego, dar paso a industrias de consumo. Este esfuerzo estuvo acompañado por una eficiente explotación de la industria turística, que le reporta actualmente parte importantísima de su ingreso en divisas. Es así como, junto a un gran crecimiento de la industria naviera y de la capacidad de diversas plantas industriales, se observa un aprovechamiento y ampliación de los recursos hidroeléctricos y montaje de plantas de tal carácter. Al mismo tiempo, destaca su avance en la industria de los transportes su progreso en obras de vialidad y planes habitacionales, obras de restauración, desarrollo de la investigación y la tecnología, de la industria editorial y gráfica, perfeccionamiento en la faenación de la producción agrícola y recursos del mar, etc.

El incremento de nuestras relaciones con España, en lo que dice relación con la economía, tiene, pues, importancia fundamental. Ello permitirá el intercambio de nuestra producción en vías de diversificarse con la española, de alta tecnología, gracias a las facilidades crediticias y a los términos ofrecidos por la misión. Al mismo tiempo, brinda un contacto valiosísimo con la asistencia técnica ofrecida, nivel en el que España ha alcanzado un alto grado de progreso, y será canal de perfeccionamiento en nuestro medio; desde el punto de vista específico de asesoría y otorgamiento de equipos en materia portuaria, ellos serán fundamentales en nuestra política marítima, terreno en el que España ha logrado un desarrollo exitoso. Finalmente, debe destacarse la muestra de confianza para con las gestiones destinadas a remozar la economía del país, confianza, a veces, cuestionada en nuestro medio e indiscutida en los círculos financieros de tanta importancia como los hispánicos.

G. A. B.

El Desafío de la Era Espacial

Acaban de cumplirse diez años desde que Rusia lanzó el Sputnik I, primer satélite artificial que entró en órbita en torno a la Tierra. Cuatro meses después, el satélite norteamericano Explorer I era también lanzado al espacio, descubriendo la faja de radiación de Van Allen. En abril de 1961, el ruso Gagarin se convirtió en el primer hombre que, desafiando las leyes de la gravedad, entró en órbita en derredor de nuestro planeta. Poco menos de un año después realizó idéntica proeza el norteamericano Glenn. Luego, los episodios de la gran aventura espacial se sucedieron sin interrupción. Valentina Tereshkova fue la primera y hasta ahora la única mujer que ha tripulado una nave cósmica; una cápsula con dos tripulantes ha sido puesta en órbita; los hombres han salido a pasear en el vacío espacial; artefactos lanzados desde la Tierra han hecho impacto en la Luna y se ha fotografiado la cara oculta de nuestro satélite natural. Es posible que en la próxima década el hombre pueda llegar a él y utilizarlo como plataforma para nuevas y más ambiciosas exploraciones del espacio.

Una nueva era en la humanidad —la era espacial— ha emprendido así el empinado camino de su existencia.

Ella plantea, sin duda, una serie de problemas. Como toda auténtica revolución, es una puerta que se abre a muchos interrogantes. Uno de los de mayor relieve —por sus vastas implicancias políticas y sociales— lo constituye la hegemonía que Estados Unidos y Rusia están adquiriendo, cada vez más, dentro de esta nueva era y el cambio de naturaleza que el fenómeno hegemónico va sufriendo.

En efecto, si es verdad que aquél se ha dado muchas veces en la historia humana, nunca tuvo la naturaleza esencialmente científica y tecnológica, con aplicaciones militares como la que ahora posee. Nunca antes en el mundo hubo la relación necesaria que ahora hay entre el status de gran potencia y el desarrollo económico —recuérdese a España, que, en la cúspide de su poder internacional, sufría grandes hambrunas y dependía de la ayuda financiera de los banqueros de la época, y a Suecia, alcanzando rango de gran potencia en el siglo XVI—, en términos que la dimensión de poder internacional de un país está necesariamente ligada a su desarrollo económico y progreso científico.

Desde este punto de vista, la hegemonía de Rusia y Estados Unidos no es superada por ninguna otra nación ni grupo de naciones. Así, en su conjunto, en 1961 los 5 principales países de Europa Occidental importaron conocimiento tecnológico de Estados Unidos por valor de 250 millones de dólares, siendo sus exportaciones de sólo 50 millones. El monto real de las inversiones brutas destinadas a los trabajos de investigación y tecnología con aplicación industrial, representó para Estados Unidos en 1965 un 3,1% del producto nacional, o sea, más de 17 mil 500 millones de dólares; en tanto que Europa Occidental e Inglaterra, juntas, apenas alcanzaron a 4.553 millones de dólares.

Esa cantidad de 17.500 millones de dólares equivale a dos veces el valor total de las importaciones anuales de América Latina y a más de 5 veces el monto de sus reservas internacionales.

En relación con los recursos humanos, la situación se define con claridad si se recuerda que los hombres de ciencia latinoamericanos alcanzan a 250 mil, es decir, el 0,4% de su población activa total, y que los científicos en Estados Unidos son unos 2.700.000, que representan cerca del 4 por ciento de dicha población.

En estas circunstancias, todo hace prever que la hegemonía de EE.UU. y la URSS en la nueva era espacial, con todas las implicancias que este proceso conlleva, seguirá acentuándose, y que el porvenir de una América Latina desintegrada es realmente cero.

No es posible disimular los graves peligros que para la paz de la humanidad encierra un mundo bipolarmente dividido entre aquellos que por tener los conocimientos científicos que la nueva era requiere, poseen un poder internacional de enormes dimensiones, y los que carecen de ellos y, de consiguiente, nada pesan en la balanza mundial.

La integración de América Latina surge así, en el limitado ámbito de la era espacial, como la única respuesta capaz de aglutinar los esfuerzos de nuestras instituciones científicas y de los hombres de ciencia, poniéndolos al servicio de nuestros pueblos que, de otra manera, se verán cogidos dentro de un cuadro hegemónico cuya hondura y amplitud serán tales, que sólo sufrirán las decisiones que otros tomarán por ellos, perdiendo hasta la sombra de su soberanía y libre determinación.

La nueva era, que tiene ya diez largos años de existencia, constituye, pues, el mayor desafío que haya sufrido jamás América Latina.

C. N.

Balance de Chichester

¡Hip, hip, hip! ¡Hurra!

Sir Francis Chichester llegaba como héroe al puerto inglés de Plymouth. Era el Cristóbal Colón de nuestros días.

Con más suerte que el primer Colón en sus finanzas, he aquí algunas cifras del "balance" hecho al fin de su viaje.

Todo nació de su ambición por dar la vuelta al mundo, viajando solo en un velero, y siguiendo la ruta de los antiguos "clippers" que transportaban lana desde Australia hasta Inglaterra.

Mientras administraba la casa editora de la cual era dueño, se preparó durante dos años, fijándose un presupuesto de 380.000.000 de nuestros pesos, para construir y equipar el navío de sus ensueños.

Lord Duverton, fanático de la vela, prestó una parte del dinero; el coronel Whitebread, perteneciente a una gran firma lanera, prestó aproximadamente 40.000.000 de nuestra moneda. El resto lo aportó el International Wool Secretariat, órgano publicitario de la industria lanera. Sir Chichester se comprometió a llevar la sigla del International Wool Secretariat en su velero, en su gorra y en su blusa. Su ropa interior durante el viaje debía ser también de lana.

Firmó contrato con el Sunday Times y con el Times de Londres, concediéndoles la exclusividad de las noticias. Un petrolero que lo cruzó durante el viaje y lo fotografió, vendió las fotos en subasta pública efectuada sobre el Atlántico; se las adjudicó el Daily Express.

Tan pronto hubo llegado a su domicilio, empezaron a lloverle las ofertas: "Queremos poner el nombre de Chichester a este producto". "¿Podemos hacer figurar el nombre de Chichester en nuestros rótulos?" "¿Le convendría firmar un convenio con nosotros por una gira?" "¿Quiere vendernos sus derechos por tal publicación?"...

En resumen: Sir Francis Chichester ha recibido hasta ahora ofertas por quince viajes, doscientas giras de conferencias, 650.000.000 de nuestros pesos por diversos derechos de publicación, e infinidad de otras menores.

El término de su viaje ha significado para Sir Chichester el comienzo de un gran negocio. ¡Pero antes tuvo que dar la vuelta al mundo!

Zaman

Descubren Cuantioso Tráfico de Monedas

Personal de Investigaciones, cumpliendo una orden ampliada del Primer Juzgado del Crimen de Mayor Cuantía, descubrió un cuantioso tráfico de monedas extranjeras y oro. La diligencia comenzó con la detención del ciudadano chileno nacionalizado, Agop Ishkamian Maydoshan, de origen armeño, de 71 años de edad. Esto se produjo en las cercanías del Café Do Brasil y permitió a la policía recuperar 67 monedas chilenas de cien pesos oro, una cantidad aproximada a los dos mil dólares americanos y cerca de dos kilógramos de oro trabajado y en barras. Las explicaciones que el detenido dio a los investigadores sobre el origen de este dinero, no fueron claras ni convencieron a la policía. Además, el hallazgo de una serie de documentos encontrados en el domicilio de Ishkamian, condujo a la detención de otros ciudadanos supuestamente complicados en el delito.

Ellos son: Guillermo Raúl Augusto Miranda, joyero; domiciliado en calle Panquehue 2279; Verdiú Petrosianta Samarchantz, nacida en Shangai, nacionalizada chilena y esposa de Agop; Froilan Barra Nordenflicht, comerciante en joyas. Juan Leonardo Toro Navarro, contador; Beatrice Chahbalian Vartabetian, armenia, natural de Teherán, y Zinaida Terre Rabinovich, rusa, natural de Odenna.

Todos estos detenidos fueron puestos a disposición del Primer Juzgado del Crimen de Mayor Cuantía, en la mañana de ayer, por funcionarios de la Brigada Contra el Vicio, que dirige el Comisario Rafael Alarcón Pinochet.

Con supuesta venta estafó 3 millones

Con la supuesta venta de un inmueble estafó en la suma de tres mil escudos a una confiada adquirente.

Enrique Orrego Vergara, individuo de 45 años, sin profesión conocida, fue el autor de este delito y ya se encuentra en poder de la policía civil.

El detenido, aprovechándose de una conversación escuchada en la oficina de un abogado que él frecuentaba, colocó un aviso, ofreciendo en venta una propiedad ubicada en calle Almirante Latorre Nº 89, cuyo dueño era cliente del citado abogado. Atendiendo a ese aviso, se presentó donde Orrego Vergara, Elena Larenas González, cliente interesada en adquirir el inmueble. Luego, el detenido se quedó con tres mil escudos como adelanto de la transacción, extendiéndole el recibo correspondiente.

El supuesto vendedor desapareció, y la compradora, al comprobar que junto con la pérdida del dinero también se esfumó la posibilidad de adquirir la propiedad; efectuó la denuncia correspondiente con los resultados que hemos señalado.

DE POLICIA

ATROPELLOS

En Curicó, en el camino longitudinal, 300 metros al norte del Cruce Romeral, el automóvil conducido por Ester Urzúa Moreno, atropelló y dio muerte a Aída Osorio Vergara, de 74 años de edad. La víctima cruzó sorpresivamente la calzada, saliendo detrás de otro vehículo.

En Penco, en Línea Férrea esquina Maipú, el tren de pasajeros N.o 43 atropelló a un desconocido de aproximadamente 35 años, matándolo instantáneamente. El atropellado, momentos antes caminaba por la vía, al parecer en estado de ebriedad y no salió de ella a pesar de los pitazos dados por el maquinista.

Carabineros de Valdivia informó que en el fundo Puñoman, pereció el tractorista de 28 años Sigifredo Vidal Cárdenas, quien al parecer falleció a consecuencia de haber sido aplastado por la rotativa acoplada al tractor que conducía al cortarse el perno de la barra sujeta al disco, mientras reparaba dicho vehículo.

AHOGADOS

Desde Osorno se comunicó que en el fundo Barro Blanco, la menor de tres años de edad, Candelaria Aguilar Loncochino, por descuido de sus padres cayó a las aguas de un estero cercano a la casa habitación pereciendo ahogada.

Y en la localidad de Paniahue, San Fernando, fue rescatado desde las aguas del estero Chimbarongo, el cadáver de Roberto Antonio Chaparro Lorca, de 15 años, quien, en los momentos que cortaba leña se presume sufrió un ataque de epilepsia y cayó al estero falleciendo por inmersión.

INCENDIO DESTRUYO UNA INDUSTRIA EN LA UNION

Un incendio que destruyó en su totalidad un inmueble de propiedad de la Sociedad Industrial Teófilo Grob Ltda., se declaró en la madrugada de ayer en la Avenida Industrial de La Unión, en la provincia de Valdivia.

El fuego redujo a cenizas, además, el secador de granos de esa industria, el seleccionador de trigo y una cantidad importante de sacos de harina almacenada en las bodegas del establecimiento. Los daños ocasionados por este siniestro no fueron avaluados por los representantes de la sociedad.

De acuerdo con averiguaciones efectuadas por Carabineros de la Primera Comisaría de Valdivia, el fuego se originó por el recalentamiento y corte de la correa elevadora de trigo, cuyas chispas al saltar prendieron residuos de grano y polvo, adquiriendo luego pronto incremento. No se registraron desgracias personales.

Se informó que existían seguros comprometidos por la suma de Eº 840 mil.

APARATOS PARA OFTALMOLOGIA — El Hospital "San Juan de Dios", con motivo de celebrar el "Día del Hospital" y su 415.o aniversario, inauguró un nuevo Pabellón de Retina en el Servicio de Oftalmología. En el grabado, el Director del Hospital, Dr. Carlos Salomón Rex; el Dr. Rodolfo Armas Cruz y el Dr. Jorge Otte, escuchan las explicaciones del jefe del Servicio, profesor Dr. Juan Aretsen, sobre el funcionamiento del coagulador a calor para las lesiones a la vista.

UNIVERSITARIOS LATINOAMERICANOS INICIAN HOY FESTIVAL DEL CANTAR

El Primer Festival Latinoamericano de la Canción Universitaria en que participarán 600 estudiantes procedentes de diversos países de América Latina, se inaugurará hoy a las 19 horas, en el Velódromo del Estadio Nacional. Este Festival organizado por la Federación de Estudiantes de la Universidad de Chile, está dedicado a la música folklórica. En él participan universitarios de Argentina, Brasil, Paraguay, Uruguay, Bolivia, Venezuela, Colombia, Perú y México.

El jurado estará compuesto por destacadas figuras del ambiente artístico y de los países participantes, como Raúl Rodríguez, de Panamá; Felipe Ramón, de Venezuela; Abel Mónaco, de Argentina; Raúl de Ramos, Willo Gamboa, Jaime Atria, "Chino" Urquidi, Hernán Serrano, Silvia Soublette y Raquel Barros, de Chile.

El presidente de la Federación de Estudiantes de la Universidad Católica Miguel Angel Solar y el Vocal de Extensión Cultural, Jaime Egaña, informaron ayer en conferencia de prensa la lista de los conjuntos extranjeros participantes.

Entre ellos figuran el Octeto Vocal de Buenos Aires, Mercedes Soza y dos guitarras, Alejandro Mayor, Bossa—4 de Brasil, Huacha Rosal, de Uruguay; 7 Mariachis Mexicanos, Arquitectura 67, de Paraguay; Montenegro de Córdoba, Cayetano de Hevia, de Lima, Coro de la Universidad Católica de Río de Janeiro y el Coro de la Facultad de Ciencias de Sao Paulo. Asimismo participarán 5 universitarios venezolanos, 47 estudiantes de Bolivia, 37 representantes de República Dominicana y 48 colombianos.

La delegación mexicana que intervendrá en el Primer Festival de la Canción Universitaria Latinoamericana, fue la primera en arribar al aeropuerto internacional de Pudahuel por el jet de Aerolíneas Peruanas. La integran 24 alumnos dirigidos por los profesores Ana María Salmimar, Luzmenia Romo, Josefina Pereda y Alberto Lozano (arriba). Posteriormente llegó el conjunto de música folklórica del Paraguay, que viajó en el jet de Braniff (grabado inferior de Foto Pudahuel).

PROGRAMA DEL FESTIVAL

A las 19 horas de hoy es la inauguración en el Estadio Nacional. Mañana, a primera hora, los participantes al Festival ofrecerán un esquinazo al Presidente Frei, junto con el Club de Huasos de Las Condes. Anteriormente habrá un desfile desde la Casa Central de la UC hasta el Patio de los Naranjos de la Moneda. Después los universitarios tendrán un coctel ofrecido por la Municipalidad de Santiago.

En la tarde, las delegaciones se dirigirán a la Población Pudahuel, donde colaborarán en plantando 300 árboles en dicha platnando 300 árboles en dicha población. A las 19 horas proseguirá el Festival en el Velódromo del Estadio Nacional, para a su término ofrecer una tertulia en el Parque Bustamante.

El domingo, a las 9.30 horas, se oficiará una Misa en la Capilla del Seminario Pontificio. Luego un almuerzo campestre en la Viña Concha y Toro, y, posteriormente, una visita al Colegio San Ignacio.

El lunes fue programado día libre para las delegaciones visitantes. El martes, en la mañana, se dirigirán a Viña del Mar y alrededores, para regresar a Santiago a las 19 horas para proseguir la presentación en el Estadio Nacional.

El miércoles, a las 10 horas, habrá un homenaje al Niño Chileno de parte de las delegaciones extranjeras y chilenas en el Velódromo de Santiago. Ese día, a las 19 horas, será la última actuación artística.

El jueves 12 del presente, comienzan las finales, desde las 17 horas, en el Estadio Nacional. Ese mismo día, en la noche, habrá un asado de despedida en un fundo cercano a la capital.

Las entradas individuales y de abono para asistir a este Festival se encuentran en venta en la Federación de Estudiantes de la Universidad Católica y desde hoy, a las 17 horas, en el Velódromo Latinoamericano del Estadio Nacional.

Síntesis Noticiosa

ECONOMIA

Diversas medidas destinadas a mantener la regularidad en el abastecimiento de carnes, tomó la Empresa de Comercio Agrícola. Ayer distribuyó 540 novillos y 650 toneladas de carne enfriada en los diversos establecimientos del ramo. También envió 100 toneladas de este mismo producto para la provincia de Valparaíso. Para dar cumplimiento a los dispuesto por el Ministerio de Economía no se entregó ganado en pie.

Sin embargo, hay más distribuciones de artículos alimenticios. Al terminal pesquero CORFO arribaron 157 mil 588 kilos de pescados y mariscos en general. De esta cifra, 93.975 kilos corresponden a merluzas, todo lo que se envió a los barrios populares y se expendió en los negocios que trabajan este rubro.

AGRICULTURA

En el Ministerio de Agricultura, se anunció oficialmente que el titular de esa cartera, Hugo Trivelli, asistirá mañana sábado en la tarde a la inauguración de la Feria Internacional del Parque Cerrillos. El Secretario de Estado pronunciará un discurso en el que señalará los frentes de producción nacional. Además hará referencias a la aplicación de la Reforma Agraria y los planes de fomento ganadero que están aplicándose.

OBRAS PUBLICAS

El Ministro de Obras Públicas, Sergio Ossa Pretot, viajó ayer al mediodía a la vecina localidad de Buin, con el fin de asistir a la celebración del cuadragésimo segundo aniversario del Día del Camino de América. Allí hubo un acto cultural-artístico preparado especialmente por los funcionarios y obreros que se empeñan en Vialidad. Chile está considerado entre los primeros países latinoamericanos en relación con el monto de kilómetros de pavimentada que totaliza sesenta mil.

EDUCACION

En el sector educacional, la actividad es variada. La Escuela 37 de La Cisterna fue escenario de una reunión del Centro de Padres y Apoderados que eligió su nueva mesa directiva. Fueron reelegidos Oscar León Sandoval, presidente; Jorge Palma, vicepresidente; Alejandro Ramírez, secretario, y Francisco Castañón, tesorero. Como relacionadora pública se designó a Angela Castro de López y en calidad de directores a Victoria Ulloa de Zaldívar; Horacio Nazif, Gabriel Aguirre, José González, Teodoro B..ceño, Julián Riquelme, Carmen Ortiz, Fresia Cabrera, ..felina Mussa, Gladys Gallegos, Delfina Vargas, Graciela Castro, Ana Fuentes de Reyes y Silvia Salgado de Soto.

A su vez, en el Liceo Valentín Letelier, continúan los preparativos destinados a conmemorar el septuagésimo noveno aniversario de la fundación de dicho establecimiento educacional. Las festividades se llevarán a efecto entre los días 10 y 14 del mes en curso. Los ex alumnos se reunirán el 10, a las 18.30 horas, para fundar definitivamente el centro que integran quienes estudiaron en esas aulas educacionales. El 11 habrá un acto solemne a las 8.30 horas y luego se realizarán competencias deportivas.

Otro establecimiento que celebrará su aniversario es el Colegio Inglés MacKay. Cumplirá ciento diez años de vida en medio de un ascendente nivel educacional. El citado colegio fue fundado en Valparaíso y luego trasladado a Viña del Mar y Reñaca, donde funciona en la actualidad. Su director es W. D. Kinnear, quien mañana sábado ofrecerá una conferencia de prensa con el fin de dar a conocer los progresos alcanzados en el establecimiento y el programa de festejos.

JUSTICIA

También el Ministerio de Justicia proporcionó un ángulo informativo que tiene relación con el doble fusilamiento que debe verificarse mañana al amanecer, en la Penitenciaría capitalina. Al respecto, el Subsecretario de esa Cartera, Alejandro González, a través del abogado Jorge Donoso, ha entregado un comunicado oficial.

Se expresa en el documento que para los efectos de la ejecución se ha dispuesto que sólo podrán asistir periodistas COLEGIADOS. Uno por diario, revista y radio. Todos ellos recibirán una credencial especial otorgada por la Dirección General de Prisiones, luego de recibir la nota correspondiente del Director de cada medio informativo.

Esa credencial será exigida en los diversos controles que se instalarán en el interior de la Penitenciaría e incluso en el exterior de ese recinto, si hubiera necesidad de establecer cordones policiales. Se hace especial hincapié en que el doble fusilamiento no podrá ser grabado en cintas magnetofónicas. Tampoco se autorizará que sea fotografiado ni filmado.

DEFENSA NACIONAL

En este recuento informativo también hay una reunión. Corresponde a la que sostendrán mañana a las .. horas, en su sede social, los integrantes del Centro de los Servidores de la Armada "La Esmeralda". En esta ocasión se dará a conocer el programa con que esa institución recordará el octogésimo octavo aniversario del Combate Naval de Punta de Angamos, a desarrollarse el domingo 8. Este Centro tiene su sede en calle Huérfanos 1373.

MUNICIPALIDAD

El Director del Tránsito de Santiago, Mario Montecinos, ha convocado para hoy a una conferencia de prensa, la que se efectuará en su despacho a las 12.30 horas. Montecinos mostrará a los representantes de radios y diarios una ..quetta que muestra el ..nal que se instalará en nuestra capital para todos los buses que diariamente realizan viajes al norte del país.

MINERIA

Las fluctuaciones del precio del cobre chileno en la Bolsa de Metales de Londres, es una diaria preocupación para hombres de Gobierno y empresas. El rojo elemento ayer experimentó una leve baja. Su cotización alcanzó a 4.. centavos de dólar la libra. El día anterior su valor fue de 48,93, según datos proporcionados por la Corporación del Cobre, que es donde mayor atención prestan a estas oscilaciones.

TRANSPORTES

En la Subsecretaría de Transportes existe una preocupación reciente. Situación que la originan los empresarios que efectúan traslados de pasajeros en taxis colectivos, entre nuestra capital y el vecino puerto de Valparaíso. Esos empresarios o choferes, en forma arbitraria alzaron las tarifas durante los días de Fiestas Patrias. Y de ello dieron cuenta los propios afectados a las autoridades que ordenaron realizar una minuciosa investigación, a fin de establecer esta grave irregularidad. Se anuncian sanciones para los culpables.

Línea Aérea Nacional, también hizo un anuncio. Sus voceros expresaron que a las 5 de la madrugada de ayer despegó desde el aeropuerto de Manchester, Inglaterra, el tercer avión AVRO 748, adquirido por esa empresa. La nueva máquina efectuará escalas en Reykjavik, Islandia; Jacksonville, Estados Unidos; Panamá y Lima. Llegará a Chile el próximo martes 10. Este moderno avión entrará a operar en la zona sur en fecha no especificada todavía.

SALUD

Las noticias se hicieron presentes en la Dirección General del Servicio Nacional de Salud, con dos anuncios. El primero dice relación con el diploma que recibirán 20 secretarias de la V Zona de Salud de esta capital. En ceremonia a realizarse a las 10 de esta mañana, las alumnas del curso organizado y dictado por profesores del Instituto Nacional de Capacitación Profesional, INACAP, recibirán sus correspondientes diplomas. Asistirá el Director General de esos servicios, doctor .. Hepp.

CONDUCTOR: SEÑALES DE TRANSITO VELAN POR SU PROPIA SEGURIDAD

"Palos porque bogas y palos porque no bogas". Este adagio viene a recuerdo ante una llamada telefónica anónima recibida en el diario, en la Sección Crónica.

La llamada, sin síntesis, era un reclamo contra Carabineros de Tránsito que se ubican a mitad de cuadra en Amunátegui —entre Alameda Bernardo O'Higgins y Moneda—, porque "no aceptan explicaciones a los conductores que entran por Amunátegui y que no son de la locomoción colectiva".

¿Y la señal que allí existe, señor, prohibiendo el ingreso a esa vía a los vehículos particulares?, preguntamos al anónimo reclamante.

"Los Carabineros debieran avisar a los conductores", es la cómoda y simple respuesta del eventual infractor.

Nos acercamos en la mañana de ayer a la "esquina" de reclamante incógnito.

Efectivamente, en la esquina norponiente, hay un enorme letrero, destacado y perfectamente visible, que impide a los vehículos particulares usar esa vía que es calle Amunátegui.

Hablamos con uno de los funcionarios policiales "afectados". A nuestra curiosidad periodística, sonríe y dice: "Señor, el artículo 170 de la Ordenanza General de Tránsito señala que los conductores de vehículos y los peatones ESTAN OBLIGADOS a obedecer y respetar LAS SEÑALES o SIGNOS OFICIALES del tránsito, salvo que reciban instrucciones en contrario de un carabinero o que se trate de las excepciones contempladas en esta Ordenanza para vehículos de emergencia".

Nos ilustra que en cada oportunidad en que se colocan letreros indicadores, Carabineros, durante un lapso prudencial, ejecuta una labor de educación en el lugar mismo, pero ello no puede abarcar un tiempo indeterminado. En cuanto a aceptar explicaciones "que no vi", "que me olvidé", "que no soy de aquí" no tienen asidero sino en la mente del conductor que busca eludir su responsabilidad. El conductor debe manejar con sus sentidos puestos en la ruta. De otro modo, está expuesto a sufrir percances de incalculables proyecciones.

Por su parte, el funcionario que acompaña a nuestro interlocutor, socarronamente argumenta: "Si por desgracia, ocurre un grave accidente entre un microbús y un vehículo particular aquí, no faltarían los que pusieran el grito en el cielo protestando y exclamando "¡y dónde están los Carabineros que no FISCALIZAN que se respete este letrero que hay aquí!".

En un ciclo sobre Problemas de Tránsito, celebrado hace algún tiempo, recordamos que el conferenciante dijo que los "problemas" constituían un edificio y que las columnas del friso (Tránsito y autoridades) eran "legislación", "educación" y "FISCALIZACION".

La función de "Fiscalizar" es atribución exclusiva de Carabineros de Chile, es una tarea difícil, especializada y frecuentemente expuesta a la incomprensión y a la ingratitud.

El conductor —nos dice un jefe policial— olvida que el artículo primero de la Ordenanza le deja obligado a respetar, sin necesidad de que el carabinero esté encima fiscalizando, los preceptos sobre uso de las vías. En cambio, cuando él sufre las consecuencias —colisiones por ejemplo— y llega Carabineros al lugar del suceso, está presto a invocar esas mismas disposiciones que él viola con una frecuencia alarmante.

La fiscalización, el control que se ejerce —prosigue el informante— y que tanto parece molestar a algunos conductores irresponsables, está basado en la dura realidad de las cifras de accidentes que sufre nuestro país, con la secuela dolorosa de pérdidas de vidas y de bienes materiales. Y una de las formas adecuadas de evitar el incremento de los accidentes de tránsito —puntualiza— radica precisamente en la ingrata tarea de la fiscalización.

He aquí la señalización de Alameda y Amunátegui, que prohibe entre las 8 y 22 horas ingresar por la última calle citada a vehículos particulares. No obstante, la fotografía, tomada a las 16.30 horas de ayer, es elocuente. Una camioneta ocupa una vía que le está PROHIBIDA, y esto, porque el conductor observó que no había vigilancia policial. ¿Es posible argumentar que ese señalizador, de 60 por 40 centímetros, no es VISIBLE? Una prueba más de la conducta culpable de los conductores que, teniendo OBLIGACION de acatar la Ordenanza del Tránsito, sólo lo hacen cuando está encima el carabinero en su labor de FISCALIZACION.

MECANIZARAN 80 PANADERIAS DEL GRAN SANTIAGO

Durante una reunión celebrada por el Director de Industria y Comercio, Hernán Lacalle, con los dirigentes de FABRIPAN, se acordó la instalación de equipos automáticos para la confección del pan.

Los industriales expresaron al Jefe de la DIRINCO que estaba ya concretada la importación de los equipos automáticos para operar inicialmente en 80 panaderías, equipos que permitirán aumentar los rendimientos y calidad de la producción.

Sobre este particular, Hernán Lacalle expresó a FABRIPAN que se apoyaría toda iniciativa tendiente a mejorar la calidad del pan, siempre que ello no se traduzca en un aumento en el precio o cesantía en el gremio.

Otro de los puntos considerados fue la conveniencia de acelerar los análisis de la calidad panadera de la harina, recurriéndose a un laboratorio más, que podría ser el de La Platina.

El Director, por último, señaló que era necesario incluir en próximos decretos o resoluciones relativos al pan, las normas sobre calidad de INDITECNOR, cuyo cumplimiento pasaría a ser obligatorio y, por ende, sancionables las infracciones que se comprobaren.

PROBLEMAS DE ATACAMA CONOCE EL MINISTRO DE OBRAS PUBLICAS

Hoy, a las 15.30 horas, viajará a la provincia de Atacama, el Ministro de Obras Públicas, Sergio Ossa Pretot, con el objeto de estudiar las necesidades y programar las obras y proyectos para 1968.

El Secretario de Estado visitará primero Freirina y en la tarde, en Vallenar, concurrirá a la clausura de un Seminario de los trabajadores del cobre.

El sábado

Mañana sábado inspeccionará diversas obras en Vallenar y Copiapó, recorrerá diversas poblaciones y, en la última de las mencionadas, entregará a las Juntas de Vecinos 1.600 metros de cañería Rocalit para las obras de autoconstrucción de agua potable que realiza la comunidad.

Tendrá reuniones en ambas ciudades con el Intendente, Gobernadores y Jefes de Obras Públicas y de Promoción Popular, para resolver diversos problemas.

El Ministro Ossa regresará en la tarde de ese día a la capital. Viajará acompañado por el Jefe de las Delegaciones Zonales de la Dirección General de Obras Públicas, Hugo Valenzuela, y el Jefe de su Gabinete, Fernando Sepúlveda.

DIRECTOR DE ESTADISTICA ES VICTIMA DE VOCERO COMUNISTA

El siguiente es el texto de la comunicación dirigida por el Director de Estadística y Censos al Ministro de Economía, Edmundo Pérez Zujovic, a raíz de los ataques vertidos en su contra por el matutino comunista "El Siglo":

En conformidad a lo establecido en el artículo 100 del DFL 338 de 1960 —Estatuto Administrativo— vengo en solicitar al señor Ministro persiga la responsabilidad civil y criminal de los autores de las calumnias e injurias proferidas en mi contra, en la publicación del diario "El Siglo", de Santiago, en su edición del día 4 de octubre del año en curso.

En efecto, en dicha publicación, bajo el título "Dietistas del régimen", se lee lo siguiente:

"En cuanto al otro "dietista" del régimen, el señor Sergio Chaparro, más le valiera antes de hablar que recapacitara en lo que significan las palabras dignidad autocrítica.

"Nadie en Chile, excepto él, puede afirmar conscientemente que el rubro alimentación no tiene ya incidencia fundamental en los indicadores del alza del costo de la vida.

"Lo que pretende el Gobierno, por medio del índice que adultera la Dirección General de Estadística, es estafar a los trabajadores en sus reajustes. Si con el sistema actual año a año se le cercena el poder adquisitivo de sus remuneraciones, y no se le recompensa lo que pierde en cada reajuste, el que propuso ahora este funcionario, como su actitud, ya tiene otro nombre."

Por otra parte, en la misma página 7 de la edición referida, bajo el título "Gobierno prepara "ambiente". "CAMBIO EN EL INDICE, NUEVA ESTAFA AL PUEBLO", se lee lo siguiente, bajo el subtítulo "Amañan estadísticas":

"Chaparro, sin duda, hizo esta afirmación para preparar el ambiente a una nueva estafa que el Gobierno pretende hacer a los trabajadores, obreros y empleados. Se trata de adecuar mañosamente las estadísticas —ya bastante manipuladas— para reajustar los sueldos y salarios en un porcentaje muy inferior al real. Esto será un nuevo robo al bolsillo de los trabajadores."

Sr. Ministro: de acuerdo a los párrafos citados textualmente, se acusa a la Dirección de Estadística, de la cual yo soy su Director y responsable de "adulterar" el Indice de Precios al Consumidor. Además, se dice que las estadísticas —de las cuales soy también personalmente responsable— están "ya bastante manipuladas" y que se tratan de adecuar "mañosamente" para reajustar los sueldos y salarios en un porcentaje muy inferior al real.

Desde hace más de dos años el diario "El Siglo" me ha hecho centro de sus más enconados ataques en mi calidad de Director de la Dirección de Estadística y Censos.

Con motivo del cálculo mensual, por parte del Servicio —que dirijo desde hace más de seis años—, del Indice de Precios al Consumidor, más comúnmente conocido como Indice del Costo de la Vida, el periódico de la referencia siempre encontró motivos para ofender gratuitamente tanto a la Dirección de Estadística como al suscrito.

Fueron muchos los artículos y editoriales publicados por el diario "El Siglo" que en forma cada vez más virulenta atacaban una y otra vez al suscrito acusándolo de adulterar, falsear y manipular las cifras del Indice de Precios al Consumidor.

Con mi experiencia funcionaria de cerca de 20 años, siempre pensé que nada obtendría con desmentir al citado diario "El Siglo", porque siempre encuentran la forma, para ellos ingeniosa, de ridiculizar cualquier desmentido que el afectado se atreva a hacerles.

Al parecer consideraron mi silencio una especie de signo de temor o culpabilidad.

Por otra parte, aproximadamente en julio de 1965 y en relación con el mismo asunto, el H. Diputado José Cademártori pidió a la H. Cámara de Diputados que solicitara de la Contraloría General se constituyera en visita en la Dirección de Estadística y Censos, con los siguientes propósitos, que se pueden sintetizar en:

A.— Que se investigue el procedimiento que emplea la Dirección de Estadística y Censos para calcular el Indice del Costo de la Vida;

B.— Si existe algún decreto o reglamento que regularice el sistema de su cálculo;

C.— Si la Dirección se ciñe en forma estricta a dichas disposiciones;

D.— Procedencia de las informaciones que se emplean como base para el cálculo del Indice;

E.— Si se puede considerar como idóneas desde el punto de vista técnico, las fuentes de informaciones que se utilizan en la confección del Indice; y

F.— Que se informe acerca de las conclusiones que se obtengan sobre las materias antes enumeradas.

En atención a que la H. Cámara, por Oficio N.o 759, de 14 de julio de 1965 solicitó al señor Contralor General se realizara la referida investigación, este último dictó la Resolución N.o 68, de 23 de julio del mismo año, designando como inspectores en visita en la Dirección de Estadística y Censos, a los señores Fernando Cruz Covarrubias y Fernando Araya Stiglich, los que después de permanecer cerca de un mes en el Servicio con fecha 15 de septiembre de 1965, emitieron un acabado y detallado informe que en su parte pertinente, bajo el título Conclusiones Generales, se expresa a la letra lo siguiente:

"De lo expuesto en el presente informe, se deducen las siguientes conclusiones:

"1.— El Indice de Precios al Consumidor, conocido por Indice de Costo de la Vida, es un indicador del índice general de precios de 125 artículos y servicios consumidos por determinados grupos de empleados y obreros de la ciudad de Santiago.

"No es por lo tanto, un Indice que señala exactamente la variación del costo de la vida para cualquier habitante del país.

"2.— El Indice tuvo su origen en una encuesta realizada en los años 1956-1957 y está bien estructurado. Su cálculo, basado en una fórmula determinada, se desarrolla mensualmente en forma normal, y no se han introducido variaciones en él desde el 1.o de enero de 1962.

"3.— La metodología observada en la recolección periódica de precios y las revisiones y confrontaciones que se efectúan en el procesamiento de los datos para el cálculo mensual del Indice, son, a juicio de los suscritos, serias y permiten asegurar que los resultados obtenidos son exactos.

"4.— Las variaciones del Indice no siempre son comprendidas por el público, por cuanto éste debe acusar los nuevos valores de los artículos con posterioridad al gasto inmediato efectuado por el consumidor y de acuerdo con un sistema de promedios.

"5.— El Indice tiene ocho años de vida, y se hace aconsejable considerar la implantación de uno nuevo, más acorde con las condiciones actuales".

Después de dadas a conocer a la opinión pública las conclusiones transcritas más arriba, el diario "El Siglo" continuó en sus ataques, aunque ya no en forma tan violenta, no perdiendo oportunidad para desprestigiar el Indice, la persona del suscrito, o el Servicio que dirijo.

Debo confesar al señor Ministro que en los últimos tres años no he escatimado esfuerzo por dar a conocer a la opinión pública el verdadero alcance y significado de nuestro Indice de Precios al Consumidor a través de foros, mesas redondas, conferencias y charlas, innumerables entrevistas de prensa, etc.

He asistido a más de una docena de citaciones de diversas comisiones parlamentarias. Y he dado varias conferencias a estudiantes de distintas universidades y en cursos de capacitación funcionaria.

Nunca, señor Ministro, ha podido comprobarse la más mínima falla, en ningún sentido, en el cálculo del Indice, ni cargo alguno formulado al suscrito ha sido comprobado en la más mínima parte.

En mis 20 años de ininterrumpida labor funcionaria y universitaria, el perfeccionamiento de mis conocimientos técnicos y el desvelo por realizar mejor mi función pública, han sido mi único norte. Prueba de ello, son mi Curriculum vitae y mis antecedentes universitarios que adjunto con esta presentación.

Puedo asegurarle, señor Ministro, que la tarea me ha sido bastante dura; pero la esperanza de estar leal y verdaderamente sirviendo a la colectividad han servido de suficiente aliciente para no desmayar en mi trabajo diario.

La publicación del diario "El Siglo" excede ya todo el límite que mi tolerancia y silencio pueden soportar, ya que se me imputan hechos delictuosos que afectan gravemente a mi honorabilidad, como funcionario y como profesional.

Disculpará usted, señor Ministro la petición que contiene esta carta, pero en aras del bien ganado prestigio del más que centenario Servicio que dirijo, y del buen nombre que es lo único que deseo poder dejar como herencia a mis hijos, vengo en solicitarle que, conforme a lo expresado en el artículo 100 del Estatuto Administrativo vigente, inicie la querella a que haya lugar por las imputaciones de que he sido objeto, por el diario "El Siglo", en la edición ya individualizada, cuyo ejemplar me permito adjuntar al presente oficio.

Saluda muy atentamente a US.,

SERGIO CHAPARRO RUIZ,
Director de Estadística y Censos.

El día más caluroso de la primavera tuvo ayer la capital. El termómetro marcó 25,6 grados, cerca de las 15 horas. Desde el mediodía la alta temperatura invitó a las damas a lucir manga corta o vestidos de seda. La escena fue captada poco después del mediodía en calle Ahumada. Dos jovencitas con minifaldas y mangas cortas. Incluso una de ellas, protege sus ojos de los rayos solares con lentes oscuros y se preocupa de la hora. Su compañera de ruta va pensando en los lindos zapatos que recién había comprado. No hay duda que se puede afirmar ahora, de que la primavera ha llegado en majestad y gloria.

Niki y Susuki de Los Lirios, son los nombres de estos bellos boxers pertenecientes a Miguel Angel Salgado, que representarán con donaire a la ciudad de Cauquenes en la 77a. Exposición Nacional del Kennel Club de Chile y El del Santiago Boxer Club a realizarse mañana sábado y el domingo próximo, en el Jardín de Saltos del Regimiento Cazadores. En la muestra participarán más de 150 ejemplares de diferentes razas y, entre ellos, perros traídos de Inglaterra, Afganistán, Canadá y EE. UU.

Moderno Sistema en Correos y Telégrafos

Un amplio plan de modernización de sus instalaciones y equipos comenzó a aplicar la Dirección General de Correos y Telégrafos, con el objeto de completar la red télex en todo el territorio nacional.

De acuerdo con informaciones proporcionadas por dicha institución, ya han comenzado a llegar al país las centrales de conmutación automática adquiridas a la fábrica Ericson, de Suecia, y los teleimpresores, equipos de telegrafía armónica y dispositivos adicionales contratados con la Siemens Halske, de Alemania.

La primera etapa del télex deberá quedar terminada en el plazo de 12 meses e inmediatamente será puesta a disposición de los abonados. La nueva red contempla la inversión de 1.700.000 dólares por el concepto de material importado y gastos por E° 12.290.000 en moneda nacional.

Para lograr el perfecto funcionamiento de las nuevas 20 centrales que entrarán en funcionamiento, la Dirección General de Correos y Telégrafos ha organizado cursos de entrenamiento del personal técnico que tendrá a su cargo las nuevas instalaciones.

Es así como 32 técnicos especialistas en telégrafos acaban de terminar un curso intensivo, de tres meses de duración, sobre mantenimiento de centrales télex, dictado por el Ingeniero Sueco, Arvid Rostrom. Dentro de los próximos días se iniciará un nuevo curso, esta vez sobre montaje de equipos de central, sobre teleimpresores, equipos automáticos y canalizadores telegráficos. Estos cursos estarán a cargo de expertos alemanes.

CENTRALES

Según los planes de Correos y Telégrafos la distribución de las plantas será la siguiente:

Cuatro centrales de tránsito que se instalarán en Valparaíso, Santiago, Talca y Concepción. Quince centrales automáticas terminales que funcionarán en La Serena, Viña del Mar, Valparaíso, Santiago, Rancagua, San Fernando, Curicó, Talca, Linares, Cauquenes, Chillán, Concepción, Los Angeles, Angol y Temuco; y cinco mesas manuales en Arica, Iquique, Antofagasta, Valdivia y Punta Arenas.

Las máquinas adquiridas son lo más moderno construido hasta la fecha, tanto en centrales como en teleimpresores. Para el uso de estos últimos se ha eliminado el disco giratorio y su uso se aplica en el propio teclado.

VENTAJAS

Como se sabe, el sistema télex se otorga a personas o instituciones que lo soliciten. Se trata de verdaderas máquinas de escribir en las cuales se puede enviar un mensaje a cualquiera de las ciudades que poseen este tipo de servicio.

De esta manera un ejecutivo o cualquier funcionario de Santiago puede escribir un mensaje en su máquina télex e inmediatamente el destinatario lo recibe escrito en su propia oficina.

Sus ventajas principales residen en que se trata de un sistema de comunicación instantánea, sin importar la distancia. Desde luego, es más rápido que el telegrama o la carta. Entrega un documento escrito, con palabras y cifras, lo que es de real valor para los subscritores. El receptor no tiene necesidad de estar presente para recibir el mensaje y, además, el abonado tiene acceso a toda la red nacional y a la internacional.

Centro de Profesores de Educación Musical

Recientemente el Centro de Profesores de Educación Musical de los Liceos Fiscales de Chile, eligieron su nueva directiva, la que está integrada de la siguiente manera:

Presidente, Rosa Garnitz; vicepresidente, Luis Margaño Mena; tesorero, [illegible]; secretaria general, Frida Pfenings; secre[illegible] y correspondencia, Nora Eggers Montecinos, y protesorero, José Molina.

En la Oficina del General Jefe del Departamento del Personal de la Dirección General de Carabineros, tuvo lugar en la mañana de ayer una sobria ceremonia, en la cual el Gerente de la Sociedad Minera "El Teniente" S. A., Eugenio Silva, acompañado del Jefe del Departamento de Relaciones Públicas, Carlos Aracena, hizo entrega a nombre del directorio de dicha empresa, de un cheque por la suma de diez mil escudos para ser destinados a la obra que, en favor de los menores desamparados realiza Carabineros de Chile, a través de la Fundación "Niño y Patria". El General José Sepúlveda Galindo, agradeció este reconocimiento y el valioso aporte de la Empresa Minera El Teniente, lo que hizo a nombre de la institución y del General Director, Vicente Huerta.

Cordial Entrevista de S. E. con los Economistas Españoles

EN LA MONEDA

Hora y media duró la entrevista que con el Presidente Frei sostuvieron los integrantes de la más grande y representativa Misión Económica Española que ha venido a nuestro país. Treinta hombres de negocios, encabezados por el Embajador acreditado en la Moneda, Miguel María de Lojendio e Irure, trataron variados temas de esa especialidad con el Jefe del Estado, a quien acompañaba el Coordinador entre las actividades de la Producción Estatal y del Sector Privado, Raúl Devés.

Manuel Fuentes, presidente de la Misión, señaló que "más que un objetivo, ha sido un honor para nosotros, que el Primer Magistrado de una nación, tan próxima a nuestro corazón y afecto, como Chile, nos haya deparado la oportunidad de saludarlo y estrechar su mano". Agregó que ésta era una visita de "sincero afán de poder tener el alto honor de estrechar la mano de un hombre ilustre en la vida latinoamericana, incluso en el ámbito de la política mundial". El jefe de la misión española añadió que la entrevista había servido para que el Presidente Frei "nos diera una serie de lecciones más que explicaciones de la evolución de sus proyectos, de sus propósitos, de sus ilusiones, que realmente nos ha llegado al alma de todos nosotros, haciéndonos sentir más patriotas de nuestra nación".

El Jefe del Estado, en horas de la tarde, recibió al senador Rafael Agustín Gumucio, presidente nacional del Partido Demócrata Cristiano, quien acaba de regresar al país, luego de haber participado en el Congreso de la Organización Democratacristiana de América.

EN INTERIOR

Posteriormente el senador Gumucio pasó al despacho del Ministro del Interior, Bernardo Leighton, señalándose que ambos habían conversado sobre problemas rutinarios.

Gumucio al abandonar el Palacio de Gobierno declaró que en todos los países que visitó recientemente se "tiene una gran impresión de la experiencia demócrata cristiana en nuestro país y es increíble la importancia que le dan a cada acto que se realiza a través del Gobierno o del partido, de tal forma que uno se siente bastante halagado".

Mientras tanto, con el Subsecretario del Interior, Enrique Krauss, se reunieron al mediodía el Intendente de Santiago Sergio Saavedra y representantes de SIDECO, de la Confederación de la Pequeña Industria y Comercio y de la Confederación de Empleados de Comercio.

En esta oportunidad se consideró lo relacionado con el horario de apertura y cierre del comercio capitalino. El Intendente Saavedra al respecto dijo que en la reunión se había dejado de manifiesto que "es intención del Gobierno mantener la jornada continua y buscar solamente un horario más adecuado". Expresó más adelante que las autoridades estiman, luego de auscultar la opinión del público, que lo que hace falta es abrir el comercio más temprano y no cerrarlo más tarde como estiman los comerciantes. De todas maneras, estas conversaciones proseguirán en el curso de la próxima semana.

Noventa minutos duró la entrevista que con el Presidente Frei sostuvieron los miembros de la Misión Económica de España, que fueron acompañados a la Moneda por el Embajador de ese país, Miguel Marín de Lojendio e Irure, que aparece en el grabado departiendo con el Jefe de Estado, el Coordinador Raúl Devés y los integrantes de esa Misión.

CINCO LISTAS EN LA ELECCION DE FECH

Con la presentación de cinco listas quedó cerrada, a las 13 horas de ayer, la inscripción de candidatos para la elección de nueva directiva de la Federación de Estudiantes de Chile (FECH), a efectuarse los días 18, 19 y 20 del presente mes. Este año se ha acentuado la desintegración del Frente de Acción Popular a nivel estudiantil, ya que las Juventudes Socialista y Comunista presentaron listas separadas para esta elección.

La primera en inscribirse fue la lista de la Democracia Cristiana Universitaria, que gobierna la Federación de Estudiantes de Chile desde hace 13 años. Dicha lista está compuesta por: presidente, Jorge Navarrete; Vocales: Jorge Ravinet y Miguel Lara, de la Escuela de Derecho; Carlos Rubilar, de Ingeniería; Marcos Salazar, de Ciencias Políticas y Administrativas; Enrique Guebart, de Artes Aplicadas; Guillermo Massane, de Medicina Veterinaria; Roberto Montecinos, del Instituto Pedagógico; Patricio Lagos, del Instituto de Educación Física; Roberto Vera, de Química y Farmacia, y, finalmente, Antonio Cavalla, de Medicina, actual presidente de la FECH.

OTROS CANDIDATOS

Siguió en la inscripción el Partido Radical, postulando como Presidente a Gabriel Cáceres. Los candidatos a vocales de esta lista son: Ignacio Barboza; Darío Calderón; Roberto Avalos, Roberto Balassa, Abraham Schnaidermann, Cora Cid, Luis Muñoz, Pedro Munita, M. Angélica Casanova, y Sergio Cerda.

Luego se inscribió la lista del Partido Comunista, encabezada por Carlos Cerda, como candidato a presidente. Los vocales son: Augusto Samaniego, Absalón Wagner, Mario Gandasegui, Adel Cipagauta, Francisco Díaz, Cristóbal Bedrack, Mónica Encina, Alejandro Rojas, Rafael Guerrero y Sergio Ramos.

En cuarto lugar, fue inscrita la del Partido Nacional, llevando a Julio Alonso como candidato a presidente y como vocales a Domingo Huidobro, María Magdalena Valdivieso, Ana Charles, Alejandro Kaiser, Oscar Celedón, José Olavarría, Raúl Rodríguez, Eugenio Viseia, Raúl Ducci y Jaime Charles.

Finalmente fue presentada la lista del Partido Socialista donde postula a presidente Danton Urquieta. Esta lista agrupa también al Movimiento de Izquierda Revolucionaria, Movimiento Camilo Torres e Independiente de Izquierda. Los vocales son: Ramón Silva, Sergio Zorrilla, Juan Arana, Eduardo Cerani, Hernán Durán, Julio Zuleta, Felipe Ceppi, Viviana Rosal, Jorge Sánchez, Queni Velásquez.

CANDIDATO DC

El candidato a presidente de la Democracia Cristiana e independientes, Jorge Navarrete, es actual delegado de la FECH ante el Consejo Universitario, y presidente del Centro de la Escuela de Economía. Tuvo una activa participación en la Comisión de Reforma Universitaria, y es uno de los principales defensores de la tesis ganadora en el último plebiscito universitario.

MINISTRO DE ECONOMIA SE QUERELLA CONTRA REPORTERO DE EL SIGLO

El Ministro de Economía, Edmundo Pérez Zujovic, manifestó al mediodía de ayer que no aceptaría en conferencia de prensa al reportero económico de "El Siglo", que aludió tendenciosamente acerca de informaciones proporcionadas por el Director de Estadística y Censos, Sergio Chaparro, y el Director de Industria y Comercio, Hernán Lacalle, el lunes recién pasado.

Según las informaciones proporcionadas por ese reportero, el señor Chaparro habría dicho que en el próximo Indice de precios al consumidor, que se está estudiando, y que presumiblemente empiece a aplicarse a partir del año 1970, no se incluirían los alimentos.

Esta información la ha calificado reiteradamente el señor Chaparro de falsa; sin embargo, el reportero ha continuado insistiendo en ella. Igualmente, se le atribuye al señor Lacalle, que habría manifestado diversos conceptos sobre la alimentación de las guaguas, llegando a decir que no necesitan comer carne y que basta con una sopa de porotos. Ante tales tergiversaciones, el Ministro ordenó querellarse contra tal reportero, en defensa de la seguridad y tranquilidad en el desempeño de sus funciones de los funcionarios dependientes de esa Cartera.

Señaló el Ministro que "las informaciones dadas por dicho reportero le parecían mugrientas y eran un verdadero delito y, el que comete un delito, es un delincuente".

Agregó que él recibirá en conferencia de prensa a cualquier reportero de "El Siglo", pero no al que actuó en tal forma.

ANIVERSARIO DE JUNTA DE AUXILIO ESCOLAR Y BECAS

En estos días se han cumplido tres años de labor de la Junta Nacional de Auxilio Escolar y Becas, organismo creado para impulsar la ayuda estatal a los estudiantes, mediante la promulgación de la Ley N.o 15.720.

Para celebrar este aniversario, hoy, a las 11 horas, se efectuará un acto en el Aula Magna de la Escuela de Derecho de la Universidad de Chile, al que han sido invitadas autoridades educacionales y personeros de diversas instituciones.

GUIA CULTURAL

PASAJE SIN REGRESO

Es el título de la película que se exhibirá hoy, a las 19.30 horas, en la Cinoteca de la Universidad de Chile, Ahumada 73, tercer piso.

PARAISO PERDIDO

Película filmada en 1940 por el famoso cineasta francés Abel Gance, se proyectará hoy, a las 19 horas, en el Instituto Chileno-Francés de Cultura, Agustinas 719.

GALERIA PATIO

Una muestra de pinturas de la artista Ana María Balmaceda, se está exhibiendo en la Galería Patio, Avenida Providencia 1652.

RETRATOS

Ejecutados por el pintor Hal Krasa, se encuentran exhibiendo en la Galería Central de Arte, Moneda 920, subterráneo.

CINE

Con la proyección de la película "El año 2.000 comienza en Brasil" se finalizará la tarde de conversación en el Centro Brasileño de Cultura, Alameda 1650.

GALERIA MARC BUCHS

Una exposición de pinturas del artista alemán Werner Lauterbach, se está presentando en esta Galería de Arte, Providencia 2296.

FRANCIA, ADIOS

Es el título de la exposición que señala aspectos de Francia en vías de desaparición en el progreso material de los tiempos. Instituto Chileno-Norteamericano de Cultura.

TECNICA DE LA EXPRESION

Un curso de técnica de la expresión dictado por Raúl Torres Martínez se iniciará el lunes 16 de octubre. Inscripciones se reciben en Huérfanos 1117, 3er. piso, Oficina 306.

JOYAS

Una notable muestra de joyas en metales regios y piedras preciosas de la celebrada artista boliviana Nilda Núñez del Prado, se continúa presentando en la sala del Banco de Chile, Huérfanos 972, entrepiso.

ENVIO CHILENO

Una muestra del envío chileno a la VIII Bienal de Sao Paulo, con las obras que resultaron diferiadas en el recinto portuario al ingresar nuevamente al país, se está exponiendo en la Sala de la Universidad de Chile, Avenida Bernardo O'Higgins esquina Arturo Prat.

ARTE POPULAR CHILENO

Una muestra de auténtico arte nacional, que incluye implementos de huaso, cerámicas, tejidos de paja y otros, se continúa presentando en el Museo de Arte Popular del Cerro Santa Lucía.

PINTURA RETROSPECTIVA

Una exposición retrospectiva de Jorge Letelier, pintor fallecido el año pasado formada por una selección de dibujos, acuarelas y óleos, se encuentra en exhibición en la Sala Libertad, Mac Iver 142, entrepiso.

CERAMICAS

Esmaltes y piezas de fundición de Luis Mandiola, Juan Egenau y Víctor Abrigo se están presentando en una exposición conjunta en el Instituto Chileno-Norteamericano de Cultura.

UNIFICAN CRITERIO LATINOAMERICANO FRENTE A LOS PROBLEMAS FINANCIEROS

Los puntos de vista que serán expuestos en las próximas reuniones del Fondo Monetario Internacional y en el Banco Mundial, por los países latinoamericanos y Filipinas, fueron tratados en las sesiones de estudio que acaban de realizarse en Lima. Así lo informó Carlos Massad, Vicepresidente del Banco Central, quien reasumió ayer sus funciones después de haber concurrido a las jornadas de trabajo realizadas en Lima y Río de Janeiro por los representantes de los Bancos Centrales de las naciones del hemisferio, de Gobernadores del F.M.I. y de Gobernadores del Banco Mundial de Reconstrucción y Fomento.

En estas conferencias se consideraron las posiciones que serán planteadas por un solo representante latinoamericano y de Filipinas, tanto en el Fondo Monetario como en el Banco Mundial. Para este último, fue designado el Gobernador en representación de Honduras, Manuel Acosta Bonilla, y para expresar los criterios en cuanto al Fondo Monetario se nombró al Ministro de Hacienda del Brasil, Delfín Neto.

De todas maneras —dijo—, en Lima se hizo un análisis acerca de la forma en que los Bancos Centrales latinoamericanos podrían mejorar la colaboración entre sí, especialmente para intensificar el actual sistema de créditos recíprocos y convenios de compensación, los cuales están funcionando desde hace aproximadamente dos años.

Informó Massad que se tiende a ampliar los plazos de los convenios, como también de los créditos recíprocos, de tal manera de propender a un ahorro en el uso de la moneda dólar para el pago entre países latinoamericanos. De esta forma, América Latina hace una contribución para resolver los problemas mundiales de liquidez.

Asimismo, se encargó al Centro de Estudios Monetarios de México la elaboración de un informe que contemple la forma de expandir y facilitar estos sistemas, el que deberá estar listo en febrero del próximo año para ser considerado en la Reunión de representantes de Bancos Centrales latinoamericanos por celebrarse en abril del mismo año, en Alta Gracia.

En la Reunión de Lima se unificó el pensamiento latinoamericano respecto de los planteamientos que se harían en las Reuniones del Fondo Monetario y del Banco Mundial. Massad fue designado vicepresidente de la conferencia realizada en la capital peruana y relator de los representantes gubernamentales reunidos en esta ocasión.

FONDO MONETARIO

En la Conferencia de Gobernadores del Fondo Monetario, efectuada en Brasil, la posición latinoamericana fue representada —como se expresaba más arriba— por el Ministro de Hacienda de ese país, señor Neto. Expresó que el nuevo esquema de derechos, especialmente de giro, que estaba en consideración en esa conferencia, refleja el pensamiento de los países latinoamericanos señalado en la Declaración de Jamaica.

Esta Declaración, entregada a comienzos de 1966, señaló que los países latinoamericanos no aceptarán ningún esquema de liquidez que fuera discriminatorio en su naturaleza o en su distribución.

Hasta ese momento —añadió Massad—, algunos países importantes habían planteado sistemas que implicaban discriminaciones para naciones en desarrollo, las que fueron descartadas.

También puntualizaron los latinoamericanos que los países con superavit en la balanza de pagos y fuertes reservas deben tomar medidas de política interna para ayudar a resolver los problemas de los países con déficit en su correspondiente balanza de pagos, de tal manera de producir un proceso de ajuste en que el esfuerzo recaiga no sólo sobre los deficitarios, sino también en los superavitarios.

Este punto es muy importante —puntualizó el Vicepresidente del Banco Central—, porque muchas veces los esfuerzos que hacen países desarrollados para saldar sus déficit en la balanza de pagos significan, o se traducen, en la elevación de la tasa de interés en el mercado internacional y restricción en la asistencia financiera a los países en desarrollo. Si los países grandes colaboran entre sí para lograr un proceso de ajuste en la forma indicada, no habría repercusiones negativas para los países en desarrollo, sino, por el contrario, el comercio mundial podría expandirse sobre bases mucho más regulares.

Agregó Massad que este punto, planteado por América Latina, ha encontrado buena acogida en las declaraciones, pero no todavía en los hechos.

Puntualizó, además, que el acuerdo logrado en materia de liquidez significa que el mundo no dispondrá exclusivamente del oro para financiar el comercio internacional, sino que podrá crear medios de pago, también internacionales, para facilitar una mejor distribución del intercambio.

Si bien éste es un paso positivo, sus efectos prácticos se harán presentes en los próximos años, cuando los derechos especiales de giro sean creados y distribuidos. Se sabe, desde ya, que su distribución se hará en relación con las cuotas que los países miembros tengan en el Fondo Monetario Internacional, de tal manera que mientras más baja sea esa cuota, menor será el acceso a esas fuentes y menor su poder de decisión y votación.

Pero —añadió Massad— la puesta en marcha de este sistema de liquidez no resuelve muchos problemas fundamentales del comercio de los países en desarrollo, y de ello quedó expresa constancia en el discurso pronunciado por el Ministro señor Neto, a nombre de Latinoamérica. Así, por ejemplo, el nuevo esquema no resuelve el problema del tratamiento discriminatorio en las relaciones comerciales, ni da la inestabilidad de los precios de las materias primas ni de la indispensable asistencia externa para acelerar el desarrollo de los países débiles. Todos estos problemas han sido discutidos en diversos foros internacionales, pero a los cuales todavía no se les ha dado solución satisfactoria.

Prosiguió sus declaraciones manifestando que los países latinoamericanos se opondrán, asimismo, a cualquiera modificación de los Estatutos, normas o procedimientos del Fondo Monetario que pudieran disminuir su flexibilidad. En cambio, no sólo apoyarán sino que colaborarán con sus propias proposiciones para mejorar esa flexibilidad, especialmente con los esfuerzos de la integración y el desarrollo.

Integración Económica Hispano - Americana

Los integrantes de la Misión Económica española que visita nuestro país se entrevistaron ayer con el Ministro de Economía, Fomento y Reconstrucción, Edmundo Pérez Zujovic.

El Vicepresidente Nacional de Ordenación Económica, Manuel Fuentes, que encabeza la Misión, manifestó al Ministro los propósitos que animan a su país en el sentido de impulsar y lograr una integración económica hispanoamericana, que tiene como fundamento, además de los mutuos beneficios económicos, la comunidad espiritual, las tradiciones comunes y el mismo idioma.

El Ministro respondió manifestando su agrado por el hecho de que, además de destacados funcionarios gubernamentales, la Misión estuviera integrada por hombres de empresa, ya que se podrían considerar rápidamente proyectos concretos que hicieran realidad los propósitos comunes de integración e intercambio. Al recordar su directa ascendencia hispana, el Ministro expresó su confianza en que los españoles lograrán llevar adelante los mejores propósitos que inspiraron a los audaces descubridores y colonizadores de hace casi cinco siglos. Tuvo, al respecto, elogiosos conceptos para la misión que cumple ante el Gobierno de Chile el Embajador Lojendio.

CREDITO POR MILLONES DE DOLARES

El ofrecimiento de un crédito por 50 millones de dólares del Gobierno español al de Chile, fue anunciado enseguida por el Embajador Lojendio, el que podría concretarse en la adquisición, por parte de Chile, de maquinarias, equipos y otros productos, en niveles de calidad y precios competitivos con los del mercado internacional.

Sugirió, sobre el particular, el Ministro Pérez Zujovic, la conveniencia de que las empresas y el Gobierno español ofrecieran, en primera instancia, asistencia técnica, ya que es necesario el conocimiento previo de los equipos y técnicas, para que los empresarios chilenos se interesen en adquirirlos.

Propuso, asimismo, el Ministro de Economía, impulsar la creación de sociedades mixtas chileno-españolas, como una manera de lograr más rápidamente la integración y fomento del intercambio.

HARINA DE PESCADO POR TRIGO

Propuso el Ministro Pérez Zujovic, en otra parte de la cordial entrevista, estudiar la posibilidad de que España adquiera en Chile, harina de pescado, en tanto que Chile compraría trigo, del cual España tiene importantes excedentes. La idea fue muy bien acogida por el señor Fuentes Irurozqui y por el Embajador Lojendio, acordándose que se darían de inmediato los primeros pasos para concretar esta operación, a través de la Empresa de Comercio Agrícola.

FINALIZO SEMINARIO SOBRE ESTADISTICA

Ayer se clausuró la I Conferencia Nacional de Productores y Usuarios de Estadística, luego de escuchar y aprobar los informes de las Comisiones de Demografía, Salud Pública, Defensa Social, Finanzas, Industria, Minería, Comercio, Vivienda y Urbanismo, Transporte, etc.

El objetivo de esta conferencia es relacionar a las instituciones que se dedican a la elaboración de información estadística con aquellas que deben utilizarla en sus programaciones. Con el intercambio de experiencias y conocimientos se trata de dar a la preparación de estadísticas una orientación que responda a las necesidades de los diferentes sectores y mejorar la calidad de éstas, simplificándolas y buscando las informaciones más significativas.

En estas reuniones, que han sido organizadas por la Facultad de Ciencias Económicas de la Universidad de Chile, a través de su Centro de Estudios Estadísticos Matemáticos (CEDEM), han concurrido más de ochenta entidades públicas y privadas y organismos de carácter internacional.

ENTREGA DE DIPLOMAS A ALUMNAS DE INSA EN CURSO DE INSTRUCCION PARA EL HOGAR

El señor Howard Swires, Gerente General de GENERAL INSA, rodeado por un grupo de alumnas que han recibido sus diplomas.

Gracias a un convenio entre GENERAL INSA y el INSTITUTO DE COOPERACION TECNICA, se llevan periódicamente a cabo cursos de instrucción para el hogar entre las esposas y familiares del personal de la empresa. El último de estos cursos culminó el viernes pasado con una ceremonia en la que se entregaron sus respectivos diplomas a las alumnas que resultaron aprobadas.

Habló en esa ocasión, la señora Dolly de Morales, presidenta del Centro Cultural Femenino de INSA, quien hizo presente el espíritu de superación y el entusiasmo que existe entre el personal del Centro. En efecto, ya se están entregando overoles a la Industria, los que obtuvieron la aprobación del Comité de Vestuarios respectivo por su alta calidad. Agradeció el esfuerzo desplegado por las instructoras de INACAP, especialmente, la señora Ana Cubillos O., que tuvo a su cargo el último curso.

También habló la señora Elsa Valdés, en representación de INACAP, quien declaró que las pupilas matriculadas por el Centro Cultural Femenino de INSA están entre las más aprovechadas que le ha tocado conocer. Anunció la pronta inauguración de un tercer curso, a mediados de este mes.

A continuación habló Jaime Amunátegui, Jefe de Relaciones Industriales de GENERAL INSA, para manifestar la satisfacción de la empresa por esta iniciativa que contribuye al perfeccionamiento y bienestar del personal.

Finalmente, los asistentes tomaron parte en un coctel que fue amenizado por el Conjunto Folklórico de INSA.

POSTULANTES DE VIVIENDAS.— Numerosos jefes de hogares concurrieron ayer a las oficinas de la Corporación de Servicios Habitacionales para inscribirse en la nómina de los postulantes a viviendas o sitios urbanizados. Este trámite se cumple de acuerdo con lo establecido en el nuevo reglamento de postulaciones y asignación de créditos para sitios y viviendas. El grabado registra el instante en que los futuros propietarios inscriben sus nombres y entregan sus antecedentes.

INFORME AL SENADO SOBRE ESTADO FINANCIERO FISCAL

El Subsecretario de Hacienda, Andrés Zaldívar, envió un oficio al Jefe de la Oficina de Informaciones del Senado, proporcionándole diversos antecedentes de la situación financiera fiscal del presente año.

En dicha información se señala que los ingresos en el primer semestre del año en curso fueron de Eº 3.144,9 millones, y los gastos suman exactamente la misma cantidad.

Luego informa sobre el rendimiento de los impuestos, el monto de las inversiones de capital extranjero, a través de la CORFO y del Banco Central, y diversos otros rubros de interés, que publicaremos in extenso en nuestra revista económica de los días miércoles.

DERROTA MARXISTA EN ELECCION SINDICAL

Una nueva derrota sufrieron los elementos marxistas en una elección sindical en Concepción. En efecto, en la votación efectuada en el Sindicato Profesional de Capataces de Huachipato, el Partido Comunista sólo logró elegir a uno de sus militantes, en tanto que la Democracia Cristiana eligió dos directores y la Acción Social Chilena uno.

La directiva sindical quedó integrada de la siguiente manera: Julio Juárez y Gilberto Muñoz, de la Democracia Cristiana; José Yáñez, de la Acción Sindical Chilena; Benjamín Chandía, comunista, y Raúl Cortez, radical.

Créditos Especiales...

(DE LA PRIMERA PAGINA)

puestos y se han subido los avalúos, tampoco pueden recurrir a la venta de terrenos, ya que les está prohibido por ley. Además, han aumentado los salarios campesinos y están realizando mayores inversiones a fin de mejorar su productividad y su producción.

AUMENTO DE LA PRODUCCION AGRICOLA

Señaló que la producción agrícola aumentó de la cosecha de 1965 a 1966 en alrededor de un 7 por ciento en relación con el año anterior. Este es el incremento más grande en la historia de la agricultura nacional. Aun cuando para esta nueva cosecha, no se puede tener aún datos exactos, existen estimaciones muy promisorias en diversos rubros.

Para dar una idea, sólo algunos datos. La producción de pollos se ha duplicado en dos años. En Cautín, los asentamientos agrícolas tienen producidos en estos momentos cien mil sacos de papas; en Arauco, 40.000. La producción de maíz aumentó para este año de dos millones a tres millones de quintales. En la cebada ocurre algo parecido.

Evidentemente, para esta mayor actividad se precisa un mayor financiamiento.

Actualmente se puede calcular, a ojo de buen varón, que en manos de los agricultores existen, en papeles, letras —que no tienen dónde descontarlas—, entre 60 a 80 millones de escudos, y que corresponden a producción vendida.

Existen 130.000 hectáreas para ser sembradas con trigo de primavera, pero no tienen dinero para semillas; en algunos casos tienen hasta la semilla, pero no tienen los fondos necesarios para pagar los salarios. Si se siembran, permitirá compensar la disminución que en la producción de trigo ha ocasionado la época de las heladas y sequías sufrida por el país. También están listas para ser sembradas 80.000 hectáreas de maíz.

"Concretamente —dijo el Ministro—, pedimos a los Bancos de nuestro país una actitud patriótica y que den preferencia a los descuentos de letras de los agricultores, en especial las provenientes del plan triguero, maicero y de cooperativas".

Por lo demás, existe el propósito del Gobierno de dar a la agricultura precios mejores en valores reales, con lo cual los agricultores podrán hacer frente a sus compromisos.

Luego hizo uso de la palabra, el Gerente General del Banco Central, quien señaló que el Banco Central ha abierto líneas de redescuentos especiales para la agricultura, que se pueden operar a través de los bancos, pero que no se han utilizado en la debida forma, aun cuando ofrecen mayores utilidades para los bancos.

Existe además, el acuerdo del directorio del Banco en aumentar estas disponibilidades en tres millones de escudos en noviembre y en otra cantidad igual en diciembre, y si fuera necesario, no existe problema en adelantar cuotas o en destinar una suma adicional.

Se señaló la necesidad de encuadrarse en los márgenes establecidos de crecimiento de las colocaciones de los bancos, a fin de que no se salgan de las disposiciones establecidas, destinadas a evitar presiones inflacionistas.

Para ello, los bancos deberán dentro de sus disponibilidades dar preferencia, durante los próximos dos meses a los créditos y colocaciones agrícolas. También deberán sacrificar, momentáneamente otros sectores para los cuales el crédito no tiene en estos momentos, la urgencia que tiene para la agricultura.

Es decir, hay que producir una transferencia, como lo señaló el señor Undurraga, del crédito, del sector urbano, al campo, mientras se generaliza, y esto es pensando en plazos más largos, el uso de las líneas de crédito, según presupuesto de caja y líneas de fomento.

INVESTIGACIONES...

(DE LA PRIMERA PAGINA)

sobre la culpabilidad de los autores. Los Tribunales de Justicia de la República se han pronunciado sobre el particular, y no corresponde, en consecuencia, a la Dirección General de Investigaciones pronunciarse sobre la materia;

3.o— En cuanto a la actuación de la Brigada de Homicidios y los antecedentes que se aportaron al Tribunal, existió la oportunidad procesal que reconocen las leyes para que la defensa de los reos hiciera valer todo elemento de prueba y recursos que desvirtúan esas actuaciones y antecedentes, quedando en definitiva sujeta a la calificación de la actuación policial, a los Tribunales de Justicia;

4.o— A esta Dirección General le consta la acuciosidad, objetividad y espíritu de sacrificio con que el personal de la Brigada de Homicidios trabajó en investigar los diferentes casos, y en especial éste, el triple crimen de Avenida España.

BAJO CONTROL...

(DE LA PRIMERA PAGINA)

te peligro alguno para la salud de la población.

"La malaria, en efecto, no se transmite por contagio personal, ya que, para su propagación, se necesita el vector, que es el mosquito anófeles. Aún, para que esto ocurra, el mosquito en referencia necesita clima tropical, fuera del cual no es posible su existencia.

"Conocidos los hechos expuestos y a manera de precaución, el médico de bahía, como primera medida, dispuso que el barco permaneciera fuera del puerto. Una vez que se hubo comprobado que no existía ningún peligro para la salud de la población, se autorizó que la nave descargara la mercadería, consistente en yute y té que traía a Punta Arenas.

"Posteriormente prosiguió viaje rumbo a Valparaíso, donde debe llegar al cabo de 8 días de navegación. En el vecino puerto, las autoridades del SNS procederán a una revisión completa de la nave."

SU ULTIMO DIA...

(DE LA PRIMERA PAGINA)

timonio de una o más personas, siempre que dicho documento o dicho testimonio haya sido declarado falso por sentencia firme en causa criminal. La otra causal es "cuando con posterioridad a la sentencia condenatoria, ocurra o se descubra algún hecho o aparezca algún documento desconocido durante el proceso, que sean de tal naturaleza que basten para establecer la inocencia del condenado".

Lo sorprendente de este paso judicial que intenta dar la abogado María Urrutia, es que de ser declarado procedente por la Corte Suprema, podría determinar el aplazamiento de la ejecución de los condenados Francisco Cuadra Pérez y Luis Alberto Osorio Tronceso. ¿Por qué? El artículo 661 del Código de Procedimiento Penal, taxativamente expresa: "La interposición del recurso de revisión no suspenderá el cumplimiento de la sentencia que se intenta anular, a menos que, POR TRATARSE DE UNA PENA IRREPARABLE, el tribunal ordene la suspensión hasta que el recurso sea fallado".

Hoy en la mañana, por expresa petición de los condenados a muerte Cuadra y Osorio, la abogado María Urrutia irá a visitarlos a la Penitenciaría. "Ellos quieren agradecerme personalmente —nos dice— todo este agotador esfuerzo en su favor".

Por su parte, en esferas de la Secretaría de la Corte Suprema, existían dudas sobre la presentación del recurso de Revisión ¿Por qué? Un abogado, dijo: "No es fácil esgrimir una Revisión, especialmente en este caso en que la investigación se hizo en forma exhaustiva, por un Ministro de la Corte de Apelaciones".

CONDENADOS ESTAN MUY TRANQUILOS

El día de ayer los condenados a muerte Francisco Cuadra Pérez y Luis Alberto Osorio Tronceso, tuvieron un día tranquilo. En contacto casi permanente con los tres Capellanes del Servicio de Prisiones y leyendo textos litúrgicos.

En la mañana rechazaron ambos condenados la visita de un Ministro Evangélico.

En relación con el día anterior, Cuadra y Osorio se mostraron incluso de mejor estado de ánimo. La resignación es evidente.

Por la tarde pidieron para hoy la presencia de su defensora, la abogado María Urrutia de Rojas y en horas de la mañana entregaron los nombres de las personas que esta tarde recibirán durante una hora.

Cuadra informó al Alcaide del penal, Comandante de Prisiones José Pozo Ormeño, que deseaba conversar con sus hijos Samuel y Segundo Cuadra. Por su parte, Osorio señaló el nombre de su abuelita, Sabina Valdivia de Osorio y a sus hijas Ana María, de 11 años y Eugenia, de ocho años.

Estos familiares serán las últimas personas que hablen con los condenados, a escasas horas de ir al patíbulo y siempre que la Corte Suprema, en el anverso del escrito de Revisión en favor de Cuadra y Osorio, estampe a continuación de la fecha, estas palabras: "Se declara inadmisible el recurso".

En este caso, mañana, cuando los relojes marquen alrededor de las 5.48 horas, las descargas de los fusileros habrán dado cumplimiento fiel a la sentencia de la Corte Suprema. Francisco Cuadra Pérez y Luis Alberto Osorio Tronceso habrán purgado sus delitos.

DEFUNCIONES

Ha dejado de existir nuestra querida esposa y madre señora

URFELIA CAMPOS SALINAS
(Q. E. P. D.)

Sus funerales se efectuarán hoy en el Cementerio General, (Recoleta). Partiendo el cortejo de su casa habitación Rayen Quintral 1066, Pobl. La Jave, Renca a las 16 horas.

La familia.

Con motivo de cumplirse el tercer aniversario de el fallecimiento de nuestra querida esposa, madre, suegra y abuelita, señora

DELFINA FRIAS CORTES
(Q. E. P. D.)

Invitamos a nuestras relaciones y a las que de ella fueron, asistir a una misa que por el descanso de su alma, se oficiará en la Parroquia de Nuestra Señora de los Dolores, ubicada en Carrascal 4465, mañana sábado 7 a las 8,30 horas.

Francisco Contreras V. y familia.

Sinopsis Mortal

El Código Penal tiene ya 9 2años de vigencia y, con[...] forme a sus preceptos, los reos que a continuación [...] señalan, llegaron hasta el patíbulo.

NOMBRE LOCALIDAD	FECHA	DELITO
Emilio Tapia, Ovalle	3-11-890	Robo y homici[...]
Eulogio Vasquez A., S. Carlos	30- 9-895	Homicidio
Aquilino Muñoz C., Yungay	2- 5-901	Robo y homici[...]
Pedro Rivas E., Yungay ..	11- 5-901	Robo y homici[...]
Estanislao Aguilera, Constitución	30-10-903	Robo, violación [...] homicidio
Leopoldo Muñoz L., Chillán	7- 9-905	Robo y homici[...]
Serafín Rodríguez P., Valdivia	6- 9-906	Homicidio
Emilio Dubois M., Valparaíso	26- 3-907	Homicidios (4)
Miguel Robles M., L. Angeles	24- 8-907	Homicidio
Guillermo Becker T., Santiago	5- 7-910	Homicidio e incendio
Alfredo Brito B., Quillota .	1- 7-912	Homicidio
Fortunato Soto R., Arica ..	28- 9-912	Homicidio
Manuel Besoain M., Curicó	13- 5-914	Homicidio
Luis Jaque Moreno, Santiago	31-10-914	Parricidio
Eleuterio Castro H., Pitrufquén	2-11-914	Homicidio y ro[...]
Isidoro Burgos B., Pitrufquén	2-11-914	Homicidio y ro[...]
Juan Muñoz B., Pitrufquén	2-11-914	Homicidio y ro[...]
Abelardo de la Fuente, Punta Arenas	5-12-928	Robo y homici[...]
Manuel Contreras C., Peumo	19-12-928	Parricidio
Francisco Manríquez, Talca .	23-12-933	Robo y homici[...]
Artemio Espinoza J., Quirihue	12- 5-934	Robo y homici[...]
Gabriel Romero S., Quirihue	12- 5-934	Robo y homici[...]
Manuel Muñoz Ortega, San Bernardo	15- 5-934	Parricidio
Rafael Peña G., Traiguén .	13- 6-934	Robo y homici[...]
Jorge Pizarro A., San Felipe	19- 6-934	Robo y homici[...]
Bernardo Gómez R., San Felipe	19- 6-934	Robo y homici[...]
Juan Morales Calquín, Rengo	27- 9-935	Doble homicidio
Víctor Martínez T., Santiago	3-10-935	Doble homicidio
Roberto Barceló Lira, Santiago	20-11-935	Parricidio
Francisco Téllez M., Santiago	21- 4-938	Doble homicid[...]
Tomás Ordenes S., Santiago	9-11-942	Robo y homici[...]
Miguel Lillo A., Santiago ..	9-11-942	Robo y homici[...]
Emilio Inostroza S., Temuco	8- 9-943	Homicidio
Juan de D. Osorio, Santiago	19- 8-944	Triple homicid[...]
Alberto Caldera G., Santiago	6-10-950	Homicidio
René Ferrada F., Lautaro .	12-11-951	Homicidio
Federico Mardones U., Lautaro	12-11-951	Homicidio
José Raúl Silva S., Lautaro	19-11-951	Robo y homici[...]
Víctor Ortega G., Peumo .	1 -7-952	Robo y homici[...]
Fernando Soto R., Peumo .	1 -7-952	Robo y homici[...]
Ramón Castro G., Santiago	16- 8-952	Robo y homici[...]
Alfonso Carreño M., La Ligua	28-12-953	Doble parricid[...]
Rodelindo González, Constitución	8- 1-954	Homicidio
Luis Bravo Henríquez, Constitución	8- 1-954	Homicidio
Alberto Cabrera Muñoz, Santiago	10- 1-954	Homicidio
Armando Vidal M., Santiago	25- 1-955	Homicidio
Carlos Espinoza S., Santiago	25- 1-955	Homicidio
Ricardo Ojeda P., Pitrufquén	16- 6-955	Homicidio
Víctor Roa C., Pitrufquén ..	16- 6-955	Homicidio
Jorge Valenzuela T., Chillán	30- 4-963	Séxtuple homici[...]
Cesáreo Villa M., Talca ...	15-11-965	Robo y homici[...]

EMBAJADOR PERUANO SE REFIE[...] A COMPRA DE AVIONES "MIRAG[...]

El Embajador de Perú en Chile, Armando Revoredo, explicó los alcances de la compra de aviones "Mirage", supersónicos por parte de su país, de acuerdo a como han informado los cables del exterior. Y se refirió también a las declaraciones de un parlamentario peruano, quien sostuvo que Chile estaría comprando tanques soviéticos que ingresarían a nuestro país disfrazados de tractores agrícolas.

Sobre estas declaraciones del parlamentario peruano, el Embajador Revoredo las desautorizó señalando que "son más bien razones políticas internas", las que las motivaron.

Sobre los aviones "Mirage" dijo:

"Es la primera noticia [...] tengo yo de la compra de [...] tos aviones. Es la apa[...] esta mañana en la pr[...] pero de todas maneras, [...] los países tienen que re[...] periódicamente su mat[...] para lo cual tienen par[...] específicas en los presu[...] tos. Y como esas compras [...] por algunos millones de [...] lares, se hacen a largo p[...] Entonces, en realidad no [...] tan al presupuesto. En c[...] to a las características [...] "Mirage", es un avión q[...] países de fronteras muy [...] des es más bien defensiv[...] de ataque. Además, por [...] imaginación que uno t[...] con doce aviones no se [...] una guerra".

CEMENTERIO GENERAL

Se advierte al público interesado, que los nichos en [...] Pabellones y Galerías que más abajo se indican, y [...] a la fecha están vencidos y que no fueren renovad[...] dentro de los 10 días siguientes al primero de esta p[...] blicación, serán desocupados y los respectivos cadá[...] res se sepultarán en la fosa común, sin mayor respon[...] bilidad para el Establecimiento, de acuerdo con lo d[...] puesto en el Art. N.o 16 del Reglamento General [...] Cementerios (Decreto N.o 421, de 14 de abril de 193[...]

NICHOS ADULTOS

PABELLON N.o 17.— N.o 440, María Ramos Riquelm[...]
PABELLON N.o 26.— N.os 558, Luis Rosas O. 591, He[...] nán Merino L. 596, Celedonio Rodríguez. 599, Aman[...] Adrián Véliz. 615, Herminia Valenzuela. 621, Franc[...] Henríquez H. 640, Manuel Aguilera Z. 659, Amelia L[...] pez del Campo. 663, Jacinta Aránguiz M. 682, Ma[...] Ferrer E. 684, Caupolicán Homero R. 690, Rosa[...] Faúndez G. 694, José Inostroza G. 699, Víctor Ben[...] des C. 703, Teófilo Cubillos B. 710, Francisca López [...] 719, Julio Fuentes D. 751, Agustín Melosi C. 768, C[...] González M.
PABELLON N.o 32.— N.o 364, Celinda Cornejo F. [...]
PABELLON N.o 34.— N.os 53, Miguel Miranda R. [...] Gerardo Walter G. 85, Aída Rojas O. 125, Raimu[...] Correa H. 205, Margarita Barahona. 209, Lucinda M[...] neses E. 233, Pedro Crespo G. 253, Natale Buschini [...] 257, Hortensia Torres V. 277, Uberlinda Fredes P. [...] Manuel Astudillo R. 393, Guillermo Gutiérrez M. [...] Ramón Romo G. 476, Elena Escárate S. 480, Juan F[...] teza C. 497, Ernestina Barabino Dinamarca. 501, Ma[...] Gaete V. 505, Antonio Galleguillos C. 524, Rosa Ca[...] ra B. 549, Sara Muñoz S. 561, Roderio Calderón M. [...] Lupercio Oliveros O. 597, Mario Lorca R. 601, Filo[...] na Tapia N. 613, Julio Reyes S. 621, Margarita Pino [...] 645, Olga Rodríguez. 657, Carlos Villarante M. 688, La[...] ra Vargas S.

GALERIA N.o 7.— N.o 7357, Laura Henríquez B. [...]
GALERIA N.o 8.— N.os 8074, Pamela Videla P. [...] Amalia Schade M.
GALERIA N.o 9.— N.os 12788, Mercedes Gutiérrez [...] 12837, Pablo Bruzzone C. 13453, Francisco Ross[...] 13597, Lindorfa Berrios L. 13626, Irene Torres A.
GALERIA N.o 18.— N.os 86, Héctor Toro S. 666, [...] Marambio A. 1146, Sara Rojas C.
GALERIA N.o 19.— N.os 216, Carmela Barría A. [...] Guillermo Muñoz A. 286, Aurelio Vidal. 296, Seve[...] Fernández Z. 301, Gregorio Maldonado A. 351, Ma[...] Fernandois F. 356, Manuel Asenjo V.

NICHOS PARVULOS

PABELLON N.o 26.— N.os 21, Erika Agurto S. 57, T[...] resita Arias O.
PABELLON N.o 27.— N.os 190, N. N. Durer Ib[...] 208, Tomás Vásquez G.
PABELLON N.o 31.— N.os 120, N. N. Tires Río B[...] 126, Arnoldo Carrasco M. 166, Luis Antivil A. 17[...] men Valjalo R. 221, Juan García J. 234, Raúl Mor[...]
PABELLON N.o 31, ANEXO.— N.os 9, Juan Atab[...] 54, Manuel Farías V. 90, Ana Lara I. 114, Sergio G[...] ca V.
PABELLON N.o 32.— N.os 122, Yamile Herrera G. 1[...] Sergio Santana B. 138, Hugo Sánchez C. 158, Sonia [...] badilla S. 163, Eleodoro Herrera G.

NOTA.— En conformidad al Decreto N.o 421, de 14 [...] abril de 1932, esta publicación se hace durante 10 [...] de cada mes (1.o al 10 inclusive), en un solo diari[...]

SANTIAGO, 1.o de octubre de 1967.

EL DIRECTOR

Activas gestiones realizan los dirigentes sindicales de la industria FERRILOZA, para solucionar diversos problemas que inquietan al gremio. El Sindicato representa a 937 trabajadores, y su directiva es la siguiente: presidente, Bernardo Guzmán; secretario, Hugo Patiño; tesorero, Jorge Jaña; directores, Mario Pinto y Ricardo Basáes. EN EL GRABADO: dirigentes sindicales y trabajadores de la Industria Ferriloza en su visita al Departamento Gremial de LA NACION.

SOCIEDADES MUTUALISTAS TENDRAN CONSULTIVO NACIONAL

La Confederación Mutualista de Chile ha convocado a un Consultivo Nacional, para los días 12, 13, 14 y 15 del presente mes en Santiago, en conformidad al acuerdo adoptado por el Consejo Ejecutivo Nacional. Para realizar este evento se nombró una Comisión especial, la que está encargada de llevar adelante los trabajos necesarios para esta importante reunión de la Mutualidad.

OBJETO DEL CONSULTIVO

El Consultivo llega en un momento altamente oportuno para la vida de la Mutualidad chilena, por cuanto permitirá hacer un balance y análisis de la obra realizada a través de más de cien años de fecunda existencia. Permitirá, además, conocer el actual estado de este movimiento en su expresión interna, y los resultados de la aplicación de la Ley N.o 15.177 y, lo que es más importante, dar a conocer públicamente el valor de las entidades mutualistas que agrupan a miles de hombres y mujeres dedicados al servicio de sus semejantes en vastas labores, comprendidas en la educación, cultura, asistencia social, comprensión humana y solidaridad, cooperativismo, estudios en el campo laboral, etc.

Este torneo servirá también para estudiar diversos problemas que afectan al mutualismo en general, proponer las soluciones que en el momento actual sean aconsejables y, entre otros puntos, presentar al Gobierno, Parlamento y demás Poderes Públicos, las aspiraciones de esta Organización, tendientes a obtener los medios económicos y sociales, para continuar robustecendo esta obra de solidaridad social y ayuda mutua.

DIRECTIVA NACIONAL

La Mesa Directiva de la Confederación Mutualista de Chile está compuesta como sigue:

Presidente Nacional, Marcial Cáceres Ugarte; primer Vicepresidente, Guillermo Campos Rodríguez; segundo Vicepresidente, Raúl Tapia Miranda; secretario general, Serafín Soto Rodríguez; secretaria de actas, Josefina Reveco Figueroa; secretario de prensa, José Lafuente Vergara; secretario de organización y relaciones, Angel Quintanilla Carrasco; tesorero, Apolonides Parra Pradenas; subtesorero, Juan Vásquez González.

La Comisión Pro Consultivo Nacional nombrada por el Consejo es la siguiente:

Presidente, Miguel Ernesto Gil Núñez, Consejero Provincial de Ñuble; secretaria, Marta Hurtado Cabrera, Consejera Nacional; Osvaldo Alvarez Pereira, Consejero Provincial de Osorno; Luis Miranda Sepúlveda, Consejero Provincial de Cautín; José Navarrete Muñoz, Asesor Jurídico; Marcial Cáceres Ugarte, Asesor Jurídico; Angel Quintanilla Carrasco, Consejero Provincial de Santiago; Raúl Tapia Miranda, Consejero Provincial de Coquimbo; Osvaldo Godoy Cornejo, Consejero Nacional y Carlos Ríos Mena, Consejero Nacional.

Hoteleros Gestionan Carnet Profesional

La Federación Interprovincial de Sindicatos Profesionales de Hoteles, Restaurantes, Salones de Té y Ramos Similares de Chile, en reunión presidida por el titular, Jorge Román Román, tomó los siguientes acuerdos en relación con las modificaciones del Carnet Profesional:

1.—Todos los sindicatos del ramo del país deben solicitar la constitución de comisiones en sus distintas jurisdicciones para la obtención del carnet profesional.

2.—Los nombramientos deberán recaer en personas que trabajen permanentemente en algún establecimiento de la industria hotelera.

3.—Los sindicatos tienen la más amplia facultad para tramitar y obtener para sus consocios, el carnet respectivo.

4.—El valor del documento credencial será el que fije la Dirección General del Trabajo.

Cualquier consulta al respecto debe hacerse a la Federación Interprovincial de Sindicatos Profesionales de Chile, ubicada en calle Victoria 2874, en Valparaíso.

Esta misma Federación anuncia su próxima reunión general para el sábado 28 del presente.

INDAP SE HARA PRESENTE EN EXPOSICION DE LA FISA

Una exposición y venta de artículos artesanales de todo el país; el encuentro diario de poetas populares, una muestra del desarrollo del Cooperativismo a nivel campesino, en paneles fotográficos; y la actuación de conjuntos de bailes y cantos folklóricos de la provincia de Colchagua, figuran entre las principales atracciones que presentará el Instituto de Desarrollo Agropecuario (INDAP) en la Exposición de la FISA.

LA MUESTRA

El stand estará compuesto por 20 pequeñas carpas y un escenario, lo que ocupará 616 metros cuadrados de terreno de la Exposición. En cada una de ellas los artesanos populares de diversas provincias mostrarán y venderán sus productos al público. Al mismo tiempo, trabajarán para que todos puedan apreciar la forma en que producen sus obras. Entre éstos cabe citar a loceras, tejedoras en pelo de conejo y lana, cesteros y talladores de madera. Los Centros de Madres Campesinas expondrán mantas, bufandas, trabajos en bordados y chalas de pelo de conejo angora.

LOS ARTISTAS Y LABOR DE INDAP

Cada fin de semana actuarán en el escenario del stand seis conjuntos folklóricos de Colchagua, entre ellos, grupos de Santa Cruz, Lo-Lol, Paredones Arriba y Paredones Abajo, Marchigue y La Estrella.

Los poetas populares tendrán encuentros diarios de payas, versos y retos acompañados de guitarras.

En una de las carpas se mostrará la labor de Difusión del Instituto, presentando una exposición de folletos, cartillas y publicados dirigidas al sector campesino.

Como telón de fondo se explicará, por medio de paneles fotográficos, la labor de asesoría de INDAP en lo que se refiere al cooperativismo a nivel de trabajadores agrícolas. Se entregarán informaciones sobre su valor en la comercialización de los productos, la constitución de cooperativas, el desarrollo que ésta ha alcanzado en los campos y cómo los campesinos han comprendido la importancia que tiene en el desarrollo de sus actividades.

TRIBUNA LABORAL

MINEROS VUELVEN A A SUS LABORES

Se reintegraron a sus faenas 1.111 obreros de los campamentos mineros de Los Bronces, en Pérez Caldera; El Soldado y El Cobre, en la provincia de Aconcagua, luego de mantener un movimiento ilegal de solidaridad por 48 horas, en apoyo a la huelga de la Fundición Chagres, en San Felipe.

También se han recibido informaciones en el Ministerio del Trabajo dando cuenta de la vuelta al trabajo, de siete oficiales y 25 tripulantes del mercante "Tornagaleones" surto en la bahía de Coronel.

Estos personales habían paralizado sus labores por estar impagos de sus remuneraciones correspondientes al mes de septiembre, dificultad que fue solucionada.

INACAP EN LA FISA

El Instituto Nacional de Capacitación Profesional INACAP filial de CORFO, se presentará por primera vez en la Feria Internacional de Santiago FISA, con un Stand en que se darán a conocer en forma gráfica todas las oportunidades de capacitación técnica que se ofrece a los trabajadores chilenos, a través de los Centros y programas del Instituto.

Un grupo seleccionado de instructores harán demostraciones con maquinarias para dar a conocer los métodos pedagógico-Técnicos que utiliza INACAP. Además, se entregarán folletos y se responderán consultas sobre niveles de curso y requisitos de ingreso a las personas interesadas.

AMPLIADO NACIONAL DEL SEAM

La Asociación Nacional de Empleados del Servicio de Equipos Agrícolas Mecanizados (SEAM), realizó recientemente su Cuarto Ampliado Nacional en Cartagena.

De gran importancia fueron los acuerdos allí tomados, tanto en su incidencia en el aspecto socio-económico, como en las relaciones con la empresa y su futuro, produciéndose un espíritu de alta comprensión en todos los planteamientos presentados al respecto.

MINEROS DE LA ANDES

Una conferencia de prensa ofrecerán hoy los dirigentes de la Corporación del Cobre, conjuntamente con los representantes de los 4.500 obreros de los centros mineros de Potrerillos y El Salvador, de propiedad de la Andes Copper Mining.

En esta ocasión se darán a conocer las gestiones que se realizan para evitar un posible conflicto en ese sector laboral, derivado de peticiones económicas.

Al mismo tiempo, se informó que mañana, a las 10 horas, se realizará la Primera Junta Especial de Conciliación para el Cobre. Este organismo lo preside el Ministro del Trabajo, William Thayer, y lo integran el Ministro de Minería, Alejandro Hales, y el Vicepresidente de la Corporación del Cobre, José Claro.

COMISION REVALORIZADORA DE PENSIONES

Hoy, a las 10 horas, en primera, y 10.30, en segunda citación, deberá reunirse la Comisión Revalorizadora de Pensiones que tratará una tabla de siete puntos, entre ellos, Situación Financiera del Fondo de Revalorización de Pensiones; y Balance de la misma entidad.

QUIMICA Y FARMACIA

La Federación de Química y Farmacia, que preside Mario Segura, se entrevistó con el Subsecretario del Trabajo, Ernesto Yávar, a quien lo informó sobre el estado de los pliegos de ese gremio en la Junta de Conciliación.

Los dirigentes solicitaron al Subsecretario la autorización respectiva para iniciar las conversaciones directas con los empresarios.

La COMUNIDAD del MARCHA

Socias de Centros de Madres Recibieron sus Diplomas de Capacitación

Ayer se hizo entrega de diplomas de capacitación en Corte y Confección a nueve socias del Centro de Madres "María Concha" de la población "Lautaro" de la comuna de Las Barrancas. La responsabilidad de estos cursos recayó en la educadora familiar Gloria Eichholtz de la Delegación Santiago Oeste de Promoción Popular.

Las socias que recibieron sus diplomas y que las acreditan capacitadas en la confección de camisas, baberos para guaguas, ropa interior, pantalones, etc., fueron: las siguientes:

Blanca Riquelme, María Rojas, Eonia Sandoval, María Torres, Regina Tronceso, Carmen Román y María Astorga. Al mismo tiempo, las madres de la población Lautaro, mediante el certificado recibido aumentarán sus posibilidades de empleo y sus expectativas socio-económicas, al ayudar al presupuesto familiar.

También se les entregaron sus diplomas a las madres de las poblaciones Jardín Lo Prado y San Gabriel, de la misma comuna de Las Barrancas. La ceremonia de entrega se realizó en la sede del Centro de Madres "Victoria Montalva de Frei", y se encontraban presentes en la ceremonia, la subdelegada de Gobierno, Elba Aceitón, la presidenta de la Federación de Centros de Madres del sector, Silvia Ramírez y la representante de CEMA, Graciela Cabezas. Por parte de Promoción Popular, que auspició el curso de Corte y Confección se encontraba presente el coordinador del área, Antonio González.

Después de la entrega de diplomas a las socias, se realizó una exposición de trabajos donde las autoridades pudieron observar las diversas prendas de vestir, realizadas por las propias madres: Pangueques, mañanitas, baberos, camisones de dormir, etc. Posteriormente, las madres ofrecieron un cóctel a las autoridades presentes, y como agradecimiento por el curso con que fueron beneficiadas.

AGUA POTABLE PARA BATUCO

Evidente progreso va mostrando la Comuna de Lampa, especialmente en el sector de Batuco. Recientemente el Alcalde de Lampa, Oscar Piña, y la Municipalidad toda, acordaron una inversión del orden de los E° 50.000 para obras de agua potable para el resto de este año.

También la corporación Lampina presupuestó para estas mismas obras la suma de 200.000 escudos, que se invertirán en el curso de 1968. Con estas instalaciones, más otras de menor importancia se completará una serie de Obras Sanitarias que la comunidad esperaba desde hace mucho tiempo, y que recién en esta administración alcaldicia se han podido concretar.

Tres Campañas Sociales Dan Jóvenes de Conchalí

Tres campañas lanzaron en esta semana los socios del club Juvenil "Alianza Juvenil" de la comuna de Conchalí, organismo que cuenta con sólo dos meses de existencia. Para "hermosear" su sector recurrieron a la Municipalidad respectiva y en pocos días ya han plantado más de ciento cincuenta árboles. Simultáneamente lanzaron las "campañas" de la "tabla y del libro". La primera de estas últimas, persigue obtener la cooperación de los vecinos a fin de reunir material de construcción para levantar una sede social a la que aportarán mano de obra; y la del libro para formar una biblioteca que, además de estar al alcance de los socios sirva a todos los vecinos de la población.

Destacan entre los trabajos realizados por los cincuenta socios en este corto período de existencia el emparejamiento de las calles correspondientes a los pasajes Filadelfia y San Merino que, se encontraban en malas condiciones de tránsito, colaborando a los planes de la Junta de Vecinos; la confección de bancas de madera para la sede social en perspectiva; la confección de camisetas para el club y del estandarte.

Desde estas columnas, los dirigentes hacen un llamado a todos los jóvenes del sector para que se integren a esta organización, como asimismo, encarecen cualquier colaboración de libros. Las donaciones pueden hacerse llegar al pasaje San Merino N.o 1439, Población Juanita Aguirre Cerda.

DAPROV

DIRECCION DE APROVISIONAMIENTO DEL ESTADO

AMUNATEGUI Nº 66 — CASILLA 24-D
SANTIAGO

Se solicita Propuesta Pública Nº 85, por las partidas de forraje que a continuación se indican, puesto en las distantas Unidades de las Prefecturas de Carabineros que se señalan, destinado al consumo del ganado a cargo de la Dirección General de Carabineros, durante el año 1968:

PREFECTURAS	PASTO ALFALFA 2º CORTE	AVENA
ARICA	2.460 QQ.MTRS.	1.165 QQ.MTRS.
TARAPACA	1.030 QQ.MTRS.	560 QQ.MTRS.
ANTOFAGASTA	1.040 QQ.MTRS.	510 QQ.MTRS.
CALAMA	600 QQ.MTRS.	305 QQ.MTRS.
ATACAMA	990 QQ.MTRS.	475 QQ.MTRS.
COQUIMBO	3.985 QQ.MTRS.	2.110 QQ.MTRS.
ACONCAGUA	2.400 QQ.MTRS.	1.220 QQ.MTRS.
VINA DEL MAR	2.636 QQ.MTRS.	1.230 QQ.MTRS.
VALPARAISO	1.800 QQ.MTRS.	995 QQ.MTRS.
SANTIAGO SUR	45 QQ.MTRS.	25 QQ.MTRS.
RURAL DE SANTIAGO	5.270 QQ.MTRS.	2.090 QQ.MTRS.
O'HIGGINS	3.140 QQ.MTRS.	1.660 QQ.MTRS.
COLCHAGUA	2.325 QQ.MTRS.	1.110 QQ.MTRS.
CURICO	1.045 QQ.MTRS.	575 QQ.MTRS.
TALCA	1.935 QQ.MTRS	900 QQ.MTRS.
LINARES	1.940 QQ.MTRS.	930 QQ.MTRS.
MAULE	890 QQ.MTRS.	435 QQ.MTRS.
ÑUBLE	4.305 QQ.MTRS.	2.070 QQ.MTRS.
CONCEPCION	2.710 QQ.MTRS.	1.315 QQ.MTRS.
ARAUCO	2.540 QQ.MTRS.	1.205 QQ.MTRS.
BIO-BIO	2.265 QQ.MTRS.	1.225 QQ.MTRS.
MALLECO	3.215 QQ.MTRS.	1.780 QQ.MTRS.
CAUTIN	6.935 QQ.MTRS.	3.015 QQ.MTRS.
VALDIVIA	2.855 QQ.MTRS.	1.780 QQ.MTRS.
OSORNO	1.080 QQ.MTRS.	485 QQ.MTRS.
LLANQUIHUE	2.465 QQ.MTRS.	1.140 QQ.MTRS.
CHILOE	1.890 QQ.MTRS.	1.110 QQ.MTRS.
AISEN	5.135 QQ.MTRS.	2.965 QQ.MTRS.
MAGALLANES	1.340 QQ.MTRS.	1.590 QQ.MTRS.
ESCUELA DE CARABINEROS	5.000 QQ.MTRS.	3.000 QQ.MTRS.
PAJA LARGA		
ESCUELA DE CARABINEROS	2.500 QQ.MTRS.	
RETEN MANO NEGRA (Semental)	30 QQ.MTRS.	

BASES y demás antecedentes pueden solicitarse en la Sección Propuestas Públicas (Amunátegui Nº 66 - 2º piso), solamente de 9.30 a 12 horas.
Las ofertas serán abiertas y leídas en presencia de los interesados, en la Sala de Propuestas Públicas (4º piso), A LAS 15.30 HORAS DEL DIA:

VIERNES 27 DE OCTUBRE DE 1967.

IMPORTANTE: La Dirección de Aprovisionamiento del Estado no aceptará ofertas de precios superiores a los márgenes sustentados por la política económica del Supremo Gobierno.

El Director

CONCURSO PARA SOBRECARGOS

REQUISITOS:
a) Nacionalidad chilena.
b) Ser soltero.
c) Dominio del idioma inglés.
d) 5º Año de Humanidades rendido o estudios equivalentes.
e) Edad mínima 21 años, máxima 28 años.
f) Estatura mínima 1,68 metros, máxima 1,85 metros.
g) Peso mínimo 60 Kg. máximo 85 Kg. (según estatura).
h) No usar lentes ópticos.
i) Buena presencia.
j) Salud compatible con el servicio.
k) Ser aprobado en el examen de admisión.

Los interesados, que cumplan con los requisitos, deberán retirar el formulario informativo del Concurso en las Oficinas de LAN-CHILE en: Alameda 1146 - 3er. piso, Teatinos esq. Compañía y Agustinas esq. Morandé.
Los antecedentes se recibirán hasta el 13 de Octubre en el Departamento del Personal (Edificio Principal de LAN-CHILE en Los Cerrillos).

CONCURSO PARA AUXILIARES DE VUELO

REQUISITOS:
a) Nacionalidad chilena.
b) Edad: mayor de 21 años y menor de 29 años.
c) Perfecto dominio del idioma inglés.
d) Muy buena presencia.
e) Soltera.
f) Perfecta salud.
g) No usar lentes ópticos.
h) Estatura: 1,60 metros a 1,74 metros.
i) Quinto Año de Humanidades o estudios equivalentes.
j) Peso más de 51 Kgs. y menos de 65 Kgs. (según estatura)
k) Ser aprobada en el examen de admisión.

Los interesadas, que cumplan con los requisitos deberán retirar el formulario informativo del Concurso en las Oficinas de LAN-CHILE en Alameda 1146 - 3er. piso; Teatinos esq. Compañía y Agustinas esq. Morandé.
Los antecedentes se recibirán hasta el 13 de Octubre en el Departamento del Personal (Edificio Principal de LAN-CHILE en Los Cerrillos)

LAN
LA LINEA AEREA INTERNACIONAL DE CHILE

PLAN DE VIVIENDA POPULAR

a los actuales postulantes a viviendas

Se cita a los actuales postulantes de viviendas definitivas para hacer valer sus derechos en el nuevo reglamento de postulaciones y asignación de créditos para sitios y viviendas.

Desde el 5 de Octubre se atenderá a las personas que tengan los números de prelación del 1 al 2.000 en la norma de viviendas definitivas de Santiago.

"Con posterioridad se llamará para el mismo fin a los demás postulantes que figuran en nóminas de prelación para viviendas definitivas y básicas".

A las personas que revaliden sus derechos de prelación en este Plan de Vivienda Popular se les reconocerá un puntaje adicional.

Horario de atención:
de 9 de la mañana a 2 de la tarde, de Lunes a Sábados inclusive en
SERRANO 45

CORHABIT

CORPORACION DE SERVICIOS HABITACIONALES

MINISTERIO DE LA VIVIENDA Y URBANISMO

¡SE BUSCA UNA REINA!

Carmen Silva Alfaro, la Vigésimotercera Oponente a "Miss Elisabeth Stewart"

Conforme a las Bases del millonario certamen se le computaron 5 mil votos para los efectos del primer escrutinio a realizarse el próximo 25 de octubre.— Vacaciones inolvidables vivirán las finalistas del concurso organizado por "ROSE MARIE REID" y LA NACION.— Miami, EE. UU., Buenos Aires, Argentina, y la subyugante ciudad nortina de Arica, serán los lugares de destino de las Reinas

CARMEN SILVA ALFARO, 22 años, 1.64 de estatura, con 51 kilogramos de peso, es la bonita vigésimotercera postulante a ceñirse la corona de "MISS ELISABETH STEWART", en el millonario certamen que organizan "ROSE MARIE REID" y LA NACION, que buscan a la linda chilenita 1967 y regalarle unas vacaciones inolvidables en Miami, EE. UU., donde alojará en hotel de lujo, atendida como reina que será y admirada por su elegante línea "Rose Marie Reid". Y cuando vaya a disfrutar de ese tibio mar de Miami, provocará admiración con el traje de baño "Elisabeth Stewart", otro golpe de calidad de Industrias Textiles REVLON, con la última palabra en fibra nylon —"Lycra"—, que concede con su textura firme y sedosa, algo jamás logrado hasta el momento: un traje que ponga de relieve con exactitud y armonía, los encantos de la mujer.

Las finalistas del certamen "MISS ELISABETH STEWART", optarán no sólo a ese viaje de ensueño de Miami, EE. UU. y a millonarios regalos —refrigeradores, radios, tocadiscos, lavadoras, jugueras, etcétera— sino a otros dos paseos maravillosos como serán los que tienen destino ya señalado: Buenos Aires, la Reina del Plata y Arica, la turística ciudad chilena de la eterna Primavera y sus paseos hitóricos en el Altiplano, en donde el viajero revive ese pasado de esplendor de los Incas, ruinas prehistóricas, geisers para admirarlos y disfrutarlos con sus aguas termales reconstituyentes. Y al otro extremo, el mar Pacífico con toda su atracción.

LOS VOTOS PARA ELEGIR A "MISS ELISABETH STEWART"

Diariamente, en la página dos de LA NACION, se insertará el cupón del Concurso "MISS ELISABETH STEWART", en busca de la Reina ROSE MARIE REID.

Cada cupón tiene un valor de cien puntos y uno de ellos basta para inscribir a una postulante a "MISS ELISABETH STEWART".

¿COMÓ CONCURSAR?

En diarias crónicas entregaremos las condiciones básicas a que se sujetará este concurso nacional a que convoca el traje de baño ELISABETH STEWART, dentro de la línea "Rose Marie Reid" fabricación exclusiva en Chile de Industrias Textiles REVLON S.A. y el diario LA NACION son las que a continuación se señalan:

1º) Podrán participar en el certamen "MISS ELISABETH STEWART" la mujer chilena o extranjera residente en Chile, sin limitación de edad o estado civil.

2º) Las postulantes podrán inscribirse mediante cupones que publicará diariamente LA NACION. Cada cupón tiene un valor de CIEN puntos.

3º) Las treinta (30) primeras damas que se inscriban recibirán un abono inmediato de LA NACION, de una cuota de 5 mil votos, que les serán computados de inmediato.

El plazo de inscripciones será clausurado junto con la publicación del tercer escrutinio.

El primer escrutinio tendrá lugar el 25 de octubre; el segundo, el 4 de noviembre, y el tercero y final, el 23 de diciembre próximo.

4º) El Jurado del Concurso "MISS ELISABETH STEWART" estará integrado por un representante de LA NACION, uno de Industrias Textiles REVLON S.A. y personalidades elegidas de común acuerdo por los patrocinantes.

5º) Las candidatas deberán remitir dos fotografías tamaño 18 por 12 centímetros —una de cuerpo entero, y otra de su rostro solamente— con los siguientes datos personales, obligatoriamente, incluyendo cupones del concurso, edad, estatura, medidas, peso físico, profesión o actividad.

No podrán inscribirse en este certamen "MISS ELISABETH STEWART" las damas que hayan sido triunfadoras o finalistas de algún concurso similar.

Las postulantes de provincias deberán dirigir su correspondencia a la Casilla 81-D, Santiago, LA NACION. Las residentes en Santiago podrán hacerlo por la vía postal o personalmente en calle Agustinas N.o 1269, primer piso, en horas de oficina.

6º) El certamen será clausurado el 23 de diciembre de 1967 y la entrega de premios a las vencedoras tendrá lugar el día 1º de enero de 1968, y serán presentadas en el Canal 9 de Televisión de la Universidad de Chile.

7º) La recompensa principal del Concurso "MISS ELISABETH STEWART", reservada a la candidata que obtenga el primer lugar, consistirá en dos pasajes —ida y retorno— a Miami, Estados Unidos, por vía aérea, para dos personas. Además, las ocupantes del segundo y tercer lugares se harán acreedoras a dos pasajes, por vía aérea —ida y vuelta— a Buenos Aires, Argentina, y a la turística ciudad de Arica, respectivamente.

Las tres vencedoras y el resto de las finalistas recibirán televisores, lavadoras, jugueras, pick ups, radios, enceradoras, vestuarios completos, etc.

El alojamiento de las elegidas será en hoteles de primera clase en los respectivos puntos de destino y, por supuesto, absolutamente gratis.

PROGRAMAS DE TV

Industrias Textiles REVLON y su revolucionario traje de baño ELISABETH STEWART, entregarán informaciones en varios programas de televisión.

Los lunes, a las 20 horas, en el Hit Parade del Canal 9 de la Universidad de Chile. Los miércoles, a las 19.30 horas, en el Canal 13 de la Universidad Católica, programa "LA HECHIZADA".

Por su parte Alejandro Michel Talento animará, dentro del Gran Sábado Gran, Canal 9, el espacio "¡Atención, se busca una Reina!". Este mismo programa irá por Canal 3, de Valparaíso, a partir de las 20 horas, todos los jueves.

CARMEN SILVA ALFARO, es una linda Promotora de Ventas con 22 años, 1.64 de estatura y 51 kilógramos de peso. Con justificada razón sus admiradores piensan que ella puede ser "MISS ELISABETH STEWART" la Reina de este certamen que auspician "ROSE MARIE REID" y LA NACION. Mire, admire y vote por Carmen Silva, que usted también ganará con ese apoyo.

REUNEN FONDOS PARA COLONIAS ESCOLARES

La Agrupación de Centros de Madres de Colina, están trabajando afanosamente en la organización de un "Bingo" con el propósito de allegar fondos para financiar una vez más el envío de una colonia veraniega a un balneario cercano a la capital.

Esta colonia veraniega la componen en su totalidad hijos de campesinos y de gente de escasos recursos de las comunas de Colina y Lampa.

La Agrupación de Centros de Madres, ha fijado para el 28 de octubre este acto benéfico. Se efectuará en los salones del Drive-In en la localidad de Colina.

SU NOVENO aniversario conmemoró la Décimocuarta Compañía del Cuerpo de Bomberos de Santiago, integrada por nacionales o descendientes de los países que forman la Comunidad Británica de Naciones. En el acto solemne estuvieron presentes los Embajadores de Gran Bretaña y la India, y representantes diplomáticos de los otros países y autoridades del Cuerpo al cual pertenece esta unidad bomberil. En el grabado, el director de la Compañía, Kenneth Dunfort, hace un relato de las actividades cumplidas. Junto a él, los diplomáticos asistentes, la esposa del Embajador británico, señora de Mason, y el capitán Enrique Fletcher. En esta oportunidad recibieron premios por cinco años los voluntarios Eduardo Vanni, Juan Dussaillant, Daniel Wright y Hernán Breyer y el de asistencia, el voluntario Phillip Dawes.

REUNION CELEBRA HOY EL PEN CLUB

El PEN CLUB se reunirá en su comida de PRIMAVERA en el Hotel Emperador, hoy, a las 21.30 horas, para saludar a los escritores de la institución que han publicado libros recientemente. Ellos son: Chela Reyes, Vicente Mengod, Carlos Rozas, Carmen Abalos, Magdalena Petit, Carlos Ruiz Tagle. Asistirá especialmente invitada, Virginia Cox, representante oficial de la institución al Congreso Internacional de Escritores celebrado últimamente en Abdjan, Cote d'Ivoire, Africa. Las adhesiones se reciben en la Caja del Hotel Emperador, Avda. Bdo. O'Higgins 853.

A Madrid, España, viajó la profesora de Historia y Geografía del Liceo N.o 6 de esta capital, Modesta Casas. La pedagoga obtuvo una beca por un año otorgada por la Universidad de la capital española, para que realice estudios sobre Psicopedagogía. La profesora, que ocupó los servicios del Jet de ALITALIA, fue despedida en Pudahuel por la Directora del establecimiento en que se desempeña, Berta Filax; la Inspectora General, Celia Cousiño, y una delegación de alumnas. (Foto Pudahuel).

HOY DIA
VIERNES
DIA de USAR
DOLLY PEN

SUSPENSION MOMENTANEA Y PARCIAL DEL SERVICIO ELECTRICO

Debemos realizar trabajos destinados a mantener en debidas condiciones cables y elementos del sistema de distribución de energía eléctrica en el Sector que indicamos a continuación. No podemos ejecutar estos trabajos sin suspender momentáneamente el suministro, por lo que damos nuestras excusas, desde luego, por las molestias que estas interrupciones puedan ocasionar:

SABADO 7 DE OCTUBRE DE 1967, ENTRE LAS 8 y 18 HRS.

BARRIO: J. P. Alessandri-R. de Araya
SECTOR: 24 - 25

SE CORTARA CORRIENTE ENTRE LAS CALLES Y HORAS QUE SE INDICAN A CONTINUACION:

Joel Rodríguez, Los Olmos, Ex. Fernández, Los Plátanos, Los 3 Antonios y Magnolias. Quedan incluidas las calles Mayor Abé, Los Plátanos y Madreselvas, entre Ex. Fernández y J. Pedro Alessandri.
Joel Rodríguez, Rodrigo de Araya, José Pedro Alessandri, Sorrento, Ex. Fernández y Los Olmos.
Población Chacra Santa Julia, comprendida entre las calles Rodrigo de Araya, Limo, Los Espinos y José Pedro Alessandri.
Castillo Urizar, Guillermo Mann, Avda. Pedro de Valdivia y Rodrigo de Araya. Queda incluida la calle Brigida Walker.
Avenida Pedro de Valdivia, Las Encinas, Avdx. José Pedro Alessandri y Rodrigo de Araya.
Avenida Pedro de Valdivia, Los Muermos, José Pedro Alessandri y Las Encinas. Se incluyen calles Venecia, Las Palmeras, Las Encinas y Los Alerces al oriente de Avenida José Pedro Alessandri.
Avenida Pedro de Valdivia, acera oriente; Edo. Castillo Velasco, Avenida José Pedro Alessandri y Los Aromos.
Ex. Fernández, Dubié Almeyda, Camino Lo Plaza Macul y Venecia.
Ex. Fernández, Avenida Irarrázaval, acera sur; Avenida José Pedro Alessandri y José Domingo Cañas.

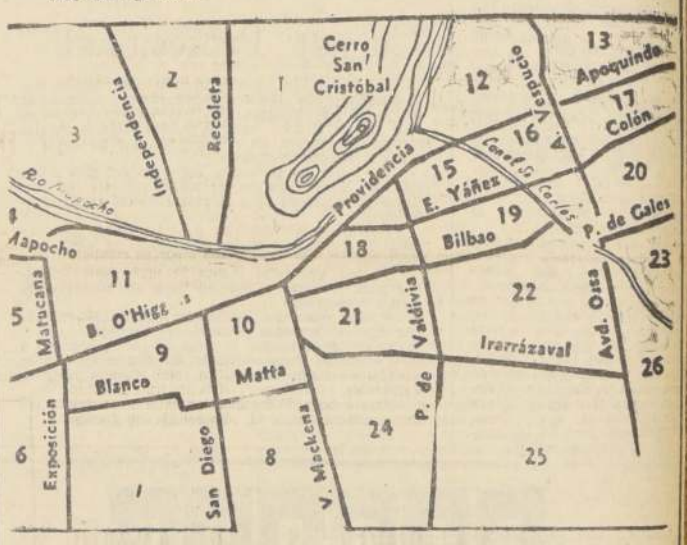

CHILECTRA
COMPAÑIA CHILENA DE ELECTRICIDAD, LIMITADA

IMPUESTOS INTERNOS INFORMA:

DECLARACION DE EXISTENCIA DE VINOS

La Dirección Nacional de Impuestos Internos, conjuntamente con la Dirección de Industria y Comercio, ha dispuesto, por Resolución N.o 703, de 27 de Septiembre del presente año, que los productores, elaboradores, comerciantes mayoristas o minoristas, Cooperativas y meros tenedores de este producto, deben presentar en la Oficina de Impuestos Internos correspondiente una declaración jurada de las existencias de vinos que tengan en sus bodegas.

Esta declaración debe hacerse en cuadruplicado, durante el mes de OCTUBRE del presente año, venciendo el plazo **el 31 de dicho mes.** Los formularios serán proporcionados por las Oficinas del Servicio de Impuestos Internos. Las referidas declaraciones quedarán sujetas a revisión y verificación por parte de ambos servicios.

Los elaboradores de vinos deberán proporcionar, además, en los mismos formularios, bajo juramento los datos relacionados con la venta total de litros de vino efectuada entre el **1.o de Abril y el 30 de Septiembre del año en curso.**

La falta de declaración o la presentación de ella conteniendo datos erróneos o incompletos será sancionada con arreglo al Art. 97 N.o 1 del Código Tributario, cuando sea constatada por el Servicio de Impuestos Internos y cuando la sorprenda la Dirección de Industria y Comercio con las disposiciones contenidas en el Decreto Supremo 1262, de 1953 y en otros textos legales y reglamentarios vigentes.

DIRECCION NACIONAL DE IMPUESTOS INTERNOS

BANCO CONTINENTAL

Estado de situación al 25 de Agosto de 1967 practicado a petición de la Superintendencia de Bancos

Activo		Totales
	Eº	Eº
A.—FONDOS DISPONIBLES		
1. Caja y depósitos en el Banco Central	11.031.466,80	
2. Documentos computables como encaje		
3. Canje, especies y depósitos en otros Bancos	7.284.083,43	
4. Depositos en el exterior	4.369.350,84	22.684.901,07
B.—COLOCACIONES		
5. Deudores en cuentas corrientes	5.546.122,09	
6. Préstamos	10.371.446,89	
7. Documentos Descontados	11.235.036,28	
8. Otras Colocaciones	3.065.038,78	
Suma	30.217.644,04	
9. Deudores por boletas de garantía, consignaciones judiciales, cartas de crédito contingentes por avales y fianzas	7.626.875,77	37.844.519,81
C.—INVERSIONES		
10. Bienes Raíces	2.391.861,35	
11. Acciones Banco Central	629.185,43	
12. Otros Valores Mobiliarios	2.229.955,89	
13. Bienes Muebles	2.061.956,09	7.312.958,76
D.—OTRAS CUENTAS DEL ACTIVO		
14. Operaciones de cambio y varios	39.719.586,29	39.719.586,29
E.—OTRAS CUENTAS DEL DEBE		
15. Intereses y Descuentos	101.444,23	
16. Gastos de Administración	856.132,32	957.576,55
TOTAL GENERAL		108.519.542,48

Pasivo		Totales
	Eº	Eº
F.—EXIGIBLE A MENOS DE 30 DIAS		
17. Acreedores en cuentas corrientes	31.309.326,—	
18. Otros compromisos	1.391.365,34	
Suma	32.700.691,34	
19. Boletas de garantía, consignaciones judiciales y cartas de crédito	2.882.821,17	35.583.512,51
G.—EXIGIBLE A 30 O MAS DIAS		
20. Depósitos a plazo	5.683.060,31	
21. Otros compromisos	4.734,53	
Suma	5.687.794,84	
22. Boletas de garantía, consignaciones judiciales, cartas de crédito y obligaciones contingentes por avales y fianzas	7.039.805,55	12.727.600,39
H.—OBLIGACIONES CON BANCOS, CORRESPONSALES Y OTROS		
23. Adeudado a Bancos del país	4.546.670,36	
24. Adeudado a Bancos del exterior	4.590.740,82	
Suma	9.137.411,18	
25. Redescuentos	1.692.435,99	
26. Deudas hipotecarias y otras obligaciones a favor de terceros	255.000,—	11.084.847,17
I.—OTRAS CUENTAS DEL PASIVO		
27. Operaciones de cambio y varios	39.458.765,26	39.458.765,26
J.—OTRAS CUENTAS DEL HABER		
28. Intereses y Descuentos	1.411.679,68	
29. Otras entradas	229.235,03	1.640.914,71
K.—CAPITAL Y RESERVAS		
30. Capital pagado	3.000.000,—	
31. Reservas	5.023.901,84	8.023.901,84
TOTAL GENERAL		108.519.542,48

SERGIO CAMPANO B.
Subgerente Contador
C. C. N.o 7484 - Licencia 8942

HERNAN MOLINA A.
Gerente General

ESTO ES

SUEZ PERDIO IMPORTANCIA

LONDRES, 5 (Inter Press ...).— La industria petrolera mundial está decidida a independizarse del Canal de Suez (actualmente cerrado) recurriendo al uso de superpetroleros de 300 mil toneladas. Esto provocará una revolución en el tráfico tradicional, aun cuando se debe concluir que el Medio Oriente no deje de ser la principal fuente del petróleo. De todos modos, independientemente de la solución que se acuerde a la crisis del Canal, en el futuro próximo aumentará enormemente la cantidad de petróleo que será transportado por la ruta del Cabo de Buena Esperanza con petroleros de gran tonelaje.

La forzada circunnavegación de Africa, causada por el cierre del Canal de Suez tras la guerra árabe-israelí, permitió comprobar a las compañías petroleras que la cobertura de la ruta del Cabo de Buena Esperanza con tanqueros de gran tonelaje resulta más conveniente que atravesar el Canal de Suez que requiere naves de poco desplazamiento y que implican costos operativos bastante altos. Por lo tanto, es de prever que cuando Nasser decida reabrir el Canal (al principio la clausura ha dañado a las sociedades petroleras y a los países consumidores europeos pero a la larga [illegible] la economía [illegible] Occidente no le atribuirá mayor importancia, por lo menos en lo que respecta al petróleo.

Pero, indudablemente, la adquisición de super-tanqueros en gran número, además, no fue fácil para las empresas internacionales.

Los cuatro grandes tanqueros "Esso" que serán construidos en Gran Bretaña costarán conjuntamente 26 millones de libras esterlinas. [illegible] los mismos círculos petroleros consideran la suma como una póliza que los asegura contra todos los riesgos derivados de la dependencia respecto de Suez. Por el momento no se puede establecer con precisión cuánto costará a Europa Occidental continuar abasteciéndose de petróleo en Medio Oriente, mientras dure el cierre del Canal. Probablemente, sólo para adquirir naves aptas a la circunnavegación de Africa, las compañías petroleras deberán cargar con gastos suplementarios de 300 a 350 millones de libras esterlinas. Además, varias empresas que todavía no se han equipado con grandes tanqueros están afectadas por el aumento de los fletes. Es claro, en efecto, que el periplo de Africa para transportar petróleo se [illegible] conveniente sólo por encima de un cierto tonelaje. El Canal de Suez estuviera aún cerrado para fin de año, cuando serán renovados los contratos de flete existentes, el costo de la crisis de Medio Oriente para la industria petrolera occidental aumentará todavía más.

Los círculos petroleros se [illegible] pensando en las [illegible] económicas que se rea[illegible] en un futuro próximo con la revolución en los [illegible] de transporte para el [illegible]. Un tanquero de [illegible] mil toneladas, que [illegible] el viaje de ida y vuelta [illegible] la ruta Rotterdam (Holanda) - Kuwait (Arabia), [illegible] las dos veces a través del Canal de Suez, representa un costo de 27 chelines y 5 peniques por tonelada. El transporte del petróleo realizado con un supertanquero de 200 mil toneladas, de ida y de vuelta por el Cabo de Buena Esperanza, [illegible] completa, cuesta [illegible] chelines y 1 penique la tonelada. Pero la menor conveniencia de la ruta por Suez depende únicamente del [illegible] de que el Canal no permite el tránsito de naves de mayor tonelaje.

"LE MONDE" DICE QUE CHILE RECHAZA EL SERVILISMO

PARIS, 5.— (UPI).— En un comentario sobre la visita a Francia del Ministro de Relaciones Exteriores chileno, Gabriel Valdés, el editorialista del vespertino parisiense "Le Monde", escribe hoy:

"Conscientes de los poderosos vínculos que los unen a los Estados Unidos, preocupados por no romperlos pero rechazando el "servilismo", manteniendo excelentes relaciones con la Unión Soviética que les ha acordado un empréstito sustancial, estimando que el castrismo no es un verdadero peligro en la América Latina, los chilenos esperan hallar en Europa, y especialmente en Francia, el contrapeso técnico y cultural que precisan para oponerse mejor a las pretensiones norteamericanas.

"No se trata pues solamente esta semana para el Canciller chileno de poner a punto con (el Ministro de Relaciones Exteriores, Maurice) Couve de Murville) las nuevas modalidades de una cooperación regida por el protocolo del ocho de febrero de 1966. De todos los países visitados por el General (Charles) de Gaulle, Chile resultó ser uno de los más favorecidos puesto que recibió un crédito de unos 50 millones de dólares y ya que desde hace dos años el intercambio comercial franco-chileno aumentó en un 50 por ciento.

"Pero el señor Gabriel Valdés desearía elevar el debate y hablar en nombre de una América Latina que no solamente no progresa sino que retrocede. El último despacho publicado en Río de Janeiro por el Comité Interamericano de la Alianza para el Progreso (CIAP), es revelador de ese punto de vista. La ayuda más eficaz de Francia consistiría en defender las nuevas reglas en materia de comercio internacional y no de favorecer, aun indirectamente, una carrera armamentista absurda en la América Latina".

En la frontera con la India, un grupo de jefes chinos examina las líneas en las cuales recientemente hubo un choque sangriento. La tensión se mantiene, haciendo temer nuevos incidentes de proporciones aún mayores. (Foto UPI.)

MINISTRO VALDES EN FRANCIA

PARIS, 5 (UPI).— El Ministro de Relaciones Exteriores de Chile, Gabriel Valdés, continuó hoy sus conversaciones con altos funcionarios franceses sobre los medios para afianzar la colaboración entre ambos países, sin que en el desarrollo de las negociaciones influyeran los anuncios de que Francia se propone vender armamentos al Perú y la Argentina.

En círculos diplomáticos se había considerado posible que la representación chilena planteara la venta de armamentos franceses a los dos vecinos del país sudamericano, pero aparentemente no fue así.

Fuentes autorizadas revelaron ayer que Francia había vendido 12 cazabombarderos Mirage-5 al Perú y tanques pesados de 30 toneladas a la Argentina.

Francia, según se tiene entendido, está dispuesta a vender sus modernos aviones de guerra a todos los países latinoamericanos, pero Chile no ha indicado que desee adquirir armamentos.

En una conferencia de prensa que sostuvo anoche, poco después de su llegada, Valdés declinó contestar todas las preguntas que se le formularon sobre las operaciones concertadas o próximas a concertarse con la Argentina y Perú, subrayando que la finalidad de su misión es mejorar los vínculos económicos y técnicos con este país.

Durante la entrevista, el Canciller chileno señaló también que la cooperación de su Gobierno con Francia, la Unión Soviética y otras potencias mundiales no afecta la tradicional colaboración de Chile y Estados Unidos.

MODERNA COMPUTADORA CHINA

HONG KONG, 5 (UPI).— Radio Pekín afirmó hoy que la China Comunista ha desarrollado una moderna computadora transistorizada que acelerará el progreso de ese país en los dominios de la ciencia atómica, la cohetería y los viajes espaciales.

La transmisión agregó que dicha computadora "realizará nuevos avances en la modernización industrial, agrícola y tecnológica de nuestro país".

La emisora no precisó la identidad del autor o los autores de la proclamada proeza científica, pero fuentes de esta colonia británica estiman que podría ser fruto de Chien Huseh-shen antiguo investigador del laboratorio de propulsión a chorro del Instituto de Tecnología de California.

Chien fue también profesor en 1946 del Instituto de Tecnología de Massachusetts, luego de haber trabajado, durante la Segunda Guerra Mundial, dentro del equipo científico coheteril de la Fuerza Aérea de los Estados Unidos.

"SATURNO 5" NO FUE LANZADO

NUEVA YORK, 5 (ANSA).— Nuevamente se suspendió anoche el lanzamiento del gigantesco cohete "Saturno 5", destinado a llevar a la Luna a los futuros astronautas estadounidenses.

Un desperfecto en un calculador electrónico interrumpió, a sólo 30 minutos del final, la cuenta regresiva. Un portavoz de la "NASA" dijo que, por lo menos dos días se necesitarán para la reparación del desperfecto.

La cuenta regresiva comenzó hace una semana con una serie de desperfectos en los calculadores de las instalaciones eléctricas y en los cables que conectan el compartimiento de los comandos con la rampa de lanzamiento, lo que causó numerosas interrupciones y notable retardo en las operaciones. Muchos observadores estiman inevitable un retardo en el programa, cuyo primer lanzamiento tripulado estaba previsto para la última semana de octubre.

BOMBARDEAN ZONA NEUTRAL

SAIGON, 5 (ANSA).— Bombarderos norteamericanos B-52 bombardearon anoche posiciones norvietnamitas sobre el borde inferior de la faja desmilitarizada que separa a Vietnam del Norte y del Sur.

Los vuelos de reconocimiento norteamericano observan desde hace unos días una gradual retirada de las fuerzas de Hanoi. En los últimos meses, éstas sometieron al fuego de la artillería la cadena de puestos avanzados norteamericanos. A la cabeza de los objetivos bombardeados sistemáticamente por los cañones norvietnamitas se encuentra Con Thien, la base de marines norteamericanos.

"PASIONARIA" ENFERMA

MADRID, 5 (UPI).— Dolores Ibarruri, más conocida por "La Pasionaria", secretaria general del Comité Central del Partido Comunista español, se encuentra "gravemente enferma", según informa un diario madrileño.

Un "enviado especial" del vespertino "El Alcázar", en Praga, dice que "La Pasionaria" está internada en un hospital de la capital checa "gravemente enferma y pendiente de una operación".

AÑO NUEVO DE LOS JUDIOS

JERUSALEN, 5 (UPI).— Por primera vez desde el año hebreo de 3831 (69-70 después de Cristo) los judíos celebraron (esta noche) los servicios del "Rosh Hashana" en el Muro de las Lamentaciones y en sinagogas del sector judío de la ciudad antigua de Jerusalén.

Millares de turistas israelíes llenaron los hoteles y las casas de pensión en el oeste y este de Jerusalén para asistir a los servicios en el muro occidental y en las sinagogas. Los servicios ante el muro fueron conducidos por los que lo hicieron antes de 1948, o por aquellos cuyos padres o abuelos ya lo habían hecho.

El Presidente Zalman Shazar concurrió a los servicios matinales en la sinagoga de Hanassi, en el Jerusalén del oeste.

NO CAYO ENUGU

LONDRES, 5 (ANSA).— Enugu, capital de los secesionistas del Biafra (provincia oriental de Nigeria) no cayó en manos de las tropas del Gobierno central de Lagos.

Dicha afirmación fue difundida esta mañana por "La Voz de Biafra", radio de los rebeldes. El locutor precisó que "la vida en la ciudad se desarrolla normalmente, la población está en calma" y manifestó varias veces para demostrar su apoyo al líder secesionista Ojukwu.

Después de afirmar que sus emisiones se efectúan todavía desde Enugu, "La Voz de Biafra" agregó que "todos los ataques enemigos han sido victoriosamente rechazados por las tropas de "Biafra".

ENTRE PECES DEL CARIBE: "Ten cuidado; parece anzuelo comunista por lo descarnado".

INFORME LATINOAMERICANO

Ecos de la Reunión de la OEA en Argentina

Esta síntesis informativa diaria de Latinoamérica es redactada utilizando el servicio noticioso de la Agencia INTER PRESS.

BUENOS AIRES, 5 (Inter Press Service).— Controvertidos juicios aparecieron en la prensa argentina acerca de la reciente Conferencia Interamericana de Cancilleres celebrada en Washington y del discurso pronunciado por el Canciller Nicanor Costa Méndez. Mientras el semanario oficialista "Correo de la Tarde" atribuye un paso decisivo a la posición Argentina para evitar que la reunión se convirtiera en un torneo oratorio, y exalta la actitud del Ministro de RR. EE. de anunciar el propósito argentino de cooperar al máximo contra la infiltración comunista, incluyendo el empleo de la fuerza, el diario conservador "La Nación" califica de ineficaces a los mecanismos de la Organización de Estados Americanos (OEA) para enfrentar la problemática de hoy.

"La Argentina ha sido representada por un magnífico Canciller" —dice "Correo de la Tarde"— y explica que Nicanor Costa Méndez advirtió acerca de la preocupación argentina de que la reunión no se convirtiera en un torneo oratorio y que más allá de lo que en definitiva se resolviese, el país cooperaría contra la infiltración "comunista, incluso en el caso de decidirse el empleo de la fuerza". "De allí en adelante —prosigue— la Argentina guardó silencio, incluso en el grupo de trabajo donde no intervino, como si estuviera dedicada a "tomar el pulso de América y nada más".

Al comentar editorialmente la misma cuestión, el diario conservador "La Nación" expresa que la reunión de la OEA ha servido para demostrar que "los viejos mecanismos de la institución regional son poco eficaces para resolver problemas de hoy".

"La Organización de Estados Americanos —añade— ha hecho una virtual confesión de incompetencia para oponer una réplica siquiera aproximadamente adecuada a la oficiosa declaración de guerra del gobierno cubano". Agrega que al trasladar el problema a las Naciones Unidas, "se le ha dado a Fidel Castro una ocasión para que actúe con el respaldo diplomático de su grupo ideológico, tampoco se ve que cosas podrían hacer las Naciones Unidas que significaran un freno verdadero para las intenciones del castrismo". En cuanto a la intervención del Canciller argentino, señala que fue "enérgica, pero era difícil prever que sus conceptos fuesen el preludio de una transacción. Difícil de aceptar cuando la tésis sostenida ha sido la de que la Argentina está dispuesta a colaborar en un empeño múltiple para la defensa con las armas de la agresión lanzada por el Castro —comunismo".

"La Nación" se pregunta seguidamente: "¿Cómo entroncar esta actitud resuelta, auténtica y realista con el otorgamiento del voto argentino al proyecto que saca a la cuestión del ámbito más propicio para llevarlo al ámbito más incierto?".

Por su parte, el semanario "Primera Plana", enfoca la intervención de Costa Méndez, desde otro ángulo. En una nota titulada "El big stick cambia de mano", expresa: "El intrépido Costa Méndez, olvidaba —o fingía olvidar— que el destino de Cuba es un asunto reservado a los Estados Unidos y Rusia. Las dos potencias no desean otro socio y se bastan para zanjar cualquier diferencia". Agrega que "el sorpresivo despecho del Ministro, asombró hasta los norteamericanos, especialistas en ataques verbales contra La Habana". El semanario atribuye a la "extravagante actitud de Costa Méndez" el hecho de que la Argentina no hubiera actuado con eficacia, cuando Venezuela, Colombia y Chile impusieron el traslado de la cuestión a las Naciones Unidas contra el criterio de Washington. Luego registra los ataques lanzados por el Embajador, Ricardo Alarcón Quesada, en la Asamblea de la ONU, y por el propio Fidel Castro desde La Habana, contra los militares argentinos y los califica de balandronadas". Esas balandronadas —dice— de las que tan bien se sirve el Gobierno de Washington para justificar su política latinoamericana". Finalmente, se pregunta si Costa Méndez a quien define como "un intelectual sagaz y brillante" cree todo cuanto dijo e hizo en la "fatídica reunión de Consulta de la OEA".

Descartan Fuerza Interamericana

La idea de la creación de una Fuerza Interamericana de Paz está definitivamente superada. Tal la declaración formulada por el Canciller Magalhaes Pinto después de entrevistarse con el Presidente Costa e Silva en el Palacio del Planalto, en Brasilia.

El Ministro brasileño de Relaciones Exteriores, que llegó el domingo último de los Estados Unidos, donde participó en las reuniones de la ONU y de la OEA, subrayó que ocho tratados de colaboración mutua en el sector de la energía nuclear han sido firmados por Brasil con otros países, y que los Estados Unidos reconocen el derecho brasileño de utilizar pacíficamente la energía atómica. "Esta conquista será mantenida", precisó.

Protestan funcionarios argentinos

El Frente de Gremios Estatales, resolvió realizar una "semana de protesta", a partir del 16 de este mes. El programa de acción comprende actos públicos, concentraciones y marchas en el ámbito de las empresas y edificios de la Administración Nacional.

Los gremios estatales adoptaron esa decisión a causa de los trascendidos según los cuales estaría a la firma del Presidente Onganía un proyecto que, según los directivos sindicales, "cercena conquistas sociales y económicas".

Silencio sobre compra de aviones

Con absoluta reserva fueron acogidos por el Ministerio de Aeronáutica y la Embajada de Francia en el Perú, los despachos cablegráficos según los cuales, el Gobierno peruano ha comprado una docena de modernos Caza—bombarderos "Mirage V" a la fábrica gala Dassault.

La adquisición ha sido confirmada por círculos diplomáticos de Washington y se habría llevado a cabo pese a la fuerte presión de los Estados Unidos para impedirla.

No obstante, ni el Encargado de Prensa de la Embajada francesa, ni el jefe de Relaciones Públicas del Ministerio de Aeronáutica, mayor César Olivera, dieron información con respecto a la adquisición bélica.

Bus derriba tres casas

Un omnibus que avanzaba a 80 kilómetros por hora por la calle Coelho Da Roca, en Río de Janeiro, se precipitó contra las construcciones y destruyó tres casas, además de herir a nueve personas.

El conductor, no advirtió la señal que indicaba no exceder de 30 kilómetros de velocidad y al tomar una curva no pudo dominar el vehículo que fue a incrustarse en las casas.

Comentario del "Daily Mail"

El diario "Daily Mail" de Londres publicó el siguiente comentario sobre la situación argentina: "Si bien a los demócratas les debe resultar difícil de digerir, la Argentina tiene la mejor receta para un crecimiento próspero: un fuerte dictador, sindicatos acobardados, un Ministro de Finanzas de alto nivel internacional y una devaluación planeada".

"Este rico país pareciera estar en el mismo estado que estaba México en 1954, o Francia en 1958, cuando devaluaron el franco por última vez".

El Daily Mail continúa: "Antes de la última guerra, la Argentina exportaba más que el Canadá y tenía mayor número de productos nacionales. El año pasado, las exportaciones de Canadá cuadriplicaron a las ventas argentinas de ultramar, de carne, trigo, maíz y otros productos".

"Durante 20 años el país estuvo estancado. El doctor Adalberto Krieger Vasena se expresó diciendo con bastante claridad respecto a las causas: "La inflación monetaria que hemos soportado, ha sido un elemento más desalentador que puede tocarle a un país, especialmente para la clase menos pudiente. Transforma un sueldo en un engaño y da la ilusión de prosperidad".

"Las cosas cambiaron cuando en junio de 1966 el Ejército tomó las riendas y demostró una vez más que las democracias débiles no sobreviven a las inflaciones que crean".

"Los generales —dice el diario— chapucearon por el término de seis meses perdiendo apoyo, hasta que, en enero pasado solicitaron la participación del doctor Krieger Vasena".

Ecuador y la OEA

Sosteniendo que "las precarias condiciones económicas" de los pueblos latinoamericanos impulsan la "acción disolvente del Castro-comunismo", el Ministro de Relaciones Exteriores de Ecuador Julio Prado Vallejo, dijo aquí a su retorno de la reunión de Cancilleres, que la lucha anticomunista no puede limitarse a acciones policiales. Esta actitud reafirmatoria de la tesis promovida por la representación ecuatoriana en Washington se fundamenta en los planteos propuestos a las restantes cancillerías: censura a Gobiernos que no respeten los derechos humanos —como en el caso de Cuba y Haití, según Ecuador—, denuncia de obstáculos al desarrollo latinoamericano por los "injustos" "sistemas de créditos internacionales que "debilitan" y "entorpecen" los esfuerzos gubernamentales para alcanzar objetivos desarrollistas, facilitando en cambio la labor y propaganda del Castro-comunismo.

Aunque coincidente en respaldar a Venezuela en sus denuncias, Ecuador no compartió, según Prado, el establecimiento de una "lista negra" de compañías navieras privadas que comercien con Cuba.

Brasil y la energía nuclear

En una reunión presidida por el Presidente Costa e Silva, el Consejo Nacional de Seguridad examinó un documento a través del cual serán fijadas las directivas básicas de la política brasileña en el campo de la energía nuclear.

El documento, será nuevamente examinado por el Presidente Costa e Silva, y es una ratificación de la posición mantenida por la representación brasileña en la Conferencia de Desarme de Ginebra, en el sentido que Brasil mantendrá su derecho de utilizar la energía nuclear para fines pacíficos.

Termina subversión en Venezuela

"Los grupos subversivos en Venezuela han llegado a su mínima expresión, y tienen vida muy precaria", dijo el Ministro de Relaciones Interiores, Reinaldo Leandro Mora, en declaraciones a la prensa, antes de emprender viaje a Europa.

El Ministro Mora permanecerá unos diez días lejos de Venezuela, aparentemente con el propósito de entrevistarse con el ex Presidente Rómulo Betancourt, quien se encuentra en Berna.

Sobre el tema de la subversión, dijo el Ministro Mora que ésta ha disminuido a niveles mínimos, pero al mismo tiempo piensa que "su estado de peligrosidad es latente".

Accidente aéreo en Bolivia

Se accidentó un avión de entrenamiento de la Fuerza Aérea Boliviana, muriendo sus dos ocupantes, según se informó hoy, a las ocho y treinta de ayer en el lugar denominado "La Fortuna", a diez kilómetros de Warnes y en las proximidades de La Esperanza, el avión de entrenamiento de la Fuerza Aérea T-28 se precipitó a tierra, ocasionando la muerte del instructor, teniente Belisario Valencia y del piloto, teniente Omar Pacheco Flores. El accidente se debió a defectos mecánicos.

Revelaciones sobre guerrillas

El Fiscal Militar que actúa en el senado, proceso de Camiri, coronel Remberto Iriarte, afirmó que los guerrilleros recientemente capturados podrán ser llamados como testigos de cargo contra Regis Debray y los otros cinco sindicados de actividades subversivas. Varios rebeldes apresados, como es sabido, revelaron una serie de detalles referentes a las actividades y organización de los grupos guerrilleros que actúan en el sudeste del país.

Los más recientes elementos fueron suministrados por el rebelde Domínguez Flores, quien reveló entre otras cosas, que los guerrillero san tes del combate de Nancahuazú eran 270. Este dato permitió calcular a las autoridades que el actual contingente subversivo es de 220 hombres.

Militares se prohiben

El Ministro de Ejército de Brasil, general Aurelio Lira Tavards, expidió una circular reservada prohibiendo terminantemente los pronunciamientos políticos por parte de militares, bajo pena de sanciones rigurosas. La decisión del Ministro, que habría sido tomada a raíz de la alianza entre el ex Presidente Goulart y Carlos Lacerda, se destina a evitar declaraciones de militares contrarios al Frente Amplio.

Por otra parte, el Presidente Costa e Silva habría manifestado a un grupo de parlamentarios que cuando era Ministro de Guerra había sido sondeado por varios políticos para implantar la dictadura en Brasil. "Nunca admití ni admitiré tal cosa —habría señalado el Presidente— lo que Brasil quiere es orden, trabajo y desarrollo, y eso es lo que mi Gobierno quiere dar al pueblo".

Guevara es ahora "Fernando"

Declaraciones formuladas por los guerrilleros bolivianos, Orlando Jiménez Basan, que se resistió ante una patrulla militar hasta agotar sus municiones, y Antonio Domínguez Flores, que desertó acatando el llamamiento a la rendición del Presidente René Barrientos, alimentaron en las últimas horas nuevas especulaciones sobre la situación del febrilmente buscado Ernesto "Ché" Guevara señalando como el Comandante de los rebeldes y a quien el Ejército acaba de mencionar como "hombre cercado a punto de caer". Presentados por separado ante los periodistas, los detenidos fueron interrogados extensamente, aunque revelaciones más esperadas estuvieron a cargo del mayor Arnoldo Saucedo, Comandante de la Octava División del Ejército, ya que los guerrilleros se limitaron a reseñar sus antecedentes personales.

Sesión del Sínodo

CIUDAD DEL VATICANO, 5 (UPI).— El Papa Paulo VI presidió hoy una reunión del Sínodo Episcopal en la cual los prelados conservadores apoyaron un documento del Vaticano sobre la "crisis de la fe" mientras los liberales lo rechazaban por considerarlo "demasiado negativo" para el hombre moderno.

El Santo Padre, que asistió al Sínodo por primera vez desde que se inauguró sus sesiones el [illegible] pasado no hizo observaciones sobre el [illegible], pero en fuentes autorizadas se dijo que [illegible] atentamente las críticas.

Cinismo Nazi

VIENA, 5 (UPI).— La rueda de prensa ofrecida hoy por Erich Rajakovic, ex ayudante de Adolfo Eichmann terminó casi en un motín y obligó a la policía austriaca a protegerle de furia de víctimas de los nazis.

La reunión de una hora con los periodistas tuvo lugar en un café de Viena y fue interrumpida frecuentemente por gritos de "asesino" proferidos por numerosos sobrevivientes de los campos nazis de exterminio que se sintieron ofendidos por la confianza en sí mismo que Rajakovic mostraba en público.

Torneo de Alcaldes

BARCELONA, 5 (ANSA).— Mañana se inaugurará en esta ciudad el Congreso de Alcaldes latinoamericanos. Concurren Alcaldes de todo el mundo latinoamericano, de España y Portugal para plantear los problemas fundamentales de la ciudad moderna y encontrarles una común [illegible].

Hussein Partió de Moscú

MOSCU, 5 (ANSA).— El Rey Hussein de Jordania partió de Moscú de regreso a Amman. La agencia soviética TASS afirma, al anunciar la partida, que el rey jordano se entrevistó con los dirigentes soviéticos "en una atmósfera de franqueza y de mutua y amistosa comprensión". [illegible] discutidos el desarrollo de las relaciones soviético-jordanas y los medios para "eliminar las consecuencias de la agresión israelí contra los países árabes".

Europa: Hombres y Hechos

André Maurois Grave

PARIS, 5 (EFE).— El estado de salud del escritor André Maurois inspira cierta inquietud a sus médicos. Después de la operación a que fue sometido la pasada semana han surgido complicaciones que agravaron su estado.

Año Nuevo Judío

MADRID, 5 (EFE).— Más de 1.500 hebreos residentes en Madrid celebraron en una amplia sala la despedida del año 5.727 y la entrada en el 5.728. La fiesta, que se conoce en hebreo con el nombre de "Rosh Hashana", debió celebrarse en local profano por resultar pequeña la actual Sinagoga de Madrid.

No Proliferación y la RFA

BONN, 5 (ANSA).— El Ministro de Relaciones Exteriores de Alemania Federal reafirmó hoy que la actitud del Gobierno de Bonn acerca del Tratado para la no Proliferación Nuclear, sigue siendo la misma, y que los rumores, según los cuales Bonn ya se habría comprometido a firmarlo, no corresponden a la realidad.

Un vocero del Ministerio de Relaciones Exteriores sostuvo que la cuestión de la firma alemana se planteará cuando sea elaborado un texto "oficial y completo" del Tratado.

Congreso Católico Rural

ROMA, 5 (EFE).— Monseñor Giovanni D'Ascenzi, Asistente Eclesiástico del Comité Directivo del ICRA (Internacional Catholic Rural Association), cuyo congreso se está realizando en esta capital, declaró que esta reunión "debe considerarse un encuentro, más que otra cosa, donde representantes de organizaciones católicas y no sólo católicos examinan los problemas para encontrar juntos el camino de las soluciones".

Bombas de Primera Guerra

TRENTO, 5 (ANSA).— Un gran depósito de municiones fue descubierto después de medio siglo en la Marmolada, la más alta cima de Los Dolomíticos. Algunos geólogos que efectuaban estudios en la zona hallaron, al disolverse el hielo, numerosas granadas de artillería, reserva de los austriacos durante la Primera Guerra Mundial en el frente ítalo-austriaco.

Situación Política Griega

LUXEMBURGO, 5 (EFE).— El Gobierno luxemburgués ha dirigido un escrito al Secretario General del Consejo de Europa en el que manifiesta su profunda preocupación ante la evolución de la situación política en Grecia. En dicha comunicación hace constar que, si bien no se adhiere formalmente a la moción presentada ante la Comisión de los Derechos del Hombre por los Gobiernos escandinavos y holandés, apoya la iniciativa de éstos.

Sismo en Italia

CASERTA (Italia), 5 (ANSA).— Dos temblores que duraron algunos segundos, de tipo ondulatorio, han sido registrados anoche en Teano, a unos treinta kilómetros de Caserta.

No se señalan víctimas entre la población, que salió a las calles presa del pánico. Algunos edificios han sido dañados.

Quieren Ingreso al MCE

LONDRES, 5 (ANSA).— El Congreso Laborista reunido en Sarborough aprobó esta mañana, con 4.147.000 mandatos contra 2.032.000, el proyecto de ingreso de Gran Bretaña en el Mercado Común Europeo.

Estaban en discusión dos mociones. La del "Sindicato de Trabajadores Locales", favorable a la adhesión de Gran Bretaa al MEC, obtuvo mayoría.

Servicio de Informaciones Financieras

INDICE GENERAL DE ACCIONES

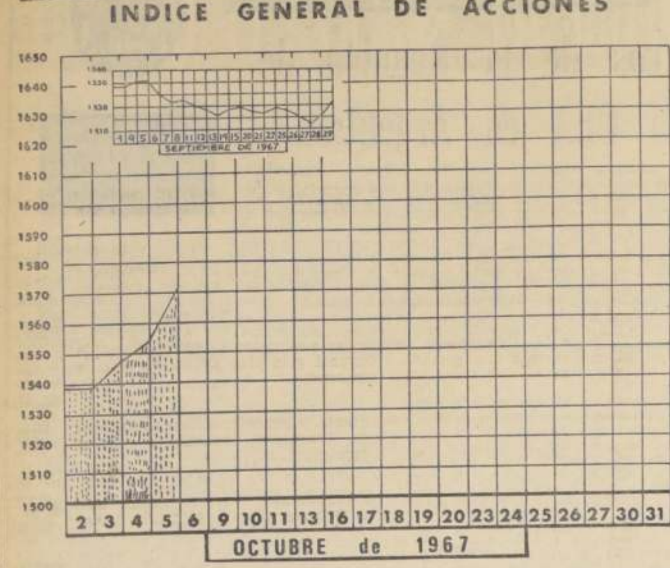

El Mercado Bursátil: Precios Sostenidos

Firme y de alza fue el aspecto de la Plaza Bursátil en el día de ayer, apreciándose ventajas y ganancias que lograron mejorar notoriamente el Indice General de Precios de acciones al quedar el marcador en 1.571,1, lo que significó 17,4 puntos con relación al día precedente, esta recuperación se viene acentuando desde el día 28 después de haber quedado el indicador a 1.513,9 el día 27, o sea, el Indice más bajo de lo corrido del año.

Las fluctuaciones de precios acusaron 31 alza contra 11 bajas, destacándose entre las primeras: Elecmetal con 9 p., Refinería de Viña, 8; Quimifarm, 30; Maderas Cholguán, 5; Pizarreño, 3; Insa, 3; Industrias Bellavista, 3; Banco Sud Americano, 3; Disputada, 5, y Cervecerías, 2.

Las bajas aparte de Cap -B- que bajó 4 puntos, el resto no presentó pérdidas de mención.

El total operado alcanzó a 604.300 acciones entre las que se destacaron: Gas de Santiago, Teléfonos, Copec, Tierra del Fuego, Punta de Lobos, Electricidad Industrial, Papeles y Cartones, Refinería de Viña, Vapores, Vidrios Lirquén, Cic, Yarur, Madeco, Mademsa, Banco de Chile y Banco Sud Americano.

En bonos se transaron en un total de 51.500 escudos nominales 10.000 Deuda Interna 7-4; 4.500 Banco del Estado 10-6; 500 Hipotecario de Chile 10-6 y 36.500 Banco del Estado 10-6 de fecha. Los precios se mantienen a excepción del Banco del Estado 10-6 que pierde 2 p.

A la hora del cierre la Bolsa se mostraba firme en cuanto a precios y regularmente activo en transacciones.

Desde hoy se transa ex emisión de 1 por 10 liberada de E° 0,25 valor nominal y ex dividendo de E° 0,005 a pagarse el 31 de octubre, por intermedio del Banco Edwards.

Octubre 5 de 1967.

BOLSA DE COMERCIO DE SANTIAGO

Las acciones se cotizan en centésimos de E°, según Ley 13.305.
Operaciones del 5 de octubre, de 10.30 a 11.45 horas

10.000 Deuda Interna 7-1, 84
1.000 Bco. Estado 10-6, 78
36.500 Bco. Estado 10-6, fecha 76
100 Bco. Crédito, 40
240 Bco. Chile, 155
9.590 Bco. Chile, 154
3.500 Bco. Español, od. 110
700 Bco. Sud Americano, 44
2.046 Bco. Sud Americano, od. 44
697 Bco. Sud Americano, 44
25.000 Punta Lobos, 5 1|2
5.916 Colcura, 10
2.700 Tierra del Fuego, 39
3.000 Tierra del Fuego, od. 39
799 Tierra del Fuego, 39
142 Bellavista-Tomé, 72
5.600 Caupolicán, 19 1|2

TRANSACCIONES

7.501 Cervecerías, 72
3 Club de Polo, 34.000
5.824 Copec, 10 3|4
9.553 Copec, 11
12.372 Electricidad Indus, 12 1|8
20.000 Gas Santiago, 23 1|4
5.246 Gas Valparaíso, 7 1|2
11.196 Loza Penco, 29 1|2
1.000 Melón, 50
2.000 Pasur, 15 3|4
20.046 Papeles y Cartones, 50
1.600 Pizarreño, 27
1.359 Pizarreño, od. 27
292 Ref. Viña, 108
1.000 Sintex, 90
18.576 Teléfonos, 9 1|2
1.000 Vapores, 36
7.900 Vapores, 35 1|2
10.000 Vapores, 36
19.806 Vidrios, 9 1|2
253 Volcán, 23
1.744 Cap B, 60
600 Cap F, 56
58 Elecmetal, 75
1.000 Elecmetal, 77
2.000 Elecmetal, 80
671 Fensa, 118
48.987 Madeco, 19
400 Madeco, od. 19
20.778 Mademsa, 11 1|4
381 Seg. Chil. Consolidada, 15

Operaciones de 12 a 13 horas

2.000 Bco. Estado 10-6, 76
1.500 Bco. Estado 10-6, od. 76
500 Hipotecario Ch. 10-6, od. 75
16 Banco Central, 2.200
3.700 Bco. Chile, 154
1.025 Bco. Hipotecario, 71
5.274 Bco. Sud Americano, 44
3.000 Disputada, 110
48.208 Punta Lobos, 5 1|2
7.202 Tierra del Fuego, 39 1|2
8.900 Yarur, 40
1.388 Cervecerías, 73
500 Cervecerías, od. 74
1.626 Cía. Industrial, 36
7.637 Copec, 11
5.400 Cristalerías, 23
10.900 Electricidad Indus, 12 1|4
31.000 Gas Santiago, 28 1|4
2.000 Melón, 51
1.000 Melón, od. 51
2.995 Pasur, 15 3|4
931 Papeles y Cartones, 50 1|2
2.000 Papeles y Cartones, 51
21 Papeles y Cartones, 50
2.529 Papeles y Cartones, 51
1.000 Pesquera Iquique, od. 4 1|2
1.600 Pizarreño, 29
19.795 Ref. Viña, 110
200 Ref. Viña, od. 110
878 Tattersall, 26
4.600 Tattersall, 27 1|2
156 Vapores, 35 1|2
1.000 Vapores, od. 35 1|2
3.815 Volcán, 23
750 Vulco, 70
6.398 Cap B, 60
15.000 Cic, 74
1.200 Cobre Cerrillos, 165
500 Elecmetal, 83 1|2
366 Elecmetal, 85
10.000 Elecmetal, od. 84
15.900 Madeco, 19

REMATE

4 Melón, 40
16 Seguros Germania, 106
82 Seguros Araucanía, 106
57 Cervecerías, 72
28 Teléfonos, 9 1|2
57 Cap B, 60
55 Tierra del Fuego, 32
2 Melón, 41
10 Melón, 47
78 Teléfonos, 9 1|2
72 Tierra del Fuego, 36 1|2
20 Tierra del Fuego, 36 1|2
200 Róbinson Crusoe, 12
200.000 Agrícola Industrial Socain, 25

BANCO DE CHILE

MERCADO LIBRE BANCARIO

	Comprador	Vendedor
Dólar	E° 5,45	E° 5,46
Libra	" 15,216	" 15,245

MERCADO DE CORREDORES

Dólar	E° 6,11	E° 6,12
Libra	" 17,059	" 17,087
Dólar Billete .	" 6,24	" 6,30

SANTIAGO, 5 de Octubre de 1967.

BANCO DE CHILE

ENTREGA DE TITULOS DE ACCIONES LIBERADAS

Ponemos en conocimiento de los señores accionistas que los títulos de la última emisión, de una por cada siete acciones, de este Banco, estarán a su disposición, a contar del Lunes 9 del mes en curso, en nuestra Oficina Central, Amunátegui Nº 251.

Los títulos a la orden de accionistas residentes en Provincia, se entregarán por intermedio de nuestras respectivas Sucursales.

EMPRESA DE AGUA POTABLE DE SANTIAGO

PROPUESTAS PUBLICAS

INSTALACION CAÑERIAS ALIMENTADORAS POBLACION EX CHACRA VALPARAISO

CARACTERISTICAS: Colocación de 3.446 metros de cañerías de acero con unión soldada de 800, 600, 400, 150 y 100 mm. de diámetro y 341 metros de cañería asbesto cemento de 300 mm. de diámetro.

PRESUPUESTO OFICIAL: E° 272.378.35.

CONTRATISTAS: Inscripción en 3a. Categoría o superiores en Obras Sanitarias e Hidráulica, en el Registro General de Contratistas del Ministerio de Obras Públicas.

ANTECEDENTES: Se entregarán hasta el 10 de octubre, en la Secretaría del Departamento de Estudios y Construcción, sexto piso, al precio de E° 22.—

FECHA DE APERTURA: El día 17 de octubre de 1967 a las 15.30 horas, en el Salón Auditorio, Avda. Bulnes 129, sexto piso.

JUAN SALDIVIA VADILLO
Ingeniero Administrador.

Economía Estadounidense Readquiere Vigor

NUEVA YORK (ANSA).— La economía de los Estados Unidos, después de una fase de recesión de casi seis meses, readquiere vigor desde mediados de año. El primer trimestre, en efecto, la mayor parte de los más importantes datos que normalmente revelan la evolución del ciclo económico (índices anticipadores) indicaban una fase económica recesiva, mientras que sólo tres mantenían un ritmo favorable. A fines del segundo trimestre en cambio, los índices positivos y los negativos se dividían en partes iguales y presentaban un cuadro económico que daba esperanzas de reacción. Los datos más recientes confirman una tendencia expansionista para los próximos meses.

En agosto, la relación desocupación-fuerzas de trabajo descendió a 3,8 por ciento, pese a que las fuerzas de trabajo aumentaron. Las horas de trabajo en las industrias manufactureras, después de una disminución de algunos meses, aumentaron en los meses de julio y agosto. El rédito per cápita también registró aumentos en agosto, por tercer mes consecutivo.

Los últimos cálculos sobre inversiones para instalaciones industriales, relativas al tercer trimestre, prevén un aumento de un mil millones de dólares (sobre base anual), con relación al segundo trimestre. Los datos estimados para todo el presente año indican una suma de 62,4 mil millones, superior en casi dos mil millones al total de 1966.

A fines de 1966, los bienes producidos superaban largamente a los bienes vendidos, con la consiguiente acumulación de reservas, superiores a la necesidad. Durante el primer semestre del año actual, mientras la demanda global se mantenía activa, la producción industrial sufría una continua, si bien ligera, disminución. Por consiguiente, las reservas aumentaron a un ritmo siempre más reducido hasta disminuir en junio. Al contrario, los últimos datos, correspondientes a julio, muestran un ligero aumento en los inventarios y, por consiguiente, una posible variación de la tendencia que caracterizó la marcha de los primeros meses. Ello parece estar confirmado también por el índice de la producción industrial de julio, que registraba un aumento por primera vez en siete meses.

De los principales indicadores que en el segundo trimestre de este año ponía todavía en evidencia aspectos recesivos de la economía, sólo uno mantiene un claro índice negativo y es el que se refiere a las utilidades netas de la sociedad por acciones, que siguen en contracción.

Los demás índices se caracterizaron, en el tercer trimestre, por un comportamiento mixto e irregular. Serán, por ello, atentamente observados en los próximos meses por los organismos gubernativos y por las entidades económicas, ya que su comportamiento futuro indicará si el repunte económico adoptará la forma de un nuevo y duradero ciclo expansivo, o si retrocederá a la situación sustancialmente estancada de los primeros meses del año. Entre los índices más atentamente seguidos, porque son más sensibles a los cambios del ciclo económico, se encuentran los precios de los títulos accionarios, los precios de los materiales para la industria, la absorción de personal para la industria, las licencias otorgadas para la construcción de nuevas viviendas privadas, los contratos para la construcción de edificios para uso industrial o comercial, y las variaciones del importe de los préstamos a los consumidores para compras con pago en cuotas.

CARACAS, (ANSA).— La inversión de capitales extranjeros, en el mercado venezolano de capitales, es muy escasa y está planteada una acción en gran escala para incrementar esa corriente de inversiones.

Un documento presentado por la delegación venezolana ante la reunión del Consejo Interamericano de Comercio y Producción —CICYP— comenta este problema. Destaca el informe que, en ... nos generales, el capi... tranjero tiene una muy ... sa participación en el de... llo de los mercados de ... de Venezuela. Su inf... ha estado vinculada al ... miento de la industria ... lera y de mineral de ... —hasta un 90 por ciento ... inversión extranjera tot... la década anterior— y ... actividades de constr... (principalmente pública) ... dustria manufacturera y ... vicios, adonde acudió ... tante 10%. Siempre por ... plazo corto y en busca ... las elevadas tasas de r... lidad prevaleciente en e... Agrega el informe para ... CYP que, de establecer ... balance sobre la partic... del capital extranjero ... nezuela, sería fácil d... cómo su presencia en ... nomía del país, a dura... podría ser calificada de ... En ese sentido ha actu... de capitales a mediano ... acumulación de elevad... servas de depreciación ... tradicionalmente han ... cido en los sectores ant... cionados, y lo cual les ... nificado una estable fu... financiación disponib... mantener los niveles ... ducción.

Observa, sin embargo ... cumento que ciertame... país recibió una s... corriente de capitales ... terior que le permitió ... ciar parte de sus tr... nes corrientes con el e... acumular fuentes de ... internacionales e influ... oferta monetaria inter... les factores hubieran ... sido suficientes para ... un más estable y d... do crecimiento económ... ro, por tratarse de un ... capitales mayormente ... lativos a corto plazo ... contrajo fuertes com... con el exterior sin q... tiese una adecuada c... tida en el desarrollo ... actividades productiva... zón de su débil e... económica basada, f... talmente, en la indu... trolera.

Destaca de ahí que ... brevivir el debilitamie... la confianza, se dio ... una cadena de tran... que procreó una situa... tica en la economía ... na y la cual culminó ... establecimiento del c... cambio externo. Con... ñalando la delegación ... lana que el corolario ... situación es que, al h... análisis de la década ... años 50, la fuente pr... de financiación de la ... sión venezolana, resul... ahorro interno en un ... ciento del total, qued... remanente —el 4 por ... en calidad de corrien... de capitales provenien... exterior e invertidos ... país durante el perío...

CIERRE DE LA BOLSA A LAS 13 HRS.

CIERRE A LAS 13 HORAS DE HOY

BONOS NOMINALES

Deuda Interna 71 84 c
Garantía F 7-1 84 c
Pavimentación 7-1 84 c
Municip. Santiago 8-1 40 c
Bco. Estado 6 3|4 65 c
Bco. Estado 10-6 76 t
Hipot. Chile 6-1 65 c

BANCARIAS

Central 2.200 c
Concepción 85 n
Constitución 105 n
Continental 8 n
Crédito 40 t
Chile 154 t
Edwards 16 1|2 n
Español 110 c
Hipotecario 71 t
Israelita 50 v
Nac. del Trabajo 17 v
O'Higgins 160 n
Osorno 75 n
Pacífico 7 n
Panamericano 50 c
Sudamericano 44 t
Talca 240 v

MINERAS

Aucanquilcha 16 n
Chañaral 20 v
Cerro Grande 1.000 c
Del. Punitaqui 7 v
Lota Schwager 6 n
Disputada 110 t
Manganesos 215 c
Minas y Fert. 13 1|2 n
Ocurí 90 v
Oruro 20 c
Presidenta 4 v
Punta de Lobos 5 1|2 c
Tamaya 4 1|2 v
Tocopilla 550 n
Totoral 52 c

AGRICOLAS Y GANADERAS

Agric. Nacional 4 n
Cisnes 360 n
Colcura 10 c
Copihue 13 c
Formio Chileno 4 c
Gente Grande 40 1|2 c
Laguna Blanca 59 c
La Rosa Sofruco 100 n
Quiñenco 65 c
Rupanco 43 c
Tierra del Fuego 39 1|2 t
Viña C. y Toro 140 c
Viña Sta. Rita 59 1|8 n

SALITRERAS

Lautaro Nom. A 1.500 c
Lautaro Nom. C 145 c
Iquique 38 n

TEXTILES

Bellavista Tomé 72 t
Caupolicán 19 1|2 v
Chiteco 16 n
Fiap 21 1|2 c
Hilos Cadena 200 c
Lino 205 c
Oveja Tomé 54 c
Rayonhil A 9 c
Sedamar 20 c
Sedylan 2 v
Textil Progreso 34 c
Textil Viña 9 c
Vestex 20 c
Victoria P. Alto 4 n
Yarur 40 t

INDUSTRIALES Y VARIAS

Arrocera Ega 11 1|2 c
Arrocera Tucapel 105 c
Bima 7 n
Carozzi 13 1|2 n
Cementos Bío Bío 72 n
Cervecerías 74 c
Cidac 60 n
Club de Golf 100.000 c
Club Hípico 860.000 v
Club de Polo 34.000 t
Codina 190 c
Cola 100 v
Cía. Industrial 36 c
Consorcio Nieto 92 n
Copec 11 1|8 c
Cristalerías 23 c
Chilectra 45 c
Distribuidora Talca 10 1|2 c
Eléctrica Litoral 6 1|4 c
Electricidad Ind. 12 3|8 c
Electromat 80 c
Embotelladora And. 40 c
Ferrva 58 v
[illegible] Química 23 1|2 v
Fósforos 23 c
Gas Concepción 100 n
Gas de Santiago 28 1|4 t
Gas de Valparaíso 7 1|2 t
Habecomo 72 c
Hucke 51 n
Implatex 17 c
Industr. Bellavista 8 c
Industrias Varias 5 1|4 v
Inmob. Esmeralda 100 c
Inmob. Huelen 370 n
Insa 115 c
Interoceánica 30 n
La Rural 14 c
Loza de Penco 29 1|2 c
Lucchetti 7 OCV
Mc Kay 17 c
Maderas Cholguán 62 c
Marinetti 200 c
Melón 51 c
Mol. El Globo 7 1|4 v
Mol. S. Cristóbal 10 c
Muelles 11 1|2 c
Naviera Arauco 16 c
Naviera Coronel 20 c
Pasur 15 3|4 t
Papeles y Cartones 51 c
Pesquera Iquique 4 1|2 t
Pizarreño 29 t
Polpaico 31 c
Producto Fernández 15 1|2 c
Quimifarm 200 c
Refinería de Viña 110 t
Reval KDs 156 3|4 n
Robinson Crusoe 12 tR
Saavedra Benard 40 n
Sintex 90 t
Socompa 4 1|4 c
Sogeco B 1|8 c
Soprole A 40 c
Soprole B 170 c
Sporting Club 450.000 c
Tabacos 32 OCV
Tattersall 27 1|2 t
Teléfonos 9 1|2 t
Universo 7 c
Vapores 35 1|2 t
Vidrios Lirquén 9 1|2 t
Volcán 23 t
Vulco 70 t
Zig Zag 200 v

METALURGICAS

Cap B 60 t
Cap F 55 t
Cic 74 c
Cobre Cerrillos 785 t
Elecmetal 84
Fensa 118
Elecmetal 84 t
Fensa 118 t
Indac 3 1|2 v
Indesa 3 c
Indura 9 1|2 v
Madeco 19 c
Mademsa 11 1|4 c
Socometal 25 c

SEGUROS

Catalana 15 c
Chilena Consolidada 15 t
Francesa XD 7 1|2 n
Libertad XD 6 n
Industrial 130 n
Mapocho 60 n
Marítima 11 n
Nacional 50 n
Santiago 22 n
Trasandina 50 c
Zona Sur 7 c

INDICE GENERAL DE PRECIOS DE ACCIONES: 1.571,1

TRANSACCIONES

Transacciones Santiago	524.780
Transacciones con Valparaíso	79.520
Bonos Nominales E°	51.500

Santiago, Octubre 5 de 1967.
Depto. de Estadística Bolsa de Comercio.

LIBRA POR TON.	PRECIO DEL COBRE EN LONDRES.	TON. LARGAS
PRIMERA RUEDA		SEGUNDA RUEDA
839. 0.0 Comp. ...	Disponible	392. 0.0 Comp. ..
389.10.0 Vend. ...		393. 0.0 Vend. ..
7.10.0 BAJA ...	Fluctuación	3. 0.0 ALZA ...
383. 0.0 Comp. ...	A 90 días	385. 0.0 Comp. ..
383.10.0 Vend. ...		385.10.0 Vend. ..
6.10.0 BAJA ...	Tendencia	2. 0.0 ALZA ..
Floja	Fluctuación	M. sostenido
2.500 Ton. largas	Ventas	1.300 Ton. Largas

COTIZACION DE MONEDAS EXTRANJERAS EN NUEVA YORK
(Centavo de dólar)

País	Moneda	Cotización
Argentina	Peso	0,0029
Brasil	Cruceiro	0,3750
Chile	Escudo	0,1790
Colombia	Peso	0,0625
Ecuador	Sucre	0,510
México	Peso	0,801
Uruguay	Peso	0,0085
Paraguay	Guaraní	0,0374
Perú	Sol	0,0111
Venezuela	Bolívar	0,2228
Canadá	Dólar	0,9277

NOTAS DEL EXTERIOR

LA TRAGEDIA DE LA DESTRUCCION DE ALIMENTOS

BRUSELAS, 2.— (Por Manuela Noguera, de EFE).— Cuando continentes enteros sufren a causa del hambre, resulta trágica las destrucciones masivas de frutas y de verduras, hecho, que en el transcurso de las últimas semanas viene produciéndose en los países del Mercado.

Si la opinión pública se indigna ante esta situación —toneladas de coliflores y manzanas fueron destruidas en Bélgica la semana pasada— no es fácil encontrar una solución y sería injusto atacar a los productores o las dirigentes del Mercado Común por ello.

Un reglamento del Mercado Común prevé que cuando un producto determinado no alcanza un precio fijado de antemano, situándose fuera de lo rentable, la producción es destruida. Una serie de frutas y verduras están conociendo una situación de plétora en la comunidad europea, en general, a causa de las excepcionales circunstancias climatológicas de la pasada temporada, lo que ha dado como resultado cosechas dobles o triples a las de años anteriores.

Transformar estos alimentos en donativos parece, a primera vista, una solución válida.

LIMA, 2 (UPI).— El Presidente Fernando Belaúnde declaró que la devalorización de la moneda peruana se debió a factores de "carácter estructural" y de especulación, y que el desequilibrio en el presupuesto fiscal tiene su origen en "el avanzado régimen de justicia social" y en el desarrollo de la educación.

Belaúnde habló ayer en el acto de clausura de la Convención Anual de Ejecutivos de empresas, realizada con asistencia de más de 200 delegados de todo el país y varios observadores extranjeros en el pintoresco balneario de Paracas, 210 kilómetros al sur de Lima.

Anunció el Presidente que por efecto de la desvalorización del sol, en el Presupuesto de la Nación para 1968, que será presentado al Parlamento en el curso de esta semana, se consigna un mayor gasto de 4.600 millones de soles (121 millones de dólares), al cambio de 38 soles por dólar). De esta suma 2.600 millones de soles serán cubiertos por aumentos en la tributación actual y los restantes 2.000 millones serán financiados mediante economías y en re[illegible]ción de las inversiones estatales.

El Presidente indicó que el esfuerzo por lograr un presupuesto equilibrado y financiado deberá "recaer sobre todo en quienes resultan beneficiados por la devaluación, principalmente los exportadores y, dentro de la exportación, de terminados rubros que no necesitan de la devaluación para seguir trabajando como ha sido el caso de otros que estaban en situaciones de crisis.

Luego de expresar que es contrario a las devalorizaciones, Belaúnde señaló la necesidad de alcanzar una armonía en todos los sectores, incluso entre los partidos políticos, en las empresas y gremios laborales, a fin de obtener condiciones que, dentro de un nuevo régimen monetario, el sol tome un nivel aceptable sobre bases sólidas y sanas.

COTIZACION DEL COBRE EN LOND...
(Centavos de Dólar por Libra)

CONTADO	5-10-67	90 ...
49,13	VENDEDOR	4...
MERCADO	SOSTENIDO	Baja ...

COTIZACION DEL COBRE EN LONDRES

CENTAVOS DE DOLAR POR LIBRA

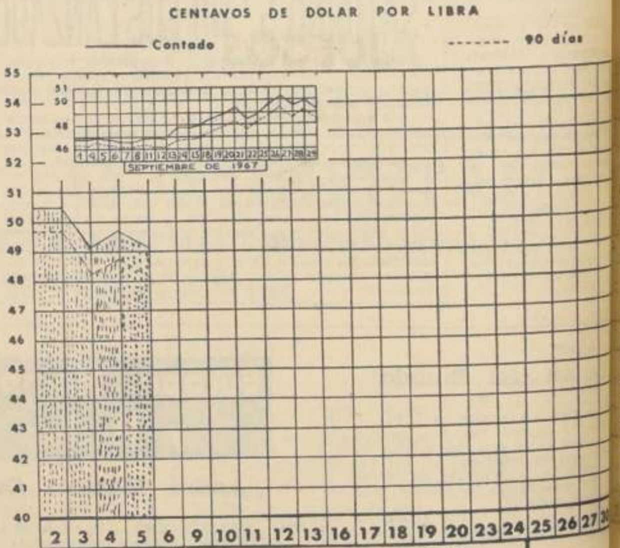

MINISTERIO DE LA VIVIENDA Y URBANISMO

DIRECCION GENERAL DE OBRAS URBANAS
DIRECCION DE PAVIMENTACION URBANA

Propuesta 60

SOLICITANSE PROPUESTAS PUBLICAS

Para la ejecución de calzada de hormigón, cemento vibrado y obras anexas en diversas calles de la Comuna de RANCAGUA, con un Presupuesto Oficial de E° 247.827,30.

APERTURA: Alcaldía de Rancagua el día 19 de octubre de 1967, a las 11 horas.

CATEGORIA: 1.o, 2.o, 3.o y 4.o del Registro General de Contratistas.

Se entregarán los antecedentes en la Oficina de Partes de esta Dirección, calle Moneda 723, Santiago y en la Delegación de RANCAGUA.

DIRECTOR DE PAVIMENTACION URBANA

TALLERES GRAFICOS "LA NACION"
ARTES GRAFICAS MODERNAS

ESPECIALIDAD EN

FORMULARIOS, HOJAS CARTAS, MEMORANDUMS, FACTURAS, GUIAS.

MEMORIAS, DIARIOS, FOLLETOS, REVISTAS, TABLOIDES, AFFICHES.

Y TODA CLASE DE TRABAJOS DE IMPRENTA

AGUSTINAS 1269 - FONO 85572 - SANTIAGO

Coloree Este "Mono" y Gane uno de Nuestros 100 Premios

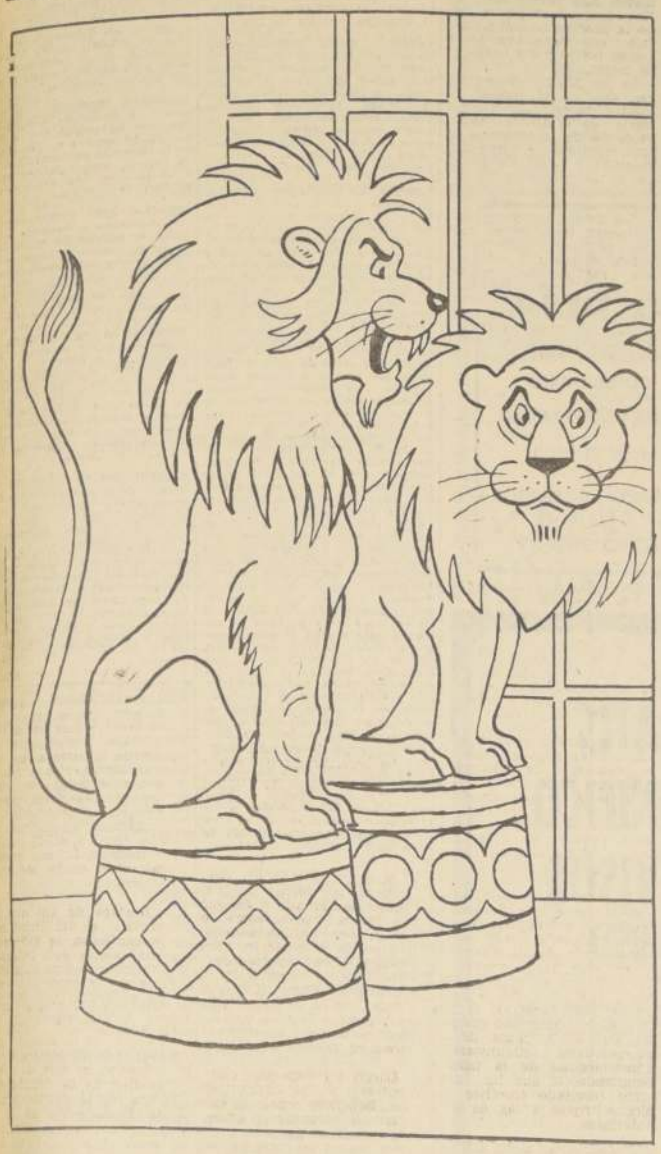

El que mejor pinte este dibujo de Adduard, obtendrá E° 5 de premio. El dibujo ya pintado deberá ser enviado a Agustinas 1269 o a Casilla 81-D, Santiago, a nombre de DIBUJO PARA COLOREAR. La edad máxima para participar en este concurso es de 13 años. Los resultados aparecerán en la sección Correo de "Los Pequeños Pintores", la próxima semana.

NOMBRE .....

EDAD ..... **CALLE EN QUE VIVE** .....

.....

..... **NUMERO** .....

CIUDAD .....

JUEGOS DIANA

Los JUEGOS DIANA, de Alameda esquina Londres, y Ahumada 170, regalan todas las semanas CIEN ESCUDOS en vales para que nuestros amiguitos concurran a divertirse con sus entretenciones eléctricas y mecánicas.

Así, pues, a los cinco escudos de premio, los álbumes de las Estrellas del Deporte y la Canción, y otros obsequios más, este importante regalo de los JUEGOS DIANA agrega otro atractivo que, no dudamos, hará que todos ustedes escriban a LA NACION para ganar semanalmente estos obsequios.

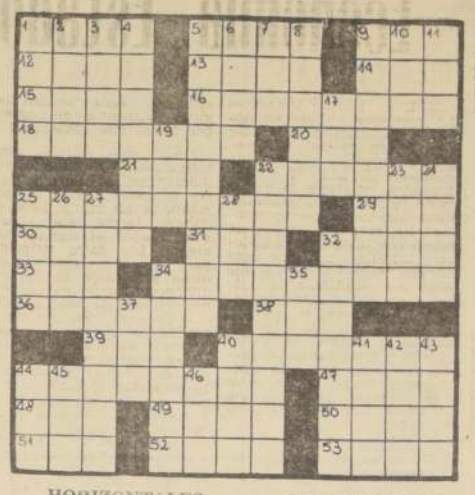

HORIZONTALES:

1. Muy usada por los carpinteros, encuadernadores, etc.
5. Líquido volátil usado en operaciones.
9. Duodécima parte del año.
12. Aro grande.
13. Advierta.
14. Quiera de alma.
15. Bardo, poeta.
16. Hacen los trámites debidos.
18. Apuro una cosa.
20. Asidero de cestas, vasijas, etc.
21. Arbol leguminoso de Venezuela.
22. Lo que es excesivamente amado.
25. Estudioso de los astros.
29. Onda fluvial o marítima.
30. Nombre de las lecciones del Alcorán.
31. Pron. demostrativo.
32. Atolón.
33. Dueña y señora del hogar.
34. Que publica o pregona.
36. Pez malacopterigio europeo.
38. Cólera, enojo.
39. Archipiélago de Indonesia.
40. Que carece de olor.
44. Pájara, cometa.
47. Ijada.
48. Emplea alguna cosa.
49. Superior de una abadía.
50. Fig. lo principal, lo mejor.
51. Arbusto de la familia de las leguminosas.
52. Llano.
53. Para volar.

VERTICALES:

1. Ahonda, profundiza.
2. Expresado en palabras.
3. Seudónimo del famoso escritor y marino francés Julián Viaud.
4. Zozobrará, sumergirá.
5. Entronizador.
6. Arq. Bocel, moldura redonda.
7. E larga del alfabeto griego.
8. Bogado, bregado, luchado.
9. Matalón; caballo flaco y lleno de mataduras.
10. Nombre de mujer.
11. Arbusto leguminoso.
17. Ant. C. del Asia Menor (Cilicia).
19. Reflexión del sonido.
22. Representada una cosa en la imaginación, masc.
23. Sensación producida en el olfato.
24. Pieza principal del hogar.
25. Cocinas al asador.
26. Agregado de varias cosas.
27. Se ganan la vida honradamente.
28. Atrévase.
32. Anade pequeño, fem
34. Que indica la pluralidad.
35. El vil metal, según los marinos.
37. Medida de longitud.
40. Aféresis de cuitas.
41. Aberturas para botones.
42. Roedor.
43. Antónimo de horas.
44. Humor amarillo de una herida.
45. Raíz del verbo asear.
45. ..ce, cabra montés.

¿QUE ME RESERVA EL DESTINO?

ARIES | **TAURO** | **GEMINIS** | **CANCER** | **LEO** | **VIRGO** | **LIBRA** | **ESCORPIO** | **SAGITARIO** | **CAPRIC.** | **ACUARIO** | **PISCIS**

Usted debe ocuparse de empresas creativas que le gusten y avanzar como es debido. Hasta podrá lograr fama. Reúnase con amigos que congenien.

Demuéstrele a sus superiores su habilidad para los asuntos financieros. Los expertos le darán la información que necesita.

Tenga conferencias con sus aliados lo más temprano posible. Disponga de tiempo más tarde para sus citas importantes. Cuide su apariencia.

Usted puede aumentar sus ingresos apreciablemente si ve a una persona influyente y le pide ayuda. El cielo le es favorable en estos momentos.

Se presentan condiciones y situaciones magníficas para su avance. Esté alerta. Demuestre sociabilidad con los nuevos amigos. Logrará resultados.

Hable con personas importantes sobre el método mejor para seguir adelante. Después, siga su intuición, usando su sentido común.

Si alguien le pide un favor, haga lo que puede en vez de volverle la espalda. Expóngale sus ideas a sus socios y estreche más sus relaciones con ellos.

Tómese tiempo para entretener a sus aliados en algún proyecto importante. Démuestre agradecimiento por el respaldo que le presten.

El empleo de métodos directos es la manera mejor de conseguir lo que desea. Reúnase con personas que puedan ayudarle. Combine sus esfuerzos.

Hable con un pariente sobre cuáles son sus anhelos y logrará armonía en su hogar. Aclare cualquier diferencia que tenga.

Trate de complacer a sus socios escuchando sus ideas y combinando sus esfuerzos. Después, expóngales lo que desea. Obtendrá ayuda.

Si encuentra las ayudas correctas podrá reunir más tarde para usted las cosas más agradables de la vida.

SI SU HIJO NACE HOY...

Será una persona dichosa si puede lograr tanta educación como desee. De modo que enséñele desde temprano a cultivar bien su inteligencia.

RAMONA

SOLUCION DEL PUZZLE

DICK TRACY

POR CHESTER

JUAN MARINO

POR SAN LEFF

TARZAN

POR EDGAR RICE BURROUGHS

LA CAPACIDAD ATOMICA DE USA

NUEVA YORK (EFE).— Los Estados Unidos están decididos a incrementar considerablemente su capacidad ofensiva nuclear para poder alcanzar, hipotéticamente, objetivos estratégicos de la Unión Soviética, en proporción entre 5 y 10 veces superior a la que tienen en la actualidad, según se ha anunciado en círculos allegados a las altas esferas gubernamentales.

La decisión norteamericana es consecuencia, evidentemente, de los rumores y especulaciones circulados últimamente en el sentido que la URSS estaba desarrollando un proyectil balístico intercontinental dotado de cabezas nucleares, lo que levantó gran preocupación y recelo en EE. UU.

A pesar de que parecía existir una "entente cordial" entre Estados Unidos y Rusia respecto a la carrera nuclear, los norteamericanos no quieren ser sorprendidos por los rusos, si éstos desarrollan efectivamente el cono de cabezas nucleares múltiples. Debido a ello, se espera que con la puesta en práctica del programa, Estados Unidos podrá, en cuestión de pocos años, contar con una capacidad ofensiva nuclear aproximadamente 10 veces superior a la que tiene ahora.

USA cuenta con 1.000 proyectiles balísticos intercontinentales "Minuteman" estacionados en tierra, además de otros 656 "Polaris" que se encuentran repartidos entre 41 submarinos, que pueden ser disparados sin que los sumergibles tengan que salir a la superficie.

ESTOS SON LOS PREMIADOS

"PEQUEÑOS PINTORES" QUE RECIBIERON PREMIOS ESTA SEMANA: Nancy Acuña Ríos, Lidia Bravo G., Marina García Pardo, María Emilia Vergara Ketty Silva Aguilar, Juan Valenzuela Alvarez, Florencio Pacheco Marín, Cecilia Riveros Marín, Roberto Poblete Vilches, Ignacio Pacheco Marín, Rosa Pacheco Marín, María Capetillo, Rafael Contreras, Miguel Contreras Miranda, José Peralta, Marta Peralta, Zenobia Muñoz Montaldi; Jeanette Muñoz M., Liliana Muñoz M., Sergio Monsalve, Víctor Hugo Retamales Norma Jofré Muñoz, Roxana Saa Gavan, Ana María Flores, Juan Flores Reston Gloria Méndez, Sergio Valdés Gutiérrez, José Luis Valenzuela, Evelyn Ninette Pereda, Heriberto Plaza Hurtado, Marcelo Pereda, Miguel Toro Rojas, José González Morales, Arturo Martínez González, Milena Soza, René Luis Burgos, José Sánchez, Mononita Vallejo y María Cristina Arias y Winston Kindermann.

BICICLETAS

DIFERENTES MEDIDAS, TRICICLOS REsorte, repuestos por mayor, menor facilidades, importadora Cycles Victoria. Representantes de la "Tour de France", San Diego 1271, fono 55117, Matucana 26-D, Independencia 2063 "A". 31-X-67

BICICLETAS DE NIÑOS Y NIÑAS, aros 16-1E, 20, 22, 24. Calidad garantizada. Precios de fábrica. Mayor y menor. Armaduría Internacional, Exposición 348. 31-X-67

4) Automóviles, garajes y vehículos

CITRONETAS, FURGONES 1967, ENtrega inmediata, Jorsacor, Avenida Bulnes 367. C. 31—4

CAMIONES Y CAMIONETAS FORD 1967. Recibimos inscripción, Jorsacor, Avenida Bulnes 367. C. 31—4

SIMCA 1000; 1967, ENTREGA PROXIma. Jorsacor, Avda. Bulnes 367. C. 31—4

¿NECESITA DINERO, SEÑOR? ENtregue a Jorsacor su automóvil Avenida Bulnes 367. C. 31—4

¿QUIERE VENDER SU COCHE O comprar otro? Jorsacor, Avenida Bulnes 367. C. 31—4

14) Estatutos y Legales

TERCER JUZGADO CIVIL MENOR Cuantía Santiago, ordenó citar parientes de José Ernesto Fuentes Valladares, audiencia día 7 del presente, 10 horas, objeto de rectificar partida de nacimiento. Secretaria. A. 6-7-X-14

SE RUEGA A LA PERSONA QUE ENcontró en Banco del Estado Vicuña Mackenna, Libro venta diaria de Oliva y Moreno Ltda., devolver a Diez de Julio 748. Fono 394385. A. 6-X-14

EL SINDICATO PROFESIONAL DE Empleados Particulares de Transradio Chilena Compañía de Telecomunicaciones S. A., procedió a elegir su directiva definitiva el día 4 de octubre del presente año ante la presencia del Inspector del Trabajo señor Juan Leal González, quedando esta formada de la siguiente manera: presidente, Máximo Varela M.; secretario, Fernando Díaz A.; tesorero, Jorge Gaete G., Directores, Ricardo Barroso A., y Einstein Morales S. Se hace la presente publicación conforme al art. 378 del Código del Trabajo. El Secretario. A. 6-7-8-X14

HABIENDOSE EXTRAVIADO CHEQUES serie A. L. N.o 3206176 al 200, Banco del Estado — Central, quedan nulos por aviso correspondiente. A. 6-7-8-X-14

EN EL CUARTO JUZGADO DE LEtras de Menores, en el asunto no contencioso sobre nombramiento de curador general del menor Arturo Haroldo Olivares Sánchez, solicitado por doña Graciela Rosas Cabello se cita a audiencia de parientes del menor y de la solicitante para el día 11 de octubre de 1967 a las 16 horas. Z. 6-7-9-X-14

QUIEBRA SOCIEDAD SCHKOLNICK Y Cía. Ltda. Tercer Juzgado Civil de Mayor Cuantía. Por resolución de fecha 3 de octubre de 1967, el Tercer Juzgado Civil de Mayor Cuantía de esta ciudad, tuvo por ampliada la nómina de créditos reconocidos con los siguientes créditos valistas Carlos Block E° 3.860,19 y José Martínez Marquez, E° 528,50. El Secretario. C. 6-7-9-X-14

CUARTO JUZGADO CIVIL DE MAYOR Cuantía Santiago, en el asunto no contencioso sobre nombramiento de curador general al menor Claudio Antonio Soto Medina, solicitado por doña Josefina de las Mercedes Soto Aguilera, se cita a audiencia de parientes del menor y de la solicitante para el día 11 de octubre de 1967, a las 15,30 horas. A. 6-7-9-X-14

HABIENDOSE EXTRAVIADO TALOnario cheques serie A. A. N.o 7195868 al 875, Banco Sud Americano, Central cuenta N.o 61-65376-4 quedan nulos por aviso correspondiente.— A. 6-7-8 14

HABIENDOSE EXTRAVIADO LA LIbreta N.o 32423 CORVI del Banco del Estado de Chile, perteneciente a Luisa Brule Goulart, queda nula por haberse dado aviso. A. 6-7-8-X-14

QUINTO JUZGADO CIVIL CONCEDIO posesión efectiva herencia Luis Antonio Silva Briones a Manuel Isidro, Agustín Vinicio Tucapel y María Paola Fresia Silva Cabrera, sin perjuicio derechos cónyuges Ana Luisa Briceño González. Secreario. A. 6-7-9-X-14

QUINTO JUZGADO CIVIL CONCEDIO posesión efectiva herencia Alberto Valenzuela Sandi a Marcos Alberto y Ema Luisa Valenzuela Rodríguez, sin perjuicio derechos cónyuge Luisa Rodríguez Cartens. Inventario solemne practicaré 10 actual, 15 horas. Secretario. A. 6-7-9-X-14

QUINTO JUZGADO CIVIL. 10 ACtual 15 horas, practicaré Inventario solemne bienes herencia Yolanda del Carmen Olivos. Secretario. A. 6-7-9-X-14

QUINTO JUZGADO CIVIL CONCEDIO posesión efectiva herencia Arturo Emilio Videla Salinas a Laura Susana, Carlos Humberto, María Luisa Elena, Guillermo Miguel, Jorge Antonio, Oscar Hernán Gustavo y Luis Eduardo Videla Carbone, sin perjuicio derechos cónyuge Laura Carbone Schenone. Secretario. A. 6-7-9-X-14

QUINTO JUZGADO CIVIL CONCEDIO posesión efectiva herencia Anselmo Duarte Arenas a Hilda Inés, Eliana Margot, Luis Anselmo, Héctor Osvaldo, Idelberto Hernando, Ignelia Rosa y Lérida del Carmen Duarte Duarte, sin perjuicio derechos cónyuge Elena Duarte Casas Cordero. Secretario. A. 6-7-9-X-14

QUINTO JUZGADO CIVIL CONCEDIO posesión efectiva herencia Ernesto Salgado Lobos a Luis Gilberto, Emiliano, Rosa Elvira, Arturo del Carmen, Otilia del Carmen, Miguel Alberto, Manuel Ernesto Segundo y María Inés Salgado Valenzuela, sin perjuicio derechos cónyuge Rosa Elvira Valenzuela Faúndez. Secretario. A. 6-7-9-X-14

SEGUNDO JUZGADO CIVIL DEPARTAmento Aguirre Cerda concedió posesión efectiva Carmen Navarro Cerey a María Eglantina, Juana Rosario Valencia Navarro, sin perjuicio derechos cónyuge José Domingo Valencia Núñez. A-6-14

14) Estatutos y Legales

CON FECHA 14 SEPTIEMBRE 1967, EL Sindicato Profesional de Cuidadores Cementerio General, ante la presencia de la Inspectora del Trabajo señora Sonia Roldán, quedó constituida la directiva por el período 1967-1968, saliendo elegidos los siguientes: Presidente, Lidia Aguila, reelegida; secretario, Oscar Astudillo; tesorero, Margarita Reyes, reelegida; director, Manuel Orrego. Se hace la presente publicación conforme al artículo 378 del Código del Trabajo.— El secretario. A-6-14

SINDICATO PROFESIONAL DE EMpleados de la Caja Reaseguradora de Chile.— Con fecha 29 de septiembre de 1967, ante el Inspector del Trabajo señor Máximo Alonso se efectuó la elección de la directiva para el período 1967-1968, quedando como sigue: Presidente Luis Arizábalos Ramos; secretario, Roberto Calderón Gamboa; tesorero, Héctor Vargas Valenzuela; directores Virgilio Pinto Rojas y Cristián Herrera Leclerc. Se hace la presente publicación conforme al artículo N.o 378 del Código del Trabajo. A-6-14

QUINTO JUZGADO CIVIL CONCEDIO posesión efectiva herencia Santos Quiñones Ventipopo a Luisa, Teresa, Carmen Rosa, Marcelina, Irene y Georgina Hilda Quiñones Soza, sin perjuicio derechos cónyuge Inés Soza Latrille.— Secretario. A-6-14

HABIENDOSE EXTRAVIADO TITULO N.o 2519, por 1/3 de acción a nombre de Lisandro Serrano, de Vidrios Planos Lirquén S. A., queda nulo por haberse dado el aviso correspondiente. A-6-14

JUZGADO LETRAS PUENTE ALTO resolución 25 enero 1967, concedió posesión efectiva herencia intestada de Toribio Sanhueza Bobadilla, a hijos legítimos Luis Osvaldo, Laura Jesús, Yolanda del Carmen, Florentina del Carmen y Jorge Toribio Sanhueza Acevedo, sin perjuicio derechos cónyuge sobreviviente Ana María Acevedo Montecinos.— La secretaria. A. 7—14.

JUZGADO LETRAS PUENTE ALTO, resolución 27 junio 1967, concedió posesión efectiva herencia intestada de David del Carmen Lobos Contreras, a madre legítima Olga Contreras Pedrero, como heredera universal.— La secretaria. A. 7—14.

JUZGADO LETRAS PUENTE ALTO, resolución 21 julio 1967, concedió posesión efectiva Jovina Aránguiz Gutiérrez a hijos legítimos Osvaldo Rubén, Laura Rosa, Raquel y Julia Pino Aránguiz, sin perjuicio derechos cónyuge sobreviviente Francisco Pino Trincado.— La secretaria. A. 7—14.

JUZGADO LETRAS PUENTE ALTO, resolución 21 julio 1967, concedió posesión efectiva herencia intestada de Carlos Caro Cerna, a hijos legítimos Segundo René y Sergio Oscar Caro Silva, sin perjuicio derechos cónyuge sobreviviente Margarita Silva Tapia.— La secretaria. A. 7—14.

SE DA EL AVISO QUE LOS CHEQUES N.os 634104 y 634103 por E° 200 y E° 2.000, respectivamente del Banco Sud Americano, suc. V. Mackenna, quedan nulos por haber sido sustraídos y dado el aviso correspondiente para todo los efectos legales. A. 7—14.

QUIEBRA EUGENIO LYON ROJAS.— Primer Juzgado Civil de Mayor Cuantía. Por resolución de fecha 18 de agosto de 1967, se decretó el cierre del procedimiento ordinario de verificación, verificándose los siguientes créditos: VALISTA: María Magdalena Arangua Rivas de Walker, letras por E° 84.484,61; Sociedad Feria de Chimbarongo Ltda. letras por 4.520,20 escudos; Fanny Lange Cortés, letras por E° 10.345,70; Alberto Coustasse del Campo, letras por E° 40.177,30; Jorge San Martín Arancibia, letras y cheque por E° 44.404; Pedro Rojas Durtner, letras por E° 20.000; Carlos Quintana Rodríguez, letra por 2.143,20 escudos. PREFERENTES: Carlos Quintana Rodríguez, preferente 1.a clase Art. 2472 N.o 4 C. Civil y 153 C. del Trabajo, sueldos e imposiciones por E° 18.032,20.— El secretario. C. 7—14.

SIND. PROF. DE EE. PARTIC. Y Obreros de Carbonif. Lota-Schwager S. A. de las Prov. de Stgo. y Valpso.— Ante la Inspectora del Trabajo señora Rosa Uauccuy Baloffet, con fecha 2 de octubre de 1967, se eligió la nueva directiva del Sindicato Profesional de Empleados y Obreros de Carbonífera Lota Schwager S. A., para las provincias de Santiago y Valparaíso, quedando constituida en la siguiente forma: presidente, Guillermo Barros Lyon; secretario, Marcial Novoa González; tesorero, Carlos Fell Sonderburg; directores: señores Julio Salazar Aufiero y René Benavente Arévalo.— Santiago, octubre de 1967. A. 7—14.

AVISO.— LUCIA CID ANABALON, SIN profesión Tannebaun 604, adquirió por compra que hizo mediante escritura pública de 20 de mayo de 1967, ante el Notario don José Valdivieso Muñoz, el sitio N.o 21 de la Manzana 5., Octava de la Población Colón América, Variante, San Diego, de la comuna de San Miguel, departamento Pedro Aguirre Cerda, cuyos deslindes son: al norte, calle Tannebaun; al sur, parte del sitio N.o 16, de la referida Población; al oriente, calle Maceroff, y al poniente, sitio N.o 22, se avisa para inscribir conforme el Art. 58 del Reglamento del Conservador de Bienes Raíces. A. 7—14.

QUINTO JUZGADO CIVIL CONCEDIO posesión efectiva herencia Héctor Rodríguez Cavieres a María Eliana y Héctor Juvenal Rodríguez Castro, sin perjuicio derechos cónyuge María Isabel Castro Rodríguez.— Secretario. A. 7—14.

TERCER JUZGADO CIVIL SANTIAGO Concedió posesión efectiva testamentaria de Leonor Figueroa Larraín viuda de Matta, a hijos legítimos Leonor, Enrique, Eugenio y Fernando Matta Figueroa; y heredera testamentaria usufructuaria Ana Dubreuil Lara.— Secretario. A. 7—14.

PRIMER JUZGADO CIVIL MAYOR Cuantía Santiago, concedió tres octubre 1967 posesión efectiva herencia intestada quedada fallecimiento de Humberto Pávez Medina, a hijos Irene, Silvia, Mario, Jaime y Fresia Pávez Urrutia; sin perjuicio derechos cónyuge María Graciela Urrutia Contreras. Practicaré inventario solemne diez del presente, quince horas, Bandera 342.— Secretario. A. 7—14.

HABIENDOSE EXTRAVIADO CHEQUES Serie A. A. N° 5936492 al 5936525, Banco Sud Americano y Libretas Ahorros N.o 36769 y 55566, Banco del Estado-Independencia, pertenecientes a Mercedes Herrera Sepúlveda, quedan nulas por aviso correspondiente. A. 7—14.

HABIENDOSE EXTRAVIADO CHEQUES Serie A. O. N.o 3204000 Banco del Estado-Huérfanos, queda nulo por aviso correspondiente. A. 6-7-8-X-14

HABIENDOSE EXTRAVIADO CHEQUES pensión emitido por Tesorería Provincial Santiago, nombre Raúl Sotomayor Moreno N.o 1-07-23184, por E° 1.030,72 queda nulo por aviso correspondiente. A. 7—14.

HABIENDOSE EXTRAVIADO LIBRETA del Seguro, perteneciente a Guillermo Luco Muñoz, ruego devolverla a Grecia 816, Santiago. A. 7—14.

GUIA PROFESIONAL

ABOGADOS

SANCHEZ DEL POZO
Especialmente asuntos matrimoniales, posesiones efectivas, particiones, alimentos, rectificaciones nombres. Cobranzas, cheques. Moneda N° 1137, oficina 78. Teléfono 80813. H—O C. GP.

ELIAS NEGHME RODRIGUEZ
Juicios civiles y comerciales. Ahumada 131, oficina 318. Teléfono N.o 88387. A-GP-6-X-67

RAQUEL KOGAN B.
Toda clase de asuntos. Compañía 1048, 9° piso, departamento "A". Fono 84544. Horas: 18 a 20.

DENTISTAS

SOLDADURAS DE PLACAS ENTREGA 30 MINUTOS
Molina 12, esquina Alameda. Doctor Hermovich. Fono 90556, sábados abierto todo el día. A-30-1-68

DR. BORQUEZ
Dentaduras inmediatas. Coronas. Fundas. Atención rápida a horario convenido. Compañía 1068. Oficina 1103. Altos Teatro Plaza. Fono 85702. GP. C. Indef.—1967

RESTAURACIONES URGENTES
Placas, puentes, reparaciones. Clínica Dental "Central". Compañía 1068 — Oficina 1103. Fono 85702. GP. 31—11

DENTISTAS

Prótesis dentales, soldaduras, reparaciones inmediatas.

CLINICA DENTAL EDWARDS
Pasaje Agustín Edwards 29, entrepiso 117. Entrada por Ahumada 312, fono 67378. GP. 31—11

LABORATORIO CLINICO

Dr. SOTO TELLO
Análisis. Urgencia y Transfusión. San Isidro 91. Teléfono 36338. A-GP-30-X-67

PEDICURO

AVILES PEDICURO-PRACTICANTE
Indolora. Tratamientos médicos. También domicilios. Cumming 662, 65842. P.-11-X-67.

PRACTICANTE

LUIS ALDUNATE PRACTICANTE
Edificio Waldorf, Ahumada 131, departamento 916, fono 60828. Atiendo prescripciones médicas en vías urinarias, curaciones, inyecciones. Atención domiciliaria.

MATRONA

SEÑORA PHILLINT
Lord Cochrane 114. H. O. C. GP.

MEDICOS

ESPECIALIDAD VEJEZ DR. JOSE FROIMOVICH
Avenida Bulnes 377 — Departamento 605 — Teléfono 67176.

DR. GASTON RAMIREZ
Piel. Manuel Rodríguez 36. Fono 68823. H—O. C. GP.

DR. HERNAN DEL PINO
Enfermedades de Niños. Rayos X.
Consultas de 14 a 16 horas. Mac Iver 142, 2° piso, Oficina 204. Fono 393601. Lunes, miércoles y viernes. Domicilio: Fono 76745. Pedir hora.

NORBERTO SAINZ RECIO
Medicina General
Corazón — Hígado — Riñones — Estómago — Obesidad. San Antonio 427 — Of. 715, de 5 a 7. TELEFONO 35361. A-GP-27-X-67

DR. ABRAHAM WAISSBLUTH
Especialista Corazón, Pulmón, Estómago, Hígado. Rayos X. Consultas: República 68, Santiago. Teléfonos 94092 — 465451. Atención: de 6 a 19 horas. GP.-8-12-67

MEDICOS

DR. VITERBO PARRA BARAHONA
Señoras: Obstetricia, Ginecología. Consultas: Clínica Boston, Alameda 1620. Fono 81921. Atención, de 11,30 a 14.30. Domicilio: Teléfono 372399.

DOCTORA NAVARRETE
Señoras. Obstetricia. Ginecología. Vicuña Mackenna 923. Teléfono 35912. Consultas, de 16 a 19 hrs. GP. C. H—O

INDISA
SERVICIO MEDICO DOMICILIARIO
PARA ADULTOS Y NIÑOS
NOCTURNO Y SABADOS, DOMINGOS Y FESTIVOS
FONO 382639

GRATIS MAGNIFICO TELEVISOR MOTOROLA

ENVIE 10 SOBRECITOS VACIOS MEDIANOS (RENDIMIENTO 3 TAZAS) O 5 SOBRECITOS VACIOS FAMILIAR (RENDIMIENTO 6 TAZAS) ETIQUETA AZUL CEYLAN A « CONCURSO TEEFIX » CASILLA 2855 STGO EN UN SOBRE, EN CUYO RESPALDO UD COLOCA SU NOMBRE Y DIRECCION. EL SORTEO SERA EL 21 DE OCTUBRE ANTE NOTARIO SU RESULTADO SE DARA A CONOCER EN ESTE DIARIO

POR CADA AVISO ECONOMICO REGALAMOS DOS BOLSITAS DE TEEFIX

DA LA VUELTA AL MUNDO — SUPERMERCADOS, AUTOSERVICIOS, ALMACENES, ROTISERIAS, FUENTES DE SODA

APETECIDO POR SU FRAGANCIA Y SABOR - APRECIADO POR SU RENDIMIENTO MAYOR

14) Estatutos y Legales

PRIMER JUZGADO CIVIL DE MAYOR Cuantía en autos sobre nombramiento curador Alejandro Valenzuela Cañas, ordenó citar audiencia de parientes y a Defensor Público 9 de octubre, 15 horas.— Secretaria. Z. 7—14

QUIEBRA ISRAEL GAYSINSKY 1° Juzgado Civil Mayor Cuantía. Por resolución de 29-9-67 se tuvo por ampliada la nómina de reconocidos con el crédito de Víctor Carmine por E° 1.114. El Secretario. C. 5-6-7-X-14

QUIEBRA ISRAEL GAYSINSKY 1° Juzgado Civil Mayor Cuantía. Por resolución de 22-9-67 se tuvo por ampliada la nómina de créditos reconocidos con el crédito preferente de doña Lidia Fernández por E° 960. El Secretario. C. 5-6-7-X-14

TERCER JUZGADO CIVIL DE MAYOR C. Por resolución de 5 de septiembre de 1967 concedióse posesión efectiva de herencia intestada de Lorenzo Sandretti Gordillo a sus hijos legítimos Lorenzo Sergio y Luis Hugo, sin perjuicio derechos de cónyuge sobreviviente Violeta Rosa Castro Castro. Secretario. Z. 5-6-7-X-14

QUIEBRA FERNANDO UNDURRAGA Riesco. Tercer Juzgado Civil de Mayor Cuantía. Por resolución de fecha 29 de septiembre de 1967, se tuvo por propuesta como fecha de cesación de pagos el día 30 de setiembre de 1964, en que se hizo exigible la obligación emanada del Decreto 19.693 por E° 230 en la verificación de Seguro Social. El Secretario. C. 5-6-7-X14

QUIEBRA: GALVARINO ANABALON Alvarez. Primer Juzgado Civil de San Miguel. Resolución 7 de Septiembre de 1967 tuvo por rendida Cuenta General de Administración. C. 5-6-7-X-14

QUIEBRA HAROLD LAGUNAS OCAranza. 3° Juzgado Civil de Mayor Cuantía. Por resolución de 15 de abril de 1964, se tuvo por agregada la nómina de créditos reconocidos con los siguientes créditos: Valista Reconocidos: Molino El Puente 6.046,40 escudos; Viña Tarapacá Ex Zavala E° 7.000,61; Créditos Valistas Impugnados: No hubo; Créditos Preferentes reconocidos: No hubo. Créditos Preferentes Impugnados: No hubo. El Secretario. C. 5-6-7-X-14

QUIEBRA: VICENTE RAHAL LAMEG. — Notifica reparto de fondos. De conformidad a lo dispuesto en los Arts. 127 y 127 de la Ley de Quiebras, notifico a los acreedores de esta quiebra que se ha distribuído un reparto de fondos preferentes primera clase de un 100 por ciento. (Huérfanos 620, Oficina 816).— Síndico de Santiago. C-6-14

14) Estatutos y legales

QUINTO JUZGADO CIVIL CONCEDIO posesión efectiva herencia Carlos Enrique Richards Rodríguez a cónnyuge Vicenta Cortés Elizalde, sin perjuicio sus derechos.— Secretario. A-6-14

SANTIAGO, VEINTE SEPTIEMBRE DE mil novecientos sesenta y siete.— Vistos: Doña María Ogaz Maturana, labores, Avenida Matta 660, solicita sec onceda la posesión efectiva de la herencia de don Francisco Ogaz Maturana. Con el mérito de los antecedentes y lo prevenido en los arts. 688 y 991 del Código Civil; 878 y sgts., del de P. Civil y Ley 16.271, concédese la posesión efectiva de la herencia intestada dejada por don Francisco Ogaz Maturana, viudo, sin profesión, fallecido en esta ciudad, lugar de su último domicilio, el 23 de julio de 1964, a sus hermanos legítimos: Don José María, doña María, doña Zoila Rosa, doña Zulema del Carmen y doña Angela Emperatriz, todos de apellidos: Ogaz Maturana, del mismo domicilio. Publíquese. Protocolícese el inventario simple, que estando visado por Impuestos Internos, se le tendrá como solemne. Anótese, tramítese con los beneficios de la ley 16.271 y désele copia. A los otrosíes, téngase presente. Papel simple. N.o 3406-67. Resolvió don Guido Aubert Cerila, como Juez suplente. Z-6-14

QUIEBRA ANGEL ROJAS DIAZ, 5.o Juzgado Civil de Mayor Cuantía. Por resolución de fecha 26 de agosto de 1967, se decretó el cierre del procedimiento ordinario de verificación, verificándose el siguiente crédito valista: Pilar Piraces Avora, letras por E° 4.001,74. El Secretario. C. 5-6-7-X-14

QUINTO JUZGADO CIVIL CONCEDIO posesión efectiva herencia Valeriana Parada Leyton a Marina Rosa del Carmen Moreno Parada; Manuel Jesús, Luis Armando, Marina Elena y Santiago Roberto Vera Moreno; Elena Aurora, Fermín Roberto, Manuel Jesús, Agustín Fernando y Fernando Jesús Vera Delgado. Posesión efectiva herencia Elena Moreno Parada concedióse mismos herederos nombrados de apellidos: Vera Moreno y Vera Delgado; posesión efectiva herencia Manuel Jesús Vera Moreno, concedióse a herederos apellidos: Vera Delgado, antes nombrados; y posesión efectiva herencia Fermín Moreno Parada concedióse mismos herederos de Valeriana Parada Leyton.— Secretario. A-6-14

HABIENDOSE EXTRAVIADO CHEQUE N.o 5017598, serie-O, por E° 200, del Banco Francés e Italiano, Suc. B. O'Higgins, queda nulo por haberse dado el aviso correspondiente. C-6-14

15) Fábricas diversas

NOVIOS: COMPREN SUS ARGOLLAS en la fábrica más antigua de Chile. Casa Sostin. Nueva York 64. C. Indef.—15

18) Instrucción y Educación

SUPERSECRETARIA: NECESITAMOS señoritas, para preparar como secretarias. Empleo garantizado "Supersecretaria" Santiago, Alameda 406.— Rancagua, pasaje Rex, tercer piso. C. Indef.—18

DACTILOGRAFIA, 15 DIAS, CURSOS desde E° 12 mensuales, Taquigrafía, Contabilidad, Secretariado, Escuela Nac. de Peluquería, Damas y Caballeros, Sastrería, Modas, Camisería, Moda infantil, Catedral 1257. A-9-18

33) Peinados, belleza y modas

MOLDES CON SUS MEDIDAS Y POR talles. Providencia 2362, al llegar a Los Leones. Distribuidor Singer. A. 5—38

40.—Propiedades venden

VENDO CASA-QUINTA, BUENAS HAbitaciones. Galpón Industrial, Local, Micro Carrascal, Lo Franco, José Tobías 2670. Tratar Amunátegui 470. Z. 5-6-7-X-40

48) Remates y Citaciones

EL VIERNES 6 DE OCTUBRE A LAS 15 horas en calle Chacabuco N.o 763, remataré por orden del Primer Juzgado de Policía Local en juicio "Harry Barcelay Cook Aitkon con Luis de Santo Tomás Encina Bravo: Una camioneta marca Buick modelo 1931 motor de recambio sin padrón sin llave. Nicanor Marticorena Pereira.— Martillero Público. C-6-48

CITACION.— FEDERACION CHILENA de Cooperativas de Ahorro y Crédito Ltda. cita a Junta General Ordinaria de Socios para el día domingo 8 de octubre a las 9.30 horas, en primera citación, a las 10,00 horas, en segunda citación, en su sede social de calle Dieciocho 246. TABLA: 1.o) Informe Comisión de Credenciales; 2.o) Aprobación acta junta general ordinaria anterior; 3.o) Correspondencia; 4.o) Memoria; 5.o) Balance del ejercicio y proyecto distribución de remanentes y excedentes; 6.o) Elección de directores; 7.o) Presupuesto para el ejercicio 1967-1968; 8.o) Mociones y 9.o) Varios.— El presidente. A. 6—48.

48) Remates y Citaciones

QUIEBRA ELISEO SALAS RODRIGUEZ. 4° Juzgado Civil Mayor Cuantía. Resolución 16 septiembre 1967, tuvo por presentadas siguientes bases remate: 1) Lo que se remata es inmueble Augusto Matte 345 Comuna Quinta Normal, inscrito a fs. 3460 N° 6789 del Registro Propiedades Conservador Bienes Raíces de Santiago, año 1944. 2- Mínimo para comenzar remate será E° 35.634. 3) Precio se pagará con 20 por ciento contado, y saldo dos cuotas iguales y sucesivas a 6 y 12 meses plazo desde fecha subasta. Interés anual 15 por ciento y 18 por ciento caso de mora o simple retardo. Inmueble quedará hipotecado para responder saldo precio, intereses y costas. 4) Para tomar parte en subasta debe acompañarse boleta consignación en cuenta corriente al Tribunal en Banco Estado de Chile, vale vista o depósito efectivo en poder Secretario Juzgado por un 10 por ciento del mínimo fijado para remate.— 5) Si subastador no suscribiere acta remate dentro 3° día efectuada subasta, no consignare precio al contado dentro de décimo día o no suscribiére escritura de adjudicación dentro de 30 días, contado igual forma, quedará subasta sin efecto a petición Síndico, y perderá valor consignado, el que se destinará, deducidos los gastos, un 50 por ciento Junta Servicios Judiciales y 50 por ciento masa de la quiebra.— 6) Al momento remate, subastador señalará domicilio dentro radio urbano de jurisdicción del Tribunal, bajo apercibimiento, caso de no hacerlo, todas las notificaciones le serán practicadas estado diario incluso las que deberían serle personalmente o por cédula.— 7) Propiedad se remata ad corpus y en estado material y jurídico que se encuentra y que subastador declara conocer y aceptar sin reclamo posterior con todo lo edificado, plantado, usos costumbres, derechos y servidumbres con obligación saneamiento conforme ley. Solamente inscrita escritura remate y entregada primera copia al Síndico con inscripción, entraría subastador en posesión material propiedad.— 8) Desembolsos por contribuciones, impuestos, pavimentación, agua, electricidad y alcantarillado, escrituras, inscripciones y demás necesarios para aprehensión civil y material inmueble, serán pagados por subastador conjuntamente con precio remate, sin responsabilidad para vendedor.— 9) Para efectos derivados venta, ambas partes fijan domicilio en Santiago. Precedentes bases serán aprobadas si no se objetaren dentro de 3.o día. C. 5-6-7-X-48

48) Remates y Citaciones

REMATE JUDICIAL.— SABADO 14 DE octubre, 11 horas, remataré propiedad Las Tranqueras 209, Las Condes. Mínimo E° 35.461. Contado 8.000 escudos. Saldo doce meses. Postores presentarán boleta 10 por ciento mínimo. Bases y antecedentes Quinto Juzgado Trabajo Santiago, Juicio "Pino, con Ana Bustamante", rol 51558. La Secretaria. C. 6-11-12-X-48

REMATE.— TERCER JUZGADO CIVIL Mayor Cuantía Santiago. Audiencia 25 actual, 16 horas, rematárase propiedad calle Bulnes 409. Comuna Santiago Oeste, inscrita fojas 10580, número 10.989, Conservador Santiago 1966. Mínimum E° 30.000. Precio resultante pagaráse contado. Boleta garantía E° 4.500. Más bases y antecedentes juicio "Letelier, Osvaldo y otros con Varela, César". Secretario. A. 6-7-8-9-X 48

COOPERATIVA UNICOOP LIMITAda. Cítase a Junta General Ordinaria a los Delegados miembros de los Comités Vecinales de Dieciocho, Vitacura, José María Caro, Polpaico, Juan Antonio Ríos, Villa Olímpica y Santa Rosa para el miércoles 8 de Noviembre de 1967, a las 18 horas en primera citación y a las 18.30 en segunda citación, en el Estadio del Banco Sud-Americano, ubicado en Las Condes 13.528 con el objeto de pronunciarse sobre la Memoria y Balance del Ejercicio del primero de Julio de 1966 al 30 de Junio de 1967, elegir tres Consejeros Titulares y un Suplente para integrar el Consejo de Administración en reemplazo de los que terminan su período, elegir a los miembros de la Junta de Vigilancia y tratar cualquier otro asunto de interés para la Cooperativa. Cítase a todos los socios a Asambleas Vecinales con el objeto de conocer la Memoria y Balance del Ejercicio ya citado, elegir miembros de los Comités Vecinales en reemplazo de los que terminan su período o que han renunciado, quienes conjuntamente con los que continúan en sus cargos ejercerán de Delegados de los socios en la Junta General: Los días, horas y locales de las Asambleas Vecinales serán los siguientes: a) Juan Antonio Ríos sábado 21 de octubre a las 16,30 horas en primera citación y a las 17 horas en segunda citación en la Escuela N.o 311 ubicada en Gamero 2750. b) José María Caro: Domingo 22 de octubre a las 9,30 horas en primera citación y a las 10 horas en segunda citación en el Centro Comunitario de la Población José María Caro, costado de la 21a. Comisaría de Carabineros. c) Polpaico Jueves 26 de octubre a las 18 horas en primera citación, y a las 18,30 horas en segunda citación en la Escuela N.o 311 en Cerro Blanco — Polpaico. d) Santa Rosa: Sábado 28 de octubre a las 15 horas en primera citación y a las 15,30 en segunda citación en la Sede Social CORVI de San Gregorio, ubicada en calle El Tabo esq. Puerto Montt (a cuatro cuadras de Santa Rosa, entrando por Tomé); e) Villa Olímpica Domingo 29 de octubre a las 10,30 horas en primera citación y a las 11 horas en segunda citación en la escuela 313, ubicada en calle Los Jazmines N.o 1135 (esq. Calle Dos Villa Exequiel González Cortés; f) Dieciocho: lunes 30 de octubre a las 18 horas en primera citación y a las 18,30 horas en segunda citación en el Círculo Español (Alameda B. O'Higgins 1550). g) Vitacura: martes 31 de octubre a las 18,30 horas en primera citación y a las 19 horas en segunda citación en la Escuela Parroquial ubicada en El Litre 1360 (Vitacura altura del 3.700). Todas las primeras y segundas citaciones se entienden para el mismo día y a las horas indicadas, en la ciudad de Santiago. El Presidente. A. 6-X-48

48) Remates y Citaciones

QUIEBRA SOCIEDAD ASESORA Constructora de Viviendas "SACVE LTDA.". Primer Juzgado Civil Mayor Cuantía Santiago. Resolución fecha 2 de octubre 1967, se fijó la audiencia de 20 de octubre, a las 16,30 horas, para remate propiedad perteneciente a la quiebra, ubicada en Arzobispo [illegible] ña 059 de esta Comuna. Mínimo posturas E° 500.000 con 20 por ciento contado. Demás antecedentes cuaderno administración quiebra, en mismo Tribunal. Secretaria. C. 6-7-8

SINDICATO PROFESIONAL DE Empleados la Chilena Consolidada cita asamblea general para el lunes 13 del presente mes en el local de la Federación Empleados Compañías de Seguros, Bandera 566, oficina [illegible] a las 18 horas. Tabla: elección de director. El Secretario. A. 6-7

REMATE.— ANTE PRIMER JUZGADO Civil Departamento Presidente Aguirre Cerda, se rematará 20 octubre, 11 horas, propiedad Quinta Avenida 1319, Comuna San Miguel. Mínimo E° 18.826.—, pagaderos contado. Garantía postores E° 1.882,60. Más bases autos "Mossuto Miguel con Aguirre Emeterio".— Secretaria.

COOPERATIVA DE VIVIENDAS "El Andén".— Se cita a reunión ordinaria, a los socios de la Cooperativa de Viviendas y Servicios Habitacionales "El Andén" Ltda., para el día miércoles 11 de octubre del presente año, a las 17 y 17.30 horas, en primera y segunda citación, respectivamente. Tabla: 1.o Actas, 2.o Fijación de préstamo e hipotecas, 3.o Varios.— El Consejo.

CONSTITUCION DE SINDICATO Con fecha 2 de octubre de 1967, en presencia del Inspector del Trabajo Sr. Adán Calderón V., quedó constituído el "Sindicato Profesional de Obreros de Mantención y Ascensoristas de Edificios de Renta de la Provincia de Santiago", siendo elegidos los siguientes directores: Presidente, Humberto Medina; Secretario, Fernando Arrué Martínez; Tesorero, [Vega] Vega Quinteros. Directores, Montes Leytón y Hernán Araya. Se hace la presente publicación conforme al art. N° 378 del Código del Trabajo. C. 6-48

55) Citaciones Compañías de Bomberos

DUODECIMA COMPAÑIA DE BOMberos de Santiago "Chile Excelsior". De orden del Sr. Capitán, cito a ejercicio para el próximo viernes 6 del presente, a las 21,45 horas. Punto de reunión Plaza Ercilla. Uniforme de trabajo. El Ayudante 2°.

11a. COMPAGNIA DI POMPIERI "Pompa Italia". D'ordine del Capitano convocasi la Compagnia ad esercizio per vernedi 6 C. a le ore 20. Punto di riunione Caserma, tenuta di ginnastica. L'Aiutante.

CUERPO DE BOMBEROS DE SAN Miguel: Primera Compañía "Lealtad y Disciplina". De orden del señor Capitán, cito a la Compañía a ejercicio para el viernes 6 del presente a las 22,00 horas. Punto de reunión: Cuartel. Tenida: uniforme de trabajo. El Ayudante.

CUERPO DE BOMBEROS DE Ñuñoa "Estamos Alerta".— Cito a las Compañías a Elección del Vice-Intendente para el lunes 9 del presente a las 22,00 horas, en sus respectivos Cuarteles. El Secretario General.

TURNO DE FARMACIAS

Semana comprendida desde el 30 de septiembre al 7 de octubre de 1967.

PRIMER SECTOR.— Mapocho, Avda. Bernardo O'Higgins, Teatinos, Cerro Santa Lucía
CENTRAL, Estado 343; CONGRESO, Bandera 502; GUZMAN, San Antonio 581; NELSON, Avenida Bernardo O'Higgins 729.

SEGUNDO SECTOR.— Catedral, San Pablo, Avenida Matucana.
SAN RAFAEL, Avenida Matucana 969; FOSTER, San Pablo 2808; LABRIN N.o 2, Chacabuco 433; PROFESIONAL, San Pablo 2303; LAS AGUSTINAS, Riquelme 373.

TERCER SECTOR.— Quinta Normal, Carrascal, Blanqueado.
SANTA TERESA, Benedicto XV 230; BLANQUEADO, San Pablo 5125; FENIX, J. J. Pérez 6099; WINTER, Serrano 1356 (Las Barrancas); LO ESPINOZA, Lo Espinoza 2654. LAUTARO, Salvador Gutiérrez 5947.

CUARTO SECTOR.— Estación Central, Avenida Bernardo O'Higgins, San Diego, Zanjón de la Aguada.
BENTJERODT, Avenida Bernardo O'Higgins 2802; SAN IGNACIO, Avenida Bernardo O'Higgins 1500; LEMUS, Avenida Bernardo O'Higgins 2471; OTERO, Brasil 99; SAN ALFONSO, Blanco 2898; CHACABUCO, Chacabuco 66; SCOTT, Avenida Matta 1399; ROZZI, Castro 314; ARCAYA, Los Muermos 202; HARLEM, Las Catalpas 137 (Población Las Rejas); CARRERA, Los Pingüinos 4294.

QUINTO SECTOR.— Avenida Bernardo O'Higgins, Franklin, San Diego, Avenida Bustamante.
CELTA, San Diego 101; IRIS, Avenida Matta 402; KRAISEL, Avenida Portugal 698; MATADERO, Franklin 704.

SEXTO SECTOR.— Avenida Providencia, Vitacura, Avenida Apoquindo.
SALVADOR, Avenida Salvador 9; LOS LEONES, Avenida Providencia 2374; PEDRO DE VALDIVIA, Avenida Pedro de Valdivia 925; LO SALDES, Américo Vespucio Norte 1033; IV CENTENARIO, Avenida 4.o Centenario 6045.

SEPTIMO SECTOR.— Irarrázaval, Bilbao, Macul, La Reina.
NEPTUNO, Irarrázaval 3731; SANTA MARTA, Plaza Vicente García Huidobro 4065; LOS OLMOS, J. Alessandri 2576; PASTEUR, Obispo Orrego 1015; Hamburgo 1065; CONCORDIA, Manuel Barrios; MIAMI, Avenida Pedro de Valdivia 2076; LUJAN, Avenida Salvador 1940.

OCTAVO SECTOR.— Avenida, Santa Rosa, La Cisterna.
MELENDEZ, Buzeta; MILLARAY, Abranquil (Población Dávila); San Joaquín 2399; NEA, Fernández Albano 02880 (Población J. M. Caro); BURGOS, 4.a Avenida 302; TURQUESTAN, Matte 1551; SAGUES, Joaquín 1067; ASTURIAS, Gran Avenida 4308; ARENAS, Gran Avenida 6045; BERMACO, Gran Avenida 9678; LO OVALLE, Fuenzalida Urrejola 600; MIGUEL, Santa Rosa; SAN LUIS, Avenida de 395; SEBASTOPOL, Avenida Sebastopol; POMPEYA, Gluck 3190; CARLOS, Uruguay 1680 (Población San Ramón); GREGORIO, San Gregorio 0566.

NOVENO SECTOR.— Avenida Recoleta, Avenida Salto.
LA FRANCISCANA, Avenida Recoleta 271; CENTENARIO, Avenida 2298; SEPULVEDA, Avenida El Salto 2699.

DECIMO SECTOR.— Avenida Independencia, Avenida Vivaceta.
SIMON, Avenida Independencia 895; CONTADOR, Avenida Independencia; PROGRESO, Vascongados (La Palmilla); GONZALEZ, Pinto 1700; LA PAZ, Avenida La Paz 403; ROZAS, Avenida Santa María 2301; LINA, Avenida Santa María 3733 (Renca).

TURNO PERMANENTE
Farmacia de Urgencia, San Francisco 75.

NOTA: Los turnos nocturnos son sólo para la atención del despacho de recetas, medicamentos de urgencia y útiles de curación y podrán ser atendidas después de las horas, por la ventanilla correspondiente.

ESCUELAS LATINO AMERICANAS
ESTADO 337, 5° piso, Of. 519
Clasificador 862 - SANTIAGO
Sírvase enviarme GRATIS el libro "GUIA DE ENSEÑANZA"
NOMBRE ....
DOMICILIO ....
CURSO QUE LE INTERESA ....
CORTE Y ENVIE EL CUPON

GUARDAPOLVOS
blancos, para hombres, todas las medidas y modelos
FABRICA DE ROPA ALFONSO RUSSO A.
AV. ESPAÑA 141- FONO

De NORTE a SUR

Leones dan anteojos a escolares

TALCAHUANO.— Ha continuado la labor de entrega de anteojos a los escolares primarios de escasos recursos de parte del Club de Leones de este puerto. La Comisión encargada de esta actividad cumplió otra etapa de esta labor social, favoreciendo a numerosos alumnos de la Escuela N.o 36 de la Población Armando Alarcón del Canto. Funcionarios del Club de Leones señalan que se consulta para el presente mes la distribución de un centenar de lentes ópticos a otros tantos niños seleccionados.

El senador Fuentealba en Bío Bío

LOS ANGELES.— Intensa actividad desplegó el senador Renán Fuentealba en una visita a la provincia el último fin de semana. Poco después de su arribo a Los Angeles, el senador viajó a Laja para participar en el Cabildo Abierto convocado por la Municipalidad de esa comuna. En la tarde dictó una charla en la sede del PDC y el domingo se trasladó a la zona cordillerana para asistir a reuniones en Santa Bárbara y Loncopangue, con el campesinado del lugar, al que atendió en sus problemas.

Plan habitacional en Nacimiento

NACIMIENTO.— La Corporación de Servicios Habitacionales anunció que se construirán en esta localidad 32 viviendas básicas y que la población será ampliada con otras 80 habitaciones por medio de la Operación Sitio, además de la construcción de 40 casas destinadas a empleados. Esta noticia ha causado general beneplácito en la zona, puesto que Nacimiento atraviesa por una grave escasez de habitaciones y sus disponibilidades en esta materia son insuficientes.

Capacitación campesina: Loncoche

LONCOHE.— Acaba de finalizar en esta localidad un Curso de capacitación en Lechería, destinado a los pequeños agricultores de la zona de Villarrica y Pucón. El Curso dice relación con los créditos orientados de capitalización, del programa que viene aplicando el Instituto de Desarrollo Agropecuario (INDAP). 45 agricultores recibieron las instrucciones programadas en representación de numerosos comités de campesinos de los lugares mencionados.

Curicó celebrará 224.o aniversario

CURICO.—El Intendente Guillermo Maturana y el Alcalde Emiliano Rojas, viajaron a Santiago para invitar especialmente a las fiestas de celebración del 224 aniversario de Curicó, al Ministro de Defensa Nacional, Juan de Dios Carmona y al Embajador de España, Excmo. señor Miguel de Lojendio. Las festividades, que durarán una semana comenzarán el próximo lunes y se ejustarán a un programa de actos públicos y sociales que fue confeccionado por un Comité de autoridades locales.

Progreso de la región del Maule

CAUQUENES.— Los Intendentes de la Región del Maule acordaron apoyar la idea planteada en un proyecto de ley que crea la Corporación para el Progreso de la Región del Maule. La entidad tendría el caracter de Corporación de Derecho Público y entre sus finalidades se considera la promoción industrial; el fomento del turismo, colaborar y prestar asistencia técnica a las Municipalidades; crear, promover y desarrollar empresas para el fomento y mejor aprovechamiento de los recursos naturales de la región.

Concepción se acerca a Santiago

LINARES.—La Dirección de Vialidad del Ministerio de Obras Públicas aprobó la inversión de parte de los 16 millones de escudos que están destinados a la provincia de Concepción, para la continuación de las faenas de construción de un segundo Camino Interprovincial ,que acortará en 90 kilómetros la distancia entre Santiago y Concepción La nueva ruta se denomina "Camino de la Costa" y tiene el siguiente trazado: Tomé, Rafael, Coelemu, Quirihue, Cauquenes, San Javier para empalmar con Linares.

Población de Magisterio: Chillán

CHILLAN.— La Cooperativa de Viviendas "11 de Septiembre" que forman inicialmente 61 representantes del magisterio de Chillán, obtuvo un préstamo de 220.000 escudos que se venía solicitando de la Caja Nacional de EE. Públicos y Periodistas para enterar la cuota inicial de ahorro previo. Con estos fondos, será posible iniciar la construcción de una población de 61 viviendas para este importante sector del profesorado ñublense. En el curso de los próximos días, se finiquitarán los trámties previos.

Buses diarios Arica-Santiago

ARICA.—En una ceremonia de bautizo, realizada en la Plaza Colón, quedaron incorporados al servicio de transportes de pasajeros entre esta ciudad y Santiago, seis modernos buses marca "Mercedes Benz" adquiridos por la Empresa de Transportes "Chile-Bus". Al acto concurrieron las principales autoridades civiles y militares y entre ellas, el Gerente de "Chile-Bus", Enrique Ferré, quien es también uno de los principales propietarios. La Empresa mantendrá servicio diario entre ambos terminales, en uno y otro sentido.

Primavera llegó a Antofagasta

ANTOFAGASTA.— Hoy se inician oficialmente las actividades para la elección de Reina de la Primavera, fiestas organizadas por la Liga Protectora de Estudiantes. Los colegios, esta vez, recibirán el 30 por ciento del dinero que logren reunir para sus actividades sociales. Habrá tres escrutinios ,los días 21, 25 y 31 de este mes. El último será a la vez la fecha de coronación de la Reina. Se realizará con un clásico nocturno en el Estadio Regional, con participación de los colegios.

Quillagua vuelve a tener luz

TOCOPILLA.— Después de haber permanecido más de dos meses y medio sin luz eléctrica el pueblo de Quillagua, la Municipalidad de Tocopilla por intermedio de su Alcalde Julio Fernández dispuso la instalación de un nuevo grupo generador, adquirido a la firma Nortina S. A., de Antofagasta. Esta solución ha resuelto en parte el problema, puesto que las necesidades de Quillagua van en aumento, junto con su progreso.

Profesorado de Juan Fernández

JUAN FERNANDEZ.— El Director y el profesorado de la Escuela N.o 68 recibieron diversas demostraciones de afecto de las autoridades y vecinos de esta Isla con motivo del Día del Maestro, como reconocimiento de la labor patriótica y abnegada que realizan. Entre las autoridades se cuentan el Subdelegado Fernando Rojas Gallardo; el Suboficial Mayor y Jefe del Retén de Carabineros, Osvaldo Béjares Cabrera; del Capitán de Puerto, Rodolfo González; de la Presidenta del Centro de Madres, Lidia Roy otros.

—oOo—

Al igual que el año pasado en la misma fecha, volverá Limache a ser escenario de otro Encuentro Nacional de Bailes Chinos, caracteristica muestra del folklore y colorido de estas tierras. En ese evento, se darán cita los bailarines de Norte y Sur, con sus trajes y músicas que les son tan propias ya que constituyen una expresión del arte autóctono. EN EL GRABADO, se aprecia un aspecto de estos bailes llamados "chinos", pero que son nacionales.

ENCUENTRO NACIONAL DE BAILES CHINOS HABRA EL 12 EN LIMACHE

LIMACHE.— El próximo jueves 12 se llevará a efecto el 2.o Encuentro Nacional de Bailes Chinos en "La Vaguada", de Radio Limache, gigantesco escenario al aire libre con un extraordinario marco natural que le da una característica especial. La organización del evento se encuentra a cargo de la Liga de Estudiantes y cuenta con el patrocinio de la emisora local.

El primer encuentro efectuado en esta misma fecha el año pasado, marcó un acontecimiento novedoso y multicolor, siendo miles las personas que se dieron cita en el lugar del encuentro, para conocer las prácticas autóctonas de estos bailes, cuya frontera natural es la Ciudad de Limache, reforzando una tesis de que sus orígenes provendrían del país de los Incas por la zona norte y las prácticas habituales de sus asentamientos, cuyos vestigios son vastamente conocidos.

Conforme a las informaciones proporcionadas por los organizadores han sido invitados comprometiendo su asistencia los siguientes:

Baile de la Virgen del Carmen de Petorquita con su alférez Luis Tapia Pimentel; Baile de la Cruz de Mayo de Tabolango, alférez Luis Araos Ponce, quien actuará como dueño de casa; Baile del Niño Dios de Las Palmas, alférez Carlos Bernales Torres; Baile de Los Maitenes, alférez Faustino Morales; Baile de "El Granizo"; alférez Sergio Briones; Baile de Loncura, alférez Rosario Ramírez; Baile de Valle Hermoso, alférez Roberto Páez; Baile de Santa Marta de Longotoma; Baile del Olivo, Boco; alférez Aurelio Frez; Baile de Pachacama; Baile Parroquial de Olmué, alférez Héctor Morales.

Se espera asimismo el anuncio de otros Bailes Chinos de la zona norte, a quienes se les ha enviado comunicación, esperándose su respuesta.

La Gran Fiesta de los Bailes Chinos causará enorme expectación, ya que los diversos grupos serán recibidos en la Estación de Limache, dirigiéndose desde allí con sus cantos y bailes a través de Av. Urmeneta, para dirigirse luego a "La Vaguada", donde almorzarán. El encuentro se inicia a las 14.50 horas y suben al escenario conforme al orden de arribo a Limache, desarrollándose los saludos y "traslados" en forma continuada. Habrá valiosos premios para los Mejores Alféreces para el Baile Chino mejor presentado; premios de estímulo y reconocimiento por la visita.

ENTIDAD QUE AGRUPE A SUS CULTORES

Los diversos alféreces de la zona, han iniciado conversaciones, para formar una Asociación Nacional de Bailes Chinos, que resguarde la autenticidad y riqueza folklórica de estas prácticas y obtener de las autoridades, un reconocimientos de estas actividades, que les permita viajar a través del país, para hacerse presente en las fiestas tradicionales de algunos puntos de Chile, como Andacollo, La Pampilla, La Tirana, Petorquita, Procesión de San Pedro, etc.

INAUGURADAS EN COPIAPO LAS NUEVAS INSTALACIONES ENAMI

COPIAPO.— Con asistencia del Intendente de Atacama Luis Fuentealba, del Subsecretario de Minería, Jaime Varela; del Gerente General de la Empresa Nacional de Minería José Luis Sáez y de otros funcionarios de esa institución fueron inauguradas las nuevas instalaciones de la oficina provincial de ENAMI en esta ciudad.

La ceremonia se inició, con el izamiento del pabellón nacional. Luego usó de la palabra el Gerente General de ENAMI, José Luis Sáez, quien entre otros conceptos manifestó: "Hace exactamente 31 años, el Consejo de la Caja de Crédito Minero, en su afán de ofrecer un mejor servicio y atención a los mineros, acordó crear la Oficina Provincial de Copiapó. Tal determinación se adoptó en la sesión del 5 de junio de 1936".

Más adelante señaló: "Amplia y fructífera ha sido la labor cumplida por ENAMI, por sus ingenieros y en general por todos los funcionarios que les ha correspondido prestar servicio en esta Oficina Provincial. Por lo mismo, resulta en este momento difícil traducir en cifras el rol que le ha correspondido desempeñar en beneficio del progreso y desarrollo de la minería atacameña. Basta citar, sólo a modo de ejemplo que ENAMI a través de su oficina provincial, en los últimos seis años, ha concedido la no despreciable cantidad de 737 préstamos por un valor total de tres milones doscientos mil dólares.

Agregó luego: "Nadie puede cegarse ante la elocuencia de estos números. Ellos nos están indicando que ha habido un progreso indiscutible y un evidente esfuerzo de ENAMI en favor de la minería nacional y por ende del pequeño y mediano minero que trabaja con ENAMI. De allí que cuando se critica a la Empresa en forma acerba, quienes adoptan esta actitud estimamos que lo hacen injustamente.

El señor Sáez finalizó diciendo que en las nuevas oficinas, el minero encontrará siempre la mejor disposición de los profesionales de ENAMI para atender y solucionar sus problemas.

A continuación el Intendente de la Provincia procedió a cortar la cinta tricolor con lo cual quedaron oficialmente inauguradas las nuevas instalaciones.

Acto seguido se bendijo las oficinas y fue ofrecido un cóctel a los asistentes.

El nuevo local se encuentra ubicado en pleno centro de Copiapó en la calle Colipí con Atacama. Ocupa una superficie aproximada a los 500 mts. cuadrados. La obra que tuvo un valor cercano a los 200 mil escudos, permitirá a los funcionarios de ENAMI desarrollar su labor en mejor forma ya que el antiguo local impedía una mejor atención a los mineros.

Falleció antiguo vecino en Ovalle

OVALLE.— Consternación causó el fallecimiento en esta ciudad del connotado vecino don Gustavo Aracena Manubens, a raíz de un sincope cardiaco del que no pudo sobreponerse, a pesar de los solícitos cuidados médicos y de sus familiares.

El señor Gustavo Aracena Manubens fallece a los 67 años de edad, enlutando con su deceso a respetables hogares de Ovalle, Coquimbo, La Serena y Valparaíso.

Le sobreviven su viuda, señora Ester Tabilo, y ocho hijos, todos menores de edad.

El sepelio constituyó una demostración del aprecio que el señor Aracena Manubens había conquistado en Ovalle. Sus restos fueron velados en su domicilio particular y trasladados después a la Iglesia Franciscana de El Divino Salvador, donde se ofició una misa de cuerpo presente por el deceso de su alma. Posteriormente, el féretro fue llevado al Cementerio. (P. Rojo V., corresponsal).

Liceo de Curicó cumplió 129 años

CURICO.- Uno de los planteles educacionales más antiguos del país es el Liceo de Hombres de esta ciudad, que ha cumplido 129 años de vida al servicio de esta progresista provincia y que tiene el orgullo de haber tenido como alumno al gran héroe Luis Cruz Martínez, cuyo imponente monumento recordatorio se levanta majestuosamente en la avenida Manso de Velasco, de Curicó.

Este antiguo establecimiento, que cuenta con unos mil quinientos alumnos, bajo la dirección del Rector, Héctor Reyes Zelada, se ha acrecentado cada año y cuenta con tres anexos ligados al colegio, en las Comunas de Teno, Romeral y Hualañé. Además este Liceo tiene por terminarse las obras de construcción de un moderno y amplio edificio de tres pisos y subterráneo, destinado al Internado, en calle Estado esquina de Chacabuco, por cuyo motivo se ha pedido el alhajamiento necesario para poder ocuparlo.

Los actos de celebración de este magno aniversario se iniciaron con un concurso de ornato de salas, olimpiada, velada bufa con coronación de la reina de estas festividades y otros números que dieron una nota de sana alegría en esta ciudad. (Merino Bustos, corresponsal).

REVISAN EDIFICIOS ESCOLARES AFECTADOS POR SISMO: COQUIMBO

COQUIMBO.-- La Sociedad Constructora de Establecimientos Educacionales dispuso el inmediato traslado a esta provincia del Jefe Zonal, arquitecto Humberto Salgado, para reconocer en el terreno los efectos que pudieran haber producido los sismos que azotaron fuertemente la zona, el último martes 26 de septiembre.

Las noticias que se tienen indican que no se han producido daños importantes en las Escuelas, por lo cual, los trabajos de reparaciones que será necesario hacer serán ordenados de inmediato en el terreno por el representante de la Sociedad.

Al mismo tiempo, el Sr. Salgado tomará contacto con las autoridades de Gobierno en la Provincia, para determinar otras necesidades que pudieran derivarse del sismo como la construcción de escuelas en algunas poblaciones recién terminadas y que han debido ocuparse de inmediato. En este caso se encuentran las poblaciones San Juan, Coquimbo y Juan XXIII en La Serena.

PROPUESTAS

para la importación de

M A I Z

La EMPRESA DE COMERCIO AGRICOLA solicita propuestas para la importación de 12.000 a 14.000 toneladas métricas, 5% más ó 5% menos.

Las bases pueden retirarse en la Oficina de Partes de la Empresa, Alameda Bernardo O'Higgins 1170, 6º piso. Las propuestas se recibirán el día 17 de octubre de 1967, a las 10 horas, en la Sala del Consejo de la Empresa, y serán abiertas en presencia de los interesados que asistan.

El Vicepresidente Ejecutivo

POR EL GRAN SANTIAGO

Restaurant Escolar para Pirque, San José, Puente Alto y La Florida

Bajo la presidencia del Gobernador, sesionó extraordinariamente la Junta de Auxilio Escolar de Puente Alto, reunión que tuvo esencialmente, por objeto establecer nuevas modalidades para las actividades de este organismo.

En presencia de los directores de escuelas, citados por el Director Departamental, Juan Salgado, el Gobernador Rodolfo Torres hizo una exposición en relación con las siguientes materias: a) Alimentación y Restaurante Escolar; b) Becas y Colonias Escolares y c) Abastecimiento y Transportes, principales objetivos para cuyo cumplimiento pidió la mayor cooperación de los asistentes, designándose, al efecto, las comisiones respectivas.

En materia de Alimentación, la Dietista tendrá a su cargo la programación de minutas, higiene y el control de las manipuladoras de alimentos a las que se les reglamentarán sus actividades. La Asistente Social, calificará las necesidades de cada escuela y educandos. Ambas profesionales tendrán facultades para el mejor desempeño de sus funciones.

En el periodo escolar que resta, el Gobernador, hará visitas inspectivas a las Escuelas que reciben asistencia social, para imponerse de los sistemas que se aplican de acuerdo con las instrucciones que ha impartido la Junta local.

Al término del año escolar se presentará a la consideración de la Autoridad Provincial y Nacional de Auxilio Escolar, un informe sobre la labor realizada y las necesidades en materia de equipamiento, abastecimientos y transporte.

Se espera para el próximo año, superar las dificultades para mejor atención del auxilio, mediante el funcionamiento del Restaurante Escolar y la Bodega de Abastecimientos para las comunas de La Florida, Puente Alto, Pirque y San José de Maipo. Para tales efectos el Gobernador por oficio de fecha 4 del actual, se dirigió al Alcalde de la Comuna, solicitando la donación de un terreno en un lugar céntrico de la ciudad.

Finalmente, dejamos constancia que el día 4 del actual, la Secretaria de la Junta Provincial, por instrucciones del Intendente, se entrevistó con el Gobernador para cambiar ideas sobre la posibilidad de centralizar las actividades de las Juntas de las tres comunas del departamento a nivel departamental. La señorita Riveros expresó al Gobernador que sobre esta materia había conversado con los Alcaldes de Pirque y San José de Maipo y estimaron de suyo interesante el proyecto. (ISLA R., Corresponsal).

TIL TIL

Una situación de hecho se ha producido en esta Comuna a raíz de la ausencia de profesores que atiendan las necesidades de la población escolar de la zona.

Mientras que, por una parte, las autoridades educacionales han dispuesto que los nuevos profesores ejerzan sus funciones a lo menos durante tres años en provincias, desde que egresan de las Escuelas Normales, los maestros con años de antiguedad y que han cumplido ese requisito, eluden su designación en Til Til.

En vista de que es necesario resolver el problema, la Municipalidad ha solicitado a la Dirección General de Educación Primaria que adopte las providencias del caso para atender al completo funcionamiento de los establecimientos escolares en los distritos de Polpaico, Rungue, Montenegro y Caleu, que son los más afectados.

CONCHALI

Los ocupantes de las viviendas de la Población "Juanita Aguirre de Aguirre Cerda', de esta Comuna de Conchali, recibieron en ceremonia especial, los títulos de dominio de sus respectivas propiedades.

Al acto, que fue programado por la Junta de Vecinos, concurrieron representantes de la Corporación de Servicios Habitacionales, del Ministerio de la Vivienda y otras autoridades.

Se pronunciaron varios discursos, en los que se señaló el interés del Supremo Gobierno para auxiliar a los trabajadores especialmente en el aspecto habitacional, colocándolos en situación de poder ser dueños de las casas que habitan.

QUINTA NORMAL

La sociedad Mutualista "Unión Fraternal", que mantiene su sede social en San Pablo N.o 4146, viene celebrando con diversos actos el 94.o aniversario de su fundación, fiestas que espera culminar con la inauguración oficial de un moderno inmueble adquirido para establecerse.

En el curso de la semana, se han estado realizando competencias de juegos de salón, las que se continuarán hoy con las semifinales y culminarán el domingo próximo con la entrega de los premios a las parejas ganadoras. Ese mismo día habrá también una Misa en la basílica de Lourdes, a las 11 horas, en recuerdo a los socios fallecidos, para continuar a las 12,30 horas con una sesión solemne, al término de la cual los socios ofrecerán un banquete al que han sido invitados los parlamentarios del Segundo Distrito de Santiago.

La actual directiva está presidida por Arnaldo Rodríguez Laso y la integran Waldo Sagredo, vicepresidente; Jorge Tagle Rivera, secretario; Renán Cárdenas Castillo, prosecretario; Fernando Contreras Salinas, tesorero; Hermógenes Pérez Donoso, protesorero; Simón Artigas Pasmiño, director honorario y Aída Jara Morales, María Leyton Muñoz, Oscar Toro Toro, Oscar Jofré Palma, Carlos Holloway López, Pedro Hidalgo Pereira, Carlos Rodríguez Guerra, Roberto Villa Peña, y Adrián Fernández Garay, directores. Cuenta con un consultorio Médico, doctores Jorge Crismali C., y Mario Mass J., Practicante Julio Valdez Reyes; Consultorio legal, abogado Arnaldo Rodríguez Laso; Contador, Manuel Silva Silva; Portaestandarte Emilio Fuéndez San Martín. (Acolfo Silva Vera, Corresponsal).— ——

Sensacional Anuncio en Papudo:

Recuperación de 47.000 Viviendas de Emergencia, Anunció Hamilton

PAPUDO.— El Ministro de Vivienda y Urbanismo, Juan Hamilton, en su visita a Papudo dio por inaugurado un programa de recuperación de viviendas de emergencia entregada con motivo del terremoto y los temporales de 1965 que tan graves daños causaron al país.

Este plan consiste en proporcionar a los pobladores créditos en materiales y la asistencia técnica suficiente para poder llevar adelante la ampliación de sus viviendas hasta llegar a una casa de 55 metros cuadrados de superficie, con piso y convenientemente techadas.

La importancia de este plan —que podría calificarse de piloto— e iniciado en Papudo con la puesta en marcha de las primeras 60 casas recuperadas, reside en que en la emergencia de 1965, el Gobierno entregó 47 mil viviendas de este tipo.

En esta misma oportunidad dio a conocer la decisión del Gobierno de dar título de dominio a los pobladores de Papudo, incorporados a este plan, estabilizando la situación a que tienen derecho. Al mismo tiempo, el Ministro Hamilton reiteró que al término del mandato del Presidente Frei, 360 mil familias chilenas habrán encontrado solución provisional o definitiva para su problema habitacional, siendo posible que esa cifra sea superada. Señaló que eso significará solucionar el problema habitacional de cerca de dos millones de chilenos.

El Ministro de Estado fue acompañado por el Vicepresidente Ejecutivo de la Corporación de Servicios Habitacionales, Agustín Krogh y a su llegada a Papudo fue recibida por autoridades locales y provinciales.

Juan Hamilton Depassier, Ministro de la Vivienda y Urbanismo.

TELEFONOS COMUNITARIOS PARA POBLACIONES COPIAPO-VALLENAR

COPIAPO.— El Club Cultural "Unión de Amigos" de la población GOMEZ de Vallenar, ha sido recientemente dotado de un teléfono comunitario que prestará enorme utilidad a un amplio número de pobladores de las poblaciones GOMEZ, PEDRO AGUIRRE CERDA, SANTOS OSSA, ANTENA y LOS CARRERA, siendo con éste, siete los instalados en la provincia.

Los teléfonos instalados son los siguientes:

VALLENAR: Población Polvorera, 170; suscriptor Erminda Leyton L.; dirección José M. Carrera 62. Población Gómez, 43; Celsa de Piñones; Libertad 24.

COPIAPO: Población Chanchoquín 72: Mireya Alvarez C.; Chanchoquín 600. Población Copiapó, 452; Arnaldo Rivas A., Pasaje Huasco 1319. Población Cateador Almeyda 110; Hernán Helena A.; Andrés Alday 535. Población Prolongación P. L. O., 374; Manuel Henríquez, Algarrobo 1013. Población Rosario, 293; Humberto Varas; Cerro Blanco 75.

Dentro del programa de instalación de teléfonos contemplado por la Delegación de Promoción Popular de Atacama para este año están en primera prioridad las Juntas de Vecinos de Pedro León Gallo Alto, Francisco Cortés y Cartavio, Centro de Madres "Aurora de Chile", Manuel Rodríguez, O'Higgins y población Ferroviaria, dado que están activando los medios de recolección de aporte de los pobladores para el pago que a ellos les corresponde.

Y en segunda prioridad estarán las poblaciones de Vallenar que se indican: dos en la Población Carrera, Antena, Santos Ossa y Los Canales.

En Copiapó, las poblaciones: Jotabeche, Balmaceda Norte, Diego de Almagro, San Fernando, Rafael Torreblanca, Cementerio y Estación Paipote.

Dichos teléfonos corresponden al programa que auspicia el actual Gobierno de dotar de este vital elemento a las poblaciones marginales. Para ello ha contraído compromisos con la Chilectra, Cía. de Teléfonos, Consejería de Promoción Popular y pobladores.

Club Construcción ganó competencia de dominó: Ovalle

OVALLE.— Con gran concurrencia de socios de los clubes "Construcción" y "Los Verdaderos Amigos" se llevó a efecto el partido amistoso de dominó en la sede social de los constructores. Se vieron interesantes jugadas en las nueve parejas que actuaron por cada club, sacando los más altos puntajes la pareja "constructora" formada por Manuel Guerrero y Raúl Caimanque, que totalizaron 189 puntos contra 126 de Adán Chacana y Luis Barahona. Después de este evento se efectuó el Sorteo de Donaciones y resultaron premiados: el N.o 117 de la Serie B, con 10 escudos, de Ernesto Pizarro, domiciliado en Población Canihuante; N.o 120, Serie B, con 20 escudos, de Gringuito, Socos 310; y el N.o 141 de la misma serie B, con 100 escudos, de Estanislao Cuello Araya, de Samo Bajo. Los favorecidos deben pasar a cobrar su premio a la misma sede, Libertad 133, donde serán atendidos por el Presidente don Estanislao Carvajal. Mañana más detalles sobre este interesante partido dominoero, que tenía como premio una copa donada por don Pedro Rojo Valencia. (Corresponsal).

DICEN LOS ESTUDIANTES:

"MANTENDREMOS OCUPACION DE LA UNIVERSIDAD HASTA QUE SE NOS ESCUCHE"

VALPARAISO.— Ayer viajó a Santiago, la directiva estudiantil de la Universidad Santa María de este puerto, con el fin de sostener entrevistas con UFUCH, y con altos personeros de USM, para obtener respuesta a sus planteamientos en relación con el movimiento que sustentan en procura de una Comisión Tripartita y resolutiva que estudie la reforma universitaria.

Según manifestaron anteayer en rueda de periodistas dirigentes de la Federación de Estudiantes de la Universidad porteña, han estado tratando de entrevistarse con el presidente del Consejo Universitario, Agustín Edwards, sin lograrlo hasta el momento por enfermedad de este último, según se les ha informado. De igual modo, el presidente de la Federación, Claudio Rojas, manifestó, que se proseguirá adelante con el movimiento decretado, para lo cual se cuenta con la adhesión de las Universidades Católica y de Chile en este puerto y para pronto, con la posibilidad de un paro nacional de universitarios en apoyo de sus postulados.

"Estamos llevando adelante la toma de la Universidad en forma correcta y respetando el libre acceso al recinto de los profesores que deseen hacerlo, personal administrativo y desde luego, del rector Carlos Cerutti, que tiene su residencia dentro del mismo local", manifestó ayer a LA NACION, el presidente de la Federación estudiantil, Claudio Rojas: "Además, estamos cobrando un peaje de cien pesos para poder financiar los días de permanencia en la Universidad. El primer día, en Avenida España, se obtuvo cerca de E° 200. Quiero destacarle, "nos agrega", que el primer día que ocupamos la USM, el Rector, al llegar a las dos de la mañana para entrar a su domicilio, se sorprendió mucho de que lo dejáramos entrar sin ponerle ninguna objeción: "Pero cómo", dijo "si han tomado la Universidad, ¿porqué me dejan estar adentro?".

Por otra parte, Claudio Rojas nos expresó que no desistirían de ningún modo de la actitud adoptada, ya que hasta la fecha han sido vanos los intentos de llegar a un entendimiento con la dirección.

A su vez, el Rector Carlos Cerutti, emitió una declaración en que estima "improcedente" dar carácter resolutivo a la Comisión Tripartita, la que sólo podría ser consultiva. "La Dirección de la Universidad", expresa, "no puede aceptar de antemano conferir carácter resolutivo a una comisión cuyo mecanismo de trabajo no está previamente establecido, lo que desde ya es materia propia de una comisión de estudio".

Agrega esta declaración, que la "dirección de la USM, coincide en la conveniencia de formar esta Comisión, para que las partes intercambien sus planteamientos respectivos", "de lo que se desprende", se agrega, "que la actitud de la dirección no ha sido negativa ni estática, por lo que no se halla justificación al paro indefinido, ni menos a la ocupación de la Universidad".

VIDA DENTRO DEL RECINTO UNIVERSITARIO

En cuanto a la vida dentro de la USM, LA NACION recorrió ayer las cocinas de la Universidad y otras dependencias, en las cuales los alumnos trabajaban afanosamente, procurando mantener la limpieza y el orden que anteriormente estaba en manos del personal administrativo del plantel. "Las alumnas han desplegado mucho sacrificio en la preparación de las comidas, especialmente el almuerzo" declararon a LA NACION miembros de la Comisión Cocina. "Confeccionar un menú con escasos fondos, para doscientas personas, no es tarea fácil".

Pudimos observar gigantescas ollas en las que se preparan las meriendas y un ambiente muy alegre en todos los ayudantes de cocina, entre los que se encuentran especialmente estudiantes de Electricidad. Nos agregaron que aunque muy cotidiana, esta parte de la ocupación de la Universidad, la muy humana e ineludible necesidad de alimentarse, era una de las pruebas más esforzadas en su realización. "También regamos los jardines con las bombas que aquí existen y hacemos todo el aseo", nos afirmaron otros muchachos, que parecen disfrutar de la experiencia que presta una nota de humor al conflicto.

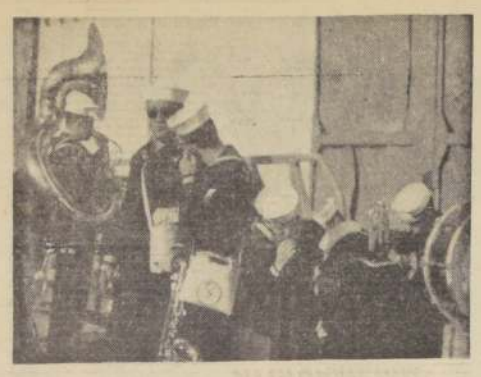

VALPARAISO.— BANDA DE LA FUERZA DE TAREA 86.— La Banda de la Fuerza de Tarea 86, que arribó a Valparaíso a bordo de las naves norteamericanas que permanecerán fondeadas en nuestro puerto hasta el lunes próximo, ofreció una retreta en el Muelle Prat de esta ciudad. En el gráfico, los rubios marineros del Tío Sam, sorprendidos por la lente de LA NACION, en un momento de descanso, en que uno de ellos se rasca pensativamente una oreja, preguntándose, tal vez, por qué no les habrán dejado tocar en otras partes.

CONFLICTOS GREMIALES PORTEÑOS

VALPARAISO.— Posiblemente las oficinas de la Grace Line de Valparaíso, quedan paralizadas a contar desde hoy viernes, debido a un conflicto laboral presentado en esa firma naviera.

Los 120 empleados y 30 obreros que laboran en la Agencia local de esta firma inglesa solicitaron a la representación patronal un reajuste en las remuneraciones al mismo nivel que el obtenido por los trabajadores de la firma en Santiago, o sea, de un 23 por ciento.

Por su parte, la firma les ofrece sólo un 17% de reajuste, ante lo cual los empleados y obreros de Grace iniciaron las gestiones legales para solicitar por estos medios la aprobación de su petitorio. Luego de las tramitaciones correspondientes y ante el fracaso de las conversaciones, en el día de ayer se procedió a votar la huelga, cuyos resultados aún no se conocían hasta el momento de despacho de esta información.

Pero existe consenso general entre los empleados y obreros que ante la negativa recibida y el fracaso de las conversaciones con la parte patronal, el referéndum tendría resultado favorable para ir a la huelga la que comenzaría desde las primeras horas de hoy y en carácter de indefinida.

GREMIO RADIAL

Por otra parte, existe otro conflicto que mantiene preocupados a un importante sector de trabajadores de Valparaíso. Estos son los locutores y radiocontroladores de las emisoras locales que, en un total de 10, serían afectadas por un silencio total de sus ondas si no se llega a un acuerdo entre los broadcasters con sus respectivos empleados en base a un pliego de peticiones económicas y de tipo social presentado el 15 del mes de septiembre pasado.

El conflicto permanece en un compás de espera, mientras es puesto en tabla para ser tratado en la Junta de Conciliación y Arbitraje de la Inspección Provincial del Trabajo, en donde espera el turno correspondiente.

Hasta el momento algunas empresas han manifestado su acuerdo en llegar a un avenimiento con sus empleados pero otras no, y ante esta situación, como el pliego ha sido presentado por los gremios en conjunto hacia cada uno de los empresarios radiales, el hecho de que una emisora no solucione el problema con su personal, arrastraría a la huelga a la totalidad de los profesionales del micrófono paralizando totalmente las emisoras por un tiempo indefinido hasta la solución total del conflicto.

En el intertanto, los empleados y obreros de la Fábrica de Chocolates y Confites Costa S.A.C., viven amargos momentos por cuanto el pliego que ellos presentaron a los representantes de la firma no encuentra una solución satisfactoria. Esto ha hecho que —ante el fracaso de las conversaciones—, se llegue a una crítica situación, según lo anunciado por los dirigentes del Sindicato de trabajadores de esta empresa.

MICRONOTICIAS PORTEÑAS

POSTERGAN ACTO ACADEMICO.— La ceremonia de graduación que debía realizarse en el día de hoy en la Universidad Santa María, ha sido postergada hasta nueva fecha, debido al movimiento de los estudiantes que mantienen ocupado el local de la institución. Por el mismo motivo han sido suspendidos otros actos programados en el recinto universitario.

CONGRESO DE COMACH.— Fue inaugurado ayer en la sede del Sindicato de COMACH, el Congreso Extraordinario que organiza el Consejo Directivo Nacional de la Confederación Marítima de Chile. La clausura del torneo se efectuará mañana sábado, en que se procederá a la elección del nuevo Consejo Directivo Nacional de COMACH.

ANIVERSARIO DEL IPA.— Con motivo de la celebración de un nuevo aniversario, del Instituto de Previsión y Asistencia para Empleados, que se conmemora el 10 del mes en curso, la directiva de la entidad ofrecerá una conferencia de prensa hoy, a las 19 horas, en que se informará de los actos con que será recordada la fecha de fundación del IPA.

VISITA A CALETA PORTALES.— Una visita a Caleta Portales efectuará mañana sábado el Intendente, Enrique Vicente, a fin de inspeccionarla con motivo de las obras que se proyectan realizar en ese punto. Le acompañarán el Director Zonal de Obras Públicas, el Alcalde Juan Rodríguez y personeros del Plan Urbano, Ferrocarriles del Estado y CORFO.

LICENCIATURA EN VIÑA DEL MAR.— Hoy se gradúan en Viña del Mar 29 nuevos maestros, egresados de la Escuela Normal, en ceremonia que se efectuará a las 10.30 horas, en el Teatro Municipal de dicha ciudad.

ESPECTACULOS EN VALPARAISO:

HOY:

VELARDE: "Cada noche un amor"
BRASILIA: "Deliciosa pecadora"
COLON: "Yo fui feliz aquí"
PACIFICO: "El gallo de oro" y "El hombre de papel"
IMPERIO: "Quién es quién"
AVENIDA: "La prueba del león" y "El justiciero"
METRO: "Y vivieron felices"
VALPARAISO: "Su Excelencia"
REAL: "Verano a las 10.30"
CONDELL: "Un hombre y una mujer" y "Placeres de la locura"
VICTORIA: "El regreso de los siete"
RIVOLI: "El castigo de Frankenstein" y "Tarántula"

EN VIÑA DEL MAR

HOY:

OLIMPO: "Estos italianitos"
ORIENTE: "Dos chicas locas locas" y "Los tales por cuales"
REX: "El camarada Don Camilo"
RIALTO: "Casa de mujeres" y "Profanadores de tumbas"

FARMACIAS DE TURNO PARA HOY Y MAÑANA EN VALPARAISO

HOY:

BUJANDA: En Ecuador N.o 660
LA CATEDRAL: En Pedro Montt N.o 1784
BREMEN: En Independencia N.o 2498
PASTEUR: En Independencia N.o 3178.

MAÑANA

IRIS: "En Pl. Echaurren
PRINCIPAL: En Condell N.o 1574
ITALIA: En Victoria N.o 2229
ALMENDRAL: En Chacabuco N.o 2797

PARA VIÑA DEL MAR

HOY:

INGLESA: En Valparaíso N.o 560
EMPART: En Echevers N.o 571

MAÑANA:

ORIENTE: En Quillota N.o 550
AVENIDA: En Libertad N.o 88

MOVIMIENTO MARITIMO

NAVES QUE ENTRARAN

6.— PERICLES: de Amsterdam.
6.— SHROPSHIRE: de Liverpool.
6.— SANTA ANA: de San Francisco.

NAVES QUE SALDRAN

6.— BOLIVIA: para Finlandia.
6.— NAVARINO: para Arica.
7.— PERICLES: para Amsterdam
7.— ISABELLA: para Iquique.

chez Henry
Un local moderno con la experiencia de muchos años.
(Plaza de Armas)
Tel. 60935 - 64769
VISITE NUESTRA NUEVA SECCION
ROTISERIA - BOTILLERIA - PASTELERIA
PRODUCTOS DE ALTA CALIDAD
A PRECIOS COMODOS.

TALLERES GRAFICOS "LA NACION"
ARTES GRAFICAS MODERNAS
ESPECIALIDAD EN
FORMULARIOS, HOJAS CARTAS, MEMORANDUMS, FACTURAS, GUIAS.
MEMORIAS, DIARIOS, FOLLETOS, REVISTAS, TABLOIDES, AFICHES.
Y TODA CLASE DE TRABAJOS DE IMPRENTA
AGUSTINAS 1269 - FONO 85572 - SANTIAGO

Ministerio de la Vivienda y Urbanismo

DIRECCION GENERAL DE OBRAS URBANAS
DIRECCION DE PAVIMENTACION URBANA

(Resol. N° 04 de 18 de abril de 1966 Cfta. Srs. Benavides y Tocornal Ltda.)

COMUNA DE PROVIDENCIA

FRENTES DE PREDIOS AFECTOS AL PAGO DE PAVIMENTACION

En conformidad a las disposiciones contenidas en el Art. N° 23 de la Ley General de Pavimentación N.o 8946, de 20 de octubre de 1949, se pone en conocimiento de los propietarios de predios ubicados en las calles de la comuna de Providencia, que a continuación se detallan, que los frentes de sus propiedades afectas al Pago de Pavimentación de Calzadas y Soleras de concreto y Aceras de baldosas, son los siguientes:

Nº PREDIO	PROPIETARIO	FRENTE MT.
	CALLE ZAÑARTU	
	COSTADO PONIENTE	
	Entre calle A. Real y Calle A. Decombe	
1055	Jorge Valdés. (E/V)	10.00
1065	Carlos Contreras	6.80
1071	Eduardo Meza (E/V)	6.60
1081	Eufemia Guering	9.90
	CALLE DIAGONAL BILBAO	
	COSTADO NORTE	
	Entre calle Salvador y calle Avda. Bilbao	
520	Augusto Holthener	18.30
526	Elena Núñez	8.00
532	Fernando Araya	7.00
542	Juan Torata	14.00
554	Sucesión Pérez	24.20
560	Angel Merino	4.40
568	Raúl Peñailillo	24.20
572	Angel Fantuzzi	25.00
	COSTADO SUR	
	Entre Propiedad Nº 523 y calle Salvador	
523	Ofilia Prat	27.00
537	Carlos Robles	8.00
547	Humberto Pinto	8.10
s/n.	Plaza Municipal	74.20
	CALLE GUARDIA VIEJA	
	COSTADO ORIENTE	
	Entre Propiedad Nº 460 y Propiedad Nº 490	
460	Guillermo Schat	40.00
490	Sucesión Herman	8.20
	COSTADO PONIENTE	
	Entre Propiedad Nº 461 y Calle Juana de Arco	
461	Guillermo Schat	48.80
	CALLE JUANA DE ARCO	
	COSTADO NORTE	
	Entre calle Guardia Vieja y Propiedad Nº 2100	
s/n.	Guillermo Schat	7.20
	CALLE MIGUEL CLARO	/%.0
	COSTADO ORIENTE	
	Entre calle Tajamar y Propiedad Nº 099	
045	José Bonacio (soleras)	68.00
	(Calzada)	76.40
	COSTADO PONIENTE	
	Entre Propiedad Nº 0100 y calle Tajamar	
050	Luis Prieto (soleras)	81.00
	(Calzada)	93.00
	CALLE PROVIDENCIA	
	COSTADO NORTE	
	Entre calle Los Leones y calle Holanda	
04 p. Holand.	Hospital Militar	129.00
	Entre calle Holanda y calle Ojeda	
2502	Aníbal Ferrara	29.20
2528	Adolfo Ovalle (E/V)	20.60
2544	Sucesión Covarrubias	33.00
2560	Nicolás Covarrubias	24.00
2594	Baden y Cía. (Calz. y S.)	36.80
	(Aceras)	14.40
	(Ensanche de Calz.)	37.00
	Entre calle Ojeda y calle Encomenderos	
2604	Manuel Mella	20.80
2644/28	Inmobiliaria Suiza (Suc. Errázuriz) (E/V)	29.10
2690	Inmobiliaria Suiza (Suc. Errázuriz) (E/V)	30.60
2700/2692	Inmobiliaria Suiza (Suc. Errázuriz)	19.50
	CALLE PROVIDENCIA	
	COSTADO SUR	
	Entre calle Hernando de Aguirre y calle Ojeda	
2699/79	Sucesión Doggenweller	22.00
2653	Casa de la Cultura (Municipalidad) (E/V	49.20
2601	José Meyer	31.20
	Entre calle Ojeda y calle Holanda	
2589/75	Caja de Empleados Públicos y Periodistas	47.70
2571/47	Víctor Emmanuele	27.00
2543/39	Fernando Escarona (E/V)	27.00
2525/17	León Kaplum (E/V)	14.10
2507/01	Casaseupere	19.00
	Entre calle Holanda y calle Los Leones	
2499/85	Zanolli Hermanos	25.20
2479/41	Comunidad Providencia (E/V)	74.70
2435/27	Marcelo Salas (E/V)	18.00
2425/19	CHAPIRA (Emp. Los Leones) (C. Ac. Sol.)	13.50
	(p. Los Leones) (Aceras)	6.00
	CALLE HOLANDA	
	COSTADO ORIENTE	
	Entre Propiedad Nº 05 y calle Providencia	
05	Aníbal Ferrara	8.10
	Entre calle Providencia y Propiedad Nº 35	
35	Casaseupere (Calz. y Soleras)	13.00
	(Aceras)	3.30
	CALLE HOLANDA	
	COSTADO PONIENTE	
	Entre Propiedad N.o 09 y calle Providencia	
09/17	Zanolli Hermanos	18.00
	Entre calle Providencia y Propiedad Nº 04	
04	Hospital Militar	11.00
	CALLE L. T. OJEDA	
	COSTADO ORIENTE	
	Entre Principio Pavimento y calle Providencia	
2602 p. Provid.	Manuel Mella (Calz. y Soleras)	7.00
	(Aceras)	4.20
	Entre calle Providencia y Propiedad Nº 40	
40	José Meyer y Cía. Ltda. (Calz. y Soleras)	11.00
	(Aceras)	6.60
	COSTADO PONIENTE	
	Entre Propiedad Nº 43 y calle Providencia	
01/43	Caja Empleados Públicos y Periodistas (Calz. y Soleras)	17.00
	(Aceras)	3.30
	Entre calle Providencia y Propiedad Nº 028	
028	Baden y Cía. (Calz.)	11.70
	(Ensanche Calzada)	10.20
	CALLE ENCOMENDEROS	
	COSTADO PONIENTE	
	Entre calle Providencia y Fin Pavimento	
04/08	Inmobiliaria Suiza (Suc. Errázuriz) (Calz. y Soleras)	2.70
	(Aceras)	4.20
	CALLE HERNANDO DE AGUIRRE	
	COSTADO PONIENTE	
	Entre calle Providencia y Propiedad Nº 61	
23/7	Sucesión Doggenweller (Aceros)	25.80
	(Calz.)	1.70
61/27	Compañía Consumidores de Gas (Aceras)	80.10
	CALLE UNO	
	COSTADO SUR	
	Entre calle Tajamar y Fin Pavimento	
s/n.	Sergio y Fernando Atal	8.00
s/n.	COPEC	20.00
		/10.0
	CALLE ELEODORO YAÑEZ	
	COSTADO NORTE	
	Entre calle Carlos Silva y Juan de Dios Vial	
s/n.	Plaza Municipal — Las Lilas	70.00
	COSTADO SUR	
	Entre calle Juan de Dios Vial y Carlos Silva	
s/n.	Plaza Municipal — Las Lilas	70.00
	CALLE MARCHANT PEREIRA	
	COSTADO ORIENTE	
	Entre Fin Pavimento y calle José Forteza	
1906 p. Forteza	Aurelio González (Calzada)	12.00
	(Soleras)	8.10
	Por calle Forteza (Calzada)	2.70
	(E/V)	4.00
	Entre calle José Forteza y Elvira Garcés	
1905 p. Forteza	Aurelio González (Calz. y Soleras)	28.00
	Por calle Forteza	2.00
1904 p. Garcés	Aurelio González (Calz. y Soleras)	28.20
	Por calle Elvira Garcés (Calzada)	0.00
	(E/V)	8.00
	Entre calle Elvira Garcés y Fin Pavimento	
1903 p. Garcés	Aurelio González (Calz. y Soleras)	13.00
	Por calle Elvira Garcés (Calzada)	1.10
	(E/V)	8.00
	COSTADO PONIENTE	
	Entre Principio Pavimento y Fin Pavimento	
1874	Escuela de Carabineros (2 E/V) (Calz. y Sol.)	82.00
	(Aceras)	90.00

Los reclamos a que la publicación de estas cifras diere lugar, deberán hacerse por escrito a la Dirección de Pavimentación Urbana, Moneda N.o 723, dentro del plazo de quince días a contar desde esta fecha.

Pasado este plazo se tendrán como exactas las cifras relativas a la longitud de los frentes.

Toda transferencia o subdivisión de predios deberá ser puesta en conocimiento del suscrito, por los propios interesados, inmediatamente que dicha operación se haya realizado con las formalidades correspondientes y acompañando los antecedentes respectivos.

SANTIAGO, miércoles 4 de octubre de 1967.

EL DIRECTOR

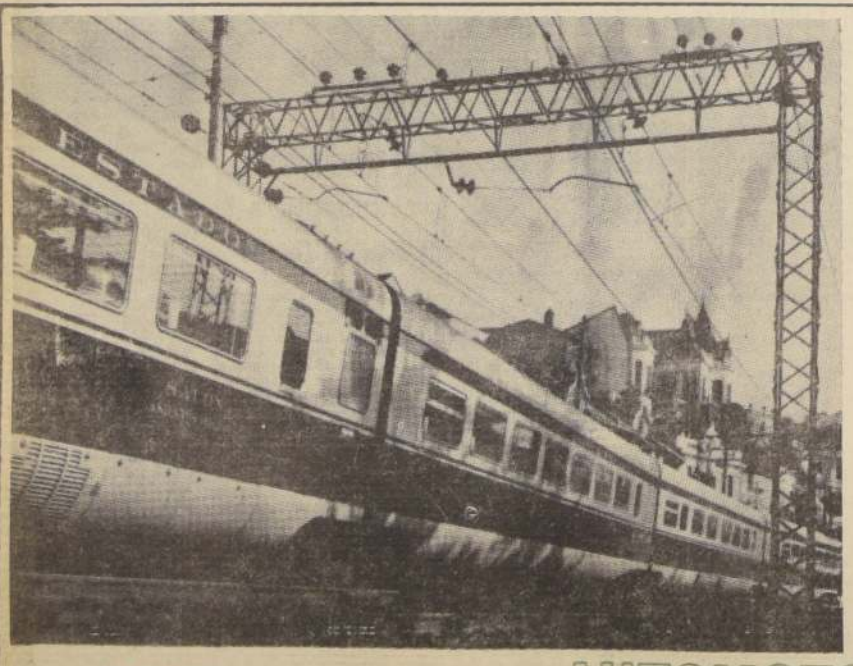
DIGNO DE USTED..!
EL TREN MAS MODERNO Y ELEGANTE DE LATINOAMERICA
Rápido Confortable y Seguro
AUTOMOTOR-SALON
VALPARAISO-TALCA
FFCCE

SUPLEMENTO HIPICO

SEGUNDA SECCION

LA NACION

SANTIAGO DE CHILE — VIERNES 6 DE OCTUBRE DE 1967

FUNDADO EL 14 DE ENERO DE 1917

Pedro Ulloa Juzga a Maritain, Invisible, Naguilán y Aragón

CUATRO "NACIONALES" PARA UN GRAN JINETE

Dice el refrán "que no hay primera sin segunda..."

Para Pedro Ulloa no hubo primera sin segunda, sin tercera y sin cuarta. En poco más de diez años de oficio, por cuatro veces anota su nombre en el "Nacional". Una hazaña. Muchos lo han intentado, sólo él lo ha conseguido.

Maritain: 1959.

Invisible: 1965.

Naguilán 1966... y ahora se agregó Aragón, en 1967.

Los tres últimos "Nacionales", para el mejor jinete que existe en nuestro medio.

Siempre es emotivo e interesante recordar. Revivir grandes momentos, significa traer a la mente el aplauso, la publicación, el halago... **¿Qué recuerda Pedro Ulloa de Maritain, Invisible, Naguilán y Aragón...?**

"Maritain fue muy rápido. Venía siempre entre los cuatro primeros. Invisible, más tranquilo. De mucho "punch" final. Naguilán, uno de los más veloces que he dirigido. Aragón, el más tranquilo. No tiene nervios..."

Ganar cuatro "Nacionales" es también oportunidad de perder cuatro "Nacionales"... **¿Tuvo esa sensación en una de esas cuatro victorias...?**

"El domingo Aragón, en un momento, me asustó. Gané cómodamente, pero tuve que salir hacia afuera —perdiendo terreno— y luego él me buscaba hacia ese lado. Por un momento me preocupé, pero no creí perder. Con los otros, sin problemas..."

En cada uno de esos ganadores debió amoldarse "a su estilo". **¿En cuál de ellos se sintió más cómodo...?**

"No tuve problemas en ninguno. En los cuatro me acomodé muy bien y los resultados están a la vista..."

Los periodistas, comúnmente, hacen preguntas indiscretas. Preguntas que comprometen. Pedro Ulloa recibe una: **¿Si los cuatro ejemplares se enfrentaran y le dieran a elegir, cuál sería su monta...?**

"Sin pensarlo, Aragón. Digo esto hasta este momento sin tomar en cuenta lo que hicieron los otros después. Preferiría a Aragón porque es un elemento que tiene mi genio. Es tranquilo. Tratando de pasar inadvertido".

—¿Y cuál sería el resultado?

"Difícil. Muy difícil. Los cuatro: Naguilán, Maritain, Invisible y Aragón tienen mucha clase...".

—Si de los cuatro tuviera que sacar una condición para "armar", en suma, uno solo, ¿qué extraería de ellos...?

"De Aragón, su tranquilidad. De Invisible, su docilidad. De Naguilán y Maritain, su rapidez. Claro que los cuatro tienen una cosa en común: MUCHA, DEMASIADA GARRA..."

Las comparaciones son odiosas. Comprometen, pero Ulloa, que conocía el terreno que pisaba, no tuvo problemas.

Ganar cuatro "Nacionales", pocos lo han hecho. Para lograrlo hay que ser tranquilo, sereno, gran jinete, haber nacido en Bulnes y llamarse PEDRO ULLOA. ¡Sencillito!

PEDRO ULLOA... "y van cuatro...

DEBUTANTES

Tres productos de tres años debutarán este fin de semana. Ello ocurrirá en el Club Hípico. Estos son sus antecedentes:

QUISICOSA, hembra colorada nacida el 17 de octubre de 1964. Hija de Blue Net y Quisquillosa, por Jali. Propia hermana de Quiroga (ganador) y de Quimérica; materna de Quitasol (My Chum, ganador de 6 carreras), de Baudouin (My Chum, tres carreras en Chile y dos en Panamá), de Quick (My Chum, ganadora y madre de Saeta, ganadora de tres y de Quick Horse) de Quitador, Quepilcho, My Belle (My Chum, ganadores) y de Quickness (Basilisco, ganadora de 7 carreras en Concepción inclusive el clásico Sociedad de Criadores).

KABIN, macho mulato nacido el 30 de septiembre de 1964. Hijo de Master Bowman y Koketka, por Fouché. Propio hermano de Maquillero (ganador de 7 carreras en Chile inclusive los clásicos Pedro J. Medina y Dr. Nicasio Ortiz M. y 4 carreras en Caracas), de Molva (ganadora de 28 carreras en Antofagasta inclusive clásico y madre de Molda, ganadora) y de Kosack (ganador de 3 carreras en plano y saltos) y materno de Pío Pío (por Shearwater, ganador de 4 carreras en los hipódromos centrales y 5 en Arica), de Kalibek (Shearwater, ganador de 4 carreras), y de Coquera (Shearwater, ganadora de 4 carreras en los hipódromos centrales y ganadora en Concepción).

METALIZADO, macho mulato nacido el 7 de septiembre de 1964. Hijo de Saint Ange II y Miss Holmbush, por Holmbush.

Los "SECRETARIOS" ..."unidos caminan hacia el futuro..."

La Unión Hace la Fuerza

Los secretarios de jinetes dan un hermoso ejemplo de solidaridad profesional.

—¿Y cómo les fue...?

—"¡Nos caímos...!".

Quién pregunta, tiene ansias de saber. Quien responde, lleva amargura.

Pero dijo: "Nos caímos", y no muestra señales de estar adolorido.

El que responde es un "secretario". Un "secretario de jinete" quien, pese a no estar en los lomos del ejemplar, "siente" y "vive" el momento de la carrera igual que el látigo.

Los "secretarios" hablan en plural: **"nos caímos...", "corremos a...", "ganamos dos...",** etc. El y su jinete, son una misma persona. Los "secretarios" son los encargados de buscar las montas (hay jinetes que sólo el día miércoles saben lo que van a correr el próximo domingo) y además de cuidar del "apero" del jockey (botas, pantalones, fustas, corbatines, etc.). Hay tantos "secretarios" como jinetes. Los secretarios "nacieron" con los jinetes. Hay buenos y malos, como en todas las actividades. Muchos "secretarios" hicieron grandes jinetes.

UNO POR CIENTO

Los calificados como buenos se hacen pagar, comunmente cobran el uno por ciento de lo que el jinete gana en premios, además de 3 escudos por la monta. Hay "secretarios" chilenos, "clubipiquenses" y porteños. Los más organizados son los del Hipódromo Chile que, en torno a un Club Deportivo, que se llama "Club Deportivo Secretarios de Jinetes del Hipódromo Chile", se han organizado para ayudarse... "para darse una mano".

LA UNION HACE...

Comprendieron que sólos, nunca podrían llegar "a la meta". Los rostros hozcos los hicieron desaparecer y se unieron para ayudar al que estaba en desgracia. Cuando un jinete es suspendido, o sufre un accidente en la pista, el "secretario" queda sin ningún apoyo. Carece de toda ayuda. Los palmeños se dieron cuenta de ello, y se dieron la mano.

"Nos unimos cuarenta compañeros y formamos un fondo mutuo de ayuda. Antes quedábamos sin ninguna asistencia, hoy, por lo menos tenemos un pequeño respaldo".

"Cuando a un jinete lo suspenden por dieciséis días otorgamos a nuestro compañero "secretario" quince escudos y una cuota voluntaria. Si es suspendido por un mes, le entregamos una ayuda de cuarenta escudos".

"El dinero lo obtenemos haciendo aportes. Por cada carrera ganada se entrega un escudo. Por triunfo clásico, cinco escudos".

"Cuando un "secretario" de nuestro club se enferma, "su" jinete no queda abandonado. Entre todos nosotros o dos o tres, le buscamos montas a su jockey para que así, él pueda obtener su porcentaje y no quedar sin recursos".

"Los "secretarios" durante mucho tiempo íbamos en grandes "chocilones" a buscar las hojas con las inscripciones a los Hipódromos. Ahora, lo hemos cambiado. Cada uno de nosotros dá cincuenta centésimos de escudos (quinientos pesos) y uno solo va a buscarlas y las reparte en el Hipódromo donde le esperamos. Se le da pasillo".

"Queremos que se nos tome un poco en cuenta. En el Hipódromo Chile, por ra tavi y algo para el bolsillo, no podemos entrar al recinto de jinetes. Muchas veces hay cambios de montas y estas tenemos que pedirlas por señas desde afuera".

"Nosotros somos los más interesados en que se aisle al jinete y al "secretario". Así se podrá ver que muchos que pululan por el redondel de montar, nada tienen que ver".

"Queremos tener a nuestro lado a todos los compañeros del Club Hípico. En la actualidad sólo hay cinco".

"Nos estrechan la mano. Se van. Han contado quienes son: se va J. Cáceres (H. Olguín), Luis Bahamondes (J. Marín), R. Ledesma (J. Salinas), Víctor Alvear (D. Cerda), Luis Rojas (O. P. Castillo) y Ricardo Romero (P. Salinas). Todos quieren que su trabajo sea comprendido... y lo que es más importante, se convencieron que unidos pueden hacer mucho más... ("Si todos los hombres del mundo...").

CHAMPAGNE...

Fuimos a ver a Aragón. Era el lunes por la mañana.

Todos los muchachos del corral estaban felices. La alegría la transmitían. Ernesto Inda nos habla del plan para el futuro, de la carrera, de los pro y los contra...

En su oficina —donde exhibe trofeos— la conversación prosigue.

Luego sobre el escritorio —también como trofeo— una botella de champagne sin líquido. La miramos y sonreímos... Enrique Muñoz Armijo, reportero gráfico que nos acompaña, hace un comentario. "Restos del festín...".

Hay sonrisas y un comentario. Lo hace Celestino Sepúlveda, capataz del corral, quien cuenta...

—"La servimos ayer cuando volvió Don Ernesto. La trajo él y la compartimos entre mi esposa, él y yo. Un cariño del patrón..."

Así es el ambiente en el corral del campeón. Un ambiente de amistad. Ernesto Inda, veinte minutos después que estaba en los salones del Directorio, compartía aquella alegría con la gente que trabaja a su alrededor.

LA VERDAD SOBRE COIHUECO

¿Aseguran que Coihueco no corre más...?

Esbozó una sonrisa. Puso una cara de interrogación. Metió las manos en los bolsillos y sonriendo agregó...

"No es cierto. El potrillo ya está en el paseo diario. No es nada grave. Una lesión de cuidado, pero nada grave...".

Responde Jorge Inda, el entrenador de Coihueco, el valor que ha estado ausente del "Nacional" y obligadamente, tendrá que mantenerse también alejado de "El Ensayo".

—¿Es una lasión que necesita mucho tiempo de inactividad?

"Me han dicho los médicos veterinarios que unos tres a cuatros meses. Me parece que hay que cuidarlo y por ello se le dará todo el tiempo necesario".

—¿Es verdad que se trata de una fisura como se ha comentado?

"¡No! No es una fisura. No tiene tampoco nada ni a los nudos, ni a las rodillas ni a las cañas..."

¿Entonces a los cascos?

"Efectivamente su lesión es a los cascos....".

¿Cómo la llaman los médicos?

"Me dijeron una afección a un casco. Es una lesión entre la parte blanda y dura de la uña... un absceso..."

—¿De qué puede haberle surgido?

"Seguramente una mala pisada..."

—¿Y por qué motivos no había negado los comentarios?

"Porque nadie me lo había preguntado. Felizmente no es tan grave".

—¿Su impresión sobre el resultado del "Nacional"?

"Aragón es muy superior a todos. Dio ventajas y ganó en gran tiempo. Si no regala esos metros... ¿qué marca pone...?

—¿Coihueco puede estar entre los que "apuran a Aragón..."

"Yo estimo que sí. Coihueco es un buen elemento y bien podría estar alternando con los que exigieron al buen Aragón...".

Jorge Inda tiene una opinión y además una explicación a la lesión del potrillo, que era toda su esperanza...

CHEVRON CORRE EL "PADDOCK STAKES" CON PEDRO ULLOA

Chevron —según anuncio de su entrenador, Carlos Tapia— actuará en los 1.000 metros del "Paddock Stakes" (30 mil escudos al ganador), que se disputará el mismo día de "El Ensayo". Informó su adiestrador, que Pedro Ulloa será su conductor.

HACENDADO

A un pequeño descanso, debido a una lesión leve en su pata izquierda, fue sometido Hacendado, pupilo de Alvaro Broque, que por el momento no tiene programa.

CON PALIZADA

Una baranda suplementaria, colocada a 8 metros en la recta, y a siete en la curva, tendrá la pista N.o 1 del Club Hípico por donde se disputará el programa del próximo domingo. La pista N.o 2, según informó el administrador, será ocupada en las reuniones de mitad de semana.

TERRON

Un descanso hasta el mes de diciembre tendrá Terron, pupilo de Manuel Chamorro. Se cree que es posible que vuelva el día 25 de diciembre en el premio "Fuerzas Armadas".

BIEN FALLADA

En el premio "Carlos Campino", vuelve a la actividad la yegua Bien Fallada. La información la entregó su entrenador Samuel Fuentes.

FRASCARITA

Frascarita, la hija de Suceso y Nevasca, que cambiara de categoría en la reunión extraordinaria del miércoles, abandonó después de esa victoria el corral de Roberto Maggi. Fue adquirida por el stud "Quillota", quedando bajo las órdenes de Alvaro Abarca en la pista del Club Hípico.

CHIMPANCE

Luis Carvajal dirigirá a Chimpancé (cuarto el miércoles), en la prueba condicional que inicia el programa del día 12 de octubre.

QUILCHE

La pregunta se la hicimos al entrenador Alvaro Breque... ¿Y qué hay de Quilche?

—Está trabajando normalmente. ¿No hay problemas.

—¿Y el de las huinchas?

"Los días que hay huinchas se le está llevando a las cintas."

—¿Y le pondrán anteojeras?

—¡No...!, por ningún motivo...

★HIPODROMO CHILE★

SABADO 7 DE OCTUBRE DE 1967

NOTA: Los caballos marcados con un asterisco tuvieron contratiempos en su última actuación.

PRIMERA CARRERA.- 1.200 metros.- 11.a serie. A las 12.30 horas.- (3 al 7).

8.7	1 Amurrada	54	6	R.Rojas	L.Espinoza	1650	(1)	7.o de Comanchero en 1.200; 48 en 1.13; 9a. s.
6.2	2 El Panul	54	3	E.Guzmán	E.Beuzenberg	1648	(2)	2.o de Belmonte en 1.200 con 53 en 1.13 3/5; 10a. s.
Reaparece	3 Guacarneco	54	1	J.Torres	J.Melero B.	1394	(3)	16.o de Casilla en 1.200 con 51 en 1.15; 10a. s.
2.5	4 Ilustrado *	54	9	N.González	F.Olave	1650	(4)	5.o de Comanchero en 1.200 con 48 en 1.13; 9a. s.
9c.2.8	5 Caperucita	53	15	E.González	D.Torres	1648	(5)	8a. de Belmonte en 1.200 con 55 en 1.13 3/5; 10a.
Reaparece	6 Planetaria	53	7	J.Santos	A.Petit	863	(6)	11a. de Asesor en 1.200 con 53 en 1.14 1/5; 10a. s.
10	7 Chapecado	52	16	J.Pacheco	C.Castro	1608	(7)	10.o de Noel en 1.200 con 52 en 1.14 2/5; 10a. s.
Reaparece	8 Tres Pinos	52	10	L.García	E.Scala	1136	(8)	19.o de Enfermera en 1.200 con 51 en 1.13 2/5; Cl.
13	9 Apsaras *	51	11	B.Campos	H.Yáñez	1608	(9)	13a. de Noel en 1.200 con 52 en 1.14 2/5; 10a. s.
5	10 Bobar *	51	2	B.García	E.Núñez	1608	(10)	5.o de Noel en 1.200 con 51 en 1.14 2/5; 10a. s.
6	11 Fox Blue	51	14	M.Ramírez	E.Inda G.	1628	(11)	6.o de Saullo en 1.400 con 53 en 1.27 1/5; 11a. s.
13.7	12 Liberada *	51	8	L.Caroca	M.Murillo	1628	(12)	7a. de Saullo en 1.400 con 53 en 1.27 1/5; 11a. s.
7	13 Mitsea *	51	4	L.Hevia	R.Luna	1608	(13)	7.o de Noel en 1.200 con 51 en 1.14 2/5; 10a. s.
6.5.3.	14 Papolana *	51	12	J.Amestelly	A.Ramírez	1648	(14)	3a. de Belmonte en 1.200 con 51 en 1.13 3/5; 10a.
16.15	15 Toffanita *	51	5	L.Toro	E.Pinochet	1681	(15)	15a. de Lenoz en 1.400 con 54 en 1.26 2/5; 11a. s.
Reaparece	16 D. Ernesto	50	13	J.Marín	R.Villa	1452	(16)	15.o de Boiarin en 1.300 con 48 en 1.20 4/5; 10a. s.

SEGUNDA CARRERA.- 1.200 metros.- 10.a serie "B".- A las 13 horas.- (8 al 12). PRIMERA VALIDA PARA LA TRIPLE INICIAL, CON DIVIDENDO AL 1.o y 2.o

	1 Balafuego	54	1	J.M.Aravena	E.Inda S.	1466	(1)	13.o de Don Oscar en 1.200 con 54 en 1.13 3/5; 9a.
Reaparece	2 S. Tropez	54	13	M.Ramírez	A.Muscat	1424	(2)	8.o de Pudú en 1.400 con 49 en 1.26 3/5; 8a. s.
Reaparece	3 Trapalacu.*	54	3	O.López	C.Miranda	1541	(3)	12a. de Royal Assent en 1.200 con 54 en 1.14.
Reaparece	4 Twistera	54	6	E.Rodríguez	R.Quiroz F	1464	(4)	14.o de B. Futuro en 1.300 con 52 en 1.21 1/5; 9a.
Reaparece	5 Bleopar	53	5	M.Lizana	Fco.Castro	1331	(5)	Se negó a correr en la ganada por Remember. 9a.
Reaparece	6 Filemón *	53	9	E.Soto	A.López	1633	(6)	10.o de Picarda en 1.400 con 48 en 1.26 1/5; 9a. s.
3.10	7 Adusán *	52	14	H.Olguín	L.H.Sorrel	1682	(7)	3.o de Guarico en 1.400 con 54 en 1.26 1/5; 10a. s.
11.2.3	8 Augurio	52	12	L.Caroca	J.Bta.Castro	1609	(8)	7.o de Eclipsada en 1.200 con 51 en 1.14. 9a. s.
7	9 Gin Tonic *	52	8	J.Amestelly	D.López	1526	(9)	17.o de Raqui en 1.300 con 47 en 1.18; 6a. s. Cl.
Reaparece	10 Azoparda	51	4	L.García	N.Peralta	1509	(10)	10a. de Filemón en 1.200 con 54 en 1.15 3/5; 10a. s.
Reaparece	11 Celinda	51	7	G.Meneses	J.Vial	1606	(11)	Ganó a Ilustrado en 1.200 con 50 en 1.14. 11a. s.
14c	12 Menilmont.	51	10	E.Suárez	O.González	1501	(12)	14.o de Retoque en 1.200 con 50 en 1.12 2/5; Club.
15c	13 Diablaza	50	2	J.Marín	D.Torres	1646	(13)	15a. de Caravaggio en 1.000 con 51 en 59 2/5; 7a.
12c	14 Iturriaga	50	11	R.Venegas	L.Santos	1591	(14)	12.o de Retoque en 1.200 con 48 en 1.12 2/5; Club.

TERCERA CARRERA.— 1.400 metros.— Condicional.— A las 13.30 horas.

Reaparece	1 Barbamar	54	15	P. Cardoza	O. Silva	1396	(1)	5a. de Ganaflor en 1.200 con 5 4en 1.14 3/5; Cond.
10	2 Curanie	54	17	V. Bravo	A. Sepúlveda	1649	(2)	10a. de Mirona en 1.200 con 54 en 1.13; Cond.
5	3 Bomba *	54	13	C. González	G. Avila	1649	(3)	5a. de Mirona en 1.200 con 52 en 1.13; Cond.
Debutante	4 Brigada	54	11	O. López	A. López	—	(4)	Debut. Hija de Biriatou y Solidaria por aLtigazo.
5.4	5 Campacana	54	18	J. Amestelly	R. Maggi	1651	(5)	4a. de Colación en 1.200 con 52 en 1.13 1/5; Cond.
10c	6 Diminuta	54	16	R. Clavería	H. Godoy	1662	(6)	10a. de Buena Mano en 1.200 con 53 en 1.18; Cond
11	7 Gerana	54	6	C. Sepúlveda	A. Abarca	1607	(7)	11a .de Isquiña en 1.400 con 54 en 1.26 1/5; Cond.
Reaparece	8 Huaina *	54	14	N. González	E. Bécar	1542	(8)	13a. de Canelita en 1.200 con 53 en 1.14. Cond.
4	9 La Madrina*	54	12	G. Fernández	A. Lab	1607	(9)	4a. de Isquiña en 1.400 con 50 en 1.26 1/5; Cond.
2	10 Lionesa *	54	7	L. Soto	E. Inda S.	1651	(10)	2a. de Colación en 1.200 con 54 en 1.13 1/5; Cond.
12	11 Malvine	54	1	B. Campos	C. Santos	1607	(11)	12a. de Isquiña en 1.400 con 52 en 1.26 1/5; Cond.
9c	12 Marsina	54	9	P. Salinas	Juan Melero	1662	(12)	9a. de B. Mano en 1.300 con 53 en 1.18 1/5; Cond.
2	13 Miss Mar.	54	4	J. Soto	H. Miranda	1649	(13)	2a. de Mirona en 1.200 con 50 en 1.13; Cond.
2.5	14 Musiquera *	54	10	J. Pacheco	Fco. Castro	1651	(14)	6a. de Colación en 1.200 con 54 en 1.13 1/5; Cond.
4c.3	15 Pachacamac	54	3	L. Carvajal	P. Bagú	1651	(15)	3a. de Colación en 1.200 con 50 en 1.13 1/5; Cond.
Reaparece	16 Rockete	54	8	J. Marín	T. Bustos	542	(16)	6a. de Canelita en 1.200 con 52 en 1.14; Cond.
Debutante	17 Tampa	54	2	J. Salinas	P. Briones	—	(17)	Debut. Hija de Sertorius y Tiniebla por Timor.
15	18 Wichita	54	5	A. Orellana	C. Miranda	1607	(18)	15a. de Isquiña en 1.400 con 51 en 1.26 1/5; Cond.

CORRAL: 1 con 2.

CUARTA CARRERA.— 1.200 metros.— 10a. serie.— A las 14 horas.— (13 al 16).— (Segunda válida para la Triple Inicial, con dividendo al 1.o y 2.o)

1	1 Comanchero	54	1	J. Marín	R. Quiroz F.	1650	(1)	Ganó a Benita en 1.200 con 49 en 1.13; 9a. s.
Reaparece	2 Amaspi	53	3	E. Rodríguez	R. Quiroz F.	880	(2)	17.o de Sócrates en 1.100 co n52 en 1.05 2/5; 7a. s.
12	3 Curazao	53	5	C. González	G. Avila	1612	(3)	12.o de Thuban en 1.20 0con 51 en 1.13 3/5; 6a. s.
2.3	4 Chorten	53	2	E. González	T. Bustos	1650	(4)	3.o de Comanchero en 1.200 con 54 en 1.13; 9a. s.
10.4	5 T. Master	53	9	V. Ubilla	H. Gazmuri	1654	(5)	4.o de Trágica en 1.200 con 50 en 1.12 4/5; 8a. s.
1 •	6 Belmonte	51	4	J. Pacheco	H. Gazmuri	1648	(6)	Ganó a El Panuel en 1.200 con 54 en 1.13 3/5; 10a.
10c.9c	7 Absoluto	52	15	M. Ramírez	S. Fuentes	1698	(7)	9.o de Evadne en 1.200 con 49 en 1.12 1/5; 7a. s.
10.13	8 Ciba	52	13	L. Toro	E. Pinochet	1685	(8)	13.a de Sorrelito en 1.400 con 52 en 1.25; 9a. s.
Reaparece	9 Moscatel	52	6	E. Naranjo	E. Beuzenberg	1505	(9)	12.o de Bolívar en 1.500 con 52 en 1.34 1/5; 6a. s.
10	10 Raspadura	52	14	O. López	V. Contreras	1612	(10)	10a. de Thuban en 1.200 con 50 en 1.13 3/5; 6a. s.
Reaparece	11 Afinidad	51	16	J. Salinas	R. Pérez	866	(11)	14a. de Geisha en 1.200 con 55 en 1.14 3/5; 9a. s.
3.12	12 B. Night *	51	8	E. Suárez	L. Contreras	1650	(12)	12a. de Comanchero en 1.200 con 53 en 1.13; 9a. s.
5.4	13 Cumplido *	51	7	H. Olguín	L. H. Sorrel	1650	(13)	4.o de Comanchero en 1.200 con 53 en 1.13; 9a. s.
6.2	14 Doctrina	51	11	O. P. Castillo	R. López	1685	(14)	2a. de Sorrelito en 1.400 con 48 en 1.25; 9a.
1	15 Eclipsada	51	12	A. Salas	O. Silva	1609	(15)	Ganó a Chorten en 1.200 con 49 en 1.14. 9a. s.
4.8	16 Polorín	51	10	J. Amestelly	A. Muñoz	1633	(16)	8.o de Picarda en 1.400 con 50 en 1.12 1/5; 9a. s.

CORRALES: 1 con 2 y 5 con 6.

QUINTA CARRERA.— 1.200 MTS.— 9a. Ser.— A las 14.30 horas (15 al 22).— (TERCERA VALIDA PARA LA TRIPLE INICIAL, CON DIVIDENDO AL 1.o y 2.o.)

6.7	1 Los Olmos	55	14	A.Díaz	D.Olave	1659	(1)	7.o de Minuendo en 1.200 con 53 en 1.12 1/5. 7a. s.
6	2 (Smolenska	55	4	J.Torres	J.Melero B.	1659	(2)	6a. de Minuendo en 1.200 con 53 en 1.12 1/5; 7a. s.
4.3	3 (Cituia*	48	12	J.Marín	D.Torres	1654	(3)	3a de Trágica en 1.200 con 49 en 1.12 4/5; 8a. s.
6.5.1c	4 Don Oscar*	54	1	H.Olguín	L.H.Sorrel	1605	(4)	Ganó a Bolarín en 1.200 con 50 en 1.12; 6a. s. Cl.
11.10c	5 Emú	54	8	A.Salas	O.Silva	1698	(5)	10.o de Evadne en 1.200 con 56 en 1.12 1/5; 7a. s.
5	6 Robertino	54	7	E.González	D.Miranda	1659	(6)	5.o de Minuendo en 1.200 con 52 en 1.12 1/5; 7a. s.
5c.6c	7 Tver	54	13	J.Toro	A.Proschle	1627	(7)	6.o de Néctar en 1.100 con 50 en 1.05 2/5; 6a. s. Cl.
7.11	8 Auditora	52	15	G.Meneses	J.Posadas	1689	(8)	11a .de Pudú en 1.400 con 5 0en 1.24 3/5; 7a. s.
9	9 Rememb.	52	10	J. García	S.González	1579	(9)	9.o de Polémica en 1.400 con 50 en 1.26 1/5; 7a. s.
Reaparece	10 Santoña	52	9	E.Soto	R.Bernal G.	1473	(10)	11a. de Las Rosas en 1.200 con 53 en 1.14; 7a. s.
Reaparece	11 D. Nicolás	51	2	N.González	J.Vial	1366	(11)	9.o de Abordaje en 1.500 con 49 en 1.32 1/5; 7a. s.
5	12 I. Pascual	51	5	J.Pacheco	R.Quiroz F.	1612	(12)	5.o de Thuba nen 1.200 con 54 en 1.13 3/5; 6a. s.
1.2	13 Noel	51	6	R.Clavería	T.Herrera	1654	(13)	2.o de Trágica en 1.200 con 51 en 1.12 4/5; 8a. s.
11	14 Pilla	51	3	L.Caroca	H.Galaz	1612	(14)	11a. de Thuban en 1.200 con 54 en 1.13 3/5; 8a. s.
8	15 Malhumor.	49	11	E.Suárez	J.Bta.Castro	1654	(15)	8a. de Trágica en 1.200 con 52 en 1.12 4/5; 8a. s.

CORRAL: 2 con 3.

SEXTA CARRERA.— 1.900 MTS.— Handicap.— A las 15 horas.— (PRIMERA VALIDA PARA LA TRIPLE CENTRAL, CON DIVIDENDO AL 1.o y 2.o.)

Reaparece	1 New Lord	55	1	C.Sepúlveda	S.Miceli	987	(1)	7.o de Mocambo en 1.200 con 52 en 1.13; 3a. s.
2	2 Torontito	55	14	J.Pacheco	A.Petit	1610	(2)	2.o de Geraldina en 1.900 con 52 en 1.58 4/5; Hand.
6.1.2.3	3 Piloto	54	2	C.Pezoa	O.Silva	1691	(3)	3.o de Lagarta en 1.400 con 56 en 1.24 4/5; 5a. s.
12c.7	4 Taguao*	52	7	G.Meneses	P.Briones	1610	(4)	7.o de Geraldina en 1.900 con 53 en 1.58 4/5; Hand.
5	5 Rico Milla	50	5	H.Ramírez	S.Alamos	1610	(5)	5.o de Geraldina en 1.900 con 51 en 1.58 4/5; Hand.
3c.2c	6 Pimpón	49	3	A.Salas	A.Castro	1693	(6)	2.o de Teutón en 1.800 con 55 en 1.49 4/5; Hand.
1.1	7 Andante*	48	6	J.Salinas	F.Castro	1653	(7)	Ganó a I. Pije en 1.900 con 57 en 2.00 3/5; Hand.
Reaparece	8 Bye Bye	48	9	N.N.	O.Leiva	1465	(8)	2o de Oribel en 1.900 con 46 en 1.59 2/5; Hand.
11	9 Austero	46	8	P.Castillo	E.Bravo	1707	(9)	3o de Camogli en 1.300 con 53 en 1.19; Sporting.
4v	10 Mont Louis.	46	10	R.Clavería	F.Olave	1676	(10)	4.o de Anayansi en 1.400 con 56 en 1.25. Sporting.

SEPTIMA CARRERA.— 1.200 metros.— 6.a Serie.— A las 15.35 horas.— (29 al 33).— SEGUNDA VALIDA PARA LA TRIPLE CENTRAL, CON DIVIDENDO AL 1.o y 2.o.

8-6	1 Vigilante	54	12	O. Hermosilla	Fco. Castro	1657	(1)	6.o de El Martirio en 1.200 con 55 en 1.11 2/5; 5a.
Reaparece	2 Toqui	52	7	J. Amestelly	Fco. Castro	1429	(2)	5.o de Chevrón en 1.600 con 50 en 1.37 3/5; Club.
6-7-2-6	3 Manolo G.	53	5	V. Bravo	V. Contreras	1692	(3)	6.o de Asesor en 1.400 con 53 en 1.25; 5.a s.
Reaparece	4 Luz Clara	52	3	H. Olguín	F. Olave	1416	(4)	4a. de Cantahor en 1.200 con 53 en 1.12 1/5; 6a. s.
8c-6c	5 Vto. Fresco	52	6	E. Soto	E. Beuzenberg	1669	(5)	6.o de Predominio en 1.300 con 50 en 1.10 3/5; Cl.
15c-12-8	6 B. Sorte	51	10	C. Ojeda	E. Barticevic	1657	(6)	8.a de El Martirio en 1.200 con 51 en 1.11 2/5; 5a.
2	7 D. Peque	51	9	O. P. Castillo	T. Herrera	1583	(7)	2a. de Eslie en 1.200 con 50 en 1.13; 5a. s.
1c-7c	8 Ras Club	51	2	G. Meneses	H. Miranda	1671	(8)	7.o de Scorpius en 1.200 con 54 en 1.11 3/5; 5a. s.
Reaparece	9 Trassa	51	11	O. López	O. Santos	1550	(9)	14a. de Hampón en 1.200 con 53 en 1.13 4/5; 5a. s.
8	10 Baviera*	50	4	L. Toro	S. González	1583	(10)	8a. de Eslie en 1.200 con 51 en 1.13; 5a. s.
8c-7	11 Fachoso	50	8	J. Salinas	P. Briones	1692	(11)	7.o de Asesor en 1.400 con 49 en 1.24; 5a. s.
Reaparece	12 Shimaneku*	50	1	J. Marín	T. Bustos	1516	(12)	14.o de Asesor e n1.50 con 5 4en 1.32; 6a. s.

CORRAL: 1 con 2.

OCTAVA CARRERA.— 1.500 metros.— CLASICO.— A las 16.10 horas.— TERCERA VALIDA PARA LA TRIPLE CENTRAL, CON DIVIDENDO AL 1.o y 2.o.

3-1	1 Negrucillo	56	6	J. Salinas	P. Briones	1656	(1)	Ganó a Mitzukawa. en 1.400 con 52. 1.24. Clásico
2	2 L. Ranchera	52	5	G. Meneses	A. Vodanovic	1688	(2)	2a. de Dispersa. en 1.900 con 51. 1.57 4/5. Clásico
1	3 Preferencial	52	7	C. Ocampo	J. Freire	1578	(3)	Ganó a Lagarta. en 1.500 con 55. 1.24 2/5. 3a. s
1-4	4 Satrap	52	3	H. Pilar	A. Vodanovic	1656	(4)	4.o de Negrucillo, en 1.400 con 52. 1.24. Clásico
12c	5 Stirco	52	2	J. Amestelly	A. Lab	1558	(5)	12.o de Pardis. en 1.500 con 56. 1.31. Club.
4-2	6 Mitzukawa	49	8	O. P. Castillo	M. Araneda	1656	(6)	2.o de Negrucillo, en 1.400 con 46. 1.24. Clásico
6c	7 Alpechín	46	1	A. Parra	H. Gazmuri	1652	(7)	3.o de Tepual. en 1.200 con 54. 1.11. 2a. s.
3	8 Obstinado	46	9	P. Castillo	E. Bravo	1667	(8)	8.o de Mark Time. en 1.900 con 47. 1.55. Hand
1-2-9-1	9 Lagarta	45	4	J. Castillo	R. Maggi	1691	(9)	Ganó a Resuello. en 1.400 con 51. 1.24 4/5. 4a. s

NOVENA CARRERA.— 1.200 metros, 7a. serie. A las 16.45 horas. (Primera Válida para la Triple Final con dividendo al primero y segundo).

4—12	1 Heliodora *	54	7	B. García	A. Muñoz	1657	(1)	12a. de El Martirio. en 1.200 con 48. 1.11 2/5. 5a.
9	2 La Viroca	54	4	C. Sepúlveda	E. Vidal	1583	(2)	9a. de Eslie, en 1.200 con 51. 1.13. 5a. serie
1	3 Mirona	54	9	G. Meneses	L. Toledo	1649	(3)	Ganó a Miss Maritain. 1.200 con 54. 1.13. Cond.
Reaparece	4 El Burgalés	53	6	J. Pacheco	J. Castro	1459	(4)	11.o de Charlemagne, en 1.300 con 54. 1.20 2/5. 5a
1	5 Mentao	51	3	L. Caroca	J. Castro	1615	(5)	Ganó a Rezongona. 1.200 con 51. 1.13 1/5. 7a. s.
Reaparece	6 J. James	53	2	C. González	G. Avila	1468	(6)	13a. de Getti. en 1.200 con 52. 1.13 1/5. 5a. s.
9	7 Maverick	53	12	D. Cerda	O. Orellana	1657	(7)	9.o de El Martirio. en 1200 con 49. 1.11 2/5.
7	8 Pinto	53	13	J. Amestelly	F. Castro	1583	(8)	7.o de Eslie. en 1200 con 50. 1.13. 5a. serie
4	9 Canelita	52	8	H. Olguín	A. Sepúlveda	1636	(9)	4a. de Andante, en 1.400 con 49. 1.26 3/5. 6a. s
Reaparece	10 Malandonga	52	11	V. Ubilla	H. Gazmuri	1189	(10)	15a. de Sunderland. en 1.200 con 50. 1.13. 6a. s.
11	11 Afquintúe *	51	14	C. Paredes	A. Vodanovic	1580	(11)	11.o de Wilfulness. en 1.200 con 53. 1.13. 6a. s.
11c	12 Quelki	51	5	R. Clavería	A. Breque	1671	(12)	11.o de Scorpius. en 1.200 con 51. 1.11 3/5. 5a. Cl.
7—4	13 Temerario	51	1	C. Ojeda	E. Barticevic	1658	(13)	4.o de Cartacho. en 1.200 con 52. 1.12 3/5. 6a. s
2—7	14 Rezongona *	50	10	J. Marín	F. Quiroz	1658	(14)	7a. de Cartacho. en 1.200 con 51. 1.12 3/5. 6a. s

DECIMA CARRERA.— 1.200 metros. 4a. serie. A las 17,20.

6	1 Doblete	61	2	E. Naranjo	L. Toledo	1652	(1)	6.o de Tepual. en 1.200 con 55. 1.11. 2a. s.
8c	2 Caudal	60	3	J. Sepúlveda	M. Velarde	1590	(2)	8.o de Prócer, en 1.300 con 59. 1.16 2/5. 2a. s Cl
9	3 Tabarín	56	7	J. Marín	J. Bernal	1613	(3)	9.o de Novice. en 1.200 con 53. 1.12. 3a, s.
7	4 Didí *	55	14	J. Amestelly	A. Ramírez	1613	(4)	7.o de Novice, en 1.200 con 52. 1.12. 3a. s.
Reaparece	5 Victorioso	55	12	G. Meneses	J. Inda	1333	(5)	14.o de Genio. en 1.200 con 53. 1.12 3/5. 3a. s.
2v—2v	6 Amamir	53	5	N. N.	E. Bravo	1707	(6)	2.o de Camogli. en 1.300 con 56. 1.19. Sporting
Reaparece	7 Hidalgo	52	9	A. Salas	A. Vodanovic	1529	(7)	5.o de N. Buena. en 1.300 con 51. 1.16 4/5. 2a. Cl
1	8 El Martirio	51	4	J. Barrios	F. Olave	1657	(8)	Ganó a Manolo G. en 1.200 con 53. 1.11 2/5. 5a. s
Reaparece	9 Ovación	51	13	L. García	R. Peralta	1421	(9)	Ganó a Rebonado. en 1.200 con 55. 1.13. 5a. s
5c—3c	10 M. Elegante	50	15	J. Salinas	J. Melero	1670	(10)	3a. de Agave, en 1.200 con 48. 1.10 4/5. 2a. s Cl.
Reaparece	11 Cris	49	1	L. Hevia	A. Henríquez	1263	(11)	8.o de Black Jane. en 1.500 con 50. 1.35 3/5. Cl.
9—11	12 Chamaco	49	8	S. Alcaide	I. Duque	1655	(12)	11.o de Wilfulness. en 1.200 con 54. 1.11 4/5. 4a.
8	13 Kea	49	6	N. N.	R. López	1655	(13)	8a. de Wilfulness. en 1.200 con 54. 1.11 4/5. 4a. s
2	14 M. a Mano	49	11	E. Suárez	L. Contreras	1655	(14)	2.o de Wilfulness. en 1.200 con 51. 1.11 4/5. 4a. s
11—9	15 Oportuno	49	10	N. N	A. Donati	1655	(15)	9.o de Wilfulness. en 1.200 con 54. 1.11 4/5. 4a. s

UNDECIMA CARRERA.— 1.200 metros. 8a. serie. A las 18 horas. (Segunda Válida para la Triple Final con dividendo al primero y segundo).

6c—7c	1 Colchagüina	54	2	J. Toro	H. Gazmuri	1698	(1)	7a. de Evadne, en 1.200 con 55. 1.12 1/5. 7a. s Cl
3	2 Peteco	54	10	J. Amestelly	H. Miranda	1658	(2)	3.o de Cartacho. en 1.200 con 51. 1.12 3/5. 6a. s
12	3 Britagua	53	6	A. Parra	A. Gutiérrez	1658	(3)	12a. de Cartacho, en 1.200 con 52. 1.12 3/5. 6a. s
3—3	4 Nitido	53	13	A. Salas	A. Gutiérrez	1659	(4)	3.o de Minuendo. en 1.200 con 53. 1.12 1/5.. 7a.
9—9	5 La Ginda	53	7	J. Pacheco	A. Petit	1690	(5)	9.o de Gaeta, en 1.400 con 51. 1.25. 6a. s.
4—8	6 Melitón *	53	7	L. Hevia	R. Luna	1658	(6)	8.o de Cartacho. en 1.200 con 52. 1.12 3/5. 6a. s
Reaparece	7 Paoletta	53	11	C. Pezoa	J. Inda	1324	(7)	15a. de Colegual, en 1.000 con 53. 1.02 2/5. 6a. Cl.
8c	8 B. Esperanza	52	5	J. Salinas	J. Melero	1627	(8)	8a. de Néctar. en 1.100 con 54. 1.05 2/5. 6a. Cl.
2	9 Colegiala	52	1	O. López	J. Castro	1659	(9)	2a. de Minuendo, en 1.200 con 50. 1.12 1/5. 7a. s
11c—12	10 Chachito	52	8	E. Suárez	O. González	1579	(10)	12.o de Polémica. en 1.400 con 54. 1.26 1/5. 7a. s
5	11 Marco	52	3	J. Barrios	F. Olave	1658	(11)	5.o de Cartacho, en 1.200 con 51. 1.12 3/5. 6a. s
3—1	12 Trágica	52	15	D. Cerda	R. Quiroz	1654	(12)	Ganó a Noél. en 1.200 con 52. 1.12 4/5. 8a. s.
4—9	13 Las Dalias	51	9	G. Meneses	A. Vodanovic	1659	(13)	9.a de Minuendo, en 1.200 con 53. 1.12 1/5. 7a. s.
1—6	14 Thuban*	51	14	H. Pilar	C. Tapia	1689	(14)	6.o de Pudú. en 1.400 con 52. 1.24 3/5. 7a. s.
Reaparece	15 Sardana	50	12	P. Castillo	S. Miceli	1456	(15)	2a. de M. Negro. en 1.300 con 53. 1.20 3/5. 8a s.

CORRAL: 3 con 4.

★CLUB HIPICO★

DOMINGO 8 DE OCTUBRE DE 1967

PRIMERA CARRERA.— A las 13 horas.— 2.000 metros.— 3a. serie— (1a. válida de la Triple Inicial)— Habrá juego a la DUPLA.

1.13.3.5	1 Montbazón	60	6	G. Jorquera	J. B. Argagnon	1555	(1)	5.o de El Alamo, 2.200 con 49; 2.15 1/5;
1.3.5.3	2 Kaiser	57	1	D. Muñoz	C. Covarrubias	972	(2)	3.o de B. Fallada, 2.400 con 55; 2.29 1/5;
13h.5.12.1	3 Quetral *	57	3	P. Ulloa	J. M. Baeza	1616	(3)	Ganó a Bolívar en 1700 con 50; 1.43 3/5;
6.13.5.4	4 Heliog.	50	5	M. Aravena	H. Cisternas	972	(4)	4.o de B. Fallada en 2400 con 48; 2.29 1/5;
7.8.6.8	5 Más Ratito *	48	2	O. P. Castillo	M. Rodríguez	1589	(5)	8.o de Retumbante. 2400 con 56; 2.30 3/5;
10.7h.1.11	6 L. Felipe	48	7	N. N.	A. Lab	1687	(6)	Ganó a G. Victoria, 1400 con 54; 1.24 2/5;
9.11.10.4	7 Cuete *	45	4	J. Castillo	M. Valenzuela	1589	(7)	4.o de Retumbante. 2400 con 50; 2.30 3/5;

SEGUNDA CARRERA.— A las 13.30 horas.— 1.600 metros. — Condicional.— (2a. válida de la Triple Inicial.)

12.4	1 Agra *	53	5	H. Salas	L. Espinoza	1622	(1)	4.o de Preámbulo, 1800 con 53; Tpo.: 1.51;
16.7.9.8	2 Balantina	53	3	J. Toro	S. Fuentes	1662	(2)	8.o de B. Mano, 1.300 con 53; 1.18 1/5;
4h.6h.7.3	3 Cosecha	53	6	M. Ramírez	J. M. Baeza	1661	(3)	3.o de Aidita, 1.300 con 49; en 1.18; Condicional
14	4 Nuyoletta	53	7	E. Guzmán	A. Breque	1661	(4)	14.o de Aidita, 1300 con 53 k.; Tpo.: 1.18;
5	5 Sálvame	53	11	S. Azócar	A. Breque	1662	(5)	5.o de Buena Mano, 1.300 con 53; 1.18 1/5;
DEBUTA	6 Quisicosa	53	2	A. Núñez	A. Breque V.	—.—	(6)	Debutante. Hija de Blue Net, en Quisquillosa
5h.9.4.11	7 Romancera	53	9	H. Pilar	G. Sarmiento	1622	(7)	11.o de Preámbulo en 1800 con 51; Tpo.: 1.51;
5h.10.8.11	8 Rosa Gris	53	12	R. Jaque	G. Melej	1662	(8)	11.o de B. Mano en 1300 con 53: 1.18 1/5; Cond.
9h.10h.2.1	9 Yali	53	4	L. Albornoz	G. Melej	1661	(9)	8.o de Aidita en 1.300 con 53; Tpo.: 1.18;
11.5.6.4	10 S. Black	53	1	J. Castillo	A. Abarca	1661	(10)	4.o de Aidita en 1.300 con 53; Tpo.: 1.18;
5.11.11.14	11 Verídica *	53	10	L. Carvajal	A. Abarca	1662	(11)	14.o de B. Mano en 1300 con 53; 1.18 1/5;
4.11	12 Tapera	53	8	O. P. Castillo	J. Zúñiga	1035	(12)	11.o de Miss Scelto en 1600 con 51; 1.41 1/5;

TERCERA CARRERA.— A las 13.55 horas.— 1.600 metros. — Condicional.— (3a. válida de la Triple Inicial.)

11.2.9.10	1 Azul Neto	55	6	A. Salas	C. Tapia	1697	(1)	10.o de Auditorio en 1700 con 55; Tpo.: 1.44;
13.5.5	2 Tolín	55	11	S. Azócar	C. Tapia	1697	(2)	5.o de Auditorio en 1700 con 55; Tpo.: 1.44;
10.8.7.7	3 Cerrojo	55	1	A. Núñez	O. Silva	1697	(3)	3.o de Auditorio en 1700 con 55; Tpo.: 1.44;
20.14.17	4 Cronos	55	9	P. Muñoz	L. Espinoza	1553	(4)	17.o de Escándalo en 1200 con 53; 1.12 2/5;
13.6.8	5 Churumbel	55	12	O. P. Castillo	L. Espinoza	1194	(5)	8.o de Lucky en 1.500 con 55; 1.33; Condicional
4.3.2.2	6 Factornido *	55	5	P. Ulloa	J. M. Baeza	1697	(6)	2.o de Auditorio en 1700 con 52; Tpo.: 1.44;
3	7 G. Arrow	55	13	J. Salinas	P. Briones	1696	(7)	3.o de Quilaco en 1.100 con 55; 1.05 3/5;
DEBUTA	8 Kobin	55	7	E. Contreras	E. Inda S.	—	(8)	Debutante. Hijo de Master Bowman y Kok
DEBUTA	9 Metalizado	55	10	J. Duarte	A. Bullezú	—	(9)	Debutante. Hijo de Saint Ange II y M. Holm
2.2.15.11	10 S. George	55	8	R. Jaque	A. Bullezú	1697	(10)	11.o de Auditorio en 1700 con 55; Tpo.: 1.44;
8.5.4	11 Pandeiro	55	2	J. Amestelly	A. Breque	1697	(11)	4.o de Auditorio en 1.700 con 55; Tpo.: 1.44;
5.8.6.10	12 Pantano	55	3	C. Sepúlveda	E. Cáceres	1622	(12)	10.o de Preámbulo en 1800 con 56; Tpo.: 1.5
7.9.3.6	13 Verrocchio	55	4	J. Escobar	G. Urquidi	1697	(13)	6.o de Auditorio en 1700 con 56; Tpo.: 1.44;

CUARTA CARRERA.— A las 14.20 horas.— 1.300 metros. — 3a. serie.— (Habrá juego a la DUPLA.)

1.5.1.2	1 Prócer	57	6	P. Ulloa	O. Silva	1670	(1)	2.o de Agave en 1.200 con 56; 1.10 4/5;
8.12. h.5	2 Gingris *	57	5	A. Núñez	J. F. González	1590	(2)	5.o de Prócer en 1.300 con 52; 1.16 2/5;
16.10.12.3	3 Malluca	57	1	H. Pilar	A. Breque	1590	(3)	3.o de Prócer en 1300 con 50: 1.16 2/5;
1.5.2.1	4 Agave	53	3	S. Azócar	C. Covarrubias	1670	(4)	Ganó a Prócer en 1200 con 47: 1.10 4/5;
8.3.4.13	5 Sharif *	53	7	N. N.	L. Herrera	1703	(5)	13.o de Hill Red en 1.000 con 52; 0.58 3/5;
9.10h.6.1.	6 D'Artagnan	51	4	R. Jaque	J. M. Baeza	1594	(6)	Ganó a Progreso en 1300 con 49; en 1.17;
3.6.3.8	7 Audina	46	2	O. P. Castillo	F. Jacial	1621	(7)	8.o de Nublado en 1.100 con 55; 1.04 4/5;

QUINTA CARRERA.— A las 14.50 horas.— 1.400 metros. — Condicional.— (1a. válida de la Triple Central, dividendo a 1.o y 2.o)

12h.3.2.2	1 F. Rica	54	6	J. Aliaga	L. Espinoza	1625	(1)	2.o de Denise en 1.200 con 53; en 1.11 1/5;
1.5.11.0	2 Mejora	54	2	R. Navia	C. Covarrubias	1704	( )	No figuró en la de M. Love en 1.000; 50.0
8.7.2.1	3 Preámbulo	53	7	S. Azócar	C. Covarrubias	1622	(3)	Ganó a Faetornido en 1.800 con 56; en 1.4
1.2	4 Capitel	53	1	J. Toro	A. Breque	1585	(4)	2.o de Riego en 1.500 con 54: Tpo.: 1.30;
5h.6h.3h.	5 Don Din	53	5	J. Pacheco	H. Gazmuri	1574	(5)	Ganó a Cucurrón en 1.200 con 56; 1.13 2/5;
6.10.2.16	6 Pamplónico	53	3	J. Salinas	J. Cavieres A.	1526	(6)	16.o de Coihueco en 1.700 con 56; 1.42 1/5;
9.1	7 Sedoso	53	4	G. Jorquera	J.B. Argagnon	1069	(7)	Ganó a Voom Voom en 1.200 con 55; 1.12 1/5;
3.7.4v.2v	8 Barcala	50	8	H. Pilar	H. Jara	1347	(8)	7.o de Plegada en 1.600 con 53; en 1.39;

SEXTA CARRERA.— A las 15.20 horas.— 1.100 metros.— Condicional.— (Segunda válida de la Triple central.)

9.8.3.6	1 Buenona	58	3	A. Zúñiga	C. Pfau	1698	(1)	6.o de Evadne en 1.200 con 50; 1.12 1/5;
2h.19h.13l	2 Catenaria	58	11	R. Hermosilla	A. Gutiérrez	1403	(2)	13.o de Precursor en 1.200 con 54; 1.14;
12.10.9h.2	3 Luterana *	58	7	P. Salinas	José Melero	1698	(3)	2.o de Evadne en 1.200 con 49; 1.12 1/5;
7.4.5.2	4 Sister Lily *	58	4	R. Jaque	A. Bullezú	1699	(4)	2.o de Padirac en 1.200 con 50; 1.11 3/5;
10.15.15.6	5 Sully	58	2	P. Ulloa	G. Sarmiento	1410	(5)	6.o de Sh. Temple en 1.200 con 50; 1.18 2/5;
16h.18.13	6 Adalus	52	12	S. Pradenas	A. Proschle	758	(6)	13.o de Sh. Temple en 1.300 con 53; 1.19;
7	7 Mayaca *	52	6	Pab. Castillo	A. Proschle	1619	(7)	7.o de Tarika en 1.200 con 48; en 1.12 4/5;
5v.10v.7v.	8 Balanza	52	8	O. López	F. Olave	1597	(8)	11.o de P. Octay en 1.300 con 48; 1.20 3/5;
2.7.2.6	9 Bilbaína	52	13	L. Albornoz	V.A. Polanco	1619	(9)	6.o de Tarika en 1.200 con 50; 1.12 4/5;
13.2h.4.2	10 Campiña *	52	5	J. Castillo	A. Vodanovic	1619	(10)	2.o de Tarika en 1.200 con 48; 1.12 4/5;
9.8.9.8	11 Faifa *	52	9	J.M. Aravena	O. González	1619	(11)	8.o de Tarika en 1.200 con 52; 1.12 4/5;
13.7.12.9	12 Luana *	52	14	L. Toro	M. Velarde	1619	(12)	9.o de Tarika en 1.200 con 50; 1.12 4/5;
11h	13 Orrantia *	52	10	J. Santos	V. Contreras	1648	(13)	11.o de Belmonte 1.200 con 48; 1.13 3/5;
10	14 Temporada *	52	1	C. García	P. Bagú	1524	(14)	10.o de Marielle en 1.100 con 52; 1.05;

SEPTIMA CARRERA.— A las 15.50 horas.— 1.300 metros.— 6a. serie.— (Tercera válida de la Triple central.)

8.8.12.8	1 Padovano	57	1	H. Pilar	A. Breque V.	1200	(1)	8.o de Bombaceo en 1.200 con 55; 1.12;
7.5.10.7	2 Pictet *	56	9	J. Escobar	Juan Melero	1695	(2)	7.o de Don Oscar en 1.200 con 54; en 1.12;
12.9.13.6	3 Candelita	54	13	G. Jorquera	L. A. García	1416	(3)	6.o de Cantahor en 1.200 con 52; 1/5; 6.a s.
14.2.4.1	4 Intimate	53	6	J. Salinas	J. Salas	1663	(4)	Ganó a Sertorito en 1.300 con 50; 1.18 2/5;
13h.13h.9b	5 Bucaneer	52	10	D. Muñoz	O. Lizama	1689	(5)	9.o de Pudú en 1.400 con 51; 1.24 3/5;
3.7.4.5	6 Llancanao	52	7	E. Suárez	P.Valderrama	1671	(6)	5.o de Scorpius en 1.200 con 48; 1.11 3/5;
8.4.13.4	7 Abelardo	49	15	J. Castillo	P.Valderrama	1665	(7)	4.o de Triguero en 1.200 con 52; 1.12;
4h.5.8	8 B. Horizonte	51	14	E. Guzmán	A. Vodanovic	1665	(8)	8.o de Triguero en 1.200 con 55; 1.12;
9.6.15.16	9 Chatonada	51	2	Pab. Castillo	M. Velarde	683	(9)	16.o de Emigrante en 1.100 con 49; 1.04 4/5;
10.10.7.7	10 Poncho	49	5	J. Duarte	M. Rodríguez	1556	(10)	7.o de El Pancho en 1.000 con 51; en 1.00;
14h.6.2.9	11 Morinda	48	11	C. del Campo	C. Pfau	1643	(11)	9.o de Ispahan en 1.500 con 53; 1.31 4/5;
1.5.10.7	12 Sh. Temple	47	8	O.P. Castillo	A. Bullezú	1663	(12)	7.o de Intimate en 1.300 con 54; 1.18 2/5;
7.8.9.2	13 F. Parisién	45	3	R. Gatica	S. Fuentes	1646	(13)	9.o de Caravaggio en 1.000 con 51; 0.59 2/5;
5h.4.6.5	14 Lunario	45	12	L. Toro	V. Ramírez	1698	(14)	5.o de Evadne en 1.200 con 46; 1.12 1/5;
5.4.4.9	15 Papá	45	4	S. Alcaide	D. Sandoval	1663	(15)	9.o de Intimate en 1.300 con 51; 1.18 3/5;

OCTAVA CARRERA.— A las 16.15 horas.— 1.200 metros.— Clásico.

1.1.10h.3	1 Ben Casey *	59	9	G. Jorquera	O. González	1644	(1)	3.o de Gallineta en 1.000 con 60; en 0.58;
1.1.5.9	2 Danta	57	7	P. Ulloa	J.B.Argagnon	917	(2)	9.o de Stirco en 1.600 con 55; 1.37 3/5; Clásico
12.5.15.1	3 Gallineta	53	4	C. Pezoa	A. Abarca	1644	(3)	Ganó a Bonaparte en 1.000 con 49; en 0.58;
10.7.1.5	4 Luzeiro	53	8	J. Toro	O. Silva	1644	(4)	5.o de Gallineta en 1.000 con 54; en 0.58;
8.3.2.9	5 Mutifaz	53	3	G. Meneses	A. Valdés	1238	(5)	9.o de B. Fallada en 2.600 con 53; en 2.49
5v.3v.1.4	6 Armoricano	48	6	C. Sepúlveda	D. Araya	1644	(6)	4.o de Gallineta en 1.000 con 49; en 0.58;
12.11.1.5	7 Nota Buena	48	2	J. Salinas	C. Covarrub.	1592	(7)	5.o de Ghima en 1.100 con 55; en 1.04 2/5;
10.7.4.2	8 Regocijo *	48	13	S. Alcaide	D. Sandoval	1590	(8)	2.o de Prócer en 1.300 con 53; en 1.16 2/5;
4.2h.7.6	9 Dédalo	47	1	E. Suárez	P. Briones	1703	(9)	6.o de Hill Red en 1.000 con 58; en 0.58 3/5;
8.0.1.1	10 Denise	47	10	J. Castillo	J. M. Baeza	1625	(10)	Ganó a F. Rica en 1.200 con 53; en 1.11 3/5;
11h.1.2.8	11 Alegrador *	45	5	O.P. Castillo	A. Abarca	1670	(11)	8.o de Agave en 1.200 con 54; en 1.10 4/5;
2.4.1.3	12 Nublado	45	12	R. Gatica	A. Breque V.	1703	(12)	3.o de Hill Red en 1.000 con 49; en 0.58 3/5;
9h.13h.2h	13 Piero	45	11	Hugo Pilar	F. Gazmuri	1632	(13)	2.o de Espadón en 1.400 con 48; en 1.26;

NOVENA CARRERA.— A las 16.50 horas.— 1.300 metros.— 4a. serie.— (Primera válida de la Triple final.)

1.1.3.5	1 Balbuceante	55	4	G. Meneses	D. López	1701	(1)	5.o de Sobraya en 1.200 con 50; en 1.11;
2.7.4.4	2 Ghazello	53	5	G. Jorquera	J.B.Argagnon	1699	(2)	4.o de Padirac en 1.200 con 57; en 1.11 3/5;
4.6.10.6	3 Guión	53	3	J. Salinas	Juan Melero	1704	(3)	6.o de Magic Love en 1.000 con 52; 0.59;
10h.9.3.1	4 Padirac *	52	6	H. Pilar	A. Breque V.	1699	(4)	Ganó a Sister Lily en 1.200 con 51; en 1.11
1.7.2.7	5 Progreso	52	2	A. Salas	D. Sandoval	1666	(5)	7.o de Del Mar en 1.200 con 53; en 1.11 1/5;
7.11.1.9	6 Mantaro	51	10	J. Aliaga	J. Inda	1666	(6)	9.o de Del Mar en 1.200 con 52; en 1.11 1/5;
1.10.9.11	7 Cantahor *	50	7	E. Suárez	S. Fuentes	1666	(7)	11.o de Del Mar en 1.200 con 50; en 1.11 1/5;
3.9.11.2	8 Estoque	50	8	J. Duarte	G. Sarmiento	1167	(8)	2.o de Mark Time en 1.500 con 48; en 1.31;
9h.7h.15h	9 Somebody	48	9	A. Parra	R. Bernal	1655	(9)	15.o de Wilfulness en 1.200 con 50; 1.11 4/5;
7.7.6.8	10 Caucasiano	48	1	J.M. Aravena	F. León	1702	(10)	8.o de Damietta en 1.500 con 52; en 1.30;
5.12.15.4	11 Sócrates	47	11	O.P. Castillo	J. Freire	1702	(11)	4.o de Damietta en 1.500 con 49; en 1.30;

DECIMA CARRERA — A las 17.20 horas — 1.600 metros — Quinta serie — (2.a válida de la Triple final).

1.9.7.2	1 G. Light	55	6	M.Yáñez	E.Carreño	1702	(1)	2.o de Damietta en 1.500 con 51; en 1.30;
8.7.11h.3v	2 Austero	54	3	G.Jorquera	E.Bravo	1707	(2)	3.o de Camogli en 1.300 con 53; en 1.19;
4h.5.3.7	3 Sindarella	54	7	A.Núñez	A.Abarca	1702	(3)	7.o de Damietta en 1.500 con 53; en 1.30;
12.6.2.2	4 Varieté	52	11	C.Peoza	A.Abarca	1668	(4)	2.o de Broiler en 1.800 con 51; en 1.49 3/5;
9v.1v.9	5 Coique	52	2	J.Toro	G.Sarmiento	1645	(5)	9.o de Belmont en 1.500 con 52; en 1.30 2/5;
3.1	6 Paresita	52	8	J.Amestelly	A.Breque	1231	(6)	Ganó a Elia Gut en 1.500 con 53; en 1.36 2/5;
9.3.12.5	7 Rumoroso	51	1	A.Salas	J Fuentes	1693	(7)	5.o de Teutón en 1.800 con 52; en 1.49 4/5;
2.3.4.4	8 Eurasián	50	9	H.Pilar	P. Briones	1668	(8)	4.o de Broiler en 1.800 con 51; en 1.49 3/5;
2.7h.1.6	9 B. Mano	49	10	J.Salinas	E.Scala	1702	(9)	6.o de Damietta en 1.500 con 48; en 1.30;
4.1.6.5	10 Elia Gut	49	4	E.Suárez	S.Fuentes	1702	(10)	5.o de Damietta en 1.500 con 48; en 1.30;
3.1.5.1	11 Ispahan	48	5	A.Salas	A.Castro	1643	(11)	Ganó a Chimpancé en 1.500 con 54; en 1.31;

UNDECIMA CARRERA — A las 17.50 horas — 1,000 metros — Cuarta serie — (3.a válida de la Triple final).

3.9.4.6	1 Mirabella	57	3	E.Guzmán	A.Breque	1701	(1)	6.o de Sobraya en 1.200 con 47; en 1.11;
3.5.9.7	2 Don Carlos	56	13	S.Pradenas	E.Inda	1594	(2)	7.o de D'Artagnán en 1.300 con 56; en 1.17;
3.4.3.1	3 M. Love	56	14	J.Escobar	A.Castro	1704	(3)	Ganó a Chicopije en 1.000 con 56; en 0.59;
1.1.9.2	4 Chicopije	54	2	J.Toro	F.Jacial	1704	(4)	2.o de Magic Love en 1.000 con 57; en 0.59;
15h.3.6.5	5 Embauco	54	12	C.Pezoa	J.Inda	1703	(5)	5.o de Hill Red en 1.000 con 47; 0.58 3/5;
13h.8h.9	6 Mil Caras	54	8	G.Meneses	R.Pérez	1701	(6)	9.o de Sobraya en 1.200 con 55; en 1.11;
5h.4h.4	7 Pincelazo	54	5	J.Salinas	P.Briones	1669	(7)	4.o de Predominio en 1.200 con 53; 1.10 3/5;
4v.2v.2v	8 Amamir	53	11	N.N.	E.Bravo	1707	(8)	2.o de Camogli en 1.300 con 56; en 1.19;
1.9.10.8h	9 Lardana	53	7	J.Aliaga	G.Sarmiento	1337	(9)	8.o de Sunderland; 1.200 con 55; 1.12 3/5;
11.2.3.6	10 Debis	47	1	C.P.Castillo	C.Covarrubias	1666	(10)	6.o de Del Mar en 1.200 con 54; en 1.11 1/5;
6.9.1.4	11 Alone	52	9	H.Pilar	D.Sandoval	1701	(11)	4.o de Sobraya en 1.200 con 52; en 1.11;
2.6.16h.0	12 El Torero	50	6	R.Clavería	G.Pérez	1704	(12)	No figuró en la M. Love; 1.000 con 56; 0.59;
3.2.7h.1	13 Curare	49	4	E.Suárez	L.Contreras	1593	(13)	Ganó a Scorpius en 1.300 con 52; en 1.17 3/5;
7.5.8.0	14 Codegua	46	10	R.Romero	E.Pinochet	1704	(14)	No figuró en la de M. Liwe; 1.000 con 52;

DUODECIMA CARRERA — A las 18,30 horas — 1,300 metros — Quinta serie.

10h.15h.11	1 S. Limpia	55	9	S.Azócar	J.Inda	1699	(1)	11.o de Padirac en 1.200 con 56 en 1.11 3/5;
1h.1.9h.2	2 Boairín	54	3	M.Yáñez	S.Miceli	1695	(2)	2.o de Don Oscar en 1.200 con 53; en 1.12;
5.6.1.7	3 A. Discreción	53	13	C.García	L.A.García	1669	(3)	7.o de Predominio en 1.200 con 51; 1.10 3/5;
2.2.6.2	4 Archias	53	6	O.P.Castillo	A.Muscatt	1671	(4)	2.o de Scorpius en 1.200 con 53; en 1.11 2/5;
13.15.11.1	5 Boedo	52	2	D.Muñoz	H.González	1657	(5)	13.o de El Martirio; 1.200 con 52; 1.11 2/5;
8.2.4.6	6 Bonfire	52	10	M.Ramírez	J.M.Baeza	1671	(6)	6.o de Scorpius en 1.200 con 55; 1.11 3/5;
5.11h.4.6	7 Cholito	52	7	J.Sepúlveda	A.Carreño	1593	(7)	6.o de Curare en 1.300 con 53; 1.17 3/5;
13.2h.2h.	8 Marlene A.	52	4	J.Amestelly	D.López	1690	(8)	2.o de Gaeta en 1.400 con 54; 1.25;
2v.2v.3v.1	9 Colegial	51	11	E.Suárez	H.Jara	1245	(9)	Ganó a Nancho en 1.300 con 49; en 1.21 4/5;
3.5.0.3	10 Kenuta	51	12	H.Pilar	J.Salas	1695	(10)	3.o de Don Oscar en 1.200 con 54; en 1.13;
13h.2h.5h	11 Mocopulli	51	5	J.Duarte	A.Vadonovic	1583	(11)	5.o de Eslie en 1.200 con 51; en 1.13;
12h.6.8h.1	12 Aidita	50	1	A.Núñez	E.Inda S.	1661	(12)	Ganó a Niashapur en 1.300 con 53; en 1.18;
1h.2h.5.31	13 Del Sol	50	8	C.Ocampo	O.Silva	1690	(13)	3.o de Gaeta en 1.400 con 53; en 1.25;

HIPODROMO CHILE — Sábado 7 de octubre de 1967

DUODECIMA CARRERA.— 1.200 metros. 5a. serie. A las 18,40 horas. (Tercera Válida para la Triple Final con dividendo al primero y segundo).

1o	1 Belmont	55	2	E. Rodríguez	S. Miceli	1645	(1)	Ganó a Broiler, en 1.500 con 54. 1.30 2/5.
3	2 Irex	51	12	O. Castillo	S. Miceli	1614	(2)	3.o de Bombera, en 1.200 con 49. 1.12
Reaparece	3 Nómina	55	13	J. Pacheco	J. Castro	1400	(3)	3a. de Oportuno. en 1.200 con 50. 1.24 4/5
3—4	4 Ven Ya	55	10	D. Cerda	O. Orellana	1691	(4)	4.o de Lagarta, en 1.400 con 50. 1.24
Reaparece	5 Rebonado	54	5	G. Meneses	A. Sepúlveda	1472	(5)	Ganó a Prematuro, en 1.200 con 52.
0c	6 Comosierra	53	7	G. Pezoa	O. Silva	1704	(6)	N. T. de Magic Love, en 1.000 con 55. 1.3
Reaparece	7 Chicopiter	53	15	J. Toro	R. Maggi	1518	(7)	16.o de Lagarta. en 1.500 con 53
1	8 Eslie	53	4	H. Olguín	F. Olave	1583	(8)	Ganó a Doña Peque. en 1.200 con 47. 1.13
Reaparece	9 Anucha	51	9	J. Barrios	F. Olave	1448	(9)	10a. de Lipingue. en 1.300 con 48. 1.11
3	10 Sardina	53	14	J. Amestelly	A. Ramírez	1655	(10)	3a. de Wilfulness. en 1.200 con 49. 1.11
7—10	11 Bobinette	51	1	C. Paredes	A. Vodanovic	1655	(11)	10a. de Wilfulness. en 1.200 con 48. 1.11
6	12 Daino	50	6	A. Parra	O. Lizama	1655	(12)	6.o de Wilfulness, en 1.200 con 52. 1.11
Reaparece	13 Fornido	50	3	C. Sepúlveda	H. Cisternas	1472	(13)	14.o de Rebonado, en 1.200 con 50. 1.11
14	14 Sabatina *	50	11	E. Soto	A. López	1614	(14)	14a. de Bombera, en 1.200 con 48. 1.11
13	15 Ególatra	49	8	R. Clavería	T. Herrera	1655	(15)	13a. de Wilfulness, en 1.200 con 55. 1.11
5—7	16 La Danse	49	16	J. Duarte	P. Inda	1637	(16)	7a. de El Martirio, en 1.200 con 55. 1.1

CORRALES: 1 con 2, y 7 con 9.

ESTADISTICAS HIPICAS

PREPARADORES

	CHILE	CLUB	VIÑA	TOTAL	AÑOS ANTS.	TOTAL GENERAL	1º	2º	3º	4º	5º	N.T.	C.C.
1º OSCAR SILVA	11	33	0	44	193	237	44	28	35	42	33	236	418
2º F.Briones	31	11	0	42	169	211	42	37	34	25	42	210	390
3º G.Sarmiento	5	10	23	38	633	671	38	40	39	36	38	190	381
4º J.Inda G.	9	20	8	37	593	630	37	34	25	30	24	168	318
5º A.Abarca	4	22	3	29	101	130	29	30	46	42	36	214	397
6º A.Breque E.	5	16	8	29	787	816	29	24	21	22	21	90	207
7º E.Inda G.	12	16	8	29	403	432	28	22	20	23	23	170	286
8º E.Vidal	1	=	26	27	189	316	27	38	43	34	32	186	360
9. Alv.Breque	7	13	6	26	322	348	26	18	23	17	20	84	188
10º J.M.Baeza	4	21	=	25	300	325	25	23	26	20	23	114	231
11º F.Castro	20	5	=	25	219	244	25	20	17	23	14	142	241
12º J.Melero	8	15	1	24	741	765	24	35	34	28	40	237	398
13º D.Alvarez	1	=	22	23	75	98	23	28	16	25	18	150	260
14º L.E.Toledo	20	3	=	23	68	91	23	22	20	18	14	140	237

JINETES

	CHILE	CLUB	VIÑA	TOTAL	AÑOS ANTS.	TOTAL GENERAL	1º	2º	3º	4º	5º	N.T.	C.C
1º GABRIEL MENESES	54	20	=	74	124	198	74	64	60	70	50	288	606
2º J.Salinas	34	34	2	70	79	149	70	52	58	64	52	340	636
3º J.Amestelly	45	17	6	68	362	430	68	58	50	44	52	209	481
4º C.Pezoa	7	59	=	66	792	858	66	64	54	46	30	166	426
5º P.Ulloa	15	36	4	55	458	513	55	50	42	34	26	304	511
6º A.González	35	14	1	50	98	148	50	30	30	26	26	136	298
7º S.Azócar	18	26	5	49	271	320	49	44	46	38	40	240	457
8º A.Salas	29	19	1	49	147	196	49	30	34	24	52	234	423
9º O.P.Castillo	18	25	3	46	71	117	46	40	38	39	40	324	527
10º R.Clavería	10	11	25	46	34	80	46	41	40	36	47	291	501
11º G.Saavedra	=	=	44	44	321	365	44	26	27	24	15	121	257
12º C.Ocampo	20	18	=	38	61	99	38	34	48	42	32	202	396
13º E.Guajardo	16	18	2	36	175	211	36	30	28	26	25	138	283
14º O.Cerda	1	=	34	35	33	68	35	30	36	26	40	138	305
15º J.Martínez	31	3	=	34	294	328	34	21	28	19	25	197	324

CARLOS PEZOA TAMBIEN EN CARRERAS ESPECIALES

Muy pocas pruebas especiales se disputaron en el mes de septiembre en nuestros hipódromos centrales. No hubo variaciones en la registrada hasta agosto de este año.

CARLOS PEZOA, que estaba tercero, pasó al 1.er lugar al totalizar siete victorias en carreras especiales.

Al finalizar septiembre, las posiciones de los punteros quedó de la siguiente manera:

PREPARADORES

1º	J. INDA G.	4
2ºs	O. Allaga	3
	A. Breque E.	3
	J. Castro R.	3
	A. Martnez	3
	A. Valdés	3
7ºs	J. B Argagnon	2
	D. Bernal	2
	R. Bernal G.	2
	C. Covarrubias	2
	L. Espinoza	2
	P. Inda	2
	O. Jara	2
	F. León	2
	R. Saavedra	2
	G. Sarmiento	2
	O. Silva	2

JINETES

1º	C. PEZOA	7
2ºs	J. Amestelly—	6
	P. Ulloa	6
4º	A. González	5
5º	C. Ocampo	4
6ºs	C. Astorga	3
	J. Bórquez	3
	E. Guajardo	3
	J. Toro	3
	S. Vera	3
11º	S. Azócar	2
	O. Saavedra	2
	J. Salinas	2

SUSPENSIONES

FERNANDO CASTRO, EL MAS CASTIGADO

SUSPENSIONES PREPARADORES

1.o	FERNANDO CASTRO	210 ds.
2.o	J. Castro R.	180 ds.
3.o	M. Norambuena	60 ds.
	A. Sepúlveda	60 ds.
5.o	E. Beuzenberg	45 ds.
6.o	J. Freire	30 ds.
	S. Micell	30 ds.

JINETES

1.o	JUAN TORO	117 ds.
2.o	A. González	102 ds.
3.o	A. Salas	97 ds.
4.o	D. Basoalto	90 ds.
5.o	G. Fernández	75 ds.
6.o	J. M. Aravena	54 ds.
	P. Bustos	54 ds.
	C. Sepúlveda	31 ds.
9.o	M. Campos	31 ds.
	R. Hermosilla	31 ds.
	R. Romero	31 ds.
12.o	G. Meneses	30 ds.
	F. Meneses	30 ds.
	D. Muñoz	30 ds.
15.o	O. P. Castillo	28 ds.

CONDICIONALES

ORLANDO LOPEZ ES EL MAS DESTACADO

Una faena notable cumplió el aprendiz ORLANDO LOPEZ en el mes de septiembre en carreras condicionales. Seis victorias logró en ambos hipódromos, lo que le permitió establecer el mejor promedio durante el mes.

Orlando López tuvo en suerte conducir en tres de esas carreras a Marielle, pupila de Ignacio Duque, que no ha respetado rivales. Carlos Pezoa se mantiene al frente con 23 victorias condicionales y siendo muy difícil que en los tres meses que restan pierda esa colocación. Por cuanto es el jinete que gana más carreras de condición, Augusto Breque Espinoza y Guillermo Sarmiento empatan el primer lugar con 13 carreras ganadas.

Así quedaron preparadores y jinetes al finalizar septiembre:

PREPARADORES

1.o	A. BREQUE E.	13
	G. SARMIENTO	13
3.o	J. Inda G.	11
4.o	J. M. Baeza	10
5.o	J. Melero	9
6.o	A. Abarca	8
	F. Briones	8
	O. Silva	8
	E. Vidal	8
10.o	L. Alvarez B.	8
	Alv. Breque	7
	D. López	7
	C. Tapia	7
	G. Urquidi	7
15.o	J. Castro R.	7
	C. Covarrubias	6
	A. Martínez	6
	A. Vodanovic	6

JINETES

1.o	C. PEZOA	23
2.o	J. Amestelly	19
3.o	G. Meneses	17
4.o	J. Salinas	14
	P. Ulloa	14
6.o	S. Azócar	9
	O. Cerda	9
	A. Núñez	9
9.o	J. Allaga	8
	L. Yáñez	8
11.o	R. Clavería	7
	G. Jorquera	7
	O. López	7
	G. Saavedra	7
	E. Suárez	7
16.o	J. Barrios	6
	E. Guajardo	6
	J. Toro	6

ESTADISTICA EN LAS 3 PISTAS

JINETES:

HIPODROMO CHILE

1º	GABRIEL MENESES	53
2º	Juan Amestelly	45
3º	Adolfo González	36
4º	Jorge Salinas	35
5º	Juan Martínez	31
6ºs	Jorge Pacheco	30
	Albino Salas	30
8º	Carlos Ocampo	22
9ºs	Sergio Azócar	18
	Eduardo Soto	18

CLUB HIPICO

1º	CARLOS PEZOA	59
2º	Pedro Ulloa	39
3º	Jorge Salinas	35
4º	Aurelio Núñez	29
5º	Eduardo Suárez	28
6ºs	Sergio Azócar	26
	Orlando P. Castillo	26
8º	Albino Salas	21
9º	Gabriel Meneses	20
10º	Juan Allaga	19

SPORTING CLUB:

1º	GASTON SAAVEDRA	47
2º	Oscar Cerda	34
3º	Luis Yáñez	27
4º	Rigoberto Clavería	25
5º	Juan Torres	22
6ºs	Jorge Bórquez	20
	Carlos González	20
8º	Oscar E. Leiva	15
9ºs	Carlos Astorga	14
	Ernesto Romero	14

PREPARADORES:

HIPODROMO CHILE

1º	PEDRO BRIONES	31
2º	Luis E. Toledo	21
3º	Fernando Castro	19
4º	Daniel Torres	17
5º	Juan Bta. Castro	14
6ºs	Julio Castro R.	12
	Ernesto Inda G.	12
	Delfín López	12
	Aquiles Petit	12
10º	Enrique Beuzenberg	11

CLUB HIPICO:

1º	OSCAR SILVA	34
2º	Alvaro Abarca	22
3ºs	José M. Baeza	21
	Jorge Inda G.	21
5ºs	César Covarrubias	20
	Fernando León	20
7º	Guillermo Urquidi	19
8ºs	Augusto Breque E.	18
	Tullo Herrera	18
10º	Ernesto Inda G.	17

SPORTING CLUB:

1º	ENRIQUE VIDAL	26
2º	David Alvarez	23
3ºs	Guillermo Sarmiento	22
	Luis E. Vásquez	22
5º	Oscar Leiva	17
6ºs	Hugo Jara	16
	Roberto Saavedra	16
8ºs	Oscar Allaga	15
	Alejandro Martínez	15
10º	Luis Alvarez B.	14

APRENDA MANEJAR
INSTITUTO SAN MIGUEL
SAN NICOLAS 1266 PARAD. 11 G. AVENIDA
MR
MAC-IVER 173-OFICINA 73
ESCUELA DE CHOFERES

CLASICOS

JORGE CASTILLO, LA REVELACION

EMILIO CACERES empató el primer lugar de clásicos ganados con AUGUSTO BREQUE ESPINOZA, ambos totalizaron seis victorias desde Enero a la fecha.

Entre los látigos la nota más cobresaliente la constituyó el avance del aprendiz JORGE CASTILLO que al ganar tres pruebas clásicas dio un gran paso en la estadística de las carreras mejor recompensadas.

Al término del noveno mes del año así quedaron los "clasiqueros".

PREPARADORES

1.o	A. BREQUE E.	6
	E. CACERES	6
3.os	J. E. Castro	3
	S. Fuentes	3
	A. Lab	6
	C Muñoz G.	3
	L. E. Toledo	3
	D. Torres	3
9.o	A. Abarca	2
	O. Oliaga	2
	D. Araya	2
	J. M. Baeza	2
	Alv. Breque	2
	E. Inda G.	2
	P. Inda	2
	F. León	2
	A. Martínez	2
	D. Sandoval	2
	G. Sarmiento	2
	A. Vodanovic	2

JINETES

1.os	E. GUAJARDO	8
	P. ULLOA	8
3.o	C. Pezoa	6
4.os	S. Azócar	5
	J. Castillo	5
6.os	G. Meneses	4
	A. Salas	4
	J. Salinas	4
	J. Toro	4
10.os	J. Amestelly	3
	A. González	3
	J. Martínez	3
13.os	B. Clavería	2
	O. P. Castillo	2
	O. Cerda	2
	C. Sepúlveda	2
	S. Vera	2

CINCO RETIROS

Se han registrado retiros para las reuniones de este fin de semana y próximo jueves 12, en ambos hipódromos:

HIPODROMO CHILE

7a. CARRERA: N.o 1 VIGILANTE.

9a. CARRERA: N.o 4 EL BURGALES.

10a. CARRERA: N.o 1 DOBLETE.

CLUB HIPICO
Jueves 12

2a. CARRERA N.o 6 JUNKER.

7a. CARRERA: N.o 10 RETUMBANTE.

PREFERENCIAL: lo preparan para el "Paddock Stakes".

Arriba y Abajo

Ya no hay ninguna incógnita. Aragón es el mejor y punto. Todavía quedan quienes tienen dudas acerca de la super capacidad del hijo de All Serene. ¿Qué más quieren? ¿Qué bata algún record mundial? Nos basta con lo que ya le hemos visto en las dos pistas y en clásicos. Eso es importante. Un animal que corre con bríos en los metros finales y que tiene hábitos y modalidades de campeón. Aragón es de los mejores potrillos que han aparecido en nuestro medio. Es posible que cualquier contingencia lo pueda dejar al margen —esa es la incertidumbre permanente— pero lo que ha hecho es para recordarlo por muchos años. ● Respondió muy bien Fuero Real y fue correctamente corrido. Ninguna equivocación de parte de Desiderio Muñoz. Ese fue el mérito del jinete. No se dejó apabullar por otros, que tenían más títulos. El segundo puesto de Fuero Real lo deja entre los mejores. Cuando se pierde frente a un caballo que es mejor queda la satisfacción de que se hizo lo que se pudo. ● Mogol creemos que estuvo a la altura de lo que había mostrado. Nos da la impresión que en mayor distancia —en "El Ensayo", por ejemplo— puede mejorar. Siempre llega corriendo. De Quilche nada se puede decir, porque no corrió. Sin embargo, su preparador deberá trabajar muy duro para sacarle sus mañas. Tarea difícil e ingrata. En cierta manera nos recuerda a Mauco. ¿Se acuerdan? ● Se ha demostrado hasta la saciedad que las partidas en el Club Hípico son deficientes. Hay fallas mecánicas y también humanas. No cabe ninguna duda. Reconocemos que el Juez de Partida es paciente, pero tenemos la obligación de juzgarlo a través de sus acciones, es decir, a través de las partidas. El domingo se batieron todos los records en el número de ejemplares que salieron mal. A los caballos mañosos bien se les puede descartar. No hay para que invitar al público a que los juegue, si existe esa duda sobre su docilidad. Cuando larguen bien podrían ya ser aceptados. Es algo de perogrullo. ● Ahora la atención se concentra en "El Ensayo", nuestra prueba máxima. ¿Cuántos correrán? Deberían ser menos que en el "Nacional", pero al parecer serán más porque deberán agregarse las hembras y aquellos que van de "coristas" por si acaso... De V. del Mar llega la noticia que Jeromín, tercero en la Polla, está en su mejor forma y que es bien capaz de superar a Aragón. Optimismo muy grato, sin duda. Pero del dicho al hecho hay un buen trecho. Lo dice el refrán y la práctica. ¡Hasta el viernes!

DON SAMUEL

GUSTOS y DATOS

POR John Timba

HIPODROMO CHILE

PRIMERA CARRERA: Por sus últimas figuraciones y la buena partida que sorteó será difícil postergar a El Panul. Sus enemigos más serios son: Ilustrado que está trabajando muy bien y Papolana que en esta distancia puede salir. El golpe: Fox Blue. Lentamente se está recuperando.

SEGUNDA CARRERA: Se inicia la triple. Muy bien ubicada vemos a Celinda que viene de ganar con cierta holgura. Por algo la prefirió el líder. Rivales: Gin Tonic que reaparece muy limado y Adusán que tuvo contratiempos de importancia en su anterior. Un buen dividendo puede salir por el lado de Augurio.

TERCERA CARRERA: En esta distancia puede salir Musiquera. En 1.200 metros tuvo tropiezos que le impidieron una mejor ubicación. La rival más seria de la presunta favorita, Pachacamac. Además de la pésima conducción que tuvo perdió toda opción al ser molestada en dos ocasiones por la ganadora Colación. Con peligroso descargo de 4 kilos. Les recomiendo en forma especial a Gerana cuya última conducción no me convenció a pesar de que vi el juego de su propietario.

CUARTA CARRERA: Segunda de la triple. Bastaría que Belmonte repitiera su victoria sobre El Panul para que fuera nuevamente el ganador. No fue exigido en toda la recta el tordillo y tiene cuerda para rato. Se complica la elección con Comanchero que sorteó "el uno" y es una bala. Ganó de punta a punta y con reservas de energías en los metros finales. Cumplido en nuestra tercera opción Está óptima la caballada del "Flaco" Sorrel y todas las semanas está ganando.

QUINTA CARRERA: Remate de la triple. Mucho "color" tiene el corral de Cítula y Smolenska. Preferimos a la primera aunque con cierto temor ya que es muy indócil en el partidor y siempre se "pega en las puertas" perdiendo precioso terreno. Mucho, pero mucho ciudado con Pilla. Con esa partida se puede venir de un viaje.

SEXTA CARRERA: Para la primera de la segunda triple insistimos con Torontito. Confiamos si en que su jinete haga ahora lo que más le favorezca. La última vez no lo dejó correr y al final anduvo flaqueando. Andante, que está convertido en un coloso y Austero que viene de Viña muy bien preparado para este compromiso son los rivales para nuestro presunto favorito.

SEPTIMA CARRERA: Viento Fresco. Trabajó en forma sensacional el domingo. Mil en 1.01. No debería perder con ese cotejo, pero les recomiendo que antes averiguen. Es muy conocido aquello que cuando un animal trabaja tan bien se reserve la mano para la siguiente. Rivales: Toqui con el que le han puesto mucho empeño y Luz Clara, que también reaparece y con la mejor partida para su modalidad.

OCTAVA CARRERA: Nuevamente destaca Preferencia. Galope de ejercicio hizo en su última el pupilo de Freire y quedó en condiciones de repetir. Su trabajo de una milla en la arena del Club fue notable y no le vemos enemigos. Por si "se cayera", Alpechín. Puede sorprender por su ligereza. Satrap con la excelente monta de Pilar también es carta de opción contra el favorito.

NOVENA CARRERA: Se inicia la triple final. Muy bien colocado quedó Mirona que salió de perdedora de punta a punta. Mentao ganó al trote y cuando nadie daba un cinco. Canelita es la gran carta de Aliro por sus cotejos en corto. Temerario puede salir con alto dividendo. No lo olviden cuando saquen vales.

DECIMA CARRERA: ¿Repite El Martirio? Yo creo que sí. Sigue progresando en sus cotejos y esta caballeriza "va con todo". Muy al final pillaron a Mano a Mano y a éstos kilos puede nuevamente venirse de viaje. Dos cosas de interés. Victorioso reaparece con notables aprontes en la arena del Club Hípico y Amamir con dos buenos segundos en Viña, gusta en calidad de fija.

UNDECIMA CARRERA: Segunda de la triple final. Sugestiva monta lleva Paoletta a la que vemos baja de serie. Averiguen. Thuban viene de fracasar en 1.400 y antes galopó esta distancia. La monta es el mejor sintoma. Marco llegó quinto gustando en fija y ahora puede salir y Nítido lo conduce el jinete que lo conoce.

DUODEMIMA CARRERA: Para el desquite les sugiero a Eslie. Viene de ganar y puede repetir. 'Huinchecó" muy bien. Reaparece Nómina que tuvo múltiples tropiezos y el dividendo salvador de la carrera se llama Daino.

CLUB HIPICO
PRIMERA TRIPLE

Combina con las: 1a., 2a. y 3a. carreras. Sugestivo fue que hubiesen retirado el miércoles a Luis Felipe en la 7a. serie con 60 kilos. Aquí les gusta en fija. Otro con el que aseguran ganancia es Quetral que venció en emotivo final y la distancia le favorece mucho. Mucho cuidado con Kaiser. Desiderio Muñoz volvió por sus pérdidos fueros y no hay que descuidarlo con ninguna monta. Para la segunda válida nos gusta en calidad de fija. Sálvame. En su debut circuló su dato para algunos y para otros estaba aún atrasada. Con esa carrera quedó lista. Remate de esta triple con Faetornido que tiene un rosario de segundos lugares y buscaron la mejor muñeca para botar la mala.

SEGUNDA TRIPLE

Combina con las: 5a., 6a. y 7a. carreras: Preámbulo es la fija de la tarde para los técnicos del Club. Otro dato que comienza a tomar color es Barcala. Viñamarina que tiene buena campaña y va peligrosamente liviana. Don Din no lo hizo mal en su apronte y tiene serias pretensiones. Si pasan a la segunda válida no deben pensar un instante para jugar Campiña. Ahora lleva jinete y en esta cancha y distancia ha realizado lo mejor de su campaña. Para el remate de esta triple les sugerimos buscar el vale acertador entre: Intimate, que sorprendió en una distancia desconocida y muy fácil; Flor Parisien, que el miércoles estuvo a punto de hacer la grande, y Shirley Temple, que de repente saldrá galopando a estos modestos acompañantes.

TRIPLE FINAL

Combina con las: 9a., 10a. y 11a. carreras. Para partir bien en esta carrera nada mejor que Mantaro. En ningún momento me dejó sensación de triunfo en su anterior y muy por el contrario su jinete se buscó los "contratiempos". Padirac ganó gracias a las muñecas de Pilar y quedó en condiciones de repetir y Estoque gusta en fija. Para la segunda válida hay un sólo ejemplar. Varieté. No dejó tontería que no hizo Carlos Pezoa en su última actuación y perdió una carrera imposible. Será favorito usurario. Remate de esta triple con un palmeño, Pincelazo. Enemigos: Amamir y Chicoplje.

PRONOSTICOS DE JOHN TIMBA
HIPODROMO CHILE

1a. El Panul, Ilustrado, Papolana.
2a. Celinda, Adusán, Gin Tonic.
3a. Musiquera, Pachacamac, Lionesa.
4a. Comanchero, Belmonte, Cumplido.
5a. Cítula, Noel, Pilla.
6a. Torontito, Andante, Austero.
7a. Viento Fresco, Toqui, Luz Clara.
8.a Preferencial, Alpechín, Satrap.
9a. Mirona, Canelita, Mentao.
10a. El Martirio, Victorioso, Amamir.
11a. Thuban, Trágica, Marco.
12a. Eslie, Sardina, Belmont.

CLUB HIPICO

1a. Luis Felipe, Quetral, Kaiser.
2a. Sálvame, S. Black, Cosecha.
3a. Faetornido, Pandeiro, G. Arrow.
4a. Malluca, Agave, Prócer.
5a. Preámbulo, F. Rica, Barcala.
6a. Sister Lilly, Campiña, Luterana.
7a. Intimate, S. Temple, Abelardo.
8a. Denise, Armoricano, Regocijo.
9a. Padirac, Mantaro, Ghazelio.
10a. Varieté, Paresita, Ispahan.
11a. Pincelazo, Curare, Chicoplje.
12a. Del Sol, Kanute, Boada.

HIPODROMO CHILE

JUEVES 12 DE OCTUBRE DE 1967

PRIMERA CARRERA.— 1.200 metros.— 11a. serie "B".— A las 8.45 horas.— (0 al 3)

11v	1 Ambarina	54	11	J. Barrios	F. Olave	1672 (1) 11a. de Casi Gana, 1.400; T. 1.26 3/5; Viña. 50 k.
5.6.8	2 L. Sally	54	16	S. Salas	E. Pinochet	1681 (2) 8a. de Lenoz. 1.400; T. 1.26 2/5. 11a. serie. 53 k.
4.9	3 Mallory	54	8	P. Castillo	M. Murillo	1648 (3) 9a. de Belmonte 1200; T. 1.13 3/5; 10a. s. 53 k.
7c	4 Aníbal	53	4	C. Sepúlveda	M. Velarde	1591 (4) 7.o de Retoque, 1.200; T. 12 2/5. Cond. C.H. 50 k.
Reaparece	5 Carayaca	53	10	S. Pradenas	O. González	1417 (5) 14a. de Sun Stream, 1.400; T. 1.27 4/5. 11a. s. 52 k.
6.5	5 Colombino	53	2	R. Clavería	L. Santos	1648 (6) 5.o de Belmonte, 1.200; T. 1.13 3/5. 10a. s. 51. k.
Reaparece	7 Ghicarai	53	13	L. García	N. Peralta	1509 (7) 11a. de Filemón, 1.200; T. 1.15 3/5. 10a. s. 47 k.
Reaparece	8 Golazo	53	1	F. Guzmán	H. Cisternas	1509 (8) 15.o de Filemón, 1.200; T. 1.15 3/5. 10a. s. 47 k.
9	9 Magistral	53	12	D. Cerda	O. Jara	1606 (9) 9.o de Celinda, 1.200. T. 1.14. 11a. s. 52 k.
8.15	10 M. Polo	53	5	N. N.	M. Araneda	1648 (10) 15.o de Belmonte, 1.200; T. 1.13 3/5. 10a. s. 52 k.
Reaparece	11 Dorogoy	52	7	D. Muñoz	C. Miranda	1507 (11) 15.o de Blue Back, 1.500. T. 1.35. 11a. s. 50 k.
11	12 Mi Sultana	52	9	J. Marín	E. Villa	1606 (12) 11a. de Celinda. 1.200; T. 1.14. 11a. s. 50 k.
5.16	13 M. Safari	52	11	B. Campos	M. Martínez	1648 (13) 16a. de Belmonte. 1.200; T. 1.13 3/5. 10a. s. 51 k.
4	14 H. de Rire	51	15	D. Pasoalto	H. Gazmuri	1681 (14) 4a. de eLnoz T. 1.26 2/5; 11a. s. 50 k.
7.11	15 Orrantia	51	3	C. González	V. Contreras	1648 (15) 11a. de Belmonte, 1.200; T. 1.13 3/5. 10a. s. 48 k.
Reaparece	16 Shigana	51	6	C. Díaz	R. Luna	1392 (16) 7a. de Nettuno. 1.200; T. 1.14 3/5. 11a. s. 52 k.

SEGUNDA CARRERA.— 1.500 metros.— 11a. serie.— A las 9.15 horas.— (0 al 9)— (Primera válida para la Triple Inicial con dividendo al 1.o y 2.o)

7.1	1 Guarico	54	3	A. Salas	A. Castro	1682 (1) Ganó a Salteo, 1.400; T. 1.26 1/5. 10a. s. 50 k.
2.10	2 Jersey	54	5	G. Meneses	O. Jara	1631 (2) 10.o de Esfuerzo, 1.400; T. 1.26 2/5. 10a. s. 52 k.
10.10	3 Caro Pann	52	13	M. Ramírez	U. Duque	1682 (3) 10a. de Guarico, 1.400; T. 1.26 1/5. 10a. s. 53 k.
6.13c	4 Diona	52	10	J. Amestelly	A. Lab	1643 (4) 13a. de Ispahan, 1.500; T. 1.31. 7a. s. C. H. 46 k.
6.8	5 Adismón	50	12	C. Díaz	A. Donati	1682 (5) 8.o de Guarico, 1.400; T. 1.26 1/5. 10a. s. 51 k.
9.11c.4	6 S. Bella	50	1	O. P. Castillo	D. Torres	1682 (6) 4a. de Guarico 1.400; T. 1.26 1/5. 10a. s. 50 k.
4.4.2	7 Distintiva	49	6	E. Suárez	L. Contreras	1681 (7) 2a. de Lenoz, 1.400; T. 1.26 2/5. 11a. s. 50 k.
12c.12	8 Miss Anita	49	7	N.N.	L. Santos	1682 (8) 12a. de Guarico, 1.400; T. 1.26 1/5. 10a. s. 50 k.
13.13	9 Rabioso	49	9	J. Marín	E. Barticevic	1682 (9) 13.o de Guarico. 1.400; T. 1.26 1/5. 10a. s. 50 k.
13.7	10 Trueno	45	8	P. Castillo	E. Barticevic	1681 (10) 7.o de Lenoz, 1.400; T. 1.26 2/5. 11a. s. 50 k.
0.7	11 Stout	49	11	R. Clavería	H. González	1682 (11) 7.o de Guarico, 1.400; T. 1.26 1/5. 10a. s. 50 k.
11.112.5	12 Toyopet	48	11	J. Castillo	F. Castro	1581 (12) 5.o de Lenoz en 1.400; T. 1.26 2/5. 11a. s. 54 k.
15	13 Erly	47	4	L. Albornoz	V. Polanco	1573 (13) 15.o de Lucky Dream, 1.400; T. 1.27 2/5. 11a. s. 51 k.
8.11	14 Ridi Pagliaci	45	2	Hugo Pilar	R. Luna	1681 (14) 11.o de Lenoz. 1.400; T. 1.26 2/5. 11a. s. 50 k.

CORRAL: 9 con 10

TERCERA CARRERA 2.000 metros.— Condicional a las 9.45 horas.

2c.6c	1 Baalbek	58	4	O. Hermosilla	G. Melej	1664 (1) 6° de Luis Felipe en 1.800 m. T. 1.50 6/5 s. C. H. 55 k.
2c.4c.5	2 Orifrán	58	3	C. Díaz	M. Quezada	1687 (2) 5° de Luis Felipe en 1400 m. T. 1.24 2/5 8ª s. 50 k.
16	3 D. Joven	55	6	J. Castillo	P. Briones	1575 (3) 16a. de Construcaor en 1.40 m. T. 1.16 4/5; 10a. 54 k.
5.2	4 G. Victoria	55	5	S. Azócar	R. Bernal	1687 (4) 2a de Luis Felipe en 1400 m T. 1.25 2/5; 8a. c. 52 k.
2.4	5 Mondragón	52	7	J. Marín	R. Bernal	1631 (5) 4° de Esfuerzo en 1400 m. T. 1.26 2/5 10ª s. 53 k.
7.9.3	6 Creso	52	1	J. Amestelly	A. Muñoz	1681 (6) 3° de Lenos en 1.400 m. T. .:26.2/5 11ª s. 53 k.
Reaparece	7 El Chueco	52	2	C. González	O. Aliaga	1514 (7) 13.o de Nuncio en 1.500 m. T. 1.33 3/5; 8a. s. 47 k.

CORRAL: 4 con 5

CUARTA CARRERA.— 1.400 metros.— Condicional.— Serie "A".— A las 10.15 horas.— Segunda válida para la Triple Inicial con dividendo al 1.o y 2.o

9c.9c	1 Allan Poe	56	8	J. Toro	F. Jacial	1697 (1) 9.o de Auditorio, 1.700; T. 1.44. Cond. C. H. 55 k.
2.3	2 Cucarrón	56	3	J. Soto	H. Miranda	1684 (2) 3.o de Guayacán, 1.200; T. 1.12 4/5. Cond. 52 k.
5	3 El Nogal	56	7	C. Díaz	L. Beuzenberg	1684 (3) 5.o de Guayacán, 1.200; T. 1.12 4/5. Cond. 56 k.
5.7	4 El Patroncito	56	15	V. Bravo	A. Sepúlveda	1684 (4) 7.o de Guayacán, 1.200; T. 1.12 4/5. Cond. 55 k.
4.12.5	5 E. Ness	56	13	L. Camus	J. Troya	1683 (5) 5.o de Banco, 1.200; T. 1.13. Cond. 56 k.
6	6 Glenwood	56	9	D. Bascalto	A. Amaro	1629 (6) 6.o de Futrone, 1.400; T. 1.26 1/5. Cond. 54 k.
7	7 Heleno	51	4	D. Muñoz	C. Covarrubias	1630 (7) 7.o de Colorante, 1.400; T. 1.26. Cond. 56 k.
5.9	8 Jack Soo	56	1	J. Castillo	F. Castro	1629 (8) 9.o de Futrone, 1.400; T. 1.26 1/5. Cond. 55. k.
2.4	9 Linarense	56	6	P. Ulloa	F. Inda G.	1684 (9) 4.o de Guayacán, 1.200; T. 1.12 4/5. Cond. 56 k.
13	10 Manidú	56	12	B. Campos	M. Martínez	1629 (10) 13.o de Futrone, 1.400; T. 1.26 1/5. Cond. 53 k.
12	11 Mariano	56	2	J. García	J. Inda	1684 (11) 12.o de Guayacán, 1.200; T. 1.12 4/5. Cond. 56 k.
3.8c	12 Mazurquero	56	14	J. Salinas	A. Ramírez	1697 (12) 8.o de Auditorio, 1.700; T. 1.44. Cond. C. H. 53 k.
Reaparece	13 M. Doct	56	11	J. Amestelly	A. Breque E.	1266 (13) 7.o de Barsorello, 1.200; T. 1.16. Cond. C. H. 55 k.
10	14 Pentagonal	56	5	E. González	A. Lab	1629 (14) 10.o de Futrone, 1.400; T. 1.26 1/5. Cond. 55 k.
2v.7v	15 P. Baco	56	16	C. González	O. Aliaga	1706 (15) 7.o de Espadachín, 1.400; T. 1.25 3/5. Cond. Viña 55 k.
12	16 Tom	56	10	O. López	R. López	1683 (16) 12.o de Banco, 1.200; T. 1.13. Cond. 55 k.

QUINTA CARRERA.— 1.400 metros. — Condicional. — Serie "B".— A las 10.45 horas.— Tercera válida para la Triple Inicial con dividendo al 1.o y 2.o

6.10	1 Ajerezado	56	13	G. Meneses	M. Rendic	1684 (1) 10.o de Guayacán, 1.200; 56 k. T. 1.12 4/5. Cond.
7	2 A. Querido	56	9	D. Cerda	J. Zúñiga	1574 (2) 7.o de Don Din. 1.200; 56 k. T. 1.13 2/5. Cond.
2c.5c	3 Blindado	56	17	P. Ulloa	J. Freire	1694 (3) 5.o de Elvis, 1.100; 55 k. T. 1.05. Cond. C. H.
2	4 Candombe	56	11	C. Díaz	H. Cisternas	1630 (4) 2.o de Colorante, 1.400; 52 k. T. 1.26. Cond.
13c	5 Caracalla	56	10	M. Ramírez	L. A. García	1622 (5) 13.o de Preámbulo, 1.800; 56 k. T. 1.51. Cond. C.H.
16	6 El Tordo	56	7	N.N.	V. Contreras	1683 (6) 16.o de Banco, 1.200; 56 k. T. 1.13. Cond.
8.7	7 Espumante	56	14	G. Fernández	A. Gutiérrez	1683 (7) 7.o de Banco, 1.200; 54 k. T. 1.13. Cond.
10	8 Filmore	56	16	N.N.	P. Briones	1683 (8) 10.o de Banco, 1.200; 55 k. T. 1.13. Cond.
12c	9 Forastero	56	6	J. Soto	H. Miranda	1640 (9) 12.o de Metódico, 1.000; 55 k. T. 0.59. Cond. C. H.
6	10 Leopardo	56	5	E. Guajardo	O. Jara	1630 (10) 6.o de Colorante, 1.400; 56 k. T. 1.26. Cond.
Reaparece	11 Mongo	56	1	J. Amestelly	A. Breque E.	781 (11) 5.o de Toqui, 1.200; T. 1.15; 55 k. Cond.
4	12 Ojeroso	56	2	E. Soto	A. López	1629 (12) 4.o de Futrone, 1.400; 56 k. T. 1.26 1/5. Cond.
13	13 Panfleto	56	3	O. Hermosilla	D. Torres	1684 (13) 13o de Guayacán, 1200. 62 k. T. 1.12 4/5.
4.2	14 Picunche	56	15	F. Salinas	J. Melero	1683 (14) 2.o de Banco, 1.200; 56 k. T. 1.13. ond.
6c	15 Textual	56	12	S. Azócar	J. Inda	1642 (15) 6.o de Los Robles, 1.000; 55 k. T. 0.59 1/5. Cond. CH
11.12c	16 Tío Papu	55	8	O. López	J. Posadas	1697 (16) 12.o de Auditorio, 1.700; 53 K. T. 1.44. Cond. C. H.
14c	17 T. Livio	56	18	A. Salas	O. Orellana	1622 (17) 14.o de Preámbulo, 1.800; 54 k. T. 1.51. Cond C. H.
	18 Victorero	56	4	J. Castillo	O. Silva	1683 (18) 3.o de Banco, 1.200; 52 k. T. 1.13. Cond.

SEXTA CARRERA.— 1.500 metros.— 10a. serie.— A las 11.15 horas. Primera válida para la Triple Central con dividendo al 1.o y 2.o

11	1 Cascabelero	54	1	D. Muñoz	C. Santos	1577 (1) 12.o de Sorrelito, 1.400; 52 k. T. 1.26 2/5. 8a. s.
12.9	2 Pampero	54	6	B. García	F. Castro	1685 (2) 9.o de Sorrelito, 1.400; 55 k. T. 1.25. 9a. s.
Reaparece	3 Parabellum	54	2	D. Pasoalto	F. Gazmuri	1514 (3) 16.o de Nucio, 1.500; 52 k. T. 1.33 3/5. 8a. s.
7	4 Ricachón	54	15	M. Ramírez	A. Vodanovic	1633 (4) 7.o de Picarda, 1.400; 53 k. T. 1.26 1/5. 9a. s.
1.4	5 Constructor	53	4	O. López	J. Santos	1685 (5) 14.o de Sorrelito, 1.400; 54 k. T. 1.25. 9a. s.
16.3	6 Chipolito	53	8	J. Pacheco	E. Beuzenberg	1685 (6) 3.o de Sorrelito, 1.400; 52 k. T. 1.25. 9a. s.
8.6	7 Explorador	52	13	E. Guzmán	E. Beuzenberg	1685 (7) 6.o de Sorrelito, 1.400; 53 k. T. 1.25. 9a. s.
Reaparece	8 La Consuelo	53	3	J. Latorre	J. Posadas	1365 (8) 17a. de El Brujo, 1.500; 53 k. T. 1.33 2/5. 8a. s.
7v	9 Churruquita	52	9	C. González	O. Aliaga	1675 (9) 7a. de Ciriaco, 1.400; 49 k. T. 1.25. Viña
12	10 Maullín	52	5	G. Meneses	R. Pérez	1685 (10) 12.o de Sorrelito, 1.400; 54 k. T. 1.25. 9a. s.
Reaparece	11 P. Imperial	51	11	L. Caroca	L. Toledo	1510 (11) 17a. de Reading, 1.500; 54 k. T. 1.34 2/5. 10a. s.
4.3	12 Reading	51	10	R. Clavería	H. González	1633 (12) 3.o de Picarda, 1.400; 48 k. T. 1.26 1/5. 9a. s.
5.2	13 Salteo	51	12	J. Salinas	E. Bécar	1682 (13) 2.o de Guarico, 1.400; 55 k. T. 1.26 1/5. 10a. s.
1.4	14 L. Dream	50	7	O. P. Castillo	E. Núñez	1685 (14) 4.o de Sorrelito, 1.400; 50 k. T. 1.25. 9a. s.
14.8.1	15 Lenoz	[illegible]	14	H. Olguín	J. Troya G.	1681 (15) Ganó a Distintiva, 1.400; 54 k. T. 1.26 2/5. 11a. s.
3.1.5	16 Saulio	49	16	C. Sepúlveda	I. Duque	1685 (16) 5.o de Sorrelito, 1.400; 50 k. T. 1.25. 9a. s.

CORRAL. 6 con 7

SEPTIMA CARRERA.— 1.500 metros.— 6a. serie. A las 11.45 horas. (20 al 32). SEGUNDA VALIDA PARA LA TRIPLE CENTRAL CON DIVIDENDO AL 1.o y 2.o.

Reaparece	1 Misterio	54	6	J. Amestelly	D. López	1291 (1) 5° de Aragón en 1.500 m. 56 K. T. 1.30. 3/5 Clásico
6	2 Rey del Sur	54	8	M. Ramírez	S. Alamos	1584 (2) 6° de Piloto en 1.400 m. con 50 K. T. 1.24, 2/5 5ª S.
1.4	3 Colorante	53	8	J. Toro	O. Silva	1692 (3) 4° de Asesor en 1.400 m. con 51 K. T. 1.24 5ª S
2	4 Nancho	53	2	G. Meneses	L. Alvarez	1653 (4) 3° de Andante en 1.900 m. con 56 K. T. 2.0, 3/5 hand
4.9c	5 Abordaje	52	5	J. Castillo	J. González	1702 (5) 9° de Damietta en 1.500 m. 51 K. T. 1.30 5ª C. H.
Reaparece	6 Serenera	52	11	C. González	O. Aliaga	1218 (6) 10ª (Rodó) de Mont Louis, 1.400 m. 50 K. T. 1.25 V.
6.8	7 Angol	51	7	J. Duarte	P. Inda G.	1692 (7) 8° de Asesor en 1.400 m. con 50 K. T. 1.24 5ª Serie
Reaparece	8 Elisabetta	51	9	O. Castillo	M. Baeza G.	1481 (8) 7ª de Nuque en 1.400 m. 53 K. T. 1.42 Clásico C. H.
1.9	9 Futrone	51	10	A. Díaz	F. Olave	1692 (9) 9° de Asesor en 1.400 m. con 50 K. T. 1.24 5ª S.
6.1	10 Gaeta	51	4	H. Olguín	F. Olave	1690 (10) Ganó a Marlene A. en 1.400 m. 51 K. T. 1.25 6ª S.
1	11 Pudú	50	3	P. Castillo	S. Miceli	1689 (11) Ganó a B. Futuro en 1.400 m. 50 K. T. 1.24, 3/5 7ª S.

Corral 9 con 10

OCTAVA CARRERA.— 1.500 metros.— 3a. serie a las 12.15 P. M. (45 al 57). TERCERA VALIDA PARA LA TRIPLE CENTRAL, CON DIVIDENDO AL 1.o y 2.o.

5.2	1 Agajigger	56	9	S. Pradenas	E. Inda G.	1686 (1) 2° de Polymero en 1400 m. 55 K. T. 1.24 2/5 3ª S.
Reaparece	2 Don Ciro	56	7	V. Barra	M. Araneda	1225 (2) Ganó a Janette en 1.500 m. con 51 K. T. 1.32 3ª S.
Reaparece	3 Moderato	55	1	J. Amestelly	R. Luna	1155 (3) 8° de Hacendado en 1.400 m. con 52 K. T. 1.25 2ª S.
14c	4 Gregory	54	2	P. Clavería	A. Breque V.	1657 (4) 14° de Mark Time 1.900 m. 49 K. T. 1.55 Clás. C.H.
2	5 Espadón	52	10	D. Muñoz	F. Olave	1632 (5) Ganó a Piero en 1.400 m. con 52 K. T. 1.25 3ª S.
6	6 Jasón	52	8	S. Azócar	J. Inda	1686 (6) 6° de Polymero en 1.400 m. 54 K. T. 1.24. 2/5 3ª S.
6	7 Snow Man	52	5	G. Meneses	H. Cisternas	1632 (7) 6° de Espadón en 1.400 m. con 56 K. T. 1.25 3ª S.
4	8 Qué Rabia	51	6	J. Salinas	J. Melero	1686 (8) 4° de Polymero en 1.400 m. 52 K. T. 1.24, 2/5 3ª S.
Reaparece	9 Bernis	49	3	C. Sepúlveda	T. Bustos	1513 (9) 17° de Yaverán en 1.500 m. 56 K T. 1.31. 3/5 3ª S.
5	10 Yaverán	47	4	O. P. Castillo	M. Martínez	1686 (10) 5° de Polymero en 1.400 m. 49 K. T. 1.24 2/5 3ª S.

NOVENA CARRERA.— P. AMERICA.— 1.200 metros.— Clásico a las 12.50 horas.— PRIMERA VALIDA PARA LA TRIPLE FINAL, CON DIVIDENDO AL 1.o y 2.o.

Reaparece	1 Relajante	61	2	J. Pacheco	J. B. Castro	1457 (1) 3° de Dispersa en 1.400 m. 61 K. T. 1.24. 2/5 Clásico
3.1	2 Negrucillo	56	1	J. Salinas	P. Briones	1656 (2) Ganó a Mitzukawa en 1.400 m. 52 K. T. 1.24 Clásico
1	3 Varlet	56	1	A. Salas	P. Bagú	1611 (3) Ganó a Ninarella en 1.200 m. 53 K. T. 1.11 3/5 Clásico
3	4 Amigo Mío	55	12	S. Azócar	R. Bernal G.	1611 (4) 4° de Varlet en 1.200 m. con 55 K. T. 1.11 3/5 Clásico
7c.6c	5 Dédalo	53	12	J. Toro	P. Briones	1703 (5) 6° de Hill Red 1.000 m. 58 K. T. 0.58 3/5 3ª S. C.H.
1.2	6 Novice	52	8	G. Meneses	D. Torres	1652 (6) 2° de Tepual en 1.200 m. con 57 K. T. 1.11 2ª Serie
6c-1	7 Polynero	57	8	C. Ocampo	J. Freire	1686 (7) Ganó a Agajigger en 1.400 m. 55 K. T. 1.24 2/5 3ª S.
Reaparece	8 A. Vespucio	51	3	J. Castillo	L. Contreras	1425 (8) 2° de Amigo Mío en 1.200 m. 49 K. T. 1.12 Clásico
5	9 Sunderland	51	4	L. Caroca	L. Toledo	1611 (9) 5ª de Varlet en 1.200 m. 52 K. T. 1.11, 3/5 Clásico
7.5	10 Pegamás	48	10	O. B. Castillo	S. Fuentes	1656 (10) 5° de Negrucillo en 1.400 m. 49 K. T. 1.24 Clásico
3.3	11 Janette	46	9	E. Suárez	L. A. García	1686 (11) 3a. de Polymero en 1.400 m. 53 K. T. 1.24 2/5 3a. s.
1.1	12 Wilfulness	45	5	H. Pilar	C. Miranda	1655 (12) Ganó a Mano a Mano 1.200 m. 50 K. T. 1.11 4/5 4ª S

DECIMA CARRERA.— 1.500 metros.— 5a. serie.— INDICE: 34 al 44.— A las 13.25 horas.

10.4-10	1 Pelayo	58	12	V. Bravo	V. Contreras	1691 (1) 10.o de Lagarta en 1.400. con 56 k. T.: 1.24.4/5. 4.a s.
Reaparece	2 Artico	55	6	J. Pacheco	G. Urquidi	1184 (2) 8o de Taguao en 1.900 con 55 k. T. 2.01 Hand.
Reaparece	3 Malpensa	55	5	J. Amestelly	A. Breque E.	1513 (3) 16.a de Yaverán, en 1.500 con 50 k. T.: 31 3/5. 3.a s.
4.1	4 Asesor	54	8	S. Azócar	A. Breque	1692 (4) Ganó a Moderno, en 1.400, con 53 k. T.: 1.24. 5.a s.
1.7	5 El 28	54	8	M. Alquinta	H. Miranda	1691 (5) 7.o de Lagarta, en 1400 con 52 k. T.: 1.24 4/5. 4.a s.
2.2	6 Resuello	54	11	H. Pilar	E. Inda G.	1691 (6) 2.o de Lagarta, en 1400 con 48 k. T.: 1.24 4/5. 4.a s.
8.5	7 El Sokol	52	10	C. Ojeda	E. Barticevic	1691 (7) 5.o de Lagarta, en 1400 con 50 k. T.: 1.24 4/5. 4.a s.
11c	8 Solitario	50	7	R. Clavería	A. Breque	1594 (8) 11.o de D'Artagnan en 1.300 con 53 k. T. 1.17. 3.a s C.H.
3.9c	9 Mauro	49	13	O. Castillo	A. Abarca	1669 (9) 9.o de Predominio en 1.200 con 51 k. T. 1.10.3/5 Esp. C.H.
8.9	10 Rasmillón	49	4	J. Castillo	J. Muñoz	1691 (10) 9.o de Predominio en 1.200 con 51 k. T.: 1.24 4/5. 4.a s.
4.5	11 Vislingo	49	2	J. Duarte	A. Petit	1692 (11) 5.o de Asesor en 1.400 con 56 k. T.: 1.24, 5.a s.
15	12 Dreyfus	48	14	H. Olguín	O. Orellana	1614 (12) 15.o de Bombera en 1.200 con 51 k. T.: 1.12 2/5. 4.a s.
7v	13 Mister K.	48	1	J. Aracena	M. Martínez	1707 (13) 7.o de Camogli en 1.300 con 50 k. T.: 1.19. Viña
9.6.2	14 Moderno	48	3	H. Pilar	E. Scaia	1692 (14) 2.o de Asesor en 1.400 con 52 k. T.: 1.24, 5.a s.

UNDECIMA CARRERA.— 1.500 metros.— 7a. serie.— Ind: 22 al 29.— A las 14 horas. SEGUNDA VALIDA PAÑA LA TRIPLE FINAL CON DIVIDENDO AL 1.o y 2.o.

5.6	1 Gianpiero	55	16	E. Soto	A. Breque	1690 (1) 6.o de Gaeta en 1.400 con 56 k. T. 1.25.6a. s.
3.10	2 Majestuoso	54	5	D. Cerda	O. Orellana	1692 (2) 10o de Asesor, en 1.400 con 49 k. T.: 1.24. 5.a s.
10.11	3 Danzarín	53	6	G. Meneses	D. Miranda	1690 (3) 11.o de Gaeta, en 1.400 con 54 k. T.: 1.25. 6.a s.
Reaparece	4 Pom. D'Api	53	10	R. Hermosilla	J. González	1530 (4) 13.a de Ludwig en 1.300 m con 55 k T: 1.17.1/5. 5a. s. C.H.
5.7.13	5 Detroit	52	12	B. García	A. Muñoz	1690 (5) 13.o de Gaeta, en 1.400 con 53 k. T.: 1.25. 6a s.
11.12	6 Masina	52	14	A. Salas	P. Bagú	1692 (6) 12.a de Asesor, en 1.40 con 48 k. T.: 1.24. 5.a s.
9.11	7 Ninel	52	9	C. González	G. Avila	1636 (7) 11.a de Andante, en 1400 con 11 k. T.: 1.26. 3/5. 6.a s.
6c	8 Charlemag.	51	15	J. García	J. Inda	1695 (8) 6.o de Don Oscar, en 1.200 con 55 k. T. 1.12, 6.a s. C.H.
1.4	9 Isquiña	51	4	O. López	R. López	1690 (9) 4a de Gaeta en 1.400 m. con 51 k. T. 1.25. 6a. s.
8	10 Pepe	51	2	L. Caroca	J. Castro	1690 (10) 8.o de Gaeta en 1.400 m con 52 k. T: 1.25. 6.a s.
2.7	11 Fortacho	50	1	C. Díaz	L. Toledo	1689 (11) 7.o de Pudú en 1.400 m con 54 k. T: 1.24.3/5. 7.a s.
Reaparece	12 Skyros	50	13	H. Pilar	E. Scaia	1530 (12) 12.a de Prócer en 1.300 m con 49 k T: 1.18.2/5. 5.a s. C.H.
10	13 Chapucera	49	8	J. Aravena	C. Muñoz	1690 (13) 10.a de Gaeta en 1.400 m con 5 k T: 25 6.a s.
Reaparece	14 M. Alegre	49	3	J. Marín	S. Miceli	1366 (14) 11.o de Abordaje en 1.500 m con 54 k T: 1.33.1/5. 7.a s.
14	15 Terrosa	49	11	H. Olguín	F. Olave	1658 (15) 14.a de Cartacho en 1.200 m con 52 k T: 1.12. 3/5. 6.a s.
5	16 Magnífica	49	7	J. Salinas	D. Torres	1689 (16) 5.a de Pudú en 1.400 m con 52 k T: 1.24.3/5. 7.a s.

CLUB HIPICO

JUEVES 12 DE OCTUBRE DE 1967

PRIMERA CARRERA.— A las 13.30 horas.— 1.400 metros.— Condicional.— (1a. válida de la Triple inicial).

8.6.5.5	1 Azogues	58	2	G. Jorquera	O. González	1647 (1) 5.o de G. Fácil, 1.500, 50; en 1.31; 6a. serie
1.7.2.5	2 Chimpancé	58	6	N. N.	O. González	1663 (2) 5.o de Intimate, 1.300, 55; en 1.18 2/5; 6a. serie
12.7.12	3 Chipil	58	5	M. Ruiz	A. Breque V.	1698 (3) 12.o de Evadne, 1.200, 49; en 1.12 1/5; 7a. serie
12.13h.4	4 Hablador	58	9	O. Olivares	A. Valdés	1591 (4) 4.o de Retoque, 1.200, 53, en 1.12 2/5; Cond.
10.2.3.4	5 Proteo	58	3	C. Pezoa	P. Inda	1375 (5) 4.o de Green Light, 1.600, 53, en 1.40; 6a. serie
6.10h.14	6 Badinier	52	7	J. García	A. B. Argagnon	1164 (6) 14.o de Baalbek, 1.500, 48, 1.31 3/5; 6a. serie
10h.15.4h.	7 Espliego	52	4	J. M. Aravena	J. Freire	1091 (7) 4.o de Italiano, 1.400, 53, en 1.27 4/5; 10a. serie Ch.
11h.9h.10h	8 Morral	52	8	L. Toro	G. Urquidi	1681 (8) 10.o de Lenoz, 1.400, 55, en 1.26 2/5, 11a. Ch.
12.8	9 Pretexto	52	1	A. Zúñiga	L. Gajardo	1591 (9) 8.o de Retoque, 1.200, 48, en 1.12 2/5. Cond.

SEGUNDA CARRERA.— A las 14 horas.— 1.000 metros.— Condicional.— (2a. válida de la Triple inicial).

11h.14.8	1 Actor	55	6	J. Salinas	J. Cavieres A.	1496 (1) 8.o de Proceso, 1.000, 54, en 1.01 1/5. Cond.
5.15.14	2 Ay Ay Ay	55	9	P. Ulloa	J. Inda	1554 (2) 14.o de A Discreción, 1.200, 55; 1.12 1/5; Cond.
3.8h.3	3 Bailén	55	11	C. Pezoa	O. Silva	1694 (3) 3.o de Elvis, 1.100, 51, en 1.05; Cond.
3.3.5	4 Bongocero	55	1	J. Castillo	E. Cáceres	1374 (4) 5.o de Ejemplar, 1.600, 55, en 1.39 1/5. Cond.
7.11.7h	5 Bucéfalo	55	7	G. Jorquera	P. Bagú	1092 (5) 7.o de Martial, 1.200, 55, en 1.14; Cond. Ch.
7h.12h.10	6 Junker*	55	13	P. Ulloa	F. Castro C.	1694 (6) 10.o de Elvis, 1.100, 55, en 1.05; Cond.
3.15.8	7 Chinquio	55	3	S. Azócar	C. Tapia	1642 (7) 8.o de Los Robles, 1.100, 51, 0.59 1/5; Cond.
16.15.16h	8 Daty	55	12	P. Salinas	J. Melero B.	1361 (8) 16.o de Remehue, 1.400, 54, en 1.26 3/5. Cond. Ch.
5.5.11	9 Dosel	55	4	N.N.	P. Inda	1696 (9) 11.o de Quilaco, 1.100, 55, en 1.05 3/5. Cond.
14.12.14h	10 Laurel Stotch	55	8	J. Soto	P. Briones	1574 (10) 14.o de Don Din, 1.200, 52, en 1.13 2/5. Cond. Ch.
DEBUTA	11 Patache	55	10	M. Ramírez	S. Alamos	— (11) Debut. Hijo de Meyer y Raicha, por El Gaucho.
5.8.6	12 Peccato	55	2	L. Carvajal	A. Abarca	1070 (12) 6.o de Chicopije, 1.200, 58, en 1.13 1/5. Cond.
11.4	13 Viscount	55	5	J. Aliaga	G. Urquidi	1694 (13) 4.o de Elvis, 1.100, 55, en 1.05; Cond.

TERCERA CARRERA.— A las 14,25 horas.— 1.000 metros.— Condicional.— 3a. válida de la Triple inicial).

4.7.9	1 Byey	55	2	D. Muñoz	O. Covarrubias	1553 (1) 9.o de Escándalo, 1.200, 55, en 1.12 2/5. Cond.
15h.13.13	2 Brujo	55	7	L. Albornoz	V. A. Polanco	1697 (2) 13.o de Auditorio, 1.700, 55; en 1.14; Cond.
5.5.2.2	3 Cantor Gau.	55	11	J. Toro	S. Fuentes	1696 (3) 2.o de Quilaco, 1.100, 55, en 1.05 3/5. Cond.
10.3.3.4	4 Coalster	55	6	J. Aliaga	G. Melej	1696 (4) 4.o de Quilaco, en 1.100, 55, en 1.05 3/5. Cond.
DEBUTA	5 Excéntrico	55	5	S. Azócar	F. Jacial	— (5) Debut. Hijo de Estuardo II en Excalibur
12.6.10	6 Kasim	55	1	L. Carvajal	P. Bagú	1642 (6) 10.o de Los Robles, 1.000, 55, e n0.59 1/5. Cond.
6.10.5.8	7 Las Casas	55	10	P. Salinas	J. Melero	757 (7) 8.o de Poligloto, 1.500, 55, en 1.32; Cond.
DEBUTA	8 Lazlo	55	3	E. Guzmán	A. Breque	— (8) Debut. Hijo de Picarquin, L'Hirondelle
11.19.1b	9 Rasurado	55	9	E. Naranjo	L. Gajardo	1316 (9) 15.o de Milagroso, 1.000, 54, en 1.01 2/5. Cond.
16h.12h.11	10 Tallero*	55	8	N.N.	C. Santos	1694 (10) 11.o de Elvis, 1.100, 54, en 1.05. Cond.
12	11 Tritón	55	4	R. Hermosilla	O. Silva	1696 (11) 12.o de Quilaco, 1.100. 51. en 1.05 3/5. Cond.

CUARTA CARRERA.— A las 15 horas— 1.600 metros.— Sexta serie.— (1a. válida de la apuesta triple central)

11.10.2h	1 B. Futuro	56	6	D. Muñoz	F. Olave	1689 (1) 2.o de Pudú, 1.400, 50. en 1.24 3/5. 7a. Ch.
2.2.3.3	2 Espuela	54	1	J. Salinas	J. Melero	1664 (2) 3.o de Luis Felipe, 1.600, 53, en 1.50. 6a. serie
10.10h.12	3 Puntal	53	7	R. Clavería	A. Castro	1137 (3) 12.o de Gran Bacán, 1.200, 56, en 1.12 4/5. 6a.
3v.6.4	4 Telibu*	53	10	J. Aliaga	G. Sarmiento	1643 (4) 4.o de Ispahan, 1.500, 55, en 1.31; 7a. serie
10.7.3.6	5 Diálogo	52	5	M. Ramírez	C. Ravanal	1647 (5) 6.o de G. Fácil, 1.500, 48, en 1.31; 6a. serie
5.7.5.10	6 Justice	50	9	E. Suárez	P. Briones	1643 (6) 10.o de Ispahan, 1.500, 53, en 1.31; 7a. serie
3.4.6.4	7 Gastador	49	2	O. P. Castillo	J. Cavieres A.	1664 (7) 4.o de Luis Felipe, 1.800, 49, en 1.50, 6a. serie
11h.9.7	8 Acida	47	3	J. Castillo	H. Yáñez	1643 (8) 7.o de Ispahan, 1.500, 49, en 1.31; 7a. serie
6.17.8	9 Chupada	45	8	N.N.	P. Medina	1664 (9) 8.o de Luis Felipe, 1.800, 46, en 1.50. 7a. serie
17.10v.8	10 Novilunio	45	4	L. Toro	G. Melej	1643 (10) 8.o de Ispahan, 1.500, 46, en 1.31. 7a. serie

QUINTA CARRERA.— A las 15.30 horas.— 1.000 metros.— 7a. serie. (2a. Válida de la Triple Central).

5-1-2-5	1 Beldad	5?	7	F. Venegas	H. Godoy	1665 (1) 5.o de Triguero, 1.200, 49, en 1.12. 6a. serie
13-11-11	2 Lipita	55	2	R. Romero	C. Tapia	1698 (2) 11.o de Evadne, 1.200, 55, en 1.12 1/5. 7a. serie
10-7-7	3 Poncho	55	11	L. Albornoz	M. Rodríguez	1556 (3) 7.o de El Pancho, 1.00, 51. en 1.00. 6a. serie
4-3-5-9	4 Visagled	54	6	E. Guzmán	R. Méndez	1665 (4) 9.o de Triguero, 1.200, 52, en 1.12. 6a. serie
8-12-8	5 Libriun	53	8	A. Zúñiga	L. Guajardo	1618 (5) 8.o de Mia Farrow, 1.100, 52, en 1.05 3/5. 6a.
9-10-5	6 S. Magallan.	53	12	C. Díaz	C. Castro N.	1618 (6) 5.o de Mia Farrow, 1.100, 52, en 1.05 3/5. 6a.
2-1h-10h	7 C. Magallan.	51	4	J. Castillo	P. Valderrama	1609 (7) 10.o de Eclipsada, 1.200, 50, en 1.14. 9a. Chile
14-10h-11h	8 Chicotín	52	3	J. Soto	P. Briones	1654 (8) 11.o de Trágica, 1.200, 53, en 1.12 4/5. 8a. Ch.
9-14-11h	9 Moshon	49	9	P. Salinas	A. Sepúlveda	1612 (9) 14.o de Thuban, 1.200, 51, en 1.13 3/5. 8a. Ch.
10-h-9h	10 Pitigrilli	49	13	J. Marín	C. Valenzuela	1631 (10) 9.o de Esfuerzo, 1.400, 53, en 1.26 25. 10a.
9h-15h-4	11 Redoblona	48	5	N.N.	S. Gajardo	1698 (11) 4.o de Evadne, 1.200, 47, en 1.12 1/5. 7a. serie
12-12-6	12 Memoria	46	10	Hugo Pilar	J. Bernal	1646 (12) 6.o de Caravaggio, 1.000, 50, en 0.59 2/5. 7a.
14h-13-13h	13 Merilupo	46	1	Pab. Castillo	J. Salas	1654 (13) 13.o de Trágica, 1.200, 49, en 1.12 4/5. 8a. Ch.

SEXTA CARRERA.— A las 15.55 horas.— 1.000 metros— Condicional. (3a. Válida de la Triple Central con dividendo a 1.o y 2.o).

0h	1 B. Geste	55	6	L. Carvajal	P. Bagú	1286 (1) Rodó en la de Desterado, 1.200. 54, 1.14 3/5. Cond.
11h-5-7	2 Brahman	55	9	P. Ulloa	Juan Melero	1694 (2) 7.o de Elvis, 1.100, 51, en 1.05. Cond.
10-12	3 Chicofiel	55	12	J. Toro	F. Jacial	1319 (3) 12.o de Chamico, 1.600, 56, en 1.43 3/5. Cond.
14h	4 El Name	55	1	R. Rojas	A. Sepúlveda	1576 (4) 14.o de Perdido, 1.200, 52, en 1.13 2/5. Cond.
17	5 Flaringo	55	10	L. Albornoz	G. Melej	1407 (5) 17.o de Espléndido, 1.000, 51, en 0.59 1/5. Cond.
19	6 Inspirado	55	3	J. Salinas	J. Cavieres	1140 (6) 19.o de Niño Malo, 1.000, 53, en 0.59 2/5. Cond.
4-13-2	7 Jaramugo	55	13	S. Azócar	C. Covarrubias	1694 (7) 2.o de Elvis, 1.100, 55, en 1.05 Cond.
2-2-6-3	8 Monte Fértil	55	5	M. Yáñez	A. Carreño	1640 (8) 3.o de Metódico, 1.000, 55, en 0.59. Cond.
10h-16-9	9 Partner	55	1	J. Amestelly	A. Breque	1694 (9) 9.o de Elvis, 1.100, 55, en 1.05. Cond.
9h-9h-8h	10 Rasgo	55	11	C. Díaz	R. Quiroz F.	1684 (10) 8.o de Guayacán, 1.200, 56, 1.12 4/5. Cond. Ch.
11-13	11 Resplandear	55	2	J. Escobar	A. Castro	1474 (11) 13.o de Sigiloso, 1.300, 55, en 1.18 2/5. Cond.
3-13-7	12 Rotundo	55	14	J. Aliaga	G. Urquidi	1696 (12) 7.o de Quilaco, 1.100, 55, en 1.05 3/5. Cond.
9h-8h	13 Salserón	55	8	J. Soto	D. Torres	1683 (13) 8.o de Banco, 1.200, 55, en 1.13. Cond. Ch.
9-6-8	14 Whisky	55	4	L. Toro	C. Ravanal	1694 (14) 8.o de Elivs, 1.100, 51, en 1.05. Cond.

SEPTIMA CARRERA.— A las 16.20 horas.— 1.000 metros.— (Clásico.

2-1-7-1	1 Silvinho	60	8	N.N.	H. Alcántara	1076 (1) Ganó a Baurú en 2.400 con 56; 2.30 3/5; Clás.
1-2-7h	2 Diplomático	58	7	E. Guajardo	A. Vodanovic	1634 (2) 7.o de Bell Boy en 2.200 con 59; 2.17 3/5; Clás.
2-1-10	3 Salidor	58	12	A. Núñez	O. Silva	1667 (3) 10.o de M. Time en 1.900 con 60; 1.55; Clás.
4h-4-2	4 Academista	55	1	M. Aravena	O. Jara	1667 (4) 2.o de M. Time en 1.900 con 54; 1.55; Clás.
8h-3-15	5 Centinela	55	9	D. Muñoz	P. Inda	1667 (5) 15.o de M. Time en 1.900 con 57; 1.55; Clás.
1-2-1-9	6 El Alamo	52	10	J. Salinas	F. Castro	1667 (6) 9.o de M. Time en 1.900 con 54; 1.55; Clás.
6-8-2-3	7 Perugino	51	4	C. Pezoa	P. Inda	1624 (7) 3.o de J. Lind en 1.700 con 54; 1.42 4/5;
6-6-9	8 Baurú	48	5	A. Parra	A. Lab	1555 (8) 9.o de El Alamo en 2.200 con 53; 2.15 1/5;
11-6-6	9 Caracal	48	3	N.N.	F. León	1667 (9) 6.o de M. Time en 1.900 con 49; 1.55; Clás.
3-5-1-5	10 Retumbante	45	11	N.N.	F. León	1668 (10) 5.o de Broiler en 1.800 con 59; 1.49 3/5; 5a.
6h-7-6h	11 Cuadrapan.	45	2	R. Gatica	S. Gajardo	1634 (11) 6.o de B. Boy en 2.200 con 59; 2.17 3/5; Clás.
1-10-2	12 Flotador	45	6	O.P. Castillo	J. Freire	1638 (12) 2.o de M. Time en 2.200 con 59; 2.18 3/5; Cl.

OCTAVA CARRERA.— A las 16.20 horas.— 1.000 metros— 4a. serie. (1a. Válida de la Triple Final).

3-1-1	1 Barsorello	56	8	J. Salinas	P. Valderrama	1503 (1) Ganó a Pincelazo en 1.100 con 52; 1.06 3/5; C
13-2-1	2 Damietta	54	7	P. Ulloa	O. Silva	1702 (2) Ganó a G. Light en 1.500 co n51; 1.30; 5a.
1-1-2-4	3 Bolívar	53	4	J. Sepúlveda	E. Carreño	1641 (3) 4.o de Terciado en 1.500 con 52; 1.29 3/5; 4a.
7h-17h-10h	4 Palqui	52	6	H. Olguín	A. Sepúlveda	1578 (4) 10.o de Preferencial en 1.400 con 53; 1.24 2/5.
7-4-11h	5 Better Not	51	3	J. Castillo	L.E. Toledo	1549 (5) 11.o de Dali en 1.200 con 48; en 1.12 3/5;
1v-1v-3v	6 Calígula	50	5	J. Aliaga	E. Vidal	1602 (6) 3.o de Calígula en 1.700 con 56; 1.45 3/5; Viña
9-11-4	7 Kuncar	50	1	S. Azócar	J. Inda	1620 (7) 1.o de Qu[illegible] en 1.800 con 50; 1.49 4/5; Cond.
9-1-10	8 Enoschima	48	2	N.N.	J. Fuentes	1561 (8) 10.o de Bromista en 1.600 con 52; 1.38; 4a.

NOVENA CARRERA.— A las 17.20 horas.— 1.000 metros.— 6a. serie.— (Segunda válida de la Triple Final).

9.0.0	1 Barítono*	56	10	G. Jorquera	O. González	1695 (1) Se negó a correr Dn. Oscar, 1.200, 56 k.; 1.12;
2.1.7.4	2 Lucena	56	2	D. Muñoz	C. Covarrubias	1557 (2) 4.o de N. Estrellada en 1.000, 54 k.; 1.01; 5a.
5.8.11	3 Ventisquero	55	6	P. Ulloa	G. Sarmiento	1626 (3) 11.o de Alone en 1.700 con 52; en 1.05 1/5;
15h.1h.15h	4 M. Negro*	54	11	S. Azócar	J. Bernal	1689 (4) 15.o de Pudú en 1.400 con 53; 1.24, 3/5; 7a.
7.4.11	5 Nostalgiosa	54	3	L. Carvajal	A. Abarca	1037 (5) 11.o de Chicalinda en 1.300 con 51; 1.19 3/5;
5h.1h.12h	6 Moduño	53	7	A. Núñez	J. F. González	1690 (6) 12.o de Gaeta en 1.400 con 53; en 1.25; 6a. Ch.
2.4.1	7 Intimate	52	4	C. Pezoa	J. Salas	1683 (7) Ganó a Sertorito en 1.300 con 50; 1.18 2/5;
8v.19.14	8 L. Férrea	51	12	J. Aliaga	G. Melej	1236 (8) 14.o de Baviera en 1.200 con 53; 1.13 3/5;
15.10h.11h	9 Piastra	51	8	J. Salinas	Juan Melero	1659 (9) 8.o de Minuendo en 1.200 con 52; 1.12 1/5;
8.4.6.7	10 Capitano	49	5	R. Romero	E. Pinochet	1627 (10) 7.o de Néctar en 1.100 con 51; 1.05 2/5;
12—13—0	11 Malvona*	49	1	J. Duarte	A. Gutiérrez	1695 (11) Se negó a correr Don Oscar 1.200 con 49; 1.12;
16h.1.13	12 Caravaggio*	48	9	J. Castillo	I. Duque	1698 (12) 13.o de Evadne en 1.200 con 66; 1.12 1/5; 7a.

DECIMA CARRERA.— A las 17.50 horas.— 1.000 metros.— 2a. serie. (Tercera válida de la Triple Final).

8h.7.10	1 Cuchuflí*	56	5	D. Muñoz	F. Olave	1703 (1) 10.o de H. Red en 1.000 con 58; 0.58 3/5;
8.4.1.1	2 Hill Red	56	9	J. Salinas	J. Cavieres A.	1703 (2) G. a D. Mar en 1.100 con 52; en 0.58 3/5;
4h.7h.2h	3 Martillito	54	6	P. Salinas	A. Ramírez	1357 (3) 2.o de Quintador en 1.300 con 47; 1.18 1/5;
1.2.8	4 Alegrador	53	1	J. Toro	A. Abarca	1670 (4) 8.o de Agave en 1.200 con 54; 1.10 4/5; 2a.
7.11h.7	5 Quiquico	53	4	C. Pezoa	A. Abarca	1670 (5) 7.o de Agave en 1.200 con 57; 1.10 4/5; 2a.
6.3.3	6 Coralina	52	10	R. Jaque	A. Bullezú	1195 (6) 3.o de Edredón en 1.600 con 48; 1.32 2/5;
4.2.2.7	7 El Ferrol*	52	12	R. Clavería	A. Breque	1703 (7) 7.o de H. Red en 1.000 con 54; 0.58 3/5;
1.3.1.2	8 Del Mar	48	7	O. P. Castillo	F. Herrera	1703 (8) 2.o de H. Red en 1.000 con 46; 0.58 3/5;
2.3.10	9 Huancayo*	47	11	R. Romero	T. Herrera	1670 (9) 10.o de Agave en 1.200 con 51; 1.10 4/5;
5h.4.9h	10 Genio	48	2	A. Parra	P. Briones	1686 (10) 9.o de Polymero en 1.400 con 50; 1.24 2/5;
7.6.4	11 The Curragh	47	8	J. Torres	A. Carreño	1703 (11) 4.o de H. Red en 1.000 con 47; 0.58 3/5;
9.11.10	12 Cromocic	45	3	L. Toro	M. Velarde	1594 (12) 10.o de D'Artagnan en 1.300 con 48; 1.47;

UNDECIMA CARRERA.— A las 18.30 horas.— 1.000 metros. 5a. Serie.

9h.16h.2h	1 M. a Mano	56	1	P. Ulloa	L. Contreras	1655 (1) 2.o de Wilfulness en 1.200 con 51; 1.1 4/5;
1.5.2.7	2 Novamás	56	8	E. Guajardo	V. Ramírez	1704 (2) 7.o de M. Love en 1.000 con 50; 0.59;
1.7.5.3	3 N. Estrellada	55	11	J. Sepúlveda	A. Carreño	1704 (3) 3.o de M. Love en 1.000 con 47; 0.59;
3.15h.0	4 O. King*	55	4	N. N.	S. Miceli	1704 (4) No figuró M. Love en 1.000 con 49; 0.59
3.3.1.9	5 Retoque	54	5	C. Pezoa	Juan Melero	1699 (5) 9.o de Padirac en 1.200 con 55; 1.11 3/5;
14h.3.3	6 Tip Top	53	9	G. Meneses	L. E. Toledo	1699 (6) 3.o de Padirac en 1.200 con 52; 1.11 3/5;
12.4.1	7 Quilaco	52	2	J. Toro	J. Inda	1696 (7) G. a C. Gaucho en 1.100 con 55; 1.05 3/5;
8.3.8	8 Yasa*	52	12	A. Núñez	O. González	1699 (8) 8.o de Padirac en 1.200 con 53; 1.11 3/5;
11.1h.11h	9 Bermeja	51	6	H. Pilar	C. Tapia	1258 (9) 11.o de Carula en 1.500 con 55; 1.32 2/5
15h.9.7	10 Wood Park	51	3	S. Azócar	A. Abarca	1593 (10) 7.o de Curare en 1.300 con 53; 1.17 3/5;
9.7h.2	11 Ostentación	50	10	J. Salinas	P. Briones	1596 (11) 2.o de Giansar en 1.100 con 51; 1.05 2/5;
10.8.5	12 Apología	49	7	A. Salas	P. Medina	1596 (12) 5.o de Giansar en .100 con 51; 1.05 2/5;

HIPODROMO CHILE

12 de octubre de 1967

DUODECIMA CARRERA.— 1.500 metros.— 8a. serie. Ind: 17 al 22.— A las 14.35 horas, TERCERA VALIDA PARA LA TRIPLE FINAL CON DIVIDENDO AL 1.o y 2.o.

15.10	1 Ganaflor	54	17	E. González	D. Torres	1689 (1) 10.a de Pudú, 1.400 m 53 k; T. 1.24 3/5. 7a.
16-12c	2 Clementina	50	8	J. Marín	D. Torres	1643 (2) 12.a de Ispahan, 1.500 m. 51 k. T. 1.31. 7a.
12c	3 Ll. Blanca	54	9	J. García	J. Inda	1647 (3) 12a de Gana Fácil, 1.500 m; 52 k. T. 1.31. 6a.
13-9	4 Bucaneer	53	12	V. Barra	O. Lizama	1689 (4) 9.o de Luis Felipe, 1.400 m; 51 k. T:
1.4.1	5 Sorrelito	53	13	J. Toro	L. Sorrel	1685 (5) Ganó a Doctrina, 1.400 m.; 54 k. T. 1.25
4.3	6 Mundial	52	16	J. Latorre	J. Muñoz	1687 (6) 3.o de Luis Felipe. 1.400 m; 52 k. T: 1.24
14	7 Nagual	52	7	E. Soto	S. Miceli	1687 (7) 14.o de Luis Felipe, 1.400 m; 54 k. T:
Reaparece	8 Niguinco	51	3	N. N.	D. Miranda	1517 (8) 14.o de Mercedario, 1.500 m.; 48 k. T:
2.11	9 Boston Pal	50	5	N. N.	E. Beuzenberg	1687 (9) 11.o de Luis Felipe, 1.400 m.; 52 k. T: 1.24
11c.8	10 Bridgestone	50	11	J. Sepúlveda	L. Herrera	1687 (10) 8.a de Luis Felipe, 1.400 m.; 52 k. T: 1.24
13c.4	11 Damisela	50	14	D. Basoalto	F. Gazmuri	1687 (11) 4.a de Luis Felipe, 1.400 m; 51 k. T: 1.24
7.13	12 Machali	50	4	N. N.	A. Sepúlveda	1687 (12) 13.o de Luis Felipe. 1.400 m; 52 k. T: 1.25 Hand.
9v	13 Saneul	50	2	A. Salas	C. Bagú	1675 (13) 9.o de Ciriaco. 1.400 m; 52 k. T: 1.2
2	14 Benita	49	1	J. Castillo	M. Muscat	1650 (14) 2.a de Comanchero, 1.200 m; con 54 k. T: 1.1
10.11.9	15 Noblesse	49	15	N. N.	C. Santos	1687 (15) 9.a de Luis Felipe, 1.400 m.; 51 k. T: 1.24
2.9.12	16 Tanteado	49	6	L. Caroca	C. Santos	1687 (16) 12.o de Luis Felipe, 1.400 m; 51 k. T: 1.24
8.1.6	17 Picarda	49	10	J. Aravena	J. Argagnon	1687 (17) 6.a de Luis Felipe, 1.400 m.; 51 k. T: 1.24

CORRALES; 1 con 2 y 15 con 16.

HECTOR PILAR: se lució con Kasarino y Combatido. Piensa seguir la serie.

AQUI, OPINA EL PUBLICO

Muchos amigos hípicos de las más variadas esferas, constantemente me comentan el interés demostrado por la Sección Hípica a su cargo por "mejorar la Hípica", como también se refiere a la carta que le envié hace tiempo, lo que me demuestra la popularidad de que gozo entre los hípicos el diario de los deportistas y el interés que tienen muchos de que se haga algo nuevo.

Hablando con el locuaz y experimentado preparador Carlos Castro, me dio diversas otras ideas, que, encontrándolas dignas de conocerse, las paso a transcribir:

1.— Los grandes clásicos internacionales son resistidos por los propietarios y gremios, porque sólo benefician a los hipódromos, en perjuicio evidente de ellos, desde el momento en que dichos premios salen del FONDO DE PREMIOS, a cuya formación contribuyen con tanto sacrificios todos los dueños de FS. "Tú que no puedes, llévame a cuesta"; ellos que andan siempre a "palos con el águila", aparecen como magnánimos, dándose el placer exótico de privarse de sumas que podrían financiar unos diez premios clásicos.

2.— Lo expresado se debe en gran parte a que los directorios están formados por personalidades muy distinguidas y elevadas, a quienes no llega el clamor de los propietarios modestos, que han sido clavados con productos de mala calidad y que viven en constante apremio. Aunque esto sea ilusorio, la Hípica mejoraría si llegara a los cargos directivos gente entendida en los secretos del Deporte de los Reyes: así se construirían más pesebreras, mejores tribunas, servicios y dependencias. Las clínicas no serían un negocio, se instalarían artefactos modernos, se iluminarían las pistas, al igual que las canchas de fútbol, a las cuales cualquier día, a un partido corriente, concurren entre 30 y 40 mil personas. ¡Cómo ganaría la hípica con un sistema similar!

3.— Los premios no guardan relación con los gastos de preparación de los FS. Cuando un propietario modesto gana una carrerita y va a cobrar el premio, sólo recibe explicaciones...

4.— Algunos preparadores se quejan que la cancha, en las curvas, está en malas condiciones; algunos creen que ello se debe a que la autoridad encargada de su mantenimiento no la revisa con el interés conque lo hacía don Miguel Mesa, que la recorría a caballo detenidamente, para observar personalmente sus defectos.

Si usted tiene la minuciosidad de revisar las informaciones sobre las caídas de animales, comprobará que siempre se producen en los mismos sitios; entonces hay que estudiar los motivos.

5.— Existe un hermoso edificio que se llama BIENESTAR, que no representa ningún beneficio para los gremios; sólo se emplea de vez en cuando para banquetes o fiestas.

Bien se podría aprovechar en algo similar el BIENESTAR del Club.

6.— Se comenta por el público apostador, que es el que directamente mantiene a la Hípica, que no tiene cómo manifestar sus opiniones o quejas, desde el momento en que las funciones de garantizar la corrección de los espectáculos y por ende del juego, está confiada a los señores comisarios que, naturalmente, por muy capaces que sean, muchas veces no reparan en las maniobras ocultas de los que tratan de desviar el libre desarrollo de las carreras. Se me ocurre que se les podría pedir una vigilancia especial en la conducción de los animales favoritos.

7.— La Hípica, como todo espectáculo, necesita propaganda y novedad; si no, cae en el olvido y es vencida por otros espectáculos. Usted habrá podido comprobar la atracción extraordinaria que tienen las reuniones nocturnas del Estadio Nacional. ¿Bien? ¿Por qué no se aprovecha este verano para iniciar carreras nocturnas, iluminándose la cancha con el mismo sistema que se emplea en las canchas de Buenos Aires, que dicen es muy efectivo y relativamente barato?

Saluda a usted,

(Fdo.) Francisco J. Barros Robinson,
Morandé 440, oficina 45

Aprontes de la Semana

HIPODROMO CHILE

1a. CARRERA.— BOBAR (B. García), 1.000 en 1.08, domingo 1.o.

2a. CARRERA.— FILEMON (E. Soto). 400 en 23, bajada, jueves 5. AUGURIO (L. Caroca), 1.200 en 1.16, domingo 1.o; 500 en 31 1/5, jueves 5. AZOPARDA (C. Moreno), 1.200 en 1.16, domingo 1.o.

3a. CARRERA.— CURANIE (V. Bravo), 500 en 30 2/5, jueves 5. MISS MARITAIN (J. Soto), 1.200 en 1.17, domingo 1.o; 800 en 51 1/5, jueves 5. MUSIQUERA (J. Pacheco), 800 en 49 2/5, domingo 1.o; 500 en 31 1/5 (A. Díaz)), jueves 5. PACHACAMA (L. Carvajal), 700 en 44, lunes 2.

4a. CARRERA.— CURAZAO (O. Castillo), 1.200 en 1.17, domingo 1.o MOSCATEL (A. Parra), 1.000 en 1.02, domingo 1.o; 500 en 31, jueves 5. POLORIN (O. López), 1.000 en 1.04, domingo 1.o.

5a. CARRERA.— SMOLENSKA (D. Basoalto). 500 en 29 3/5, domingo 1.o.

6a. CARRERA.— TORONTITO (O. P. Castillo), 1.200 en 1.14, domingo 1.o. PILOTO (C. Pezoa), 1.000 en 1.05 1/5, jueves 5. TAGUAO (M. Valdivieso), 500 en 30 2/5, lunes 2. ANDANTE (J. Salinas), 600 en 37 1/5, jueves 5.

7a. CARRERA.— TOQUI (E. Guzmán), 1.000 en 1.04 2/5 a voluntad, domingo 1.o. VIENTO FRESCO (E. Soto), 1.000 en 1, domingo 1.o; 500 en 32 (E. Guzmán), a entera voluntad, jueves 5. TRASSA (O. López), 600 en 37, jueves 5.

8a. CARRERA.— NEGRUCILLO (M. Valdivieso), 1.400 en 1.26, domingo 1.o. LA RANCHERA (G. Meneses), 600 en 37 2/5, jueves 5. SATRAP (H. Olguín), 1.400 en 1.27, domingo 1.o; 600 en 36 3/5 (L. García), jueves 5. MITZUKAWA (V. Barra), 1.000 en 1.01 4/5, domingo 1.o. ALPECHIN (J. Pacheco), 1.400 en 1.26 4/5, domingo 1.o. LAGARTA (L. Caroca), 600 en 34 2/5, bajada, jueves 5.

9a. CARRERA.— HELIODORA (B. García), 600 en 38 2/5, jueves 5. MENTAO (L. Caroca), 1.000 en 1.01, domingo 1.o. JEANNIE JAMES (M. Flores), 1.000 en 1.04, jueves 5. PINTO (L. Caroca), 600 en 35, bajada, domingo 1.o. MAVERICK (J. Marín), 600 en 48 2/5, domingo 1.o. ARQUINTUE (H. Olguín), 1.000 en 1.03 1/5, domingo 1.o. TEMERARIO (C. Ojeda), 500 en 33, a voluntad, jueves 5.

10a. CARRERA.— TABARIN (J. María), 500 en 31, jueves 5. DIDI (J. Salinas), 1.000 en 1.01, domingo 1.o; 500 en 31, jueves 5. OVACION (L. García), 1.200 en 1.15 1/5, domingo 1.o; 400 en 24 3/5, jueves 5. CRIS (L. Herrera), 1.200 en 1.16 3/5, domingo 1.o. CHAMACO (M. Flores), 700 en 41, lunes 2. MANO A MANO (V. Bravo), 800 en 49, domingo 1.o OPORTUNO (V. Barra), 1.000 en 1.02 4/5, domingo 1.o; 4 en 22 4/5; repitió en 22 (C. Sepúlveda), jueves 5.

11a. CARRERA.— BRITAGUA (A. Parra) 1.200 en 1.15 2/5, domingo 1.o; 600 en 37 2/5 (aprendiz), jueves 5. NITIDO (aprendiz), 1.200 en 1.14, domingo 1.o; 600 en 37 3/5, jueves 5. PAOLETTA (J. Aliaga), 1.000 en 1.04 1/5, lunes 2. BUENA ESPERANZA (C. Ojeda), 1.000 en 1.02 2/5, domingo 1.o. MARCO (J. Barrios), 500 en 30 1/5, jueves 5. LAS DALIAS (H. Olguín), 1.000 en 1.02, domingo 1.o; SARDANA (O. Castillo), 1.200 en 1.13, domingo 1.o; 400 en 24 1/5 (Em. Rodríguez), jueves 5.

12a. CARRERA.— REBONADO (M. Valdivieso), 400 en 25, repitió 200 en 12 3/5, jueves 5. ESLIE (H. Olguín), 1.000 en 30 1/5, jueves 5. SARDINA (aprendiz), 1.000 en 1.01 3/5, domingo 1.o. BOBINETTE (L. García) 1.000 en 1.03 3/5, domingo 1.o. DAINO (A. Parra), 400 en 24 3/5, jueves 5. SABATINA (E. Soto), 1.000 en 1.02 2/5, domingo 1.o.

(2

HACE SU DEBUT CARLOS A. GARCIA

Luis Alberto García mira a la pista. Los ojos están puestos en un jinete. Un jinete que no debuta. Está trabajando a un ejemplar: el jinete es su hijo.

—¿Confianza?

—¡Más que eso, esperanzas!

—¿Cómo lo ve usted?

—Trabajando lo hace bien. Y lo que es muy importante, tiene ritmo y sabe lo que va haciendo sobre el ejemplar que él dirige.

El jinete que debuta el domingo se llama Carlos Alberto García. Es estudiante, pero también "le tiró" el oficio de su padre.

—Siempre me agradó esto. Mi papá no lo quería pero me dio esta oportunidad.

—¿Qué edad tiene?

—Dieciocho años.

—¿Y el peso?

—Cincuenta kilos, sin problemas.

—¿Confianza?

—Bastante. Estoy lleno de esperanzas.

—¿Deja los estudios?

—Por ningún motivo. Queda tiempo para todo.

CARLOS ALBERTO GARCIA un nuevo nombre para el aficionado.

HAY OFERTAS POR MINOTAURO

—¿Y cómo quedó Minotauro?

—No tuvo ningún problema. Está muy bien.

—¿Muy desconiento con la actuación?

—Bastante. Yo creía que mejoraba.

—Serán las mayores distancias su problema?

—Puede ser una razón.

—¿Qué hace en estos instantes Minotauro?

—Está galopando. Se mantiene en training.

—¿Corre en "El Ensayo?

—Lo creo imposible. Me parece que no.

—¿Es verdad que hay oferta de compra?

—Efectivamente. Y hay más de una.

(Conversación entre un reportero de LA NACION y el entrenador Samuel Fuentes).

APRONTES EN EL CLUB

PISTA DE ARENA

400 metros:

CHATONADA, P. Cardoza. 24.
CHOLITO, E. Peña 24 3/5.
BAILEN, C. Pezoa 23 4/5.

500 metros:

GUION, G. Meneses 30.
PROGRESO, S. Alcaide 31.
D'ARTAGNAN, M. Ramírez 31.
RELAMIDA, M. Ramírez 31.
CHICOPIJE, C. Ocampo 30.
BONFIRE, M. Ramírez 30.
LEGAL, P. Ulloa 31.
AIDITA, A. Núñez 31.
PRODIGA, J. Aliaga 31.
PAPA, S. Alcaide 32.
PIMPON, A. Salas 30 2/5, repitió 400 metros en 24 2/5.

600 metros:

PADIRAC, A. Núñez 36 2/5.
AGAVE, S. Azócar 36.
NOTA BUENA, S. Azócar 36 2/5.
APOLOGIA, O. P. Castillo 36 3/5.
PETORNIDO, P. Ulloa 38 2/5.
MALLUCA, S. Azócar 36 2/5.
GINGRIS, A. Núñez 36.
REGOCIJO, S. Alcaido 35 3/5.
DANTA, P. Ulloa 36 4/5.
LUNARIO, L. Toro 38.
VARIETE, R. Gatica 37.
CONTRATISTA, G. Jorquera 39.
MONSEÑOR, R. Romero 36.
NUBLADO, R. Gatica 37.
ELENCO, G. Pezoa 37.

700 metros:

PICTET, J. Escobar 44 1/5.
VERIDICA, L. Carvajal 44 2/5.
ORIBEL, P. Ulloa 45.
CAPITEL, S. Azócar 44 2/5.
CHICOFIEL, J. Escobar 44 1/5.
GHAZELLO, G. Jorquera 44 1/5.
CHARLEMAGNE, E. Suárez 44 2/5.
FLORA RICA, G. Miranda 43 2/5.
PROCER, P. Ulloa 43.
NICOBAR, R. Gatica 44.
TORTOLA, R. Romero 44.
CONFIDENTE, E. Contreras 42 2/5.

800 metros:

KAISER, S. Azócar 50.
TANCORA, R. Jaque 50 2/5.
COSECHA, M. Ramírez 50.
RICO MILLA, M. Ramírez 50.
RIECO, S. Azócar 49.
CRONOS, E. Muñoz y CHURUMBEL, A. Herrera, 51 iguales.
ALBERT, R. Romero y BRITANICO, A. Salas 50 1/5, iguales.
PERSECULUA, R. Jaque, y METALIZADO, L. Albornoz 50 iguales.
KABIM, E. Contreras 49 3/5.

1.000 metros:

COLOSAL, S. Azócar 1.2.
MERILUPO, P. Castillo 1.6 1/5.
QETRAL, P. Ulloa 1.3. 3/5.
BOLIVAR, E. Peña, 1.2 3/5.
PILOTO, C. Pezoa 1.5 1/5.
PRETEXTO, A. Zúñiga y RASURADO, P. Muñoz 1.6., iguales.

1.200 metros:

NAGUILAN, D. Muñoz 1.18 2/5.
ESPLIEGO, C. Ocampo 1.19.
MARTIAL, E. Guzmán 1.17.

1.860 metros:

INDIO PIJE, E. Guajardo

JUAN TORO, JORGE SALINAS, ENRIQUE NARANJO y SERGIO PRADENAS... palmeños que se ven mucho en el Club Hípico. Y lo hacen bien...

SPORTING CLUB

DOMINGO 8 DE OCTUBRE DE 1967

PRIMERA CARRERA.— 1.500 metros. Condicional.

— —	1	Envidioso	58	5	C.González	G.Avila
— —	2	T.Fort	58	6	L.Yáñez	L.Alvarez
7.6	3	C.Lance	54	12	G.Saavedra	D.Alvarez
12.7	4	Petirroja	53	3	B.Parra	L.E.Vásquez
6.103.2	5	Venumuador	53	10	N.Bravo	U.Bravo
Ult.6.4	6	C.Dulce	52	9	E.Frías	E.Vidal
9.11.2	7	Minería	52	2	O.Cerda	J.H.Medina
10.10.9	8	Rapada	52	4	O.Leiva	J.H.Medina
9.5.11	9	Piquilín	50	14	J.Bórquez	I.Saavedra
8.8.10	10	W.Dish	50	8	L.Vásquez	D.Araya
4.3.3	11	L.Portefilta	49	1	H.Barraza	D.Bernal
3.6.4.3	12	Formahue	47	7	J.Torres	R.Bernal
8.2.Pu.	13	M.Cape	47	11	J.Parra	O.Urbina
Ult.7.5	14	M.Gitanilla	47	13	J.Monardes	H.Jara

Corral: 7 con 8

SEGUNDA CARRERA.— 1.400 metros. Ind., 28-34 (Primera de la Triple Inicial).

5.10.Pu.	1	G.Estilo	56	5	C.Silva	C.Bagú
11.Pu.12	2	Huasteva	54	11	J.Parías	G.Avila
11.7.3	3	P.Sup	54	2	N.Bravo	U.Bravo
5.6.4.4	4	Diser	53	3	G.Saavedra	D.Bernal
8.11.4	5	Págame	48	4	H.Barraza	D.Bernal
6.10.9.7	6	Inventora	52	10	R.Pinto	O.Castillo
2.2.2	7	Cumparsita	51	13	F.Catafaú	R. Saavedra
9.9.11	8	Aylin	46	8	O.Leiva	R.Saavedra
9.2.8.3	9	Haitiana	51	14	J.Monardes	E.Vidal
9	10	Liebeslied	50	6	O.Cerda	G.Sarmiento
Pu.10.	11	Tana	50	7	L.Vásquez	A.Martínez
Reaparece	12	J.Bart	49	1	J.Torres	E.Carreño
Pu.6.7	13	Pileta	48	9	J.Parra	O.Allaga
12.5	14	La Furib.	46	12	P.Román	L.Valle

Corral: 4 con 5, y 7 con 8.

TERCERA CARRERA.— 1.400 metros.— Ind.: 26-34.— (Segunda de la Triple Inicial)

8.5.6.5	1	Nessin	54	6	J.Farías	G.Pambo
2.3.4.7	2	Chumilla	52	4	J.Borquez	U.Bravo
12.11.12	3	Aval	46	9	H.Bassay	U.Bravo
3.2.12	4	Tangerine	51	8	F.Catafau	L.Valle
Pu.10.11	5	Edelyse	50	1	L.Ayala	E.Bravo
8.8.PU	6	Elkington	50	7	C.Gonzáles	O.Allaga
7.7.Pu	7	Nettuno	50	3	O.Cerda	J.H.Medina
Ultima	8	Nube	49	5	P.Hernández	G.Melej
2.Ult.9.5	9	Samourai	49	2	J.Monardes	M.Maira
8.2.9	10	Veridiana	49	11	C.Jorquera e	A.Padovani
9.6.6	11	Arvelaes	48	12	J.Torres	C.Bagu
10.11.8	12	Conchalí	48	10	O.Leiva	R.Saavedra
—	D.A.	Orituco	51	13	L.Vásquez	G.Mancilla

Corral 2 con 3.

CUARTA CARRERA.— 1.400 metros Handicap.— (Tercera de la Triple Inicial)

3.3.1	1	El Charlatán	58	11	G.Saavedra	L.E.Vásquez
6.2.1.1	2	Anayansi	57	9	E.Romero	L.A.Bernal
5.1.6	3	Coronada	57	2	R.Pinto	R.Bernal
5.	4	Miracolo	57	6	O.Saavedra	R.Saavedra
10.2.6	5	Mister K	53	5	J.Parra	O.Urbina
Reaparece	6	P. Escocés	53	10	E.Frías	G.Mancilla
3.6.4	7	Sweet Boy	52	7	C.Gonzáles	O.Leiva
Reaparece	8	Perjuro	51	1	H.Bassay	U.Bravo
—	9	G. Prince	50	9	L.Vásquez	E.Bravo
5.1.5	10	Lipingue	49	3	C.Jorquera	E.Bravo
5.4.8.6	11	Rauli	46	8	J.Torres	L.Saavedra

QUINTA CARRERA.— 1.700 metros.— Ind. 30-42

1.11.2	1	Chamullo	56	6	E.Romero	H.Vera
10.4.6.7	2	Pangare	53	8	G.Saavedra	C.Bagu
7.9.5.1	3	Casi Gana	52	3	E.Frías	G.Pambo
6.9.Pu	4	Barbarella	51	2	J.Bórquez	E.Rodríguez
Reaparece	5	Melocotonin	47	9	J.Monardes	E.Rodríguez
4.4.2	6	Bongo	51	7	N.N	O.Castillo
Ult.12.10	7	Totoralillo	51	1	O.Leiva	O.Leiva
Reaparece	8	Velocidad	50	5	N.N.	O.Urbina
4.6.3	9	Adoptiva	48	4	O.Cerda	G.Sarmiento.

Corral 4 con 5.

SEXTA CARRERA.— 1.500 metros.— Clásico.—

5-8-1-6	1	Quintador	60	2	O.Saavedra	R.Saavedra
1-1-2-Pú.	2	Claudia	47	5	O.Cerda	R.Saavedra
6-Ult.	3	Chateau	57	7	R.Arredondo	D.Araya
2-2	4	Parasol	54	4	L.Yáñez	E.Vidal
8-6-1	5	Black	51	6	J.Bórquez	H.Vera
6-6-3-7	6	Rascanio	50	3	C.Jorquera	G.Mancilla
3-5-8-4	7	Wolfranita	48	9	C.Gonzáles	R.Pérez
2-8-1	8	Camogli	47	9	J.Monardes	H.Jara
6-	9	Pagano	46	1	H.Bassay	H.Vera

CORRAL: 1 con 2.

SEPTIMA CARRERA.— 1.400 metros.— Indice: 32 al 42.— (Primera de la Triple Final).—

3-5-3-6	1	Le Prophete	56	7	O.Saavedra	I.Saavedra
6-6-12-2	2	Master Boy	56	6	E.Romero	N.Ramírez
5-11-13	3	Z. del Mar	53	8	I.Saavedra	R.Saavedra
6-1-Pú.	4	Marisquera	52	13	S.Arellano	D.Bernal
10-7-Ult.-4	5	Antolín	51	5	B.Parra	L.E.Vásquez
Ult.-7-Pú.-	6	Animada	50	1	P.Hernández	L.A.Bernal
9-12-5-7	7	Lamark	50	3	J.Monardes	H.Jara
7-12-3-10	8	Madeleine	50	2	J.Bórquez	H.Jara
11-3-9-5	9	Poblador	50	10	L.Vásquez	D.Araya
1-8-2-2	10	R. Bristol	50	14	J.Parra	H.Navarro
Reaparece	11	Tarento	50	12	C.Gonzáles	E.Vidal
7-6-3	12	Golfina	49	11	H.Bassay	U.Bravo
2-Pú.-3	13	C. Rita	47	4	C.Jorquera	G.Mancilla
12-8	14	Las Tordas	46	9	J.Torres	J.H.Medina

OCTAVA CARRERA.— 1.400 metros.— Indice: 43 al 54.— (Segunda de la Triple Final).—

12-5	1	Pie Ligero	56	10	E.Romero	L.Romero
8-	2	Te Gusta	56	7	G.Saavedra	G.Sarmiento
6-2-2	3	Chinesca	50	1	O.Cerda	G.Sarmiento
Pú.-8-11	4	Intervalo	55	2	R.Pinto	J.H.Medina
Pú.-1	5	Narses	45	14	J.Torres	J.H.Medina
10-6	6	Neveri	54	5	C.Silva	G.Mancilla
4-1-5	7	Aromático	53	3	I.Saavedra	R.Saavedra
Pú.-9	8	Mujtar	53	8	E.Frías	G.Pombo
1-Ult.-7	9	Carabela	52	4	J.Monardes	D.Alvarez
7-Pú	10	C. Gitano	50	6	J.Bórquez	D.Alvarez
8-2-1	11	Ciriaco	48	13	F.Catafau	D.Alvarez
5-6-1-11	12	La Pallice	50	12	C.Gonzáles	L.E.Vásquez
1-3-1	13	Ventajoso	49	11	C.Jorquera	L.Alvarez
Pú-3-4	14	Bohemio	47	9	H.Bassay	L.A.Bernal

CORRALES: 2 con 3; 4 con 6; y 9 con 10 y 11.

BALBUCEANTE PARA INICIAR TRIPLE FINAL

9.a CARRERA. MIRONA, 54 kilos; G. Meneses (2-2-4-1. El 23 de agosto terminó cuarta de Clarito a 6 cuerpos, en 1.200 con 51 (J. Castillo). Tiempo: 1.13.1/5; Condicional Chile. El 23 de septiembre superó a Miss Maritain por 3.1/2 cuerpos, en 1.200 con 54 (G. Meneses). Tiempo: 1.13. Condicional Chile. CANELITA, 52 kilos; H. Olguín (3-2-1-4). El 9 de septiembre ganó a Belle d'Or por 1.1/4 cuerpo, en 1.200 con 50 (C. Díaz). Tiempo: 1.14; Condicional Chile. El 19 de septiembre fue cuarta de Andante a 6 cuerpos, en 1.400 con 49 (C. Díaz). Tiempo: 1.26.3/5; 6.a serie Chile. MENTAO, 51 kilos; L. Caroca (3-6-2-1). El 9 de septiembre finalizó segundo de De Sol, a 3/4 cuerpo, en 1.200 con 52 (D. Muñoz). Tiempo: 1.14.2/5; 8.a serie Chile. El 18 de septiembre venció a Rezongona por 2 cuerpos en 1.200 con 51 (L. Caroca). Tiempo: 1.13.1/5; 7.a serie Chile.

11.a CARRERA. THUBAN, 51 kilos: Héctor Pilar (16-4-1-6). El 18 de septiembre derrotó a Minuendo por cabeza, en 1.200 con 53 (S. Azócar). Tiempo: 1.13.3/5; 8.a serie Chile. El 30 de septiembre ocupó el sexto lugar de Pudú, a 7.1/2 cuerpos, en 1.400 con 52 (S. Azócar). Tiempo: 1.24.3/5; 7.a serie Chile. NITIDO, 53 kilos; A. Salas (1-9-3-3). El 18 de septiembre se ubicó tercero de Mentao en 1.200 a 2.1/2 cuerpos con 53 (A. Salas). Tiempo: 1.13.1/5; 7.a serie Chile. El 23 de septiembre llegó tercero de Minuendo a 5.3/4 cuerpos, en 1.200 con 53 (J. Amestelly). Tiempo: 1.12.1/5; 7.a serie Chile. TRAGICA, 52 kilos; D. Cerda (14-7-3-1). El 18 de septiembre fue tercera de Thuban a 2.1/2 cuerpos, en 1.200 con 51 (J. Marín). Tiempo: 1.13.3/5; 8.a serie Chile. El 23 de septiembre aventajó a Noel por 2.1/2 cuerpos, en 1.200 con 52 (D. Cerda). Tiempo: 1.12.4/5; 8.a serie Chile.

12.a CARRERA. NOMINA, 55 kilos; J. Pacheco (16-7-1-3). El 3 de junio, en pista barrosa, derrotó a Monumento por 3 cuerpos, en 1.200 con 50 (J. Martínez). Tiempo: 1.12; 5.a serie Chile. El 15 de agosto terminó tercera de Oportuno, a poco más de pescuezo, en 1.200 con 52 (J. Martínez). Tiempo: 1.12.3/5; 4.a serie Chile. LA DANSE, 49 kilos; J. Duarte (3-12-5-7). El 18 de septiembre se ubicó quinta de Bombera, a poco más de un cuerpo, en 1.200 con 50 (S. Azócar). Tiempo: 1.12.2/5; 4.a serie Chile. El 23 de septiembre ocupó la séptima colocación de El Martirio, a 11 cuerpos, en 1.200 con 55 (S. Azócar). Tiempo: 1.11.2/5; 5.a serie Chile. ESLIE, 53 kilos; H. Olguín (1-5-6-1). El 9 de septiembre remató sexta de Hampón, a 1 cuerpo, en 1.200 con 54 (D. Muñoz). Tiempo: 1.13.4/5; 5.a serie Chile. El 16 de septiembre venció a Doña Pecue por 5 cuerpos, en 1.200 con 53 (D. Muñoz). Tiempo: 1.13; 5.a serie Chile.

CLUB HIPICO

9.a CARRERA. BALBUCEANTE, 55 kilos; G. Meneses (1-1-3-5). El 18 de septiembre remató tercera de Denise, a 2 cuerpos, en 1.200 con 53 (S. Azócar). Tiempo: 1.11.1/5 C. Especial Club. El 1.o de octubre fue quinta de Sobraya, a 2 cuerpos, en 1.200 con 50 (A. Salas). Tiempo: 1.11. 4.a serie Club. PADIRAC, 52 kilos; Héctor Pilar (10-9-3-1). El 17 de septiembre se ubicó tercero de Curare, a 2 cuerpos, en 1.300 con 51 (R. Claveria). Tiempo: 1.17.3/5; 5.a serie Club. El 1.o de octubre superó a Sister Lily, por 1/2 cabeza, en 1.200 con 51 (H. Pilar). Tiempo: 1.11.3/5; 5.a serie Club. PROGRESO, 52 kilos; A. Salas (1-7-2-7). El 17 de septiembre escoltó a D'Artagnan a un cuerpo, en 1.300 con 45 (S. Alcaide). Tiempo: 1.17; 3.a serie Club. El 24 de septiembre llegó séptimo de Del Mar a 2.1/4 cuerpos, en 1.200 con 53 (C. Pezoa). Tiempo: 1.11.1/5; 4.a serie Club.

10.a CARRERA. PARESITA, 52 kilos; J. Amestelly (3-1). El 11 de junio, en pista pesada finalizó tercera de Miss Scelto, a 3 3/4 cuerpos, en 1.600 con 53 (J. Amestelly). Tiempo: 1.41 1/5; Condicional Club. El 16 de julio, en pista pesada, venció a Ella Gut por 4 cuerpos en 1.500 con 53 (J. Amestelly). Tpo.: 1.0 2/5; Condicional Club. cuerpo en 1.500 con 51 (M. Yáñez). Tiem- VARIETE, 52 kilos; C. Pezoa (12-6-2-2). El 19 de septiembre escoltó a Gana Fácil a 3/4 cuerpo, en 1.500 con 56 (J. Toro). Tiempo: 1.31; 6.a serie Club. El 24 de septiembre fue superada por Broller, por 1.1/2 cuerpo, en 1.800 con 51 (C. Pezoa). Tiempo: 1.49.3/5; 5.a serie Club. GREEN LIGHT, 55 kilos; M. Yáñez (1-9-7-2). El 19 de septiembre llegó séptima de Belmont, a 3.1/4 cuerpos, en 1.500 con 52 (Héctor Pilar). Tiempo: 1.30.2/5; 5.a serie Club. El 1.o de octubre escoltó a Damietta a 1.1/2 cuerpo, en 1.500 con 51 (M. Yáñez). Tiempo: 1.30; 5.a serie Club.

11.a CARRERA. CURARE, 49 kilos; E. Suárez (3-2-7-1). El 9 de septiembre remató séptima de Hampón, a un cuerpo, en 1.200 con 54 (V. Bravo). Tiempo: 1.13.4/5; 5.a serie Chile. El 17 de septiembre derrotó a Scorpius por 2 cuerpos, en 1.300 con 52 (E. Suárez). Tiempo: 1.17.3/5; 5.a serie Club. PINCELAZO, 54 kilos; J. Salinas (2-5-4-4). El 18 de septiembre terminó cuarto de Bombera, a pescuezo, en 1.200 con 50 (A. González). Tiempo: 1.12.2/5; 4.a serie Chile. El 24 de septiembre llegó cuarto de Predominio, a 2.3/4 cuerpos, en 1.200 con 53 (G. Meneses). Tiempo: 1.10.3/5; C. Especial Club. CHICOPIJE, 54 kilos; J. Toro (1-1-9-2). El 23 de julio, en pista pesada, fue noveno de Pistacho, a 11 cuerpos, en 1.100 con 52 (C. Ocampo). Tiempo: 1.06.4/5; Clásico Club. El 1.o de octubre fue aventajado por Magic Love por 1.1/2 cuerpo, en 1.000 con 57 (J. Toro). Tiempo: 0.59; 4.a serie Club.

ALBINO SALAS: un ganador frecuente y con buenos dividendos.

Humor, Simpatía y Fútbol

El Clásico nocturno de la FECH cumplió con la finalidad de sus jóvenes ideadores, tanto en el aspecto artístico como futbolístico. El público y nosotros mismos, consecuentes con el gran esfuerzo de la juventud universitaria, lo aprobamos ampliamente. La parodia de "Uno para todos" agradó y llegó con su propósito de entretener de manera amena y sin rebuscamientos, con instantes excelentes por su realismo no exento de humor picaresco. El combate de un pueblo del lejano oeste convenció plenamente, como también la imitación caricaturesca de conocidos relatores deportivos y el colofón brillante en todos los aspectos, de la muerte del mosquetero D'Artagnan a manos del bandido de la pantalla Jango, que con certeros disparos de carabina pone fin a las palabras del legendario espadachín de Dumas, quien pretendía dar un mensaje de paz a los espectadores. El mensaje llegó igualmente, pero con un matiz tragicómico que elevó más la presentación de los estudiantes. Un buen Clásico, más que nada por venir de la imaginación de jóvenes universitarios, demostrando capacidad para emprender empresas de la responsabilidad y magnitud de un espectáculo como el del miércoles.

Y el partido de fútbol entre Universidad de Chile y el equipo Resto de América conformó igualmente, porque además del triunfo de los azules, importante a todas luces, el aficionado pudo apreciar una excelente exhibición de buena técnica con momentos de mucho interés por la gran calidad individual de muchas de las figuras extranjeras, aunque a la postre primara la solvencia colectiva del vencedor.

En el mosaico que ilustra la página, nuestro reportero gráfico Víctor Rojas nos muestra cuatro momentos interesantes de la reunión clásica de antenoche. Arriba, el equipo de la "U", que ganó 2-1; a la derecha, los capitanes Villanueva, de la "U", y Carrizo, por los foráneos, intercambian banderines. Abajo, izquierda, una escena en el "Saloon" del lejano oeste, con coristas y "cowboys" peleando, y a la derecha, el Rey Eduardo Primero y Ultimo admira a unas bailarinas que le han sido obsequiadas por un árabe.

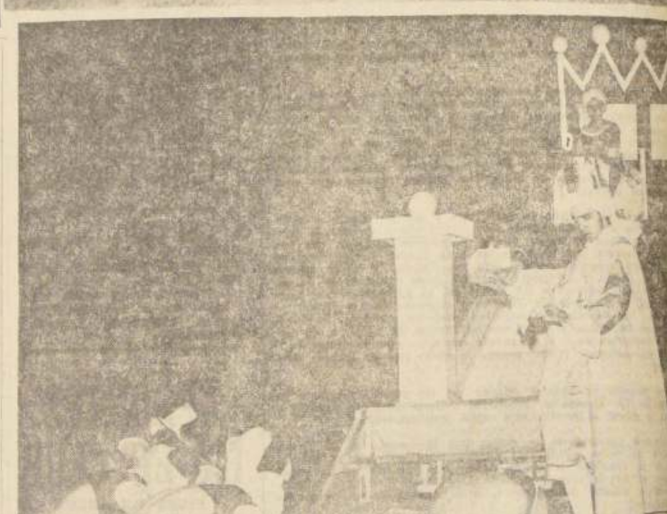

POR DIEZ MIL DOLARES

Holanda Quiere Jugar con Chile en 1968

CONCRETA Y ATRACTIVA OFERTA FORMULO LA REAL FED. HOLANDESA A NUESTRA FEDERACION. SE JUGARIAN DOS PARTIDOS: UNO EN SANTIAGO Y LA REVANCHA EN AMSTERDAM

La Federación de Fútbol de Chile recibió una cordial comunicación de la Real Federación de Fútbol de Holanda, en la que le anuncia el interés que ellos tienen por establecer un intercambio a nivel de selecciones nacionales entre ambos países.

La llamativa propuesta del fútbol holandés está cimentada en las siguientes bases: en julio de 1968 vendría a Santiago su equipo nacional para actuar frente a nuestra selección. Las condiciones económicas son 10.000 dólares limpios por su actuación, más la estada en nuestro país. Luego, en la fecha que indique el fútbol chileno, nuestra oncena actuaría en Holanda, recibiendo igual trato económico. La oferta reviste para nuestro fútbol dos beneficios: primero, tener en el Estadio Nacional a una de las buenas selecciones de Europa; y, luego, contar con ese partido en Holanda y 10.000 dólares libres como base de una gira por el Viejo Continente, lo que, conociendo la realidad de nuestra cotización internacional, es una gran posibilidad para estructurar esa gira.

La Federación Chilena de Fútbol, a través de una comunicación de su presidente, Juan Goñi, transcribió esta oferta del fútbol holandés a la Asociación Central, para que la estudie y se proceda a su formalización, en el caso de acogerse.

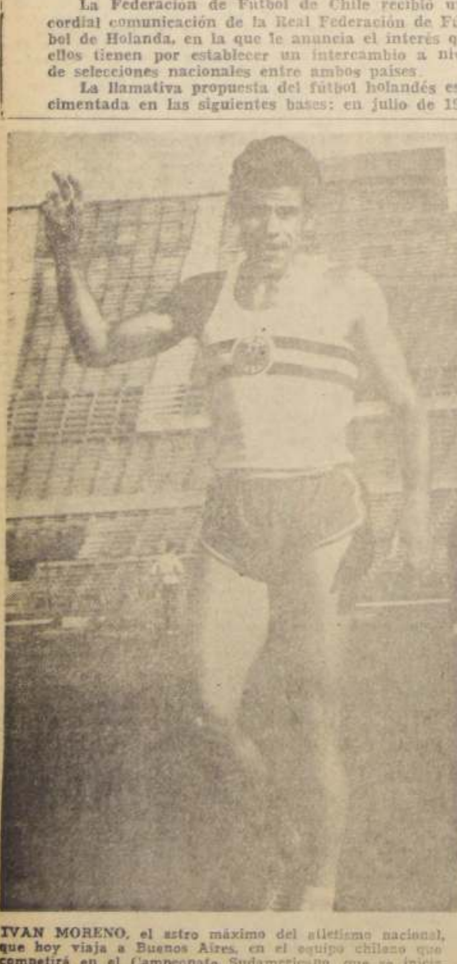

IVAN MORENO, el astro máximo del atletismo nacional, que hoy viaja a Buenos Aires, en el equipo chileno que competirá en el Campeonato Sudamericano, que se inicia mañana en Parque Chacabuco.

Hoy Viaja Equipo Chileno al Sudamericano Atlético

Encabezado por el presidente de la Federación Atlética de Chile, Misael López, viaja hoy con destino a Buenos Aires, la selección chilena que intervendrá desde mañana en el Campeonato Sudamericano de Atletismo a efectuarse en la pista del Parque Chacabuco de la capital argentina, con participación de equipos de Argentina, Brasil, Colombia, Ecuador, Paraguay, Perú, Uruguay y Venezuela.

El equipo chileno va integrado por 19 damas y 23 varones, incluyendo a los representantes del Stade Francais, Cecilia Goddard, Victoria Roa, Paz Gallo, Leonardo Kittsteiner, Santiago Gordon, Rolf Hoppe, Einar Erlandsen y Osvaldo Guaita. Desde Santiago, viajarán hoy a Buenos Aires en un avión FACH, las damas Eliana Bahamondes, Katy Benavides, Mabel Camprubí, Emiliana Dezulovic, Cristina Ducci, Elsa Feres, Dora González, Gloria González, Patricia Miranda, Rosa Molina, Patricia Mora, Nélida Ormeño, Carmen Oye, Gerda Reichard y Carlota Ulloa, y los varones Francisco Allen, Luis Alarcón, Homero Arce, Santiago Blummel, Lido Crispieri, Jorge Grosser, Patricio Labán, Jean Pierre Landon, Arno Lagies, Manuel Lechuga, David Miranda, Felipe Montero, Iván Moreno, Marcelo Moreno, Enrique Naranjo, Roberto Salmona, Roberto Quijada, Manuel Rodríguez y Ramón Reyes.

Un tono de mesurado optimismo existe en los técnicos Orlando Guaita, Walter Fritsh y Eleonor Froelish, con respecto a la actuación del equipo nacional, porque se sabe que, pese a que el equipo —especialmente en damas— va en muy buenas condiciones, hay que lamentar ausencias como las de Jorge Peña, Carlos Barón o Cristián Errázuriz, que están en Estados Unidos, y que habrían sido puntos seguros para la delegación con sus rendimientos en jabalina, velocidad y salto alto. Por otro lado no van decatletistas ni saltadores de triple en el equipo, como tampoco especialistas realmente capacitados en pruebas de fondo. Pese a ello, se sabe que algunos hombres como Santiago Gordon, Jorge Grosser e Iván Moreno, deben estar en la segura lucha por los primeros lugares en sus pruebas, como asimismo las damas Rosa Molina, Carlota Ulloa, Cristina Ducci y Patricia Miranda.

Acompañando en la función directiva al presidente Misael López, viajarán también la secretaria Mabel Correa, y el doctor Humberto Correa.

El torneo comenzará mañana con la ceremonia inaugural y algunas pruebas en las que intervendrán ya los especialistas nacionales.

GRAN PROGRAMA DOBLE:

PORTUGUEZA - COLO COLO EN EL FESTIVAL DE LOS PERIODISTAS DEPORTIVOS

En el preliminar, U. Católica con San Lorenzo de Almagro

La programación futbolística del Festival de los Mejores Deportistas que se realizará en el Estadio Nacional el jueves próximo, pondrá frente a dos parejas de equipos representativos de instituciones de largo historial en el fútbol sudamericano.

SAN LORENZO - CATOLICA. Una de las instituciones más representativas del fútbol bonaerense es San Lorenzo de Almagro. Sus equipos formados en el alero de Avenida La Plata, es una feliz amalgama de fuerza y habilidad, que le han dado sonados triunfos y merecidos títulos a la divisa azul-grana. Sus rivales del jueves han asimilado también desde hace años un juego de inconfundible personalidad que le ha valido recordadas actuaciones internacionales.

Universidad Católica, es hasta el momento el cuadro chileno de mejor actuación en la Copa Libertadores de América, lo que muestra su capacidad en el terreno internacional. Este match entre santistas y católicos se juega a las 14 horas.

COLO COLO - PORTUGUESA PAULISTA

El encuentro de fondo, luego del acto de proclamación de los Mejores Deportistas 1966, se enfrentan Colo Colo con el equipo brasileño Portuguesa de Sao Paulo.

GERDA REICHARD, revelación del atletismo adulto que se ganó el puesto en el equipo chileno que hoy viaja a Buenos Aires. Aparece con María Angélica M... otra de las figuras jóvenes que quedará en casa.

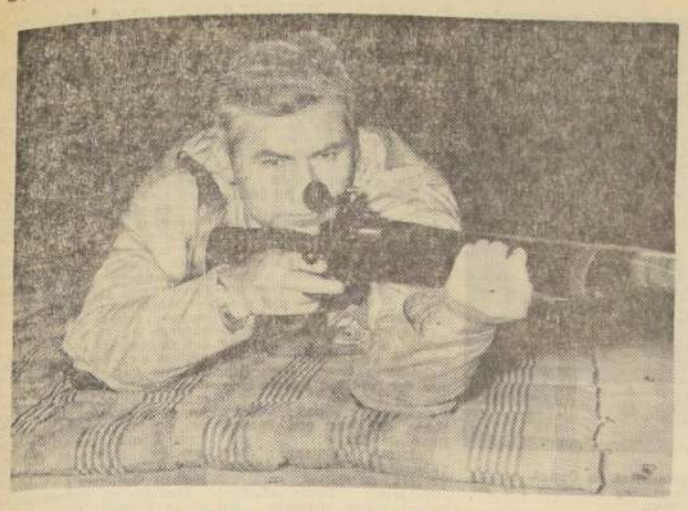

JUAN BIZAMA, campeón de tiro con fusil militar, será atracción del próximo Torneo Nacional, que se inicia en Talca, el 12 de octubre venidero.

TALCA, SEDE DEL PROXIMO NACIONAL DE TIRO AL BLANCO

Entre el 12 y 14 del presente mes se desarrollará en la ciudad de Talca el Campeonato Nacional de Tiro al Blanco, para cuya realización se están haciendo intensos preparativos con el fin de que la ciudad del trueno y el Piduco ofrezca lo mejor de su organización y poder presentar así al resto del país un excelente certamen.

Es digno destacar que el hecho de que la justa nacional del tiro se realice en Talca significa un importante paso hacia la descentralización de este deporte y su consecuente difusión en la masa ciudadana de provincias. En este sentido la Federación Nacional de Tiro al Blanco debe sentirse orgullosa porque a la tesonera labor de cada una de las Comisiones Técnicas que la forman, se suma el gran espíritu de superación de sus directivas provinciales que como Iquique, Antofagasta, Valparaíso, Santiago, Talca y otras, son verdaderos cultores de este viril deporte.

Esta iniciativa de llevar los campeonatos a provincias está logrando una real transformación deportiva en el tiro popular, sobre todo porque de la fría modalidad que significan las prácticas del tiro con fusil militar, se está guiando tan bello deporte a una modalidad nueva de tendencia más ágil y moderna, más alegre, más fácil de entender y practicar por todos los sectores y en todas las edades con idénticos resultados emocionales.

El tiro de precisión, el tiro de silueta olímpica, el tiro de fusil libre el tiro de armas de aire comprimido y postones especial para escolares, permitirán efectuar una práctica continuada, que por ausencia de grandes polígonos estaba en vías de fenecer. Será, en el futuro, más homogéneo en su acción, sobre todo porque para ello sólo será necesario contar con campos de tiro de distancias reducidas, al alcance de realidades económicas de toda institución deportiva legalmente organizada.

PROGRAMA

12 DE OCTUBRE: Campeonato Zona "Gran Caupolicán" Participarán las Asociaciones provinciales de Santiago, O'Higgins, Curicó y Talca, con cuatro tiradores seleccionados de éstas (uno por cada categoría).

13 DE OCTUBRE: Campeonato Nacional, Match con Fusil Militar. Competirán los siguientes tiradores seleccionados por la Federación: Pedro Rojas, Víctor Lira, Carlos Fuentealba, Luis Estay, Roberto Olivares, Carlos Romo, Iván Martínez, Domingo de la Torre, Juan Bizama y Ernesto Borgoño.

14 DE OCTUBRE: En la mañana, Campeonato Nacional con Pistola de Precisión. Alternarán los siguientes tiradores seleccionados por la Federación: Rigoberto Fontt, Patricio Vial, Bernardo Cisterna, Sidney Ojeda, Héctor Villalobos, Enrique Boettiger, Enrique Ojeda, Sergio Reyes, William Gysling y Edgardo Appel.

En la tarde, Competencia Extraordinaria en Honor del Coronel Waldo Ramírez E. Participarán todos los tiradores campeones y de Primera Categoría, seleccionados nacionales.

15 DE OCTUBRE: Campeonato Nacional con Fusil Militar en Tres Posiciones. Compiten los siguientes tiradores seleciconados por la Federación: Lucas Yugoric D., Salvador Rodríguez, Domingo de la Torre, Bartolomé Silva C., Alfredo Cabello M., Víctor Lira, Juan Bizama L. y Desiderio Fuentes M.

S. A. DE PIMPON:

Brasileños: "Seremos Campeones"

Todos los brasileños consideran a Chile y Perú como sus rivales más peligrosos, sin embargo creen retener por quinta vez el título sudamericano.— Biriba quono viene, está inactivo desde hace más de un año

Brasil viene como grande, y, como tal, las declaraciones bastante optimistas del árbitro y entrenador Benno Schmidell, avaladas por la primacía de los cariocas en los cuatro certámenes sudamericanos anteriores, no están erradas.

Ayer, al mediodía, luego de realizar una intensa sesión de entrenamiento en el Club de Campo, la delegación pimponística que componen Alberto Kurdoglian, Manoel Medina, Waldemar Pinto Duarte, Luis Mauro de Almeida, Alfredo Chiapetta, Bartira da Costa Rodríguez, Emiko Takatatzú, Luiza Yakomizo, Eduardo Barone y Rosángela Bordon, regresó al Hotel Ritz, en que, junto a las restantes delegaciones sudamericanas, están hospedadas. Allí tuvimos oportunidad de conocer el estado de preparación de los brasileños, lo mismo que las razones de la ausencia en el equipo seleccionado, de Biriba.

"Nosotros venimos a "levantarnos" el campeonato. El equipo es fuerte y la preparación física y técnica no puede ser mejor. La equiparidad de rendimiento del plantel de varones puede ser ratificada con el último resultado del Campeonato Nacional brasileño, realizado en octubre de 1966, que terminó empatado por Waldemar Pinto Duarte, Betiño y Biriba, clasificándose como campeón Pinto, por set average. Desde esa fecha, Biriba está "parado". No ha tomado la paleta y se ha entregado de lleno a sus estudios", manifestó el entrenador paulista.

Junto a él, y puesto que está alojado en el mismo hotel, estaba el futbolista brasileño de Colo Colo, Edson Beirut, quien nos sirvió de "mediador" con los pimponistas de su país.

Betiño, actual campeón brasileño y una de las más destacadas figuras sudamericanas, ya que ha estado siempre en los dos primeros lugares del ranking, consideró la competencia muy difícil.

"Tanto Brasil, como Chile y Perú, tienen buenos jugadores. Nosotros lamentamos la ausencia de Biriba, por lo que creo que el torneo será bastante reñido. Yo no puedo olvidar que los chilenos jugarán en casa, con la "torcida" a su favor y que, junto a ello, tienen un equipo fuerte. Sé que están Osvaldo Flores y Luis Aravena, jugadores conocidos".

Cercana la hora del almuerzo, algunos jugadores empezaron a subir a sus habitaciones, quedando con nosotros Manoel Medina, jugador de ascendencia española, y que, por lo mismo, habla muy bien el castellano.

"Este será el segundo torneo sudamericano al que asisto; sin embargo, esto mismo me ha hecho comprender que no pueda considerarse a ningún país como débil pimponísticamente. Fácilmente pueden darse a conocer en este campeonato gratas revelaciones. Aquí, en Sudamérica, los jugadores están en un nivel más o menos parejo, cualquiera puede ganar. Por eso, no conviene confiarse. Yo pienso que, si bien nosotros traemos grandes pretensiones de clasificarnos campeones, esto será tarea harto difícil".

El joven paulistano, al igual que la casi totalidad de los pimponistas brasileños que integran esta delegación, son de ese Estado, recalcó finalmente, a modo de despedida:

"Sí, este campeonato será muy interesante y difícil para nosotros".

En ese preciso instante regresaban de su entrenamiento los pimponistas peruanos, considerados junto a los nuestros como serios aspirantes al título de campeón.

BIRIBA, jugador de extraordinaria calidad, no integra la delegación brasileña que viene a este Sudamericano. Desde hace más de un año que no practica pimpón. Sin embargo, los restantes seleccionados cariocas forman una fuerza compacta, que viene a retener el primado continental

OLIMPIADA UNIVERSITARIA:

Ajedrez y Baby-Fútbol en las Ruedas Finales

Con fútbol y tenis masculino y femenino, prosiguió en el día de ayer desarrollándose la Tercera Olimpíada Universitaria organizada por el Club Deportivo Universidad de Chile y la Federación de Estudiantes. La Facultad de Artes Aplicadas, vedette de esta Olimpíada se constituyó nuevamente en el principal animador, agregando otro título más de campeón al derrotar por W/O en tenis a la Facultad de Pedagogía. Cabe hacer notar que Artes Aplicadas, además de poseer poderosos representantes en los deportes que participa, cuenta con un sistema organizativo de excepción, acaparándose todos los elogios en este sentido.

Los resultados de ayer fueron los siguientes:

Tenis femenino: Estadio Quinta Normal.

Artes Aplicadas — Pedagógico, W/O.

Campeón: Artes Aplicadas.

Tenis Masculino: Estadio Quinta Normal.

Farmacia — Artes Aplicadas, 2 x 0.

Pedagógico — C. Políticas, doble W/O.

Final: Se jugará entre Farmacia y Veterinaria.

Por otra parte, en lo que respecta a las ruedas finales a las que en la mayoría de los deportes está llegando ya esta Olimpíada, corresponde jugarse hoy una de las que han logrado concitar mayor interés. En efecto, en las canchas del Instituto de Educación Física, corresponde jugarse las semifinales del torneo de Fútbol, mientras que en la cancha de Pedagógico, se jugarán también las finales de Baby-Fútbol.

La programación de los deportes a efectuarse en el día de hoy, en el cual se jugará también la segunda rueda final del torneo de Ajedrez, es la siguiente:

Ajedrez: Club Deportivo.— 19 horas: Segunda rueda final.

Fútbol: Estadio Físico: 15 horas y 16.30 horas: Semifinales.

Baby-Fútbol: Cancha Pedagógico: 17.30 horas: Final.

Verónica Díez y Nubia Soto, de Artes Aplicadas y Química y Farmacia, respectivamente, han sido dos animadoras principales del torneo de tenis de mesa femenino de la Olimpíada Universitaria. El triunfo final fue para Artes Aplicadas, que ha sido uno de los equipos animadores del torneo universitario.

VOLEIBOL:

Universidad Católica y Maccabi Juegan Mañana

El invicto sexteto cruzado, actual campeón de Santiago, recibe en su cancha a un visitante difícil.— YMCA retiró equipos de 2.a y primera del campeonato oficial

Una maratónica programación entregó a los clubes afiliados la Asociación de Voleibol de Santiago, programación que corresponde a las últimas fechas de la primera rueda del campeonato oficial y que se inicia mañana, para finalizar el miércoles 11.

Los partidos y sus escenarios son los siguientes: sábado. Gimnasio de Universidad Católica, 20 horas, Unión Española–Universidad Técnica, segunda damas; 20.45, Universidad Católica–Israelita Maccabi, primera varones. Domingo 8. Gimnasio de Universidad Católica, 9 horas, Universidad Católica–Universidad de Chile, cuarta damas; 9.30, Universidad Técnica–YMCA, cuarta damas; 10, Universidad Católica–Universidad de Chile, segunda damas; 11, Universidad Técnica – Universidad de Chile, primera damas. Gimnasio Recoleta, 10 horas. Vida Sana – Israelita Maccabi, cuarta varones; 10.30, Universidad de Chile – YMCA, cuarta varones; 11, Universidad Católica – Universidad Técnica, cuarta varones; 11.30, Universidad de Chile – Universidad Técnica, tercera varones. Lunes 9, Gimnasio Israelita Maccabi, 19.30 horas, Israelita Maccabi – Universidad Católica, primera damas; 20.15, Universidad de Chile – U. Española, segunda damas; 21, Israelita Maccabi–U. de Chile, primera varones. Miércoles 11, Gimnasio Univ. Católica – Unión Española, match pactado para las 19 horas.

SITUACION DE YMCA

La Asociación Cristiana de Jóvenes, YMCA, una de las instituciones más antigua del vóleibol nacional, una de las que introdujeron este deporte en Chile, comunicó oficialmente por intermedio de su delegado, que el directorio había acordado retirar los equipos de primera y segunda varones, dejando en competencia solamente a los sextetos de cuarta división, varones y damas.

La medida sorprende, ya que es la YMCA una de las pocas entidades deportivas que cuenta con instalaciones propias y en este caso, instalaciones espléndidas, como es el gimnasio y dependencias anexas que mantiene en el edificio de calle Compañía, en pleno centro. La razón, falta de plantel. No comprendemos cómo un club, que es un modelo de organización, no pueda contar con un plantel de voleibolistas que compitan con éxito en la Asociación Santiago. Lamentable.

Torneo de baby fútbol en Renca

Mañana sábado se cumplirá en el Estadio Municipal de Renca la rueda inicial del Campeonato de Baby Fútbol, que ha organizado la Escuela Parroquial San Joaquín, de dicha localidad. La etapa inaugural del torneo se llevará a efecto a las 17 horas con la participación de los 16 equipos más poderosos de la comuna, lo que de por sí le otorga al campeonato indiscutible interés. Al término de la jornada se efectuará un show artístico, especialmente jerarquizado por la presencia de la banda instrumental del Regimiento Buin.

Hablando con Franqueza

por JUAN CARLOS FRANCO

La muchedumbre que llenó "hasta el tope" el Estadio Nacional, formada por dos clases muy definidas de espectadores, puede tener motivo de queja de lo que se les ofreció en retribución a su esfuerzo para llegar hasta nuestro gran campo de deportes.

Aquellos (que, indudablemente, en los Clásicos siempre son mayoría) que fueron por el espectáculo, vieron lo que se les había prometido y rieron, callaron, gritaron y se entretuvieron sin complicaciones; y los otros, los hinchas del fútbol, tuvieron oportunidad de ver lo que ellos, si son sensatos, como suponemos, esperaban ver. Y, como dijo un jugador del "Resto": "Todos contentos".

—oOo—

"Uno para todos" fue un buen espectáculo. Con grandes aciertos, con momentos flojos (si hasta los mejores Clásicos los tuvieron) y con un final propiamente "de película". Muy bien logrados, dentro del tono "bodevillesco" de toda la trama, fueron el comienzo en la Corte, la escena de los mosqueteros pasando por debajo de la pista de ceniza y siendo trasladados a otra época, gual mágica "Máquina del Tiempo". ¡Y ese final, amigos! Lejos, lo mejor de la noche. La gente se palpitaba que "algo había aún" cuando todo parecía terminado. Y vino el "Mensaje" de D'Artagnan, con su grito de Paz truncado por la violencia del letal "Django", como símbolo legítimo y trágicamente gráfico de nuestro siglo. Y luego la escena en silencio, para que cada cual le diera la interpretación que quisiera. Final de una limpieza de ejecución realmente extraordinaria; valía la pena por todo el esfuerzo, y el aplauso que se le tributó nos ahorra mayores elogios.

—oOo—

¿Y del fútbol, qué? Pues lo que teníamos que esperar. Mientras al "Resto" le bastó la capacidad individual de algunos de sus valores, un rival difícil para un muy buen equipo como es la "U", el mejor de nuestro medio.

Hubo quienes dijeron "si no parecen carecer de entrenamiento". Y la observación tiene una lógica respuesta. Hombres de calidad futbolística, con excelentes fundamentos y de gran control de la pelota, tienen que dar esa impresión, porque el traslado del balón, su entrega está realizada por hombres que lo controlan perfectamente. Ello asegura, mientras no haya marcación fuerte y a presión, una construcción casi de equipo.

Pero cuando el rival fuerza el ritmo, quedan al descubierto de inmediato cada una de las debilidades de un conjunto que no es tal. Y ello se puede apreciar en la falta de coordinación de la línea de cuatro zagueros; no hay postas ni coberturas oportunas. Y adelante, en el ataque, ocurre otro tanto. Es que son 11 "islas" que tratan de tener la pelota como común denominador, como factor de amalgama, y en ese terreno no basta la jerarquía individual.

—oOo—

Y sólo podemos hablar de figuras en el "Resto" y de equipo en el que realmente lo era. "Resto" tuvo sus mejores "islas" en Sosa, Meléndez y el "Gran Matosas" (de pie, compañeros), que debe ser uno de los mejores jugadores de todos los tiempos producidos por el fútbol uruguayo.

Manera, como volante, tuvo un gran comienzo. Incluso lo vimos en esos minutos mejor que en la Selección Argentina. "Chamaco" Valdés, a lo grande, Sin complejos y lentamente transformándose en "Aduana" del equipo visitante. Confirmó su personalidad, que le permitiría jugar igual que en Colo Colo (con sus virtudes y defectos, pero siempre siendo el mismo) en cualquier equipo del continente. Y eso, en un jugador nuestro, es bastante decir.

Arriba nos parecieron muy bien León y Lobatón, este último por sobre lo que le vimos en Universitario, incluso. Bernao, como siempre, "entrando en contacto" a ratos y en otros "saliéndose" del partido.

Los otros sólo chispazos. Amadeo Carrizo con su "yetta chilena", que le ha significado fatalmente recibir un par de goles cada vez que viene al Estadio Nacional, y goles en los que nada tiene que hacer.

En resumen, mientras la "U" fue el gran equipo que en estos momentos es líder indiscutido del fútbol chileno, su rival trató de hacer todo de la manera más futbolísticamente adecuada a su realidad como equipo. Y todo ésto, fundamentalmente en los primeros 45 minutos. Los otros estuvieron porque el reglamento obliga a jugar 90'.

Y como dijo aquel jugador: "Todos contentos".

Polla DEL FUTBOL LA NACION

Y RECUERDE... EN UN BOLETO DE Polla ESTA SU FORTUNA

Compre hoy su boleto. Próximo sorteo el 15 de octubre. Hay miles de premios.

POLLA CHILENA DE BENEFICENCIA.— AGENCIAS EN TODO CHILE.

Partidos de la próxima fecha

CLAVE

Colo-Colo ..... Magallanes ...

Wanderers .... U. Española ...
Huachipato .... La Calera .....
Palestino ..... U. de Chile ....
Rangers ..... Green-Temuco
Stgo. Morning . O'Higgins .....
La Serena ..... San Felipe .....
U. Católica .... A. Italiano ....
San Luis ..... Everton .....

Nombre .....
Dirección .....
Ciudad ..... Carnet .....

VISITA ESFUMANTE

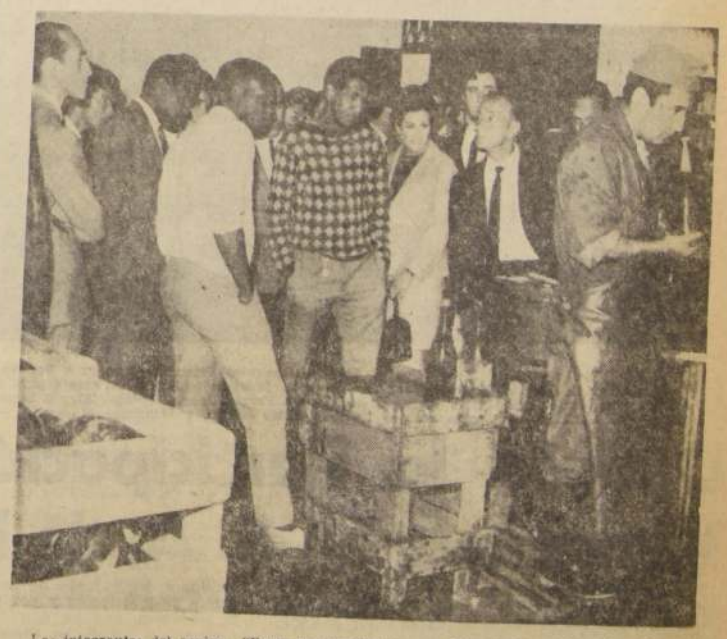

Los integrantes del equipo "Resto de América", con Renato Cesarini a la cabeza, visitaron, el mismo día del match con Universidad de Chile, la planta elaboradora de champagne Valdivieso. Los cracks extranjeros recorrieron todas las dependencias de la planta, indicándoles los ejecutivos el procedimiento de elaboración. Luego de terminada la visita, el gerente de la firma ofreció un coctel, donde se sirvió toda clase de champagne. EN LA NOTA GRAFICA aparecen algunos integrantes de la Selección "Resto de América" observando el procedimiento que se emplea para tapar las botellas.

FUTBOLERIAS

Benigno Apodaca Entrenó Ayer con Unión Española

Apodaca, el delantero paraguayo que contratara recientemente Unión Española y que jugó por el equipo Resto de América, se quedará hasta el lunes en Santiago y ayer aprovechó para conocer a sus compañeros, tomando parte activa en el entrenamiento que cumplió el equipo rojo bajo la dirección del coach Héctor Ortega.

LLAMADA DE ATENCION

El directorio de la Asociación Central de Fútbol de Chile envió nota a todos los clubes afiliados, recordando un aspecto reglamentario que los jugadores han olvidado y que se refiere al comportamiento que deben observar una vez terminado el partido. Los jugadores, al ser entrevistados, generalmente se quejan del arbitraje, menoscabando la autoridad de éstos. En lo sucesivo, los cracks que hablen mal de los jueces, serán pasados al Tribunal Autonomo de Disciplina.

CADETES DE MAGALLANES

Los equipos cadetes de Magallanes: juveniles, primera y segunda infantil, deberán viajar el domingo a Rancagua para enfrentar, en el Estadio El Teniente, a O'Higgins. Los albicelestes, para trasladar a sus jugadores, contrataron un bus pullman, que saldrá desde la sede de calle Compañía 1606, a las 7.30 horas.

GERENTE DE LA UC AL NORTE

En las primeras horas de ayer viajó a Antofagasta, para luego pasar a Calama y Chuquicamata, el gerente de Universidad Católica, Alfredo Asfura. El funcionario del club cruzado lleva los contratos del Chicago Mustangs, conjunto norteamericano que llegará a Santiago el lunes, para debutar el jueves 12 ante Huachipato, en Las Higueras. Es posible que Asfura vaya también a Arica y de ahí a Lima.

CESARINI EN TRATOS CON AUDAX

Dirigentes del Audax Italiano conversaron con Renato Cesarini, entrenador argentino que dirigió al equipo Resto de América, para saber sus aspiraciones económicas en caso de quedarse al frente del plantel itálico. El cotizado coach transandino pidió un millón de nacionales de renta mensual, lo que fue considerado excesivo por los directivos de calle Lira.

TOBAR Y GALLARDO

Ayer en la tarde entrenó en el Estadio Independencia el plantel superior de Universidad Católica. Los cruzados jugaron un match de dos tiempos frente a Universidad Técnica y fueron incluidos los delanteros Julio Gallardo y Armando Tobar, los que reaparecerán frente a Audax Italiano, match que, en definitiva, se juega en el Estadio Independencia el domingo, a las 16 horas.

Benigno Apodaca, crack paraguayo contratado recientemente por Unión Española, fue presentado ayer a sus nuevos compañeros, asistiendo a la práctica de los rojos en el Estadio Santa Laura.

Julio Gallardo reaparece el domingo en la U.C. frente a Audax Italiano, match que se disputa en el Estadio Independencia, a las 16 horas.

SAPORITI EN SANTIAGO

Un sólo cambio realizará Salvador Nocetti en el equipo de Santiago Morning, que mañana enfrenta en Santa Laura a O'Higgins de Rancagua. Saporiti reemplazará a Aurelio Valenzuela. El delantero argentino actuó bien ante Unión San Felipe en los pocos minutos que lo hizo y fue autor del único gol de los autobuseros.

REAPARECE CHITA CRUZ

Humberto "Chita" Cruz está totalmente recuperado de la lesión que lo tuvo marginado del equipo colocolino y reaparece ante Magallanes, en el tradicional clásico del fútbol nacional. El resto de la alineación no sufrirá modificaciones, ya que no hay lesionados entre los pupilos de Andrés Prieto.

INCIERTA INCLUSION DE ZARATE

Una baja importante lamenta Unión Española para su match con Santiago Wanderers. No podrá jugar el paraguayo Eladio Zárate, scorer de la competencia, debido a que aún no se recupera de la lesión que le privó de formar ante San Luis de Quillota.

JULIO VALVERDE, uno de los valores peruanos que se presentará en Curicó, cambia golpes con el porteño Mario Riquelme, durante la confrontación sostenida por los aficionados del Rímac en el Fortín Prat.

EQUIPO PERUANO DE BOXEO SE PRESENTARA EN CURICO

En Curicó se presentará el sábado el equipo de la Federación Peruana de Boxeo, que viene integrado por los ganadores del Campeonato de los Barrios de Lima, y que hiciera éxitosa presentación en Valparaíso, el pasado fin de semana.

La visita a la ciudad curicana ha sido gestionada por la propia Federación Chilena de Boxeo, que entregó la siguiente nómina de combates a efectuarse entre los campeones peruanos de los barrios, y el cuadro seleccionado de Curicó.

Categoría Mosca: Teófilo Ochoa, del Perú con Enrique Canales, de Curicó.

Categoría Gallo: Juan Gómez, del Perú con Ramón Geldes, de Curicó.

Categoría Pluma: Pedro Merlo, del Perú con Patricio Ugaz, de Curicó.

Categoría Liviano: Julio Valverde, del Perú con Samuel Vergara, de Curicó.

Categoría Mediomediano-ligero: Mario Miyasato, del Perú con Arnaldo Rojas, de Curicó.

Categoría Mediano Ligero: José Gálvez, del Perú con Héctor Novoa, de Curicó.

Categoría Mediano: Manuel Velásquez, del Perú con Carlos Duque, de Curicó.

CLUB CARLOS UZABEAGA

Invitaciones para actuar en las ciudades de Talcahuano, Valdivia, Talca, Viña del Mar, Valparaíso, Tocopilla e Iquique, ha recibido el Club Carlos Uzabeaga, que tuviera una destacada actuación en el último Campeonato de los Barrios, organizado por la Asociación Santiago.

El equipo que dirige el manager Hernán Ibarra, y que es secundado por el técnico Oscar Pérez (Palmita), cuenta entre otros con algunas de las mejores figuras del Campeonato de los Barrios, entre los que se cuentan como campeones de este torneo al liviano Antonio Antimil; al mediodiano ligero, Víctor Nilo; al mediomediano Francisco Pinto; al mediano, Jorge López, y a los vicecampeones Alfonso Concha, mosca; al pluma, José Pérez; al mediano, Luis Rojas, y al mediopesado, Hernán Gutiérrez.

También en el equipo que dirige Hernán Ibarra, figuran otros peleadores novicios de gran futuro, como es el caso del gallo, Enrique Guardia; el mediano, José Flores; el mosca, Eduardo Romero; el gallo, Miguel Torres; el pluma, Luis Riquelme, y el liviano, Omar Reyes.

BASQUETBOL:

DOS VECES AL DIA ENTRENA LA SELECCION NACIONAL FEMENINA

Llega a su parte culminante la preparación del plantel de básquetbol femenino, que actuará en el Sudamericano de Colombia y antes en los Juegos Chile-Perú, en la ciudad de Lima.

El equipo que dirigen Hilda Ramos y Carmen Camazón, ha iniciado la última etapa de su plan y está entrenando dos veces al día. En la mañana en el gimnasio de Las Rejas y en la tarde en el Gimnasio Natanieli. Las jugadoras están a media concentración, ya que luego de la práctica matinal no se separan hasta luego de finalizado el entrenamiento de la tarde. Almuerzan juntas, lo que les está dado una armónica de equipo, de entendimiento, de familiaridad, de comprensión que es muy útil cuando se está en vistas de una confrontación a nivel sudamericano.

La Federación, por su parte, ha encontrado en esta oportunidad las facilidades indispensables para las jugadoras en los diferentes organismos y empresas. En el caso de la firma Yarur, que ha contestado una nota en la cual pone a disposición de la Federación a su jugadora Otilia Pino, ofreciendo toda clase de facilidades para que pueda cumplir con los tramos preparatorios.

La nómina completa que ha quedado confeccionada, luego de las eliminaciones paulatinas que se le fueron haciendo al plantel, es la siguiente: María Claveria y Otilia Pino, de Yarur; Paloma San Antonio, de Readi; Marly Valdés, Eugenia Lupayante, Gabriela Azúa y Marta López, de la Asociación de la Universidad de Chile; Ismenia Pauchard, Rosa Contreras, Sonia Galindo, Ana Rodríguez y Alejandra Guzmán, de Colo Colo.

La última actuación oficial de este plantel fue realizada el domingo pasado en Puente Alto, donde perdió ante el conjunto de Enrique Lanz, derrota que fue tonificante para las defensoras chilenas que les sirvió como lección para intensificar su preparación.

MARTA LOPEZ y GABRIELA AZUA, dos jugadoras de la "U", que integran el Seleccionado chileno de Básquetbol Femenino.

Para sacar Ley de la Polla:

Comité Olímpico Solicita Ayuda al Presidente Frei

Una extensa nota ha enviado el Consejo Nacional de Deportes al Presidente de la República en la cual le solicita que en uso de sus facultades constitucionales incluya el Proyecto de Ley que crea la Polla del Deporte y los que legislan sobre Educación Física y Deportes, en el actual período de sesiones extraordinarias del Congreso Nacional.

En sus acápites más interesantes la nota dice textualmente: "No deseamos V.E. insistir en la pobreza de nuestro deporte que tiene cientos de ejemplos y miles de comprobaciones. Son muchos los años que nuestra organización viene solicitando la Ley de Deporte que anteriores Gobiernos prometieron sancionar y que jamás ha sido promulgada.

"Esta verdad, por sí misma irrefutable, ha sido traducida en el proyecto de leyy que crea la Polla del Deporte aprobada ya por la Honorable Cámara de Diputados en su primer trámite constitucional el cual contó con el apoyo de todos los sectores políticos en ella representados. Simultáneamente, en el Senado, por iniciativa de representantes de las más diversas tiendas e ideologías políticas se ha iniciado el trámite de un proyecto de Ley de Educación Física y Deportes el que actualmente se encuentra en su Comisión de Educación".

"El Director de Deportes del Estado, Marco Antonio Rocca, ha estado presente en el trámite de estas iniciativas y coincide ampliamente con los proyectos de leyes a que nos hemos referido".

"Ahora es el caso, Excelentísimo Señor, que para que los proyectos en referencia puedan ser considerados por el Honorable Senado, sería menester que V.E., se dignara incluirlos en las materias que debe ocuparse el Congreso en su actual período extraordinario de sesiones".

Escuela de Tenis se inauguró: La Reina

Empezó a funcionar la Escuela de Tenis patrocinada por el Consejo Local de Deportes de La Reina. A cargo de los cursos está el profesor Luis Muñoz.

La inauguración de esta Escuela de Tenis formó parte del programa de celebración de las Fiestas del Deporte de La Reina.

DELEGACION DE COLOMBIA.— Por el Jet de Aerolíneas Peruanas llegaron a Pudahuel los integrantes de la delegación colombiana al Sudamericano de Tenis de Mesa, a realizarse en esta capital. La delegación viene integrada por: Mario Osorio, Luis Javier Uribe, Alberto Ferrer, Jaime Córdoba, Aleyda López, Legia Vélez, José Pérez y José Gaitán. Este Campeonato se inicia mañana sábado, y finalizará el día 14. — (FOTO PUDAHUEL.)

Dudosa la Participación de Venezuela en S. A. de Pimpón

Hasta ayer sólo faltaban por llegar a nuestro país, para competir en el Torneo Sudamericano de Tenis de Mesa las delegaciones de Ecuador y Venezuela.

Los pimponistas venezolanos que tienen acreditados y participando activamente en el Congreso Sudamericano a Alfredo García y Jaime Muñoz, esperan que sus compatriotas arriben esta tarde a las 18 horas.

La única gran duda la están presentando los venezolanos, que luego de haber anunciado escuetamente su inscripción y por ende participación en este certamen, aún no dan muestras de vida. Hasta ayer en la noche, los directivos y delegados de todos los países concurrentes esperaban en vano a los venezolanos. En todo caso, en el sorteo previo de los partidos del torneo se ha considerado a Venezuela.

Se estima que el sorteo y orden de los partidos quedará resuelto hoy.

FESTIVAL DEPORTIVO SE EFECTUA EN LA FLORIDA

Con motivo de cumplir la Municipalidad de La Florida sus 68 años de existencia, se realizará el próximo día 12 de octubre, un acto cívico-deportivo de gran interés, en la cancha del Club Unión Santa Marta. El variado y ameno programa contempla números artísticos, retreta ejecutada por la Banda Militar y tres encuentros de fútbol entre los equipos representativos de la Asociación de La Florida y la Liga de Florida Alto. Al finalizar el programa elaborado, se servirá un cocktail a las autoridades comunales y deportivas de la comuna.

EL PROGRAMA

14.00 horas: Match de fútbol entre las Selecciones de VIEJOS CRACKS de la Comuna, representando a la Asociación de La Florida y Liga Florida Alto.

15.00 horas: Match de fútbol entre las Selecciones B de las mismas instituciones.

16.20 horas: Gran homenaje a las Autoridades Comunales.

17.00 horas: Números artísticos presentados por el Centro Cultural y Difusión Artística de La Florida.

17.30 horas: Macht de fútbol entre las Selecciones A de la Asociación de La Florida y Liga Florida Alto.

19.00 horas: Cocktail a las Autoridades Comunales y deportivas.

Servilletas de Papel

por MR. HUIFA

AL CIUDADANO futbolizado, hincha de fútbol químicamente puro, estas fiestas, por muy bonitas que sean, le interesan poco. Se aprovecha para presenciarla, es claro, pero él va al estadio a ver el partido y nada más. Y nadie lo saca de allí. El espectáculo, aunque le agrade, aunque se divierta con las tallas y los buenos chistes, lo mira con un poco de amable condescendencia, igual que los mayores miran las diversiones de los niños y hojean las historietas ilustradas. El hincha químicamente puro piensa que está por encima de estas cosas intrascendentes. Y, es claro, de la fiesta estudiantil de la noche del miércoles lo que más le gustó fue esa parodia de fútbol y de transmisión radial. Porque allí encontraba algo propio y porque las imitaciones de conocidos relatores estaban muy recontra bien hechas.

De todo esto se desprende que en la noche del miércoles había una inmensa mayoría de gentes no futbolizadas. Porque el estadio estaba lleno hasta la bandera y porque estas gentes se divirtieron en grande. Lolo Salazar, un colega muy querido del diario "La Crónica" de Lima, estaba esa noche en el Nacional. Aprovechó su paso rumbo a Buenos Aires para ver este clásico de veras estudiantil y le agradó mucho. Lo encontró impresionante, magnífico. Lolo no haba tenido ocasión de estar en Santiago para los clásicos de U y UC., así es que tampoco tenía puntos de referencia. Pero le gustó mucho.

—o:o—

SUPIERON cerrar su espectáculo de manera harto original e inteligente los chicos de la U. Cuando el estudiante lanzaba su mensaje de paz y de no violencia, vino ese disparo certero del cow-boy Django y lo dejó tieso.

Durante el segundo tiempo del encuentro de azules con Resto de América y el fútbol se vino abajo, se "apichangó", muchos pedían que volviera Django, porque estaba haciendo falta para eliminar algunos "colados" de ambos equipos.

—o:o—

NO CABE duda que este "Resto" fue como el Resto del Mundo que jugó en Madrid para el homenaje al Divino Zamora. Pero estaba el uruguayo Matosas y su presencia le dio categoría al asunto. Una lección, decía un compañero en la banca de periodistas, de cómo se debe jugar al fútbol.

Por algo Pedro Araya prefirió irse por el centro y hasta por la izquierda no bien le tomó la medida a su marcador.

—o:o—

KILO Lobatón se mandó un chanfle sensacional que arrancó la admiración y aplausos. La pelota pasó mordiendo uno de los maderos, así es que el gol se perdió por centímetros. El puntero de la U. limeña hizo algunas incursiones muy atinadas y en general, la representación peruana se portó a gran altura. Perico León, aunque no está en su mejor forma, demostró saber acomodarse al juego de hombres con los que se había conocido horas antes y supo ponerle a sus maniobras la suficiente calidad para que todos supieran que hay en él mucho fútbol. Meléndez, el zaguero del Defensor Arica, perfecto. Yo diría que, al lado del sensacional uruguayo Alvarez, no tuvo una falla. Meléndez es un buen zaguero, pero pocas veces lo vi tan clarividente, tan sobrio y seguro como la noche del miércoles.

—o:o—

Es una lástima que en estos partidos de "Restos", tengan que jugar todos los que vienen en la delegación. Es lógico que así suceda, pero a todos, en estos casos, les agrada jugar un rato que sea. Encuentros de homenaje, gratos casi siempre, suelen perder su calidad en el segundo tiempo, cuando comienza la rotativa para que puedan presentarse todos los que vinieron. Y como la U. respondió de mismo modo y cambió totalmente su estructura, el fútbol perdió calidad. Pero alcanzó Cesarini, en el entrenamiento, a darse cuenta de cuáles eran los mejores y salió con todos ellos en el primer tiempo. El único que se lució en la pichanga final fue el arquero uruguayo Sosa, que tapó cosas difíciles de veras.

—o:o—

DIJO un hincha de Colo Colo:

—A mí, del equipo extranjero, el que más me gustó fue Chamaco Valdés...

Y dijo un comentarista argentino, por una radio nuestra:

—Para mí, el mejor de Universidad de Chile fue Oleniak, jugador argentino.

Sos fanático vos...

—o:o—

PEDRO ARAYA hizo poco. Como se decidió guardarse lo mejor para lo que aún queda de nuestro campeonato local. Hizo poco, pero ese gol sí quedó allí como una muestra de su magistral visión de puerta. Un gol que tenía las impresiones digitales del extraordinario puntero azul.

Me explicaba un compañero la razón de esas habilidades de Pedrito:

—Lo que pasa, me dijo, es que este chico después de afeitarse no se pone colonia en la cara. Usa "perfume de gol".

Gente Joven en La Serena

Rostros nuevos, juveniles, empiezan a asomar en el cuadro de La Serena. Se trabaja para el mañana, sin descuidar, desde luego, el presente.

El comentario de la tribuna baja como murmullo hasta tomar forma.

—¿Quiere que le diga, apunta un hincha a la salida del estadio, que ya nos estamos acostumbrando a los "pollos" del equipo? En verdad cuesta pensar en esta gente joven, sin cartel, recién salidos del cascarón, pero tan buenos como los que "importaba" el equipo hace años. Creo que se gana doblemente. Por un lado se ahorra dinero y por otro, como son muchachos de la zona, "sienten" la camiseta, le impregnan "eso" que le llaman mística.

Una observación al pasar, recogida a la salida del estadio, en medio del público que se afana por ganar la salida, mientras las radios a transistores dejan oír una y otra vez los comentarios del momento futbolístico.

Un dirigente del cuadro granate reafirma la opinión:

—Es como una aventura, no lo podemos negar. Mire que siempre La Serena contó con dos o tres figuras de cartel nacional. Ahora que la experiencia empieza a entregar "intereses", nuestro ánimo es respaldar este trabajo. Creo que la culminación de esta iniciativa tendrá que ser la Casa del Jugador. Hay, como se ha visto, elemento humano, entusiasmo y luego, muy luego, el respaldo masivo de la ciudad. Verá usted, cuánto ganaremos con la incorporación de la juventud.

Los "chicos", en un alto de su preparación, responden casi a coro. En cada uno de ellos asoma la esperanza y la ilusión:

—¿Que si nos asusta la idea de "llegar arriba"? Pues claro que no. Pregúntele a los "viejos". Le hicimos una "boleta" el otro día...

En ese tono de íntima y declarada confianza hablan los muchachos que constituyen el porvenir futbolístico de La Serena. ¿Sus nombres? Gabriel Gallardo, Wilson Puebla, Luis Rojas, Hugo Valdivia, Patricio Monardes, Eduardo Ambler, Mair Tellas, Hernán Córdobes, Juan D'Arcangeli, Pedro Espinoza, Valentín Alvarez, Elías Gatica, Sergio Flores, Juan Koscina e Iván Castillo.

BARLOVENTO.

CONCURSO "AÑO DEL CINCUENTENARIO":

Las "Estrellas" Están Entregando los Millonarios Regalos de la Rifa Trimestral de Septiembre

En la crónica de mañana daremos a conocer entrevistas de los afortunados ganadores de las "Estrellas" en la rifa del Mes de la Patria.— Amiga o amigo de las "Estrellas" de provincias, consulten la lista de premiados.— El Correo de las "Estrellas"

"Estrellas del Deporte, el Teatro y la Canción", el millonario concurso que LA NACION, el Diario de los Deportistas, ofrece a sus fieles lectores con motivo de hallarse celebrando el año del Cincuentenario de su fundación, en un acto grandioso entregó el miércoles último los regalos correspondientes a la tercera rifa trimestral de septiembre.

En nuestra edición de mañana sábado daremos a conocer algunas entrevistas a los afortunados ganadores de los millonarios premios.

Anoche, en el programa PANTALLAS DEL DEPORTE, que dirige y anima Hernán Solís con el auspicio de Industrias IMPLATEX, difundido por el CANAL 13 DE TELEVISION de la Universidad Católica, se proyectó el Video-Tape filmado por las cámaras universitarias, con la animación viva y agradable de Hernán Solís, durante la ceremonia de entrega de los regalos de la rifa trimestral de septiembre.

Los concursantes amigos de las "Estrellas" que por cualquier motivo no pudieron asistir al acto de entrega celebrado el miércoles, a las 17 horas, se les ruega pasar por las oficinas de las "Estrellas del Deporte, el Teatro y la Canción" con su Album, para hacerle entrega del regalo asignado conforme a la lista que en esta misma edición se publica para conocimiento de las amigas y amigos de las "Estrellas" de todo Chile.

HORARIOS DE CANJE EN LAS "ESTRELLAS"

Y ahora, a pensar en la cuarta y última rifa trimestral de noviembre, en donde, como de costumbre, el "gordito" de la nómina de regalos es encabezada por un televisor GELOSO, pantalla 23 pulgadas.

Rigen los dos horarios de las "Estrellas" para su atención a los concursantes. Por la mañana —de lunes a sábado— de 9 a 13 horas; por la tarde —de lunes a viernes— de 15 a 19 horas.

POR COMPLETARSE OTRO ALBUM DE LAS "ESTRELLAS"

Especialmente advertimos a las amigas y amigos de las provincias, que está por completarse la QUINTA serie de fotografías de los astros favoritos, es decir, un Album de las "Estrellas" más se completará —el quinto— en el transcurso de la próxima semana.

Recordamos a los amigos de las "Estrellas" que hay dos maneras de adquirir este importante documento que es el Album.

En efecto, veinte (20) cupones de los que se entregan diariamente en estas mismas columnas junto a las fotografías, dan derecho a retirar un Album de las "Estrellas" en nuestras oficinas de Agustinas 1269 y dentro de los horarios matinales y vespertinos que señalamos en párrafo anterior.

Por su parte, los amigos de las "Estrellas" de las provincias deben dirigir esos cupones en carta certificada a nuestra Casilla 81-D, Santiago, concurso de las "Estrellas", LA NACION.

No olviden incluir el valor del certificado postal, según corresponda, por vía aérea u ordinaria. Esto lo decide el propio concursante.

EL CORREO DE LAS "ESTRELLAS"

Sí, ya sé que llegamos a la parte que le agrada de las "Estrellas" y que, además, están ansiosos de saber si en este Correo viene la carta suya, aleluya. Pero antes de empezar, compadre Gaspar, las damas primero, seamos caballeros.

LUCY MARTINEZ, Valparaíso.— ¡Cómo me gusta el nombre Lucy, amiga porteñita! Y para mayor desgracia de los recuerdos, hasta soy Martínez, por mi madre. ¡Viva la Ciudad del Viento y las porteñas! A su primera consulta, debe decirle que está en su apreciación un tanto errada. Lo que ocurre, amiguita Lucy es que la capital absorbe muchos números. Si el mismo fenómeno sucede con la Polla y la Lotería. ¿Estamos? En cuanto a su otra pregunta, diríjase a nuestra Agencia y Corresponsalía en el Puerto. Sarita Vial, nuestra simpática colega Corresponsal, la atenderá del 'one'. Muchas gracias por sus expresiones. Es usted muy gentil.

GASPAR CORREA, Temuco.— Si ya leyó la crónica se habrá dado cuenta que incluí la respuesta que solicita. Lo hice así, porque alguna vez lea la crónica completa y no de vez en cuando. En cambio, graciosamente dice "que se tira de hacha" todos los días a este Correo. Gracias por sus palabras amigo Gaspar y, al final, le daré en el gusto. Aquí estamos a las órdenes de los concursantes. Gracias.

MIGUEL CARRASCO, Chillán.— Su pregunta se está repitiendo a menudo en otros concursantes de las "Estrellas" y de la misma manera respondo: no se producirá eso que alude en su carta. Confíe en este humilde cartero y no se arrepentirá. Tranquilo, amigo Carrasco y junte "Estrellas" sin asco.

Que siempre se tira de hacha a leer este Correo: don Gaspar, gracias y le creo, lo dice con mucha facha.

Guillermo Garín se Integró a Prácticas del Equipo Ecuestre

En el Jardín de Saltos del Regimiento Cazadores entrenaron durante dos horas y media los equitadores que forman la selección que la Federación enviará al Campeonato Sudamericano de Caracas, Venezuela. A la sesión de ayer, que se inició a las 9 horas, se incorporó por primera vez el capitán Guillermo Garín. Los cuatro equitadores, Bárbara Barone, Patricia Lueje, Guillermo Garín y Juan Carlos Zegers trabajaron con cinco caballos distintos, intercambiándoselos, pudiendo apreciarse claramente el dominio que todos lucieron sobre la cabalgadura.

El comandante Carlos Vargas Pinto, jefe de equipo, se mostró satisfecho con el entrenamiento, que espera intensificar al máximo a medida que se aproxime la fecha de partida. Los caballos que sirven para la preparación del equipo, son del Cazadores y aún no han sido inscritos por sus dueños, son novicios, lo que permitirá a los seleccionados adquirir una experiencia valiosa, ya que en Caracas deberán montar cualquier caballo, de momento que van a sorteo.

En los próximos días los seleccionados irán a otras canchas para montar otras cabalgaduras. Se cuenta con el ofrecimiento de Universidad Católica, Santiago Paperchase y Club de Polo San Cristóbal, los mismos institutos a los que pertenecen los equitadores.

TORNEO EN ANGOL

La actividad ecuestre oficial se reanuda este fin de semana en Angol, cuando el Club Húsares realice su Concurso Hípico Oficial, el que le corresponde organizar según el calendario de la Federación.

El primer Concurso Hípico Oficial de la Segunda Temporada, que corresponde realizar en Santiago, será en La Cascada de El Salto y lo organiza el Santiago Paperchase Club. Las fechas son 15, 16 y 17 del presente. El segundo, en el Parque Cerrillos, organizado por la Federación, los días 22, 23 y 24.

LISTA DE BOLETOS GANADORES (NO COBRADOS) DE LA RIFA DE SEPTIEMBRE DEL CONCURSO "ESTRELLAS DEL DEPORTE, EL TEATRO Y LA CANCION"

Los boletos numerados que a continuación se detallan, todos ellos premiados en el sorteo trimestral de septiembre último, permanecen sin ser cobrados por sus felices poseedores:

1º	Un TELEVISOR "GELOSO", DE BONACIC Y CARO	N.o 26.542
5º	1 VALE Eº 200 por artículos tejidos "ROSE MARIE REID"	" 28.227
7º	1 VALE Eº 200 por artículos tejidos "ROSE MARIE REID"	" 25.351
10º	1 VALE Eº 200 por artículos tejidos "ROSE MARIE REID"	" 27.263
12º	1 ALMOHADA fina de la Firma "IMPLATEX"	" 34.346
13º	1 VALE Eº 200 por artículos tejidos de "ROSE MARIE REID"	" 25.624
17º	1 DELANTAL, de "JULIN SERRA"	" 34.797
18º	1 ALMOHADON extra, de la Firma "IMPLATEX"	" 37.376
19º	1 DISCO "PHILIPS" 45 , de Casa RADIOLANDIA	" 38.817
20º	1 DELANTAL, de "JULIN SERRA"	" 32.532
21º	1 ALMOHADON extra, de la Firma "IMPLATEX"	" 01.793
23º	1 OBRA LITERARIA, de la Librería "RENACIMIENTO"	" 31.847
25º	1 SUSCRIPCION por 3 meses a LA NACION	" 39.231
26º	1 DISCO "PHILIPS" 45 , de Casa RADIOLANDIA	" 39.168
27º	1 ALMOHADON extra, de la Firma "IMPLATEX"	" 28.297
31º	1 ALMOHADON extra, de la Firma "IMPLATEX"	" 01.685
35º	1 VALE Eº 200 por artículos tejidos "ROSE MARIE REID"	" 01.458
38º	1 SUSCRIPCION por 3 meses a LA NACION	" 37.735
39º	1 OBRA LITERARIA, de la Librería "RENACIMIENTO"	" 29.498
41º	1 MANTEL de hule, de 1,35x2 m., de la Firma "IMPLATEX"	" 25.686
44º	1 DELANTAL, de "JULIN SERRA"	" 01.697
47º	1 VALE Eº 200 por artículos tejidos de "ROSE MARIE REID"	" 27.703
48º	1 MANTEL de hule, de 1,35x2 m., de la Firma "IMPLATEX"	" 27.253
50º	1 MANTEL de hule, de 1,35x2 m., de la Firma "IMPLATEX"	" 33.040
51º	1 SUSCRIPCION por 3 meses a LA NACION	" 27.422
56º	1 VALE Eº 200 por artículos tejidos "ROSE MARIE REID"	" 31.541
57º	1 DISCO "PHILIPS" 45 , de Casa RADIOLANDIA	" 29.992
58º	1 MANTEL de hule, de 1,35x2 m., de la Firma "IMPLATEX"	" 25.669
59º	1 PELOTA DE FUTBOL, de la Casa de Deportes "Hernán Solís"	" 30.282
60º	1 MANTEL de hule, de 1,35x2 m., de la Firma "IMPLATEX"	" 34.153
61º	1 VALE Eº 200 por artículos tejidos "ROSE MARIE REID"	" 37.724
64º	1 MANTEL de hule, de 1,35x2 m., de la Firma "IMPLATEX"	" 37.640
65º	1 SUSCRIPCION por 3 meses a LA NACION	" 32.283
66º	1 MANTEL de hule, de 1,35x2 m., de la Firma "IMPLATEX"	" 29.602

NOTA: TODOS LOS BOLETOS SON DE LA SERIE "A".

PREMIOS A PROVINCIAS SE ENVIAN SIN COSTOS

Los concursantes que han obtenido premios en el sorteo previo de septiembre y cuyo domicilio esté ubicado en provincias, deben remitir su Album de las "Estrellas" a nuestra dirección en Santiago, Casilla 81-D.

Las "Estrellas" advierten a los ganadores de provincias que, junto con remitirles los regalos, les devolverá el Album sin costo alguno para sus propietarios.

Escriba con letra clara su nombre completo y dirección, y dirija su carta a "Concurso de las Estrellas", diario LA NACION, Casilla 81-D, SANTIAGO.

CINCUENTENARIO "LA NACION"
GRAN CONCURSO MILLONARIO
ALBUM "ESTRELLAS DEL DEPORTE EL TEATRO Y LA CANCION"
CUPON 6 de octubre
20 CUPONES LE DARAN OPCION A OBTENER EN FORMA GRATUITA NUESTRO ALBUM

FOTOS DE LOS ASTROS PARA LLENAR SU ALBUM

DOS TORNEOS DE YACHTING SE CUMPLEN EN LLOLLEO

El yachting anuncia para este fin de semana la iniciación de dos importantes competencias que figuran en el calendario de la Federación de este deporte para la presente temporada, que ya comenzó. Ambas tendrán por escenario la rada de Recreo en Valparaíso y son organizadas por el Yatcht Club de Chile.

La primera de ellas es la selección para la clase Snipe, a fin de elegir a la tripulación que deberá concurrir al Campeonato Mundial de este deporte a realizarse en noviembre próximo en las Bahamas. Nuestro país ha sido invitado a esta justa. Tomarán parte en la prueba selectiva, representantes de los Clubes de Pichidangui, Higuerillas y Valparaíso. Entre éstos estarán los campeones de Chile, en esta clase, la más nueva del yachting nacional, pero no por ello menos numerosa que las demás y que está tomando cada vez mayor auge en el país. Esta primera etapa, ya que la competencia continuará el fin de semana que viene. Consultan tres regatas a correrse desde el sábado a las 14.20 horas, haciéndose una en la primera jornada y dos más el domingo.

COPA LIGHTNING

En el mismo escenario también, a partir del sábado 7, se inicia la disputa de la Copa Ligthning en su tercera versión, en un track de milla y media por regata, corriéndose el sábado la regata que abrirá el torneo y el domingo las dos restantes. También esta será una competencia para finalizar el término de la semana que viene. Tiene especial interés este torneo, por cuanto será una verdadera preparación para el torneo selectivo que deberá realizarse en un tiempo más para el Sudamericano de Lima. Por otra parte, la lucha estará ahora circunscrita a mayor cantidad de buenas tripulaciones, ya que se han inscrito esta vez los mejores especialistas, que alinearán junto al campeón nacional, Novión. Ellos son Manuel González e Isidoro Melero de Algarrobo, Franco Giagrandi de Pichidangui en Mariana, los hermanos Montalbetti de Viña del Mar.

Mutual "Malta" y Club Atenas eligen directiva

Para el próximo martes 10 del mes en curso, se encuentra citada a reunión la Sociedad de Socorros Mutuos Avda. Matta y Deportivo Atenas, con el objeto de proceder a la elección, en asamblea general de socios, de la directiva que regirá sus destinos para un nuevo período.

La asamblea que comenzará a las 21.30 horas, en primera citación, y a las 22 en segunda, tiene la siguiente tabla de materias a tratar:

a) Cuenta del directorio que termina su período; b) Cuenta de tesorería y c) Elección del nuevo directorio.

Una vez cumplidos los puntos para los que se realiza esta asamblea, el directorio ofrecerá a los asociados un coctel en la sede social de la popular institución del barrio Matta-Oriente, ubicada en calle Rogello Ugarte N.o 1243.

La citación-invitación ha sido extendida a todos los asociados, para que la asamblea logre reunir la mayor cantidad de éstos y su representatividad permita respaldar al nuevo directorio para continuar la obra que esta institución viene cumpliendo en ese barrio desde hace tantos años, según nos manifestaron los dirigentes Luis Román V. y Humberto Cabezas O.

El Club Deportivo Barcelona y el Centro de Madres Ciudad Jardín Lo Prado, ofreció una fiesta a los niños de esta Población de la comuna de Las Barrancas. En esa oportunidad se presentó un acto de variedades que contó con la presencia de numerosos pequeños artistas que prestaron su concurso para hacer más grata la tarde infantil. También los organizadores ofrecieron once y golosinas a 150 niños de la mencionada población. Mañana, el Centro de Madres de población Ciudad Jardín Lo Prado celebra su aniversario con un acto en que presentarán las candidatas a reinas. EN EL GRABADO, los niños también participan en la fiesta, brindando una animada cueca.

Fútbol: Prosigue campeonato del Banco del Estado

Esta tarde proseguirá en el Estadio El Llano la competencia futbolística programada por la Asociación Deportiva del Banco del Estado.

La programación es la siguiente:

16.45 horas: 1a. serie, Estación vs. Sexto Piso. Turno: Asociación.

Además, mañana sábado 7 se consulta el siguiente programa que se desarrollará simultáneamente en dos estadios: El Llano y San Jorge.

Sábado 7 de octubre, Estadio El Llano.— 10.15 horas, 2a. serie: Matta vs. Huérfanos, y 15 horas, 2a. serie: Previsión vs. Ahumada. Turno: Asociación Matadero.

16.30 horas, 2a. serie: Matadero vs. Decat. Turno: Previsión.

Sábado 7 de octubre, Estadio San Jorge.— 10.15 horas, cancha 1, 2a. serie: Aprov. vs. Alameda. Turno: Tesorería.

11.30 horas, cancha 1, 2a. serie: Cambios vs. Tesorería. Turno: Alameda.

14.45 horas, cancha 1, 2a. serie: P. Técnica vs. V. Mackenna. Turno: Bandera.

16.30 horas, cancha 1, 1a. serie: Previsión vs. Bandera. Turno: P. Técnica.

DEPORTIVO "LA NACION" JUEGA REVANCHA CON C. D. "ELIAS DE LA CRUZ"

En la cancha de La Palmilla se enfrentarán mañana en match revancha los Deportivos LA NACION y Elías de La Cruz de San Miguel.

Los tres equipos con que jugarán este compromiso, disputarán un hermoso trofeo.

Los dos institutos deportivos citan a los siguientes jugadores: LA NACION: J. Jorquera, M. Jorquera, F. González, E. Chanett, J. Sepúlveda, J. Estay, E. Fuenzalida, N. Alarcón, J. González, C. Castillo, E. de la Cuadra, C. Pérez, L. Zelada, C. Sepúlveda, J. Avilés, G. Guajardo, L. Aguila, I. Hueches, L. Mena, O. Clever, M. Pizarro, O. Pizarro, M. Barrera, V. Mena, E. Balladares, H. Meza, M. Merello, J. Carvajal, D. Ocampo, O. Suárez, R. Cuevas, E. Aliaga, G. Abarca, J. Arroyo, J. Pérez, W. Fuenzalida, A. Rosas, hermanos Sanhueza, A. Reyes, M. Schmied, F. Landucht, L. Provens, S. Badilla, R. García.

Deportivo Elías de la Cruz: Nazario Núñez, hermanos Maureira, Hoffmann, Francisco Martínez, Antonio y Nibaldo Jara, Reinaldo Torres, Esteban Gutiérrez, Campi, Sergio Escobar, Tito Rojas, Carlos Hernández, Hnos. Jélvez, Hnos. Guerrero, René Jara, Hernán Roca, José Antonelli, Bravo, Manuel Ramírez, Carlos y Antonio Carrasco, Alejandro Nadales, Gabriel Acosta, Ramón Puente, Juan Puente, Manuel Araya, Francisco King.

PERTENEZCO A UNA FAMILIA FELIZ...

..SOY GOTITA...

...y tengo millones de hermanas con las que llegamos diariamente a su casa, luego de seguir un largo y costoso proceso de purificación.
Por eso, nos apena ver cuando se nos deja correr y correr sin prestar ninguna utilidad a nadie, sabiendo que hacemos tanta falta en otras casas, en incendios, escuelas, hospitales, parques y jardines.

EMPRESA DE AGUA POTABLE DE SANTIAGO
"Producir agua potable cuesta millones. Derrocharla no cuesta nada"

TECNICO MECANICO
AYUDANTE DEL DEPTO. DE INGENIERIA
NECESITA
IMPORTANTE EMPRESA INDUSTRIAL DE SANTIAGO

Requisitos: Edad, hasta 35 años.
Conocimientos: Título correspondiente, con experiencia mínima de 2 años en Industrias.
Excelentes antecedentes.
Buena remuneración.
Enviar solicitud manuscrita acompañando cualquier antecedente profesional de interés a:

Casilla 81-D — TECMEC 7

Una Semana en Nueva York y 24 Horas con sus Favoritos

BASES

1.—Por cada diez cupones que aparecen en esta página, nuestros lectores tendrán derecho a un boleto numerado para el gran sorteo final que tendrá lugar, ante Notario, en el mes de diciembre.

2.—Los lectores de provincia, para concursar, deberán enviar en un sobre, diez cupones y un sobre dirigido a ellos mismos, con el correspondiente franqueo, para permitirles sus boletos.

3.—Semanalmente, se efectuarán sorteos de discos LP y discos singles. Los lectores premiados, podrán retirar sus premios, en el curso de la semana siguiente, en las oficinas de nuestro diario.

4.—El mismo cupón, se publica en la revista EL MUSIQUERO. Por cada uno de estos cupones, tendrán derecho a un boleto para el sorteo final.

5.—Los lectores favorecidos, tendrán derecho a viajar gratuitamente a Nueva York, sin gastos de ninguna especie, con una estada pagada de siete días. Durante uno se estos días, serán atendidos por todo el elenco RCA de Estados Unidos, que se encuentre en Nueva York a la fecha del viaje.

6.—RADIO PORTALES, informa a diario sobre este concurso, y el día domingo, informa ampliamente y en detalles de la marcha del concurso.

7.—El sorteo final, se efectuará antes del 24 de diciembre y el viaje se llevará a efecto durante el mes de enero.

8.—Los participantes, deberán estar en condiciones de poder viajar sin complicaciones de ninguna especie. Es decir, deben tener todos sus documentos en regla. Si se tratara de menores de edad, deben contar con la autorización de sus padres. En caso de no reunir estas condiciones perderán su premio, el que se sorteará nuevamente.

TEATROS

ANTONIO VARAS, Morandé 25 (61200).— Descanse.

BULNES, Avda. Bulnes 188 (88340).— TEKNOS. 19.30 horas: "Pan Caliente", de María A. Requena.

CAMILO HENRIQUEZ, Amunátegui 31 (88959).— Descanso.

CAUPOLICAN, San Diego 840.— 22 horas: "Gran Music-Hall de Moscú".

COUSIÑO, San Ignacio 1249 (50657).— 20 y 23 horas: Cía. de Revistas Humoresques.

CARLOS CARIOLA, San Diego 246 (89350).— 18.30 horas: Cía. de Marionetas, Los Títeres de Horacio: "Marioneta Pispireta".

MARU, San Antonio 149 (397907).— Cía. de Lucho Córdoba y Olvido Leguía: 19.15 y 22.15 horas: "El Ministro espera familia", de Andrés Roussin.

MONEDA, Moneda 920 (31477).— Cía. de Américo Vargas y Pury Durante. 19 y 22 horas: "El hombre, ese animal extraño", de Arout y Chejov.

LA COMEDIA, Merced 349 (391523).— ICTUS. 19 horas: "La Fiaca", de Ricardo Telesnik.

OPERA, Huérfanos 837 (30176).— Cía. de Revistas Bim Bam Bum. 19; 21.40 - 23.15 horas: Tropicalissima.

PETIT REX, Huérfanos 735 (31143).— Descanso.

PICARESQUE, Recoleta 343 (372606).— 19.45 y 23 horas: Cía. de Revistas Strip Tease.

REGINA, V. Mackenna 2 (36097).— Cía. de Revistas Regina. 19.30 y 22.30 horas: No hagan olas por favor.

GUIA DEL ESPECTADOR

SILVIA PIÑEIRO, Tarapacá 1181 (89352).— "Flor de Cactus", de Barrillet y Gredy.

TALIA, San Diego 246 (66592).— Cía. El Cabildo. 19 horas: "Tres tristes tigres", de Alejandro Sieveking.

CINES DE CENTRO

ASTOR, Estado 237 (392100).— Rot. desde las 1? horas: Tiempo de masacre. (Italiana, acción, may. de 18).

BANDERA, Bandera 76 (714403).— Rot. desde las 1 horas: Sangre en las colinas. (Cow-boy, mayores de 18).

CENTRAL, Huérfanos 930 (33555).— Rot. desde las 11 horas: ¿Quién robó la Corona? (EE. UU., comedia menores).

CERVANTES, Matías Cousiño 134 (381824).— Rot. desde las 10.30 horas: ¿Quién robó la Corona? (EE. UU., comedia, menores).

CINELANDIA, Puente 540 (65732).— Rot. desde las 14 horas: Los hermanos muerte. Not. y agregados.

CINETECA UNIVERSITARIA, Amunátegui 73 (714052).— 19,30 horas: Pasaje sin regreso (Checoslovaca, 1964. Mayores de 16).

CITY, Agustinas 1022 (66687).— Rot. desde las 11 horas: Tiempo de masacre. (Italiana, acción, mayores de 18).

CONTINENTAL, Plaza Bulnes 41 (60735).— Rot. desde las 14 horas: La noche de los pistoleros. (EE. UU., acción, mayores de 18).

DUCAL, Agustinas 777 (35375).— 13.20; 15.45; 18.30 y 21.20 horas: El hombre de dos reinos.

ESPAÑA, Estado-Huérfanos (398488).— 13; 15.30; 18.30 y 21.30 horas: Joselito vagabundo (Española, musical, menores).

FLORIDA, Estado 226 (34289).— Rot. desde las 1?.30 horas. La noche de los pistoleros. (EE. UU., comedia, menores).

GRAN PALACE, Huérfanos 1176 (60082).— 14.30, 16.45, 19 y 22 horas: Deliciosamente peligrosa. Not. y agregados.

HUELEN, Huérfanos 779 (31603).— Rotativo desde las 10.30 horas: Galia. Francesa, drama. Mayores de 21 años.

HUERFANOS, Huérfanos 939 (33555).— Rotativo desde las 11 horas: La bella durmiente. Rusa, ballet, educativa. Menores.

IMPERIO, Estado 235 (397960).— Rotativo desde las 10.30 horas: Sangre en la colina. Cow-boy. Mayores de 18 años.

KING, Huérfanos 840 (32838).— Rotativo desde las 10 horas: Tiempo de masacre, Italiana, acción Mayores de 18 años.

LIDO, Huérfanos 680 (34366).— Rotativo desde las 10.30 horas: Guía para el hombre casado. (EE. UU., comedia. Mayores de 18 años.

MAYO, Monjitas 873 (391201).— Rotativo desde las 10 horas: ¿Quién robó la Corona? EE. UU., comedia. Menores.

METRO, Bandera-Unión Central (83361).— Rotativo desde las 10 horas: La hora 25. EE. UU., drama. Mayores de 14 años.

NILO, Monjitas 873 (Fono 302078).— Rotativo desde las 10 horas: Hondo y los apaches. EE. UU., aventuras. Mayores de 14.

PACIFICO, Huérfanos 1147 (62921).— Rotativo desde las 10 horas: La noche de los pistoleros. EE. UU., acción. Mayores de 18 años.

PLAZA, Compañía 1068 (84714).— Rotativo desde las 10 horas: Hondo y los apaches. EE. UU., aventuras. Mayores de 14.

REAL, Compañía 1040 (65555).— Rotativo desde las 10 horas: Casino Royal (EE. UU., espionaje, mayores de 14).

REX, Huérfanos 735 (Fono 31343).— Rotativo desde las 11 horas: Casino Royal (EE. UU., mayores de 14 años.

RIO, Monjitas 743 (Fono 33550).— Rotativo desde las 11 horas: Terror en la niebla. Masculino, Femenino. Not., y agregados.

RITZ, San Antonio 50 (38061).— Rotativo desde las 11 horas: Monte de Venus. Alemana, drama. Mayores de 21 años.

RIVIERA, San Antonio - I. Valdés Vergara (36093).— Rot. desde las 13 horas: Juegos peligrosos. Confidencias de una doncella.

ROXY, Huérfanos 1055 (80805).— Rot. desde las 10 horas: Frankestein contra el monstruo del espacio. (EE. UU. Menores).

SAN ANTONIO, San Antonio-Huérfanos (33605).— Rotativo desde las 13 horas: Gran festival de dibujos animados. EE. UU., cómicas. Menores.

SAN MARTIN, Alameda-San Francisco (35357).— Rotativo desde las 14 horas: Los hermanos muerte. Not. y agregados.

SANTA LUCIA, Alameda-San Isidro (34718).— 14.30, 18 y 21.45 horas: La batalla decisiva. EE. UU., acción. Mayores de 14.

SANTIAGO, Merced 829 (32888).— Rotativo desde las 10,30 horas: Casino Royal (EE. UU., James Bond., may. de 14 años).

SAO PAULO, Merced 772 (397946).— Rot. desde las 10.30 horas: El paraíso del hombre (Japón prohibido). Documental italiana. Mayores de 21 años.

TIVOLI, Huérfanos 757 (30611). Rotativo desde las 10,30 horas: Ataque y retirada. Not y Agregados.

TOESCA, Huérfanos 1313 (711562).— Rotativo desde las 11 horas: Alfie. Inglesa, drama. Mayores de 21.

VICTORIA, Huérfanos 827 (30021).— Rot. desde las 11 horas: La noche de los pistoleros. EE. UU. Acción. Mayores de 18 años.

WINDSOR, Ahumada - Moneda (89761).— Rotativo desde las 11 horas: Casino Royal (EE. UU., acción, may. de 14 años).

YORK.— Ahumada 166 (66687).— Rotativo desde las 11 horas: Casino Royal (EE. UU., espionaje, may. de 14 años).

SECTOR PLAZA ITALIA-V. MACKENNA.

BAQUEDANO, Plaza Baquedano (31787).— Rotativo desde las 14 horas: El delincuente. El bufón del rey. Asalto al Queen Mary.

NORMANDIE, Alameda 139 (392749).— Rotativo desde las 14 horas: Alfie. Inglesa, drama. Mayores de 21 años.

SECTOR ÑUÑOA - PROVIDENCIA - VITACURA

ANDES, Avda. Irarrázaval (43811).— Descanso.

CALIFORNIA, Irarrázaval 1564 (498061).— 15; 18.30 y 22 horas: ¿Quien robo la corona? Not. y agregados.

DANTE, Washington 26 (494359).— Rot. desde las 16 horas: La hora 25.

EGAÑA, Plaza Egaña, (271026).— Rot. desde las 15 horas: El Gato del F.B.I., (EE. UU., Walt Disney, menores).

EL GOLF, Apoquindo 3368 (480046).— 19 y 22 horas: El Evangelio según San Mateo.

¿Quién robó la corona? (EE. UU).

HOLLYWOOD, Irarrázaval 2900 (42389).— Rot. desde las 14 horas: Tabú, Matrimonio sueco. La legión invencible.

LAS CONDES.— Apoquindo - Noruega (484067). — 19.15 y 22.15 horas: Tiempo de masacre. (Italiana, acción, may. de 18 años).

LAS LILAS, E. Yáñez J. de Dios V. (43116). 18.45 y 21.45 horas: Guía para el hombre casado. (EE.UU., Comedia, Mayores de 18 años).

LO CASTILLO, Vitacura (481931).— Hondo y Los apaches. (EE. UU., aventuras, menores). 18.45 y 21.45 horas.

MARCONI, M. Montt 632 (42867).— 19 y 22.15 horas: Sangre en la colina (Cowboy, mayores de 18).

MACUL, J. P. Alessandri 3547 (258781).— Rot. desde las 15 horas: El rapto de las Vírgenes. Not. y agregados.

ORIENTE, Pedro de Valdivia 09? (41345).—

Instituto de Extensión Musical
Universidad de Chile

TEMPORADA DE PRIMAVERA

ORQUESTA SINFONICA DE CHILE

Director: EDUARDO MATA (mexicano)

FISCHER: Concierto para oboe, Sol., Emilio Donatucci

KELEMEN: Concierto para fagot, Sol., Osvaldo Molina

COTAPOS: Balmaceda — Recitante, Roberto Parada

MOUSSORGSKY-RAVEL: Cuadros de una Exposición

TEATRO ASTOR

Viernes 6 de Octubre - 19 horas

Entradas en venta desde hoy en boletería del Teatro, rebajadas E° 1,—, estudiantes, en COMPAÑIA 1264 :—: 2.o PISO

CUPON

24 horas con su artista favorito
(y una semana en Nueva York)

Nombre ....

Dirección ....

Teléfono ....

Ciudad ....

Por cada diez de estos cupones, recibirá un boleto para participar en el sorteo de fin de año.

CHEVRON

EL RELOJ SUIZO DE RENOMBRE MUNDIAL

Pie E°30

JOYAS FINAS

SU ALMANAQUE COMERCIAL

AUTOMOVILES GARAGES ACCESORIOS

"SERVICIO SKODA" "GARAJES" Carmen 125. Fonos 394578 - 383977 TECNICOS ESPECIALIZADOS Reparaciones, Repuestos, Mecánica General, desabolladuras, pinturas Electricidad, TRABAJOS GARANTIDOS servicio remolques en cualquier punto del país, doctor en motores. ESPECIALIDAD PARACHOQUES. Implementos antonetas, bronceados, cromados, plateados. Accesorios, vajillas Rosas 1858. GC 2—IX—67

EQUIPO. DE INYECCION DIESEL, MERcedes Benz. Servicio Técnico. Klaus Feiffel, Brasil 89. GC. 28—VIII—67

"ADOLFO SANVILEVICH". COMPRAventa, consignaciones. Desde 1945. Arturo Prat 776 — 383454. GC. 20—IX—67

ENCENDIDO. ACCESORIOS, TODOS los repuestos Simca, Renault, Fiat. Autolex. Maturana 2. GC. 28—VIII—67

A LOS VEHICULOS.— ¿TIENE PROblemas al aceptar los vidrios curvos o inastillables? Se le cambiarán inmediatamente en la Casa del Vidrio Inastillable. Lira 549. GC. 20—X—67

EL MEJOR TAPIZ AL PRECIO MAS bajo. Seriedad. Portugal 926. GC. 6—IX—67

ESPECIALIDAD CROMADOS PARAchoques. Se plantea vajilla. Cualquier artefacto. Rosas 1858. GC-6-IX-67

NEUMATICOS, CAMARAS, BATERIAS, General Insa, en todas las medidas. Sucesión Jorge Castillo Bascur, J. M. de la Barra 451, Teléfono 31396. Estación de Servicio, Matucana 1298.

AVES Y HUEVOS

POLLOS FAENADOS. DIRECTOS DEL productor. Huevos, ventas mayor y menor. Teléfono 384049. Lira 685. GC. 1.o—XI—67

AVES FRESCAS FAENADAS. BROILER. Huevos. Reparto a domicilio a precios más bajos. Teléfonos 94798—94087. Belares Hnos. Exposición 126.

ART. METALICOS

"ARTICULOS DE BRONCE" ESMALTAdo. Regalos finos, decorativos. Fábrica, Alonso Ovalle 713. GC. 1.o— XI—67

BALATAS

FRENOS BASSI. DISTRIBUIDORES, BAlatas, Bendix, Shyfbestos. Embragues, Repuestos, Frenos. Alameda 4050. Riquelme 6. GC. 14—IX—67

IMPORTADORA SANTIAGO: FRENOS embragues, autos, camiones, tractores, maquinarias industriales. Avenida B. O'Higgins 2395 teléfono 96825.

CARPAS

FABRICA CARPAS H. GARCIA San Diego 1379 — Teléfono 50361 Gran Avenida 2559 — Teléfono 55227 Carpas camiones, camionetas, quitasoles, carpas playa — Campaña, reparaciones.

ARTICULOS LONA — FACILIDADES G. C. 9-XII-67

LAUTARO, TELONES PARA TERRAZA, con armazón de cañería. Carpas de Campaña. Natanie! 2001—52573. GC-15-II-68

COCINAS

COCINAS, TRANSFORMACIONES COcinas gas licuado. Arturo Prat 1085. San Pablo 1444. GC-11-XII-67

CAMISERIAS

CAMISAS SOBRE MEDIDA, REPARAciones. Cuellos, puños. Arreglamos corbatas. Merced 638. GC. 19—XI—67

COLCHONERIAS

"EL FERROCARRIL". FABRICA COLchones, marquesas cromadas, ropa de cama. Venta por mayor y menor. Meiggs 66, teléfono 90301. GC-15-I-68

"HIDALGO" Fábrica de Colchones — Marquesas Cromadas — Ropa de Cama. Ventas por mayor y menor. San Alfonso N.o 54 - 95183.

CONFECCIONES

"CONFECCIONES INFANTILES".— FAbricamos completo surtido ropa infantil. Ojo comerciantes: San Francisco 1138. GC. 10—XII—67

DEPORTES

"MISAEL ESCUTI" AL SERVICIO DE los deportistas. Bandera 767. Fono 81715. GC-15-I-68

ENCERADORAS

COMPOSTURAS, TODA CLASE, ENCEradoras, jugueras, lavadoras, motores. Teléfono 69426. Tarapacá 1115. GC. 11-X-67

FUNERARIAS

FUNERALES VICTOR: FRANKLIN 570. 52137. Seriedad, rapidez, economía. Abierto día y noche. GP. 9—XI—67

FCAS. VARIAS

MANCINI San Pablo 1538 — 69872 Moldes para Pastelería en general GC. 15-X-67

TEXTIL LIBERTAD. ANTIGUA FABRIca ropa interior. Ventas por kilos. Rosas 1347.

GRAPAS DE 3/8" A 1 1/2". TAMbién medidas especiales a pedido. Ventas en Fábrica, Ibáñez 411 esq. Pinto. Fono 372963. Casilla 6603, Santiago. GC-3-X-67

FUENTES DE SODA

CAFE EL COLEGA. LA CASA DEL taxista. Avenida Matta 320. 6-IX-67

FCA. DE MUEBLES

BRICEÑO Muebles de estilo, funcionales patinados, enchapados, comedores dormitorios, livings CREDITOS. Lord Cochrane 1134. 29 marzo 68 B

OFRECE DORMITORIOS PLATINADOS Luis XVI, con cubierta mármol E° 1.100. Contra-reembolso. Mapocho 2266.

SUPER MUEBLES, MODERNOS, ESTILOS radios, enceradoras, refrigeradores, lavadoras. Máquinas de coser. Créditos. Serrano 415 y Arturo Prat 414. Teléfono 382376. GC. 6-XI-67

GUITARRAS

"VIVECOR" — FABRICAMOS GUITArras finas. Créditos. Reparaciones. Arturo Prat 910 — 393937. GC. 10-XII-67

ANTIGUA CASA SANTIBAÑEZ, GUItarras, Tizonas, Arpas. Reparaciones. San Francisco 398. Teléfono 392330. GC-10-III-68

INSIGNIAS

MILLED, INSIGNIAS, LLAVEROS, PROpaganda, placas automoviles. Fábrica. Chacabuco 69, teléfono 94885. GC. 25—X—67

FOTOGRAFIAS

SMART" Matta 481. Teléfono 382957. Album matrimonial 36 fotos. Coche de lujo. 50 partes, 12 postales, sólo E° 250. 29 marzo 68 B.

LANAS

LA FAMA — SAN DIEGO 1220. COmerciantes. Mejores tejidos. Bajos precios. GC. 5-XII-67

"EL ROSAL", SAN DIEGO 1138. SURtido completo en lanas. Depósito Edilio.

LAVADORAS

SERVICIO TECNICO HOOVER REpuestos legítimos. Precios de fábrica. Pedro de Valdivia 3398.

MAQUINAS DE ESCRIBIR

COMPRAVENTA, REPARACIONES, REpuestos. Máquinas coser, escribir. San Pablo 1676 — 86659. GC.-27-II-68

HUGO PALMERO C., MAQUINAS DE escribir, sumar. Reparaciones, compra venta. San Martín 91, teléfono 66969. GC 25-II-68

TERRES, REPARACIONES, MAQUINAS escribir, sumar, calcular, compraventa. Teléfono 711346. San Diego 119. Local 129. GC. 11-X-67

MECANICA

TRABAJOS TORNO, EMBOBINADOS motores. Reparación bombas agua. Fabricación ejes universales. Portugal 1059. GC. 10—IX—67

SANTA ROSA Mecánica, Desabolladuras, Pintura. Servicio Eléctrico. Coquimbo 718 — 384963. GC-31-X-67

MENAJE

"HIDALGO" Cristalería, Loza, Enlozado — Artículos de Regalos. Cocinas. San Alfonso 42.

MUEBLERIAS

MUEBLES CROMADOS, PELUQUERIAS, salones belleza, Bares restaurantes, industrias Sicro. Matta 16. 6—IX—67

E° 580 ESCOJA SU LIVING NUEVO, tapizado en felpa. Catedral 1417. GC. 27-XII-67

FABRICA MUEBLES "LEON MINOND" ofrece, por intermedio créditos controlados bancarios, muebles, comedores, dormitorios, livings, etc. Precios de mayoristas. Carmen N.o 25.

LIVINGS, COMEDORES, ENCHAPADOS, funcionales. Muebles sueltos. Precios especiales mayoristas. Por ser fabricantes vendemos mitad de precio. San Pablo 1455. 11—VIII—67

MUEBLES LIVINGS, COMEDORES, DORmitorios, estantecamas, sofácamas. Amplias facilidades. Catedral 1565. GC. 28—VIII—67

NEUMATICOS

NEUMATICOS, CAMARAS, BATERIAS, Recauchaje General Insa. Concesionarios, Suc. Jorge Castillo Bascur, Sala de ventas, José Miguel de la Barra 451, fono 31396. Estación de Servicio, Maturana N.o 1298, fono 65744. GC-13-II-68

NEUMATICOS: ECONOMIA, GARANtía, Neumáticos, Llantas. Todos tipos Avenida España 72. GC-13-II-68

PIGMENTOS

ALEMANES GARANTIDOS Para artistas decoradores en tela. Arturo Prat 754.

PINTURAS AL OLEO

SUTTER Y VARAS. PINTURAS OLEOS, Acuarelas. Reproducciones. Marcos. Providencia 5309. GC. 29—X—67

JUAN SUTTER. PINTURAS. OLEOS. Acuarelas. Reproducciones. Moneda 783. Fono 39541. GC. 29—X—67

RADIO Y TV.

FABRICA MUEBLES TELEVISION, RAdioelectrolas, Stereo, Frecuencia Modulada. Rogelio Ugarte 1702 - Fono 567398. GC. 10-XII 67

IMAGENES, LAMPARAS, MARCOS, mesas, arrimos. Ernesto Pascual. Compañía 1431 — 66743. GC. 7-X-67

SOCHITEL, SERVICIO COMPLETO TElevisión. Seriedad. Rapidez. Repuestos. Importación propia. Lira 112, teléfono 386344 y Santa Rosa 27 — 391948. GC. 3-XII-67

AMERICA LIMITADA — ANTENAS para televisión, F. M., automóviles, repuestos. San Diego 624, Teléfono 85101. GC. 22-IX-67

RELOJERIAS Y JOYERIAS

¡ECONOMICE! JUEGOS ANILLOS Y sueltos, todas medidas y marcas. Repuestos americanos, europeos. Encendido. Casa Agüero. Alameda 2099. Teléfono 89005. Diez de Julio 1028. GC. 17—IX—67

ECONOMICE DINERO. SOMOS FAbricantes. Gargantillas. Joyas. Relojes, composturas. Mac-Iver 731.

REFRIGERACION

ORMAC. FABRICAMOS, REPARAMOS refrigeradores comerciales. San Francisco 50. Teléfono 383119.

RESORTES

ESPIRALES RESORTES CUALQUIER AUtomóvil. Industrias en general. Riquelme 2. Teléfono 63908. GC-2-III-68

RESTAURANTES

CASINO UNION COMERCIAL. ALONso Ovalle 755, fono 38275. Ambiente agradable. Reservados. Comedores para banquetes. 19—XI—9

ROMANAS Y BALANZAS

REPARACIONES USO AGRICOLA, INdustrial, Comercial. San Alfonso 236. Teléfono 94352. GP. 11—IX—67

SALONES DE BELLEZA

ESCUELA DEL EXITO, MARINA.— Academia de Peluquería. Ofrece cursos completos por 90 días, de damas y caballeros. Matrícula abierta todo el año incluso domingos y festivos. Bascuñán 273 y 117. GC. 11—IX—67

SANITARIOS

ARTURO PRAT 149. SALAS DE BAño blanco, Color. Surtido completo muebles cocina, Lavaplatos, califont, cocinas gas licuado.

SOMBREROS

CLINICA SOMBREROS, HECHURAS, Composturas, Fieltros, Pitas, Vaqueros. Mac Iver 579 — 35106. GC.-27-II-68

LAS NOVEDADES, SAN FRANCISCO 425 — 382651. Teñidos, cortinajes. Lutos, limpiados. GC. 14—X—67

TRANSPORTES

ARICA — SANTIAGO — CONCEPCION, transporte: José Quintero A. Santiago, Cumming 856. Teléfonos 88354—62533. Antofagasta, Baquedano 801, teléfono 21651. GC. 9—XI—67

"LA RAPIDA".— MUDANZAS DENtro, fuera Santiago. Especialidad mobiliario fino cajas fondos. Avenida Matta 265 - 54664

"AMUNATEGUI". — AMUNATEGUI 844 — 63755. Toda clase de cargas. Mudanzas. Fletes Locales. Santiago, Arica, Puerto Montt. GC. 10—IX—67

TELEVISION

CANAL 9 U. de Chile

18.30 Fin hora de los niños
18.02 LOS ENREDOS DE PABLITO
PROGRAMACION CULTURAL Y EDUCATIVA
19.26 U. 67
19.50 PUNTOS CARDINALES
20.15 MERCADO BURSATIL
20.20 EL JUEGO DE LA VERDAD
20.50 NOTICIARIO PROLENE
20.53 PROGRAMA ESPECIAL YMCA.
21.20 SOLO PARA CABALLEROS
21.22 ANGLO CHILENA INFORMA
21.24 K. O. FAMOSOS
21.28 SERVICIO DE UTILIDAD PUBLICA
21.30 PANTALLA NOTICIOSA
21.45 ¿CUANTO SABE UD.?
21.50 LA CALDERA DEL DIABLO
22.20 ESTUDIO C.
22.45 NOTICIARIO PROLENE
22.48 CHILE TV
23.12 NOTICIARIO PROLENE
23.15 CIERRE

TELEVISORES GELOSO

GRAN PANTALLA RECTANGULAR DE 23"
GARANTIA Y SERVICIO TECNICO

TELEMUNDI
CONDELL 1589·FONO 2367
VALPARAISO

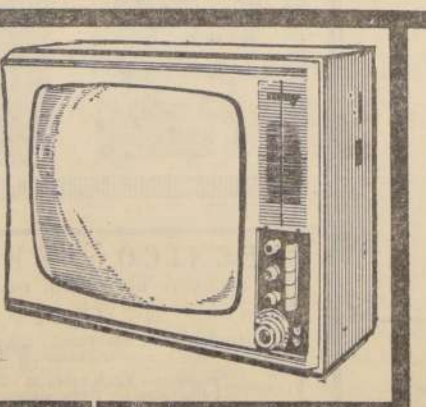

Distribuidor Autorizado
TELEMUNDI
AGUSTINAS 698·MONEDA 946
FONOS 64667 Y 66030

Distribuidores Generales
Bonacic y Caro Ltda.
V. MACKENNA 2245

Distribuidor Autorizado
TELEMUNDI
PROVIDENCIA 2131
FONO 569038

TELEVISION

CANAL 13 U. Católica

13.30 ALMANAQUE
13.35 LOS TRES CHIFLADOS
14.00 MIRELLA LATORRE EN CANAL 13.
14.10 MIENTRAS OTROS DUERMEN SIESTA
15.00 EL AMOR TIENE CARA DE MUJER
15.20 LOS DIAS JOVENES
15.40 LA RESPUESTA
16.10 TARDE EN EL CINE
17.30 TELEKINDER
18.00 COLORIN COLORADO
18.30 FLIPPER
19.00 GENTE JOVEN
19.30 LOS MONKERS
19.55 NOTICIARIO PROLENE
20.00 NOTICIARIO FRANCES
20.10 ENTREVISTA IMPERTINENTE
20.25 EL TIEMPO
20.30 LAS COSAS Y OTRAS YERBAS
20.40 SHOW INTERNACIONAL
21.30 ANTOLOGIA DEL CUENTO
22.00 EL REPORTER ESSO
22.15 LOS INVASORES
23.10 NOTICIARIO PROLENE
23.20 FIN DE LA EMISION.

HOY C.B.138 EMISORAS CRUZ DEL SUR
C E 1 185 ONDA
CORTA 25 MTS
F M 95 3 MC

MUSICA BAJO LA CRUZ DEL SUR
de 9 a 13 y 14.30 a ...
Y a toda hora, ¡Noticias!

C.B. 138 RADIO CRUZ DEL SUR
SIEMPRE EN SU HOGAR

18.45 y 22 horas: La noche de los pistoleros. (Estados Unidos, acción, mayores de 18).

PEDRO DE VALDIVIA. P. de Valdivia — Bilbao. (43948).— 18.30 y 22 horas: Guía para un hombre casado. (EE. UU., comedia may. de 18).

VERDI, P de Valdivia 5273 (499704).— Rot. desde las 14 horas: La estrella vacía. Con la muerte en el corazón. Los apuros de dos gallos.

SECTOR 10 DE JULIO - FRANKLIN - GRAN AVENIDA - AVDA. MATTA

ALHUE, Población Dávila (581427).— Rot. desde las 14 horas: Los novios de Marisol. El dengue del amor. La Marquesa del barrio.

GUIA DEL ESPECTADOR

AMERICA, Ñuble 390 (52443).— Rot. desde las 14 horas: Por unos dólares más. Invitación a un pistolero. ¿Qué hiciste tú en la guerra papá?

AVENIDA MATTA, Avenida Matta 618 (51455). — Rotativo desde las 14 horas: Una mujer sin horizonte. Con la vida de un hilo.

ESMERALDA, San Diego 1035 (64303).— Rot. desde las 14 horas: La calavera del Marquez. Boing Boing. Nevada Smith.

GRAN AVENIDA, Gran Avenida 4830 (52163).— Rot. desde las 14 horas: Sangre en la colina. (Cow-boy, mayores de 18).

IMPERIAL, San Diego 1344 (51112)— Descanso.

LIRA, Pintor Cicarelli 293 (52181).— Rotativo desde las 14 horas: Los profesionales. Así soy yo. Alvarez Kelly.

LAUTARO, Carmen Mena 602 (581303).— Rotativo desde las 14 horas: Texas de mis amores. Amor y besos. Los adorables monstruos.

MISTRAL, San Diego 279 (63994).— Rot. desde las 13 horas: La guerra de los botones. La carrera del siglo. Más corazon que odio.

MODERNO, Gran Avenida 6544 (592782).— Rot. desde las 14 horas: Las Venus modernas. El momento de la verdad. Africa Adios.

MONACO, 10 de Julio - A. Prat (382845).— Rot. desde las 14 horas: Luiring despierta y mata. Pistolero. El signo del diablo.

OMAR, San Diego 1950 (55103).— Rotativo desde las 14 horas: El tesoro de Tarzán. El hombre que ríe. La novia del castillo Fénix.

PALACE OVALLE, Iquique 6595 (581616). Rotativo desde las 14 horas: Ultimo atardecer. Mi vida es mia. El niño y el muro.

PORTUGAL, 10 de Julio 252 (34816).— Rot. desde las 14 horas: La calavera del Márquez. Boing Boing. Nevada Smith.

PRAT, San Diego 2117 (50754).— Rot. desde las 13 horas: Mosqueteros del mar Ulises contra Hércules. El ojo espía.

ROMA, San Diego 230 (57258).— Rot. desde las 14 horas: Mosqueteros del mar. Ulises contra Hércules. El ojo espía.

SAN DIEGO, San Diego 612 (51003).— Rot. desde las 14 horas: Frankenstein contra el monstruo del espacio. Noticiario y agregados.

SAN MIGUEL, Avenida Euclides 1202 (51262).—Rot. desde las 14 horas: Luiring despierta y mata. El signo del diablo. Pistolero.

SANTA ROSA, A. de Toledo 655 (50957).— Rotativo desde las 14 horas: Los novios de Marisol. Guadalajara en verano. Las hijas del Zorro.

SUR, San Diego N.o 935 (61524).— Rot. desde las 1230 horas: Los tres salvajes. Más bonitas que ninguna. Dos años de vacaciones.

SECTOR QUINTA NORMAL

IDEAL CINEMA, Mapocho 4117 (731384).— Rotativo desde las 14 horas: Dígame a quién mato. El circo del terror. El chantaje es mi oficio.

MAIPO, San Pablo 4251 (731582).— Rotativo desde las 14 horas: Los profesionales. Alvarez Kelly. Así soy yo.

NAVIA, S. Izquierdo 1625 (731720).— Rotativo desde las 14 horas: Regreso al silencio. Ojo por ojo. Que Dios se lo pague.

SECTOR SAN PABLO - ALAMEDA - BRASIL - ESTACION

ALAMEDA, Alameda 2987 (91254).— Rotativo desde las 12.30 horas: Los tres salvajes. Más bonita que ninguna. Un padre a toda máquina.

ALCAZAR, Brasil 373 (80122).— Rotativo desde las 13.30 horas: Algo gracioso sucedió camino al foro. Por dinero casi todo.

A. ALESSANDRI, Alameda 2879 (96548).— Rotativo desde las 11 horas: Sangre en la colina (Cowboy, mayores de 18 años).

BLANCO ENCALADA, Avenida Blanco Encalada (91787).— Descanso.

CARRERA, Alameda 2151 (86685).— Rotativo desde las 14 horas: Ulises contra Hércules. El ojo espía. Los mosqueteros del mar.

COLON, San Pablo - San Martín (733146).— Rotativo desde las 14 horas: El chantaje es mi oficio. El circo del terror. Dígame a quién mato.

DIEGO PORTALES, Cueto 257 (94594).— Rotativo desde las 14 horas: Crepúsculo de las águilas. Señoras y señores. Modesty Blaise.

MADRID, Chacabuco 32 (93657).— Rotativo desde las 14 horas: Las novias de Drácula. Muñecas que matan. El Virginiano.

MINERVA, San Pablo 3230 (733342).— Rotativo desde las 12.30 horas: La guerra de los botones. La carrera del siglo. Más corazón que odio.

MONUMENTAL, Alameda 3943 (91555).— Rotativo desde las 14 horas: La condesa de Hong Kong. Tobruk. El fantasma de la Opera.

MANUEL RODRIGUEZ, Club Hípico 329 (66827).— Rotativo desde las 14 horas: Ojo por ojo. La pérgola de las flores. Rebelde sin causa.

O'HIGGINS, San Pablo-Cumming (86929).— Rotativo desde las 14 horas: Los profesionales. Alvarez Kelly. Así soy yo.

REPUBLICA, Av. República 239 (96613).— Rotativo desde las 14 horas: Los profesionales. Alvarez Kelly. Así soy yo.

SEPTIEMBRE, San Dionisio 2565 (94321) — Rotativo desde las 14 horas: Caballero a la medida. La vida de Pedro Infante. Justicia y honor.

SECTOR VIVACETA - INDEPENDENCIA - EL SALTO - RECOLETA

CHILE, Recoleta 2104 (372566).— Rotativo desde las 14 horas: Quién es Miguel. Mi bella dama (me-Quiller, Caprice. Furia en bahía.

LIBERTAD, Vivaceta 2003 371537.— Rotativo desde las 14 horas: Quién es Quiller, Caprice. Furia en bahía.

LA PALMILLA, Pedro Fontova 5021.— Rotativo desde las 14 horas: El espía que regresó del frío. Habanera.

RECOLETA, Recoleta 597 (373133).— Rotativo desde las 14 horas: Mallorca besos de fuego. Los novios de Marisol. Las hijas del Zorro.

NACIONAL, Independencia 801 (370594).— Rotativo desde las 14 horas: Asalto al Queen Mary. El delincuente. El bufón del rey.

EL SALTO, El Salto 3205 (373334)— Descanso.

CINES COMUNALES

EL BOSQUE, Paradero 33 de la Gran Avenida (581522-227).— Rotativo desde las 17 horas: La pizarra Napolitana. Era noche en Roma.

MUNICIPAL (San Bernardo (59913).— Rotativo desde las 14 horas: Los hijos que yo soñé. Dos tipos de cuidado.

NACIONAL (Puente Alto).— (124): Descanso.

PLAZA (Puente Alto) (324). Rotativo desde las 15 horas: La cortina rasgada. Muñecas que matan.

PLAZA DE TALAGANTE (66).— Descanso del personal.

MAIPU. (Maipú). Av. Los Pajaritos. Cinco de Abril (571530): Descanso.

SANTIAGO (San Bernardo) (581982). Eyzaguirre 565. Rotativo desde las 14 horas: Y... ahora Minores).

HOY DEBUTA GRAN MUSIC HALL DE MOSCU EN EL T. CAUPOLICAN

El mundialmente famoso espectáculo de la URSS debuta hoy, a las 22 horas, bajo enorme y justificada expectación.

Con asistencia de Ministros de Estado, miembros del Cuerpo Diplomático, autoridades de Gobierno, periodistas y distinguidas personalidades, esta noche, a las 10, comienzan las actuaciones en Chile del mundialmente famoso espectáculo de la URSS, "Gran Music Hall de Moscú".

El escenario del Teatro Caupolicán, bajo el patrocinio del Ministerio de Cultura de la URSS y la Embajada Soviética en Chile y el Instituto Chileno-Soviético de Cultura, veremos un nuevo espectáculo integrado por artistas venidos de todas las Repúblicas Socialistas Soviéticas. Sus visitas anteriores a Londres, París, Nueva York, lo han consagrado como único en su género y el mejor Music Hall del mundo por su variado y novedoso programa, incluyendo un hermoso ballet de danzas modernas y una orquesta con instrumentos electrónicos.

El Music Hall de Moscú constituirá un suceso en nuestro país, demostrándose por la extraordinaria demanda de localidades —que se venden desde las 10 horas, ininterrumpidamente— para la función debut de hoy viernes, y funciones de vermut a las 7 y noche a las 10 de mañana sábado y próximo domingo. Se recomienda adquirirlas con anticipación para evitarse aglomeraciones de última hora.

Un Baile Sensacional Prepara el Deportivo "LA NACION" para el Día Sábado 21

Un show a todo color, que durará tres horas y, un baile de amanecida a dos pistas, es el fondo del gran baile que los muchachos del Deportivo "LA NACION, preparan minuciosamente para el sábado 21 de octubre, a las 9 de la noche, en el modernizado local de Serrano 232. La fiesta promete ser de las mejores, ya que los artistas invitados son primeras figuras del disco, la radio y la televisión chilena. Ellos tendrán a cargo la primera parte de la fiesta, que durará tres horas y se desarrollará en forma de show. Luego vendrá el baile de amanecida, a desarrollarse desde la media noche adelante. En este largo espacio aparecerán todos los ritmos existentes en la música popular bailable. Y desde el antiguo y romántico vals, hasta el nuevaolero y espectacular a go-go, aflorarán en los instrumentos de las orquestas encargadas de amenizar la fiesta de los deportistas del Diario LA NACION, que están empeñados en quebrar todos sus records anteriores en organizar fiestas espectaculares.

En la edición de mañana estaremos dando algunos nombres de campanillas que estarán en el luminoso escenario de Serrano 232, el sábado 21 de octubre.

MINISTERIO DE OBRAS PUBLICAS
DIRECCION GENERAL DE OBRAS PUBLICAS

EQUIPO TECNICO

Se solicitan propuestas públicas para la adquisición, de importación directa, de 1 sonda de percusión y rotación para la Dirección de RIEGO.

Las propuestas se abrirán el 31 del presente, a las 15.30 horas.

Bases y antecedentes en Secretaría de la Dirección de Riego. Morandé 59, 5.o piso, de 14 a 16.30 horas.

ESCUELA EN LA SERENA

Solicítanse Propuestas Públicas para la ejecución de la Obra Gruesa y Terminaciones de la Segunda Etapa de la ESCUELA N.o 38, POBLACION PAMPA ALTA LA SERENA.

Contratistas inscritos en 3.a Categoría o Superiores del Registro General de la Dirección General de Obras Públicas especialidad "J" (Obras de ARQUITECTURA).

Apertura Propuestas Sala de Despacho del Arquitecto Jefe del Departamento de Construcciones de esta Dirección y Oficina del Arquitecto Provincial de Coquimbo, el día 3 de noviembre próximo, a las 15 horas.

Antecedentes en el Archivo Técnico de la Dirección.

SEGUNDA CALZADA EN PANAMERICANA NORTE

Llámase a propuestas públicas a las firmas inscritas en 1.a y 2.a categoría de la especialidad Pavimento de Hormigón del Registro General de Contratistas de Obras Públicas para la construcción y pavimentación con hormigón de cemento en la 2.a Calzada del Camino Longitudinal Norte, sector Avenida Santa María a Quilicura en 5 Kms., provincia de Santiago.

El presupuesto estimado de esta obra asciende a E° 1.900.000.

La propuesta se abrirá el día 15 de diciembre, a las 15.30 horas, en la Oficina del señor Director de VIALIDAD, Morandé N.o 59 — 2.o piso.

Bases y antecedentes para esta propuesta estarán a disposición de los interesados a partir del 15 de noviembre próximo.

Los señores Contratistas interesados podrán presentar antecedentes para esta propuesta de acuerdo al art. 19.o del Reglamento para Contratos de Obras Públicas, hasta el día 11 de diciembre de 1967, a las 16 horas, en la Oficina de Secretaría de la Sección Propuestas del Departamento de Estudios de Caminos, Morandé N.o 59, 3.er piso, oficina N.o 10, diariamente, de 14 a 16 horas.

PAVIMENTACION DE CAMINO

Llámase a propuestas públicas para la construcción y pavimentación del camino de Malloco a San Bernardo, Sector Bajos de San Agustín al Longitudinal, Km. 3.800 al Km. 7.050 ubicado en la provincia de Santiago, con un presupuesto aproximado de E° 1.700.000.

Para optar a esta propuesta, los interesados deberán estar inscritos en 1.a y 2.a Categoría en la especialidad de Pavimentos de Hormigón del Registro General de Contratistas de Obras Públicas.

Las propuestas se abrirán el día 9 de noviembre próximo, a las 15.30 horas, en la oficina del señor Director de VIALIDAD, Morandé N.o 59, 2.o piso.

Bases para esta propuesta a partir del día 16 de octubre de 1967.

Los señores Contratistas interesados podrán presentar antecedentes para esta propuesta de acuerdo al art. 19.o del Reglamento para Contratos de Obras Públicas, hasta el día viernes 3 de noviembre de 1967, a las 16 horas, en la Oficina de Secretaría de la Sección Propuestas del Departamento de Estudios de Caminos, Morandé N.o 59, 3.er piso, Oficina 10, diariamente, de 14 a 16 HORAS SOLAMENTE.

EL DIRECTOR GENERAL

CAJA DE CREDITO POPULAR
Sucursal N.o 2 — Vicuña Mackenna 200

Gran Remate de OBJETOS VARIOS
HOY: de 9 horas adelante.

Préstamos concedidos en FEBRERO de 1967 y vencidos en AGOSTO de 1967.

Numeración	Inicial	Terminal
OBJETOS VARIOS	266.040	268.631

HAY: Radios, tocadiscos, lámparas, cuchillería, toda clase de loza y porcelana, máquinas fotográficas, baterías de cocina, máquinas de escribir y coser, jugueras, enceradoras, etc.

PAGO AL CONTADO EN DINERO EFECTIVO
ENTREGA INMEDIATA AL TERMINO DEL REMATE

DAPROV
DIRECCION DE APROVISIONAMIENTO DEL ESTADO

PROPUESTA PUBLICA N.o 83
24 DE OCTUBRE DE 1967 — A LAS 12 HORAS
Dirección de Aprovisionamiento del Estado — Stock Almacén Moneda.
Por: Formularios para Educación Secundaria

PROPUESTA PUBLICA N.o 84.—
25 DE OCTUBRE DE 1967 — A LAS 12 HORAS
TESORERIA GENERAL DE LA REPUBLICA
Por: Formularios continuos
BASES Y ANTECEDENTES pueden solicitarse en el Departamento de Adquisiciones, SECCION IMPRENTA, AMUNATEGUI N.o 66; 2.o piso, de 9.30 a 12 horas y SECCION PROPUESTAS PUBLICAS (2.o piso).

PROPUESTA PRIVADA N.o 65
IMPORTACION DIRECTA
25 DE OCTUBRE DE 1967 — HASTA LAS 12 HORAS
CAJA DE PREVISION DE EMPLEADOS PARTICULARES
Por: Seis máquinas franqueadoras.

EL DIRECTOR

ULTIMA PAGINA DE ESTA EDICION
Edición de 26 páginas — Precio: Eº 0,40

LA NACION

SANTIAGO DE CHILE
VIERNES 6 DE OCTUBRE DE 1967

Síntesis Teatral

ESTRENO MUNDIAL DE "FULGOR Y MUERTE DE JOAQUIN MURIETA" ANUNCIA INSTITUTO DEL TEATRO DE LA "U"

En funciones de estreno que se realizarán el sábado 14 y domingo 15 de octubre, el Instituto del Teatro de la Universidad de Chile presentará en la Sala Antonio Varas la cantata dramática de Pablo Neruda titulada "Fulgor y Muerte de Joaquín Murieta". Debido al prestigio de que goza su autor en todo el mundo y por ser su primera obra para el teatro, este estreno reviste caracteres de premiere mundial, ya que el poeta ha decidido, a pesar de múltiples solicitudes internacionales, que su obra sea estrenada en este país.

Tanta expectación ha causado este estreno más allá de nuestras fronteras, que los más importantes diarios del continente han anunciado en forma destacada la premiere de "Joaquín Murieta", y se sabe de connotadas personalidades del mundo literario, teatral, cinematográfico y artístico que vendrán especialmente a Chile para concurrir a este acontecimiento.

Estamos ante un hecho importante de la vida cultural chilena y ante un serio compromiso para la compañía del ITUCH. "Fulgor y Muerte de Joaquín Murieta" es una obra coral en la que interviene un reparto de 50 personas compuesto por el elenco del ITUCH más un grupo de alumnos de la Escuela de Teatro de la Universidad de Chile. Los trajes los ha diseñado Sergio Zapata, la iluminación es de Oscar Navarro, y la coreografía de Patricio Bunster. La música, así como la dirección de la misma, pertenece a Sergio Ortega. La dirección general de la producción es de responsabilidad de Pedro Orthous.

NOTICIAS TEATRALES DIVERSAS

Pina Brandt será la protagonista de la comedia negra "El asesinato de la enfermera Jorge" de Frank Marcus que el próximo 19 de octubre estrena el Teatro del Callejón.

Con todo éxito se está realizando en Arica la Exposición Nacional e Internacional de Títeres y Marionetas organizada por el ITUCH. Sus animadores: Humberto Guerra, Hugo Cerda y Héctor García Castromán, atienden de la mañana a la noche al numeroso público que visita los stands en el grupo escolar de aquella ciudad. Realizan presentaciones de marionetas y títeres, dictan conferencias y proyectan films relacionados con la actividad del teatro de muñecos en distintas partes del globo. Esta muestra estará abierta hasta el próximo domingo 8.

"La jaula gris de verano", pieza realista-sicológica, original de Renán Fojas, ha editado recientemente Publicaciones del ITUCH. La pone a disposición de los grupos independientes o aficionados. Igualmente editó "Los hijos de Isabel", pieza dramática de función completa original de Miguel Littin. Pueden solicitarse en Londres 81, segundo piso.

COMENTARIO DE CINE:

¿Quién Robó la Corona?

("The Jockers")

Escribe ENRIQUE SANHUEZA B.

Título original: The Jokers. Guionistas: Dick Clement y Ian La Frenais. Argumento y Dirección de Michael Winner. Intérpretes principales: James Donald, Daniel Massey, Michael Hordern, Gabriela Lócudi y Lotte Trap. Censura: Mayores y menores. Cines: Central, Cervantes, Mayo, El Golf y California.

Las comedias no abundan en la cartelera de los cines durante esta temporada de primavera. Todavía más escasas resultan las buenas comedias. "The Jokers" viene a llenar esta laguna de entretenimiento cinematográfico.

Y en esto de comedia, los ingleses son quienes mejor la emplean, haciendo gala de fino y cáustico humor. Me decía un espectador, al abandonar la función de estreno: "los ingleses son los únicos que se ríen acertadamente de sus cosas". Vamos a suponer que el juicio sea exacto y verdaderamente los británicos se rían con acierto de los ingleses o viceversa.

Ya en materia, podemos afirmar que "The Jokers" es una humorada cinematográfica, tramada y realizada con sentido contemporáneo. Tanto los guionistas, como el director y el grupo de intérpretes, aportan la materia y la forma de la comedia, la cual tiene por argumento un hecho de ficción disparatado: el robo de las joyas de Inglaterra. Es lo que afirman los londinenses al ser interrogados por un reportero gráfico: "Está bien. Total, las joyas sólo sirven para que las use la reina". Y otro se pregunta, entre consternado y risueño: "¿Qué hará Su Majestad, ahora, sin cetro, orbe ni corona?".

Los protagonistas de esta historia son una pareja de hermanos, pertenecientes a la burguesía inglesa, lo cual permite el agrado visual de un documento costumbrista. La oclosidad y el prurito de hacerse notar, hace que los hermanos se lancen a una carrera de bien hilvanados absurdos. Aquí, se da el ridículo en toda su gama. Nadie se escapa. El ejército, el Ministerio, Scotland Yard, la realeza y las instituciones públicas, la tradición y la idiosincracia británica son los ingredientes de esta salsa de un sólo sabor: la burla simpática y el desenfado que hace reír. Contribuye al éxito de la comedia un atinado montaje, el cual comunica a la película un ritmo in crescendo que gratifica al público en una bien dosificada hilaridad. El espectador se ríe durante todo el desarrollo de la película, lo cual constituye la prueba definitiva de que la comedia rinde el fruto esperado.

Mérito aparte es la fotografía que es en color y con figura agradable, documento de calles, parques, monumentos, plazas y mansiones del Londres de hoy. No dudamos en recomendar "The Jokers", en la seguridad de que el espectador pasará un agradable rato de sano esparcimiento.

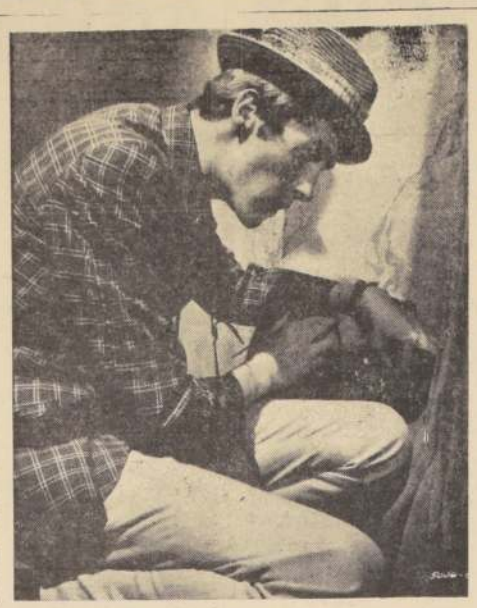

MICHAEL CRAWFORD, como el hermano aficionado a hacer pasar sobresaltos a la policía británica, en la película ¿QUIEN ROBO LA CORONA? ('The Jokers"), distribuida por UNIVERSAL.

DISCOS

VERONICA HURTADO: LA GRAN REVELACION

Pocos son los artistas que de la noche a la mañana se han impuesto con la velocidad del viento. Y dentro de estas excepciones se cuenta, sin duda, VERONICA HURTADO. Sólo su debut bastó en el disco para que de pronto se convirtiera en gran estrella. El tema del triunfo se llama "QUE LO PASES BIEN MI AMOR" y es el hit del momento. El descubrimiento lo realizó el SELLO PHILIPS.

FERNANDO FIORI, UN TRIUNFADOR

Con Fernando Fiori, ha sucedido un fenómeno raro. Debutó hace más de un año en el disco y entonces no pasó nada. Su segundo single tampoco produjo nada especial dentro de los ránkings. Pero fue el tercero de ellos que lo ha situado ahora en el primer plano. ¿Quién no ha escuchado estos días "NO, NO ES VERDAD"? La canción predomina en los programas disqueros, y la TV poco menos que se pelea a Fernando Fiori, para mantenerlo en sus shows. Pero al parecer ganó el Canal 9, y con él "EL GRAN SABADO GRAN...

LOS TEJANOS: ¡OTRA VEZ TODOS JUNTOS!

A nadie le cabe duda que cuando se disolvieron los Red Junior, y cada uno de sus integrantes pasó a formar parte de otro conjunto, en cada uno de ellos dejaron cimientos muy fuertes. Individualmente formaron potencias musicales. Pero ahora resulta que —parece— les bajó la nostalgia y han vuelto a unirse los mismos que en un tiempo hicieron chillar a la juventud. Es el caso de Miguel Zabaleta, quien a vuelto con los Tejanos (ex-Red Junior). Y el de Lucho Ortiz, quien se reintegra otra vez al grupo como baterista. Y si ahora sumamos los nombres de Sergio Cabello y Enrique Sorrel, quienes fundaron Los Tejanos, llegaremos a la conclusión que dentro de muy poco este grupo será la primera potencia musical chileno. Desde ya tiene su primer long play en puerta. Las llanas mandan. ¿O no?

Esta es la famosa "Pitica Chica", o sea, la Raquelita, la menor de las Ubilla que pronto se transformará en empresaria del Opera, ya que su matrimonio con el hijo de Buddy, Julio Félix Kaulen, se llevará a efecto este mes.

"Balmaceda" Ofrece Hoy la Sinfónica

La avasalladora personalidad de Acario Cotapos llena numerosas páginas de la vida musical chilena y de círculos musicales extranjeros, desde el estreno en Estados Unidos de su obra para 18 instrumentos "Philippe I árabe", que fue dirigida por uno de los principales compositores contemporáneos, Edgard Varese, hasta las presentaciones de varias obras de Cotapos en Europa.

En el 2.o Concierto de la Temporada de Primavera, auspiciado por el Instituto de Extensión Musical, que se llevará a efecto hoy viernes, a las 19 horas, en el Teatro Astor, la Orquesta Sinfónica de Chile tocará su obra "Balmaceda", en la que se evocan, según sus propias palabras, "...los acontecimientos que removieron a nuestra sociedad en aquel tiempo en que se levanta la figura imperecedora de este presidente, que luchó consigo mismo como un verdadero héroe, en la intimidad también, contra el ambiente de aquella época que no lo comprendió, hasta vencer toda resistencia material y renunciar a lo más que el hombre puede dar, a la vida, y por la razón que otros la dieron en el transcurso de la humanidad...".

Interpretará la parte de recitante Roberto Parada, cuya trayectoria como actor es suficientemente conocida por el público.

UN ARTISTA BUENO, invita a almuerzos y cocteles, a periodistas especializados.

UN ARTISTA MALO, invita a la "sinrumbeque".

UN BEATLE AL TEATRO NACIONAL BRITANICO

LONDRES, 8 (EFE).— El National Theatre Britnico, del que es director Sir Laurence Olivier, tiene en proyecto llevar al teatro el libro escrito por John Lennon "In his own Write", fue anunciado hoy en esta capital.

El título provisional de la obra, que será adaptada al teatro por la americana Adrienne Kennedy será "The John Lennon Play" e incluirá asimismo parte de otra obra de Lennon, titulada "A Spaniard in the Works".

Al parecer, tanto Sir Laurence Olivier como su "manager" literario, Mr. Kenneth Tynan, que es un "fan" de Los Beatles, dicidieron adaptar la obra para el teatro después de leerla una sola vez.

La dirección de la obra correrá a cargo del actor Victor Spinetti, que dirigió la versión teatral de "Oh, what a lovely war", en Londres y Nueva York.

La primera representación es posible se haga el día 3 de diciembre, pero hasta la fecha no se han hecho planes para la inclusión de la obra en el repertorio del National Theatre.

A QUE NO SABES A QUIEN VI

EULOGIO DAVALOS, preparando su recital para el 9 de octubre. Debe lucirse.

—0—0—0—

DAVID SERENDERO, recibiendo a un colega mexicano para preparar futuros conciertos.

—0—0—0—

GINA ZUANIC, asegurando que su emisora, se irá a las nubes. No lo dudamos, es la única que programa discos como la gente.

—0—0—0—

GINETTE ACEVEDO, sin dar señales de vida. Parece que sólo sale a cantar.

—0—0—0—

LUCIANO GALLEGUILLOS, igual. Antes, llamaba por teléfono y visitaba amigos. ¡Cómo nos cambia la vida!

—0—0—0—

MARIA EUGENIA CAVIERES, preparando viaje a Lima. Va a dejar una "corte" de cholitos enamorados.

—0—0—0—

MARCELO GAETE, también preparando su gira a Lima. Por las dudas, la señora le echará lastre en los bolsillos.

—0—0—0—

LOS 3 DIFERENTES, comentando que el Regina, se afirma día a día. Aseguran que la próxima revista será del uno.

—0—0—0—

LUCHO ZAPATA, buscando afanosamente repertorio, porque cantará solo de aquí en adelante. ¡Por favor, no escribas temas, tú, también!

—0—0—0—

TOMAS LEFEVER, muy nervioso en el estreno de "Proceso por la Sombra de un Burro". Después se tranquilizó.

El Mar Visita Santiago:

Baikalov y Ferrari

UNA EXPOSICION DIGNA DE SER DESTACADA

En esta época de muestras pictóricas arbitrarias y de búsquedas raras para evidenciar originalidad artística, se presentan en la Sala de Previsión Banco de Chile, de San Antonio 327, dos exposiciones de arte permanente, que ofrecen los pintores Sergio Baikalov Latischev, maestro ruso residente desde hace muchos años entre nosotros y el viceralmirante en retiro, aventajado discípulo Oscar de Ferrari Chaigneau. Ambos marinistas dignos de presentarse juntos ante la culta mirada de los innumerables aficionados a las bellas artes, a la más severa crítica auténtica y a la consideración de quienes aman el mar y la belleza constante.

Sólo por esta semana será posible admirar la producción artística de estos pintores en el clima de intimidad que brinda la amplia Sala que por ahora se ha transformado en refugio del mar grande y en puerto seguro de visiones marineras y de oleajes reiterados y profundos.

El maestro Sergio Baikalov, famoso pintor ruso blanco, admirado por la generosa capacidad que posee como creador de iconografía ortodoxa de la más alta jerarquía, y también como insigne marinista nos entrega una parte limitada de su última producción pictórica, porque los más calificados coleccionistas no le dejan casi terminar una marina sin adjudicársela para llevar a sus hogares un trozo auténtico de alta mar, ejecutado con esa maestría digna de los más reputados marinistas nórdicos europeos. Su técnica acusa el dominio del más acabado saber hacer y la naturaleza realista de su obra siempre enriquecida de valoraciones con la vida palpitante de la realidad del mar crecido y vigoroso. Lo nuestro de Valparaíso, nos lo entrega con visión personal. Son 13 óleos que le representan en madurez de capacidad creadora.

Oscar de Ferrari Chaigneau, es un artista de gran porvenir que ha sabido bajo la mirada vigilante del maestro Baikalov, superarse en forma extraordinaria. Ya lo dijimos, personalmente, está dando backlerato de todo lo vivido y observado durante su vida de gran marino. Su escuela ha sido el propio mar, en él encontró la materia prima de lo que está entregando ahora a la admiración de todos los que se asoman a sus mares 17—18—19—21—22—23, donde las aguas del mar de Chile reconocen su rostro familiar.

CARLOS CASASSUS