EL PUEBLO BOLIVIANO LO IMPUSO:

SILES NO ABANDONA EL PODER

LA PAZ, 6. (UP).— Por Luis Zavala.— Hernán Siles Zuazo anunció hoy que continuaría como Presidente de Bolivia, después de recibir manifestaciones de adhesión de los jefes de las fuerzas del ejército y carabineros (policía), miembro del Gobierno, dirigentes políticos y obreros, y del pueblo reunido en demostración frente al palacio de Gobierno.

Siles Zuaso llegó a la casa presidencial poco después del mediodía, después de ser sacado de su residencia en el barrio de Calacoto por centenares de obreros ferroviarios, conductores de automotores y miembros de la milicia armada minera, que se habían concentrado para solicitarle que retirase su propósito de renunciar.

Desde ese barrio se organizó un desfile que cruzó las calles de la ciudad llenas de gente que aplaudieron entusiastamente a Siles Zuazo. Los desfilantes se unieron a otros miles de personas que se habían congregado en la Plaza Murillo.

Varios oradores pidieron después a Siles Zuazo que no renunciara, repitiendo los argumentos que en horas de la mañana habían sido presentados al Presidente por representantes del ejército y carabineros que, junto con renovarle su adhesión, le expresaron que su presencia en el poder era la única garantía de unidad nacional.

Antes de salir de su residencia a palacio, Siles Zuazo celebró

(A la página 8, N.o 87)

TIEMPO PARA SANTIAGO:
PROBABLE NUBOSIDAD
TEMPERATURA DE AYER:
MAXIMA: 28,8 grados C. a las 16 horas 50 minutos.
MINIMA: 13,6 grados C. a las 7 horas 40 minutos.
El Sol sale a las 6 horas 36 minutos, y se pone a las 19 horas 13 minutos.— La Luna sale a las 20 horas 28 minutos, y se pone a las 9 horas 48 minutos del día 8.
FASE: Cuarto menguante el día 12.

LA NACION

AÑO XLII — VIERNES 7 DE MARZO DE 1958 — SANTIAGO DE CHILE — PRECIO: $ 40.— N.o 14.702

EDICION DE 14 PAGINAS

CRONICA	Págs. 1, 2 y 3	CABLES	Págs. 8 y 9
REDACCION	4	TURF	10
POLITICA	5	DEPORTES	10 y 11
GREMIALES	6	ECONOMICOS	12
VIDA SOCIAL	7	TEATROS	12 y 13
PROVINCIAS	8	MAGAZINE	14

VIBRANTE EXPOSICION DEL MINISTRO CORREA PRIETO:

NI ALZAS NI REAJUSTES DESMEDIDOS

De todos, productores y asalariados, depende equilibrio económico

Walter Hower, Embajador de EE. UU. en Chile

WASHINGTON, 6 (UP). — En círculos fidedignos se expresó la opinión de que el Presidente Eisenhower nombrará Embajador en Chile a Walter Howe, hombre de negocios de Connecticut, con larga experiencia en cargos del Gobierno.

Howe reemplazaría en Santiago a Cecil B. Lyon, que ha sido nombrado Ministro de la Embajada en París, y partió ayer de Washington para la capital francesa.

Según los informantes de la United Press, el anuncio sobre la designación de Howe se hará en la Casa Blanca de un momento a otro.

Howe adquirió reputación entre los círculos del Gobierno por su labor como director de la misión enviada a Colombia hace dos años por la Administración de Cooperación Internacional (organismo de ayuda al extranjero).

Aun cuando ha prestado servicios en el Gobierno, su designación como Embajador en Chile sería considerada de carácter político, pues se informa que ha desarrollado gran actividad en el Partido Republicano en su Estado natal de Connecticut.

Tanto Howe como su señora hablan bien español.

NO SE HA CURSADO RENUNCIA DEL SR. RAMON ZAÑARTU

El Ministro del Interior, señor Eduardo Urzúa Merino, declaró que el Gobierno no ha tomado resolución alguna sobre la renuncia presentada hace cerca de un año por el Director General del Registro Electoral, señor Ramón Zañartu.

El Ministro Urzúa formuló esta declaración al término del Consejo de Gabinete celebrado ayer en la tarde.

El señor Zañartu ha renunciado en repetidas ocasiones a su cargo, que ahora cumpliría más de 40 años [illegible]

DON RAMON ZAÑARTU, Director del Registro Electoral.

EJERCITO LANZARA EL "EXPLORER III"

WASHINGTON, 6 (UP).— El Ejército reveló esta noche que ha comenzado a montar un nuevo satélite, que se llamará Explorer III. No dijo cuándo intentará lanzarlo al espacio.

Extraoficialmente se supo que el Explorer III será el primero de cinco nuevos satélites que el Ejército tiene el propósito de poner en órbita alrededor de la Tierra.

El Explorer III llevará a cabo experimentos del Año Geofísico Internacional. No se reveló si los otros cuatro satélites realizarán experimentos científicos o militares.

El mayor general Harry P. Storke, jefe de información del Ejército, reveló que se está construyendo el nuevo satélite durante una conferencia de prensa, en la cual dio nuevos detalles sobre el fracaso de ayer del Explorer II.

En Nueva York, el Subsecretario del Ejército, Charles C. Finucane, dijo a los periodistas que se necesitará que transcurran 10 días por lo menos, y probablemente un mes, para que el Ejército pueda lanzar otro satélite.

Pelusa Achondo canta en LA NACION

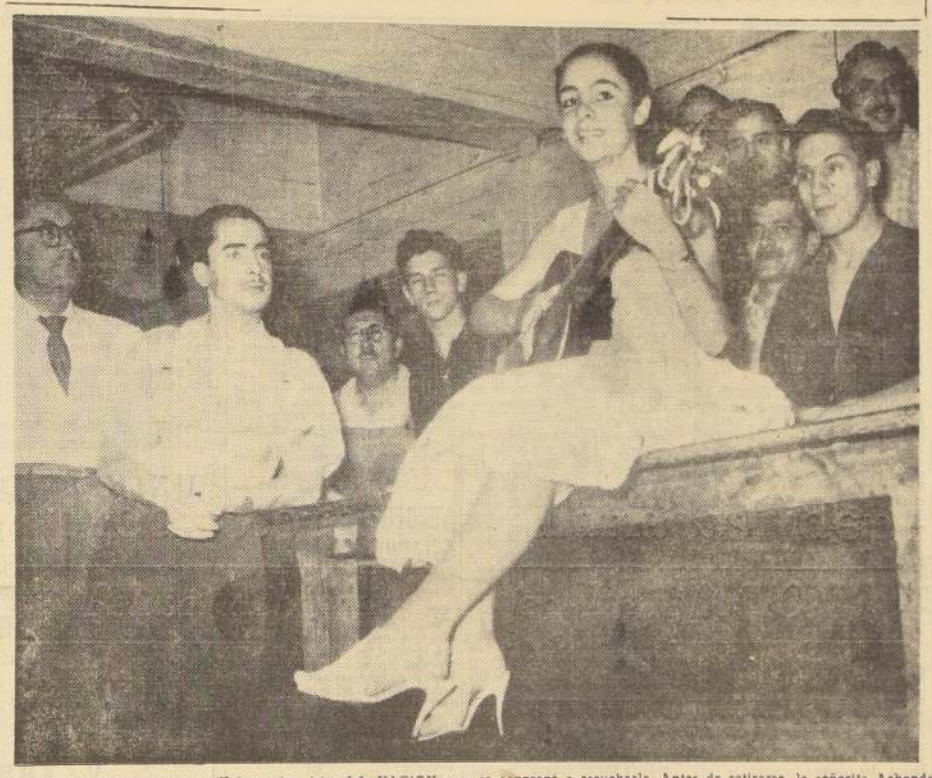

La señorita Pelusa Achondo Valenzuela visitó LA NACION con su guitarra, y recorrió todas las secciones del diario, haciendo un gracioso y gentil derroche de simpatía y de música. Todos aplaudieron cariñosamente a esta joven que encabeza el Concurso Nacional de Belleza "Miss Chile 1958". Recorrió la Administración, el patio de rotativas, los talleres de linotipias y compaginación; el fotograbado, la biblioteca y archivo; la sala de crónica y la Dirección. En cada una de estas secciones, la animosa "Pelusa" ofreció varias canciones criollas y departió cordialmente con nuestro personal. Finalmente, cantó en el hall de nuestro diario, siendo verdaderamente ovacionada por el numeroso público que se congregó a escucharla. Antes de retirarse, la señorita Achondo Valenzuela manifestó: "Me voy feliz... Han sido todos muy amables. Quiero dar gracias a LA NACION y a CATALINA, auspiciadores de este magnífico concurso, por la oportunidad que están brindando a la juventud chilena de participar en reuniones que nos acercan a grupos humanos tan interesantes como el que trabaja en este diario". En el grabado, Pelusa canta en los talleres, sentada en una de las mesas que, horas más tarde, iba a concentrar la atención de nuestros laboriosos compaginadores.

HIZO UN EXAMEN DE LA POLITICA SOBRE PRECIOS

Un completo análisis de la política de precios y el proceso inflacionista, hace el Ministro de Economía, señor Luis Correa Prieto, en una declaración entregada a la prensa, ayer, y en la que recalca la peligrosa repercusión que en tal proceso tendría cualquiera alza desmedida de precios.

Textualmente, en uno de los acápites del citado documento, el Ministro expresa:

"Todo aumento de los precios que va más allá de la posibilidad de ser absorvido por los consumidores mediante sus actuales ingresos, es un factor de inflación que inevitablemente provocará la correspondiente secuela de alzas de sueldos, salarios y tributos, que gravitará en seguida sobre toda la producción nacional".

LA ACTUAL SITUACION ECONOMICA. — El siguiente es el texto de la declaración del Ministro señor Correa Prieto:

"Con reiterada insistencia, importantes sectores de la producción vienen solicitando un reajuste de precios oficiales a niveles superiores de lo que puede estimarse razonable, en consideración con la actual situación económica del país.

Dichos sectores, además de invocar como razón de estos aumentos, el alza que han experimentado los costos, que sin duda han afectado sus faenas, han hecho presentes que una política más amplia de precios representaría un estímulo poderoso para la producción, lo que permitiría alcanzar en el futuro un mayor volumen y llegar así al auto-abastecimiento en importantes rubros de la producción nacional.

FACTORES EXTERNOS. — Muy lejos de nuestro espíritu es entrar a discutir los mayores costos, consecuencia precisa del proceso inflacionario, ciertamente atenuado, pero que aún subsiste. Tampoco es posible negar que factores de orden externo conspiren, asimismo, en contra de la estabilidad de los costos de producción. Pero, esto no obsta, para que se observe que toda presión de aumento inmoderado de los precios más allá de lo que parece justo y razonable, lejos de ser beneficioso para la producción, representará un factor peligroso de desequilibrio económico. No puede olvidarse que las alteraciones violentas de los precios

(A LA PAGINA 2, N.o 24)

MAS ORO NEGRO

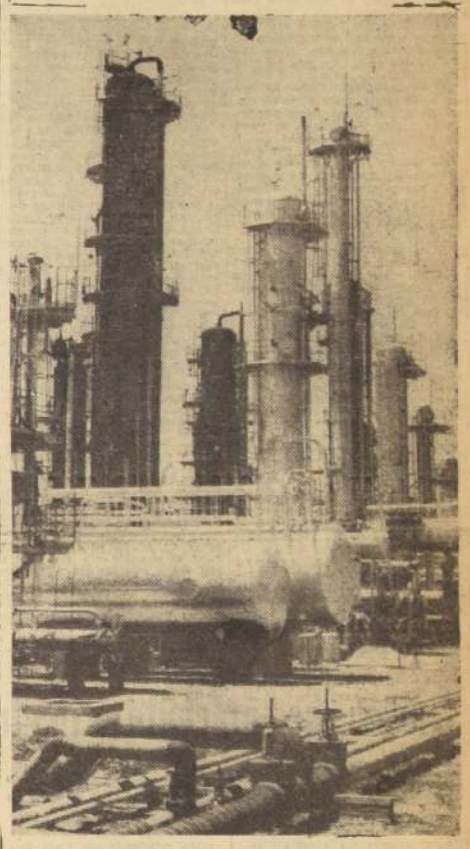

La refinería de petróleo de Concón, que será ampliada con tres nuevas unidades, lo que hará llegar su producción a 24 mil barriles diarios.

HICIERON NOTICIA POLICIAL

Alessandristas y freistas

Bofetadas, balas y palos hubo en la Avda. Costanera

BOCHORNOSO ESPECTACULO

En las primeras horas de la madrugada de ayer se produjo frente a la Avenida Costanera un violento incidente entre elementos alessandristas y freistas, durante el cual se intercambiaron bofetadas y balazos.

La "Batalla de la Costanera" como denominaron estos grupos la disputa de las defensas de la mencionada vía para realizar su propaganda electoral, comenzó cuando los partidarios de la candidatura de Alessandri procedieron a borrar todos los motes de Frei que cubrían por ambos lados la Costanera, desde el Puente Pío Nono hasta el Puente del Arzobispo. La maniobra de los alessandristas consistió en borrar y repintar luego el muro

(A LA PAGINA 2, N.o 38)

Las defensas de la Avenida Costanera muestran la propaganda electoral que la afean, testificando cuán poco vale la estética de la capital para los letreristas de algunas candidaturas. El óvalo en línea blanca indica el lugar en que se iniciaron las incidencias, impropias de una culta y bien organizada democracia.

Ampliarán Refinería de Concón

NUEVA YORK, 6 (UP).— La firma M. W. Kellog Company, subsidiaria de la Pullman Inc., anunció aquí que con será ampliada a una capacidad de 24.000 barriles diarios, mediante la adición de tres unidades.

Esa Refinería es de la Empresa Nacional del Petróleo de Chile.

La Kellog recibió el contrato para la obra de ingeniería, mecánica y de diseño de la instalación, que será construida por la entidad chilena. Una subsidiaria panamericana de la Kellog asesora en esta última parte de los trabajos.

DESAPARECIO EL "EXPLORER II"

CAPE CANAVERAL, Florida, 6 (UP). — Al parecer una falla en el cohete cuarta etapa del proyectil Júpiter-C impidió que entrase en órbita el segundo satélite artificial de Estados Unidos, según el Dr. William Pickering, director del Laboratorio de Propulsión a Reacción, del Instituto de Tecnología de California.

Fue el laboratorio californiano el que preparó el satélite en forma de bala que se disparó ayer.

En una breve declaración entregada a la prensa, Pickering y el Dr. Albert Hibbs, jefe de análisis de investigaciones del laboratorio, señalan que la prueba preliminar es que la cuarta y última etapa "no produjo impulso alguno".

"Esto quiere decir —explican— que no imprimió la velocidad necesaria y, por tanto, es grande la probabilidad de que el satélite no esté en órbita."

El cohete cuarta etapa tiene la misión de comunicar al satélite la velocidad de 29.000 kilómetros por hora, necesaria para determinar una órbita. Las tres primeras etapas llevan al satélite y a la cuarta etapa a la altura necesaria.

En Washington, la Casa Blanca dijo que el Presidente Eisenhower está decepcionado porque no hay información definida sobre la suerte del que debió ser Explorer II". El Secretario de Prensa de la Presidencia manifestó que Eisenhower sigue aguardando información de lo sucedido.

La próxima explicación se espera de este lugar de lanzamiento del Júpiter-C, donde los expertos en cohetería analizan todos los informes electrónicos del disparo hasta el momento en que el cohete desapareció en la inmensidad del espacio. Sin embargo, parecería que los científicos no han encontrado una concluyente que les permita asegurar que el lanzamiento fue un fracaso.

Una fuente del Ejército comentó: "Mientras más tiempo transcurra sin noticias del firmamento, menor será la posibilidad de que el satélite esté en órbita".

Queda, por supuesto, la posi-

(A LA PAGINA 2, N.o 27)

LA NACION

CONCURSO "MISS CHILE"

Este ejemplar completo de nuestro diario es canjeable por un vale de CIEN VOTOS que puede dedicarse a la candidata preferida

Catalina

PRESENTADA QUERELLA POR LA PROPIEDAD DE "TOPAZE"

El señor Gonzalo Orrego Salazar fue detenido e incomunicado

A las 16 horas, ingresó a la Cárcel Pública, incomunicado, el señor Gonzalo Orrego Salazar. La orden de prisión fue dada por el Juez del Primer Juzgado del Crimen don Aliro Veloso, ante cuyo tribunal fue presentada una querella criminal en contra del señor Orrego Salazar por venta fraudulenta de la Revista "Topaze". Interpusieron esta querella los abogados Arturo Zúñiga Letorte y Florencio Espinosa, en representación de don Darío Sainte-Marie, propietario de esta revista satírica. La presentación se había formalizado a las nueve horas de ayer.

LA DETENCION. — A las 14.20 horas, el Jefe subrogante de la Brigada de Estafas de Investigaciones, Comisario Ramón Chacón, y los detectives Hernán Rodríguez y Rogelio Arias, cumplieron la orden de detención contra Gonzalo Orrego Salazar, dictada por el magistrado del Primer Juzgado del Crimen, don Aliro Veloso. A las 16 horas, ingresaba a la Cárcel Pública, estrictamente incomunicado.

La detención se realizó en su departamento situado en calle Merced 360 (frente al Parque Forestal), quinto piso, cuando llegaba a almorzar.

El detenido fue llevado a Investigaciones y a las 16 horas, trasladado a la Cárcel Pública. A las 19 horas, los detectives aprehensores informaron al juez Aliro Veloso, que la orden había sido cumplida. La orden judicial era "amplia" y ordenaba su inmediata incomunicación. Gonzalo Orrego quedó en una celda separada del resto de la población penal.

LOS ANTECEDENTES. — La querella por estafa, interpuesta en contra de don Gonzalo Orrego por don Darío Sainte-Marie tiene su punto de partida en el mandato que le fue otorgado al primero, por escritura notarial, para que lo representara en la adquisición, dirección y administración de la Revista "Topaze", marcas de propiedad del señor Sainte-Marie y que el señor Orrego Salazar vendió a tercera persona.

El mandato por el cual el señor Sainte-Marie confirió poder a don Gonzalo Orrego es el siguiente, y fue suscrito en la Notaría de don Jaime García-Palazuelos:

"Don Darío Sainte-Marie Soruco, mayor de edad, casado, periodista, domiciliado en esta ciudad, Matías Cousiño 82, departamento 1007, y don Gonzalo Orrego Salazar, casado, periodista, domiciliado en esta ciudad, calle Huérfanos 886, departamento 1109, convienen en lo siguiente:

1.o Don Darío Sainte-Marie Soruco, mediante este instrumento, confiere poder a don Gonzalo Orrego Salazar para que lo represente en la compra de la Revista Topaze, su marca de inscripción y en la administración y dirección de la misma.

2.o Don Gonzalo Orrego Salazar deberá ceñirse a las instrucciones siguientes:

a) Tanto en la compra como en la dirección y administración de la Empresa y en uso de la facultad que confiere el Art. 2.151 del Código Civil, obrará a su propio nombre y no en el del mandante;

b) La dirección de la Empresa y su administración, la ejercerá el mandatario don Gonzalo Orrego Salazar y con arreglo a las normas que le imparta el mandante don Darío Sainte-Marie Soruco;

c) Todos los meses el mandatario don Gonzalo Orrego Salazar enviará al mandante don Darío Sainte-Marie Soruco, un informe escrito en el que le dará cuenta de las operaciones de la Empresa, del estado de sus finanzas del desempeño de los empleados y obreros, de si está al día en el pago de sus sueldos y salarios y las imposiciones en los organismos de previsión, de los que fueren acreedores, de los nuevos empleados y obreros que se contraten, del estado de las obligaciones de la empresa, particularmente para con los proveedores y compañías de suministros, de los créditos de la misma y sobre toda cuestión relacionada con la dirección y administración;

d) La contratación de todo empleado u obrero y las remuneraciones que se le asignen, deberán ser aprobadas por el mandante;

e) Los dineros de la Empresa deberá manejarlos por medio de una cuenta corriente bancaria, cuyas operaciones las realizará don Gonzalo Orrego Salazar, no pudiendo sobregirarse en dicha cuenta sin expresa autorización del mandante;

f) Como consecuencia de actuar en calidad de mandatario, don Gonzalo Orrego Salazar, deberá ser provisto por el mandante del dinero necesario para el desempeño del mandato. Convienen ambos en que se presumirá que en todo acto o contrato relacionado con la Empresa y que implique desembolso de dinero o de otros valores, ha sido expensado por el mandante y éste quedará relevado de la prueba. En consecuencia, la falta de provisión deberá acreditarla el mandatario, y

g) Si el señor Sainte-Marie desea confiar a otro personero suyo la dirección o administración de la empresa o cualquiera otra función de ella, el señor Orrego deberá conferir el poder a dicho personero, con las facultades necesarias, el cual no podrá ser revocado sin la autorización del señor Sainte-Marie. En consecuencia, el señor Orrego no podrá delegar el presente mandato sin autorización expresa del señor Sainte Marie.

3.o — Las relaciones entre los señores Sainte-Marie y Orrego respecto a la remuneración del último, la calidad que tendrá como dependiente del primero, el tiempo durante el cual desempeñará sus funciones y de las causas y de la manera como se pondrá término al mandato, serán objeto de un contrato separado.

4.o — Toda dificultad que surja entre los otorgantes respecto del cumplimiento, ejecución, interpretación, validez, nulidad, terminación o de cualquier otro orden relacionado con el mandato y demás estipulaciones de este instrumento, será resuelto en última instancia por un árbitro arbitrador sin forma de juicio. Será facultad del árbitro en cada caso señalar el procedimiento conforme al cual deben substanciarse y decidirse las cuestiones que se sometan a su conocimiento. La resolución del árbitro no será susceptible de recurso alguno. Designan, desde luego, para que desempeñe el cargo de árbitro a don Fernando Benítez Riesco y, a falta de éste, al señor Raúl Peña da Fuentes. Si ninguno de los nombrados pudiere o quisiere desempeñar el cargo, la designación del árbitro la hará la justicia ordinaria.

5.o — No obstante lo estipulado en la cláusula anterior, para el señor Sainte-Marie será facultativo recurrir al árbitro arbitrador o a la justicia ordinaria.

6.o — Para todos los efectos de las estipulaciones contenidas en este instrumento, las partes fijan domicilio en Santiago y se someten a la jurisdicción de los Tribunales de esta ciudad, trátese de cuestiones civiles, comerciales, del trabajo o de cualquier otro orden.

Se otorgan dos ejemplares iguales de este instrumento, quedando ambos en poder del señor Sainte-Marie.

Otorgado en Santiago, a tres días del mes de enero de mil novecientos cincuenta y seis.— Darío Sainte-Marie Soruco.— Darío Sainte-Marie Soruco. Carnet 757784. Stgo.— G. Orrego S.— Gonzalo Orrego Salazar. Carnet 670431. Stgo.— Hay un timbre que dice: "Firmaron ante mí Darío Sainte-Marie Soruco y don Gonzalo Orrego Salazar.— Santiago, 3 de enero de 1956.— NOTARIO JAIME GARCIA PALAZUELOS.— J. García Palazuelos.— En el documento copiado figuran ciento treinta y nueve pesos de impuesto, todos debidamente inutilizados".

SE REALIZA LA OPERACION. — De acuerdo con este mandato, el señor Gonzalo Orrego Salazar procedió el día 9 de enero de 1956 a adquirir, por escritura pública, a don Jorge Délano Frederick (COKE) las marcas comerciales de "Topaze" y "Juan Verdejo Larrain", con los fondos que le había proporcionado don Darío Sainte-Marie.

En este carácter el señor Orrego Salazar asumió la Dirección y Administración de dicho semanario y el título de propietario aparente de ella.

RENDICION DE CUENTAS. — Durante dos años, de acuerdo con los antecedentes que informan la querella por estafa, el señor Orrego Salazar no cumplió con lo establecido en la letra c) del artículo 2 del mandato, de dar cuenta administrativa de su misión y, aproximadamente un mes atrás, don Darío Sainte-Marie, en su carácter de propietario de la Revista "Topaze", nombró interventor a don Fernando Benítez Riesco, para solicitar al señor Orrego que rindiera cuentas de su administración.

PROPOSICION DESESTIMADA. — Durante estas incidencias, el señor Gonzalo Orrego formalizó a don Darío Sainte-Marie una proposición de compra de la Revista "Topaze" por la suma de veinte millones, la que fue rechazada por éste, ya que su deseo era transferir el semanario a la Sociedad Impresora "Merino y Compañía Limitada". Este rechazo lo hizo el 28 de febrero último, y procedió a notificar notarialmente al señor Orrego Salazar, con la siguiente comunicación, la terminación de su mandato.

"Santiago, 4 de marzo de 1958.

"Señor Gonzalo Orrego Salazar.

"Presente.

"Muy señor mío:

"Por escritura pública de 1.o de marzo en curso, cuya copia autorizada le adjunto a esta carta, he procedido a formalizar la revocación del mandato que le conferí por instrumento de 3 de enero de 1956, firmado ante el notario de este departamento señor Jaime García Palazuelos.

"Debe Ud. proceder a rendirme cuenta de la administración del mandato, a la mayor brevedad; y, al mismo tiempo, le reitero que he vendido y transferido a la SOCIEDAD IMPRESORA MERINO Y COMPAÑIA LIMITADA las marcas comerciales "TOPAZE" y "JUAN VERDEJO LARRAIN", adquiridas por mí a través suyo por medio de la escritura pública de 5 de enero de 1956 ante el notario de esta capital señor Rafael Zaldívar Díaz.

"Saluda a Ud. Atte. (Fdo.): DARIO SAINTE-MARIE S."

MOTIVO DE LA QUERELLA. — Mientras se realizaban estas gestiones, el señor Gonzalo Orrego Salazar, sin autorización para ello, de acuerdo con los antecedentes sustentados en la querella en su contra, procedió a vender por sí y por su cuenta las marcas comerciales de "Topaze" y "Juan Verdejo Larrain", a don Luis Rubén Azócar Morales, como lo informáramos ayer. La operación se hizo en la Notaría de don Rafael Zaldívar.

Este antecedente obligó al legítimo propietario de la revista, don Darío Sainte-Marie, a querellarse criminalmente en la mañana de ayer en contra de don Gonzalo Orrego Salazar por el delito de estafa conformado por la venta fraudulenta del conocido semanario político.

Los expertos de la FAO y el Punto Cuarto muestran la utilidad de un "compactor", máquina que deshace los terrones antes de que el suelo pierda su humedad. Los delegados extranjeros al "Centro" se mostraron sumamente interesados por el trabajo del compactor, que muchos de ellos desconocían. En el grabado aparece el profesor Bayner explicando el funcionamiento de la máquina. Representantes de Bolivia, Chile, Argentina, Brasil, Paraguay, Perú, Ecuador y Colombia, escuchan al interprete encargado de las traducciones simultáneas. El empleo de estos equipos se hace con trabajos al aire libre, clases teóricas y películas explicativas, que indican las diferencias que se obtienen en el terreno.

N.o 24

repercuten de inmediato en contra de los mismos sectores de la producción, a los cuales se desea ayudar y estimular con provecho únicamente para quienes buscan hacer diferencias ocasionales.

Insistimos que todo aumento de los precios que va más allá de la posibilidad de ser absorvidos por los consumidores mediante sus actuales ingresos, es un factor de inflación que inevitablemente provocará la correspondiente secuela de alzas de sueldos, salarios y tributos, que gravitará enseguida sobre toda la producción nacional y, además, exigirá la creación de mayor circulante, a fin de movilizar un mismo volumen de producción de precios más elevados.

PRECIOS DE ESTIMULO. — Estos son factores inflacionarios que perjudicarán a la producción y en especial, a la agricultura que necesita hacer frente a los aumentos de gastos durante el largo período de la faena agrícola, que va desde la siembra hasta la cosecha. También esta situación será particularmente grave para el productor agrario que no recibe precios de estímulo, a través de decisiones gubernamentales, y cuyas cosechas están sometidas al libre comercio, con las alternativas de la oferta y demanda. Sería éste un núcleo evidentemente rezagado.

Es importante, además, insistir, que dada la acentuada baja del cobre, debe tener destacada prioridad en las convenciones nacionales, estimular y diversificar los rubros de exportación. El menor valor de nuestro artículo básico, ha repercutido en forma tan desfavorable como lo demuestra el índice de los términos de la relación en el intercambio de nuestro comercio externo, cuyo índice acusa la cifra más baja registrada en el país desde el año 1949, a un nivel promedio de 179.9 para 1956, se estima que este año no alcance a 114.

Esta circunstancia que parece no haber sido debidamente apreciada en su gravedad por el país, obliga, con un imperativo inexcusable, reducir en general los costos de producción, a fin de permitir la exportación de otros excedentes, porque no se puede continuar aplicando el "arbitrio cambiario" y seguir despreciando nuestra moneda que desde 1948 —apenas hace diez años— ya ha sido devaluada más de doce veces.

REDUCIR GASTOS. — Una violenta desvalorización de nuestro peso sería de graves consecuencias para la capitalización del país; podría ser la fuente de graves conflictos sociales, de caracteres insospechados, porque gravaría considerablemente el valor de las importaciones esenciales, acelerando el espiral inflacionario costos-precios.

La conveniencia de superar la actual crisis, exige de productores y asalariados —de todos—, un máximo de sensatez y ajustar las posibilidades a la real situación económica del país.

En estas circunstancias no se pueden otorgar alzas y reajustes que no guarden estricta relación con las necesidades netas del consumo y de la producción, porque en estos tiempos difíciles se precisan adoptar soluciones de emergencia y postergar, para otra situación más favorable, tales incentivos de producción, que hoy podrían ser imprudentes, ya que tendrían consecuencias absolutamente contrarias a los propósitos tenidos en vista.

Frente a la súbita emergencia de la pobreza que nos llega del exterior, no queda otro dilema que reducir gastos superfluos, trabajar más intensamente y mejor, y limitar expectativas que en otros tiempos se consideraron legítimas, porque de otro modo el país se verá abocado a trastornos que a todo hombre de trabajo le interesa evitar.

Luis Correa Prieto, Ministro de Economía".

VENDEDORES DEL ESTADIO ACLARAN UNA INFORMACION

Hemos recibido una comunicación del Sindicato de Vendedores del Estadio Nacional, formado por aquellas personas que trabajan dentro de ese recinto deportivo ofreciendo al público diversas mercaderías, aclarando que, por error de su secretario, se publicó una noticia relacionada con dicho gremio como al proviniera del Sindicato de Empleados del Estadio Nacional.

Son los vendedores y no los empleados del Estadio, quienes deberán ponerse al día en sus cuotas mortuorias con su sindicato para poder trabajar dentro del Estadio, durante el desarrollo del Campeonato Juvenil de Fútbol próximo.

N.o 27

adicional, que debía haber [illegible] la última etapa, el satélite comportó como un proyectil común de superficie a superficie y como no estaba provisto [illegible] las condiciones de calor del ingreso, probablemente se [illegible] mó al entrar de nuevo en la atmósfera."

Quedó así resuelto el misterio del diminuto satélite.

N.o 28

pero sin propaganda alguna, limitándose a un rótulo que decía: "Alessandri limpió la cantera".

Así había quedado el sitio limpio y blanco, tentador para los propagandistas. Estos, al saber de Frei, no tardaron en hacerse presentes. Y estaban en la tarea de marcar la Cordillera con alusiones al abanderado democratacristiano y pullas dirigidas hacia el color para el comunismo, cuando aparecieron grupos adversarios en franca actitud agresiva. La batalla fue cruenta: piedras, las bofetadas y [illegible] mente, los balazos, reemplazaron en esta disputa callejera, [illegible] arrabal a las palabras y los discursos con que hasta un momento se habían enfrentado los candidatos Frei y Alessandri.

ENCUENTRO EN LA PLAZA BAQUEDANO. — El enfrentamiento, según la versión policial, se produjo en la Plaza Baquedano, [illegible] el menor respeto para la [illegible] gia figura de Balmaceda, [illegible] nos aún del glorioso [illegible] muestra su gallardía [illegible] ese paseo.

Al tener conocimiento de lo ocurrido, Carabineros [illegible] rápidamente sus fuerzas [illegible] zadas, disolviendo a los [illegible] cantes. Durante la refriega [illegible] detenido un propagandista [illegible] candidatura Alessandri. [illegible] riormente puesto en libertad previo pago de una multa. [illegible] taba una pistola Colt y un revólver a fogueo.

Al trascender al público [illegible] las esferas políticas este incidente, hubo duras expresiones [illegible] calificar a quienes, por [illegible] namiento y ofuscación [illegible] ta, olvidan que la democracia está reñida con tales procedimientos, que revelan falta de cultura y de principios, ya que de otra manera no se comprende que se pretenda convencer al electorado de la bondad de los candidatos con especímenes tan poco edificantes.

PIDEN GARANTIAS. — Los diputados democratacristianos Rafael Agustín Gumucio, Juan de Dios Carmona se entrevistaron con el Ministro del Interior, don Eduardo Díaz Urrutia, con el objeto de pedir garantías para seguir pegando carteles. El Ministro les dijo que se pondría en contacto con el Director General de Carabineros, con el objeto de que pusieran el máximo de garantías.

EN CONCEPCION

Camión se precipitó sin frenos por las faldas del cerro Caracol: seis víctimas

Un muerto y cinco heridos graves hubo ayer en Concepción, cuando un camión se precipitó —sin frenos— por las faldas del Cerro Caracol, cargado de troncos de eucaliptus, deteniéndose justo de arrasar con una casa situada en la calle Los Sauces.

Informaciones procedentes de Concepción, dicen que el camión gobernado por Raúl Valenzuela Ruiz, que bajaba cargado de troncos de eucaliptus por las faldas del Cerro Caracol, en dirección a la calle Los Sauces, sufrió la rotura de los frenos. El vehículo emprendió veloz carrera. Dos obreros que iban sobre los troncos, al percatarse de la situación, se lanzaron por la borda, resultando gravemente heridos. Otros dos iban en la cabina en compañía del chofer, que hacía desesperados esfuerzos para evitar un desastre que veía inevitable.

El conductor logró dirigir el camión por la calle Los Sauces, pero llegó un momento en que no pudo controlar la máquina. En un momento en que la situación se tornó dramática, el chofer maniobró descontrolado y el camión enfiló hacia una casa. El vehículo la arrasó, y no se detuvo hasta que llegó a un pequeño taller de mueblería en el inmueble, en donde mató al obrero Hugo Martín Arriagada, de 25 años, que se encontraba trabajando.

Los heridos graves son Héctor Reyes Hernández, de 30 años; Ramón Muñoz García (que se lanzaron del camión); José Cerna Aravena, Guillermo Muñoz Cisterna y Teodoro Muñoz. El informe policial no dice qué le ocurrió al chofer Raúl Valenzuela Ruiz.

Funerales de Monseñor Guido Beck de Ramberga

A las 17 horas de hoy se efectuarán en la Catedral de Villarrica, los funerales del Obispo de la Araucanía, Monseñor Guido Beck de Ramberga, fallecido repentinamente en la mañana del miércoles, en esa ciudad.

A sentidas demostraciones de pesar ha dado lugar el sensible deceso del ilustre prelado que consagró su existencia a la ayuda social y educación de la raza araucana.

Dio Muerte a un Motonetista y Huyó: Detenido

Carabineros de la Séptima Comisaría de Carabineros de Valparaíso detuvo ayer en la mañana a Oscar Aguirre Marcelete, 41 años, casado, chofer del camión HG-22, de Santiago, que a las 8.30 horas había atropellado y dado muerte al motonetista Hernán Contreras Mondaca, en la localidad de Casablanca.

Oscar Aguirre Mondaca atropelló al motonetista, de 30 años de edad, casado, domiciliado en Valparaíso, y huyó. La víctima fué lanzada a varios metros de distancia debido al violento choque.

Escopeta se Disparó y Mató a una Menor

En la casa de Manuel Antonio Mora, de Curamávida, ocurrió ayer un hecho realmente increíble, desgraciadamente fatal para una menor. María Mercedes Mora, de 9 años de edad, se encontraba jugando en una pieza de la casa, cuando sobrevino la tragedia. Una escopeta cargada y colgada de un clavo, cayó al suelo. El arma se disparó sola y mató a la pequeña María Mercedes.

No obstante esta versión, la policía de Tomé ha tomado a su cargo la investigación del hecho.

Accidentes

En el fundo "Colico", de la localidad de General López, —provincia de Cautín— el obrero Carmelo Arias, de 47 años, tuvo un fatal accidente. Se encontraba en la faena de enfardo, cuando perdió el equilibrio en la máquina y cayó, matándose en forma casi instantánea.

El segundo piloto del barco liberiano "Ocean Roset", Dionisio Antipop Deargel, 21 años, soltero, de nacionalidad griega, resbaló en la cubierta y cayó a la bodega número 3, resultando con lesiones múltiples y la fractura del cráneo. El barco se encuentra surto en la bahía de Coquimbo. El herido fué trasladado inmediatamente al Hospital Traumatológico de Coquimbo, donde quedó internado en estado de observación.

Asesinado en un Negocio de Licores

Un hombre fué muerto a puñaladas en un negocio de licores de Vallenar, durante una discusión entre ebrios.

Un radiograma de Investigaciones dice que en la casa de Angela Fernández Sandoval, propietaria de un negocio de licores, se suscitó violenta discusión entre Manuel Salazar Riquelme, de 27 años, natural de Nueva Imperial, minero, y Samuel López Oyarzún. Este último sacó repentinamente un descomunal cuchillo y se abalanzó sobre Manuel Salazar, ocasionándole heridas de extrema gravedad. Salazar falleció momentos más tarde en el Hospital de la localidad. El hechor se dió a la fuga.

EFUNCIONES

Ha fallecido nuestra querida madre, suegra y abuelita, señora

EMILIA FRAME vda. de MUÑOZ

Sus funerales se efectuarán hoy, en el Cementerio General, después de una misa que se oficiará en la Iglesia San Antonio de Padua (Carmen N.o 1353), a las 9 horas.

Patricio Muñoz Frame y familia

Ha dejado de existir su querida esposa, doña

LUISA ELIANA IVANY de RIOS

Sus funerales se efectuarán hoy, en el Cementerio Católico, después de una misa que se oficiará a las 9.30 horas, en la Iglesia de San Francisco.

Su esposo

"ARTELAMP"

Ofrece sus lámparas de todos los estilos, de cristal fino y bronce artístico

FACILIDADES DE PAGO

Precios sumamente bajos

ARTICULOS PARA REGALOS EN GRAN SURTIDO

720 - MERCED - 720

(Esquina Mac Iver)

TELEFONO 33696

Universidad Austral de Chile

VALDIVIA

FACULTADES DE:

MEDICINA VETERINARIA.
CIENCIAS AGRARIAS.
INGENIERIA FORESTAL.
FILOSOFIA Y EDUCACION (Departamentos de Biología y Química, y Castellano).
BELLAS ARTES (Escuelas de Artes Plásticas, Ballet, Teatro y Conservatorio de Música).
ESTUDIOS GENERALES (Licenciatura y Doctorado en Ciencias y en Leiras, con diversas menciones).

Las solicitudes de inscripción para alumnos nuevos y antiguos se reciben hasta el 5 de marzo. Después de esa fecha, los interesados deberán elevar una solicitud al H. Consejo.

Los exámenes de repetición se efectuarán entre los días 1.o y 8 de marzo. Los exámenes de admisión, en aquellas Escuelas que lo exigen, deberán ser rendidos los días 6, 7 y 8 del mismo mes. El Año Académico será inaugurado el 12 de marzo.

Mayores antecedentes pueden solicitarse a Casilla 567, Valdivia.

UNIVERSIDAD DE CHILE

ESCUELA DE MEDICINA

De acuerdo a la Ley 10.223, llámase a concurso para proveer el siguiente cargo docente:

LABORATORIO DE MEDICINA EXPERIMENTAL

1 Ayudante 1.o. grado 4, con 6 horas

Los interesados deben presentar sus antecedentes hasta el 21 del presente, a las 12 horas, en la Dirección de la Escuela de Medicina, Avenida Independencia 1023.

AVISO AL COMERCIO

Con motivo de la entrega de la Secretaría de la Dirección de los Servicios del Ejército, se ruega al comercio en general presentar las cuentas pendientes hasta el 11-III-1958.

LA DIRECCION

UNIVERSIDAD TECNICA DEL ESTADO

ESCUELA VESPERTINA DE CONSTRUCCION Y TOPOGRAFIA

MANUEL RODRIGUEZ 679

Especialidad en:

Construcción de Edificios y Topografía

Exámenes de Repetición y Previos:

MARTES 11

Matemáticas, Trigonometría, Construcción de Edificios, Materiales de Construcción y Dibujo Arquitectónico.

MIERCOLES 12

Costos y Presupuestos, Calefacción e Instalaciones Eléctricas.

JUEVES 13

Estructuras, Instalaciones Sanitarias, Planimetría, Nivelación, Taquimetría, Dibujo Topográfico, Topografía Aplicada.

Inscripciones para el ingreso a los primeros años: del 10 al 14 de marzo.

REQUISITOS DE INGRESO: Licencia secundaria o estudios equivalentes.

EXAMEN DE SELECCION: Lunes 17 de marzo.

Matrícula para los segundos y tercer año: desde el 10 de marzo.

UNIVERSIDAD CATOLICA DE VALPARAISO

MATRICULA 1958

Las clases comienzan en todas las Escuelas el LUNES 17 de MARZO.

ESCUELAS:

Arquitectura
Negocios
Comercio
Ingeniería Química
Derecho
Servicio Social
Filosofía
Castellano
Latín
Francés
Inglés

PEDAGOGIA EN:

Matemáticas y Física
Historia y Geografía
Biología
Química

INSTITUTO DE TECNICOS

Construcción Civil — Electricidad — Mecánica — Electrónica — Industrias Pesqueras.

Todos los títulos que otorga la Universidad son válidos como los de cualquiera otra Universidad del país, conforme a las Leyes y D. F. L.

MATRICULA E INFORMES:

Visite la Universidad e impóngase de los prospectos detallados de cada una de sus Escuelas.

La Secretaría Central atiende diariamente de 10 a 12 y de 18 a 20 horas.

Av. Brasil N.o 2950 — Casilla 4059 — Teléfono 6177 — Valparaíso

Bicentenario del natalicio de doña Isabel Riquelme se recordó ayer

EN LA CATEDRAL SE OFICIO UNA MISA

Con diversos actos fue conmemorado ayer el bicentenario del natalicio de doña Isabel Riquelme y Meza, madre de don Bernardo O'Higgins, procer de nuestra patria. Nació en Chillán el 6 de marzo de 1758. Fueron sus padres don Simón Riquelme de la Barrera y Goycolea, y doña María Mercedes de Meza y Ulloa.

El primer acto se efectuó a las 10 horas, en la Catedral de Santiago. En esta oportunidad, el Dean del Templo Metropolitano, monseñor Juan Francisco Presno, ofició la solemne misa. Posteriormente, se realizó una ceremonia cívico-patriótica junto a la cripta donde descansan los restos de esta ilustre dama.

Asistieron a estos actos delegaciones de las Fuerzas Armadas, altos jefes de la Administración Pública y los Embajadores de Argentina y Perú, señores Alejandro Lastra y Enrique Goytisolo, respectivamente.

También concurrieron miembros del Instituto O'Higginiano, Sociedad Bolivariana y el Centro de Hijos de Ñuble.

HOMENAJE A O'HIGGINS.— A las 11 horas, los dirigentes de las citadas instituciones, organizadores de este homenaje, depositaron dos hermosas ofrendas florales en el monumento a don Bernardo O'Higgins, hijo de tan ilustre madre.

AUDICIONES RADIALES.— A las 20 horas, el presidente del Instituto O'Higginiano, senador Humberto Aguirre Doolan, se dirigió al país por red nacional de emisoras, evocando la vida de doña Isabel Riquelme y Meza.

LA CONFEDERACION MUTUALISTA. — Con especial acogida recibieron los dirigentes y autoridades presentes en el homenaje que se rindió ayer a doña Isabel Riquelme, en la Cripta de la Catedral metropolitana, la colocación entre las ofrendas florales de una hermosa corona que portaban a nombre de las instituciones de la histórica localidad chillanejana, el segundo vicepresidente de la Confederación Mutualista de Chile, señor Serafín Soto y su esposa, señora Matilde Venegas de Soto.

Ostentaba en artística tarjeta la siguiente leyenda: "Nuestro más alto homenaje a la memoria y a los venerables y gloriosos restos de la Ilustre Patricia chilena y americana, doña Isabel Riquelme y Meza en el bicentenario de su nacimiento, anhelando su final retorno al pueblo chillanejano que fuera su cuna. Sociedad Mutualista Bernardo O'Higgins, Asociación Femenina Isabel Riquelme, Club Deportivo Chillán Viejo, Club Deportivo Gimnástico, Instituciones de Chillán Viejo, Provincia de Ñuble. Catedral de Santiago, marzo 6 de 1958".

LA MUNICIPALIDAD DE SAN MIGUEL. — La Municipalidad de San Miguel en el deseo de participar en los actos de homenaje a doña Isabel Riquelme, acordó celebrar una sesión solemne hoy, a las 11 horas, en el Salón de Honor. En esta ocasión harán uso de la palabra el Alcalde, señor Julio Palestro Rojas, el señor César Guzmán Castro; el regidor señor Carlos Valdovinos y el poeta señor Roberto Meza Fuentes.

BOLETINES INFORMATIVOS DE LA POLLA: Desde las 8.30 de la mañana, cada media hora, los días de sorteo, por CB-130 Radio "Presidente Balmaceda".
AG. GRAL. PROP. POLLA: LAGOS DEL SOLAR

LA ACUÑACION DE MONEDAS DE ORO SOLO ES DE RUTINA

En círculos del Banco Central de Chile se informó que la acuñación de monedas de oro, que ordenó la institución y de la que dio cuenta ayer un vespertino, corresponde a una operación de rutina.

Estas monedas están destinadas al canje por oro en barra de los productores del metal que desean acuñarlo para su liquidación.

SECTOR ECONOMICO

LA CAJA de Crédito Minero envió ayer un millón quinientos mil pesos para el pago de los salarios a los operarios de su planta de Andacollo. En esta forma quedaron resueltos los problemas surgidos a raíz del atraso en el pago de estos jornales, lo que equivocadamente hizo informar a algunos diarios diciendo que paralizarían las labores de producción.

La Oficina de Partes del Ministerio de Hacienda suspenderá hoy y mañana su atención al público por reparaciones en sus instalaciones.

Homenaje a la Madre del Prócer

Con ocasión de cumplirse ayer el bicentenario del nacimiento de doña Isabel Riquelme, madre del Padre de la Patria, don Bernardo O'Higgins, se realizaron diversos actos organizados por el Instituto O'Higginiano, la Sociedad Bolivariana y el Centro de Hijos de Ñuble. En el grabado, aparecen, entre otras personas, los señores César Guzmán Castro y Roberto Meza Fuentes, en los momentos que depositan hermosas ofrendas florales en el monumento a Bernardo O'Higgins.

Se reducirá plazo para depósitos de importación de materia prima textil

Acuerdos del Consejo de Gabinete, adoptados ayer

El Consejo de Gabinete acordó, ayer en la tarde, proponer a la Comisión de Cambios la reducción del plazo de 90 días, que rige en la actualidad, de los depósitos de garantía para la importación de materia prima para la industria textil. El acuerdo, según informó el Ministro Secretario General de Gobierno, don Mario Ciudad Vásquez, se adoptó después de debatir ampliamente el problema que afecta a la industria, la que tiene un gran capital detenido, ya que, a los depósitos de garantía que están detenidos durante noventa días, debe unirse las ventas a crédito.

El Ministro de Hacienda, señor Ernesto Urzúa Merino, propondrá a la Comisión la reducción de los plazos, tal como se acordó en el Consejo.

El Ministro Secretario General de Gobierno, don Mario Ciudad, informó que el Consejo se había prolongado desde las 17.20 horas hasta las 19.10 horas, y que fue presidido por el Jefe del Estado. Asistieron todos los Ministros.

En el Consejo se acordó incluir en la Convocatoria Extraordinaria de Sesiones del Congreso, los siguientes proyectos de ley: el que modifica los derechos de matrícula; el que otorga una pensión de gracia al pintor Pedro Reska; el que ordena la emisión de una estampilla conmemorativa de don Diego Barros Arana; el que autoriza una colecta pro monumento mausoleo a Gabriela Mistral; el que modifica la ley N.o 11.366, el proyecto de zona franca industrial para Iquique.

El Ministro de Salud, don Jorge Torreblanca, informó, finalmente, sobre la situación económica de la Central de Leche Chile, estimando que ella es muy precaria.

Esther Soré, "La Negra Linda" de la radiotelefonía chilena, que se dirigió a Montevideo, vía LAN-Chile. Esta conocida artista, intérprete de la música popular de nuestra patria, cumplirá ventajosos contratos con radio Carve y lujosas boites de la capital oriental.

DIRECTOR DE RADIO DEL PACIFICO VIAJO AYER A MONTEVIDEO

Ayer en el avión de itinerario de la Línea Aérea Nacional, se dirigió a Montevideo, el señor Jorge Quinteros Tricot, Director Gerente de Radio del Pacífico. El señor Quinteros Tricot, concurrirá como delegado de la Asociación Chilena de Radiodifusoras, a la Conferencia Interamericana de Radiodifusión, que se efectuará en Punta del Este. La reunión del Consejo se efectuará mañana en Montevideo, y las sesiones de la asamblea, se celebrarán en Punta del Este entre los días 10 y 14 del presente mes.

En este lapso se tratarán, entre otras, las siguientes materias: 1) Legislación uniforme para la radiodifusión en América; 2) Declaración de principios democráticos en todo lo concerniente a la radiodifusión. 3) Intercambio de programas culturales; 4) Televisión; 5) Temas técnicos.

El señor Quinteros Tricot desempeña, además en la actualidad, el cargo de Consejero de la Asociación Interamericana de Radiodifusión (AIR).

Para obras camineras destinan 159 millones

Por decretos del Ministerio de Obras Públicas, se destina la cantidad de 159 millones 85 mil 226 pesos, que corresponde a aumentos de contratos para la ejecución de obras camineras.

Para la construcción del camino de Yerbas Buenas a Linares, 66 millones 895 mil pesos. Estos trabajos deberán estar terminados el 30 de octubre del presente año.

Para la construcción del Camino Longitudinal Sur, sector Río Bureo, en la provincia de Río Bío, 92 millones 190 mil 225 pesos.

EMBAJADOR BELGA CONDECORADO CON ORDEN AL MERITO

El Ministro de Relaciones Exteriores, don Alberto Sepúlveda, ofreció anoche, en el Hotel Carrera, una comida en honor del Embajador de Bélgica, señor René Guillaume, que en breve se alejará del país.

El Canciller, señor Sepúlveda, impuso al distinguido diplomático belga, las insignias de la Orden Al Mérito, en el grado de Gran Cruz.

CUERPO DIPLOMATICO VIO FILM SOBRE LA ANTARTIDA

Bajo los auspicios del Ministerio de Relaciones, a las 11.30 horas, de ayer, en el Teatro Metro de la capital fue exhibido un interesante film documental sobre el territorio antártico chileno.

Concurrieron a la presentación de esta cinta cinematográfica, los Ministros de Relaciones Exteriores, Defensa Nacional, Justicia, Trabajo y Salud Pública, altos personeros de la Cancillería, miembros de las Fuerzas Armadas y representantes del Cuerpo Diplomático residente.

El documental titulado "Antártica Chilena" fue filmado gracias a un esfuerzo conjunto de los Ministerios de Relaciones Exteriores, Defensa Nacional y de la Universidad de Chile. Su duración es de 20 minutos y en él se sintetiza la historia de los derechos de nuestro país en el Continente Antártico, desde la concesión del Rey de España Carlos V al conquistador hispano Pedro Sancho de la Hoz, hasta nuestros días.

Por disposición de la Cancillería, esta cinta será próximamente exhibida en todos los teatros del país y se tratará de presentarla en casi todos los países del orbe.

FALTA DE DIVISAS ANALIZAN BANCO CENTRAL Y "COCAIN"

La Junta Directiva de la Comisión de Cambios Internacionales se reunió ayer en pleno con el Directorio del Banco Central para iniciar el estudio de las medidas que se aplicarán a raíz de la disminución de la disponibilidad de divisas en el país.

En esta reunión estuvieron presentes los Ministros de Hacienda, señor Eduardo Urzúa Merino y de Economía, señor Luis Córtes Pinto.

Le correspondió al presidente de la COCAIN, señor Oscar Salas Elgart, iniciar la exposición de antecedentes y al mismo tiempo dar a conocer las sugerencias para lograr una regulación de la situación.

En una próxima reunión, el Banco Central por acuerdo de su Directorio, dará a conocer su posición frente al problema.

POR TRES DIAS.—

POSTERGADO EL AVENIMIENTO EN EL CARBON

Dificultades de última hora y que los círculos interesados calificaron "como perfectamente subsanables", impidieron que se firmara ayer, como se suponía, el acta de avenimiento por la que se debía poner término al conflicto del trabajo que mantienen los 14 mil obreros del carbón con las empresas de esa industria.

Los obreros aceptaron, sin embargo, postergar la huelga por tres días más.

Estos inconvenientes no tienen relación con el aumento del 20 o.o en los salarios de los obreros del carbón, que fue la fórmula propuesta por el Ministro del Trabajo para evitar que se produjera una huelga en tan vitales faenas.

De acuerdo a lo informado por dirigentes de los obreros carboníferos las dificultades han sido presentadas por los representantes de la parte patronal, que sufrirá una variación en la política de precios del mineral para absorber los mayores gastos que le demandará el aumento de los salarios.

REJUSTADAS LAS TARIFAS DEL GAS

Fueron reajustadas las tarifas de gas de alumbrado en la siguiente forma:

Concepción	20 %
Talca	25.7 "
Santiago	26.7 "
Valparaíso	29 "
Antofagasta	31 "

Don Eugenio González hace una aclaración

"Señor Director de "La Nación".

Presente:

"Señor Director:

Por información de prensa y radio me he impuesto de que mi nombre figuraría en una quina propuesta al señor Presidente de la República para designar al nuevo Superintendente de Educación. Deseo evitar interpretaciones equivocadas al respecto y, por ello, me permito solicitar de Ud. la publicación de estas líneas aclaratorias que, de antemano, agradezco.

El Sr. Ministro, mi distinguido amigo, General del Aire, don Diego Barros Ortiz, me comunicó el martes pasado que se proponía incluir mi nombre, junto al de otros colegas profesores, en una lista que ofrecería al señor Presidente de la República para facilitar su elección del sucesor de don Enrique Marshall.

Agradecí al señor Ministro su amable propósito, pero le expresé categóricamente que, por razones de diversa índole, no aceptaría el cargo de Superintendente, en el caso de que me fuera ofrecido. La inclusión de mi nombre en la quina de que se habla, si es efectivo, carece por lo tanto de sentido.

Saluda atte., al señor Director

Eugenio González Rojas".

LA UNIV. DE CHILE CONTRATA PROFESOR

La Universidad de Chile contrató los servicios del profesor señor Enrique D'Etigui Lynh, para que sirva desde el 1.o de enero al 30 de junio del presente año, la cátedra de Electrotecnia Especial en la Escuela de Ingeniería de esa Universidad.

ESCUELA NAVAL "ARTURO PRAT"

CONCURSO DE ADMISION EXTRAORDINARIO DE CADETES PARA TERCER AÑO MARINA DE GUERRA

Llámase a Concurso para llenar vacantes del Tercer Año Ejecutivo.

Los interesados pueden solicitar el Prospecto de Admisión directamente a la Escuela Naval, donde encontrarán todos los detalles y antecedentes para presentarse al Concurso. Se informa además que en el presente año no habrá Curso de 1er. AÑO DE ADMINISTRACION NAVAL.

Las solicitudes con la documentación requerida se recibirán hasta el día sábado 22 de marzo de 1958 en la Escuela Naval.

Los exámenes correspondientes se verificarán en la Escuela Naval, Valparaíso, el día miércoles 26 de marzo a las 8 horas.

REQUISITOS:

19 años 1 mes, al 1.o de marzo de 1958.

Tener 6.o Año de Humanidades rendido o ser Bachiller.

GASTOS DE INGRESO Y PERMANENCIA:

Los postulantes que ingresen, no incurren en ningún gasto al ingreso a la Escuela Naval, son cadetes becarios y además, el Estado les cancela la totalidad de su equipo reglamentario.

EL DIRECTOR

Storandt Publicidad
fono 36263

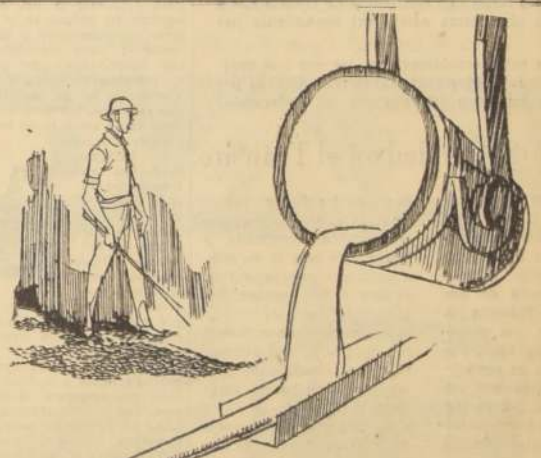

SON MEJORES...

porque se fabrican con acero chileno, el MEJOR DEL MUNDO,
porque sus neumáticos son fabricados con caucho especial,
porque sus frenos dan la máxima confianza y seguridad,
porque su diseño y calidad, han sentado su prestigio en
las calles y caminos de América.

BICICLETAS "CIC"

chilenas... y buenas.

Visite su Distribuidor CIC y resuelva
su compra por una Bicicleta CIC
orgullo de la Industria Nacional.

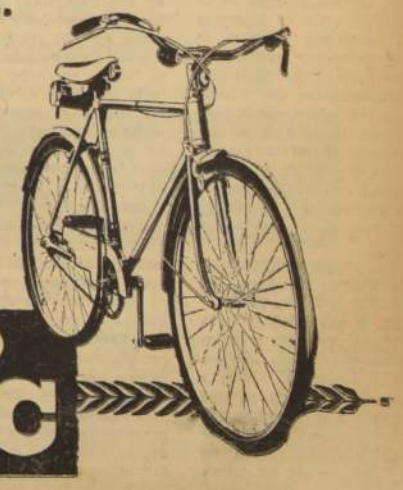

VITESSE
HURRICAN
CENTENARIO
BOULEVARD
STAR
ERIKA

CIC

AÑO XLII N.o 14.702

Empresa Periodística "LA NACION", fundada el 14 de enero de 1917.— AGUSTINAS 1269.— TELEFONO 82222.— CASILLA 81-D

Santiago de Chile, viernes 7 de marzo de 1958

Protección forestal

LA Dirección General de Producción Agraria y Pesquera, dependiente del Ministerio de Agricultura, ha confeccionado una minuciosa compilación de todos los reglamentos que se han dictado sobre el importante problema derivado de la roza a fuego y de los incendios de bosques. Es tanto más estimable la mencionada iniciativa si se toma en cuenta que dicha legislación se ha ido acumulando en una labor de largos años, sin que hasta ahora se la hubiera codificado debidamente para su más adecuada consulta y conocimiento.

Así tenemos en primer lugar el Decreto Supremo N.o 3.463 de 30 de junio de 1931, conocido como "Ley de bosques", dictado durante la primera Administración del Presidente Ibáñez. El decreto aludido dicta una terminante prohibición de la roza a fuego como forma de explotación y sólo la permite en aquellos casos calificados en que el Ministerio de Tierras se pronuncie. Entrega la vigilancia del cumplimiento del decreto a las fuerzas de Carabineros y establece las sanciones correspondientes, con penas de cárcel conmutables en dinero.

Es interesante consignar que la denuncia puede hacerla cualquier persona y que el denunciante tendrá derecho al disfrute de la mitad de la multa.

Con posterioridad, el 13 de mayo de 1937, se dictó el Decreto N.o 870 que reglamenta y discrimina más claramente sobre el particular, estableciéndose que "sólo se permitirá el empleo del fuego para destruir la vegetación arbórea en los terrenos no incluídos en la categoría de forestales". Del mismo modo que en el decreto anterior, el N.o 870 de 1937 entrega la calificación de los casos en que por excepción se autorice la roza a fuego a la Dirección General de Tierras y Colonización.

Es digno de ser notado el hecho de que las multas fijadas para sancionar las contravenciones a estos decretos no han sido reajustadas de acuerdo con el valor actual de la moneda. Este hecho se ha traducido en la repetición lamentable del expediente de la roza a fuego, con la pérdida irreparable de una gran parte de nuestra riqueza forestal.

Este problema revive cada año durante los meses veraniegos y pese a la labor encomiable de los silvicultores, de Carabineros de Chile y de las medidas precautorias del Gobierno no ha logrado todavía una solución.

Por eso la iniciativa de compilar la reglamentación existente y hacerla fácil a la lectura y a la consulta es encomiable y digna del aplauso del público. El Ministerio de Agricultura, en esta forma realiza una empresa estimable, cual es allegar nuevas fuerzas a la convicción de que nuestra riqueza forestal es promisoria y que en un futuro próximo va a constituir una de las principales fuentes de ingreso para el país.

Esta convicción debe generalizarse y constituye uno de los motivos más poderosos para el ejercicio pedagógico. Los maestros, al colaborar en su divulgación, formarán en los niños una conciencia de respeto hacia el árbol como una forma activa del sentimiento patriótico.

Son todas estas consideraciones las que nos mueven a destacar esta interesante iniciativa adoptada por la Dirección competente del Ministerio de Agricultura.

Escuela de Seguridad en el Tránsito

CON muy buen criterio, y a instancias del aumento de accidentes del tránsito durante estos últimos meses, el Comité de Seguridad en el Tránsito ha acordado abrir una escuela, de asistencia libre, para la educación de conductores y peatones que, en último término, deberá traducirse en una disminución de los accidentes. Cursos breves, dictados por especialistas en la materia, prepararán a la ciudadanía para la mejor defensa de su existencia y la del prójimo.

La opinión pública conoce los desvelos y trabajos de este Comité, joven aún pero ya con un bagaje saludable de experiencias, en favor de la seguridad personal y colectiva. Reuniones, conferencias, foros, charlas y propaganda diversa, escrita y oral, han llevado a cabo sus personeros, dentro y fuera de la capital, a fin de despertar la conciencia solidaria de conductores y peatones, y enseñarles los principios fundamentales del respeto a la vida ajena, con el cumplimiento estricto de las leyes correspondientes y el conocimiento de la psicología humana, tan compleja hoy por la nerviosa estructura de nuestra sociedad.

En los países más desarrollados, las leyes del tránsito público se cumplen a caballidad, y cada día son revisadas y mejoradas en función de los adelantos de la técnica y de los mayores riesgos que amenazan a la población. Asimismo, se educa al público, especialmente a los niños y jóvenes, en forma sistemática y permanente, porque es éste un problema de todos los días y requiere, para su solución, de una preparación coordinada y lógica, que sólo la escuela, o centros especializados de diverso orden, pueden dar satisfactoriamente.

En estos últimos meses, por desgracia, han aumentado los accidentes del tránsito, tronchando vidas útiles y llevando el duelo a los hogares. La mayoría de ellos se debe a causas fútiles, a irresponsabilidad en la conducción, a descuidos ligeros, lo que hace aún más dolorosos estos resultados. Frente a esto se impone, en consecuencia, la educación sistemática de la población.

En la mayor parte de los establecimientos educacionales se han incorporado en sus planes y programas de estudio algunas unidades relacionadas con la seguridad y el tránsito, siguiendo los postulados de que los problemas vitales de una comunidad tienen que ser estudiados y analizados por los centros escolares, a fin de robustecer el interés del niño y dejarlo apto para su eficiencia social. El número de víctimas registrado en estos meses, jóvenes en plena formación, obliga a autoridades, maestros y adultos en general, a tomar todas las medidas necesarias para evitar este mal que, si no se le opone atajo oportuno, se puede transformar en una verdadera calamidad nacional. Estas razones nos hacen aplaudir el funcionamiento de una Escuela de Seguridad en el Tránsito, a la cual deben acudir representantes de todos los grupos sociales, que serán después otros tantos maestros para el resto de la colectividad.

De MANUEL EDUARDO HUBNER

Monseñor Guido

ERA un hombre, todo un hombre. Un bávaro poderoso e intrépido. Uno de aquellos que la Revolución del 48 aventó, viento del mundo, como proyectiles humanos. A todas partes llevaron consigo, a mediados del XIX, su tremenda energía y su espíritu infatigable. También su cultura, su sencillez humana. A las praderas de Wisconsin o Minnessota; a las llanuras de Sud-Australia o los valles y las viñas de Adelaida y de Mildura; a las pampas ganaderas o las selvas de Río Grande do Sul; a Valdivia, Osorno, Llanquihue y La Frontera. Doquiera fueron, sembraron esfuerzo, empuje, capacidad constructora. Civilización en buenas cuentas.

Pudo él haber sido uno de esos bávaros. Pero su espíritu estaba inflamado en celo apostólico. Ambicionaba cristianizar gentiles. Usar de la persuasión, la dulzura o, ejemplo. Devolver su perdida dignidad humana a los que el mundo europeo llamaba indistintamente salvajes. Otros como él, misioneros bávaros, capuchinos de barbas abundosas, habían sucumbido en tierras ignotas a manos de las flechas o las mazas de gentes de piel diferente. ¿Por qué no podía hacerlo el, Guido Beck, un muchachón de Ramberg? En Kaisselautern, en el Liceo, comprendió que el sueño heroico le había invadido el alma con callado estrépito. Quiso ser misionero. Y en la América del Sur. O, mejor dicho, en La Frontera, en la región verde y épica que cantara Ercilla: ¡en la Araucanía! Estudió teología y filosofía en el Seminario de Eichstaett. A los 25 años de edad, en 1910, logró el comienzo de su sueño: ordenarse sacerdote, ser Capuchino de Baviera.

A los dos años, en 1912, ya estaba en Padre Las Casas, junto a Temuco, como profesor del Colegio de los Capuchinos. ¡Más aún no era "su" sueño! Hasta que lo realizó al fin, como misionero, en Coñatine, entre el Calafquén y el Pellaifa, en el camino internacional por Liquiñe. Vivió, durante años, como entre las naves de una infinita iglesia vegetal, bajo el dosel de los coigües y los raulíes, las araucarias y los robles, las tepas y los ulmos. ¡En plena Araucanía! Fue parroco de Cunco. Recorrió, a caballo, en mula, a pie, toda la región araucana. Bautizó, evangelizó, educó, por millares, a sus hermanos mapuches. Había aprendido su lengua, a la perfección, a poco de llegar a Chile. Ya dominaba el castellano, y el latín, y el griego, y el francés. Pero su capacidad lingüística, como su cultura y su humanidad sin límites, estaban al servicio de una sola empresa: pastorear almas aborígenes, encender en ellas una llamita de esperanza con el aceite de la fe, vencer el recelo de la raza vencida y expoliada, tornarla en hijos de Dios y de Chile, en hombres, en seres humanos, en ciudadanos.

¡Qué tarea y en qué tiempos! Pronto llegó en toda la Araucanía, o, mejor, dicho, desde el Cautín hasta el Pilmaiquén —¡unos 62 mil 500 kilómetros!—, a ser familiar, y amado y respetado por todos, el Padre Guido. Entre los mapuches, especialmente. Irresistible fue esa emanación de fuerza y bondad que irradiaba su alta y corpulenta figura. Tal vez si algo de antiguo Rey de la Selva. Con una majestad —las barbas fluviales cayendo sobre el pecho poderoso— de monarca vikingo o gran señor nibelungo. De conquistador y de templario. Como un gran padre o un gran abuelo, especie de patriarca a caballo, sin más armadura que el sayal ni más espada que la ancha sonrisa y la bronca voz acogedora.

A los trece años de ir y venir por la selva, entre los montes y los lagos, fue nombrado Prefecto Apostólico de la Araucanía. Ya era, sin título, el Protector de la Raza. Así solía venir a Santiago: pidiendo, exigiendo, explicando, sonriendo, catequizando. Todo para los indígenas y con tres cobihues por blasón. Ya había fundado escuelas, colegios, parroquias, institutos. Celebró su prefectura con la fundación de un establecimiento ejemplar, el de San Fidel de Sigmaringa, el famoso "Seminario de la Mariquina". Lo fundó y dirigió. Entregolo después a otro como él, al "Padre Guillermo". Y ahora, en manos del célebre "Padre Luis", ha llegado a ser una dulce y profunda casa de meditación.

Es que el Prefecto Apostólico de la Araucanía había hecho ya tanto por sus hijos, por los millares de mapuches, que Roma necesitó darle mayor rango, más trabajo, más responsabilidad. Los periodistas de aquel entonces —¡hace ya casi treinta años justos!— vieron, entre pompas episcopales y coronas y guirnaldas de copihues rojos y blancos, entre una masa de fieles en que abundaban, en la Catedral, mantas y trariloncos, consagrar Obispo de Mastaura al misionero infatigable, al protector de la raza humillada, al amigo noble y fuerte de Cautín y de Valdivia. Pasó, es claro, a ser Vicario Apostólico de la Araucanía. Y a residir en Villarrica. Pero siguió impertérrito, durante dieciocho años más, a lomo de caballo o en sandalias, por los caminos, su obra evangelizadora, chilenizadora, civilizadora. Año tras año, mientras la nieve del tiempo iba cayendo sobre las barbas de río, el recio vikingo de sayal pardo y morado casquete, continuó su denodada empresa. Casi un centenar de iglesias, de capillas, de parroquias; más de 130 escuelas primarias; una veintena de internados; San Fidel de Sigmaringa; la Escuela Normal de San José de la Mariquina; el Instituto Araucano de Padre Las Casas; la Escuela "Constancia" de Puerto Saavedra. Y hospitales. Y casas de socorro. E innúmeras obras de caridad y solidaridad humana.

Un buen día, hace dos años, no pudo subir al caballo. Había pasado ya los setenta. Tuvo que resignarse a quedarse en el Vicariato, en Villarrica, junto al lago, mirando, a lo lejos, el volcán de blanca cima que encendiera su juventud. El mejor de sus discípulos, el "Padre Guillermo", el Obispo-Coadjutor, el Padre Carlos Guillermo Hartl de Laufen, cargó sobre sí, en el escritorio o la silla del caballo, todo el peso de la inmensa obra del "Protector de los Indios".

Ahora descansa lejos de su Ramberg y su viejo suelo bávaro. Duerme en la tierra que soñó de niño, que buscó en el seminario y el sacerdocio, que conquistó en las misiones y los curatos, que hizo suya en la Prefectura y el Vicariato; en el "trumad" de la Araucanía...

M. E. H.

De ROSCOE DRUMMOND

Malas noticias para el Presidente Eisenhower

SI los consejeros del Presidente Eisenhower lo mantienen al tanto de las malas noticias, sin suavizarlas, se verán obligados a decirle que todo su programa para mantener la paz se encuentra en peligro en el Congreso norteamericano, y que Eisenhower tiene realmente pocas oportunidades de obtener ni remotamente lo que desea: Eisenhower ha de sentirlo, ya que considera ese programa tan importante como el de los proyectiles dirigidos.

No haríamos más que enfrentar los hechos reales al decir que si el programa para la paz del Presidente fuera presentado esta semana al Congreso, se vería rechazado punto por punto o en todo caso, reducido a fracciones irreconocibles.

Esta es la situación que se le presenta ahora a la Casa Blanca, y que requerirá un impulso tremendo e inquebrantable por parte del Presidente para lograr cambiarla en alguna forma.

De acuerdo a la actitud actual del Congreso, he aquí las malas noticias que han de contrariar al Presidente en toda su aplicación:

1— El lado económico del programa de seguridad mutua, que incluye préstamos, algunas donaciones, asistencia técnica y ayuda económica de carácter general para todas las naciones nuevas, recientemente independizadas y en tren de desarrollo, las que, en caso de no contar con ayuda norteamericana, se verán obligadas a recurrir a Rusia, será deshecho completamente por el Congreso.

2— Hasta el aspecto militar del programa de seguridad mutua se verá reducido. Este punto provee armamentos a los aliados de los Estados Unidos que no están en condiciones de abastecerse por sí mismos, lo que realmente significa que Norteamérica ha de establecer sus bases donde puedan tener mejor uso.

3— La propuesta extensión de cinco años a la Ley de Comercio Recíproco será rechazada de plano, y la Casa Blanca podrá considerarse bien afortunada en obtener una extensión por un año.

4— El esfuerzo del Presidente por obtener del Congreso la aprobación para que los Estados Unidos tomen parte en la organización para la cooperación comercial en la promoción de prácticas comerciales justas, tampoco ha de tener resultado alguno.

5— El destino del presupuesto para información del Gobierno es a todas luces incierto. El Kremlin invirtió más dinero para llevar a cabo el Festival Juvenil de Moscú que los Estados Unidos en toda su propaganda mundial del año pasado. La representación soviética en la Feria Mundial de Bruselas obtuvo enormemente a la norteamericana, debido a que el Congreso de los Estados Unidos negó la consignación necesaria.

Muchos demócratas están volviendo la espalda a programas que ellos mismos iniciaran, tales como el comercio recíproco y la ayuda económica. Hay también muchos republicanos que no han de apoyar a Eisenhower.

El problema no es si el Presidente ha de tratar de contrarrestar esta resistencia, sino si podrá tener éxito en contrarrestarla de cualquier manera.

Hace ya varios meses que Eisenhower ha enviado al Vicepresidente Nixon a hablar en todas partes del país, a toda clase de grupos, exponiendo las razones por las cuales los Estados Unidos no deben dejar el campo libre a la ofensiva económica del Soviet.

Ha obtenido los servicios de Eric Johnston para mantener una campaña educacional por toda la nación en favor de los programas económicos y comerciales de su administración.

El 25 de febrero Mr. Johnston inició su cruzada con un debate sobre "Los Aspectos Exteriores de la Seguridad Nacional", para el que contó con una impresionante lista de oradores, que incluyó a Eisenhower, a Mr. Truman, al Secretario Dulles, Dean Acheson, el Secretario Mc Elroy, Adlai Stevenson, Mr. Nixon y el Obispo Sheen.

Ese parece ser un buen principio, pero no puedo desechar la convicción de que Eisenhower no podrá ganar este pleito con el país o con el Congreso hasta que encuentre la manera de exponer su caso en forma más convincente.

Hasta ahora el Presidente se ha limitado a solicitar una serie de puntos separados, como la ayuda económica, el comercio recíproco, etc. Cada una de estas medidas tiene sus propios opositores especiales y ninguna de estas medidas es muy atractiva de por sí.

Existe, en mi opinión, una sola forma de que el Congreso acepte estas medidas y sería presentándolas ante las Cámaras como un conglomerado total en favor de la paz. Siempre han de encontrarse argumentos valederos para votar en contra de la ayuda económica, por ejemplo, pero hay muy pocos argumentos para votar en contra de un programa completo para mantener la paz, ya que será en el frente económico, y no en el campo de los proyectiles dirigidos, que las verdaderas cuestiones de la guerra fría serán ganadas o perdidas. (Exclusivo para LA NACION.)

R. D.

De ERNEST ATKINSON

La defensa y la prosperidad

EN la Cámara de los Comunes se ha celebrado un debate sobre Defensa que tiene por base todo lo concerniente a la potencialidad de Inglaterra, no sólo en cuanto a armamentos, sino también en relación con sus grandes recursos industriales.

En su reciente discurso de Glasgow, el Lord del Sello Privado, señor R. A. Butler, reveló la idea en que se inspiran los planes del Gobierno, al decir que se trata de lograr para 1970 un aumento del 41 por ciento en la riqueza nacional. El problema inmediato, que debatirán también los diputados en el Parlamento, es el de lograr una defensa adecuada.

Dentro del programa de mantener suficiente fuerza disuasiva respecto a una agresión cuidadosamente preparada o frente a aventuras osadas, se centra la atención en los medios de defensa que requieran el menor número de hombres. La mano de obra dedicada a la producción de orden comercial, es la base de la prosperidad futura del país, y se presume que Inglaterra podrá utilizar al máximo los conocimientos y experiencia que viene acumulando como la primera de las grandes potencias industriales.

En los presupuestos de la Marina y de la Aviación, presentados al Parlamento, se subraya el mismo propósito de hacer uso de los últimos perfeccionamientos de orden científico y técnico, a fin de reducir en dichas armas la demanda de hombres y materias primas que pueden emplearse con propósitos de paz. Otros países deben comenzar a acrecentar la producción de muchas clases de artículos que durante largo tiempo han sido factor importante en el comercio y sostén de Inglaterra; pero la evidente posición de vanguardia lograda en el uso pacífico de la energía atómica, las crecientes exportaciones de compuestos químicos especiales para la agricultura y la medicina, así como el perfeccionamiento de nuevos materiales sintéticos, todos sirven para indicar que el empleo de la mano de obra debe realizarse para servir al mundo y, al propio tiempo, para fortalecer la economía del Reino Unido.

Es casi seguro que se modifique en las próximas décadas el patrón del comercio de exportación. Un ejemplo de la corriente registrada en los últimos años es el extraordinario aumento en las exportaciones de equipo electrónico. A medida que acrece el número de países que cuentan con industria propia, se producirán nuevos cambios, y es posible que Inglaterra vaya dejando de ser el taller del mundo, como hasta ahora, para convertirse en el fabricante de herramientas para otros países. Las actuales exportaciones record de vehículos a motor y el floreciente comercio en material aeronáutico irán reduciéndose quizá en los próximos 20 ó 50 años; pero la naciente industria nuclear se desarrollará y surgirán otras nuevas industrias.

Pero debido a los progresos que se realizan, en cuanto a proveer nuevas fuentes de energía mediante reacciones nucleares, y en razón, asimismo, a que la verdadera riqueza del país radica en las reservas de mano de obra especializada, la fabricación para la exportación seguirá siendo su fuente de prosperidad.

Esta evidente necesidad de comercio es lo que induce al Reino Unido a acoger con satisfacción la corriente hacia el establecimiento de una zona europea de comercio libre y el crecimiento de la economía en países menos desarrollados. Quizá ningún otro país tiene un interés tan directo como Inglaterra en el bienestar y prosperidad de sus vecinos, y, en el mundo de hoy día, vecinos son todos los países de la tierra.

La política de defensa, la económico-financiera y la política exterior, todas encuadran perfectamente en el mismo patrón de planear con fines de lograr la prosperidad.

E. A.

PANORAMA

CATALOGO DE ASIMET

La Asociación de Industriales Metalúrgicos —ASIMET— ha publicado un catálogo general de la industria metalúrgica chilena. Bajo el término catálogo se esconde una verdadera obra de arte. Por lo certero de su finalidad, por la disposición de las materias y por la presentación tipográfica. Aunque la palabra catálogo, normalmente, aleja de sí cualquier atractivo desinteresado, éste de ASIMET constituye una magnífica excepción a la regla. Los ojos y las manos sienten el goce de su policromía y suavidad.

Se distinguen en él cuatro grandes secciones, sin perjuicio de otras menores: la introducción, la lista de socios, la lista de productos y la lista de avisos. Dos fragmentos de dicha introducción anticipan el significado de las tres listas citadas: "Uno de los objetivos primordiales de ASIMET es obtener la más amplia divulgación para las manufacturas metálicas, y fomentar por este medio el consumo de acero, cobre y otros metales en el país" y "Era necesario un instrumento práctico de divulgación, que mostrara en forma ordenada y simple cuáles son los artículos de metal que se manufacturan en el país, y en qué tipos, calidades y especificaciones se fabrican".

La lista de productos incluye, por ejemplo: abrazaderas, arados, azahachas, balancines, bigornias, buriles, cadenas, campanas, capachos. En suma, todos los artefactos, herramientas, maquinarias y artificios donde entren metales, sin que falten nombres para ninguna letra del alfabeto. Pocos clientes o lectores ocasionales estarían en disposición de enumerar o de imaginar la cantidad enorme de cosas confeccionadas y relacionadas con el empleo del acero, del cobre y demás sustancias afines. Inclusive hasta la eufonía de las denominaciones de las cosas que ahí aparecen, constituye materia de asombro y agrado para los gustadores de las bellezas del idioma.

Pero la lista de avisos es la más extensa y estupenda. En ella vienen diseños de motores, cortes de herramientas, proyecciones de planos, fotografías de interiores, etc. La claridad de las líneas, la finura de los perfiles, la matización de los colores, la variedad tipográfica, la estilización de motivos, etc., pasan de página en página. Se hallan juntos el buen papel, la bella tinta, la máquina inverosímil, armonizados a un alto costo monetario. Sin embargo, la evocación del gasto en dinero se diluye frente a la subordinación técnica y artística a que se lo somete.

Este catálogo general de la industria metalúrgica chilena representa un intento de aliar los fines económicos con las posibilidades estéticas. Y ha sido un intento feliz. Los vendedores y la clientela de productos metalúrgicos que tengan semejante catálogo en sus manos, experimentarán la sensación de poseer algo superior a lo corriente. Más que la excelente sustentación material de láminas, dibujos y planos, predomina el sentido de perfección técnica y artística de ellos. Se termina de hojear el catálogo, pero se conserva largamente la memoria de su admirable "engaño a los ojos".

LA PREGUNTA

Matte y Pinto, el par de bellacos aprovechadores de una infortunada viuda, están alarmados con la posible industrialización de la basura. ¿Estarán temerosos de que los utilicen como materia prima?

Del Dr. J. GARAFULIC D.

Impresiones, recuerdos, anécdotas

Una ofensiva moralizante

III

FRENTE a los factores genesales indirectos que hemos esbozado en el artículo anterior, y a los que podrían agregarse otros, como ciertas teorías filosóficas de moda, desprejuiciantes, que instan a conocer "todos" los "caminos", a fin de "encontrar la verdad o a sí mismos"; o ciertas fórmulas pedagógicas un tanto ambiguas que orientan a compañerismos confusos e indiferenciados, hay otro perteneciente al mismo grupo y que necesita mención especial. Es social y hasta cierto punto educacional: consiste en la tendencia moderna a "pasarlo bien" y lo más rápida, precoz y fácilmente que es posible, teniendo como supremo orientador y mecanismo para tales logros la adoración del antiquísimo Becerro de Oro, esto es, obtener dinero y goces y beneficios materiales a cualquier precio, lo antes posible y lo más reiterada y prolongadamente que se pueda.

Esta tendencia, fórmula retorcida y falsificada del principio del placer, expuesta por el Maestro de Viena, lleva, como nos lo reiteran diariamente la crónica roja y la comidilla social, a todo tipo de desmoralizaciones, de prostituciones directas o indirectas. Es la que empuja a la jovencita a elegir no al "mejor", sino "al más rico y que tenga auto"; y al mozalbete, "lanzado" a explotar al que tenga dinero, sea mujer u hombre. Es la que ha dado un nuevo tino de homoerótico: el que tiene tendencia natural al sexo antagónico, pero "adquiere" el hábito, interesado, del homólogo. El two feet's shoting, que dirían los ingleses.

Los factores generales, indirectos, inespecíficos, que hemos esbozado a vuelo de pájaro, y a los que, repetimos, podrían agregarse otros, favorecen la acción, para desencadenar la anomalía, de otros, también ambientales, pero más directos. Entre ellos destacamos la irreprimible tendencia al proselitismo de parte del homosexual declarado habitual, que para el logro de sus fines se vale de infinitas artimañas verbales y físicas y de la inapreciable ayuda de los tóxicos (alcohol y cocaína, principalmente), de la sugestión colectiva condicionada (fiestas en departamentos) y del dinero, ya sea en forma directa o de reiteradas invitaciones "sin medirse en gastos", y frente a las cuales el muchachón inexperto, pero ávido de "pasarlo bien", se va sintiendo comprometido.

Como contrapartida coadyuvante de esta última fórmula existe la situación real de lo extraordinariamente oneroso y, por lo tanto, paralizante, que resulta para los muchachos normales los prolegómenos tradicionales y clásicos con las modernas representantes del sexo opuesto. Hace 20, 30 ó 40 años, una salida amorosa estaba al alcance de cualquier bolsillo estudiantil o del junior entusiasmado. Las muchachas, románticas y sentimentaneas, "vivían" el amor y se llenaban de felicidad con veinte palabras, atardeceres, un vino discreto y una docena de bombones quillos. Las muchachas modernas, aun las criadas "en el temor sano temor al Señor", se han puesto habitual y decididamente exigentes. Y así aparece ahora, como natural suplantar el parque, la plaza o el cerro por el cine; los barquillos, por el Cirilo yescas, el Charles, el Crillon, el Carrera; el rincón discreto, por la boite irremediablemente cara. Y ofrézcale Ud., a una niña moderna hacer una "dulce y larga caminata", trasladarse a pie de un sitio a otro y por Ud. si el amor "anda"... Y si sucesivamente...

Para no alargar excesivamente estos artículos, y por haber tenido más técnico y clínico, nos detendremos mayormente en los factores constitucionales o adquiridos orgánicos ni psico neuróticos determinantes de muchos casos de inversión. Si deseamos insistir en un hecho. A primera vista parece que hubiera mayor número de "constitucionales", de los que en realidad existen por lo característica que aparece su típica manera de presentarse y ser, en su tuario, voz, ademanes, gustos etc. Esto se debe a que gran número de homoeróticos, al igual que las "respetuosas", adquieren sus típicas formas de presentación y expresión después que se han iniciado. Y se van perfeccionando a medida que ejercen. La "respetuosa" o prostituta congénita es, también, insignificante en número en proporción a de las que, por múltiples motivos, llegan a ser tales. Pero todas terminan pareciéndose. Los invertidos, igualmente, van adquiriendo su particular manera de ser por el hábito y su ambiente.

Todos los factores indirectos, directos y determinantes que hemos esbozado han podido prender y expandirse por el relajamiento producido en la comunidad respecto a las medidas preventivas y asistenciales que es necesario vivificar y extender para suprimirlos, reprimirlos, neutralizarlos o encauzarlos.

Como sucede tantas veces en el penduleo histórico de los problemas humanos, si se desea afrontar con posibilidades de éxito éste que nos ocupa, no hay que olvidar que los "antiguos" estaban más cerca de "la raya" que los modernos "comprensivos" cuando sostenían que "el hombre hay que hacerlo bien hombre, y a la mujer, bien mujer". Y frente a los desviados —modificando un tanto la fórmula—, propiciar la asistencia individual lo más precoz posible, y una severa prevención, hasta llegar a pertinente corrección, a fin de impedir el proselitismo. Y en el ambiente social, terminar con la tolerante y cómplice bonhomía, que está dando salvoconducto de "desusada manera de ser", lo que sólo puede aceptarse como antibiológica y disociadora anormalidad.

J. G.

Cartas al Director

("Quisiera tener un diario escrito por el público" — Ibsen)

Paciencia y buena atención

Señor Director:

En la edición de fecha 22 de febrero pasado, del diario LA NACION, que Ud. tan dignamente dirige, se ha publicado, a solicitud del señor "C. V. E.", carnet N.o 34391, de Santiago, una queja en contra de los funcionarios de la Dirección General de Impuestos Internos IV Zona, Alameda N.o 1371, 3er. piso.

Quiero referirme a la queja, sin llegar a la defensa, ni mucho menos a la polémica. Pues es necesario, en estos casos, proceder con un criterio más calmado y ecuánime.

No soy funcionario de la Dirección General de Impuestos Internos, ni tampoco pertenezco a la Administración Pública. Simplemente, soy uno de los tantos que concurren a solicitar la atención de los funcionarios de la Administración Pública, cualquiera que sea su naturaleza. A veces, llego al Ministerio de Economía, Hacienda, Interior, Impuestos Internos, Moneda, Banco del Estado, Servicios de Correos, etcétera, y en todas partes soy atendido muy correctamente. No tengo amigos personales, ni llevo conmigo recomendaciones de personalidades que puedan protegerme; pero siempre me he sometido a respetar las disposiciones de los Servicios. Hago las correspondientes colas, y cuando llega mi turno, solicito con exactitud los datos que necesito. Que, si bien es cierto, es larga y engorrosa la espera, por el excesivo público que se da cita a la misma hora, esto no se debe traducir como **incapacidad, negligencia, incompetencia en cálculos**, ni tampoco calificar al personal, ya sea este femenino o masculino, como **vulgares tramitadores**.

La afluencia de público en épocas de reclamaciones, pagos de contribuciones, jubilaciones, certificados, etc., y tanto otro movimiento de la Administración Pública, agotan las energías a más robusto y resistente. Pues, el numeroso público siempre desea que se le atienda tan pronto llega a las ventanillas, mesón o lo que sea. Es natural.

Muchas veces he tenido que intervenir, calmando a personas de diferentes edades en momentos difíciles. Se ha finalizado en un entendimiento, excusas y explicaciones amistosas.

Como he dicho, no es mi espíritu el salir en defensa de los funcionarios públicos, ya sean femeninos o masculinos. Sólo deseo dejar establecido que estoy seguro de que el reclamante puede que haya llegado a la inquietud y desesperación, y no me aparto de la razón que haya tenido; pero ese estado de ánimo no faculta para ofender tan gratuitamente a personas que extremman su capacidad funcionaria, y su capacidad física, para dispensar una perfecta atención al numeroso público, que concurre con la más extraordinaria variedad de solicitudes.

Refiriéndome, en forma especial, al personal de la Dirección General de Impuestos Internos, IV Zona, ubicada en Alameda N.o 1371, 3er. piso, me hago eco de esa denuncia. Pues corrientemente visito esas oficinas, solicitando las informaciones necesarias para la fijación de las rentas de arrendamiento, de acuerdo con la modalidad del reavalúo ordenado por la última ley, que aumenta en 38 por ciento el valor de los predios, más el 5 por ciento sobre las rentas legales del año 1957, etc.

Con esto, señor Director, deseo que se establezca en las columnas de "Cartas al Director", que fueron también usadas para la queja, que siempre (debe existir **un lugar para cada cosa y cada cosa en su lugar**.

Considero que el reclamante o cualquiera otra persona que se vea en la necesidad de hacer "colas", se dé cuenta de que si ha llegado ocupando el número 20, antes que él hay 19 que también solicitan atención. Y muchas veces he llegado ocupando el N.o 85. He transportado mucho, pero he sabido también, que 84 estaban antes que yo.

Agradeciendo al señor Director dar publicidad a estas líneas, me suscribo de Ud., muy atentamente, como su atmo. y S. S.— Por Asociación Arrendatarios de Chile, L. Alvarez R., Clasificador N.o 913, Santiago.

UN CHOFER BIEN EDUCADO

Señor Director:

Siempre los diarios acogen las reclamaciones del público quejándose del mal servicio de locomoción y del mal comportamiento de los choferes.

Pero hay que hacer diferencias, como en el caso actual.

El que se dirige a Ud., ocurrido hace días, un bus del recorrido Santiago - Quintero, gobernado por el piloto don Hernán Vilches, según averigüé. Partió la máquina desde Santiago directamente a Quillota, en magníficas condiciones, con una velocidad moderada y con una dirección magnífica.

La comodidad del bus y la cortesía de su chofer, unidas a la seguridad con que manejaba, impresionaron a todos los pasajeros, quienes lo felicitaron a su llegada a la ciudad de las chirimoyas, y, finalmente, en Quintero.

Estos hechos merecen destacarse, y ojalá que esta buena Empresa tenga similares.— E. P. Boldán, Santiago.

EX DIPUTADO ESPINA NO HA RETIRADO ADHESION A FREI

La secretaría del comando de la candidatura presidencial del senador Eduardo Frei, entregó anoche una declaración, en la cual manifiesta que oficialmente falso que el ex diputado liberal Pedro Espina haya devuelto su adhesión y concurso para la postulación.

Dice el comunicado que un vespertino de la capital informó que el Partido Liberal había enviado una carta al Partido Demócratacristiano retirando su apoyo a Frei, porque había sido injuriado por miembros de esta entidad política.

Agrega que el propio señor Espina se ha encargado de desmentir, en esa especie, y que se ha comprobado que alguien sustrajo el afectado una tarjeta con su nombre y falsificando su firma se dio curso a la supuesta carta.

Por su parte, el señor Luis Martí envió una nota al mismo vespertino, desmintiendo que haya realizado gestiones para unificar las fuerzas de las candidaturas de Alessandri y Frei, para presentar un frente común en la elección de septiembre próximo.

Mientras tanto, el senador Frei permanecerá en Santiago, y en compañía del candidato a diputado por el tercer distrito, Eduardo Simián, recorrerá las diez comunas del distrito.

INCLUIDA LA AMNISTIA EN LA CONVOCATORIA

El Ejecutivo incluyó ayer en la Convocatoria Extraordinaria, por decretos recibidos en la Cámara de Diputados y en el Senado, el proyecto, en segundo trámite constitucional, que concede amnistía por actos u omisiones constitutivos de delitos políticos o sociales, que se hubieren cometido hasta el 1.o de diciembre de 1957.

Por otro oficio a la Cámara, el Ejecutivo hizo presente el trámite de la urgencia para el despacho de esta iniciativa. El proyecto, ya aprobado por el Senado, se encuentra pendiente de la consideración de la Comisión de Constitución, Legislación y Justicia de los diputados.

Universitarios radicales ratifican que no existe la división juvenil

El Comando Nacional de la candidatura presidencial del senador Radomiro Bossay hizo llegar ayer a los diarios una declaración del Grupo Universitario Radical, en la que a renglón seguido de cuatro puntos se sostiene que no existen divisiones entre los jóvenes del partido, asegurando que las informaciones aparecidas últimamente son producto de una condenable campaña.

Los universitarios radicales expresan que "no estamos dispuestos a ser comparsas de esta maniobra", porque "todo el país sabe que el único candidato de izquierda que cuenta con posibilidades de triunfo es el senador Bossay".

EN EL TERCER DISTRITO. — El senador Bossay recorrió ayer la comuna de Las Condes, acompañado del candidato a diputado por el tercer distrito, regidor Juan Briones Villavicencio. Este último, al término de la visita declaró que su votación en la elección del 23 del presente será una gran sorpresa para todos los sectores políticos.

Ayer, el Departamento Nacional de Organización de la campaña de Bossay impartió instrucciones a todos los organismos electorales de la candidatura, para volcar todo su trabajo en la contienda electoral del tercer distrito. Para cambiar ideas sobre esta materia, a las 19 horas de hoy se reunirá, en Huérfanos 1349, el Comando Provincial de Profesores.

Los señores Bossay y Briones dedicarán el día de hoy a visitar la comuna de Ñuñoa. A las 11 horas visitarán la Barraca de la Compañía Maderera Villanueva, y a las 13.30 horas asistirán a un almuerzo popular que se ofrecerá en su honor, en el Mercado Municipal de la comuna.

En la noche, a las 21.30 horas, ambos candidatos tendrán una proclamación en las calles Venecia y Estrella Polar, por parte de los vecinos de la Población La Legua. Mañana se efectuará otra concentración, a las 20 horas, en la Plaza Egaña.

Arturo Frondizi desea acrecentar fraternidad con el pueblo de Chile

Desde Buenos Aires, el Presidente de la República de Argentina, doctor Arturo Frondizi, envió un cablegrama al Partido Radical chileno, en respuesta a la felicitación que éste le dirigiera con motivo de su triunfo en las recientes elecciones realizadas en el país hermano.

El siguiente es el texto de la comunicación del estadista argentino, dirigida al presidente radical señor Marcial Mora Miranda, recibida ayer en la secretaría general del partido:

"Agradécoles profundamente la felicitación que en nombre del radicalismo chileno me han dirigido. Confío en que durante mi gestión presidencial se acrecentarán aún más los fraternales vínculos que unen a mi país con el noble pueblo de Chile, fortaleciendo los principios de libertad, justicia y progreso de nuestros pueblos. (Fdo.): Arturo Frondizi."

Cámara de Diputados iniciará el 12 la legislatura extraordinaria

El miércoles de la próxima semana, la Cámara de Diputados iniciará la nueva legislatura a que ha sido convocado el Congreso Nacional por el Presidente de la República, en uso de facultades constitucionales.

Para ese día, a las 16 horas, los diputados fueron citados a sesión por su presidente, Héctor Correa Letelier. Tratándose de la primera sesión y de conformidad con lo dispuesto en el artículo 73 del Reglamento Interior de la Cámara, ella tendrá por objeto:

1) Designar días y horas para las sesiones ordinarias; 2) Señalar el día de cada semana reservado exclusivamente al trabajo de las Comisiones, en conformidad al artículo 71 del Reglamento; 3) Dar cuenta de la Tabla para las sesiones ordinarias, y 4) Dar cuenta de la composición de los Comités Parlamentarios de la Corporación.

Con el fin de adoptar acuerdos relacionados con el comienzo de la legislatura, el presidente de la Cámara ha citado a los Comités de diputados a una sesión en su oficina, que se realizará ese mismo día, a las 15 horas.

En el Senado no se ha determinado todavía la fecha en que se efectuará la primera sesión. En el caso de la Cámara, las actividades legislativas prácticamente comenzarán el martes 18 del presente.

Hasta el momento, el Ejecutivo ha incluido en la Convocatoria del Congreso nuevo proyectos, a saber: a) Crea una persona jurídica de Derecho Público que se denominará "Junta de Adelanto de Arica"; b) Crea la Empresa Nacional de Puertos; c) Modifica el DFL 208, referente a la industria pesquera del país; d) Establece diversos beneficios para los empleados u obreros que trabajen en faenas mineras y hayan contraído la silicosis; e) Introduce diversas modificaciones a la Ley 11,766, que creó el fondo para la construcción y dotación de establecimientos de la educación pública; f) Modifica la Ley Orgánica de Presupuesto; g) Autoriza la erección de un monumento a la memoria de Gabriela Mistral, en la localidad de Monte Grande; h) Declara de utilidad pública los inmuebles necesarios para la construcción de aeródromos y aeropuertos, destinados a la aeronavegación civil, comercial y de turismo; i) Destina recursos para terminar la construcción del camino de Arica a Quillón, y j) Concede amnistía a personas que hayan cometido delitos políticos o sociales, hasta el 1.o de diciembre de 1957.

Don Héctor Correa Letelier, Presidente de la Cámara de Diputados. Corporación que el miércoles 12 iniciará la nueva legislatura extraordinaria del Congreso.

ULTIMAN DETALLES PARA FUSION PAL CON NACIONALES

La próxima semana se efectuará una sesión-almuerzo de los integrantes de las Juntas Ejecutivas de los Partidos Agrario Laborista y Nacional, con el objeto de ultimar detalles sobre la fusión de ambas entidades políticas.

El presidente del PAL, diputado Julio von Mühlenbrock, después de una prolongada reunión con el presidente de los nacionales, Jaime Sanfuentes, declaró que esta fusión, acordada en 1957, se materializará en el curso del presente mes.

Agregó que la fecha, entendimiento sobre directiva única y demás detalles de la fusión están acordados en principio, faltando la ratificación de ambas directivas en conjunto y por separado.

El nuevo Partido se denominaría Nacional Agrario.

SIMIAN TERMINO SU JIRA ELECTORAL POR EL CAJON DEL MAIPO

El candidato a diputado por el tercer distrito, Eduardo Simián, terminó su jira por las localidades del Cajón del Maipo. En el pueblo de este mismo nombre se efectuó una concentración de mineros, entre quienes se encontraba Abraham Ordenes, quien recordó el paso del ahora candidato cuando hizo sus primeras prácticas de ingeniero de minas en el Mineral "El Cristo", de las Merceditas.

Simián fue proclamado anoche en San José de Maipo, después de un recorrido por Los Quelterhues, San Alfonso, San Gabriel, Melocotón, Guayacán, La Obra y otros centros poblados de la zona precordillerana del Maipo.

En el acto que se realizó hicieron uso de la palabra el secretario del comando independiente, Sergio Gamilla Puebla; el alcalde de Ñuñoa, Gerónimo Saa; el diputado por el tercer distrito, Tomás Reyes Vicuña, y el candidato.

Mañana en la tarde se efectuará la fiesta deportivo-chilena organizada por los partidarios de Simián de Ñuñoa y La Reina. Las actividades se desarrollarán en el Casino del Estadio Municipal de Ñuñoa, comenzando con un partido de fútbol, y luego con unas once a la criolla.

60 Comités en Ampliado de candidatura Aravena en el Tercer Distrito

De especial interés fue —según versión oficial— el ampliado que se realizó el miércoles último en la comuna de San Miguel, en el cual se hicieron representar más de sesenta comités sindicales, juveniles, de pobladores, femeninos, deportivos, etc., que apoyan la candidatura a diputado por el tercer distrito del señor René Aravena. Al acto concurrieron, además, los diputados Humberto Martones y Mario Palestro y los señores Jaime Faivovich y Juan Vargas Puebla, dirigentes nacionales de la campaña de Allende.

NUEVAS ACTIVIDADES. — A las 20 horas de hoy, en Chile España 271, sesionará el comando comunal femenino de Ñuñoa, para impulsar la marcha programada para el día 20; a las 21 horas, Aravena será proclamado en la Población "Cruz Coke". Mañana, a las 19 horas, el candidato del FRAP recibirá la adhesión de vecinos del barrio Mapocho-Vicentini. El domingo tendrá lugar un amplio comunal en Buin, oportunidad en que se rendirá una cuenta política de la marcha de la campaña y de los resultados de la jira que realiza por el extremo austral el candidato presidencial Salvador Allende. La reunión se efectuará en San Martín 347, comenzando a las 10 horas.

Heriberto Rojas, ex campeón de boxeo festejará hoy a Alessandri y Edwards

Jorge Alessandri y Enrique Edwards Orrego completaron ayer su segundo día de la jira programada por la comuna de Puente Alto y localidades adyacentes.

Tanto el abanderado presidencial, como el candidato a diputado por el tercer distrito, recibieron numerosas adhesiones de empleados y obreros, a la vez que visitaron los centros donde funcionan sus comités de partidarios.

A las 19 horas de hoy, ambos candidatos serán festejados con un vino de honor que les ofrecerá el ex campeón sudamericano de boxeo, Heriberto Rojas. La manifestación tendrá lugar en la residencia del conocido ex púgil, ubicada en Gran Avenida 8340, paradero 21. Destacadas figuras del deporte nacional, que concurrirán al ágape, darán mayor realce al acto, al cual se desea dar el carácter de una fiesta del deporte chileno.

El martes próximo sesionará, a las 16.30 horas, en Huérfanos 1555, el Comité Independiente del Comercio Minorista de Chile que ha adherido a la candidatura del señor Alessandri.

DEPORTISTAS CON SIMIAN

ISMENIA PAUCHARD, la magnífica jugadora del equipo de básquetbol de Colo Colo y una de las estrellas del Seleccionado Chileno, saludó a Eduardo Simián, y le ofreció su pública adhesión como deportista a su candidatura a diputado por el Tercer Distrito.

Presentaron proyecto que concede préstamo a empleados de Osorno

Los diputados por Osorno, Sergio Sepúlveda Garcés, Mario Videla López y Armando Palma, presentaron ayer a la Cámara una moción, iniciando un proyecto de ley, determinando que la Caja de Empleados Particulares otorgará a sus imponentes de Osorno un empréstito extraordinario con motivo de la celebración del Cuarto Centenario de la fundación de esa ciudad.

El proyecto, que consta de un artículo único, dispone que dicho préstamo ascenderá a 100 mil pesos por imponente, o hasta el 75 por ciento de sus fondos de retiro y de indemnización, con límite a la cantidad mencionada. Los beneficiarios lo pagarán en 60 cuotas mensuales, y para su otorgamiento no regirán las limitaciones establecidas en la Ley Orgánica de la Caja y de su Reglamento.

En la exposición de motivos, los patrocinantes de esta iniciativa manifiestan que los empleados particulares de Osorno han solicitado a su Caja de Previsión un préstamo extraordinario, "para hacer frente a los gastos que, en forma inevitable, se verán precisados a incurrir, con motivo de la celebración del Cuarto Centenario de la fundación de Osorno, próxima a realizarse, gastos que no están en condiciones de solventar con sus entradas ordinarias".

Aseguran que dicha Caja está en condiciones de otorgar ese beneficio, pero que extiendo limitaciones establecidas en su Ley Orgánica y Reglamento, se ha visto la necesidad de presentar un proyecto de ley especial.

ENTUSIASTA RECEPCION BRINDARON OBREROS DE IANSA AL DR. ALLENDE

Muy halagados de su jira por Llanquihue se encuentran el candidato a la Presidencia de la República, doctor Salvador Allende, y comitiva que le acompaña. Su visita a la Industria Azucarera Nacional tuvo caracteres de entusiasta recepción popular.

Durante su estada en Río Bueno, el candidato dejó constituídos tres comités de pequeños agricultores, en "Las Marzas", "Mentrequén" y "Río Bueno". Allende invitó a los colonos a organizarse para luchar por títulos definitivos de sus propiedades, por caminos y créditos. Especial acogida tuvo su sugerencia de organizar una Confederación de Asociaciones de Colonos de la provincia.

En las afueras de la ciudad de Llanquihue, los partidarios del senador Allende le tributaron un cálido recibimiento. A su llegada, se hicieron estallar petardos y fuegos artificiales. Sobre el puente que cruza el río había un gran letrero que decía: "Marchemos a la victoria con Salvador Allende" y "Al fin el pueblo chileno encontró un camino". En la plaza se concentraron varios centenares de personas a escuchar la palabra del abanderado del FRAP.

El dirigente nacional del Comando Voledia Teitelbolm, expresó que Allende es el candidato del pueblo, y que "ni comunistas ni socialistas cometeríamos el atentado de querer monopolizar dicha candidatura, que representa un gran movimiento popular en pleno desarrollo".

A la entrada de Puerto Varas, varias columnas de manifestantes, con montes y banderas, esperaron y dieron la bienvenida al candidato. Nota especial era la de innumerables mujeres con sus niños en brazos.

TRABAJA para dar TRABAJO

ENRIQUE EDWARDS
candidato a Diputado por el 3er Distrito

DARLE EL VOTO A ENRIQUE
EDWARDS
es darle Trabajo a obreros chilenos

CARROCERIA "ROOL"

CARROCERIAS METALICAS (Acero)
Especialidad en carrocerías de microbuses, station wagons, furgones, etc.
Personal experto. Seriedad.
Entrega en 30 días hábiles.
Facilidades de pago.
Consúltenos sin compromiso.
MAPOCHO N.o 5753

EL CAMION DIESEL IDEAL para trabajos pesados
Con Motor Leyland de 105 H. P. para 7 Toneladas de Carga

DAF

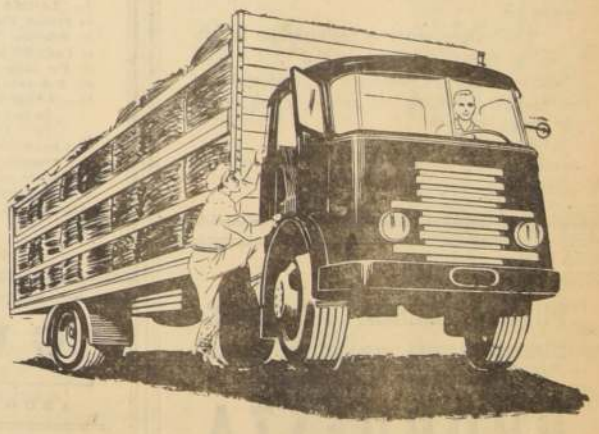

Caja de Cambios con 5 Velocidades y Marcha Atrás.
Equipo eléctrico de 12 Volts. Diferencial Dual.
Cómprelo hoy y se lo entregaremos hoy
Importadores JAVIER ECHEVERRIA Y CIA. LTDA.
SAN FRANCISCO 122
TAURUS Publicidad

Vía PANAGRA usted puede volar a MEXICO
¡cualquier día de la semana!

Panagra es la única línea aérea que ofrece *vuelos diarios* a México. Viaje el día que Ud. desee utilizando los servicios insuperables de El Inter Americano con ultramodernos DC-7 y el económico clase turista El Pacífico con DC-6B, ambos con radar. Además, una conveniente escala en Panamá (puerto libre) le permitirá comprar bebidas, perfumes, cosméticos, alhajas, material fotográfico, porcelanas, etc., con hasta un 50 % de descuento.

PANAGRA
PAN AMERICAN-GRACE AIRWAYS
Consulte a su Agente de Viajes o a las oficinas de Panagra, Grace y Cía (Chile) S. A. - Morandé 315 - Fono 81961 al 67 - Venta de Pasajes, Hotel Carrera - Fono 82011

SERVICIO MEDICO NACIONAL DE EMPLEADOS

AVISO

Llámase a Concurso Médico conforme a lo dispuesto en el Reglamento del Servicio Médico Nacional de Empleados, Decreto Supremo N.o 212, para el cargo del Médico "Ginecólogo", con dos horas de jornada diaria y grado 5.o, en el Servicio Regional de Osorno.

Los antecedentes se recibirán en la Oficina de Partes, Bandera N.o 72, 5.o piso, Santiago y en los Servicios Regionales, hasta el día 15 de marzo del año en curso a las 12 horas.

Dr. ERNESTO GAETE LABRA
Vicepresidente Ejecutivo

LOCALES COMERCIALES
SE ARRIENDAN

Se ofrecen excelentes locales comerciales, en Avenida Bulnes 118, en edificio de la Caja de Previsión de la Defensa Nacional; incluso local con 320 m2. de subterráneo con aire acondicionado. Mayores antecedentes, en Av. Bulnes 102, Sección Rentas.

EL VICEPRESIDENTE EJECUTIVO

Universidad Católica de Valparaíso realizará investigaciones pesqueras

Programa de estudios elaborados por el Ministerio de Agricultura

El Ministerio de Agricultura envió al Rector de la Universidad Católica de Valparaíso, dos proyectos. Uno de ellos trata de un programa conjunto de investigación sobre problemas pesqueros nacionales, y el otro relativo a estudios de secador y ensayo de nuevos tipos de tecnología del ahumado y secamiento del pescado.

INVESTIGACION DE COSTOS. — El proyecto N.o 1 establece que los trabajos se realizarán en Valparaíso por los profesores y alumnos de la Escuela de Técnicos Pesqueros y funcionarios del Departamento de Fomento de Pesca y Caza, bajo la dirección del director de ese departamento, señor Moisés Hernández Ponce.

El objetivo de este proyecto es investigar los costos de producción y los factores que conforman el precio del pescado en Valparaíso, y las condiciones del mercado mismo.

Se establece que para estas investigaciones servirán de base los estudios realizados por la FAO en el plano regional de Santiago, y en el plano nacional. El trabajo se efectuará mediante un encuestamiento de muestras en las ciudades de Valparaíso y Viña del Mar.

NUEVOS TIPOS DE TECNOLOGIA.— En el proyecto N.o 2, está establecido que en la misma escuela se harán estudios de secador y ensayo de nuevos tipos de tecnología del ahumado y secamiento del pescado.

Los trabajos de secamiento y ahumado se efectuarán con los elementos de que dispone la escuela, como en la instalación del Departamento de Fomento de Pesca y Caza en Caleta Portales. Los trabajos serán realizados por funcionarios de ese organismo y alumnos de la Escuela de Técnicos Pesqueros.

Estas actividades tendrán por finalidad demostrar la utilidad de un tipo de secador que ha sido construido en colaboración por dicho Departamento y la Escuela de Técnicos Pesqueros, para el aprovechamiento de los excedentes de pesca, de la pequeña producción pesquera.

Cabe destacar que en el país no existe alguna investigación sobre los temas citados, no obstante su importancia para la industria.

Superintendencia de Educación Pública

A LOS COLEGIOS PARTICULARES

De conformidad con lo dispuesto en los Decretos N.o 11.107, de 1953, y N.o 14.339, de 1955, convoco a la Asamblea de Representantes de los Colegios Particulares, reconocidos por el Estado, con el objeto de que elijan a las personas que integrarán las ternas que serán propuestas al Supremo Gobierno para la designación de los Representantes, en propiedad y suplente, de la Educación Particular, ante el Consejo Nacional de Educación.

La asamblea se llevará a efecto el día 25 del presente mes, a las 18 horas, en la Superintendencia de Educación, 7.o piso Ministerio de Educación Pública, Avenida Bernardo O'Higgins 1371.

EL SUPERINTENDENTE DE EDUCACION PUBLICA

EJERCITO DE CHILE

HOSPITAL MILITAR

PROPUESTAS PUBLICAS

Llámase a Propuesta Pública, por víveres frescos y secos, para proveer al Hospital, desde el 1.o—IV—1958 al 31—III—1959.

Para bases y demás antecedentes, dirigirse a la Jefatura Administrativa del Hospital (horas hábiles).

La apertura de las Propuestas se efectuará el 21 del presente, a las 16 horas, en la Dirección del Hospital.

LA DIRECCION

SERVICIO MEDICO NACIONAL DE EMPLEADOS

AVISO

Llámase a Concurso Médico conforme a lo dispuesto por el Reglamento del Servicio Médico Nacional de Empleados, Decreto Supremo N.o 212, para proveer el cargo de Médico "Ginecólogo", con 2 horas de jornada diaria y grado 5.o, en el Servicio Regional de Antofagasta.

Los antecedentes se recibirán en la Oficina de Partes de Bandera N.o 72, 5.o piso, Santiago y en los Servicios Regionales hasta el día 15 de marzo del año en curso, a las 12 horas.

Dr. ERNESTO GAETE LABRA
Vicepresidente Ejecutivo

FUERZA AEREA DE CHILE

DIRECCION DEL TRANSITO AEREO

Departamento de Aeródromos

PROPUESTA PUBLICA

Se llama a Propuesta Pública, para el habilitamiento e instalación de una Concesión de Peluquería de Primera Categoría en el Aeropuerto de Santiago "Los Cerrillos", que comprenderá:

a) Peluquería de caballeros
b) Lustrín de calzado para caballeros.
c) Cuidador toilette de caballeros.
d) Cuidadora toilette de damas.
e) Servicio ambulante de limpiado de calzado.

Las bases de esta Propuesta podrán ser retiradas a partir del 6-III-1958, en la Oficina del Jefe del Depto. de Operaciones de la Dirección del Tránsito Aéreo, Av. Bernardo O'Higgins 1175, 6.o piso, Of. 636.

EL DIRECTOR DEL TRANSITO AEREO

Destinan fondos para reparar dos locales escolares de Santiago

El Ministerio de Educación pondrá a disposición de la Dirección de Arquitectura de Obras Públicas, la suma de 18 millones de pesos, para trabajos de reparaciones en los locales del Internado Nacional Barros Arana y en el Liceo Luis Miguel Amunátegui. Para cada plantel se destinan 9 millones de pesos, de acuerdo a lo establecido en el decreto respectivo.

Reglamentarán permisos para la instalación de estaciones balleneras

El Ministro de Agricultura, señor Mario Astorga, envió a diversas sociedades pesqueras, copia del proyecto de decreto que reglamenta el otorgamiento de permisos para la instalación de estaciones balleneras terrestres.

Añade en su oficio, que a la brevedad posible deberán devolverse al Ministerio dichas copias con las observaciones que merezca este proyecto, para considerarlas en la redacción definitiva del mencionado decreto, que conviene de nueva considerandos.

REAJUSTES DE PENSIONES SE PAGARAN DEL 12 AL 14

La Tesorería Provincial pagará los reajustes de pensiones y jubilaciones, correspondientes a los meses de enero, febrero y marzo de 1958, conforme con la ley 12.861, de acuerdo a las siguientes fechas:

Pensiones de Interior, RR. EE., Hacienda, Justicia, Defensa Nacional, Civiles, Obras Públicas, Fomento, Tierras y Colonización, Agricultura, Trabajo, Salubridad, Guerra, Marina y Aviación, el 12 de marzo de 1958.

Educación, el 13 de marzo de 1958.

Montepíos de Guerra y Marina, el 14 de marzo de 1958.

La entrega de los cheques se efectuará en Teatinos 28, Tesorería Provincial de Santiago, sólo de 14 a 16.30 horas.

Los cheques los pagará el Banco del Estado en su oficina principal de Alameda Bernardo O'Higgins 1111, de 15 a 17 horas.

ACEPTAMOS FLETES DE VALPARAISO A SANTIAGO

diariamente camioneta de mil kilos

PRECIOS MODICOS

contrato por días o meses

Escribir: OIBUR RENNAT

CASILLA 81-D — SANTIAGO

DIRECCION GENERAL DE APROVISIONAMIENTO DEL ESTADO

RECIBOS DE CONSUMO DE AGUA POTABLE

Solicítanse PROPUESTAS PUBLICAS, N.o 5, por la confección de los RECIBOS CARBONIZADOS, que se indican destinados a la Dirección de Obras Sanitarias:

800.000 recibos de consumo de agua potable.
200.000 recibos de consumo de agua potable.

Las **PROPUESTAS se abrirán en la Dirección General de Aprovisionamiento del Estado**, Sala de Propuestas, **el DIA 20 DE MARZO DE 1958, A LAS 15.30 HORAS.**

Para retirar BASES, ESPECIFICACIONES y ANTECEDENTES, es necesario estar INSCRITO EN EL REGISTRO DE IMPRENTAS, de esta Dirección General.

EL DIRECTOR GENERAL

SOCIEDAD CONSTRUCTORA DE ESTABLECIMIENTOS HOSPITALARIOS S. A.

PROPUESTAS PUBLICAS

para construcción del Hospital de Calama

Se llama a propuestas públicas por suma alzada, para la construcción de la obra gruesa del Hospital de Calama.

Las bases y antecedentes pueden solicitarse en el Departamento de Arquitectura, calle Ahumada 236, 7.o piso, de 9 a 12 M.

Las propuestas se abrirán el día miércoles 26 de marzo de 1958, a las 11.20 horas en las oficinas de la Gerencia de la Sociedad, calle Presidente Ríos N.o 6, 4.o piso.

EL GERENTE

SANTIAGO, 3 de marzo de 1958.

MUNICIPALIDAD DE SANTIAGO

AL VECINDARIO DE LA COMUNA

La Alcaldía Municipal de Santiago, por Decreto N.o 314, sec. 2a. de 4 de marzo de 1958 ha resuelto lo siguiente:

DECRETO

PROMULGASE el expresado Acuerdo N.o 117 de 26 de febrero de 1958, por el que se resolvió lo siguiente:

1.o— Reajustar, a contar desde esta fecha, las tarifas de los automóviles de alquiler, que han regido hasta ahora en la siguiente forma:

I.— TARIFA DIURNA.—
a) Primer kilómetro o "bajada de bandera" ..... $ 120.—
b) Primeros 800 metros ..... $ 12.—
c) Cada 200 metros siguientes ..... $ 12.—
d) Por cada pasajero de exceso sobre tres ..... $ 15.—
e) Por cada maleta o bulto superior a 60 cms. sobre 2 ..... $ 30.—

II.— TARIFA NOCTURNA.— Recargo de un 50% a contar desde la una hasta las seis de la madrugada.

2.o— Los automóviles de alquiler de la Comuna deberán arreglar dentro de 90 días sus taximetros a las nuevas tarifas; y mientras ello ocurre, deberán portar una tarjeta firmada por el Director del Tránsito y adherida en el interior del vehículo en forma visible para el público, en que se autorice el cobro de la nueva tarifa. Esta tarjeta será reemplazada cuando corresponda, por otra que se exprese que únicamente debe cancelarse el valor que señala el taximetro.

FERNANDO GORRONO VELIZ, Alcalde
MARIO ARENAS BLANLOT, Secretario

PROSIGUE TORNEO NACIONAL DE LOS EE. TELEFONICOS

Ha proseguido en la sede del Sindicato de Empleados de la Compañía de Teléfonos de Chile el Octavo Congreso Nacional Telefónico, que debe finalizar esta tarde, cuando más de 60 delegados en representación de 4 mil asociados en todo el país fijen las conclusiones de la reunión.

Estos delegados representan a los once sindicatos telefónicos organizados en todo el país, desde Arica hasta Punta Arenas.

Las conclusiones han de referirse, esencialmente, al escalafón y reajustes, en el aspecto económico, y a problemas de organización y relaciones gremiales desde el punto de vista sindical.

EL SABADO, BAILE.— Para mañana sábado los dirigentes del gremio telefónico han dispuesto la organización de un gran baile, que servirá, al mismo tiempo, para despedir a los delegados de provincias y para culminar las celebraciones del vigésimo quinto aniversario de la fundación del Sindicato de EE. Telefónicos de Santiago, el primero del gremio que existió en el país.

Otra vez en peligro "mote con huesillos"

Los populares carritos que expenden el más criollo de los refrescos, el "mote con huesillos" están en peligro, nuevamente. Una resolución del Departamento Sanitario del Servicio Nacional de Salud prohibe la venta en la vía pública de mote con huesillos, manjí y helados.

Ante esta situación los dirigentes del Sindicato de Comerciantes Ambulantes y Establecidos se entrevistaron ayer con el Director General del SNS., acompañados por el Secretario de Organización del Consejo Provincial de la CUT, Esteban Delgadillo. La directiva planteó al alto funcionario una solicitud de reconsideración de la medida, que estimó como injusta, ya que los comerciantes de mote con huesillos cumplieron con las exigencias de las autoridades fabricando especialmente carritos de acuerdo con éstas.

Los dirigentes declararon que el capital invertido en esos vehículos especiales se perdería aparte de que varios miles de personas quedarían cesantes.

La Dirección del SNS accedió a ordenar la toma de nuevas muestras sanitarias de los productos que se expenden en dichos carritos especiales y basar su resolución final en el resultado que indiquen los informes de laboratorio.

Colegialas:
Batas de levantarse
Camisas
Pijamas
Enaguas
Ofrece:
Isabel Kondor
HUERFANOS 709
MERCED 673

PARQUET LLON

EL PARQUET DE CALIDAD

COIGUE — RAULI
EUCALIPTO
POBLACIONES

Edificios de Departamentos

MORANDE . 440
Oficina 33, 3er. piso

FONO 64974

¡Evite intermediarios!

Comprando maletas, carteras, portadocumentos, pelotas fútbol, etc.

DIRECTAMENTE EN LA FABRICA

MALETERIA MUNDIAL

21 DE MAYO N.o 665

FRENTE NACIONAL DE LA PREVISION SE REUNE HOY

EL FRENTE Nacional de Defensa de la Previsión ha sido a una reunión para esta tarde, a las 19.00 horas, en Lira 323, con el objeto de ampliar la organización y organizar nacional de protesta, en el caso de que se acuerde en la fusión proyectada entre el Servicio Nacional de Salud y el de Seguro Social.

A esta asamblea se espera que concurran unos 800 delegados representación de más de quinientos sindicatos obreros del país.

La directiva propondrá a estos delegados efectuar una manifestación en la Plaza Bulnes, para plantear los puntos de vista que guardó de la Previsión Social que sostiene la organización. Por la misma concentración los dirigentes solicitarán una audiencia al S. E. el Presidente de la República, a quien desean exponer de manera concreta el temor que existe en la clase trabajadora por el incierto destino que se quiere dar a los fondos que, durante años los obreros han ido acumulando mediante sus imposiciones.

MINISTERIO DE OBRAS PUBLICAS

DIRECCION DE ARQUITECTURA

Solicítanse Propuestas Públicas para la ejecución de las terminaciones del edificio destinado a CORREOS Y TELEGRAFOS DE TEMUCO, con un Presupuesto Oficial de $ 70.097.957.

Las Propuestas se abrirán en las Salas de Despacho del señor Intendente de la Provincia de Cautín y del Director de Arquitectura de esta ciudad el día 26 de marzo a las 16 horas.

Bases y antecedentes se podrán consultar en el Departamento Técnico de la Dirección.

SANTIAGO, 6 de marzo de 1958.

EL DIRECTOR DE ARQUITECTURA

CORPORACION DE LA VIVIENDA

PROPUESTAS PUBLICAS

Población "Gil de Castro", de Valdivia

Urbanización, Ley N.o 12.462

Solicítanse Propuestas Públicas para la construcción de las obras de urbanización de la población "Gil de Castro" de Valdivia.

Las propuestas se abrirán el día 24 de marzo de 1958 a las 11 horas en la oficina del Jefe del Departamento Técnico.

Podrán optar a la presente licitación las firmas contratistas que se encuentren inscritas en los Registros de Contratistas de la Corporación, en Primera Categoría, con 10 días de anticipación a la fecha de la apertura de las propuestas y cuya capacidad económica sea superior a $ 30.000.000.

En el caso que la firma interesada no posea la capacidad económica suficiente ésta podrá ser enterada por medio de un aval constituído ante Notario debiendo acompañar la declaración notarial y el certificado bancario de aval antes de las 12.30 horas del día 20 de marzo.

Bases, especificaciones técnicas, planos y demás antecedentes podrán solicitarse en la Secretaría de la Sección Ingeniería de esta Corporación, calle Arturo Prat N.o 6.o piso, a contar del 4 de marzo.

SANTIAGO, febrero 27 de 1958.

ENRIQUE BERGUECIO GONZALEZ
Vicepresidente Ejecutivo

CEMENTERIO GENERAL

Se advierte al público interesado, que los nichos situados en los Pabellones, Galerías y Muros de Circunvalación que más abajo se indican y que a la fecha están vencidos, y que no fueren renovados dentro de los diez días siguientes al primero de esta publicación, serán desocupados y sepultados en fosa común, sin mayor responsabilidad para el Establecimiento, de acuerdo con lo dispuesto en el artículo 16 del Reglamento General de Cementerios (Decreto 421, del 14 de abril de 1932):

Pabellones 6 y 7, Adultos.—

2120, Santiago Romero S.; 2609, Dina Navarrete B.

Pabellón 15, Adultos.—

648, Olimpia Yáñez; 718, Elvira Blanco; 722, Silvia Salazar; 728, Elsa Calderón; 874, José Encabar A.; 878, María Gajardo R.; 938, Prosperina Bravo; 1052, Eugenio Cruzat.

Pabellón 17, Adultos.—

101, Alberto Zamora; 105, Juan Muñoz V.; 15[illegible] Luzmira Silva C.; 169, Sara Echagüe C.; 178, Virginia Gallardo G.; 185, Pedro Toro C.; 257, Lu[illegible] Urzúa Puga; 529, Amadeo Sainz S.; 633, Primitiva Silva T.; 664, Mariano Peralta T.

Pabellón Recoleta, Adultos.—

2121, Delfín Sanhueza; 2227, Julio Nathan S.; 238[illegible] Alfredo Vega S.; 2426, Pablo Lesser.

Galería 1, Adultos.—

100, Manuel Zúñiga C.; 813, Ada Fernández F.

Galería 8, Adultos.—

9029, José Caichac S.; 9041, Julio Caichac A.; 10640, Manuel Morales E.; 10683, Juan de D. Díaz; 10688, Laura Santana A.; 10707, Hugo Vásquez H.; 10771, Carlos Vergara G.

Galerías 10 y 13, Adultos.—

2029, Olga Guerrero M.; 2260, Elena Villa E.; 246[illegible] Luis Olave.

Poniente, Adultos.—

2521, Manuel Solís E.

Pabellón 6, Anexo, Párvulos.—

1884, José Ansaldi.

Pabellón 20, Párvulos.—

95, María Contreras V.; 110, Víctor Labbé R.; 19[illegible] Rodrigo Cofré G.; 225, Rosa Aburto D.

Capillas 16, 25 y 27, Párvulos.—

1096, Filomena González; 1636, Adriana Barrera C.; 2250, Cristina Cisterna P.

Galería 10, Anexo, Adultos.—

23, Víctor H. Sáez V.; 24, Margarita Muñoz D.

NOTA.— En conformidad al Decreto-Ley N.o 421, de 14—IV—1932, esta publicación se hace durante diez días de cada mes (1.o al 10, inclusive, de marzo de 1958) y en un sólo diario.

SANTIAGO, 1.o de marzo de 1958.

EL ADMINISTRADOR

GUIA PROFESIONAL

ABOGADOS

SANCHEZ DEL POZO
Especialmente asuntos y juicios matrimoniales, posiciones efectivas, particiones. Moneda 1137, oficina 18, fono 80813. 10.12.30 y 17.30-19 horas.
(GP) H.O P.

MANUEL CARTES
Nulidades matrimonio. Divorcios. Particiones.
Juicios Trabajo, arrendamientos. Cheques. Huérfanos 1294, oficina 42, fono 64559.
(G.P.) H.O C.

LAURA MULLER
RAQUEL QUEZADA
Toda clase de juicios. Cuenta abogados competentes. Moneda 1137, oficina 66, fono 80917.
(GP) H.O

ADRIAN MOLINA
Abogado. Huérfanos 1294, oficina 13, Santiago; Lazo 1360, San Miguel. Jubilaciones, desahucios, juicios del trabajo, nulidades matrimonio.
(GP) H.O C.

CARLOS MESA M.
Abogado. Estado 153, oficina 811. Nulidades matrimonio, exclusivamente. De 11.30-13 y de 18-20 horas.
(GP) H.O C.

EDUARDO PARRAGUEZ ACEVEDO
Abogado
Huérfanos 743, oficina 118, todo asunto. 6 a 8
(GP) 1.o-3 P.

ABOGADOS

RAQUEL KOGAN B.
Abogado. Toda clase de asuntos. Compañía 1048. Teléfono 84844, edificio Teatro Real. Atención 6 a 8 P. M.
(GP) 16-3

ELIAS NEGHME RODRIGUEZ
Juicios del trabajo. Ahumada 131, oficina 818. Fono 88887.
(GP) H.O C.

ROBERTO SANHUEZA
Nulidades matrimonio. Divorcios, particiones. Bandera 465.
(GP) H.O C.

DENTISTAS

CLINICA DENTAL "CENTRAL"
Prótesis inmediata. Trabajos urgentes. Compañía 1068, oficina 1108, teléfono 85702.
(GP) H.O P.

MATRONAS

SEÑORA PHERINY
Lord Cochrane 95.
(GP) H.O C.

TERESA SANTANDER
Salvador Sanfuentes 2141. Fono 63858.
(GP) 12-3 P.

TECNICOS DENTALES

"RAPIDO"
Soldaduras dentales. Pasaje A. Edwards 29, entrepiso 111, entrada por Ahumada 313, fono 67338.
(GP) H.O

MEDICOS

Dr. HERNAN DEL PINO
Enfermedades de niños. Consultas, hora pediría al fono 41133.
(GP) H.O. C

LECLERC
Nerviosos mentales, alcoholismo. Cuadarraga 207. (Dieciocho-Olivares), 5-8. 40883.
(GP) H.O C.

Dr. GUILOFF
Embarazos, partos. Consultorio. Almirante Pastene 7, Depto. 40, esquina Providencia 1370. Teléfono 47503. Residencia, La Verbena 8846, teléfono 491765.
(GP) H.O C.

Drs. LUISA PACHECO FIZARRO
Médico cirujano. Señoras y niños. Consultas de 15 a 18 horas. Natanlel 475. Fono 36762.

Dr. GASTON RAMIREZ
Piel. Manuel Rodríguez 56. Fono 65825.
(GP) H.O C.

ABDELKARIM DAVIS
Señoras, ginecología, sexología, psiconeurosis. Consultas: de 5 a 7. Huérfanos 2084.
(G. P.) 23-3 P.

MEDICOS

DOCTORA NAVARRETE
Partos y ginecología. Consultas de 16 a 19 horas. Vicuña Mackenna 315. Teléfono 35912.
(GP) H.O C.

Dr. GORGEWSKY
Rayos X, estómago, hígado, broncopulmonares, diabetes. Compañía 2211. (86850). 2 a 5.
(GP) 24-3 P.

THOMPSON SCHWARZENBERG
Metabolismo, impotencia, obesidad, glándulas. Merced 486-A. 33788.
(GP) 5-5 P.

DOCTOR GALLEGUILLOS
Rayos X, aparato digestivo, hígado, corazón, pulmón. Consultas 17-18 horas. Alameda 1125, departamento 730. Teléfono 74731. Fuera de hora, 80691.

Dr. EGIDIO GUTIERREZ
Vías urinarias, venéreas. Presidente Ríos 53. Oficina 22. 397981.
5-5 P. M.
(GP) 5-5 P.

PRACTICANTES

LUIS ALDUNATE
Curaciones, inyecciones, especialista vías urinarias, previa indicación médica. Teatinos 248, fono 66824. Cerca Hotel Carrera.

VIAJEROS Y VERANEANTES.-

De Reñaca ha regresado la señorita María Luisa del Río Vicuña.

—De las Rocas de Santo Domingo, los señores Carlos Costanera Sepulveda y Enrique Monti Rojas.

—De Viña del Mar regresaron don Antonio Echeverría Maroto, señora Laura Edwards de Echeverría e hijo.

—Del mismo punto, la señora Blanca Figueroa de Riesco.

—En Reñaca pasan una temporada la señora Carmen Concha de Landa, don Julio Zegers Alcalde y señora Angélica Landa de Zegers.

—Desde su fundo en Los Angeles ha llegado a Viña del Mar la señora Mary Bunster de Vial.

—En la próxima semana parte a Puerto Montt nuestro corresponsal en Las Barrancas, señor Fernando Barahona.

—De Limache regresó don Enrique Ponce Roldan.

AL EXTRANJERO. — A Punta del Este, Uruguay, se dirigirán el próximo sábado, para asistir al 5.o Congreso Interamericano de Radiodifusores, don Enrique Sánchez Matte, señora Alicia Claro de Sánchez, don Mario Sáenz y señora Begoña López de Sáenz, don Mario Parada Cobo y señora María Eugenia Zuluaga de Parada y don Francisco Echeverría Maroto.

—El sábado próximo viajara a Buenos Aires, donde pasará una temporada, el señor Víctor Marcone G.

Controlarán matrículas y asistencia media de los colegios particulares

Oficiales del Presupuesto, destacados en el Ministerio de Educación, profesores y jefes educacionales, tendrán a su cargo la inspección extraordinaria sobre las matrícula, asistencia media y control técnico de los planteles particulares de educación, que perciben subvenciones de acuerdo a lo establecido en la Ley N.o 9.864.

Para llevar a cabo esta misión, el Ministerio de Educación destinó la suma de 1 millón 600 mil pesos, para el pago de viáticos y pasajes al personal que realizará dicho trabajo.

CB 146 Radio Magallanes.

La emisora que quiere hacer de cada hogar un amigo cordial.

Presenta mañana a las 22 horas y el Domingo a las 13.30 horas.

Reportaje a ASIMET

Continuando el ciclo de documentales radiales sobre las actividades del país, da a conocer la industria metalúrgica chilena en una entrevista al GERENTE DE ASIMET, SEÑOR

ENRIQUE EDWARDS

TAURUS Publicidad

Para los primeros días frescos de la nueva temporada, Christián Dior, París, ha creado "Flanelle", modelo para la tarde de franela gris.

BAUTIZOS. — Ha sido bautizada por el Presbítero Francisco Zavala Rojas, Marta Virginia del Carmen, hija de don Manuel Zavala Rojas y de la señora Maruja Vinagre de Zavala. Fueron sus padrinos don Alfonso Vinagre Lagos y la señora Marta Cortés de Moncoy Barrios.

—Ha sido bautizado Juan José, hijo del señor Emilio Pellegrini Portales y de la señora Sylvia Ripamonti de Pellegrini. Fueron sus padrinos el señor Roberto de Ferrari Soublette y la señorita Sylvia Pellegrini Ripamonti.

VIAJEROS Y VERANEANTES. — De Pucón, se han dirigido a Algarrobo, en donde terminarán su veraneo las señoritas Laura Aguirre y María del Carmen Portales Greene.

—Regresó a Valparaíso, el doctor Pedro Galleguillos Rojas.

HOGAR DE CRISTO.-

Señor Agricultor: Usted sólo muy poco pierde hacer en favor de los que nada tienen; pero si varios se reúnen la ayuda cobra importancia. Chilenos mueren de miseria en Santiago. Su donativo en cosechas será bien administrado. Envíelo al Hogar de Cristo Alonso Ovalle 1479, fono 88798.

MATRIMONIO CONCERTADO. — Ha quedado concertado el matrimonio de la señorita Valentina Navarrete Leigh con el señor Jaime González Cortés. Bendijo las argollas el Padre Morand Ovrel, Párroco de Nuestra Señora de Los Angeles.

RESIDENCIAS. — Don Arturo Matta Vicuña, señora e hija han fijado su nueva residencia en la calle Huelén 33, 2.o piso, teléfono 492333.

—El señor Charles Farner y señora se encuentran residiendo en el Edificio Celedonia, A. Bulnes 185, teléfono 62223.

Agencia de "La Nación"
ROBERTO CARRASCO ORTEGA
Arturo Prat 1561

PARTE DE MATRIMONIO. — María de la Cruz, participa a usted el matrimonio de su hijo Joaquín con la señorita Violeta Gálvez Droguett que se efectuará mañana sábado, en forma privada.

—Joaquín Peñaillillo de la Cruz, participa a usted su matrimonio con la señorita Violeta Gálvez Droguett que se efectuará privadamente mañana sábado.

—Alejandro Gálvez Droguett, participa a usted el matrimonio de su hermana Violeta con el señor Joaquín Penailillo de la Cruz, que se efectuará privadamente mañana sábado.

DEL EXTRANJERO. — Con su pasaje completo viaja a Chile el lujoso transatlántico "Reina del Mar", de la Compañía Inglesa de Vapores, que zarpó de Liverpool el 25 de febrero y debe llegar a Valparaíso el 31 de marzo.

El "Reina del Mar" viene con 35 pasajeros europeos, en viaje de ida y regreso por la ruta de The Pacific Steam Navigation Company, y numerosos viajeros hacia la zona del Caribe y del Pacífico Sur.

Entre los pasajeros embarcados en Europa, con destino a Valparaíso, figuran los siguientes: señor T. Barros, señora P. de Castello Branco, señora Marta Bezanilla de Encina, señor Carlos García de la Huerta, señora Eugenia A. de Guillén e hija María Guillén; sir William Cooper, Bt., y señora; coronel Víctor Ciudad, señora e hija; señor I. van Hoeken, señor Harry Kemp, señora Micheline Manheimer e hijas, señor Guillermo Ruiz Tagle y señora Enriqueta Huneeus de Ruiz Tagle, señor R. F. C. Thomae, señora e hijas; señorita J. J. Ch. van Zanten, señora Laura Benavides de Zúñiga, señora Juanita Zúñiga de Gallardo, señor Osvaldo Aguirre Córdova, señor P. Whelan, señora e hijos; señorita M. Eugenia Barturen, señora Luisa Fernández, Sr. J. L. A. French, señora e hijo; señor Nicolás Gil y señora, señorita Marión Hucke, Rev. Alaistair F. Lamont, señora e hijo; señor H. Letelier, señor Eric Mc.Clelland y señora, señor Tomás Pérez, señor L. Phillips-Jones, señora e hijo; señor César Safie, doctor G. Herbert Torrico Rojas, señora Anita María Kocian de Torrico e hijo; señor Eric Turton, señor Carlos Vergara, señora Eileen M. Bannister, señor A. E. Evans y señora, señor Charles Foster, señor Alfred Vaird y señora, y muchos otros.

El "Reina del Mar" zarpará nuevamente de Valparaíso, en viaje de regreso a Europa, el 3 de abril próximo.

A BUENOS AIRES.— El señor Alberto Phillipe, presidente de la Cámara Junior Internacional, se dirigió ayer a Buenos Aires, vía El Interamericano.

Don Sergio Martínez, Director Subrogante del Jardín Botánico

Por decreto del Ministerio de Agricultura, dictado ayer, se nombró al señor Sergio Martínez González, administrador subrogante del Jardín Botánico Nacional de Viña del Mar.

El señor Martínez reemplaza al titular, señor Alfredo Montaldo, que se encuentra becado en los Estados Unidos, realizando estudios de conocimiento y perfeccionamiento profesional.

DOS PROFESORES ALEMANES A LA UNIV. DE CHILE

El sábado llegará, procedente de Alemania, el profesor de Química, Dieter Fortmann, quien viene contratado por la Universidad de Chile, donde prestará sus servicios por espacio de dos años.

También llegará, el domingo 16 del presente, el profesor alemán Jochen Kumerov, especialista en Botánica. Permanecerá en el país dos años.

Ambos profesores desarrollarán actividades docentes y de investigación en nuestro primer plantel de enseñanza superior.

REGRESO PIANISTA PATRICIO PIZARRO: HIZO EXITOSA JIRA

Ayer ha regresado al país, en la motonave "Marco Polo", el joven pianista chileno Patricio Pizarro Ortega, después de una exitosa jira de estudios y conciertos por Italia y España. Pizarro vuelve a Santiago para participar en los conciertos con la Sociedad Filarmónica y con la Orquesta Sinfónica de Viña del Mar.

COMO MANEJAR A LAS MUJERES

Los hombres generalmente cometen un gran error al pretender que sus empleadas sean razonables. He aquí algunas reglas para obtener el máximo rendimiento de las mujeres. Lea en SELECCIONES de febrero algunos consejos para quienes tienen empleadas y también para otros casos, por una sicóloga de profesión. Lea también "Cómo se conserva sano nuestro organismo", y muchos otros artículos amenos.

¡Compre hoy su ejemplar de SELECCIONES!

Candidatas "Miss Chile" en Catalina

Ayer se efectuó en los salones de la firma de Trajes de Baño CATALINA, la primera reunión amplia de postulantes al Concurso Nacional de Belleza "Miss Chile 1958". Asistieron las siguientes señoritas: Pelusa Achondo Valenzuela, María Angélica Alvarez Reynals, Adelaida Negrete Elanchait, Patricia Vergara Gana, Inés Moreno Meneses, Rosario González C., Olga Herrera y Eliana Ortiz Kother. Después de analizar la situación del concurso y de cambiar ideas sobre sus respectivas campañas, las candidatas posaron para la NACION en el grabado que publicamos. El concurso celebrará su próxima reunión en el Hotel Villa Sol, de Olmué, el sábado próximo a las 16.30 horas, durante un acto que se ha programado para recibir a las candidatas de Quilpué, Valparaíso y Limache.

COMIDA EN VIÑA DEL MAR.-

El Decano del Cuerpo Consular y Cónsul General de España en Valparaíso señor Eduardo Callejo y señora Ana María Concha de Callejo, ofrecieron una comida a un grupo de sus relaciones en su residencia de Viña del Mar a la que asistieron entre otras las siguientes personas: Guillermo Rivera Bustos y señora Peggy Heavey de Rivera; Pedro Ibáñez Ojeda y señora Adela Santa María de Ibáñez; Luis Gómez Nicholis y Sybil Rawson de Gómez, Carlos Puig V. y señora Rosa Parada de Puig; y Harald Lange B. y señora Victoria Puig de Lange.

NACIMIENTOS. — En la Clínica Central ha nacido un hijo del señor Alberto Politeo Politeo y de la señora Vesna Agnic de Politeo.

—Ha nacido un hijo del señor Jorge Elster y de la señora Lucía G. de Elster.

—En la Clínica Santa María, ha nacido un hijo del señor Agustín Aguado y de la señora Yolanda Cornejo de Aguado.

INSTITUTO CHILENO - FRANCES
AGUSTINAS 719
MATRICULA ABIERTA

CURSOS de francés elemental, medio y superior.
CURSOS de conversación.
CURSOS para alumnos de liceos y colegios.
CURSO de Civilización Francesa: primer semestre:
PAUL CLAUDEL

Las clases se iniciarán el 17 de marzo

INSTITUTO COMERCIAL "SUPERBI"
ENSEÑANZA GRATUITA
EXAMENES VALIDOS
TITULO DE CONTADOR GENERAL
CURSOS DIURNOS Y NOCTURNOS
MATRICULA ABIERTA EN:
— LORD COCHRANE 1288 —
y en su nuevo y amplio local de clases
COMPAÑIA 1447, frente al Liceo N.o 1 de Niñas

LICEO DIEGO PORTALES
San Miguel — La Cisterna — San Bernardo

ENSEÑANZA GRATUITA
HUMANIDADES HASTA 5.o AÑO
Clases lunes 10 de marzo a las 8.30 A. M.
MATRICULA ABIERTA
de 9 a 12.30 y 4 a 7 P. M.
LICEO N.o 6
GRAN AVENIDA 5986 - FONO 51234
PARADERO 15

SERVICIO MEDICO NACIONAL DE EMPLEADOS

AVISO

Llámase a Concurso Médico conforme a lo dispuesto por el Reglamento del Servicio Médico Nacional de Empleados, Decreto Supremo N.o 212, para proveer el cargo de Médico "Examinador", con 2 horas de jornada diaria y grado 5.o, en el Servicio Regional de Valdivia.

Los antecedentes se recibirán en la Oficina de Partes, Bandera N.o 72, 5.o piso y en los Servicios Regionales hasta el día 15 de marzo a las 12 horas.

Dr. ERNESTO GAETE LABRA
Vicepresidente Ejecutivo

ORGANIZACIONES DE VENTAS DEL COBRE

Para obtener un buen rendimiento, en toda empresa moderna es necesario deslindar las actividades productoras, de los mecanismos encargados de promover y realizar las ventas, o sea, lo que se denomina la "organización de ventas".

Como es lógico, en una entidad de vastas proporciones, que agrupa a numerosas empresas filiales con giro similar de negocios y de producción, resulta mucho más práctico y económico constituir una sola organización de ventas, que se dedique a colocar en los mercados la producción de las distintas entidades agrupadas, en vez que cada una de éstas lo haga separadamente.

Por su naturaleza, la industria del cobre debe operar en un mercado que presenta problemas muy complejos. Sus organizaciones de ventas, por lo tanto, deben estar a cargo de personal particularmente especializado, que tenga reconocida capacidad y experiencia, y que se dedique exclusivamente a este género de actividad, todo lo cual permite obtener las mejores condiciones de venta posibles, entre las que debe mencionarse el pago de las producciones en moneda dura, evitándose la inclusión del cobre en convenios de compensación que resultarían perjudiciales para el futuro de la industria y para la economía del país.

Estas organizaciones de ventas, controladas por las propias Compañías, perciben una comisión que les permite financiar sus gastos, lo que representa para cada Compañía, un estipendio económico dado el volumen de producción que se transa. Gracias a este sistema de organizaciones de ventas, ha sido posible que la producción chilena, no obstante la crisis actual, efectúe sus colocaciones, enfrentando a los poderosos competidores que afluyen al mercado internacional.

CHILE EXPLORATION COMPANY — Mineral de Chuquicamata
ANDES COPPER MINING COMPANY — Mineral de Potrerillos
SANTIAGO MINING COMPANY — Mineral de La Africana

CONTRIBUYEN A LA GRANDEZA Y PROSPERIDAD DE CHILE

SIEMBRE SEMILLAS DE CALIDAD — Genéticas, Seleccionadas o Importadas

TRIGOS
Genéticos
Vilufen
Keniatén
Maipofén
Biofén
Ideal Pelón
Candealfén
Frontana
Llocofén
Millafén
Manitoba
Litoral Precoz
Hattif
Nord Desprez
Vilmorin 27 y 29
Barón
Copifén
Capelle Desprez
Importados
Marne Import de Francia
Lille Import de Francia
Capelle Desprez de Francia
Seleccionados
Capelli
Baflo
Menflo
Cuaderna
Florana
Caupolicán
Ruso
Pevelle Desprez
Castaño Colorado
Colorado alemán
Frontana
Florence Aurora
Llocofén
Millafén

Seleccionados
Manitoba
Litoral precoz
Hattif
Nord Desprez
Capelle Desprez
Florimón Desprez
Vilmoral 53-29 y 27
Barón
Copifén

CENTENO
Petkuser de Invierno hijo de importado.
AVENAS
Stormking seleccionadas
Sueca seleccionada
Amarilla seleccionada
Rubia seleccionada
Vickland genética
Klein mar genética
Andrew Import de EE. UU.
California Import de EE. UU.
Ventura Import. de EE. UU.
Klintland Import de EE. UU.
CEBADAS CERVECERAS
Bethge seleccionada
Cou de Cygne seleccionada
Haine Haisse seleccionada
Kenia seleccionada
Chevalier seleccionada
Maya seleccionada
Wissa seleccionada
CEBADAS FORRAJERAS
Cruzat (6 hileras) Selec.

BANCO DEL ESTADO DE CHILE
SECCION COMERCIAL

Novedosos stands en la Exposición Nacional de Industrias de Osorno

El torneo se efectuará del 23 al 30 de marzo

Entre el 23 y el 30 del presente mes se efectuará en el local de la Sociedad Agrícola y Ganadera de Osorno, SAGO, la gran exposición nacional de industrias fabriles, que se presentará con motivo de la celebración del cuarto centenario de la fundación de esa ciudad austral.

En este torneo participarán las más importantes firmas de Santiago y de la zona sur del país.

CIUDAD PROGRESISTA.— Osorno, la moderna y progresista ciudad, prepara sus mejores galas para lucirlas con ocasión de esta festividad. El programa de actos consulta numerosas actividades sociales, culturales, comerciales e industriales, que tendrá como torneo cumbre la realización de dicha muestra.

ESPIRITU DE SUPERACION.— Los dirigentes de la Asociación de Industriales de la provincia de Osorno, institución organizadora de este torneo, que constituirá un acto de extraordinaria importancia, no ocultan su agrado por el evidente espíritu de superación con que los industriales de la zona y de Santiago esperan llegar a esta exposición.

Además es claramente apreciable el ánimo de todos los fabricantes de presentar stands novedosos y de gran interés para los visitantes que concurrirán a esta muestra.

Director General de Educación Secundaria realizó ayer importante visita a Valparaíso

Se impuso de los problemas que afectan a la enseñanza en la provincia y adoptó importantes resoluciones.

VALPARAISO.— El Director General de Educación Secundaria, señor Miguel Angel Vega, llegó ayer sorpresivamente a Valparaíso con el objeto de estudiar en el terreno mismo los variados problemas que afectan a la enseñanza secundaria en este puerto y en la provincia.

Con tal objeto, convocó a una reunión en el local del Liceo N.o 1 de Hombres "Eduardo de la Barra", a la dirección y al profesorado del nuevo Liceo N.o 3 de Niñas, que no tiene local donde funcionar y cuyas clases se realizan en siete salas facilitadas por el Liceo N.o 2 de Niñas.

La directora, señorita Gabriela Celis de Roca, hizo presente la necesidad de contar con un local que permita el racional desarrollo de las clases para 17 cursos, pues en las actuales circunstancias no es posible dar cumplimiento como es debido a los planes educacionales.

Son 600 alumnas las que actualmente están matriculadas en el Liceo N.o 3.

En esta reunión, el Director General de Educación Secundaria autorizó plenamente a la señorita directora para arrendar una casa particular que cuente con las mínimas comodidades para el funcionamiento del Liceo.

Sin embargo, se da el caso de que los propietarios, con un sentido absolutamente negativo, se niegan en su mayoría a arrendar sus propiedades al Estado, si aun por tratarse de fines tan nobles como son los de la educación.

El señor Miguel Angel Vega tuvo ocasión de imponerse de numerosos otros problemas que se relacionan con los liceos de Valparaíso, como el de la construcción de nuevos pabellones para el Liceo N.o 1 de Hombres, el de la construcción del nuevo local para el Liceo de Playa Ancha, "Alfredo Narar", y la terminación de los nuevos pabellones para el Liceo N.o 1 de Niñas. Adoptó varias resoluciones de importancia y se impuso a fondo de todos los problemas que al iniciarse el Año escolar afectan a la enseñanza secundaria de la provincia.

PATRULLERO "LAUTARO" SUSPENDE BUSQUEDA DEL AVION DE LA FACH

VALPARAISO.— En la Primera Zona Naval, se informó en la tarde de ayer, que se había ordenado al patrullero Lautaro, suspender la búsqueda del avión de la FACH, T6 N390, de la Base de Quintero, que el miércoles pasado se vio caer al mar frente a las playas de Zapallar, a la altura del Cerro La Cruz, a 300 metros de la costa, debido a que el sitio donde se supone que cayó la máquina tiene una gran profundidad que no permite el trabajo de los buzos.

La máquina, cuyo se informó anteriormente, era pilotada por el subtenientie Fernando Contador, de 23 años de edad, perteneciente al Grupo N.o 1 de Caza Bombarderos del Ala 2 de Quintero. También suspendieron la búsqueda los helicópteros y aviones de la Base Quintero. (El Mercurio-sal.)

74 MILLONES PARA TRABAJOS DE AGUA POTABLE: DETALLE

El Ministerio de Obras Públicas, destinó la suma de 74 millones 86 mil 770 pesos, para la ejecución de diversas obras de agua potable y alcantarillado en varias ciudades del país. El detalle es el siguiente: Para atender gastos que originen la construcción, reparación y conservación de arranques de agua potable y alcantarillado de Santiago, la cantidad de 50 millones de pesos. También con aportes de esta cantidad se harán obras en algunos sectores de la comuna de Providencia.

Para la construcción de agua potable de San Fernando, 5 millones 73 mil 300 pesos. Estos trabajos deberán ser entregados en mayo próximo.

Para obras de agua potable de Osorno, 10 millones 23 mil 950 pesos.

Para la construcción de agua potable de Valdivia, 8 millones 789 mil 520 pesos.

134 DELINCUENTES Y DEPRAVADOS FUERON DETENIDOS EN EL HAMPA

VALPARAISO.— Denso y nauseabundo producto significó para el Servicio de Investigaciones de Valparaíso la última redada tendida a los bajos fondos del Puerto, en sorpresiva y vertiginosa acción de comando que impidió a los maleantes ponerse a salvo de la "rayia" policial que se dejó caer por diversos puntos simultaneamente, envolviendo en un cerco infiltrable al hampa porteña.

Ciento treinta y cuatro delincuentes de todos los generos del delito y de la depravación fueron detenidos y conducidos al cuartel de Investigaciones.

De estos, 77 fueron hombres y 57 mujeres.

Entre los hombres figuraban cogoteros, rufianes, invertidos sexuales, cuentieros, monreros, escaperos, lanzas, estafadores, corruptores de menores y cuanto de más sórdido medra en las tinieblas de los bajos fondos de la sociedad.

Entre las 57 mujeres figuraron lenonas, tenderas, prostitutas sin control sanitario, dueñas y regentas de prostibulos, "afanadoras" de tripulantes, ebrias y mujeres sin oficio ni domicilio, que viven al acecho de los incautos.

En la mañana de ayer este numeroso y heterogéneo conjunto de delincuentes y depravados fue puesto a disposición de los respectivos juzgados.

La acción estuvo dirigida personalmente por el Prefecto Jefe, señor Gerardo Fredemas, y el Subprefecto, señor Gustavo Segura Bassure.

La verdadera cara de Chile vieron los turistas del "Gripsholm" y no la falsa que se les había mostrado en un folleto

Anoche zarpó el lujoso transatlántico de Valparaíso con destino a Puerto Montt.

VALPARAISO.— Con matemático cumplimiento de su itinerario, anoche, a las 22.30 horas, salió sus amarras de atraque al sitio C de la Aduana, el lujoso transatlántico de turismo "Gripsholm", y zarpó de Valparaíso con destino inmediato a Puerto Montt, frutos de una estadía de tres días en el puerto, durante los cuales los 381 turistas que viajan a su bordo tuvieron ocasión de disfrutar de múltiples atracciones que se les tenían preparadas, tanto en la capital como en Valparaíso, Viña del Mar, Concón y Olmué, donde ayer se les ofreció una fiesta a la chilena.

Los turistas tuvieron ocasión de constatar que el folleto impreso por la empresa organizadora del viaje y que fue distribuido entre los pasajeros para que tuvieran anticipado conocimiento de Chile, adolecía de gravísimos errores y falsedades que habían muy mal de la cultura de quien lo redactó y peor aún de una organización de viajes que ilustra en forma tan inexacta a sus clientes sobre los países que van a visitar.

En efecto, el mencionado folleto adolece de errores tan graves como el de asignarle a la población de Chile alto índice de indios y de mestizaje que los turistas buscaron por todas partes sin encontrarlos.

Afirmamos, como dato histórico señala que Chile se independizó el 16 de julio de 1810 mediante el grito de "La Serena".

Desconoce la existencia de Universidades y centros de altos estudios. Señala que Chile amplía por el norte en la ciudad de Tacna y termina por el sur en el Cabo de Hornos.

El redactor del folleto ignora que hace más de 30 años Tacna fue reintegrada en virtud del honesto cumplimiento de acuerdos internacionales a nuestra hermana nación del Perú y que Chile por el sur no termina en el Cabo de Hornos, sino en el mismo Polo Sur, mediante la prolongación territorial de la Antártida Chilena. Y así, por el estilo.

La totalidad de los turistas del "Gripsholm" quedaron prendados de nuestro país y no escatimaban sus frases de admiración por Chile.

El lujoso transatlántico hará escala en Puerto Montt, después, en Punta Arenas y proseguirá por el Estrecho de Magallanes hacia el Atlántico, en su viaje de circunvalación de América Latina.

PROXIMAS SALIDAS:

M/N "MARCO POLO" ... ... 9 de marzo de 1958
" "A. VESPUCCI" ... ... 9 de abril de 1958
" "A. USODIMARE" ... ... 25 de abril de 1958
" "MARCO POLO" ... ... 25 de mayo de 1958

Para Europa, vía Canal de Panamá, con escalas en Antofagasta, Arica, Callao, Puna, Manta, Buenaventura, Cristóbal, Cartagena, Curazao, La Guayra, Tenerife, Barcelona, Cannes, Nápoles, Génova.

VALPARAISO ITALMAR SANTIAGO
ERRAZURIZ 401 AGENTES GENERALES UCENTRAL 1043

-AGRONOMOS-

Necesitamos para fomento y revisiones de siembras de RAPS en la Zona Sur -Ñuble a Llanquihue.-

Dirigirse por escrito - remitiendo antecedentes a:

COMPRADORA DE MARAVILLA S.A.

CLASIFICADOR 945 - SANTIAGO

Los empleados particulares de Osorno invitaron al Presidente de la República para la celebración del cuarto centenario de esa hermosa ciudad sureña. El Jefe del Estado aceptó gustoso, y atendió, además, peticiones de carácter gremial que le formularon. En el grabado, S. E. saluda al presidente de la delegación, que fue acompañado por la activa dirigente nacional, Inés del Canto.

POR PRIMERA VEZ TRES MUJERES INGRESAN A LA UNIVERSIDAD STA. MARIA PARA CARRERAS TECNICAS

VALPARAISO.— Por primera vez, desde su fundación, han ingresado a la Universidad Técnica Federico Santa María, tres mujeres, en calidad de alumnas, las tres con bachillerato en matemáticas que las habilitan para seguir carreras técnicas que hasta ahora sólo habían sido de preferencia masculina.

En efecto, dos de las señoritas se han matriculado en la Facultad de Ingeniería Eléctrica y la otra en los cursos de Ingeniería Civil (Constructora Civil).

Hace algunos años se matriculó también una señorita para seguir una carrera técnica pero no prosiguió sus estudios.

Es ésta, pues, prácticamente, la primera vez que tres mujeres inician los estudios de carreras de este género, lo que demuestra cómo la técnica moderna atrae también al mundo femenino.

Las clases, en la Universidad Técnica Federico Santa María, se inician hoy.

Mañana se inaugura Exposición Agrícola-Ganadera de Peñuelas

Desde las 9.30 horas de hoy, quedará abierta al público la Vigésima Exposición Agrícola, Ganadera e Industrial de Peñuelas, que todos los años organiza la Sociedad Agrícola del Norte.

El acto inaugural se efectuará mañana, con la asistencia de los Ministros de Agricultura y de Educación, señores Mario Astorga, y general del Aire, Diego Barros Ortiz.

Especialmente invitados concurrirán a este torneo, el presidente de la Sociedad Nacional de Agricultura, señor Recaredo Ossa y el Consejero de esa institución, señor Mario González Valdés. En esa oportunidad, el presidente de la SNS, hará uso de la palabra durante la ceremonia.

Movimiento de Vapores

ENTRAN

Hoy:
SAN FERNANDO, de Iquique.
CUZCO, de Hull.
ANGOL, de El Callao.
ANTOFAGASTA, de Bahía Concepción.

Mañana:
SAARSTEIN, de Haemburgo.
OSORNO, de Punta Arenas.
BRASIL, de Gottemburgo.
LEBU, de Talcahuano.
WIESBADEN, de Hamburgo.
SANTA ANA, de Nueva York.
ORINOCO, de Hamburgo.

SALEN

Hoy:
PINA, para Arica.
PIZARRO, para Liverpool.
SANTA MARIA, para Nueva York.
UNION STAR, para Vancouver.

Mañana:
NAVARINO, para Punta Arenas.
ANTOFAGASTA, para Arica.

No pueden otorgar crédito a Matadero de Osorno; motivos

El Banco del Estado de Chile no podrá conceder el crédito solicitado para la adquisición de ciertos equipos importados para complementar las instalaciones del Matadero-Frigorífico de Osorno.

Así lo hace saber el Ministro de Agricultura, en un oficio enviado a los representantes de ese frigorífico.

Dice la nota que el Banco del Estado, por el momento no cuenta con los recursos de caja suficientes, ni tampoco dispone de margen para colocaciones de ese tipo dentro de las cuotas de expansión crediticia vigente.

Compañía Sud Americana de Vapores

En conformidad a la reforma de estatutos recientemente aprobada por el Supremo Gobierno, el Directorio ha resuelto ampliar el capital pagado de la empresa, de $ 5.750.000.000 a $ 9.100.000.000, de acuerdo al siguiente procedimiento:

a) Mediante el aumento del valor nominal de las 11.500.000 acciones actualmente emitidas de $ 500 a $ 700 c/u., y

b) Mediante la emisión de 1.500.000 acciones de un valor de $ 700 c/u., que serán entregadas a los señores accionistas, libres de pago y en la proporción de una cada por cada 7,66 que posean a la fecha del cierre del Registro de Accionistas. Las acciones sobrantes serán vendidas en la Bolsa de Comercio y/o Bolsa de Corredores, y su producto distribuido a prorrata entre los accionistas a quienes corresponda.

Este aumento de capital se hará con cargo al fondo de capitalización.

Para los efectos anteriores, el Registro de Accionistas permanecerá cerrado desde el día 10 de marzo hasta el día 31 de marzo de 1958, ambas fechas inclusive.

El producto de la venta de las acciones sobrantes será pagado en las oficinas del Banco Sud Americano de Valparaíso y Santiago, el día 31 de marzo, y los títulos correspondientes a la nueva emisión podrán ser retirados por los señores accionistas en las oficinas de la Compañía, desde el 30 de abril en adelante.

EL PRESIDENTE

Valparaíso, marzo de 1958.

ANTES DEL 1.º DE MAYO

Viene Frondizi

También desea que el general Ibáñez viaje a Argentina

LO ANUNCIO AL EMBAJADOR MAZA

BUENOS AIRES, 6 (UP).— El Presidente Electo, Arturo Frondizi, visitará Chile si le es posible viajar al exterior antes del 1.o de mayo, según se reveló en una entrevista con el Embajador chileno, José Maza, en las oficinas provisionales de Frondizi en el Ministerio de Comercio.

También Frondizi expresó su vivo deseo de que el Presidente Ibáñez esté personalmente presente en el acto de su transmisión del mando.

El Embajador José Maza departió con el Presidente Electo durante media hora, en forma cordialísima. Frondizi reiteró sus agradecimientos por la felicitación que le envió el Presidente Ibáñez desde Santiago, como también por nota del Embajador. Frondizi ha contestado ambas comunicaciones.

Al proseguir la conversación, Frondizi manifestó su propósito de visitar Chile antes de la transmisión del mando, en el caso que le fuera posible ausentarse al exterior. Igualmente expresó su vivo deseo de que viniera el General Ibáñez a Buenos Aires para las ceremonias, en el caso que hubiese invitación oficial a Jefes de Estados americanos.

Tanto el Presidente Electo como el Embajador de Chile reiteraron sus mutuos propósitos de incrementar las relaciones económicas entre Argentina y Chile, como también fomentar los estrechos vínculos que existen en el campo artístico y cultural.

Los Andes, ciudad balneario

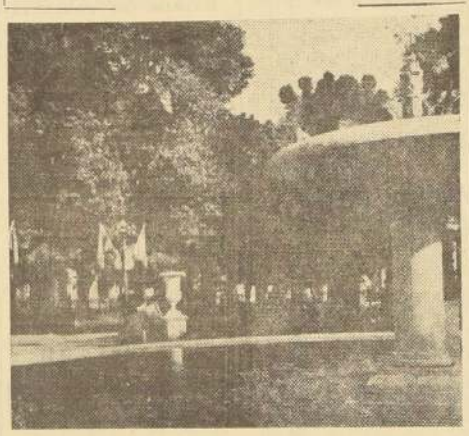

Un aspecto de la antigua y hermosa ciudad de Los Andes, que ha sido declarada "ciudad-balneario" y centro de turismo, por Decreto Supremo. Esta disposición involucra una serie de franquicias relacionadas con el expendio de bebidas y otras propias de una zona turística.

CONTINUAN LAS FIESTAS DE LA "SEMANA PEÑAFLORINA"

PEÑAFLOR.— Con un gran entusiasmo continúan desarrollándose las festividades de la Semana Peñaflorina, que ha contado con la colaboración de Rotary Club y Club de Leones, de Peñaflor, auspiciados por la Municipalidad de la comuna.

Estas fiestas se están verificando con el objeto de reunir los fondos necesarios para la compra de una ambulancia, la cual será atendida por los voluntarios del Cuerpo de Bomberos, sirviendo a los sectores de Malloco y Padre Hurtado.

Las Comisiones de Fiestas han preparado un interesante programa, lo que le ha dado gran amenidad a este balneario, que se ha visto muy concurrido por veraneantes.

El sábado, un gran baile de gala dará término a las festividades. (OLTRA, corresponsal.)

FALTA DE PERSONAL EN HOSPITAL DE VALDIVIA

VALDIVIA.— Enorme problema afronta en estos momentos el Hospital de Valdivia por la disminución de personal ordenada por la Dirección General del Servicio Nacional de Salud. Esto ha obligado el establecimiento a cerrar el segundo piso, cuyos enfermos fueron evacuados, y a atender sólo parcialmente en el quinto piso, destinado a cirugía.

Las secciones más afectadas con el déficit de personal auxiliar (practicantes) son las de Pediatría, Obstetricia y Cirugía. Para dar a conocer esta situación, el jefe del Centro de Salud, Dr. Antonio Delgado, envió oficio a la Subdirección General del Servicio. (ARTURO VILLALOBOS C., corresponsal.)

TALLER DE FOTOGRABADO

SE HACE TODA CLASE DE CLISES TRABAJOS DE LINEA MEDIATINTAS Y APLICACIONES DE GRISES Y EN COLORES APLICADOS, ETC., ETC. SE ENTREGAN TRABAJOS EN 24 HORAS

DIARIO "LA NACION"

AGUSTINAS 1269 —:—:— FONO 88607

DEPARTAMENTO PROPAGANDA

Usted puede evitar un siniestro de grandes proporciones.

Al observar un desprendimiento de humo anormal o un principio de incendio, llame de inmediato a nuestro teléfono 61171.

El creer que ya alguien ha dado la alarma ha originado en muchas ocasiones el atraso en la llegada de nuestro material.

Departamento de Técnica y Prevención del CUERPO de BOMBEROS de SANTIAGO

TELEFONO 61171

Laboristas piden que G. Bretaña suspenda las pruebas nucleares

LONDRES, 6.— (UP).— El matutino laborista y los sindicatos acentuaron la presión que ejercen sobre el Gobierno conservador para que se convierta una conferencia de gobernantes de Oriente y Occidente. Al mismo tiempo encarecieron que Gran Bretaña de un ejemplo suspendiendo inmediatamente sus pruebas con bombas termonucleares.

Su manifiesto conjunto fue emitido poco después de que el Primer Ministro Harold Macmillan expresó en los Comunes que quiere la reunión de Jefes de Gobierno, pero sólo en condiciones que puedan conducir a un éxito siquiera parcial.

El manifiesto se entregó a la prensa luego de una reunión de los dirigentes del partido y de los sindicatos. Define oficialmente la posición de ambas agrupaciones sobre los dos asuntos.

En el Parlamento, Macmillan reiteró que tanto los participantes como la agenda de la proyectada conferencia deben ser tales que posibiliten algún progreso definido en algunos de los más urgentes problemas.

Observó —dijo— que la República Popular China no figura en la lista de participantes convenientes en la carta del señor Gromyko (Ministro de Relaciones Exteriores soviético). La integración de la conferencia dependerá del resultado de las conversaciones preparatorias y tendrá que tomar en cuenta los temas que pudieran discutirse".

A la pregunta de si trataría de que China Comunista estuviese representada, respondió "no".

Hugh Gaitskell, el jefe de la oposición, señaló al Primer Ministro las tensiones suscitadas con las gestiones diplomáticas relacionadas con la proyectada conferencia. "Se ha creado la impresión —dijo— de que mientras en un período anterior las potencias occidentales buscaban la reunión de Ministros de Relaciones Exteriores y los soviéticos se opusieron a ello, ahora podemos haber llegado a una posición contraria".

UN DESCONOCIDO QUERIA VER A LA PRINCESA MARGARITA

LONDRES, 6.— (UP).— Un hombre no identificado penetró hoy en la puerta principal de la residencia real de la Princesa Margarita y llegó a la azotea llamando a la mamá de la Reina Isabel II, a pesar de que la policía pudiera impedirlo.

El suceso ocurrió en Mandeville Place, sobria residencia de la Princesa y su madre, la Reina Madre Isabel. La princesa estaba en la residencia al producirse el incidente.

El intruso atacó a un policía que trató de detenerlo, y se dirigió a un amplio patio que conduce a una alameda y al Palacio de Buckingham.

El policía Edward Fry corrió a la puerta y pidió ayuda. Cuando otro policía la franqueó, el desconocido se lanzó al interior y corrió escaleras arriba dando gritos, y llegó a la azotea del edificio de tres pisos.

Refuerzos de policía cercaron al hombre y le detuvieron, conduciéndole a un hospital, donde se le sometería a un examen mental. La policía rehusó dar a conocer el nombre del detenido.

Funcionarios de palacio dijeron posteriormente que la Princesa Margarita no llegó a ver al intruso. La Reina Madre Isabel se encuentra de viaje por Australia.

Avión norteamericano fue derribado en Corea

BASE AEREA DE OSAN, Corea, 6.— (UP).— Un avión de propulsión a reacción F-86 fue derribado por las baterías antiaéreas comunistas mientras volaba cerca de la zona desmilitarizada de Corea, anunció esta mañana el cuartel general del Octavo Ejército norteamericano.

El Ejército dijo que el avión volaba con otro "Sabre" en una maniobra a poca altura.

El piloto del segundo avión dijo que los comunistas abrieron el fuego contra su compañero. Los dos aparatos realizaban una maniobra simulada de apoyo a "fuerzas terrestres amigas" a unos 100 kilómetros al noreste de Seul cuando fueron atacados.

El piloto del avión que escapó dijo que vio al otro aparato precipitarse a tierra y estrellarse. Minutos después pudo ver un paracaídas con su compañero, que descendía lentamente al suelo en el lado comunista de la línea.

El Ejército norteamericano dijo que oficiales de la Fuerza Aérea de Corea y del comando de las Naciones Unida estan investigando el incidente.

N.o 87

conferencias con los dirigentes políticos, encabezados por el Presidente del Senado, Federico Alvarez Plata; tratando de los diversos aspectos de la situación.

La crisis política —nacida de la división del partido de Gobierno, Movimiento Nacoinalista Revolucionario (MNR) culminó esta mañana cuando trece sindicatos que forman parte del grupo de la central obrera boliviana qué apoya a Siles, fueron a la huelga.

El movimiento quedó terminado hoy, al cumplirse el propósito buscado y anunciar Siles que seguiría en la Presidencia.

Durante la madrugada, los mineros de Milluni, a unos 50 kilómetros de La Paz, dijeron que marcharían sobre la capital si Siles Zuazo abandonaba el poder, por considerarlo como el único capaz de hacer cumplir el programa de estabilización.

La manifestación popular de la Plaza Murillo se inició poco antes de las diez de la mañana, marchando a pie la gente hacia ese sitio tradicional de concentraciones populares, debido a la huelga de los trabajadores del transporte.

En La Paz no abrieron esta mañana el comercio ni oficinas públicas o privadas, como tampoco escuelas. Sólo se mantuvieron los servicios esenciales como luz, agua, teléfonos, etc.

Hasta las primeras horas de la tarde no se sabía aún qué actitud adoptaría la fracción de izquierda del MNR, que pedía aplazamiento de toda solución al problema político boliviano, a la espera del regreso desde Londres, donde es Embajador, el ex Presidente y jefe del movimiento, Víctor Paz Estenssoro. Pero éste dijo en Londres hoy que no tenía plan alguno por ahora de regresar a Bolivia.

HABLA SILES.— Al anunciar que seguiría gobernando al país, Siles Zuazo dijo que aplicará inexorablemente las leyes, y que desconocía el voto del directorio de la Federación de Trabajadores Mineros y de la directiva de confederaciones fabriles en su contra.

"Lo hago —dijo— porque veo aquí a muchos obreros de fábricas y mineros."

La directiva de los fabriles había expedido un voto desconociendo el plan Siles de estabilización monetaria y el Congreso de la Federación Minera rompió relaciones con el Gobierno.

Siles Zuazo explicó a la muchedumbre que resolvió renunciar porque creía que los sindicatos y el pueblo le habían retirado su confianza por los sacrificios que imponía su plan de estabilización. "Pero no puedo desoír el clamor del pueblo que quiere que yo continúe gobernando", dijo.

LLAMADO AL PUEBLO.— Atacó tanto al sector de derecha como los falangistas, como al comunista, e instó al efectivo a que depure sus filas de elementos extremistas, de izquierda o de derecha.

Luego anunció al pueblo que debería continuar "soportando sacrificios por unos meses más" y dio seguridades de que la continuación del plan de estabilización y congelación de sueldos sacará al país de la crisis económica actual.

En otra parte de su discurso, Siles Zuazo afirmó que bajo el manto del comité pro-Santa Cruz en esa ciudad, los falangistas conspiran contra el Gobierno, mientras los comunistas en los centros mineros, con sus demandas exageradas de aumentos de sueldo, colaboran en esa conspiración."

ACCION TOTALITARIA.— Añadió: "mientras yo gobierno al país democráticamente, los dirigentes comunistas mineros actúan dictatorialmente."

En respuesta a oradores de diversos gremios que le pidieron que desistiera de dimitir, asegurando que lo mantendrían en el poder aunque tuviesen que recurrir a las armas, Siles Zuazo le pidió —luego de decir que seguiría como Presidente— que se retiraran seguros de que establecerían bajo un régimen de libertad, seguridad y democracia. "Yo tengo el deber de darles amplia libertad. La libertad no tiene precio y hay que defenderla. Yo no soy caudillo y nunca lo seré. Soy simplemente un servidor del pueblo."

HOMENAJE A PAZ ESTENSSORO.— Rindió homenaje al ex Presidente Paz Estenssoro y al Gobierno el cual, dijo, "en muchos de sus planes se vio malogrado por los demagogos que actualmente ponen trabas a este Gobierno."

La concentración se disolvió tranquilamente y esta misma tarde se dieron órdenes de suspender la huelga.

El Presidente del Senado, Federico Alvarez Plata, se dispone a regresar a Lima para seguir presidiendo la delegación boliviana a la Comisión Mixta Boliviano-peruana.

Un voto de confianza pidió Félix Gaillard

PARIS, 6 (UP).— El Presidente del Consejo, Félix Gaillard, pidió hoy a la Asamblea Nacional un voto de confianza respecto de su presupuesto militar.

La votación se realizará mañana en la noche, y quizá sea precedida de un discurso de política en Argelia por el mismo Jefe del Gobierno.

Este será el séptimo voto de confianza que solicitaen los cuatro meses que lleva en el poder.

Gaillard se vio obligado a pedir dicho voto, debido al creciente descontento en el seno de su coalición en relación con la forma en que el Gobierno ha encarado la crisis de Africa del Norte.

En los medios políticos se cree que Gaillard recibirá la confianza que solicita, pero se espera que en la próxima semana se vea sometido a otra prueba cuando se debata su proyecto de reforma constitucional. Esta es un riesgo que puede perder.

El presupuesto militar, cuyo monto llega a 1.826 millones de dólares.

FRACASO COMPLOT EN PERU

Los Tribunales Militares juzgan a numerosos conspiradores

LIMA, 6 (UP).— El Gobierno y los Ministros de las Fuerzas Armadas informaron que fracasó un complot para derrocar al Gobierno actual, que debió haber estallado el 21 de febrero último.

Un comunicado oficial dice que el golpe estaba fijado para la fecha indicada, pero que fracasó debido a que "los elementos que estaban empeñados en aventuras subversivas no encontraron eco alguno en los institutos armados, que se han mantenido completamente ajenos a ellas".

El anuncio menciona como comprometidos en el plan a Wilson Sologuren, senador, capitán retirado de la Fuerza Aérea, Antonio Ipinza, diputado, capitán de Ejército, ex Edecán del Presidente General Manuel Odría; teniente coronel Alejandro Eyzaguirre Valverde; comandante de la Fuerza Aérea, Julio Suárez Cornejo, actual jefe del Servicio de Material de Guerra, Clemente Revilla, civil; capitán Atilio Copello Fernandez; teniente Wilfredo Sologuren y capitán en retiro Alberto Sologuren. Estos dos últimos son hermanos del senador del mismo apellido.

Se menciona igualmente al teniente coronel en retiro José Makliana.

El comunicado relaciona la actitud de los hermanos Sologuren, con la responsabilidad de los negocios celebrados por el Estado con la fábrica de armas "Los Andes, S. A.", de la que ellos son principales accionistas. Esa responsabilidad asciende, dice el anuncio, a 12.648.666 soles.

Con excepción del senador Sologuren y el diputado Ipinza, que gozan de inmunidad parlamentaria, todos los demás comprometidos en el complot están detenidos y sometidos a los Tribunales Militares Ordinarios.

Dice el comunicado, que el complot estaba destinado a lograr la toma violenta del poder por los conjurados, que se han propuesto asaltar a mano armada, a la una de la tarde del 21 de febrero el Palacio de Gobierno, aprovechando que a esa hora se hallarían reunidos en Consejo el Presidente Manuel Prado y sus Ministros. El cambio de Gobierno debía ser anunciado posteriormente a todo el país por Radio Nacional.

Firman el comunicado el General Alejandro Cuadra Ravinés, Ministro de Guerra; el Contraalmirante, Emilio Barrón, Ministro de Marina; el Mayor General Manuel P. García, Ministro de Aeronáutica; y Jorge Fernández Stoll, Ministro de Gobierno y Policía.

WASHINGTON.— A pesar de sostener puntos de vista diferentes, los Embajadores ante la OEA, de Costa Rica, Gonzalo Facio (izquierda), y de México, Luis Quintanilla, se abrazan al terminar el encendido debate en el seno de ese organismo el 5 del presente. México se opone al plan de desarme propuesto por Costa Rica, considerando que implicaría un peligro para la soberanía de las naciones latinoamericanas.— (Radiofoto UNITED PRESS.)

Aplazado debate sobre plan de desarme en Latinoamérica

WASHINGTON, 6 (UP).— El Consejo de la Organización de Estados Americanos (OEA) aplazó por tiempo indefinido la consideración de una propuesta de Costa Rica para que se estudie el desarme de los países latinoamericanos.

La propuesta dio origen a uno de los debates más animados del Consejo de la OEA, debate que terminó cuando el Presidente del Consejo, Eduardo A. García, de Argentina, aconsejó que la medida fuese transmitida a los Gobiernos miembros. No se hizo votación alguna.

García expresó enseguida que volverá a presentar el asunto a la consideración de la OEA "cuando suficientes Gobiernos hayan expresado el deseo que lo haga así".

La mayoría de los 21 miembros del Consejo indicó que deseaban hacer un estudio exhaustivo de la propuesta, y no ocultaron su creencia de que no es práctica.

La propuesta de desarme, presentada por el delegado de Costa Rica, Gonzalo J. Facio, pide que el Consejo cree una Comisión que procuraría determinar si los países latinoamericanos pueden limitar sus gastos militares y convenir en no adquirir armas nucleares. Propone a la vez dejar la defensa del hemisferio por cuenta de Estados Unidos, y que América Latina ponga un mayor énfasis en programas de desarrollo económico.

El delegado de México, Luis Quintanilla, que, junto con sus colegas de la República Dominicana y Nicaragua, encabezó la oposición a la propuesta, dijo que éste abría el camino a una nueva forma de colonialismo.

Si el plan de Costa Rica fuese aprobado —manifestó Quintanilla—, haría que todas las organizaciones regionales dependiesen del país más grande para que asumiese todas las obligaciones de la defensa. De modo —añadió—, el mundo árabe confiaría su defensa a Egipto, y el mundo comunista a la Unión Soviética. Esto —dijo Quintanilla— dividiría al mundo en "estados policiales y estados protegidos".

"Del proteccionismo al colonialismo no hay más que un paso —prosiguió—; es el mismo fenómeno con una máscara distinta."

Facio volvió a sostener que el representante mexicano hablaba de "conceptos absolutos de soberanía" que ya no son "realistas" en un mundo de armas nucleares.

El delegado del Perú, Juan Bautista de Lavalle, declaró al Consejo que le agradaba la idea de destinar fondos militares a usos pacíficos, y que en su opinión la propuesta merecía "serio y cuidadoso estudio" por su Gobierno.

El representante del Brasil, Fernando Lobo, que ayer expresó su simpatía personal por la propuesta costarricense, hoy se unió a México, Bolivia y la República Dominicana para declarar que el desarme es un problema universal, y que debe hacerse un estudio a fondo para ver si el plan de Facio chocará con obligaciones consignadas en el Pacto de Seguridad Mutua firmado en Río de Janeiro en 1947.

Al iniciarse el debate de hoy, Facio tuvo encontrón con el representante de Nicaragua, Guillermo Sevilla Sacasa, quién preguntó si el delegado costarricense se había asegurado que su plan será apoyado por el Presidente Electo, Mario Echandi, que debe asumir el Poder el 8 de mayo próximo.

Facio respondió en forma tajantes que hasta esa fecha él representaba al Gobierno y pueblo de Costa Rica, y que a nadie incumbía el hacerle preguntas sobre asuntos que sólo corresponden a su Gobierno.

Luego criticó a Sevilla Sacasa por haber sugerido que la propuesta sobre desarme debió haber sido considerada, primero, en reuniones privadas.

Presidente de Túnez amenaza con romper relaciones con Egipto

TUNEZ, 6 (UP).— El Presidente de Túnez, Habib Burguiba, amenazó hoy con romper las relaciones diplomáticas con Egipto, con motivo del descubrimiento de una maquinación contra el Gobierno, que dió lugar a las detenciones de 41 tunecinos.

En su emisión semanal por radio, el Presidente lanzó el cargo de que el cabecilla del complot era un auxiliar tunecino del jefe rebelde exilado Salah Ben Yusef, llegado de el Cairo con pasaporte egipcio, y pidió explicaciones al Gobierno egipcio por haber dado pasaporte a un extranjero. Dijo que Egipto "debe dar pruebas de sus buenas intenciones, pués de otro modo será mejor no tener representación ni relaciones diplomáticas".

Burguiba anunció que se han dado al Embajador de Túnez en el Cairo instrucciones para que reclame una explicación.

El cabecilla y sus 40 compañeros fueron detenidos la semana pasada, acusados de intentar derribar el régimen.

El Presidente dijo que las maquinaciones "son incompatibles con los lazos amistosos y sinceros de cooperación. No acepto complots disfrazados de cortesía. Ofrecemos paz a quienes la ofrecen y enemistad a quienes nos ofenden". Al mismo tiempo protestó de lo que calificó de "solicitud de el Cairo por Ben Yusef".

Defendiendo su amistad con Occidente y rechazando las pretensiones del Presidente egipcio, Gamal Abdel Nasser, de arrastrar a Túnez al bloque egipcio-sirio, Burguiba dijo: "Nos piden que nos pongamos sólo al lado de los árabes y no con ningún otro Estado.

¿Cómo podemos colaborar con Estados débiles y pobres?

El Presidente expresó la esperanza de poder anunciar antes de su próximo discurso por radio, dentro de siete días, "resultados substanciales" de los esfuerzos anglo-norteamericanos por solventar la crisis franco-tunecina, lo que no puedo aún hacer por el momento, y declaró que "la hora de la liberación argelina y todo el norte de Africa está próxima, y sólo es cuestión de más o menos tiempo".

Batista organizó un nuevo Gabinete

LA HABANA, 6 (UP).— El Presidente, Fulgencio Batista, reformó hoy su Gabinete en un nuevo esfuerzo por lograr el respaldo popular a la política electoral del Gobierno.

El nuevo Gobierno comprende representantes de numerosos sectores de opinión de la nación, como la industria, el comercio y la educación. El Presidente requirió los servicios de personajes como el doctor Emilio Núñez Portuondo, Embajador en las Naciones Unidas, y Miguel Angel de la Campa, contra los cuales no existe antipatía popular, pese que ocuparan los cargos más altos.

LA HABANA, 6 (UP). — Se cree que el Gobierno dará a conocer de un momento a otro su aceptación de que veedores de las Naciones Unidas presencian las elecciones generales cubanas señaladas para el primero de junio, lo que se interpreta como paso destinado a aliviar la creciente presión popular de que se ponga fin a la grave crisis política de Cuba.

El anuncio, según círculos diplomáticos extranjeros, será dado a conocer por el nuevo Gabinete formado en las primeras horas de hoy por el Presidente, Fulgencio Batista. El nuevo Gobierno deberá prestar el juramento de rigor esta tarde.

El flamante Gabinete —que representa el primer cambio de Gobierno en tres años— permitirá a ocho de los principales partidarios de Batista aspirar como candidatos a cargos públicos. Según la Constitución, ningún ciudadano puede retener un puesto en el Gabinete al mismo tiempo que se candidato a un cargo electivo.

La aceptación gubernamental de la fiscalización de las Naciones Unidas constituye un cambio absoluto de actitud para el régimen de Batista, que hasta ahora ha alegado que sería "una ingerencia extranjera en los asuntos internos de una nación soberana".

Se atribuye la nueva posición del Gobierno principalmente a la influencia del doctor Emilio Núñez Portuondo, Embajador de Cuba ante las Naciones Unidas. Se tiene entendido que Núñez Portuondo hizo de esa aceptación un requisito previo a su reingreso en el Gabinete.

Rebeldes libran encarnizada batalla con Ejército cubano

LA HABANA, 6.— (UP).— Se informó que una poderosa fuerza rebelde está luchando con sus espaldas contra las laderas de la Sierra Maestra para evitar ser copada por el Ejército, después de lanzar rapidísimos ataques coronados por el éxito contra tres posiciones, por lo menos, de las tropas del Gobierno en la provincia de Oriente.

Despachos de tres puntos por lo menos de la provincia de Oriente —Santiago, Bayamo y Manzanillo— coinciden en que los rebeldes luchan recíamente para volver a sus escondites en las montañas después de incursiones por sorpresa contra puestos avanzados de la guardia rural. Su vía de escape está bloqueada por la constante presión del Ejército, que cuenta con fuerte apoyo aéreo.

No se tienen noticias concretas hasta ahora sobre las bajas, pero se sabe que por lo menos hubo siete muertos y quizá el triple de heridos en acciones libradas en las últimas 24 horas.

Por lo menos cien rebeldes participaron en la acción principal del día: un ataque de frente contra el puesto de la guardia rural, situado junto al ingenio de azúcar Estrada Palma, cerca de Manzanillo.

Los últimos despachos dicen que no es cierto, como afirmaron los primeros informes, de que los rebeldes vencieran a la guarnición de ese puesto. Al parecer y según las últimas noticias la guarnición pudo resistir el ataque, llevado a efecto poco antes del amanecer.

Se informó, sin embargo, que una patrulla de refuerzo del Ejército acompañaba a un grupo de carros de asalto que cayó en una emboscada de los rebeldes y quedó "diezmada".

El Ejército "ocupó" el hospital civil de Manzanillo y comenzó a llevar allí a sus heridos. Las autoridades militares impidieron a los civiles entrar en el hospital.

Los informes de Oriente dicen que los rebeldes atacaron al ingenio de Estrada Palma al mismo tiempo que al puesto de la guardia rural de Veguita, punto situado entre Bayamo y Yara, puesto que ocuparon después y abandonaron con toda facilidad.

El Ejército envió refuerzos a Estrada Palma desde Bayamo apenas se llegó la noticia del ataque.

Bayamo, en la que normalmente hay dos "jeeps" patrullando cada manzana de casas, se convirtió en "ciudad abandonada" al salir todos los soldados que había en ella en ayuda de sus compañeros de Estrada Palma.

Informes de Veguita dicen que los rebeldes "reclutaron" a jóvenes armados que estaban esperándolos en las proximidades.

Poco antes del amanecer los aviones de bombardeo medianos y los de caza del Ejército comenzaron a despegar de aeropuertos improvisados en el norte de Bayamo para dar apoyo aéreo a las tropas que estaban atacando en tierra.

Unos y otros concentraron su ataque en el llamado "Cerro Pelado", monte en el cual se encuentra el principal punto fuerte de los rebeldes.

Brasil venderá cien mil sacos de café a la Unión Soviética

RIO DE JANEIRO, 6.— (UP).— El Ministro de Hacienda, José María Alkmin, manifestó a los corresponsales extranjeros que "Brasil venderá a Rusia lo que ésta quiera comprar", pero se negó a expresar su opinión sobre la cuestión del restablecimiento de relaciones entre los dos países.

Alkmin dijo que ya ha autorizado, por intermedio de un agente británico, la realización de negociaciones para vender a la Unión Soviética un primer lote de 100.000 sacos de café, pagadero en efectivo o en mercancías rusas.

El Ministro manifestó también que no habrá cambio alguno en la política cafetera brasileña ni reforma monetaria, y previno a los corresponsales contra "los falsos rumores sobre cambios que propagan los especuladores".

Violenta batalla en montañas argelinas

ARGEL, 6 (UP).— Ocho soldados franceses fueron muertos y 40 heridos ayer en una violenta batalla librada en la montaña con rebeldes argelinos poderosamente armados.

El anuncio fue hecho por las autoridades francesas, que dijeron que el insurrectos perdieron en una ofensiva de todo el día realizada por paracaidistas, infantes y fusileros argelinos apoyados por la artillería y la aviación.

La batalla tuvo lugar a 100 kilómetros al sudeste de Argel, cerca de Maqueray.

Pérdidas similarmente elevadas han sido anunciadas por los franceses en las últimas semanas después de tres años de superioridad armada sobre las bandas rebeldes, que según se afirma ahora, están recibiendo grandes abastecimientos de armas modernas.

Fondos para préstamos a países latinoamericanos

WASHINGTON, 6 (UP).— Dempster McIntosh, Director del Fondo Oficial de Empréstitos para Fomento de 200.000.000 de dólares, expuso hoy a los países latinoamericanos que recibirán la misma consideración que las naciones del Cercano y Lejano Oriente en sus solicitudes de préstamos.

En declaraciones prestadas ante el Consejo Interamericano Económico y Social, al cual se presentó con el propósito de explicar la forma en que el Fondo afectará a los países latinoamericanos, McIntosh expresó que si Fondo tenía por finalidad ayudar a los países subdesarrollados a mejorar su economía nacional.

Más adelante explicó que el Fondo estaba disponible para la realización de obras públicas tales como hospitales, caminos, obras sanitarias, represas y electrificación.

Los representantes latinoamericanos presentes en la audiencia expresaron la esperanza de que este Fondo tuviese aplicación especial en sus respectivos países.

McIntosh manifestó, asimismo, que se estudiarán las solicitudes de préstamos para la realización de obras patrocinadas por Gobiernos del mismo modo que para la construcción de obras debidas a la iniciativa privada. Añadió que las obras no tenían necesariamente que ser del tipo lucrativo.

Una de las quejas principales de los países latinoamericanos en relación con la política de préstamos de Estados Unidos, es que este país apoya la financiación de obras diversas por empresas privadas.

Los países latinoamericanos sostienen al respecto que la empresa privada no está dispuesta a invertir sus capitales en obras que van a rendir poco o ningún beneficio.

McIntosh declaró que el único interés de Estados Unidos en la otorgación de los préstamos del Fondo era dar a los países subdesarrollados estabilidad económica. Afirmó que, en su opinión, la estabilidad política se producirá inmediatamente después que se lograse la estabilidad económica.

Enseguida, McIntosh declaró que el Fondo no tenía el menor propósito de entrar en competencia con los Bancos comerciales u otros organismos prestamistas. Declaró que muchas de las solicitudes recibidas por el Fondo habían sido referidas al Banco Mundial o al Banco de Exportación e Importación, por ser los organismos que entenderían mejor de ellas.

Interrogado con respecto a las garantías exigidas para los préstamos, Cointosh manifestó que, contrariamente al Banco Mundial, el Fondo no exigiría el respaldo gubernamental. Dijo, sin embargo, que en el caso de un préstamo a una firma particular para la creación de una fábrica de cemento, por ejemplo, el Fondo exigiría que los propietarios de la empresa aportaran por lo menos el cincuenta por ciento, por cuanto no sería razonable que el Fondo invirtiese, por ejemplo, el 80 por ciento del total y los propietarios de la empresa sólo el 10 por ciento.

"Tortas" de cobre que pesan nueve toneladas fabrican en EE. UU.

NUEVA YORK, 6 (UP). — La American Smelting And Refining Co., está fabricando "tortas" de cobre de más de ocho metros de largo y nueve toneladas de peso en su instalación de Perth Amboy, Estado de Nueva Jersey.

El proceso es conocido como "Fundición Continua". Hasta ahora los moldes habían producido piezas de uno a dos metros de largo, y la fabricación de piezas más extensas significa que se puede producir más cobre en planchas por hora, con la consiguiente reducción de los costos.

Según el nuevo procedimiento, el cobre es vaciado en un molde de grafito enfriado a agua, que no tiene fondo. A medida que pasa por él, el cobre se solidifica y emerge como "torta" y luego es bajado a un pozo de enfriamiento utilizando un ascensor hidráulico. Sobre la capa superior se echa más cobre fundido, el que se endurece. Después la "torta" se levanta a una plataforma en la que se puede cortar en las medidas deseadas.

La nueva instalación tiene una capacidad para 160 toneladas de cobre por cada período de ocho horas.

Venezuela designó nuevos diplomáticos en América Latina

CARACAS, 6.— (UP).— El Ministerio de Relaciones Exteriores anunció hoy diversos nombramientos de diplomáticos para países de América Latina, a saber:

Fernando Paz Castillo, Embajador en Ecuador; general Gabriel Briceño Pacheco, Embajador en Panamá; Rafael Escobar Avaria, Primer Secretario de la Embajada de Chile; Alfonso Godoy, Cónsul en San José, Costa Rica, y Frank Madurro Lobo, Cónsul en Barranquilla, Colombia.

También se dio a conocer el nombramiento de Eddie Morales Crespo para el cargo de Director de Política Económica del Ministerio de Relaciones Exteriores, y de Carlos de las Casas para el de Cónsul en París, Francia.

Agitada es la campaña electoral en Colombia

BOGOTA, 6.— (UP).— La Corte Suprema Electoral pidió al Gobierno que suspenda las elecciones parlamentarias del 16 de marzo en aquellas localidades donde la violencia impida votación, a tiempo que entraban en vigencias las medidas para impedir nuevas perturbaciones del orden público.

En una nota al Ministro de Gobierno José María Villarreal, la Corte sostiene que en algunos municipios elementos extremistas impiden que se inscriban las listas de candidatos y que inclusive han entorpecido la labor de investigadores especiales enviados por la registraduría del Estado Civil.

Sin embargo esta petición está dirigida a sólo unas pocas localidades, ya que la Junta Militar de Gobierno advirtió que las elecciones parlamentarias no serán aplazadas y que dará todas las garantías necesarias.

Esta advertencia se hizo a tiempo que se anunciaban las medidas para prevenir desórdenes, como los registrados esta semana en Bogotá y Medellín, y las cuales consisten en la prohibición de realizar manifestaciones públicas de cualquier índole hasta después de las elecciones, la suspensión de permisos para portar armas y la detención de elementos extremistas a los cuales se acusa de promover los desórdenes.

La Junta Militar de Gobierno dio órdenes a elementos de la policía para que decomisen las armas que encuentren a los civiles. Asimismo se nombró un investigador especial para los disturbios callejeros del martes en la noche en Bogotá en los cuales hubo varios heridos a bala, uno de los cuales murió.

Guillermo León Valencia, candidato a la Presidencia del país, suspendió hoy mismo su jira política que llevaba a cabo por el norte del país para acatar la decisión gubernamental sobre prohibición de manifestaciones.

La campaña electoral se limitará a conferencias radiales que quedarán suspendidas el lunes próximo.

Ese mismo día vence el plazo para que los partidos inscriban sus lista de candidatos.

LICEO DE HOMBRES Nº 7
(Avenida Irarrázaval 1865)
Por haber sido trasladadas las niñas a establecimientos femeninos, hay vacantes en todos los cursos de humanidades.
LA DIRECCION

EN POCOS MINUTOS POR POCOS PESOS
Colegiales
ANTES DE INGRESAR AL COLEGIO, NO DEJEN DE ARREGLAR SUS
CALZADO Y BOLSONES
EN NUESTRA MODERNA REPARADORA
Reparadora de Calzados
"MERCED" Merced 773

AUTOMOVILISTAS
El buen funcionamiento comienza con la
BUENA CARBURACION
El carburador de su automóvil con su complicado y extraordinario mecanismo de precisión transforma instantáneamente la gasolina líquida en vapor repleto de potencia para la combustión más efectiva. Es la labor de importancia vital de los carburadores.
Al igual que un reloj de precisión, el carburador debe ser tocado solamente por manos expertas.
Confíe el suyo a la única casa especialista donde atiende personalmente el conocido técnico:
FUENTE DE ENERGIA
JESUS F. CARMONA
Exclusivamente carburación y encendido
Experiencia - Responsabilidad - Garantía
SERVICIO DE AFINAMIENTO
CUETO 1090
ESQUINA MAPOCHO

LA CASA DE LOS PIJAMAS
EL REGALO MAS APRECIADO
PIJAMAS, BATAS DE LEVANTARSE, FUMOIR PARA SEÑORAS, CABALLEROS Y NIÑOS.
SOMOS FABRICANTES
HUERFANOS 1165

NO EXPERIMENTE con el PORVENIR de sus HIJOS... HAGALOS ESTUDIAR en el
INSTITUTO COMERCIAL "PRESIDENTE AGUIRRE CERDA"
El más alto porcentaje de aprobados en los exámenes finales
Coeducacional
GRATUITO
PROFESORES DEL ESTADO
Matrícula Abierta
Agustinas 2356
FONO 93505
Anexo Alameda 4088

MATRICULA ABIERTA EN
INSTITUTOS COMERCIALES Y LICEOS GRATUITOS
INSTITUTO COMERCIAL DIURNO-NOCTURNO. "Presidente A. Alessandri"— Calle Dieciocho N.o 364.— Tiene vacantes para 1er. Año de Comercio TITULO DE CONTADOR GENERAL. Requisito de ingreso 6.o Año Primario. Enseñanza gratuita atiende matrícula todos los días hasta las 22 horas.
—oOo—
LICEO FRANCES, enseñanza gratuita, ubicado en Dieciocho N.o 364, tiene vacantes de 1.o a 4.o Año de Humanidades.
En las preparatorias anexas aún quedan vacantes para 5a. y 6a. preparatoria.
—oOo—
LICEO NOCTURNO MIXTO "OSCAR CASTRO", BRASIL CASI ESQUINA ALAMEDA (Erasmo Escala N.o 2145), tiene vacantes de 1.o a 4.o Año de Humanidades. Atiende matrícula todos los días de 19.30 a 22 horas.
—oOo—
COMUNA DE LA CISTERNA LICEO COEDUCACIONAL DE LA CISTERNA.— Gran Avenida, Paradero 26 — GOYCOOLEA 6219—FONO 162. — Humanidades enseñanza gratuita, vacantes para 1.o y 2.o y 3er. Año de Humanidades. Cuenta con preparatoria anexas y tiene vacantes de KINDERGARTEN a 6a. preparatoria.
—oOo—
LICEO NOCTURNO DE LA CISTERNA, ubicado en el Paradero 26 — Goycoolea 6219 —Fono 162. Vacantes de 1.o a 3er. Año Humanidades.— Atiende matrícula de 19.30 a 22 horas.

PAN AMERICAN COLLEGE
GRAN AVENIDA 3653-PARADERO 6½
COLEGIO INGLES PARA NIÑOS Y NIÑAS
Kindergarten, Preparatorias, Humanidades
Externado y medio pupilaje. Exámenes válidos.
Locomoción propia.
ATENCION DE 9 A 12 Y DE 16 A 19 HORAS
HUMANIDADES GRATUITAS

Sí... Claro...; pero le faltan los exquisitos cigarrillos CABAÑAS.

LICEO V. PEREZ ROSALES
DIURNO Y VESPERTINO - 1.o A 5.o HUMANIDADES
ENSEÑANZA GRATUITA - EXAMENES VALIDOS
Cursos vespertinos de madurez de primero y segundo ciclo de humanidades. Cursos gratuitos de recuperación para los alumnos del Liceo.
Alumnos promovidos de sexta primaria no dan examen de admisión
MATRICULA ABIERTA
CATEDRAL N.o 1754 —oOo— TELEFONO 80791

DOMINGO SIBILLA, ex reserva de la selección nacional de baloncesto que compitió en el último Torneo Sudamericano de Básquetbol, irá también al Nacional de Osorno, pero como titular del team de la Asociación Santiago. Elemento joven y capacitado, mucho se espera de él en esa competencia.

Boxeo AL DIA

LOS ANGELES, 6 (UP).— El mexicano Ricardo "Pajarito" Moreno, que redujo ya su peso casi medio kilógramo del límite de la división de peso pluma, de 57,1 kilógramos (126 libras), se tomó hoy un día de descanso en su entrenamiento.

El boxeador mexicano tiene proyectado hacer calistenia mañana y ejercicios más intensos durante el fin de semana para su pelea del primero de abril contra el campeón mundial de la división, Hogan Kid Bassey, de Nigeria.

En una sesión de dos rounds con un sparring-partner, Cécil Schoonmaker, Moreno se concentró ayer en la defensa. Luego atacó por breve período, y causó gran impresión con su capacidad para colocar buenos golpes.

El potente retador, que tiene el título mexicano de peso pluma, se entrena en el gran salón de baile del Hotel Alexandria, de la parte baja de Los Angeles.

—o—o—o

NUEVA YORK, 6 (UP).— Vicente Rivas, el campeón de peso liviano de Venezuela, inició su entrenamiento en el gimnasio Stillman, de esta ciudad, a fin de prepararse para cualquier encuentro que su manager le arregle en Estados Unidos.

Rivas, que tiene 24 años de edad, llegó a Nueva York acompañado de su manager, John Nash, hace tres días, los dos primeros días los pasó ocupado en instalarse en el país.

Nash declaró que quería que Rivas tuviese por lo menos un mes de aclimatación y que a continuación le arreglaría un match. Rivas trabajará casi todo el día en el gimnasio Stillmann y es posible que se le arreglen sesiones con sparrings partners de primera categoría a fin de que aprenda todo lo que pueda antes de hacer su debut en los rings norteamericanos.

Será entrenado por el famoso Whitney Bimstein, que ha preparado a muchos de los mejores pugilistas durante los últimos veinte años.

El record de Rivas comprende 17 combates ganados, uno perdido y otro empatado. Entre sus "víctimas" figuran Tommy Tibbs, que hace poco se anotó una victoria importante en el Madison Square Garden de Nueva York.

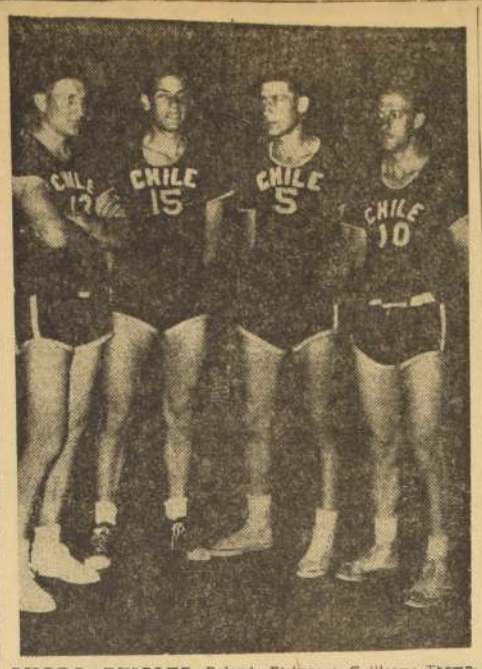

AHORA RIVALES: Rolando Etchepare, Guillermo Thompson, Bruno Luchsinger y Ociel Schneider, los cuatro "gigantes" sobre el metro noventa de estatura que actuaron en el último S. A. de Básquetbol de Santa Laura. de izquierda a derecha en el grabado, volverán a entrar en actividad, pero esta vez como antagonistas. Actuarán en el Nacional de Osorno. Etchepare y Schneider, por la UC; Thompson, por la "U", y Luchsinger, por Valparaíso.

EL 15 SE INICIA EN OSORNO EL NACIONAL DE BASQUETBOL

El jueves 13 hacen viaje al sur, los equipos de Santiago, Valparaíso, U. de Chile, U. Católica, San Felipe, Linares, Chillán y Temuco

Ha quedado resuelto que el jueves 13 del presente, por el tren directo que sale ese día a las 18 horas, desde la Estación Central a Puerto Montt, se dirijan al sur, las delegaciones del norte y centro del país que participarán en el Campeonato Nacional de Básquetbol Masculino de Osorno, torneo que se iniciará el sábado 15 del mes en curso en esta última ciudad.

Viajarán en este tren, los equipos representativos de Iquique —que ese mismo día arribará por avión a la capital—; San Felipe, Valparaíso, Universidad de Chile, Santiago, Universidad Católica y Viña del Mar. En sus respectivas ciudades se agregarán a este grupo, las delegaciones de Linares, Chillán y Temuco.

Además de estas nueve asociaciones actuarán en la rueda final del Torneo Nacional de Básquetbol Masculino correspondiente a este año, los seleccionados de Osorno, ciudad-sede del certamen y de Puerto Aisén, que fue invitado en forma oficial a tomar parte en la competencia.

VIENTOS DE FRONDA EN EL BOXEO GALO

Los púgiles "víctimas" de su profesión llevan a los organismos oficiales a los tribunales.— Amplia ofensiva contra el llamado "boxeo rojo"

PARIS.— (A. F. P.).— (Intercontinental).— (Por Jean Beaufret).— "Diez boxeadores mueren cada año en el ring. Murieron ciento veinte ya desde 1946. Indiscutiblemente, la cuestión es alarmante. Además, de cada dos boxeadores, uno termina ciego, loco o paralítico parcial. ¿Qué se hace para impedir tamaña matanza?"

Estas y otras cosas por el estilo, dijo recientemente, en un violento alegato, el abogado de Theo Nollet, un púgil que tras de tener su hora brillante, está hoy completamente ciego y que reclama una indemnización de cincuenta millones de francos a la Federación francesa.

¿Quién es el responsable?

—Los el "managers", los organizadores, la insuficiencia del control médico —respondió el abogado—. "Ellos fabrican estos muertos, estos ciegos, estos locos, para dar pasto a los deseos mórbidos de cierto público sediento de sangre". Y el abogado agregó:

—¿Por qué está ciego Nollet...? Porque tenía ya afectados los órganos de la vista, y a pesar de todo se le permitió combatir cuando uno de sus ojos no poseía más que dos décimas de acuidad visual normal. Todo el mundo lo sabía, y sus adversarios, que descubrieron ese punto débil, trataron de aprovecharlo al máximo. Por eso es lógico pedir que se declare responsable quienes, teniendo el poder de oponerse a ello, no lo han hecho.

La vista de esta causa está anunciada para el 25 de marzo. No es el único caso. Recientemente salieron a la luz pública otros pleitos semejantes en los que la Federación Francesa de Boxeo se encuentra también en el banquillo de los acusados.

Esta Federación otorga las licencias a base del dictamen de un médico oficial. En buena lógica hubiera debido privar de dicha licencia a púgiles como Nollet, Assaga, Cardinale, antes de que fuese demasiado tarde. Estos dos últimos boxeadores atacan y reclaman también daños y perjuicios a la Federación.

Se han producido reacciones similares en otros países. En Bélgica hubo hasta un debate en el Parlamento en el curso del cual se propuso pura y simplemente la prohibición de un deporte jugado cada vez más peligroso.

En Polonia, no hace mucho tiempo, murió en el ring un joven boxeador de diecinueve años. La Federación se ha visto obligada a adoptar medidas muy severas de control.

MISION DIFICIL.— Si bien es lícito que un abogado, para defender a su cliente, utilice con vehemencia los más mínimos argumentos que pudieran darle una ventaja sobre su adversario, no por ello hay que aceptar a rajatabla todas sus consideraciones. El abogado de Nollet pronunció palabras cuya exageración atenúa notablemente el alcance.

Se puede admitir, hasta cierto punto, que los organismos y personas puestos en la picota, son parcialmente responsables del mal que corroe al pugilismo.

Pero es muy exagerado pretender que no se ha hecho nada por limitar los riesgos de accidentes. Sabido es que en Francia, por ejemplo, el control médico ha llegado a ser extremadamente severo. Quien no quiera someterse a él de una manera regular, puede, incluso, perder el derecho de ejercer la profesión. El reposo obligatorio impuesto a todo boxeador víctima de un K. O. es una disposición que prueba la voluntad de poner en práctica todos los medios de que pueda disponer un organismo oficial para contener el aumento del número de víctimas del boxeo; un aumento que impresiona e inquieta a cuantos se interesan por el "noble arte".

Mas, por muy eficaces que fueran tales disposiciones, tendrán siempre un alcance limitado mientras el púgil no haga nada por defenderse contra sí mismo. Es inconcebible que un boxeador afectado por una desventaja física sería, ignora ese mal que le aqueja. Lo sabe, pero no dice nada, y hasta lo disimula casi siempre. Lo que hace con él es transformarse en víctima de sí mismo, tanto como de los demás.

EL VERDADERO PROBLEMA.— No pretendemos poseer la solución ideal para salvar este deporte tan criticado, porque pone en peligro vidas humanas.

A juicio nuestro, una parte de dicha solución reside en la propia educación de los boxeadores.

El boxeo degenera, se desnaturaliza, de día en día, porque se olvida, sin duda, que no sólo era un deporte de ataque, sino también de defensa. Si los preparadores apliquesen los principios del Marqués de Queensbury, en los que se basó el "noble arte", sus boxadores no correrían esos peligros.

Cada día se ven menos combates de aquellos en que resplandecía una definición fundamental del boxeo: la esgrima del puño.

En cambio, se multiplican actualmente en los tablados esos boxeadores de musculatura nudosa, sin armonía, que emplean literalmente al adversario, para ver si pueden abrirle una ceja o una mejilla, sin cubrirse ellos, como sería menester.

Se procura, antes que nada, disminuir la integridad física del contrario para colocarle en estado de inferioridad. Por eso el "match" de boxeo de hoy se asemeja muchas veces a una verdadera pelea callejera.

Dicen que el público exige este género de boxeo. Es evidente que una parte del público va a las veladas pugilísticas en busca de emociones fuertes; pero no es seguro que todo que las auténticos aficionados esten de acuerdo con ello. Y aunque así fuese, no es una razón para mantenerse en el mal camino que se ha emprendido.

Además, esta evolución refasta no ha sido espontánea. Se produjo lentamente, casi inconscientemente, al hilo de los treinta últimos años. No será fácil la rectificación, porque las costumbres —sobre todo las malas— arraigan muy fuertemente en el corazón de los hombres.

Funerales de don Rafael Contreras

En la mañana de ayer tuvieron lugar los funerales del destacado dirigente deportivo metropolitano, don J. Rafael Contreras Romo, más de 30 años presidente honorario del Club Ciclista Chacabuco, de los registros de la Asociación Santiago.

La inhumación de los restos del señor Contreras Romo dieron margen a una sentida manifestación de pesar, haciéndose presentes en el cortejo y en el Cementerio General un gran número de personalidades de nuestro deporte y un crecido grupo de representaciones ciclistas de todos los clubes de la capital con sus uniformes y estandartes con crespón de duelo y delegaciones de varias sociedades mutualistas, entre ellas, la de la Sociedad Dávila Baeza de la cual el extinto era también socio fundador y dirigente.

CAMPEON MUNDIAL DE LA BALA.-

O'BRIEN SE ACERCA A LOS 20 METROS

Su entrenador está seguro que alcanzará a 21.36

PARIS, A. F. P. (Intercontinental.)— (Por Philippe Melchior).— Con el tiempo que hace que los cronistas deportivos hablan de Parry O'Brien, número uno mundial de los lanzadores de peso desde hace algunos años, uno se imagina que la hora del retiro de dicho atleta sonará en breve.

Más creer tal cosa sería llamarse a engaño, pues otra temporada, Parry inicia la segunda etapa de su carrera, la más importante, dado que quiere ser el primer hombre que lance la bola de hierro a más de veinte metros.

Esta perspectiva no es pretenciosa ni mucho menos. En efecto, al igual que otras disciplinas, deportivas, el lanzamiento del peso ha registrado una evolución fulminante en sus performances. Además, los constantes progresos realizados por el atleta estadounidense desde hace diez años nos inclinan a pensar que no se trata de un propósito aventurado. Y ya es sabido que en materia de deporte, nadie se atrevería hoy día a afirmar que hemos llegado a un límite infranqueable.

DOS METROS Y MEDIO EN DIEZ AÑOS.— Parry O'Brien se apuntó la primera performance oficial en 1948. Tenía dieciséis años, pero su estatura y fortaleza eran ya poco comunes (1.85 metros y 85 kilos). Aquel día lanzó el peso a 14,74 metros.

En la actualidad tiene veintidós años y, amén del record mundial, cuenta sendas victorias olímpicas en los Juegos de 1952 y 1956.

Hace unos días, actuó en Alemania, en las ciudades de Dortmund y Francfort, en dónde, sobre una pista cubierta, realizó, respectivamente, 18,45 y 18,81 metros, luego de haber totalizado once tiros de más de 18 metros.

"Esta jira europea —manifestó Parry— constituye una preparación con vistas a mi preparación en Nueva York, en dónde también en pista cubierta, espero lanzar a 64 pies (19,51 metros). De lograr tal hazaña, el atleta estadounidense superaría su propia marca mundial.

El entrenador de Parry es Wilfred Hangert, antiguo lanzador y en la actualidad miembro de la A. A. U. Wilfred, está convencido de que su pupilo será el primero que lanzará el peso a más de 20 metros y pronostica la distancia de setenta pies lo que corresponde a 21,36 metros.

Estas precisiones —en las que no entra la fanfarronada— muestran que el "hombre de bronce", como apodan a Parry O'Brien, inicia la segunda etapa de su carrera, que podría ser tan larga como la primera. En todo caso, el prodigioso atleta tiene la intención de participar en las Olimpiadas de 1960 y 1964, a celebrar, la primera en Roma y la segunda, probablemente en Tokio.

Ni siquiera los más famosos lanzadores de la historia del atletismo, como Stanley Lampert o Jim Fuchs, habían alcanzado tal longevidad.

UN SUPERATLETA CONVERTIDO EN BANQUERO.— Parry O'Brien es un atleta soberbio, de imponente musculatura. Antes de dedicarse al lanzamiento del peso fue corredor pedestre y futbolista norteamericano, es decir, jugador de rugby, deporte al parecer inevitable en los Estados Unidos para los fornudos que no temen los golpes.

Huelga decir que una de las características esenciales del lanzamiento del peso es la fuerza muscular. Pero dicha fuerza, por natural que fuere, debe ser constantemente mantenida y mejorada.

Parry consagra largas horas a su preparación, con "la bola en la mano", pero también manejando barras de 150 kilos. Seguro que de no ser un lanzador incomparable, este muchacho hubiese sido un gran especialista del levantamiento de pesos.

Su intensa preparación no es óbice, sin embargo, para que Mister O'Brien mantenga actividades profesionales como cada mortal. Los que así lo deseen pueden verle, en una pequeña ciudad, no lejos de Los Angeles, ejerciendo con mucha capacidad el cargo de directoradjunto del Banco de Palm-Springs.

EL RELEVO LLEGA, PESE A TODO.— Producir lanzadores de gran categoría es una verdadera tradición estadounidense. En tales concursos, los norteamericanos mantienen una clara supremacía mundial, debida también a Fortuné Gordien, quien fue recordman mundial, si bien nunca conquistó un título olímpico a despecho de su participación en tres Olimpiadas.

El rival más peligroso de O'Brien parece ser su compatriota Bill Nieder, 2 m. su saga. Ken Bantum, otro futuro astro es el joven de veinte años, Dany Davis. Este chico ha lanzado ya a 17,61 metros, lo que constituye una gran proeza a su edad.

¿HASTA DONDE LLEGARA?— El entrenador de Parry O'Brien está seguro de que el actual recordman mundial del lanzamiento de la bala, llegará a más de 20 metros. Ya le falta poco...

Viejos cracks albos juegan en O. Normal

Mucho entusiasmo existe en la Comuna de Quinta Normal por la presentación que harán los "Viejos Cracks de Colo Colo", en el festival a realizarse mañana en la noche, en el estadio local, ubicado en calle Nueva Imperial 4716.

El programa consulta como preliminares los siguientes partidos: 16 horas, Deportivo L. Ramos con Deportivo J. Ortega; 22 horas, se enfrentarán los conjuntos del Deportivo J. A. Innovación con Domingo Duhalde; a las 21.30 horas, Deportivo Ecuador con Matequito, campeón de la Liga Sederap, y finalmente, a las 22 horas, Viejos Cracks de Colo Colo y Deportivos Dos Américas.

El cuadro de los albos alineará así:

Ibacache; Rostión y Sorrel; Miranda, Sáez y González; Aranas, Arellano, Torres, Sáez y González. Reservas: Garrido, Núñez, Caris, Jara, García, Salfate, Valencia, Chuiles Villarroel, Navarro, Torino.

Para dirigirse al Estadio de Quinta Normal existen los siguientes medios de locomoción: góndolas, buses y micros números 28, 48, 3 y 4, desde Mapocho.

Directorio de Sección Ciclismo de U. Española

El nuevo directorio de la Sección Ciclismo de Unión Española, quedó integrado por los señores Héctor Ramírez, presidente; Enrique Torres, vicepresidente; Manuel Tapia, secretario; Salomón Yáñez, pro secretario; Julio Marín, tesorero; Angel Muñiz, protesorero; Antonio Checa, Jacinto Viguera, Pedro Valdivia, Rufino Rubio y Samuel Vergara, directores; Manuel Tapia y Pedro Valdivia, delegados ante la Asociación Ciclista de Santiago, y José Santibáñez y Segundo Duarte, capitanes de corredores.

Selección argentina va a Europa el 15 de mayo

BUENOS AIRES, 6 (UP). — El equipo de fútbol argentino que participará en los encuentros por la Copa Mundial partirá de Buenos Aires hacia Europa por vía aérea el 15 de mayo, y se enfrentará con varios equipos nacionales antes de llegar a Suecia.

El anuncio, dado por la Asociación de Fútbol Argentina, no menciona con cuáles equipos se enfrentarán los argentinos antes de actuar en el Mundial, pero señala que se realizan negociaciones para concertar esos matchs.

La Asociación también anunció el programa de entrenamiento en Argentina, Uruguay y Paraguay, que incluye trece partidos contra las selecciones de Uruguay y Paraguay, así como contra diversos clubes argentinos en numerosas ciudades.

El seis de abril, el seleccionado argentino tendrá un partido en Montevideo, y una semana más tarde se enfrentará a Paraguay en Asunción. Luego se medirá con Uruguay en Buenos Aires el 30 de abril. El último partido de entrenamiento, contra una selección de Buenos Aires, tendrá efecto el 7 de mayo.

A Barnechea van teams de Gimnástico A. Prat

CON TRES equipos de fútbol va el domingo próximo a Barnechea el club "Gimnástico Arturo Prat", a derimir supremacías con el club "Parceleros", de esa localidad.

Cumple así el "Gimnástico Arturo Prat", con una decisión de su directorio, en el sentido de llevar el deporte a todos los sectores de la provincia.

La reunión deportiva del domingo tendrá, además, un atractivo especial, ya que por ser el final de la temporada de verano, habrá para las familias de los socios un paseo libre a Barnechea. El microbús especial saldrá a las 10 horas, desde Catedral N.o 1394.

DEPORTE extranjero

LAHTI, Finlandia, 6 (UP).— Suecia ganó hoy la posta de 4 x 10 kilómetros del campeonato mundial de esquí, después de feria lucha con el equipo de la Unión Soviética. Finlandia quedó en tercer puesto.

El equipo sueco formado por Lennard Larsson, Sture Grahn, Persson Larsson y Sixten Jernberg, dio a Suecia su primera victoria en el campeonato al recorrer la distancia en dos horas 18 minutos y 11 segundos.

Los suecos, siguiendo un recorrido de subidas y baladas, mantuvieron la ventaja desde el principio.

El equipo ruso marcó dos horas 19 minutos y 44 segundos, y el de Finlandia dos horas 19 minutos y 21 segundos.

—o—o—o

INDIANAPOLIS, 6 (UP).— El campeón mundial de automovilismo, Juan Manuel Fangio, de Argentina, probará mañana en Trentonpo Estado de Nueva Jersey, un coche del tipo de la que participan en la carrera de 500 millas de Indianapolis.

El anuncio, dado aquí, dice que Fangio probará el coche para decidir si participará en la carrera de cien millas de la pista de Trenton, el 30 de marzo.

El argentino jamás ha tomado el volante de un coche "estilo Indianápolis". Los observadores creen que la decisión del campeón mundial de figurar en la competencia de Trenton indica que acaso cambie de actitud y participe en la carrera de Indianápolis, que tendrá efecto el 30 de marzo.

Anteriormente, Fangio había anunciado que no figuraría en la gran prueba de Indianápolis.

—o—o—o

SYRACUSE, Nueva York, 6 (UP).— El peso completo cubano, Nino Valdés, firmó hoy el contrato para enfrentarse al norteamericano, Mike de John, en un match a diez rounds que se celebrará aquí el 23 de abril.

Valdés figurará en quinto puesto de la clasificación mundial antes de su derrota por decisión dividida frente al argentino Alex Miteff, a fines del mes pasado en Nueva York. De John no ha subido al cuadrilátero desde que sufrió sensacionalmente por knockout en el primer round al favorito Miteff el otoño pasado.

Deportistas de Sihl-Pumex en olimpíada

Con mucho entusiasmo se preparan los deportistas de Sihl-Pumex para intervenir en la olimpíada que se efectuará mañana en la vecina localidad de Barrancas.

El programa destaca el circuito ciclístico Sihl-Pudahuel-Barrancas, en la que intervendrán buenos pedaleros y el partido de fútbol a cargo de los primeros conjuntos de los clubes Eduardo Betteley y Enrique Ihnen.

Francisco Villegas viaja hoy a Lima

El entrenador Francisco Villegas viaja hoy a Lima. Va respondiendo a una invitación del Club Atlético Chalaco que desea incorporarlo nuevamente a sus filas. Villegas actuó ya en la institución peruana realizando una labor que fué muy celebrada por la prensa limeña. Villegas va a convenir con las autoridades de Chalaco acerca de las condiciones que se le ofrecen y estará de vuelta en Santiago a mediados de la semana próxima a fin de arreglar sus asuntos pendientes y retornar al Perú. Si no concreta con Chalaco es seguro que lo hará con otro prestigioso club limeño que desea los servicios de este destacado técnico que entre nosotros cumpliera un buen ciclo en Magallanes.

DORMITORIOS
NORMANDOS, CHIPPENDALE, MODERNOS SHERATON, etc.
Facilidades de Pago
NICANOR MARTICORENA
MONEDA 778

BICICLETAS "BIANCHI" y "FREJUS"
REPUESTOS, FORROS Y CAMARAS NACIONALES. Todas las medidas. Bicicletas modelos paseo, carrera y niños.
Tubulares italianos "PIRELLI" y "Gadiol"
Independencia 470

TURF

MONTAS Y COMPETIDORES PARA LAS CARRERAS DEL PROXIMO DOMINGO EN AMBOS HIPODROMOS

HIPODROMO CHILE

PRIMERA CARRERA, a las 7.45 horas.— 1.200 metros.
3 Kingdom 58, H. Espinoza
16 Orlaza 58, J. Arayena
18 Alwune 58, R. Ulloa
19 Besarabia 55, L. Gutiérrez
7 Ginosura 55, F. Guzmán
11 Isla Negra 55, H. Román
13 Média Libra 54,5, E. Molina
13 Tossca 54,5, L. Toledo
7 Cibonell 54, E. Frías
10 Cochayuyo 52,5, L. Camus
14 Don Abel 52, H. Salas
1 Gracia 52, M. Alquinta
8 Amber 51, C. Paredes
8 Ascot 49,5, R. Castillo
6 El Misterioso 49,5, L. García
15 Bayonette 48,5, E. Rodríguez
4 Nikola 47,5, A. Farías
3 El Puntero 46, F. Meneses

SEGUNDA CARRERA, a las 8.25 horas.— 1.200 metros.
9 Ajuste 52, L. A. García
2 Aligador 52, E. Saavedra
11 Condell 52, O. Muñoz
5 Crisol 52, M. Maturana
3 El Ensayo 52, C. Benavides
4 Marvel Crown 52, C. Ojeda
8 Milado 52, E. Soto
7 Todo Oro 52, N. Vásquez
1 Newcastle 52, L. G. Farmer
10 Bolito de Oro 52, E. Molina
6 Record 52, H. Bassy

TERCERA CARRERA, a las 9.05 horas.— 1.200 metros.
17 Arizur 56, M. Araneda
1 Albatros 56, G. Jorquera
6 Don Camilo 56, I. Sandoval
10 Aiten 56, C. Zúñiga
14 Auster 56, J. Atala
12 Big Boy 56, O. Muñoz
9 Sofocado 56, J. Ulloa
3 Doorman 56, R. Hevia
16 Zerolf 56, E. Frías
13 Morro Chico 56, B. García
11 Palo Alto 56, R. Parada
8 Blasile 56, L. Toledo
5 Remundo 56, L. Camus
15 Fauquián 56, V. Berra
2 Rider 56, M. Alquinta
4 Siete Alegre 56, J. E. Bravo
7 West Cross 56, J. Barrios

CUARTA CARRERA, a las 9.40 horas.— 1.200 metros.
8 Algerian 58, C. Giráldez
1 Poque 55,5, A. Martínez
10 Sanferre 50, J. Cornejo
17 Rosabourg 55,5, E. Molina
7 Castilla 54,5, L. A. García
18 Ballazina 55, M. Díaz
13 El Serenito 54, U. Gaete
16 Janizaro 52, F. Suárez
14 Renania 52, M. Alquinta
15 Hijo Bueno 47, no corre
4 Gala 51,5, O. Muñoz
5 Monceau 51, A. Pérez
9 Filito 50,5, C. Jorquera
12 Tonkin 50,5, H. Salas
2 Kecha 50, O. Castillo
11 Tutánico 49,5, F. Meneses
3 Yatán 49, F. Toro
6 Habladora 48,5, S. Allende

QUINTA CARRERA, a las 10.15 horas.— 1.200 metros.
3 Amparin 52, N. N.
4 Cravate 52, H. Salas
2 Dedé 52, J. Ulloa
1 Maiquetia 52, F. Toro
5 Royal Afghan 52, L. G. Farmer
5 Tenaguarena 52, R. Olivos

SEXTA CARRERA, a las 10.50 horas.— 1.200 metros.
6 Tolstoy 58, E. Saavedra
9 Nogaró 57,5, M. Maturana
8 Cho Cho San 56,5, H. Salas
5 Pretillón 54, J. Atala
10 Anclado 53,5, C. Ojeda
1 Chilean Lady 52,5, E. Contreras
7 Sprinter 52,5, O. Muñoz
6 Zarpazo 51,5, C. Pezoa
11 Suzuki 51, A. Núñez
2 Evening Star 50, H. Bassy
13 Heliocat 49, E. Rodríguez
12 L'Egalité 48,5, F. Toro
3 Kemal Pashá 47,5, H. Olguín

SEPTIMA CARRERA, a las 11.30 horas.— 1.200 metros.
12 Cinchazo 54,5, V. Berra
14 Gran Tira 54,5, E. Soto
2 S.O.S. 55,5, E. Saavedra
9 Togliatti 54, E. Frías
1 Frívolo 53, C. Ojeda
3 Army 52, L. A. García
5 Fugado 51,5, H. Olguín
13 Propiciatorio 52, J. Jerez
4 Mi General 51,5, H. Monceau
7 Remedio 51,5, C. Paredes
15 Long Beach 51, J. Cornejo
10 Recompensa 51, A. Pérez
7 Fast Lady 50, J. Pérez
4 Reine 49,5, N. Vásquez
16 Golden Field 49, S. Véliz
10 Miss Picadilly 49, S. Allende
8 Soberbio 49, H. Rivera
12 Caribú 48, E. Molina

OCTAVA CARRERA, a las 12.15 horas.— 1.200 metros.
8 Vitubo 56,5, M. Maturana
9 Le Bolide 56, E. Molina
1 Siete Lunas 56, C. Ojeda
6 Deslis 53,5, F. Vilches
14 Disparado 54,5, no corre
3 Violento 54, L. Cataldo
11 Flor del Nilo 52, J. Atala
4 Adelicia 51,5, E. Soto
3 María Alicia 51,5, U. Gaete
7 Pulserón 51,5, H. Salas
8 Segundita 50, H. Olguín
13 Escamillo 46, C. Lorenzo
12 Fiat 46, C. Paredes
10 Doina 46, S. Allende

NOVENA CARRERA, a las 13 horas.— 1.200 metros.
17 Forest Boy 54,5, R. Olivos
13 Jarmila 54,5, J. Pérez
12 Mayito 54,5, B. García
1 Plumilla 54, H. Salas
4 Bonita María 53,5, C. Ojeda
15 Quemada 53, E. Saavedra
6 Dick 52,5, no corre
10 Tarasca 52,5, E. Soto
9 Chiclayo 52, L. Cataldo
7 Roina 52, S. Allende
3 Thamara Lp 51, E. Molina
18 Historic 50,5, J. Cornejo
14 Sureña 50, F. Suárez
8 Baramula 49,5, E. Frías
2 K. S. I. 49,5, J. Chamorro
11 Roccaviva 49,5, R. Hevia
16 Ofensor 16 N. Vásquez
5 Sea Breeze 49, S. Véliz

DECIMA CARRERA, a las 13.45 horas.— 1.200 metros.
18 Fargrave 55, M. Maturana
2 Tío Gallo 55, A. Urrutia
5 Mariveles 54,5, F. Suárez
15 Ministerio 54, H. Olguín
14 El Croca 50,5, E. Saavedra
4 Barrebás 49, A. Núñez
10 Rector 52, E. Molina
9 Kandinga 51, A. Pérez
8 Retorno 51, L. Toledo
10 El Kalifa 50,5, F. Toro
13 Teka 51 Easy 49, no corre
17 Ardent 49,5, J. Pérez
6 Arturo 48,5, C. Paredes
11 Fresco 48,5, G. Jorquera
16 El Hussito 48, E. Muñoz
7 Piélago 48, L. Camus
3 Basquiase 47,5, S. Allende
1 Corona Real 46, C. Zúñiga

CLUB HIPICO

Damos enseguida las montas para las carreras del domingo próximo en la tarde. Los programas, van en las páginas del Suplemento Hípico.

PRIMERA CARRERA.— 1.100 metros.
Baró, 57; N. N.
Borael, 57; E. Contreras.
Chamúdez, 57; C. Pezoa.
Turbado, 57; R. Parodi.
Taurus, 55; J. Garcia.
Lirquén, 53; J. Olivares.
Atlas, 51; N. N.
Concorde, 51; R. Parada.
Chafial, 51; J. E. Rodríguez.
Renoir, 51; H. Gatica.
La Florista, 50; R. Montoya.
Golden Fire, 45; G. Gatica.
Repilla, 45; H. Rivera.
La Intrusa, 45; J. Solís.
Costa de Marfil, 45; N. N.
San Miguel, 47; A. Ramírez.
Sin Rencor, 46; J. Parra.

SEGUNDA CARRERA.— 1.000 metros.
All Three, 57; J. Olivares.
Blue Gift, 57; J. Castro.
Grande Chance, 52; R. Parada.
La Brisa, 52; M. Yáñez.
La Caresse, 52; R. Montoya.
La Pampahual, 52; R. Parodi.
La Pezarela, 52; L. G. Farmer.
La Foobolita, 52; C. Benavides.
Lograra, 52; F. Zúñiga.
Love Letter, 52; N. N.
Nuria, 52; O. Muñoz.
Paduana, 52; C. Pezoa.
Verita, 52; E. Contreras.
Polenta, 52; J. Escobar.

TERCERA CARRERA.— 1.000 metros.
Arlesienne, 52; L. Fuentes.
Molinera, 52; M. Guerrero.
Asimina, 52; H. Salas.
Brownie, 52; M. Reyes.
Carmencita, 52; N. N.
Emberita, 52; R. Montoya.
Frutillana, 52; F. Gatica.
Golden Bell, 52; F. Pizarro.
Inquietud, 52; J. Atala.
La Melania, 52; C. Pezoa.
La Felalia, 52; F. Zúñiga.
Leslie, 52; L. G. Farmer.
Minoska, 52; R. Parodi.
Nigeria, 52; X. Contreras.
Pataleta, 52; E. Salas.
Rapid City, 52; N. N.
Sierra Bretana, 52; J. Castro.
Viborita, 52; J. Escobar.

CUARTA CARRERA.— 1.100 metros.
Jaipur, 56; R. Donoso.
Monitor, 56; O. Olivares.
Miss Purity, 55; H. Salas.
Notorio, 55; R. Parodi.
Poderoso, 55; E. Contreras.
Reuén, 55; R. Aguilar.
Mapuche, 53; I. Sandoval.
Liun Chin, 54; R. Parada.
Olivete, 53; G. Jorquera.
Callecita, 52; C. Pezoa.
La Trolola, 52; O. Muñoz.
Ksarina, 50; F. Toro.
Timbalera, 50; R. Olivos.
Medina, 49; A. Orellana.
Acidia, 46; H. Rivera.
Rumena, 46; J. Parra.
Supremacía, 45; C. Zúñiga.

QUINTA CARRERA.— 2.400 metros.
Informal, 54; R. Donoso.
Galgo de Oro, 50; R. Montoya.
Caracoles, 50; E. Contreras.
Flecha Roja, 48; F. Toro.
Lisonjero, 48; L. G. Farmer.
Sal y Mar, 48; N. N.

SEXTA CARRERA.— 1.900 metros.
Pompeyito, 56; O. Jorquera.
La Guadalupe, 54; M. Araneda.
Séptimo de Línea, 51; C. Pezoa.
Dillinger, 49; E. Molina.
El Chisme, 49; N. N.
Gerkwar, 49; J. Castro.
Macero, 49; R. Montoya.
Mister, 49; L. G. Farmer.
Rabelaisienne, 48; F. Toro.

SEPTIMA CARRERA.— 1.500 metros.
Milagro, 58; O. Olivares.
Submarino, 58; R. Aguilar.
Sidreia, 57; E. Saavedra.
Remolacha, 55; J. Escobar.
Rusifol, 55; M. Maturana.
Raudo, 54; E. Contreras.
El Vizio Bueno, 53; C. Ojeda.
Extraordinario, 50; H. Olguín.
Incógnita, 49; L. G. Farmer.
Piloto, 49; N. Bassy.
Papamosca, 48; A. Núñez.
Queen Salmon, 48; A. Pérez.
The Dreamer, 46; F. Toro.

CARRERA "A".— 1.500 metros.
Discutida, 52; C. Pezoa.
Finesa, 52; O. Muñoz.
Madame Curie, 52; R. Parodi.
Modesta, 52; O. Olivares.
Muchacha, 52; J. Castro.
Princess Catherine, 52; J. Atala.

OCTAVA CARRERA.— 1.100 metros.
Palsario, 58; L. Espinoza.
Darius, 57; J. Escobar.
Dudo, 56; O. Olivares.
El Mandarín, 55; C. Pezoa.
Mar Crown, 55; L. G. Farmer.
Pequeco, 55; C. Lorenzo.
Silabario, 54; A. Mora.
Trebly, 54; N. N.
La Luna, 49; N. N.
El Minero, 53; F. Pizarro.
Geldite, 52; M. Yáñez.
Les, 52; R. Parodi.
Aviadora, 51; N. N.
Albandra, 50; L. Fuentes.
Congreil, 50; A. Orellana.
Arenque, 49; E. Frías.
Sittingbull, 49; J. Cornejo.
La Paiquina, 45; R. Gatica.

NOVENA CARRERA.— 1.100 metros.
Farewell, 56; L. Espinoza.
Mauricio, 55; N. N.
Artic Princess, 54; J. Atala.
Model Queen, 53; R. Parodi.
Bucalemite, 52; J. Castro.
Miraguena, 52; F. Toro.
Caresse, 52; J. Escobar.
Tesaro, 52; M. Yáñez.
Namur, 52; R. Montoya.
Aurancio, 51; M. Guerrero.
Lóriga, 50; N. N.
Franchute, 48; L. G. Farmer.
Vistosa, 46; A. Ramírez.

DECIMA CARRERA.— 1.100 metros.
Vistosón, 59; J. Atala.
El Andalus, 57; F. Zúñiga.
Corregidor, 56; E. Contreras.
Solitario, 56; R. Parodi.
Chevreuse, 54; J. Castro.
Ilo, 54; M. Yáñez.
Barnizan, 53; C. Pezoa.
Regañón, 48; R. Montoya.
El Pacífico, 52; J. Escobar.
Lupaka, 51; R. Parada.
El Valle, 50; M. Reyes.
Nogalina, 47; N. N.
Brigand, 46; J. Parra.

APRONTES DE AYER EN EL SPORTING CLUB

PISTA DE ARENA

BRILLANTE, I. Saavedra; 800 metros en 51 2/5.
TIRQUITA, R. Romero; 200 metros en 12 2/5.
ALASKA, L. Rodríguez; 700 metros en 46.
BRETOÑA, E. Maira; 600 metros en 38 2/5.
QUERELLADOR, E. Romero; 400 metros en 27 2/5.
CHACOTERO, L. Rodríguez y ZULIA, aprendiz; pasaron 700 metros en 45, iguales.
CRITERA, S. Arellano; 800 metros en 51.
ROCK CIRTUS, L. Cabrera; 600 metros en 39 2/5.
MOTONETA, F. Morales; 300 metros en 18 1/5.
LA FURIA, E. Muñoz; 800 metros en 53.
STOP, N. Bravo; 800 metros en 52.
PATRIOTICO, D. Santibáñez; 500 metros en 32.
TIRAMARINO, A. Araya; 500 metros en 32.
TRES COBRES, O. Cáceres; 400 metros en 24 2/5.
ISLANDIA, N. Bravo, y FINLANDIA, F. Arredondo; pasaron 300 metros en 19 2/5, llegando iguales.
GAZAPO, L. Valenzuela; 500 metros en 30.
CHEYENNE, G. Saavedra; 500 metros en 30 1/5.

II SUDAMERICANO JUVENIL DE FUTBOL.-

Vienen Uruguay y Venezuela

Buen éxito tuvieron gestiones diplomáticas frente a la Asociación Uruguaya.— Los venezolanos vendrán en avión especial que fletará el Presidente Provisional. contralmirante Wolfgang Larrazabal.— Modificaciones substanciales tendrá el fixture.— Una sola rueda abarcaría el torneo.

URUGUAY estará presente en el Campeonato Sudamericano de Fútbol Juvenil que organiza Chile y que comienza el jueves de la semana próxima. Las gestiones personales realizadas por el Excmo. Embajador de la República de Uruguay, señor José Lissidini, y del representante de la Comisión de Educación Física del mismo país, señor Jacobo Bresler, se concretaron ayer en forma brillante, cuando la entidad directriz del fútbol uruguayo comunicó al Comité Organizador de la Asociación Central que había revocado su decisión de no asistir y que, en consecuencia, se haría presente en el certamen. Esto obligará a efectuar una modificación total del fixture ya confeccionado, lo que, sin embargo, está compensado en el mayor interés y jerarquía que adquirirá el torneo con la participación de un fútbol de prestigio universal como es el de los orientales.

Con la nueva y favorable decisión de los uruguayos, cinco serán, definitivamente, los países que disputarán el Campeonato Sudamericano Juvenil, a saber: Argentina, Brasil, Perú, Uruguay y Chile. Lo que no cambia es la fecha de iniciación del torneo: el jueves 13 del actual en un match nocturno, con el debut de Chile frente a Perú.

Igualmente, ayer por la tarde, se conoció la ratificación total que de su participación hizo Argentina. Eso sí, que los dirigentes transandinos solicitaron algunas modificaciones al programa de partidos, de manera que su cuadro juegue el último encuentro el día 27, a más tardar para que los jugadores, todos estudiantes, no tengan tropiezos en sus estudios.

Mientras tanto, prosiguió la preparación del seleccionado chileno que dirige Fernando Riera. En la concentración del Estadio Nacional existe mucho optimismo, deseos de jugar y esforzarse por cumplir una actuación lucida. El director técnico designó ya el plantel definitivo, ya que si bien sólo se podrán inscribir 18, permanecerán concentrados todos los jugadores que dimos a conocer oficialmente. Es casi seguro que el seleccionado jugará un match el domingo próximo en alguna localidad cercana con lo cual habrá completado su entrenamiento para el debut del día 13.

VIENE VENEZUELA.— A última hora de anoche se conoció una noticia de Caracas que indicaba que el Presidente Provisional del país del norte, contralmirante Wolfgang Larrazábal, prometió fletar un avión para enviar el equipo juvenil de fútbol que representará a Venezuela en el Campeonato Sudamericano. El cuadro partirá el sábado, haciendo escala en Lima.

Esto significa que en realidad, los participantes serán esta ya que en su oportunidad el Comité Organizador había enviado a la Asociación de Fútbol de Venezuela las condiciones en que se iba a jugar el campeonato, condiciones que, según se advierte, fueron aceptadas por el fútbol de ese país.

LA DEFENSA TITULAR del seleccionado nacional juvenil de fútbol que participará en el Sudamericano próximo, estará constituida por Matilla: Barrientos, Zúñiga y Conador, y Rojas y Varas. Su debut está anunciado para el jueves 13, frente a Perú.

Fútbolerías

EL DOMINGO próximo tendremos ya el primer ensayo amistoso de la temporada, sin considerar, por cierto, los partidos internacionales jugados por Colo Colo. En su cancha de Independencia, a las 17 horas, Universidad Católica enfrentará a Huachipato, cuadro que ocupará el tercer puesto en el Torneo Regional de Concepción de 1957. El team penquista cuenta en sus filas con algunas figuras de prestigio, sobresaliendo José Espinosa, Mario Vidal y Víctor Sepúlveda.

—:O:—

EN LO QUE TOCA a U. Católica, durante la semana el entrenador Buscicardi intensificó su entrenamiento y para esta oportunidad, junto a valores ya conocidos, debutarán diversos players traídos de provincias. Existen buenas referencias de Enzo Ortege, de Pedro de Valdivia, y Mondaca, de Tocopilla. Desaparecerán, además, Manolo Alvarez y el saguero Jara.

—:O:—

UNA VEZ MAS, y es la sexta en que ocurre, el dirigente Rolando Allaga ha sido elegido presidente de la Asociación Santiago de Fútbol. Se trata de un dirigente que cuenta con una importante y permanente labor en favor del fútbol amateur capitalino.

—:O:—

YA A COMIENZOS de años, y durante la temporada internacional, Antonio Labán, presidente de Colo Colo había adelantado que Hugo Tassara seguiría en el cargo de entrenador del cuadro de honor. Ahora la decisión ha sido ratificada con el nuevo contrato firmado por Tassara con la institución alba.

—:O:—

SON VARIOS los clubes que realizan gestiones en Buenos Aires con el propósito de obtener el concurso de alguna figura de relieve en el fútbol transandino. Ferrobadminton ha pensado que es más conveniente obrar en el mismo terreno para lo cual envía a Carlos Orlandelli. El entrenador viaja hoy a la capital argentina y tratará de obtener a uno de éstos dos delanteros: Boaloco o Zulbedia.

—:O:—

ZUBELDIA INTERESA también a Magallanes. El club albiceleste se puso en contacto con Boca Juniors y el propio jugador, formulando una oferta para que éste, de bastante buen nombre, se traslade a Chile a vestir la casaca albiceleste. Si la operación de Zubeldia —hay varios clubes interesados en él— no se concretara, los dirigentes albiceleste optarán por Raúl Martínez, hábil forward de San Lorenzo de Almagro, con el cual ya han entrado en conversaciones. Magallanes estima y no sin razón, que con Zubeldia o Martínez, se hace de un aporte de gran valía para sus filas.

—:O:—

UNION ESPAÑOLA y Magallanes cerraron ayer la transferencia del jugador Mario Arroqui. El instituto rojo abonó por éste pase la suma de dos millones doscientos mil pesos. Ayer mismo, Arroqui comenzó a entrenar en su nuevo club.

—:O:—

POR LO QUE PARECE, Oscar Ledesma es el candidato con mayor opción a cubrir la vacante que dejó Mario Ortiz en Palestino. El mediozaguero argentino, nacionalizado chileno, ha sido apalabrado por dirigentes "millonarios", por lo que se espera que en cualquier momento haya acuerdo para la firma de un convenio. Ledesma jugó recientemente, con gran suceso, en el Seleccionado de Concepción, frente a Bangú.

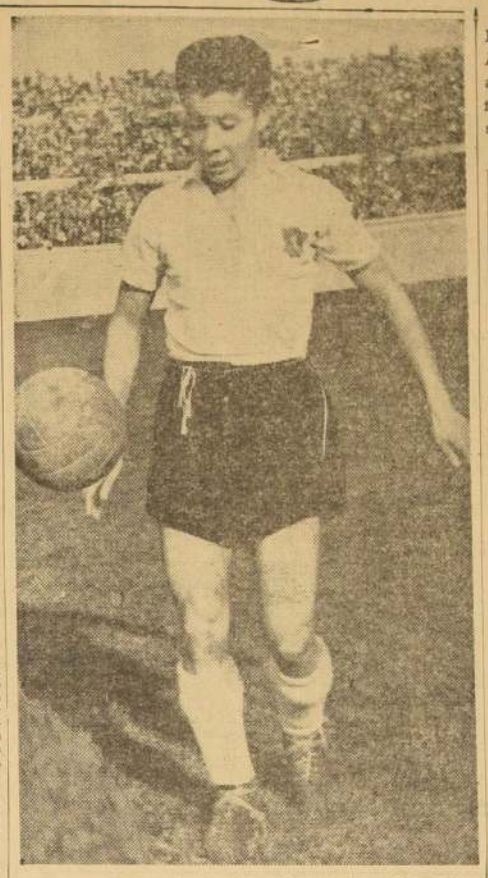

JUAN SOTO es la gran atracción que lleva Colo Colo a Lima. Por allá reina mucho interés en ver al más popular de los equipos chilenos y a éste nuevo valor que ha hecho sensación en los últimos tiempos, haciéndoles goles a los cuadros sudamericanos de mayor prestigio. Es una de las mejores cartas que barajará el cuadro chileno en su actuación en el vecino país.

Peña no va con Colo Colo

CAUPOLICAN PEÑA, zaguero internacional de Colo Colo, no podrá viajar hoy con su equipo a Lima. En un examen médico que se le practicó ayer se reveló que el jugador albo padecía de un principio de tifus. Por otra parte, y debido a una lesión que sufriera Sergio Litvack en entrenamiento, los dirigentes colocolinos obtuvieron el préstamo del arquero de Palestino José Donoso. Así se completó la delegación completa de los albos que viajará hoy, a las 13 horas, a la capital peruana, donde el popular conjunto chileno disputará tres partidos. El primero, pasado mañana domingo, frente a Alianza-Lima, el segundo, el 12, con Universitario, y el tercero y último, el 15 con Centro Iqueño, campeón de Perú.

LA DELEGACION.— Preside la delegación el doctor Humberto Verdugo y lo hacen en calidad de directores los señores José Miguel Valdés y Guillermo Herrera.

El resto de la embajada de los albos es la siguiente: gerente, Carlos Weitz; entrenador, Hugo Tassara; kinesiólogo, Carlos Ruz; utilero, Juan Amaya; jugadores: Francisco Nietche, José Donoso, Arturo Farías, Isaac Carrasco, Plinio Bustamante, Juan Beltrán, Sergio Oviedo, Mario Ortiz, Hernán Rodríguez, Mario Moreno, Enrique Hormazábal, Juan Soto, Jorge Toro, Néstor Bello, Atilio Cremaschi y Jorge Robledo.

Quinteto de Giol de Mendoza debuta hoy

Con entusiasmo es esperado en el barrio Recoleta, el debut del quinteto de básquetbol argentino, Deportivo Giol, de destacada actuación en la competencia de la Asociación de Mendoza, en cuyo quinteto de básquetbol argentino. Defenderante de la selección del país hermano, Mercado Capretti.

La presentación de este cuadro argentino tendrá lugar esta noche en el gimnasio del Estadio Recoleta, donde enfrentará al Deportivo Juventud Recoleta, recientemente clasificado vicecampeón de los barrios.

El equipo "recoletano", ha tomado muy en serio este compromiso internacional y, es así, como se ha adiestrado convenientemente a fin de responder a su brillante actuación última y ofrecer a la afición de su barrio una presentación de acuerdo con sus antecedentes.

A cargo del "five" del Juventud Recoleta está el ex jugador de Green Cross, Pedro Verdugo, quien tiene mucha confianza en el desempeño de los muchachos que él adiestra.

El programa elaborado para el debut del Deportivo Giol, es el siguiente:

20.30 horas.— Deportivo Canberra con Club María Boggia (femeninos).

21.15 horas.— Deportivo Quintín Vargas con Alas de Chile (femeninos).

22 horas.— Deportivo San Ramón con Alas de Chile (masculinos).

23 horas.— Deportivo Giol (campeón de Mendoza) con Deportivo Juventud Recoleta (vicecampeón de los Barrios).

CITACIONES

ASOCIACION ATLETICA DE SANTIAGO.— Reunión de Consejo, hoy, a las 20 horas, en San Francisco 259. Materias a tratarse: campeonato nacional de atletismo; tabla de suficiencia y fechas libres.

DEPORTIVO UNIVERSITARIO.— A todos sus jugadores, para mañana, a las 14.15 horas, en cancha Rodighiero. En especial a los siguientes elementos: Lazo, Carrefio, Saldías, González, Lacout, Muñoz, Gallardo, Morales, Mancilla, Olivares y Gálvez.

CLUB FERROBADMINTON. — Reunión de los efectivos de la Sección Pimpón, hoy, a las 21 horas, en calle Castro 26.

ANDRES MORAGA, el mejor mediofondista chileno del momento, volverá a dar prueba de su capacidad, en el "Omnium" ciclístico del domingo en la pista del Estadio Nacional. El crack internacional de Green Cross, por sus notables aptitudes en pista, se constituirá, seguramente, en uno de los más grandes animadores de esta atrayente competencia.

BRAVA CARTA en el "Omnium" pedalero a disputarse el domingo próximo en el velódromo del Estadio Nacional, será, a no dudarlo, Juan Vallejos, joven valor del Club de Deportes Green Cross, de lucida actuación en pruebas camineras en la presente temporada, y que ahora tentará fortuna en pista.

CICLISMO.-

MATCH "OMNIUM"

Habrá el domingo en el Estadio Nacional.— Reaparecerán J. Ramírez, Moraga, Vallejos, Carrasco, Baeza, Silva y otros cracks

ORGANIZADO por la Asociación Ciclista de Santiago y como continuación del calendario de actividades que se ha trazado esta entidad para la presente temporada, el domingo próximo se llevará a efecto en el velódromo del Estadio Nacional un match "omnium" para todas las categorías.

Esta atrayente competencia pedalera en pista, consulta la realización de tres pruebas, a saber:

1.o Velocidad, 1.000 mts. scratch.

2.o Persecución, 2.000 mts. por equipos de dos corredores.

3.o Una hora, a la americana.

La reunión se iniciará a las 15.00 horas, complementada con una serie de pruebas de interés para elementos novicios y de cuarta categoría.

En el match "Omnium" se da por descontada la participación de José Ramírez, brillante ganador de la última carrera caminera "Doble Mallos"; René Baeza, vicecampeón de la misma; Andrés Moraga, Augusto Silva, Juan y Antonio Vallejos; Julio Ponce, Manuel Latus, José Santibáñez, Sergio de la Cerda, Eduardo Rodríguez, Aladino Palma, Mario Bretti, Esteban Canetta, Raúl Plaza, Mario Ritucci, Hernán Delgado, Mario Nicodemia, Carlos Muller, Francisco Villalobos, Eduardo Carrasco y otros.

La Serena pidió a Davoine, de Peñarol

Deportivo La Serena envió una comunicación al Club Peñarol de Montevideo pidiendo la transferencia del jugador, zaguero internacional en diversas oportunidades, Milton Davoine. Al parecer, el instituto de Montevideo se muestra dispuesto a acceder a este pedido, por lo que se cree que el jugador viajará a nuestro país en fecha próxima.

ARIAS NO PELEARA CON PEREZ SI LO OBLIGAN A CONCENTRARSE

CARACAS, 6 (UP).— El campeón venezolano de peso mosca, Ramón Arias, declaró hoy que no se enfrentará al campeón mundial de esa división, Pascual Pérez, de Argentina, si se le obliga a concentrarse para su entrenamiento, y agregó que considera que la Comisión de Boxeo del Distrito Federal se ha tomado atribuciones que no le corresponden.

Arias declaró: "No siendo aficionado, no estoy obligado a concentrarme. Sé cuidarme para el compromiso que tengo frente al campeón mundial de peso mosca, y comprendo que el gran compromiso no es solamente conmigo mismo, sino con el público venezolano que me ha alentado a cada oportunidad de mis presentaciones.

"No soy un niño ni tampoco un aficionado del boxeo. Soy un profesional y, como tal debo actuar".

Arias prosigue su entrenamiento regular en el Palacio de Deportes, pero la prensa insiste en que su comportamiento hace peligrar el prestigio del deporte venezolano.

Asamblea general del C. Santiago Morning

EL DIRECTORIO del club Santiago Morning, que preside Oscar Palma, ha convocado a reunión general de socios, para hoy, a las 20 horas, en el local de calle Cienfuegos 55. En este acto se conocerá la cuenta del presidente y el balance que presentará el tesorero, señor Federico Faure; y la situación de la entidad ante la División de Ascenso.

POR LOS BARRIOS

EL NUEVO directorio del Club Independiente Dolores, quedó integrado por los señores Luis González M., presidente; Oscar Garrido, vicepresidente; Luis González N., tesorero; Oscar Astete protesorero; Matías Céspedes, secretario; Alberto Farías, prosecretario; y Orlando Medina, Manuel Baeza, José Pérez, Pedro Garay, Osvaldo Vielma, Homero Morales y Carlos Rodríguez, directores.

MAÑANA, a las 21 horas, en el local de calle Copacabana 541, esquina de Cabildo, Población La Legua, se efectuará la repartición de premios a los equipos campeones del torneo oficial de fútbol de la Liga de Deportes de La Legua. La ubicación final, en cada serie, fue la siguiente: 1a. serie, 1.o Legua Juniors, 32 puntos; 2.o Oriental, 3.o Cóndor, 4.o A. Rodry, 5.o Victoria de Chile, 6.o Juventud Leal, 7.o R. Maroto, 8.o Aventurero, 9.o Los Zorros, 10.o J. Santa Elisa, y 11.o J. Lusitania; 2a. serie: 1.o Los Zorros, con 30 puntos; 2.os R. Maroto y Lusitania; 4.o Oriental; 5.o Rodry, 6.o Aventurero, y 7.o J. Leal; 3a. serie: 1.o J. Santa Elisa, 34 puntos; 2.o Oriental, 3.o Los Zorros, 4.o V. de Chile, y 5.o R. Maroto.

LOS EQUIPOS de fútbol del Club Manuel González se medirán el domingo con los del Deportivo Racing, a las 9 horas, en cancha de Trarázaval 4777.

DEPORTIVO Maestranza Lourdes se confrontará en fútbol con el Club Luxor, mañana, a las 18 horas, en cancha 10 del Estadio Nacional.

El primer equipo de Maestranza formará así: O. Almuna; D. López y Matus; A. Rojas, H. Lillo y Astorga; J. Zúñiga, P. López, S. Silva, A. Castro y B. Fernández.

MAÑANA, en el ring de calle Bahía verría 1002, se efectuará una reunión boxeril que estará a cargo de los mejores aficionados de los clubes Iberia y Unión Mutualista. En la pelea de fondo actuarán Luis López y Manuel Cárdenas, campeones de la categoría liviana de sus respectivos clubes.

Desde 1951, un promedio anual de 700 operarios y empleados de la Compañía asiste a los Cursos de Perfeccionamiento que dictan ingenieros y técnicos. Se someten a toda clase de prácticas, destinadas a superar cuanto saben, adaptándose a los avances que se logran para dar al sistema cada vez mayor eficiencia. Perfeccionamiento es una norma entre nosotros. La rutina es mala consejera cuando se trata de satisfacer las exigencias muy justificadas de Ud. y los suyos. Sólo hombres, mental y físicamente capaces, pueden colaborar en un servicio que debe ser ininterrumpido, de día y de noche, para que la energía eléctrica llegue a su tablero en las condiciones que usted la requiera.

Vivimos preocupados de ello y estos Cursos de Perfeccionamiento constituyen una obligación que ninguno de mis compañeros, operarios o empleados puede eludir, porque la comodidad de Ud. representa para todos también un ineludible deber.

Chispita Kilowatt

. . . su servidor eléctrico.

COMPAÑIA CHILENA DE ELECTRICIDAD LTDA.

11) ALHAJAS, JOYAS

NOVIOS! Para argollas, Fábrica Joalla, Nueva York 68. (9) H|O C.

13) ARTICULOS p. HOGAR

15.000, COLCHON lana, relleno a la vista del cliente; cotíes para colchones, sommieres en todos los tipos y medidas. Hechuras a domicilio. Gálvez 1557, fono 51288. (13) H|O

VENDO cocina gas 4 platos, en mitad de su valor. Independencia 218, 8°. (13) 8-3 P.

17) ARRIENDOS BUSCAN

BUSCO casa 6 piezas, barrio San Eugenio, $ 22.000 a $ 25.000. Pago 2, 3 meses. Responsable y con buenas referencias. Rascuñán 1464. (17) 9-3 P.

DESEO arrendar departamento 2 piezas, edificio un piso, sin niño. Lord Cochrane 1418. (17) 9-3 P.

18) ARRIENDOS OFRECEN

OFREZCO una o dos piezas, derecho cocina, seis mil pesos cada una. Avenida Irarrázaval 818. (18) 7-3 P.

21) AUTOS Y CAM. VENDEN

ENSAMBLE auto Chevrolet 49-51, prácticamente nuevo, ocasión, vendo. Alameda 3750 c-16. Ver, de 15 adelante. (21) 8-3 P.

VENDO coche Kraller, motor 31, estilo de carrera, recién ajustado, con radio, en buen estado. Vivaceta 843. (21) 7-3 P.

30) CITACIONES VARIAS

PRIMERA COMPAÑIA DE BOMBEROS de Renca.— "Deber y Abnegación".— De orden del señor director, cito a la Compañía a reunión para el día viernes 7 del corriente, a las 21 horas.— El secretario. (30) 7-3 K.

SEGUNDA COMPAÑIA DE BOMBEROS de Renca.— "Presidente Ríos".— "Lealtad y Sacrificio".— De orden del señor capitán, cito a la Compañía para hoy, a las 21.30 horas. Tenida: uniforme de trabajo. Punto de reunión: el cuartel.— El ayudante. (30) 7-3 K.

33) COLEGIOS, INSTRUCCION

"TECNICO Renovado": Fono 66310, ofrece cursos intensivos 1.o al 4.o Comercial, estudiando solamente dos años; diurnos, nocturnos, ambos sexos, ingreso sólo estudiantes primarios; cursos prácticos (taquigrafía, contabilidad, modas, sastrería, peluquería caballeros, belleza femenina general, estudiando dos a seis meses. Matrícula Arturo Prat. (33 10-3 P.

CURSOS técnicos gratuitos: peluquería señoras, moda, moda infantil, bordados, lencería, camisería, tejidos, arte decorativo. Matrícula abierta 7 a 9. Instituto Técnico-Comercial "Fermín Vivaceta" (de la Sociedad de Artesanos "La Unión"), Riquelme 851 (por San Pablo, cuadra 1700). (33) 9-3 P.

DIPLOMESE, alta costura, moda infantil, camisería, cortador sastre. Cursos insuperables, rápidos, baratísimos. Prospectos: "Instituto Moderno", Santo Domingo esquina Teatinos. Anexo: Catedral 1287. (33) 14-3 P.

MODAS, corte y confección. Cursos rápidos. Profesora especialista. Alumnas confeccionan trajes primer mes. Clases diurnas, nocturnas. Diplomas válidos. Academia Nacional Corte y Confección. Rosas 1353. (33) H|O C.

SEXTA COMPAÑIA DE BOMBEROS. Cito a la Compañía a ejercicio para el miércoles 12 del presente, a las 22 horas. Punto de reunión, el cuartel. Uniforme de trabajo.— El Capitán. (33) 12-3 K.

"INSTITUTO Femenino", San Antonio 79. Modas, alta costura. Sistema Campa, aprobado por Supremo Gobierno de la República, moda infantil, camisas hombres, sastrería niños, cursos rápidos, diurnos nocturnos. (33) 24-3 P.

CURSOS rápidos dactilografía, 15 días, un mes. Preparación comercial para personas sin humanidades. Comprenden: redacción comercial, dactilografía, aritmética, ortografía. Puente 576, cuarto piso. (33) 11-3 P.

INSTITUTO Comercial Nocturno "Fermín Vivaceta". Totalmente gratuito. Título contadores generales. Clases 20 a 23.30. Lunes a viernes. Matrícula abierta 7 a 9. Riquelme 851. (33) 9-3 P.

MATRICULA abierta, cursos completos comercio para señoritas, mañanas, tardes, vespertinos mixtos, preparación comercial oficinistas, para empleados. Taquigrafías, dactilógrafías, escritura máquina. Instituto Centralicias, fundado 1922. Santo Domingo 1080. (33) 16-3 P.

CENTRO Enseñanza Modas "Pastina Diardi". Cursos rápidos 4 profesionales en alta costura, corte y diseños, profesora diplomada en París imparte una instrucción individual y esmerada con su representación del sistema oficial francés, diplomas válidos de reconocido prestigio, modernas y amplias salas de costura y diseños, matrícula abierta. Compañía 1627. (33) 14-3 P.

CURSOS Comerciales Pitman, solamente señoras, señoritas, dactilografía, taquigrafía, aritmética, redacción, contabilidad. Preparamos rápidamente secretarias, taquígrafas, dactilógrafas. "Instituto Femenino", San Antonio 79. (33) 24-3 P.

35) COLEGIOS, INSTRUCCION

INSTITUTO Técnico-Comercial "Fermín Vivaceta", el más antiguo del país. Título contadores generales. También cursos completos peluquería señoras, corte y confección, moda infantil, bordados, lencería, camisería, tejidos, arte decorativo. Totalmente gratuitos. Matrícula abierta 7 a 9. Riquelme 851. (33) 9-3 P.

36) CONSEJOS UTILES

CONSULTORIO sentimental. Discreción y éxito seguro a sus problemas. Consulta psicóloga extranjera, de 10-13 y de 14-20 horas. Huérfanos 2493. (36) H|O C.

37) CONSTRUCCION

PUERTAS y ventanas, surtido completo en standard. Hacemos persianas de medida. Fábrica Record, San Diego 743. (37) H|O C.

42) DOCUMENTOS EXTRAVIADOS

POR HABER dado el aviso correspondiente, queda nulo el cheque serie A, N.o 3037143, del Banco Sud-Americano, oficina central, por $ 40.700. (42) 7.3 P.

HABIENDOSE extraviado libretas 835813, 33561, 232872, Caja Nacional Ahorros, perteneciente a Guillermo Allende Jones, queda nula por haberse dado aviso. (42) 7-3 P.

HABIENDOSE extraviado los Títulos N.o 5814, por 4 acciones, y el N.o 5810, por una acción de la Inmobiliaria Italiana S. A., a favor Yolanda Cerruzzi Gómez y Bernardo Urquieta Tognarelli, quedan nulos y sin valor por haberse dado el aviso correspondiente. (42) 8-3 P.

HABIENDOSE extraviado cheque número 3608875, por la suma de $ 71.000, contra el Banco Francés e Italiano, con fecha 5 de marzo 1958, queda nulo y sin ningún valor, por haberse dado el aviso correspondiente.— Angel Tartiari. (42) 8-3 P.

HABIENDOSE extraviado Libreta N.o 877897, de la Caja Nacional de Ahorros, perteneciente a Dora Volosky de Hernández, queda nula por haberse dado aviso. (42) 8-3 P.

POR EXTRAVIO queda sin valor cheque N.o 7176650, de la cuenta 567 del Banco del Estado-Huérfanos. (42) 8-3 P.

HABIENDOSE extraviado libreta número 834.393, de la Caja Nacional de Ahorros, perteneciente a Nicomedes Espinosa Recabarren, queda nula por haberse dado aviso. (42) 8-3 P.

HABIENDOSE extraviado libreta número 816.492, de la Caja Nacional de Ahorros, perteneciente a Deidamia Umaña viuda de Eade, queda nula por haberse dado aviso. (42) 7-3 P.

HABIENDOSE extraviado la libreta de ahorros de Guillermo Brito, número 208406, del Banco del Estado, queda nula por haberse dado el aviso correspondiente. (42) 8-3 P.

55) JUDICIALES y LEGALES

JUZGADO CIVIL SAN MIGUEL, concedió 13 febrero reciente, habilitando feriado, posesión efectiva herencias intestadas Bernardo Llano Bobadilla y Clodomiro Muñoz Díaz, a hijos legítimos comunes Laura, Enrique, Samuel y Clodomiro Muñoz Llanos con beneficio inventario.— Secretario. (55) 7.3 P.

QUIEBRA SOCIEDAD VALENCIA Galeas y Cía. Ltda.— Por resolución de 10 de diciembre de 1957, del Juzgado Civil de Mayor Cuantía de San Miguel, fue declarada en quiebra la sociedad Valencia Galeas y Cía. Ltda., comerciante, domiciliada en Gran Avenida 5030. Las personas que tengan bienes o papeles pertenecientes al fallido deben entregarlos dentro de tercero día, al Síndico de Santiago, bajo pena de ser tenidos por encubridores o cómplices de la quiebra. Adviértese al público que no debe hacer pagos ni entregas de mercaderías al fallido, bajo pena de nulidad de los mismos. Los acreedores residentes en Chile deben verificar sus créditos y preferencias dentro de 30 días, bajo apercibimiento legal. Las notificaciones por avisos se harán en "La Nación".— El secretario. (55) 7, 8, 10, 11 y 12-3 P.

QUIEBRA SOCIEDAD VALENCIA Galeas y Cía. Ltda.— Juzgado de San Miguel.— El día 8 de marzo, a las 10 horas, procederá a la facción de inventario de los bienes de esta quiebra en Gran Avenida 5030.— Julio Peña Núñez, delegado jurisdiccional de Quiebras. (55) 7-3 C.

QUINTO JUZGADO CIVIL MAYOR Cuantía.— Secretaría, 11 actual, 10 horas, practicará ampliación inventario solemne bienes herencia Galvarino Rivera González.— Secretario. (55) 7, 8 y 10-3 P.

RESOLUCION PRIMER JUZGADO, calores diciembre 1949, concedió posesión efectiva herencia Lidia Elena Ponce Vásquez a Gloria Elena y María del Carmen Ibáñez Ponce, sin perjuicio derecho cónyuge, Eleuterio Ibáñez, con beneficio inventario practicará once actual, diez horas, secretaría Juzgado, Bandera 342. (55) 7, 8 y 10-3 P.

QUINTO JUZGADO CIVIL MAYOR Cuantía concedió posesión efectiva herencia intestada de Ludomilia de Silva Gómez a Marina Ludomilia, María Ernesta Celestina y Sara Raquel González de Silva, sin perjuicio derechos cónyuge, Enrique González Rioso.— Secretario. (55) 7, 8 y 10-3 P.

OPERACIONES Bursátiles

CIERRE DE AYER

COMERCIO		Gente Grande, 715 v		Implatex, 150 e	
ORO FINICO: 18.300 c		Lag. Blanca, 3.800 e		Ind. Varias, 55 t	
BONOS		Rubanqui, 740 e		Inos, 305 e	
D. Interna, 7-1 84 e		Sacol, 100 c		Interamericana, 35 v	
Garantía, 7-1 84 e		Sofruco, 110 n		Interoceánica, 58 1/2 t	
Fevimert, 7-1 84 e		T. del Fuego, 812 t		La Rural, 105 t	
Ahum. Sigo., 6-1 56 e		Viña Cera Blanca, 65 n		Loza de Penco, 32 e	
Caja H. 3% 51 t		Viña C. y T., 131 t		Madeco, 44 n	
Hip. Chile, 6-1 47 n		Viña La Rosa, 170 n		Marinetti, 40 e	
Hip. Chile, 10-6 78 n		SALITRERAS		Mol. San Cristóbal, 89 n	
Hip. Ind., 10-6 75 t		A. Lautaro C. 480 v		Muelles P. V., 15 1/2 v	
Tarapacá ChiA, 470 e		Iquique, 187 t		Nac. Tranco, 43 t	
Tarapacá ChiA, 450 e		Taltal, 310 v		Nac. Cement, 450 v	
Tarapacá ChiN, 400 t		TEXTILES		Pan. y Cart., 155 t	
Tarapacá ChiN, 400 t		Caupolicán, 13 1/2 t		Pesq. Iquique, 8 n	
BANCARIAS		Dívesa, 13 e		Pizarreño, 38 e	
Concepción, 210 v		Flap, 48 n		Polpaico, 123 n	
Crédito, 180 e		P. Bellavista, 54 t		Refr. de Viña, 221 e	
Chile, 3.020 e		P. Cousiño, 18 3/4 e		Renta Urbana, 185 v	
Edwards, 447 v		Paños de Tomé, 64 t		Sauvedra B., 190 n	
Español, 280 t		Rayonhil, 14 n		Sanitas, 64 n	
Hip. Chile, 460 n		Sederías Viña, 30 t		Socompa, 20 n	
Israelita, 280 n		Sumar, 305 e		Sogeco, 58 cp	
Italiano, 135 n		Tej. El Salto, 22 t		Sonavela, 32 t	
Osorno, 235 e		Textil Viña, 38 n		Sonrole "B", 3.180 t	
S. Americano, 400 t		Vestex, 231 cp		Tabacos, 130 v	
Talca, 530 t		Yarur, 125 t		Tattersall, 135 e	
MINERAS				Teléfonos, 62 v	
Andacollo, 3 1/2 v		INDUSTRIALES		Tornos y Agua Panimávida, 35 n	
Aucanquilcha, 47 t		Y VARIAS		Universo, 15 e	
Bellavista, 100 n		Ag. Graham, 48 e		Vapores, 360 tp	
Carahue, 2 1/2 n		Arrocera Egg., 105 v		Vidrios Dld., 125 tp	
Carmen, 4 1/2 n		Bima, 70 t		Vidrios Lir., 64 t	
Cerro Grande, 800 v		Carozzi, 98 n		Zig Zag, 32 e	
Condoriaco, 15 e		Cem. Melón, 200 e		METALURGICAS	
Cordillera, 6 7/8 c		Forestal, 15 t		Cic, 101 t	
Del Carmen, 100 n		C. de Golf, 142.000 n		Cobre Cerrillos, 23 t	
Dionisia, 205 tp		C. Hípico, 850.000 t		Electro Met., 130 e	
Huachalalume, 1.250 e		C. de Polo, 30.000 t		Envases, 18 t	
Lota, 134 e		Cols. 61 v		Fensa, 18 t	
Merceditas, 7 n		Colorantes, 118 e		Indac, 40 v	
Monserrat, 150 v		Cía. Ind., 49 t		Inmar, 18 e	
Oculi, 4.900 tp		Copec, 124 t		Madeco, 38 tp	
Oruro, 800 n		Cristalerías, 38 n		Mademsa, 72 t	
Presidenta, 8 v		Chipropal, 40 t		Socometal, 50 cm	
Schwager, 350 t		Elect. Ind., 53 n		SEGUROS	
Tamaya, 101 cp		Farmo Química, 26 t		Ch. C. Grales., 122 n	
Totoral, 870 n		Fertilizantes, 43 X|D n		C. Cons. Vida, 270 v	
AGRICOLAS		Fósforos, 130 v		Nacional, 280 t	
Y GANADERAS		Gas de Etgo., 81 t			
Ganes, 900 e		Gas de Valpo., 65 e			
Colcura, 125 v		Hucke Hnos., 275 n			
Copihue, 68 n					

EL INSTANTE DE LA VERDAD

(Mónica, la Detective)

TARZAN — 5129 SOSPECHAS

Por Edgard Rice Burroughs

DICK TRACY

Por Chester Gould

KID DINAMITA

Por Sam Leff

MUNDOS GEMELOS

55) JUDICIALES y LEGALES

NOTIFICACION. — ANTE PRIMER Juzgado Civil Mayor Cuantía San Tiago, presentóse José Arellano Morales, en lo principal, demandando ejecutivamente a don Javier Urra de la Rosa cobrándole $ 80.000, provenientes de dineros prestados, más intereses legales y costas y solicita se despache mandamiento ejecución y embargo en su contra por lo adeudado, intereses y costas. En primer otrosí, señala para secuestro sitio de la Población Campos de Maipú; en segundo otrosí, depositario provisorio; en tercer otrosí, notificación y requerimiento por avisos extractados. Juzgado proveyó: Santiago, enero tres de mil novecientos cincuenta y ocho. A lo principal, despáchese; al primer y segundo otrosíes, téngase presente; al tercero, como se solicita, debiendo hacerse las publicaciones en los diarios designados anteriormente. — R. Briones.— C. Acuña M.— Mandamiento: Santiago, seis de enero de mil novecientos cincuenta y ocho. Requiérase a don Javier Urra de la Rosa para que en el acto de la intimación pague a don José Arellano Morales la cantidad de ochenta mil pesos ($ 80.000), intereses y costas. No verificado el pago, trábese embargo en la propiedad señalada en el primer otrosí del escrito de demanda, la cual quedará en su poder en calidad de depositario provisional propuesto por el ejecutante.— R. Briones.— P. Campos.— En consecuencia, notifíco a don Javier Urra de la Rosa la demanda precedente y lo requiero de pago por la suma de ochenta mil pesos, intereses y costas, haciéndole presente que tiene ocho días para oponer excepciones.— Secretario. (55) 7-3 P

SOLICITA CONCESION DE SERVICIO privado de radiocomunicaciones.— El señor Marcelino Iglesias Estrada ha presentado una solicitud en la que pide se le otorgue concesión de servicio privado a fin de instalar equipos de radiocomunicaciones en la ciudad de Punta Arenas y en el establecimiento industrial y maderero de Puerto Yartou, ubicado en el departamento de Tierra del Fuego, de la provincia de Magallanes, se hace la presente publicación en conformidad a las disposiciones de la Ley General de Servicios Eléctricos, y con el objeto de que en un plazo de sesenta días se presenten las observaciones a que hubiere lugar.— El Director General de Servicios Eléctricos.— Héctor Calcagni Pozzoni, Ing. Jefe Depto. Comunicaciones. (55) 8-3 P.

SECRETARIA QUINTO JUZGADO Civil Mayor Cuantía, Bandera 342, tercer piso, 10 actual, 16 horas, practicará ratificación inventario solemne bienes herencia de Luis de Castro Ortúzar, en autos posesión efectiva.— Secretario. (55) 8-3 P.

QUINTO JUZGADO CIVIL MAYOR Cuantía concedió posesión efectiva herencia intestada de Hernán Antonio Guzmán López, a María Angélica y Carlos Miguel Guzmán Silva, sin perjuicio derechos cónyuge, Margarita Edilia del Carmen, Teresa Silva Cruz. Inventario solemne practicará 10 actual 15 horas.— Secretario. (55) 8-3 P.

55) JUDICIALES y LEGALES

PRIMER JUZGADO CIVIL, RESOLUCIÓN veintiséis noviembre de 1957, concedió posesión efectiva herencia intestada Manuel González Quiroga, a Manuel, María Isabel, Roberto, Luis Ignacio, Jorge, Sylvia Teresa de Jesús, Fernando Guillermo y Carlos René González Baesa.— El Secretario. (55) 8-3 P.

QUINTO JUZGADO CIVIL MAYOR Cuantía concedió posesión efectiva herencia de Jorge Petrinovic Karlovac a herederos testamentarios, Jorge y Sergio Petrinovic Raksic e Ivka Raksic viuda Petrinovic, sin perjuicio sus derechos como cónyuge sobreviviente.— Secretario. (55) 8-3 P.

QUIEBRA LUIS AHUES SABAT. — Por resolución de 6 de enero de 1958, del Cuarto Juzgado Civil de Mayor Cuantía de Santiago, fue declarado en quiebra el comerciante de esta plaza don Luis Ahues Sabat, domiciliado en calle J. Pedro Alessandri N.o 1070. Las personas que tengan bienes o papeles pertenecientes al fallido deben entregarlos dentro de tercero día, al Síndico de Santiago, bajo pena de ser tenidos por encubridores o cómplices de la quiebra. Adviértese al público que no debe hacer pagos ni entregas de mercaderías al fallido, bajo pena de nulidad de los mismos. Los acreedores residentes en Chile deben verificar sus créditos y preferencias dentro de 30 días, bajo apercibimiento legal. Las notificaciones por avisos, se harán en "La Nación".— El Secretario. (55) 6, 7, 8, 10 y 11-3 P.

SEGUNDO JUZGADO DE MAYOR Cuantía Civil concedió a Luis Orlando, Norma Adriana, Raúl Antonio, Sergio del Carmen y Benjamín Patricio González Vergara, posesión efectiva herencia intestada quedada al fallecimiento de Benjamín González Carrasco, sin perjuicio de los derechos del cónyuge sobreviviente, María Mercedes Vergara Rodríguez. Se hace la presente publicación en conformidad al artículo 42 de la Ley 5.477.— El Secretario. (55) 8-3 K.

62) MAQUINAS DE COSER

POR VIAJE vende máquina de coser y bordar. Madrid 789. (62) 7-3 P.

78) OCUPACIONES BUSCAN

JUBILADO 87 años, de Carabineros. Se ofrece para cualquier trabajo de responsabilidad. Libertad N.o 666, fono N.o 90141. N. E. R. (78) 8-3 P.

79) OCUPACIONES OFRECEN

NECESITO niñera, Rancagua 0111, fono 49120. (79) 8-3 P.

89) PROPIEDADES VENDEN

VENDO corral 16 pesebreras, sólido, todo servicio [illegible] Vivaceta 2140, [illegible] (89) 8-3 P.

89) PROPIEDADES VENDEN

SITIOS esquina y próximos esquina, lado Estadio Italiano, a cien metros Magallanes. Salida a Apoquindo. Urbanizados. Vende su dueño. Se aceptan operaciones Cajas. Agustinas 923, oficina 521, de 18 a 20 horas. (89) 9-3 P.

92) RADIOS FONOGRAFOS

CHASSIS para radioelectrola, chassis y radioselectrolas Omega. Calidad suprema, pida una demostración sin compromiso a su distribuidor más próximo. Fabricantes Bonacic y Caro Ltda. María Auxiliadora N.o 937, peradero 6 1/2, Gran Avenida, casilla 2749. (92) 3-4 P.

REPARACIONES, transformaciones radios, tocadiscos, amplificadores, grabadoras. Inglaterra 1480 (casa particular). (92) 9-3 P.

94) REMATES

REMATE SEMANAL DE MENAJES de casa, viernes 7 marzo, de 10 a 1, en Compañía 1390, por orden de Raúl Araya, Juan Carvajal, Jack Rogers, Catalina Allers, Francisco Tokos, Raúl Zárate, Raúl Díaz, José Quintanilla, Guillermo Díaz, Julia Fino, Tulio Díaz, Magdalena Baltra, Víctor Figueroa, Ramón Araya, José Silva, Fernando Valenzuela, José Pérez, Berta Guerrero, Marcial Acevedo, Alfredo Dupelo, Rubén Trucco, Kurt Hoffman, Gustavo Cortés, Rafael Labarca, María Román, Hermilia Cordero, Gino Melelli, Roberto Watt, Héctor González, Amanda Barea, Rubén Trucco, Abel del Pino, Pilar Andrade, Andrés Barcuñán, Emilio Rallo, José Castañer, Eugenio Sánchez, José Aravena, Raúl Díaz, Joaquín Buzeta, Presia Pérez, Leonor Ugarte, Alfredo Rescher, Silvia Galdames, Marina Quiroga, Enriqueta Delordi, Raúl Puga, Raúl Toledo, María Valdivieso, Oscar Novoa, Teresa Somavía, Osvaldo Cordero, Rosario González, Rubén Díaz, Dorila Valenzuela, Ramón Jara, Zulema Torres, Jovino Veloso, Sara Vega, Edith Klein, Z. Lucía Linzana, María Barros, Roberto Watt, Hernán Oyarce, Rodolfo Terzan, Hernán Calvo, Olga Saavedra, Clementina Hagipetro, Ingrid Cohen, Ismael Rojas, Luis Giménez, Cristina Madariaga, Sara Vega, Rodolfo Larzzen, Guillermo Moya, Antonio Lobos, Alberto Nagel, Sergio López, Blanca Merino, Guido Manetti, Amada Cortez, Gabriel León, Sara Vega, Carlos Muñoz, Olga Puenzalida, Alfredo León, Luis Valdivia, Tulio Díaz, José Lathan, Emma Vásquez, José Galvez, Inés Vial, Marina Quiroga, N. N., Juan Ruiz, Ambrosia Gambino, Alberto Benítez, Manuel Escárate, Raúl Díaz, Eduardo Banda, Sergio Navarro.— A la vista.— Alfredo Recari Sc., martillero público. (94) 7-3 P.

REMATE CASIMIRES ORDEN Nahib Balut y José Jorratt, en Arturo Prat 20, del 3 al 8 marzo, de 10.30 a 12 y de 17.30 horas adelante. Germán Geell, Manuel Montero, martilleros públicos. [illegible]

94) REMATES

REMATE DE MAQUINAS INDUSTRIALES, menaje de casa, oficinas, en Amunátegui 470, mañana viernes 7 de marzo, a las 15.30 horas, por orden de Aura Silva, María Riquelme, Juan Rivera, Raquel Bronstein, Alberto Larhs, Rudolf Weidlin, Otilia Heise, Teresa Primner, Orlando D'adamo, Graciela Ramírez, Ana Soto, Felica Sanzberg, Juvenal Jara, Florencio Munoz, Graciela Freire, Alfredo Songer, Marcelo Martínez, Luz Monti, Muebleria Elité, Carlos Jurgensen, María Vargas, A. Pulgar, Poly Guanies, José Curiz, E. Salvadores, A. Solari, Juan Santore, Clara Shapiro, María Miller, Ferguson y Llovet, Vicente Sáenz, A. García, Alicia Cavero, Luis Rellange, Otto Kimmann, Rio, Gorostiza, A. Orpinas, Oscar Castillo, Luis Acevedo, Jorge Solton, Max Krauss, Ester Gómez de Quinante. A la vista.— Carlos Schmidt R., Carlos Schmidt V., martilleros públicos. (94) 6-3 P.

REMATE CASIMIRES ORDEN Antonio Seruzzi, en Bandera 665, del 3 al 8 marzo, de 11 a 13 y de 17 horas adelante. Germán Geell, Manuel Montero, martilleros públicos. (94) 8-3 P.

TERCER JUZGADO CIVIL MAYOR Cuantía.— Remate.— Audiencia 26 del presente, a las 15 horas, se rematará propiedad embargada en autos Soler Alba Santiago con Walker Castro Wilfredo, ejecutivos, ubicada en La Florida, departamento Santiago, calle San Pedro sin número, parcela N.o 10, y parte N.o 9, inscrita 4897, N.o 3897, año 1953. Mínimo será tres millones. Pago contado. Boleta $ 450.000. Demás bases y antecedentes en secretaría.— Eduardo Fernández, secretario. (94) 10-3 P.

REMATE MENAJE CASA ORDEN Luis Arzua, Alfonso Ferrada, Hernán Fuentes, Vicente García, Luz Araya, H. Darrigrandi, Leopoldo Salvo, Ricardo Prieto, Travena, Tulio Díaz, Enrique Figueroa, Juana Slam, Elena González, Rosa Vivado, Theran, Djimino, Eugenio Just, en Elías Cole 16, sábado, 18 horas. Guillermo Gómez, Carlos Saxton, martilleros públicos. (94) 8-3 P.

95) RESIDENCIALES

VERANEE en Llo-Lleo. $ 800 (ochocientos pesos) diarios. Reserve piezas. Erta. Limonimo. Casilla 98, o Arzobispo Valdivieso 655, Llo-Lleo. (95) 14-3 P

PIEZAS pensión. Recibo pasajeros Huérfanos 1393. (95) 1-4 P

97) SASTRERIA

CASIMIRES desde $ 1.150 el metro. Depósito directo de fábrica. Casa Salamar, Avenida Bernardo O'Higgins 2783, esquina Libertad. (97) H|O C.

SASTRERIA Salazar, caballeros, niños, extenso surtido corte elegante. Precios incompetibles. Avenida Bernardo O'Higgins 2783, esquina Libertad. (97) H|O C.

Desde sinfonías coreográficas hasta ritmos tropicales trae "El Carnaval en el Hielo"

Con la llegada a Valparaíso, abordo del vapor "Gulf Banker", de las maquinarias e implementos de refrigeración que utiliza para su espectáculo la Compañía "Holiday on Ice", que actuará en breve en Santiago, se han intensificado en el Teatro Caupolicán los trabajos de acondicionamiento para presentar a ese numeroso conjunto artístico norteamericano, en una pista helada de cuatrocientos metros cuadrados.

El nuevo "Carnaval en el Hielo 1958" que viene a Chile procedente de Europa y de regreso a los Estados Unidos, habiendo actuado recientemente en el Brasil y la Argentina, brindará en Santiago la oportunidad de conocer su nueva revista coreográfica, en la que intervienen 40 muchachas de singular belleza, 12 "squire-icers" y 12 campeones olímpicos, aparte de un numeroso cuadro de figuras que realizan toda clase de proezas en patín sobre hielo.

El espectáculo que veremos se caracteriza por su novedosa multiplicidad, en la que es dable admirar, desde las delicadas sinfonías coreográficas como la "Rapsodia en azul" de Gershwin, hasta los ritmos tropicales de la bora argentina, calipsos-bananeras, mambos-rock y swings-wals.

El debut de "Carnaval en el Hielo" se ha fijado para mediados de la próxima semana.

Figura de gran relieve en el espectáculo del "Carnaval del Hielo", es esta hermosa bailarina Joan Jakevich, quien encabeza la plana mayor de las "glamour-icers".

REABRE HOY EL CINE "ITALIA"

La empresa del teatro Italia ha querido ofrecer al público de la Avda. Bilbao, una sala que esté a la altura de las principales del centro, y para ésto este salón ha sido remozado en su totalidad y dotado de los últimos adelantos en proyección y sonido. En su amplia pantalla panorámica se podrán proyectar películas en cinemascope, vistavisión, panorámica y planas.

Hoy en su función inaugural, se ofrecerá como una primicia la producción de la Universal "Himno de batalla", en technicolor y cinemascope, con Ruck Hudson.

El complemento del programa es "Honor y venganza", en technicolor, con Audie Muphy y Mari Blanchard.

TEATRO COUSIÑO

SAN IGNACIO 1249 — FONO 50651

HOY 7.30 y 10.30 HORAS

LA ATOMICA DE CUBA

SALOME

ESTRENO DE LA REVISTA DE PEPE HAROLD

"LO QUE PASO AQUELLA NOCHE"

Con las estrellas: EMILIO RAMIL (Gardel cubano), MONICA y RICARDO — TRIO LOS CAPATACES — ERRANZ — MARILIANA y muchos otros

Dirección PEPE HAROLD

Compañía Sud Americana de Vapores

De acuerdo a las facultades que le confieren los estatutos, el Directorio ha resuelto:

a) Entregar a los señores accionistas la cantidad de $ 5.— por acción, suma que se repartirá con cargo al Fondo de mayor valor de enajenación de bienes raíces y mobiliarios.

b) Pagar un dividendo provisorio de $ 10.— por acción, con cargo a las utilidades del presente ejercicio.

Tendrán derecho a ambas sumas los accionistas que figuren inscritos en el respectivo Registro a la fecha de su cierre.

Para los efectos anteriores, el Registro de Accionistas permanecerá cerrado desde el 10 hasta el 31 de marzo, ambas fechas inclusive. El pago de estas sumas se efectuará en las oficinas del Banco Sud Americano en Valparaíso y Santiago, desde el 31 de marzo adelante.

No tendrán derecho al reparto con cargo al Fondo de mayor valor de enajenación de bienes raíces y mobiliarios ni al dividendo provisorio, las acciones que se emitan el 31 de marzo, de acuerdo al aumento de capital de que se da cuenta en esta fecha y por separado.

EL PRESIDENTE

Valparaíso, marzo de 1958.

CAJA de CREDITO POPULAR

SUCURSAL N.o 5

SAN DIEGO N.o 1418

HOY

De 9 adelante, REMATE de ROPA, préstamos Sucursal N.o 5, emitidos en julio y vencidos en enero último.

PAGO AL CONTADO ENTREGA INMEDIATA

DORMITORIO

NORMANDO $ 125.000
Repero 3 cuerpos, desarmable, cómoda toilette con espejo de cuerpo, 2 veladores 2 marquesas, 2 camas, mesita y banqueta, mitad de su valor real.

COMEDOR CHIPPENDALE $ 175.000
Gran aparador de lujo, cocina de 1 buffet, 1 mesa 6 sillas y 2 sillones.

COMEDOR NORMANDO $ 245.000
Líneas estilizadas, tallado a mano.

LIVING CAPITONE $ 195.000
Finamente terminado, 2 sofás y 2 sillones a elección, 1 sofá y 2 sillones.

SAN MARTIN 887

ESTRELLA DEL MEJOR FILM ESPAÑOL.— Sarita Montiel, la artista española, a quien hemos visto en numerosos films rodados en distintos países de Europa y América, ha encontrado por fin, en su propia patria, la oportunidad de realizar una labor que la consagrará definitivamente como estrella de campanillas. Esto lo ha conseguido encarnando a la protagonista de la película "El último couplet", que al estrenarse en Madrid, a mediados del año pasado, se mantuvo 34 semanas en un cine de la Gran Vía, de la capital española. En esta cinta, Sarita Montiel, aparte de realizar una brillante labor de intérprete, canta, con su acariciadora voz, más de una docena de inspiradas canciones, muchas de las cuales fueron creadas, en antaño, por Raquel Meller. "El último couplet", se estrenará en Santiago en el cine King.

GUIA DEL ESPECTADOR

TEATROS

CAPOLICAN. — Preparación Carnaval del hielo 1958.

COUSIÑO.— Compañía de Revistas Teatro Cousiño.

IMPERIAL. — Cía. de Revistas Pi. talle.

MAEU.— Miguel Frank en. "Los extravagantes Smith".

OPERA. — Cía. de Revistas Bim Bam Bum.

PRINCESA.— Gran Compañía de Revistas Picaresque.

SATCH — ...ías de Alejandro Flores "Gran candidato para el 58".

CINES

ALAMEDA. — R.: Los sobrevivientes, Mujeres que trabajan.

ALCAZAR. — R.: Gerente general, Hasta que volvamos a vernos.

ALMAGRO.— R.: Pablo y Carolina, Esposas infieles.

AUDITORIUM. — R.: Urgente, doctor, Agregados.

AMERICA. — R.: Déjame solo, Tal como somos, Rififi entre los hombres.

ANDES. — R.: Ataque, Giro de la muerte.

APOLO. — R.: Historia de mi pasado, Medias de seda, Cuando me vaya.

ASTOR.— M., V. y N.: Y ahora brilla el sol.

AVENIDA MATTA. — R.: Pasión en la nieve, Rescate aéreo, Pánico en Singapur.

BANDERA. — M., S., V. y N.: La ronda del diamante.

BALMACEDA. — R.: Siete hombres furiosos, Escribió su nombre con balas.

BAQUEDANO. — R.: Safari, Los mimillos del lobo.

BLANCO ENCALADA. — R.: Que Dios no lo quiera, Ladrones de cadáveres, La morocha.

BRASIL. — R.: Pasión carioca, Páginas de mi vida, Volcán de pasiones.

CAPITOL. — R.: Cien muchachas, Historia de un marido infiel, Pacto de sangre.

CABREA. — R.: Ulises, Los caballeros del Rey Arturo, El milamores.

CALIFORNIA. — M., V. y N.: Les girls, Noticiarios.

CENTRAL. — M., V. y N.: Doce hombres en pugna.

CERVANTES.— M., S., V. y N.: Doce hombres en pugna.

CINELANDIA.— R.: Nunca me nagas eso, Agregados.

CITY. — R.: El jinete de la tempestad, Noticiarios.

CINE SUR. — R.: Miedo y rengue, El revólver silencioso.

COLON. — R.: Pancho López, La virtud desnuda, Déjame solo.

CONTINENTAL. — R.: Cuando Mexico canta, Agregados.

CLUB DE SEÑORAS. — Próxima inauguración cine Rio.

CHILE. — R.: Los perseguidos, Hasta el sol, Noche del cazador.

DANTE. — R.: Dichosa muchacha, Los aristócratas.

EGANA.— V. y N.: Consejo de guerra.

EL GOLF. — M., V. y N.: El último vals.

EL SALTO. — R.: Los tres huasicros, Bodas sangrientas, Un mal paso, El fin de la aventura.

ESMERALDA.— R.: Senda redentora, El hombre increíble.

FLORIDA.— R.: A un paso de la muerte.

GRAN AVENIDA. — R.: Senda redentora, El hombre increíble.

HOLLYWOOD. — R.: Garras de ambición, Pecado imperdonable.

HUELEN. — M., S., V. y N.: El príncipe y la corista.

IDEAL CINEMA. — R.: Tierra de faraones, La duda, Historia de un marido infiel.

IRIS.— Asamblea de Colo Colo.

KING. — M., V., S. y N.: Mi novia es teniente.

ITALIA.— M., V. y N.: Himno de batalla, Honor y venganza.

LAUTARO. — R.: Historia de un ganster, Bajo el cielo del Brasil, La Lola se va a los puertos.

LAS LILAS.— M., V. y N.: Tren de las 3.10 a Yuma, Noticiarios.

LIRA. — R.: Rescate aéreo, Pesadilla.

LIBERTAD.— R.: Moby Dick, El castillo de Golditz.

LO CASTILLO. — V. y N.: Alta traición.

LO FRANCO.— R.: Flechas incendiarias, Tú y la mentira, Conciencias culpables.

MAIPO.— R.: Ulises, Escuela de música, Sorpresas y regalos al público.

MARCONI.— R.: Siempre te he querido, Murallas humanas, Amar o morir.

METRO. — M., V. y N.: Les girls y Noticiarios.

MIAMI.— R.: Tambores de Tahiti, Noticiarios.

MINERVA.— R.: David Crockett y los piratas del río, Tonto público N.o 1.

MIRAFLORES.— R.: El patriota, Bajo el signo de Ishtar.

MISTRAL. — R.: Los sobrevivientes, Mujeres que trabajan.

MONUMENTAL. — R.: Pan, amor y celos, El gucho, Prisioneros del mal.

MODENO. — R.: La jungla de acero, La cordura del loco, Política a la fuerza.

NACIONAL.— R.: Evadido, Deuda saldada, Prisioneros del mal.

NORMANDIE.— R.: El alba del gran día, El americano.

NOVEDADES.— R.: Engendro del mal, El río cambia.

O'HIGGINS.— R.: Moby Dick, El castillo de Golditz.

PACIFICO. — M., S., V. y N.: El irresistible seductor.

PBAT. — R.: Evadido, Deuda saldada, Prisionero del mal.

PALACE OVALLE. — (Descanso).

PLAZA.— M., S., V. y N.: Mentira por amor.

PEDRO DE VALDIVIA.— V. y N.: Rivales del rayo.

PORTUGAL.— R.: Aquí están los Aguilares, Cómicos de la legua.

REAL.— M., V. y N.: La bestia de otro planeta, Agregados.

RECOLETA. — R.: Lástima que sea una canalla, La muerte de un ciclista, Mickey.

REGINA.— M., V. y N.: Bandido.

REX.— M., V. y N.: Furia barbara.

RITZ. — R.: A un paso de la muerte.

RIALTO. — R.: Que verde era mi valle, El desliz de Lady Windermere, La dama y el fantasma.

RIVIERA. — R.: El cisne, La fama y la carne, Agregados.

ROXY.— R.: Las hazañas del cabo Asch, Agregados.

ROMA. — R.: Redención de un cobarde, Verdugos del mar.

SAN ANTONIO. — R.: Ojo con las mujeres, Agregados.

SANTA LUCIA.— M., S., V. y N.: Conquistador de los mares.

SANTIAGO. — R.: Buenos Aires mi tierra querida.

SAN MIGUEL. — R.: El rebozo de Soledad, Pacto de sangre, La noche del cazador.

SAN MARTIN. — R.: Bodas de oro, Agregados.

SAO PAULO.— R.: Sangre sobre la tierra, Agregados.

SEPTIEMBRE. — R.: Los malditos de Quantez, Rivales y amigos.

TOESCA.— R.: El diablo en traje de seda, Agregados.

CINES COMUNALES

MUNICIPAL (de San Bernardo).— R.: Más allá de Mombaza, Las tres perfectas casadas, Un extraño en la escalera.

NACIONAL (de Puente Alto).— R.: Se solicitan modelos, Adios, Pedro, El mar no perdona, Los amantes.

CINE SANTIAGO (San Bernardo).— R.: Mi amante es un bandido, Tuyo es mi corazón, Curuzú, terror del Amazonas.

CERVANTES (de San Antonio).— R.: Madame Butterfly, Perdóname.

MAIPU. — R.: Cuadriláteros, Balas en la noche.

PEÑAFLOR.— (Descanso del personal).

PLAZA (de Puente Alto).— R.: Del destino nadie huye, Débil es la carne.

TALAGANTE. — R.: La segunda mujer, Carne de patíbulo.

Un nuevo Festival de Cine Europeo se iniciará hoy en el balneario uruguayo de Punta del Este

ASISTEN DELEGACIONES CON ESTRELLAS DE ITALIA, FRANCIA Y ALEMANIA

Entre los viajeros vienen Antonella Lualdi, Yves Montand y Jeanne Moreau

Hoy viernes 7 de marzo, comenzará a desarrollarse, en el balneario uruguayo de Punta del Este, el primer Festival Cinematográfico de 1958, el que se realiza bajo el patrocinio y organización del Gobierno de la República Oriental del Uruguay. Será éste el séptimo festival de cine realizado en esa famosa playa de la nación hermana, al que una vez más concurrirán estrellas de fama mundial, miembros de la prensa de distintos países de Europa y América, y una inmensa cantidad de turistas de nuestro continente.

Con tal motivo, el Cónsul General del Uruguay en Chile, doctor Aldo L. Clasullo, sostuvo ayer una conferencia de prensa con los críticos y redactores de cine de la capital, informándonos detalladamente sobre la naturaleza y proyecciones del mencionado festival y el interés que éste ofrece al turista chileno como al de los demás países sudamericanos.

El señor Clasullo puso de manifiesto su satisfacción con que el Gobierno uruguayo ha visto el resultado de los festivales anteriores, los que han pasado a ser comentados en forma halagadora por la prensa europea, adquiriendo, para los artistas del Viejo Mundo, un prestigio y una atracción similar a la que ejercen los festivales cinematográficos de Cannes, Venecia y Berlín.

Antonella Lualdi, la hermosa estrella italiana que acaba de llegar al Uruguay para participar en el Festival de Cine Europeo que se inicia hoy en el balneario de Punta del Este.

EL FESTIVAL 1958.— El Festival de este año en Punta del Este, estará circunscrito a muestras del cine europeo, y cuenta con la visita de tres delegaciones de dirigentes y artistas de Italia, Francia y Alemania; los que presentarán una selección de films que constituyen primicias para el continente americano.

DELEGACIONES ARTISTICAS. — Las delegaciones europeas que se encuentran desde ayer en el Uruguay, son las siguientes:

DE ITALIA: el señor Aldo Bonzini, director de Unitalia Film y presidente de la delegación. Las actrices Antonella Lualdi, Irene Cefaro, Sandra Milo y Florella Mari; y los actores Franco Interlenghi y Marcello Mastroianni.

DE FRANCIA: el Dr. Favre-Levret, presidente del Festival de Cannes. El actor Ives Montand y las actrices Magali Noel, Jeanne Moreau y Estella Blain.

DE ALEMANIA: el director de la Export-Unión Filmindustrie, señor Wolfgang Schwerz. El presidente del Festival Cinematográfico de Berlín, Adolf Bauer. Las actrices Sonja Ziemann y Sabina Bethman. Los actores Wolfgang Preiss y Dieter Borsche, y el coordinador de prensa de la industria del cine alemán, Werner Katzsestein.

MUESTRA DE PELICULAS.— Las películas a exhibirse en el Festival de Punta del Este han sido escogidas entre la mejor producción de los países concurrentes.

ITALIA, presentará: "Noches blancas", film dirigido por Luchino Visconti e interpretado por María Schell, Marcello Mastroianni y Jean Marais. "Las noches de Cabiria", film dirigido por Fellini y que tiene como estrella a Giulietta Massina. **FRANCIA** exhibirá "Puerta de lilas", film de René Clair, con Pierre Brasseur, Dany Carrel y Henri Vidal, como protagonistas; y "Un condenado a muerte ha huido", film de Michel Boisrond. La delegación de **ALEMANIA** presentará "Las noches del papagayo", film basado en una comedia de Schmitzer.

PROGRAMA DE DIVERSIONES.— La Comisión organizadora del Festival de Punta del Este ha confeccionado, al margen de las exhibiciones cinematográficas, un programa de fiestas que comprende, desde luego, las de inauguración y clausura, que tendrán lugar en el Country Club de Cantegril. Los días 9, 10 y 11 se realizarán conferencias de prensa con las delegaciones visitantes. Y además, excursiones a Isla Gorriti, Golf y otros bellísimos sitios de Punta del Este, aparte de recepciones en el Hotel San Rafael y en la boite "Rojo y Negro".

Ofrecemos como una primicia esta fotografía que muestra a Jean Marais, María Schell y Marcello Mastroianni, en una escena de la película italiana "Las noches blancas", que se exhibirá en el Festival de Cine de Punta del Este, y que aún no se conoce en el continente americano.

Firme en la cartelera del Opera sigue la nueva revista "Reajustaron los chirimoyos"

Uno de los éxitos de boletería más importantes de la Compañía de Revistas del Opera es el que ofrece actualmente bajo el título de "Se reajustaron los chirimoyos". Desde el primer día ha despertado el interés del público, no sólo por los cuadros reideros, sino por las atracciones artísticas contratadas para esta obra. Entre ellos podemos señalar a Edith Scandro, la rubia cantante argentina; Amparito Castro, vedette española; Viviana, Rino and Roy, Hugo Goddman; Susana Fernández, Vilma Christian y otros nombres que por falta de espacio no podemos mencionar.

CHARLIE CHAPLIN y GEORGIA HALE, en una escena de la recordada comedia "LA QUIMERA DEL ORO", notable producción del más grande comediante de todos los tiempos. La cinta, que fue modernizada por el mismo bufo al agregarle diálogo, música y narración, serán presentada próximamente por Artistas Unidos.

"La Ronda del Diamante", estrena hoy el Bandera

"La ronda del diamante" estrenará hoy la Organización Rank en el cine Bandera. Este nuevo estreno británico, destaca a Belinda Lee en el principal personaje femenino, que ha conquistado no solamente a la crítica de su patria, sino también a los miles de admiradores de todo el mundo. Posee una extraordinaria belleza y además el arte de transmitir sus sentimientos y su emoción al público. A su lado está el actor Ronald Lewis, Michael Brooke y Anne Blake.

Las que se anuncian

"LOS AMANTES DE CARMEN" — Con un argumento apasionante y una música hermosa, Columbia Pictures presentará desde el martes próximo en el cine King, una de sus producciones fílmicas de mayor atracción. Se trata de la película filmada en tecnicolor "Los amantes de Carmen", que reúne en su reparto a Rita Hayworth y Glenn Ford.

—oOo—

"TEATRO DEL CRIMEN". — Un espectáculo fuera de lo común tendremos oportunidad de admirar el martes en el cine Santiago, cuando Pel. Mex. estrene la producción titulada "Teatro del crimen". En efecto, en sus escenas en colores se reúnen Lucho Gatica, Silvia Pinal, Luis Aguilar, Pedro Vargas, Agustín Lara, Tin Tán y María Antonieta Pons.

—oOo—

"EL CAMPEON CICLISTA". — Nuestro compatriota Nono Arsu se luce ampliamente en el próximo estreno del cine mexicano, "El campeón ciclista", disputándole las palmas de la comicidad a Tin Tán, que junto a Sonia Furio y Kitty de Hoyos, forman el trío central de risas, en esta cinta que estrena el lunes el Continental.

La gran artista alemana Hildegard Knef se consagrará sólo al cine

BERLIN, (ANSA).— La actriz del cine alemán, Hildegard Knef, está ahora otra vez de vuelta en la patria, procedente de los Estados Unidos. Y mientras planea su futura actividad artística, descansa en su pequeña morada cerca de Dahlem, uno de esos sectores donde Berlín Oeste parece ser una localidad vecina al mar, por la frescura de su aire y la arena que se mezcla con la tierra de sus parques.

Hildegard Knef inició su carrera artística algo tarde en comparación con otras muchachas, y lo hizo en el teatro, en plena guerra. "Era difícil aprender —recuerda—, y había demasiadas posibilidades de choques". Después llegaron los rusos a Berlín, quienes se negaban a admitir que, a causa de una vieja dolencia de la infancia, la Knef no hubiera formado parte de la organización juvenil del nazismo. Al final se convencieron de que así era y la dejaron seguir actuando. Hildegard se presentó entonces en un importante teatro, en el Schlesspark, donde se destacó en dos comedias, una de Paggnol y la otra norteamericana. Le ofrecieron hacer un film, y fue así conocida por todos los públicos. Esa película era: "Los asesinos están entre nosotros".

Después de ese primer éxito en la pantalla, Hildegard abandonó el teatro para interpretar otras películas, entre ellas "Film ohne Titel", que mereció un primer término en Italia. Inmediatamente, Selznick le ofreció un contrato y la actriz se trasladó a Hollywood. Entre tanto, habíase casado.

"Era demasiado pronto para una alemana en Estados Unidos", dice Hildegard con seco acento. Los primeros tiempos de Hollywood fueron felices: "Jugábamos al tenis e íbamos a nadar en el Pacífico". El marido, un norteamericano de origen checoslovaco, había llegado a Berlín con el uniforme de capitán paracaidista. Se casaron cuando él tenía 21 años y ella 20. La armonía duró un tiempo, pero luego se presentaron los problemas, hasta que se divorciaron hace ya seis años. "Hemos quedado en sweet terms", dice sonriendo Hildegard.

Después de dos años en Hollywood, Hildegard estimó que ya era bastante para ella. Era aquel un período de inactividad para Selznick y ella no podía trabajar para otros productores. Volvió entonces a Alemania y rodó otra película que tuvo gran éxito: "La pecadora". Desde entonces a la fecha, ha participado en una veintena de films, en Europa y los Estados Unidos. De todos ellos, el mejor es para Hildegard uno en el que tuvo apenas un pequeño papel. Se trataba de "La legión de los condenados", uno de esos pocos films norteamericanos que haya elogiado de algún modo a Alemania en tiempos de guerra.

Cuando se le pregunta a Hildegard si algún día piensa volver al teatro, contesta rotundamente que nó. "El teatro —dice— es un hecho de extroversión, mientras que con el cine ocurre lo contrario. En el cine, además —añade—, lo que impera es ante todo el espíritu de equipo, mientras que en teatro priva la voluntad del regista. Y yo no puedo trabajar contra un director...".

TEATRO DE ENSAYO
SALA CAMILO HENRIQUEZ
AMUNATEGUI 31 — TELEFONO 88959
LA JAULA EN EL ARBOL
de LUIS ALBERTO HEIREMANS, premiada por la CRITICA como la mejor obra del año.
TEMPORADA POPULAR DE 15 DIAS
DESDE MAÑANA SABADO 8 DE MARZO

Hoy · ITALIA
BILBAO ESQ. AV. ITALIA ★ FONO 41883
4 · 6.45 y 9.45 / REAPERTURA!
La historia verídica del clérigo que cambió su púlpito por un avión de combate.
ROCK HUDSON
HIMNO DE BATALLA
CinemaScope · TECHNICOLOR
HONOR Y VENGANZA
("DESTRY")
Technicolor
MARTHA HYER
DAN DURYEA
AUDIE MURPHY
MARI BLANCHARD
LYLE BETTGER
LORI NELSON
THOMAS MITCHELL
SONICO ESTEREOFONICO
SISTEMAS DE PROYECCION:
CINEMASCOPE · VISTAVISION · PANORAMICA

METRO · CALIFORNIA
BANDERA 141 · TELF. 83361 — Y ARRAZAVAL 1564 · TEL. 498061
3.—, 6.15 y 9.30 P. M.
HOY
3.45, 7.— y 10.— P. M.
SOLO PARA MAYORES
'LES GIRLS'
GENE KELLY · MITZI GAYNOR
KAY KENDALL · TAINA ELG
En CinemaScope y METROCOLOR

Hoy · LO CASTILLO
mayores 7.- y 10 P.M.
SABOTAJE!
y PANICO en LONDRES!
LIAM REDMOND
ANDRE MORELL
ANTHONY BUSHELL
MARY MORRIS
ALTA TRAICION
(HIGH TREASON)
RANK

Hoy · BANDERA
2.- 4.15 - 6.45 y 10 P.M.
LOCALIDADES NUMERADAS EN VENTA.
Quería dinero... por cualquier medio
Quería amar... y quedó atrapado
Quería dominar... y era un cobarde
Quería lujo... a cualquier precio
BELINDA LEE
RONALD LEWIS
la ronda DEL DIAMANTE
(THE SECRET PLACE)
RANK
MICHAEL BROOKE
MICHAEL GWYNN GEOFFREY KEEN DAVID McCALLUM
MAUREEN PRYOR GEORGE SELWAY GEORGE A. COOPER
Una Producción John Bryan — Guión: Linette Perry
Productor Asociado: Anthony Perry — Director: Clive Donner
MAYORES

"PICARESQUE"
¡EN SU NUEVA SALA! Teatro PRINCESA AV. RECOLETA 345
A POCOS PASOS DEL CENTRO
Hoy 2 FUNCIONES a las 7½ y 10½ P.M.
CON LA SELECCION DE 2 REVISTAS
CON EL ELENCO MAS COMPLETO de CHILE
LLUVIA de PIERNAS 1958 y LAS CURVAS de VENUS
MARA LA SALVAJE - LOS SEVILLANITOS - LOS CARIBEÑOS
LILIAN HAROLD - SILVIA SANDERS - LA ORQUESTA ESPECTACULO
HNOS BELTRAN - ISA LIRA - ARANGUIZ - FEITO - VILCHES - ESTAY
LAS PICARESQUE Y LAS SREEP-TEASE GIRLS —
Y 100 ATRACCIONES MAS
RESERVA de ENTRADAS al FONO 61497
NO CONFUNDA RECOLETA 345

HOY SANTA LUCIA
HORARIO 2-4-7 Y 10 P.M.
GREGORY PECK
VIRGINIA MAYO
en
CONQUISTADOR DE LOS MARES
TECHNICOLOR (MAYORES MENORES)

MISA CON "TANTAN" BAJO EL ECUADOR

Ritmos paganos e himnos católicos se mezclan en una Iglesia de Brazzaville (Congo Frances).

Por PAUL VAUGHAM

BRAZZAVILLE.— A. F. P. — (Intercontinentale). — Cuando, un día de mayo de 1948 el redoble del "tantán" resonó por vez primera bajo la bóveda de la basílica de Santa Ana del Congo, en Brazzaville, se hubiera podido pensar en el tardío desquite del paganismo africano sobre el cristianismo, sobre ese cristianismo que le había perseguido durante cerca de medio siglo, incluso en las selvas vírgenes más alejadas. Pero no se estaba ya en la época en que los ardientes misioneros se encarnizaban con los fetiches, quemaban en las plazas de las aldeas montones de estatuillas consagradas y de máscaras de iniciación, por las cuales los coleccionistas de hoy darían verdaderas fortunas...

En la actualidad, el cristianismo está sólidamente instalado en el Africa Negra, y ya no hay nada que temer de las religiones tribales que se desmoronan. Estas frágiles creencias no han podido resistir la época del avión, del tractor y de los seguros sociales. Por eso, el cristianismo puede permitirse una mayor indulgencia con respecto a las formas artísticas que antaño le parecían impías. A su vez, los misioneros, tan curiosos como las demás gentes, se han puesto a coleccionar las máscaras y las estatuillas africanas. Más aún: el amor al arte negro les ha conducido a reflexionar sobre el alma indígena y han acabado por preguntarse si el cristianismo no podría, a su vez, sacar partido de un folklore local, particularmente rico y variado para comunicar de un modo más concreto las abstracciones del dogma a un pueblo muy sensible a las imágenes. Lo cierto es que se han impreso biblias en idiomas indígenas y que muchos misioneros no vacilan en predicar en las lenguas africanas.

A este respecto, la basílica de Santa Ana del Congo, en Brazzaville, representa sin duda alguna uno de los esfuerzos más notables realizados por el cristianismo para adaptarse, en el doble plano estético y religioso, a una realidad africana que hasta hace poco había ignorado o negado, o a la cual se había opuesto por la fuerza. La propia basílica, construída por el arquitecto Roger Errel, evoca el interior de esas largas piraguas del Oubangui. Por lo demás, hasta el exterior de la iglesia tiende a armonizar con el medio ambiente: las tejas son verdes, de suerte que, a lo lejos, la basílica se confunde con el verde de las hojas de las palmeras que la rodean. El arquitecto constructor renunció a los vitrales a objeto de que el aire del exterior penetrara en el interior y aportara un cierto frescor. En el interior no hay ornamentos ni estatuas. El altar mayor constituye una obra maestra en su simplicidad rústica: una enorme mesa de gres tallado que descansa sobre dos bloques procedentes de los rápidos del Congo. Todo en esta iglesia ha sido concebido y calculado para colocar al creyente africano en una atmósfera absolutamente familiar.

Pero este esfuerzo para adaptarlo al culto católico a las exigencias de las costumbres africanas no se detuvo ahí... A comienzos de 1948, la señora Barat-Pepper, compuso, en colaboración con un sacerdote, una "misa" directamente inspirada en los cantos de los pescadores de Banda (Aubangui-Chari) y previó —innovación revolucionaria tratándose de música religiosa— un acompañamiento de tantán. A primera vista, la idea parecía extraña: ¿Acaso no resultaba sacrílega la tentativa de unir los himnos sagrados con esos cantos de los indígenas en los que se habla esencialmente de cazas, de batallas y de amores profanos? Por otra parte, desde el punto de vista puramente musical parecía un contrasentido el tratar de asociar el ritmo breve y sincopado del tantán hasta entonces utilizado únicamente en la música de jazz a la música religiosa, destinada a expresar el éxtasis tranquilo y la esperanza en Dios.

La cosa presentaba sus riesgos. Pero la compositora supo salir del paso y, un mes más tarde, la "misa de los piragüistas" fue ejecutada por vez primera en Santa Ana ante un público restringido de eclesiásticos y conocedores. Los primeros comentarios fueron halagadores. Sin embargo, la nueva "misa", como cualquiera canción o novela de provincias, tenía que obtener la consagración en París. La señora Barat-Pepper se trasladó a la capital de Francia con su "misa" bajo el brazo y sus tantán en las maletas. La acogida que recibió rebasó sus mejores esperanzas. La "Misa de los piragüistas" fue ejecutada en las iglesias más importantes de París y obtuvo por doquier un éxito sin precedentes.

Aureolada por su gloria parisiense, la "misa" volvió a Brazzaville, en donde pasó a figurar en el repertorio local. Desde entonces, la "Misa de los piragüistas" se presenta una vez por año en la basílica de Santa Ana. Esta presentación constituye, invariablemente, un gran acontecimiento. En dicha ocasión, europeos y africanos llenan de bote en bote la basílica.

Este año, un centenar de turistas norteamericanos dio al concierto espiritual el carácter de un acontecimiento artístico internacional. Diríase que Salzburgo se había trasladado bajo el Ecuador. La voz pura de los pequeños cantores africanos completó la ilusión, mientras en los bancos se hacían, en voz baja, comentarios en las lenguas más diversas. La única nota discordante y profana en este cuadro sagrado fue la presencia de los proyectores de la Mox-Movietone, que, por vez primera, filmaron el concierto. Pero este trabajo inoportuno de los cineastas no rompió la armonía de los coros, ni la belleza de las voces africanas que exaltaron en lengua sari la gloria del Señor.

El "Hosanna", repetido sin cesar por los bajos parecía ritmar el esfuerzo continuo de los piragüistas: el redoble de los tantán evocaba las inmensas extensiones del río y de los bosques, situaba definitivamente esta música en su marco africano. De todas maneras, estos cantos no resultaban bellos solamente por su exotismo y por la habilidad del compositor, que supo fundir perfectamente los ritmos paganos con los himnos católicos. Parecía expresar, con sus asperezas un tanto bárbaras, algo inmensamente más profundo: la unión mística de Europa y de Africa, reconciliadas al fin gracias a la adoración del mismo Dios.

P. V.

Coro de la Basílica Santa Ana del Congo, en Brazzaville.

"Confío en que usted no tendrá proyectos para el 1999, inclusive, caballero." 258

RISAS Y SONRISAS

Alan Gale, actor cómico y dueño de un club nocturno, contestó el llamado telefónico de alguien que deseaba le reservaran habitaciones en su club de Nueva York. La voz preguntó:

—¿Cuál es la tarifa mínima?

—Seis dólares por persona —contestó Alan.

—Bueno, ¿y cuánto por los niños?

—El mismo precio, seis dólares. ¿Por qué?

—Pero —repuso la voz—, las líneas aéreas cobran media tarifa por los niños.

—Perfectamente —dijo Alan—, meta a los chiquillos en un avión.

EL FOTOGRAFO — ¡Sonría usted!

El cliente.— Es difícil; yo no me río nunca.

El fotógrafo (a su hijo).— Periquito: enséñale a este señor el sombrero azul eléctrico que le compró ayer tu madre.

Una cosa simpática pasó en nuestro barrio. Cierta viudita, que no pasaba de los 39, desde hace quince años, se casó con un vendedor de autos de segunda mano, que es un experto en volver atrás los cuentakilómetros. Seguramente se comprendieron...

—¡SU POBRE tío! ¡Ochenta y cinco años! ¿Y ha muerto en posesión de todas sus facultades?

—No sé qué decirle, señora: hasta que no se conozca el testamento.

En pleno centro y al frente de un Banco un singular energúmeno hace constantemente el gesto de armar un fusil y disparar. Acompaña su movimiento de gritos significativos:

—¡Pum!, ¡pum!, ¡pum! con un sincronismo inquietante. Un guardia se le acerca y le dice:

—¿Usted no se encuentra muy bien?, ¡no! ¿No se da cuenta de que está interrumpiendo el tránsito? Vamos, ¿qué es lo que hace ahora?

—Ya lo ve usted, estoy cazando.

—Se da Ud. cuenta de que aquí no hay animales para cazar...

—¿Y eso qué tiene, puesto que yo tampoco tengo fusil...?

La glotonería no siempre es causa de la obesidad

PARIS (ANSA). — A pesar de que la obesidad es una de las afecciones más molestas, goza de favorable reputación. Los gordos, en compensación de su torpeza física, están reputados como de extraordinaria agilidad de espíritu. Ejemplos no faltan para legitimar esa suposición: León X —o Juan de Medicis, para el siglo—, el Pontífice que dio su nombre a uno de los siglos más brillantes de la Iglesia, fue el hombre más adiposo, más refinado y más hábil del Renacimiento, como que enfrentó con éxito el cisma de Lutero; Catalina de Rusia, a quien su desmedida corpulencia no le impidió merecer el epíteto de la "Semiramis del Norte", no obstante su despotismo y su desordenada conducta; Ernesto Renán, el voluminoso historiador y sabio filólogo francés, en quien se daban el escritor de maravillosa habilidad y el audaz investigador del pasado; Carlos de Sainte-Beuve, el autor de los "Retratos Literarios", célebre por sus libros en que la crítica se concibe como una reconstrucción del genio de cada escritor; Anteimo Brillat-Savarin, magistrado, pero más famoso como gastronomo, por su "Fisiología del Gusto", y tantos otros que demostraron acabadamente la agilidad de su talento, a despecho de su pesadez corporal.

Además, se atribuye a los gordos un carácter jovial una disposición benévola, un corazón de oro. En represalia, los flacos, de maciente y pálida cara, no dejan de reprochar a sus competidores en la simpatía general, esa proverbial inclinación hacia los placeres de la mesa, porque es corriente presumir que tan rollizos seres nutren copiosamente su humanidad. Es una conjetura, sin embargo, que en menos de la mitad de los casos se confirma. De cada cien obesos cincuenta comen moderadamente, diez viven a ración de hambre y, apenas, los cuarenta restantes se manifiestan como glotones, en distintas escalas.

El aumento excesivo de peso se debe, por lo general, a otras causas, tendencias hereditarias, sobre todo por línea materna, insuficiencia respiratoria, que origina combustión deficiente de las grasas acumuladas en los tejidos, por falta de oxígeno; trastornos tiroideos y la vida sedentaria constituyen factores más predisponentes que los desarreglos a que induce el cuarto pecado capital.

Bajo el título de "Martirio del obeso", el doctor Mauricio Lebon ha publicado un documentado trabajo, en el cual, después de señalar que algunas personas vienen al mundo con pulmones pequeños o débiles para que su organismo absorba una provisión de oxígeno, orgánicamente suficiente, indica como el método más eficaz para impedir la acumulación innecesaria de grasas a una intensa función del aparato respiratorio. Por esos infatigables órganos, afirma el nombrado científico, en 24 horas pasan 8.000 litros de aire y 6.000 litros de sangre. Hacen provisión de oxígeno para el organismo y tienen la misión de detener y de quemar las grasas que lleva la sangre. Esta operación comburoria se efectúa bajo la influencia del oxígeno, combustible cuya llama se enciende en todas las células pulmonares a cada movimiento de la respiración. Por lo tanto los obesos deben utilizar contra la obesidad, sistemas de ventilación pulmonar. Muy pocos son los que se preocupan de hacerlo. Casi todos respiran mal, con gran perjuicio para ellos.

Cualquier tratamiento contra la obesidad deberá principiar por ejercicios de gimnasia respiratoria. Podrán, luego, absorberse productos glandulares cuando la obesidad se deba a una deficiencia de las glándulas.

Un régimen alimenticio moderado completará los dos tratamientos anteriores; pero únicamente como un accesorio. El verdadero método para adelgazar consiste en enseñar al obeso a respirar, es decir a quemar la grasa.

El ROSTRO del DIA

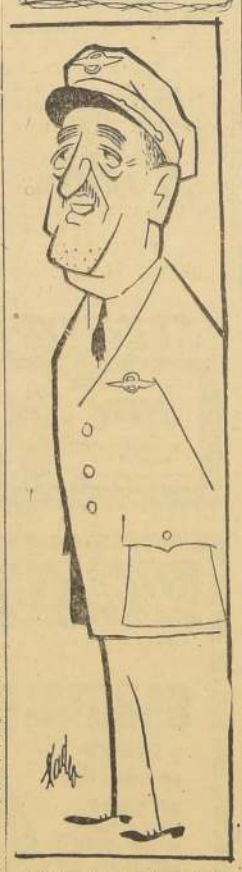

JORGE VERDUGO CORREA primer quintimillonario del aire y de América. Es uno de los más avezados pilotos comandantes de aeronave de LANCHILE

ANECDOTA

EL CEREBRO DE UN PINTOR — Un joven pintor, alabando la pintura abstracta, decíale a Van Dongen:

—Yo —aseguraba con pasión— siento que no podré pintar si no lo hago con el cerebro.

—¡Miniaturista! —le dijo suavemente Van Dongen, dándole unas palmaditas en la espalda.

VESTIMENTA MUY CESIDA — De tal manera se ajustaba la ropa aquel genial, extravagante, magnífico e insoportable Barbery D'Aurevilly, que una señora amiga suya no pudo menos que expresarle, en cierta ocasión, su asombro al encontrarle tan maravillosamente ceñido en su levita, a lo que contestó el autor de "Las Diabólicas":

—Señora, si tuviese que comulgar, estallaría...

SANDE MARLOWE es la primera dama de un sensacional espectáculo de Burlesque en la ciudad de Sacramento, Estado de California. Sus "estadísticas" revelan las siguientes y atrayentes cifras: 91-1/2; 58 y 91-12 centímetros.

Dos mil caballos "apatridas" soportan dolorosa aventura

TRIESTE. — (ANSA). — Ni siquiera los cuadrúpedos quedan exceptuados de las aventuras y vicisitudes de los hombres de nuestro tiempo que, a raíz de choques ideológicos, guerras y revoluciones, quedan obligados a languidecer en campos de refugiados y deben vivir a veces durante larguísimos años entre esperanzas, angustias, desilusión e incertidumbre.

Podría parecer esta una comparación poco respetuosa hacia los sufrimientos humanos, pero el parangón brota fatalmente de la singular peripecia de 800 caballos yugoslavos —es decir ex yugoeslavos— que quedaron durante un mes encerrados, sin ciudadanía, sin porvenir, en la escuálida y reducida extra-territorialidad de la aduana fronteriza entre Italia y Yugoslavia. Se trata de caballos apátridas a los que se negaba asilo de ambos lados de la frontera. Todos se desinteresaban de su suerte, salvo, naturalmente los importadores que anhelaban entrar en posesión de los animales por motivos más de lucro que de humanitarismo hacia la raza caballar. Estos trataban de acelerar los trámites para que se los hiciese salir de la aduana teniendo en cuenta de que cada día que pasaba significaba enfermedades de los animales a causa de frío y humedad. Lo ocurrido es muy simple: la importación había sido autorizada por las autoridades competentes italianas y de las 2.000 cabezas a importar 1.500 debían llegar por vía terrestre a través de la frontera triestina, mientras que los 500 restantes iban a viajar por mar hacia Bari. El sistema adoptado para la importación era el de simple control aduanero que permite a los importadores proceder por cuenta propia a la estipulación del contrato con el exportador y finiquitar, también personalmente, el trámite aduanero. En este caso el expediente aduanero procedió en forma muy rápida y jamás se pensó en semejante resultado.

Empero, al pasarse la cantidad establecida de 2.000 animales, empezaron los dolores de cabeza para los importadores y los males irreparables para los caballos que fueron reunidos en la aduana de Prosecco, aldea de la frontera ítalo-yugoslava en el Carso. Evidentemente una aduana no se construye teniendo en cuenta que un buen día podrá servir como establo y, en poco tiempo, los caballos se encontraron hacinados como sardinas en lata entre cuatro paredes y un techo que mal los protegía de lluvias y vientos helados invernales. Nada que hacer: los caballos no podían entrar pues carecían de documentación en orden y tampoco podían volver a su "patria" porque una ley impide la vuelta de cabezas de ganado exportadas. Se hizo lo único que se podía hacer: tramitar un acuerdo especial para que ese "extra" de ganado pudiera sumarse al contingente de los 1.000 permitidos por la importación italiana.

Como las cosas no marchan aceleradamente, en el recinto aduanero se ha iniciado una lucha tremenda por espacio vital. Mordizcos y patadas vuelan y se oye desde muy lejos el quejumbroso relinchar de los animales. Mientras tanto las poblaciones temen una "invasión caballar" en el altiplano cársico. No cabe duda de que se evitará a tiempo esto, ya que los "caballos apátridas" derrumben las paredes del "campo de refugiados", porque ya es seguro es la pérdida de unos cuantos millones para los importadores. Por la imprevista permanencia de las cabezas de ganado en la aduana. Las malas condiciones a las que han sido sometidos les impedirán servir para el fin que no sea su matanza. Pero estamos "casi" seguros que en su intimidad esos desgraciados animales, frente a la realidad presente de sufrimientos tremendos, preferirían quedar para siempre a Prosecco y a esta inesperada "cárcel" aduanera aunque corran el riesgo de que al salir de allí se encaminen hacia la última etapa de su existencia: el matadero.

Palabras Cruzadas

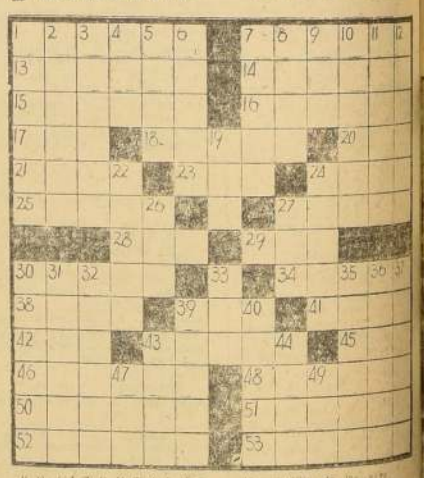

HORIZONTALES

1.—Acción de arrimar.
7.—Personaje importante.
13.—Hijas políticas.
14.—Provincia de la antigua Francia, capital Nancy.
15.—Controversia, discusión, disputa
16.—Expuestas al fuego.
17.—Ciudad de Perú.
18.—Pinzas que usan los cirujanos para mantener separados los tejidos en las operaciones.
20.—Liga, ata.
21.—Nativa, nacida.
23.—Liga, une.
24.—Parte saliente del tejado.
25.—Empieso a aparecer.
27.—Puntas de un astro.
28.—Cólera, enojo.
29.—Miembro de las aves.
30.—Extingue, apaga.
34.—Allar pequeño.
35.—Quita, extraigo.
38.—Medida inglesa de longitud
41.—Indios de Tierra del Fuego.
42.—Cierto baile andaluz.
43.—Courtada.
45.—Muy distraído
46.—Relativo a la lira.
48.—Recurren.
50.—Reverencias con sumo honor o respeto.
51.—Cubrirá con una capa de oro.
52.—Igualaba una medida con el resero.
53.—Hacer nido.

VERTICALES

1.—De los Andes.
2.—Instrumentos que sirven para hilar.
3.—Refuto.
4.—Cólera, enojo.
5.—Que no tiene brillo.
6.—Madriguera de los osos.
7.—Cada una de las dos caras de una hoja de papel.
8.—Flor del rosal.
9.—Aférsela de ahora.
10.—Escrito o documento.
11.—Diminutas, muy pequeñas.
12.—Rasante.
19.—Rollito de los ojos.
22.—Que tiene amistad.
24.—Aracnido traqueal murciélago.
26.—Reza.
27.—Agua del mar o río agitada por el viento.
30.—Arrasar, destruir.
31.—Amarillenta, desmaída.
32.—Hierro combinado con carbono que adquiere por el temple dureza y elasticidad óptimas.
33.—Ave trepadora de México.
35.—Principio de todo número.
36.—Declive o pendiente de un monte.
37.—Hacer asonancia que suenen instrumentos.
39.—Sábalo, pez.
40.—Sada, rinocerante.
42.—Rey de Israel que dio muerte a Nabot (917-897 antes de Jesucristo).
43.—Rey de Israel que dio muerte a Jezabel.
44.—Imagen pintada que representa a la Virgen y los santos en la iglesia y la Iglesia griega.
47.—Idem 4.
49.—Uno de los cantones sublevados por el Rosas.

RESULTADO DEL PUZZLE

AGENDA

HOY · Santos · MAÑANA

TOMAS DE AQUINO

GUIA DE URGENCIA

ASISTENCIA PUBLICA.— Central, San Francisco 85, "one número 69101; Posta N.o 2 (Maule-Chiloé), 50061; Posta N.o 3 (Coquimbo-Chacabuco), 91011; Posta N.o 4 (Irarrázaval - Villaseca), 12080; Posta Providencia (Manuel Montt 1031), 43071; Posta San Miguel (Gran Avenida 2001), 81454; Posta La Cisterna (Esperanto 0116), fono 29, La Cisterna.

CARABINEROS.— Prefectura General, 69151; Radiopatrullas, 62261.

BOMBEROS — Santiago, 69171; La Cisterna, 196; Ñuñoa, 40032; Quinta Normal, 98114; San Miguel, 13020.

DEL TIEMPO

(Redactada a las 20 horas del día 6 de marzo de 1958)

Hasta el mediodía se observaron nublados, nieblas y lluvias locales desde Concepción al sur, condiciones que en la costa central, han persistido hasta las últimas horas. En el interior, entre Santiago y Osorno, se registró intenso calor, con temperaturas máximas que en algunos puntos, como Los Angeles, Victoria y Loncoche, alcanzaron alrededor de 40 grados centígrados. La región austral se ha mantenido con extraordinario buen tiempo.

PRONOSTICO

Se espera que los nublados y nieblas se repitan, durante la mañana, en las zonas norte y central. En el resto del país continuará el buen tiempo reinante.

INFORMACIONES DE SANTIAGO

Temperatura del aire (día 6).— Máxima: 29,5 grados C. a las 16 horas 30 minutos.— Mínima: 15,6 grados C. a las 7 horas 45 minutos.

Humedad relativa del aire (día 6).— Máxima: 90 por ciento, a las 7 horas 30 minutos.— Mínima: 42 por ciento, a las 16 horas 30 minutos.

SOL (día 7).— Salida a las 6 horas 36 minutos.— Puesta a las 19 horas 13 minutos.

LUNA (día 7).— Salida a las 20 horas 38 minutos.— Puesta a las 9 horas 48 minutos del día 8.

FASE: Cuarto menguante el día 12.

TIEMPO PARA SANTIAGO

Probable nubosidad.

JUAN DE DIOS

TURNO DE BOTICAS

Del 1.o al 8 de marzo

Santa Fe, Avenida Independencia 4379; Santa María, Avenida México 1298; Araya Escon, Avenida Santa María 326; Colón, Vivaceta 700; La Paz, Avenida La Paz 402; Valdivieso, Valdivieso 336; La Franciscana, Avenida Recoleta 271; Profesional, San Pablo 2300; Fuentes, Chacabuco 431; Bélgica, Mapocho 610; Andrace, José Joaquín Pérez 4223; Quinta Oriente, Nueva Imperial 4138; Benjiredo, Avenida Bernardo O'Higgins 3800; Gertoulo, Bascuñán 402; Ivan, San Ignacio 1105; Tello, Bandera 628; Nevel, Avenida Matta 608; Franklin Franklin 769; Miraflores, Avenida Bernardo O'Higgins 488; Sagüés, Gran Avenida 2738; Bermaco, Gran Avenida 9878; Salvador, Avenida Salvador 9; Apoquindo, Avenida Apoquindo 3613; Bilbao, Avenida Francisco Bilbao 1299; Urgencia, San Francisco 78 (turno permanente).

NOTA.— El artículo 61 del Reglamento de Farmacias establece que el turno nocturno es sólo para el despacho de recetas y el expendio de medicamentos de urgencia, y será atendido después de las 21 horas por la rejilla correspondiente.

RAMONA

Edición de 8 Páginas | LA NACION | Viernes 7 de Marzo de 1958

Suplemento HIPICO

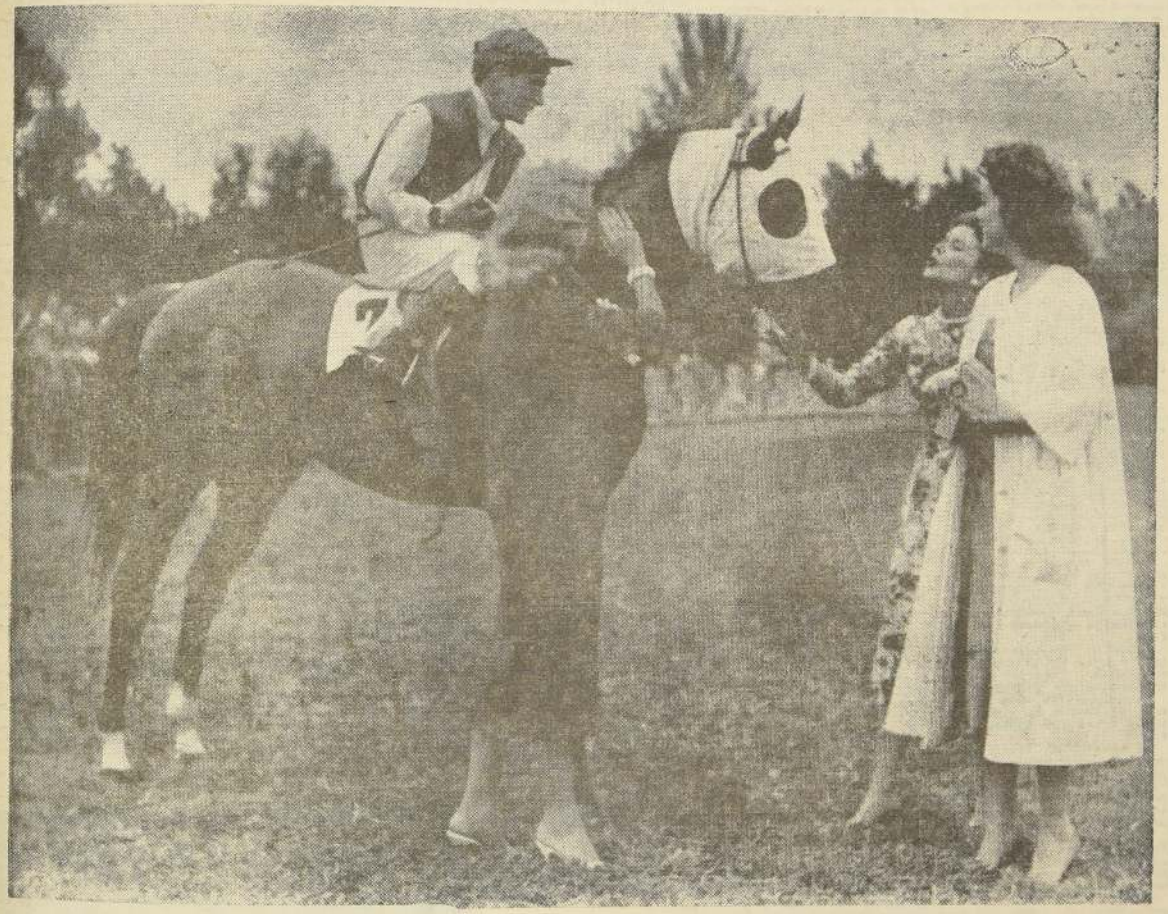

EL JOCKEY más feliz del mundo fue el domingo pasado Fernando Toro, al ser recibido, vencedor en Edgar Fauré, por tres lindas "girls" de Hollywood, que pasaron por Santiago en jira de propaganda cinematográfica. La platinada que está al lado, acariciando con sus suaves manos al envidiable hijo de Orégano, es Dianne Cannon; la del tapado blanco, es la linda y corpulenta Tracy Morgan, y la chiquita, en actitud de ir a darle un beso (y se lo dio), es la simpática Shary Layne.— (El grabado, es de Luis Sánchez Rivera).

TRES "MAGALLANICOS".— Ulises Gaete, Neftalí Vásquez y Luis Camus, hicieron sus primeras armas como jineles en las pistas del hipódromo más austral del mundo. Sin embargo, dos de ellos son nacidos en Santiago (Vásquez y Camus), y en nuestro medio tomaron contacto con el turf, para luego ir en busca de experiencias a esa lejana cancha. Ahora están en Santiago actuando con regular fortuna, pero dispuestos a lograr en el menor tiempo posible una situación digna de sus ambiciones.

SE INICIAN EL DOMINGO LOS CLASICOS PARA LOS DOS AÑOS

En el Chile el "Juan Vergara" y en Viña del Mar "El Estreno".

Chances completas del HIPODROMO

PRIMERA CARRERA. — 2.200 metros.— Handicap. — Séptima serie.

KINGDOM, 58.—En cuatro de sus cinco pésimas presentaciones finalizó última libre. Y reaparece.

ORLASS, 58.—Muy poco vale su campaña y más de tres meses que no corre.

ALRAUNE, 55.—La hija de Príncipe Gitano es muy amiga de llegar última.

BESARABIA, 55.—Atención hermanos hípicos: doce ha corrido; doce sin figurar.

CINOSURA, 55.—Dos veces corrió: dos papeletas.

ISLA NEGRA, 55.—Sus dos únicas corridas fueron pésimas.

MEDIA LIBRA, 54.—Reaparece y en este grupo de nulidades puede bien ganar.

CIBONELL, 54.—Un placé se tiene asegurado. Vale poco, pero más que varios de estos gatos.

TOESCA, 54.—De punta a punta es muy capaz de ganar a este pifio de competidores de escasa calidad.

COCHAYUYO, 52.—Posible favorito, por su reciente triunfo delante de Vatán y Martingala, en 1.400.

DON ABEL, 52.—En esta distancia escolió a Amortizado a medio cuerpo y debe aquí defender alta cotización.

GRACIA, 52.—No conoce el marcador.

AMBER, 51.—Su mejor performance, en quince carreras corridas, es un modesto cuarto puesto, y de eso hace más de un semestre.

ASCOT, 49.—En enero pelió llegadas, pero ha vuelto a decaer.

EL MISTERIOSO, 49.—Con suerte puede ser cobrado un placé, con el hijo de Sterling.

BAYONETTE, 47.—Ha sido bonificada con descargo extra de seis kilos y es, por cierto, la cubierta más conveniente.

EL PUNTERO, 46.—Algún progreso indicó, al finalizar tercero de Amortizado y Don Abel, delante de La Vitesse. Cotizado.

SEGUNDA CARRERA. — 1.200 metros.— Dos años no ganadores.

AJUSTE, 52.—En su única presentación, no se vio.

ALIGADOR, 52.—Discretamente debutó sexto el hijo de Master Bowman y Alá, hermano materno de Voladora, que ganó 5 en Tevo.

CONDELL, 52.—Gran campaña tiene el parejo hijo de Spartan Pare: segundo y tercero, en sus cuatro presentaciones. El favorito.

CRISOL, 52.—Dos veces corrió y mal. En mayores distancia resultará el hermano de Lidiador y de Partido.

EL ENSAYO, 52.—Debutó sexto de Royal Afghan. Seguramente mejorará el de Becerra.

MARVEL CROWN, 52.—Se presenta el hijo de Treble Crown y Marvel, propio hermano del buen ganador Gouvernant (5).

MILADO, 52.—Debutante por West Prince y Miguita, hermano materno de Mate Amargo y preparado por Nicanor Peralta. Corral con Todo oro.

TODO ORO, 52.—Cuatro sin figurar tiene este Corral con Milado.

NEWCASTLE, 52.—Hijo de Welsh Boney y Necarima, reservado por El Bosque y que el domingo figuró tercero de Querellador y Vilna, en mil metros del Sporting. Muy posible sea el favorito y el ganador.

RECORD, 52.—Debuta el hijo de Fife y La Luz. Con O. Jara.

POLLITO DE ORO, 52.—Otro que se presenta.

TERCERA CARRERA. — 1.200 metros. — Tres años no ganadores.

AGRISUR, 56.—Con destacada opción por haber figurado tercero de Mate Gregor y Symphonist. Listo para responder el hijo de Sandwood.

ALBATROS, 56.—Cotizado el hijo de Rouhan, por sus últimas recuperaciones, cuarto de Oldemobile y antes, segundo de Trasquilino.

DON CAMILO, 56.—Cuatro fracasos forman su campaña. Nada con él.

ASTEN, 56.—Su campaña total: ocho fuera del marcador.

AUSTER, 56.—Cuatro en este año, muy inferiores a algunas figuraciones del anterior.

BIG BOY, 56.—Cuatro ha disputado, todas ellas sin valor alguno.

SOFOCADO, 56.—Cuarto de Mentor, en 1.300 del Club. Antes ocupó el mismo puesto en la misma que ganó Galgo Bueno a Celtro y Mitonaso. Estará cotizado y va en corral con Big Boy.

DORMAN, 56.—Diez intentonas le han fallado a éste.

ETEROLF, 56.—Cuatro veces corrió: cuatro papeletas.

MORRO CHICO, 56.—Su puesto preciso: el último.

PALO ALTO, 56.—Seis tiene disputadas, todas sin ningún éxito.

PLASTIC, 56.—El hijo de Franqueo reaparece y no vale nada.

RAIMUNDO, 56.—En 1.300 no tabla de Monitor. Tiene anteriores figuraciones y puede pelear esta carrera.

RAUQUEN, 56.—Cuatro veces corrió, sin demostrar aptitudes.

SIETE ALEGRE, 56.—Siete papeletas forman el conjunto de su campaña y no hay esperanzas de que mejore.

WEST CROSS, 56.—Cuenta con numerosas figuraciones y por su reciente tercero de El Mandarín y Boreal será favorito.

CUARTA CARRERA. —1.200 metros.— Handicap — 6ª. serie.

ALGERIEN, 59.—No es el fenómeno de cotización.

FOQUE, 58.— Salió de perdedores el domingo ante Stimager por el pescuezo. La segunda le será más difícil. Corral con Santerre.

SANTERRE, 50.— No conoce el marcador. Forma corral con Foque.

ROSABOURG, 55.— Su campaña es buena y puede ganar en esta modesta compañía.

CASTILLA, 54.— Cuarta finalista de Fast Lady. Puede ahora pagar placé.

EL SERENITO, 54.— Capaz de ganar en esta modesta serie, pues en su más reciente finalizó quinto de Fast Lady.

JENIZARO, 53.— El domingo fué a excursionar, sin éxito, al Club Hípico. Vuelve a la pista en que ha cumplido sus mejores performances.

RENANIA, 52.— Alguna mejoría mostró al figurar quinta de Terasca en 1.300. Puede aquí llegar más cerca.

RIO BUENO, 47.— Forma corral con Renania.

USIA, 51.— Muchos fracasos consecutivos impiden colocarle opción.

MONCEAU, 51.— Habrá que esperar las pistas pesadas para el hijo de Huemul.

FILITO, 50.— Varios meses sin correr y sus aptitudes son modestas.

TONKIN, 50.— También bonificado con 6 kilos y cotizado por el público apoderado.

KECHA, 50.— Hasta el momento no muestra calidad la hija de Packet Tea y Kadine.

TITANICO, 49.— Tiene un cuarto puesto de Remolona, Colonial y Fairchild que le asegura buena cotización.

VATAN, 49.— Su fracaso reciente se debió a que corrió enfermo. Por su buen segundo de Cochayuyo debe seguir poseer lo deseado.

HABLADORA, 48.— Cuatro lleva este año sin poder figurar.

SEXTA CARRERA.— 1.200 metros.— Primera serie.

TOLSTOY, 58.— Con 60 kilos asumió buen sexto de Evening Star (cot. 47). Se vio muy bueno y estará cotizado el de Vial.

NOGARO, 57.— Difícil, pues todos sus últimos adversarios evidenciaron decadencia en el hijo de Nasr el Din.

CHO CHO SAN, 56.— Desde enero sin correr y también mostró haber decaído en sus performances de noviembre y diciembre.

FRETILLON, 54.— Pocos animales más irregulares que este hijo de Flavius. Después de galopar ante Sprinter y Viluco, finalizó último, libre, en los 1.200 de Papamoscas sobre Queen Solmon, en el Club Hípico.

ANCLADO, 53.— Muy veloz y vendido para el extranjero. Hay que tenerle presente, pese a no haber figurado, en los 1.200 de Evening Star.

CHILEAN LADY, 52.— Mal finalizó el domingo en la cinada de Evening Star.

SPRINTER, 52.— Buen tercero de Evening Star y Zarpazo. Muy cotizado y en la lucha de los tramos finales.

ZARPAZO, 51.— Con serios tropiezos casi pilló el domingo a la liviana Evening Star. Posible sea aquí el favorito.

SUSUKI, 51.— Ha ganado las tres que corrió este año en el Club Hípico. A lo mejor se anota el cuarto triunfo la hija de Crème.

EVENING STAR, 50.— Intentará repetir y no es difícil, pues se impuso bien sobre Zarpazo y Sprinter.

HELLCAT, 49.— Siguen los fracasos del hijo de Grégano.

L'EGALITE, 48.— Temible en esta distancia la hija de Espadín, ahora en manos de Castro Ruiz. Ganó por dos y medio cuerpos el domingo a Prince George y Tanguito. Posible sea la favorita.

KEMAL PASHA, 47.— Peligrosamente liviano lo vemos aquí y precisiado con tres triunfos en este año. Serio enemigo.

SEPTIMA CARRERA.— 1.200 metros. — Handicap— Quinta serie.

CINCHAZO, 56.— Veloz y está muy bueno el de Besterrica, sexto el domingo en los 1.200 de Mac Gregor. Capaz y pega bien.

GRAN TIRA, 54.—Con suerte estos ecolores. Pero el hijo de Fleubourg lleva cinco fracasos en dos meses.

TOGLIATTI, 54.— Veremos cómo lo hará de reaparecido.

SOS, 54.— El miércoles, muy cotizado, figuró buen tercero de Cantor y Bienvenida. Es ahora uno de los mejores candidatos.

FRIVOLO, 53.— Buena chance le vemos pues ha estado llegando cerca y además forma corral con la veloz Army.

ARMY, 52.— Reaparece en corral con Frivolo, hijo de Sandwood.

FUGADO, 52.— Más de mil metros puntea el miércoles, en la carrera que ganó Cantor. Finalizó sexto y puede aquí figurar entre los primeros.

PROPICIATORIO, 52.— Mas de un semestre sin correr el hijo de Treble Crown.

MI GENERAL, 51.—Bien complicada la oportunidad para que pueda mejorar sus últimas, todas deficientes.

REMEZON, 51.— Hay que dejarlo a un lado, en atención a sus frecuentes fracasos y por haber llegado último de Westminster, el 23 de febrero.

LONG BEACH, 51.— Muy veloz y no hay que tomarle en cuenta su último puesto de Terasca, pues se quedó parado. Si parte puede ganar.

RECOMPENSA, 51.— En mil metros del Club Hípico, escoltó a Mitsubishi. Tiene evidente opción la hija de Sahib.

FAST LADY, 50.—Por tres cuerpos derrotó en esta distancia a Muera Pollo y Coleco. Es un animal raro e irregular.

REINA, 49.— Siete muy cerca la anotamos, en la ganada por Terasca a Baramulla. Un dividendo alto puede producirse.

GOLDEN PLAID, 49.— Aficionada a partir muy y cuando lo hace bien tampoco figura. Problema.

MISS PICADILLY, 49.— Ganó en enero, pero sus tres siguientes fueron sin figuración. Liviana lo hace muy bien.

SOBERBIO, 49.— Más de un semestre sin correr. Y la carrera no es sencilla.

CARIBU, 48.— Con peso bajo, perdió ante varios enemigos mejor colocados. Viene buena de Viña.

OCTAVA CARRERA.— 1.200 MTS — HANDICAP.— SEGUNDA SERIE.

VILUCO, 56.— Muy cotizado y seguramente nuevamente en el marcador el pupilo de Juan Zúñiga.

LE BOLIDE, 56.— Último el domingo en la de Evening Star. Evidente que no hizo su carrera y hay que estar atento.

SIETE LUNAS, 56.— Con 48 kilos no tabla de Evening Star. Su anterior le ganó en enero. Hoy que estar alerta.

DESLIZ, 53.— Forma corral con Siete Lunas. Varios segundas sin figuración.

DISPARADO, 56.— Debutó ganador, pero no ha podido ganar una más.

VIOLENTO, 54.— De reaparecido y ante superiores enemigos.

FLOR DEL NILO, 52.— Ultima de Nankin en 1.300 del Club Hípico.

ADELICIA, 51.— Dos segundas ganó en diciembre. Peso cómodo lleva.

MARIA ALICIA, 51.— Penúltima de L'Egalité el domingo. Ha descendido.

PULSERON, 51.— En gran forma derrotó al hijo de Borkón. Listo para repetir el de Cáceres.

SEGUNDITA, 50.— Con este peso ya se hace en extremo peligrosa la hija de Figaro. Cubierta muy recomendable.

FIAT, 46.—Muy liviano, pero varios meses que no corre el hijo de Figaro.

DOISA, 46.— Mucho circuló su dato el domingo y apenas quinta de L'Egalité. Tuvo tropiezos serios y ahora puede desquitarse.

NOVENA CARRERA.— 1.200 metros.— Handicap.— Cuarta serie

FOREST BOY, 54.— Nada con éste último de Pulserón.

JARMILA, 54.— Con 58 kilos no se vio en la cinada de Pulserón. Ni en muchas anteriores.

MAYITA, 54.— Está visto que en el Club está su porvenir.

PLUMILLA, 54.— Venía adelante, pero en la recta la borraron el domingo, en la ganada por Mac Gregor a Ardent. Llegó muy mal.

ROSITA MARIA, 53.— El miércoles buena cuarta de Westminster, en 1.400. Puede aquí ganar de punta a punta.

QUEMADA, 53.— Cuarta de Ancala, Sao José Girl y KSI. Tendrá partidarios y pelearía nuevamente.

DICK, 52.— El miércoles le retiraron. Pero es difícil la tarea.

TARASCA, 52.— De inmediato repitió la de Henríquez. Ganó antes de Baramulla y Alhandra. Estas rivales vemos más.

CHICLAYO, 52.— Sigue sin mejorar su campaña y ha fracasado en oportunidades más favorables.

RODIA, 52.— Después de salir de perdedores fracasó en tres.

TIANTORA LY, 51.— Ganó en febrero. Dos ligeretes ocupando el 5.o puesto.

HISTORIC, 50.— Sus últimas son muy poco recomendables. Cuando bueno.

SURENA, 50.— En el Club Hípico último de Gleomore. En arena es más efectiva e también sorpresiva.

BARAMULLA, 49.— Por cuerpo y medio la venció Terasca. Intentará ahora desquitarse. Muy cotizado.

KST, 49.— Mal lo hizo el domingo en el Club Hípico, carrera de Mirasuema. E nla arena es atropellada es efectiva.

BOCCAVIVA, 49.— Continúa la serie de deficientes performances.

OPENSOP, 49.— Sus últimas tres anotadas dan denota.

SEA BREEZE, 49.— Tres sin figuración después de su salida de perdedores.

DECIMA CARRERA.— 1.200 metros.— Handicap.— Tercera serie

MARGRAVE, 58.— Más de un semestre sin mostrar algún progreso.

TIO GALLO, 55.— Conveniente esperar sus haras algunos méritos.

MARIVELES, 54.— Quinta y sexta la hemos visto. Lista para desquitar a sus perdidoras.

MINISTERIO, 54.— En abril le ayudarán las lluvias.

KANDINGA, 51.— No figuró en los 1.200 de Mirasuema, en el Club Hípico.

EL CHOCA, 52.— Mucho circuló su dato el miércoles, y en la recta pelotas la carrera con Music Hall, cuando a ambos los borró Tout Seul.

BADABAS, 49.— Forma corral con El Choca.

RECTOR, 52.— Pasan los meses y los años y siguen soñando con el "galopeo".

RETORNO, 51.— Por sus carreras de este año no se le puede cotizar.

ARDENT, 49.— Carta de firme cotización y muy lógica, pues muy al final lo pudo ganar Mac Gregor. Costará ganarlo.

EL KALIFA, 50.— Escoltó a El Kalifa y nuevamente defenderá alta cotización y hará lo que pueda.

TAKE IT EASY, 50.— No se vio el miércoles con 48 kilos, en los 1.400 de Tout Seul.

ARTURO, 48.— Mas de diez consecutivas sin el menor éxito.

FRESCO, 48.— Vendrá adelante y en la recta lo postergarán seguro.

EL HUASITO, 48.— Otro trepadoletas que le cuesta mucha ganarlos.

PIELAGO, 48.— Se retiró el miércoles. Difícil que responda aquí.

BASQUAISE, 47.— Una semana pelotas para los que quieran salvar la cenada. El domingo asomó quinta la Pulserón.

CORONA REAL, 46.— ¿Cuándo va a estudiar que es carrera de saltos?

Partida FALSA

¿RECUERDAN A MANUEL SEGURA? Ese doctor veterinario que se hizo famoso como preparador de grandes corredores en nuestras pistas y alcanzó sus máximas glorias el día en que en EL ENSAYO, sus dos pupilos en la carrera —Olimpo y Madrid— ocuparon los dos primeros lugares. Después, tentado por dólares, partió rico destino a Colombia. Le fue muy bien por esos lados en el ejercicio de la profesión de doctor y veterinario. Más tarde se fue al Perú, contratado por la famosa caballeriza de A. Chopitea.

—oOo—

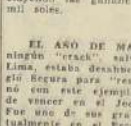

LA LABOR DE Manuel Segura en el Perú resultó ardua, como veterinario, pues encontró todo al revés: "en el suelo". Caballos lisiados en todo sentido. Viejos, destrencados, rencedores y con mil problemas. Pero el doctor Segura no se amilanó y se prometió salir adelante. Desde luego, que lo consiguió, pues en el curso de un año que duró el contrato con Chopitea, ganaron 44 carreras sus caballos atendidos por él. Además, batió el record de ganancias obtenidas por ese famoso stud, con más de un millón 300 mil soles. La mejor performance la tenía Chopitea con 38 victorias en un año y un millón 200 mil soles, incluyendo las ganancias del recordado Río Fallanga, que subieron de 700 mil soles.

—oOo—

EL AÑO DE MANUEL SEGURA, en la cuadra de Chopitea, no hubo ningún "crack", salvo el "parchado" Pavele, que al llegar el doctor a Lima, estaba deshuciado. No sabemos cómo se las arregló Segura para "resucitarlo". El hecho es que ganó con este ejemplar tres clásicos y estuvo a punto de vencer en el Jockey Club, que perdió injustamente. Fue uno de sus grandes éxitos, y así lo reconocen actualmente en el Perú, cuando ha terminado su contrato con Chopitea. Un diario de Lima, de los elogios de nuestro compatriota y lamenta que ponga fin a sus actuaciones. Porque el sinó del señor Chopitea ha preferido a otro veterinario, justamente un chileno —el doctor Mora—, quien, en inferiores condiciones económicas aceptó seguir a cargo de esa cuadra en el puesto de Manuel Segura.

—oOo—

AL DOCTOR le han hecho varios ofrecimientos en Lima, pero una persona que viene llegando del Perú, me dice que nuestro viejo amigo vuelve a Chile. No ejercerá la preparación, según sabemos, pues está jubilado como tal; en cambio, es muy probable que se haga cargo de la atención de una importante caballeriza nacional que está interesada en los servicios del competente veterinario. [illegible] tendrá buen éxito, y si ellos son en Chile, cuanto mejor.

SEIS POTRANCAS GANADORAS EN EL CLASICO "JUAN VERGARA"

La carrera Clásica "Juan Vergara" del domingo próximo en el Hipódromo Chile reúnen con un reducido grupo de competidores cuyas últimas performances son las siguientes:

AMFARIN, 52.— Sexta y cuarta en sus dos corridas la hija de Polo Sur.

CRAVATE, 52.— Amplia salida de perdedores se anotó el miércoles en 1.200 metros. Derrotó nada menos que por 8 cuerpos a Amenaro, La Sorpresa y Llallite.

DEDE, 52.— En Viña del Mar salió de perdedores en su tercera presentación esta hija de Holmbush, que entrena Melero. Sobre Vilina y Tabo en 1.000 metros.

MAIQUETIA, 52.— La ganadora, pues debutó ganando esta hija de Scots Guard y Raza Buena, pupila de Becerra y con apuntes posteriores sugestivos.

ROYAL AFGHAN, 52.— Bien salió de perdedores ante Cravate, y es la enemiga para Maiquetia.

TANAGUARENA, 52.— La hija de Effendi ganó en su segunda presentación a Kolepur y Bineica; es veloz.

Opción de todos los competidores del CLUB

PRIMERA CARRERA — 1.100 metros — (Sexta Serie).

BARU, 57. — Viene de Viña, donde corrió el 9 del mes pasado, ganando penúltimo en un lote muy malo.

BORGAL, 57. — Su segundo a cabeza de Congreve, le asigna primerísima chance en esta ocasión.

CHAMUDEZ, 57. — Figurando permanentemente en pruebas de perdedores. Con un poco de suerte podría obtener por fin su primera victoria.

FURRADO, 51. — En carril con Chamudez y también con claras posibilidades, pues entró tercero de Congreve y Bucear.

TAURUS, 55. — En el Sporting estuvo figurando en la actual temporada. Otro buen candidato en esta complicada competencia.

LIRQUEN, 53. — Bueno en su último y en su anterior había finalizado de arriero. No, entonces.

ATLAS, 51. — Malo se ha visto y debe pasar inadvertido una vez más.

CONCORDE, 51. — Considerando que terminó en último lugar hace pocos días, no podemos tomarlo en cuenta.

CHASAL, 51. — Un íntimo perdedor cuyo triunfo sería algo totalmente inesperado.

RENOIR, 51. — Han probado con él en ambas pistas con el mas lamentable de los éxitos.

LA FLORISTA, 50. — Otra perdedora que tendrá que pregar mucho antes para obtener una victoria, si es que la consigue alguna vez.

GOLDEN FIRE, 49. — Posee buena ligereza inicial, pero al entrar a la recta desaparece para siempre.

ASPILLO, 49. — Este es capo de ajustados. El domingo no alcanzó —detrás de Congreve— pero en su anterior había sido buen segundo a media cuadra de Suso.

LA INTRUSA, 48. — En carril con Aspillo y con poca opción, pues es muy pedorrera.

COSTA DE MARFIL, 48. — Para actualmente inadvertida una vez más.

SAN MIGUEL, 47. — Aunque último fracasando, lo estimamos como una buena sorpresa.

SIN RENCOR, 45. — En el Chiquinto de Amortizado, es el penúltimo y antesayer corrió en puntas desaparecendo en la recta.

SEGUNDA CARRERA — 1.000 metros. — (Dos años no ganadores).

ALL THREE, 52. — Muy poco es su primera presentación: pareció una de la de Fine a Lilian.

BLUE GIFT, 52. — Debutó el mismo día que la anterior, ganando octava de Gavilla.

GRANDE CHANCE, 52. — Deficiente su única, pues solo pudo clasificarse undécima de Fine a Lilian. Se nota muy menos perjudicado de opción al abrirse buena en reserva.

LA BRISA, 52. — En sus primeras armas está hija de Sir Gilbert y Pungea, que cuida Luis A. Correa.

LA CARESSE, 52. — Se la creyó capaz de salir a la primera, pero la hija nada menos que de Lotario y Tendresse.

LA PAMPANINI, 52. — La hija de la Pampanina y Ad Astra Flag. La dejamos pasar por ahora, pues hay otros que se han visto mucho mas.

[illegible], 52. — En carril con [illegible] de Gavilla [illegible] que lleva ya [illegible].

[illegible], 52. — Novena de Tupamaro en su debut. Conviene esperar.

[illegible], 52. — Se halla en el [illegible] de Gavilla [illegible].

[illegible], 52. — Décima de [illegible] domingo antepasado, [illegible] mejoría en los [illegible].

[illegible], 52. — Debutante, por [illegible], al cuidado de [illegible] desde especial [illegible].

[illegible], 52. — Por Trebio [illegible] preparada por Vi[illegible].

[illegible], 52. — También [illegible] performances está [illegible] Triunfo y Camerino [illegible].

[illegible], 52. — Quinta de Fi[illegible]. Ha experimentado [illegible] en los dos últimos [illegible] tercera una alta co[illegible].

[illegible] 52 — Por Amazas [illegible] de Alejandro Cacace.

[illegible] 52. — Novena de [illegible] lo que es muy [illegible].

[illegible] 52 — Una hija de su padre [illegible] y su madre Tarantela [illegible] séptima de Tupamaro.

[illegible] 52. — Debutó en Viña [illegible] de [illegible] que ha realizado [illegible] ha sido segunda de Mechanica, cuarta de Fine a Lilian.

[illegible], 52. — Muy ligera se [illegible] en sus ejercicios esta hija de Gallo del Sur y Agua Grande que [illegible] la Guillermo Urquidi.

PATALETA, 52. — Otro debutante, por Mordiniere y Cruza y Pamplona, entrenada por José M. Saenza.

RAPID CITY, 52. — Sólo quinta de Huachalalla en su primera y única, pero será posiblemente la favorita, pues en sus recientes trabajos ha mostrado grandes progresos.

SIERRA BRETONA, 52. — Hace sus primeras armas. Es por Mio Sea y Peleadora y la dirige Juan Chamorro.

VIBORITA, 52. — Viene acercándose al disco. Séptima de Tomiva y en seguida cuarta de Gavilla.

CUARTA CARRERA — 1.100 metros. — (Quinta Serie "B").

JAIPUR, 56. — En condiciones de repetir el hijo de Country Life, que acaba de ganar en el Chile con facilidad, con este mismo peso, a un lote inferior.

MONITOR, 56. — El domingo no mas salió de perdedor recuperándose y quedó muy bien colocado en este grupo. Tiene que dar batalla más al defensor del "Anita".

MISS PURITY 56. — Pésimas los dos performances que ha cumplido este año y altísimas alimentarias.

NOTORIO, 5 — Su segundo a tres cuartos de cuerpo de Luz del Amanecer le asigna destacada opción en esta oportunidad.

PODEROSO, 56. — No corre desde el 5 de enero —en el Sporting— y en esa ocasión llegó último libre, donde acaba de realizar dos pesimas performances.

MAPUCHE, 56. — En corral con Rouen y de mejores antiguas. Un lance posible en este aparentísima carrera.

LIUN CHIN, 54 — Partió rezagado el domingo, en la que ganó Artic Princess y sus anteriores fueron muy deficientes. Sin embargo, se encontramos bien colocado en peso y lote.

OLIVETO, 53 — Reaparecerá después del mes pasado en el Club y terminó en el último lugar.

CALLECITA, 52 — Cuarta de Artic Princess el domingo. Son cifras muy menos ahora y con suerte podría pelear la llegada.

LA TROLOLO, 52 — No se presenta en público desde el 1 de enero, cuando logró su primera victoria con mucha facilidad. Naturalmente, hay que tenerla muy presente.

KSARINA, 50 — Cuarta de Lugero y con grandes posibilidades. Cuestión de que no tenga trabajos, fáciles de producirse en este tan numeroso.

TIMALERA, 50 — Con muy pocos boletos reaparecía el domingo en el Chile, sin asomar por supuesto.

MEDINA, 49 — Tendremos que verla una performance llamativa —difícil, pues es muy ordinaria— para preocuparnos de ella.

ACIDIA, 46 — Otra que viene de papelón en papelón, aunque pasó mayores apuros.

RUMENA, 46 — Luchando dificultosamente por ganarse lo que come. Place posible si se desempeña sin inconvenientes.

SUPREMACIA, 45 — Sus antiguos le han impedido reaparecer en el último tiempo una carrera regular. Después de largas ausencias reaparecía el 1 de enero —en la vuelta a carrera— y terminó muy mal.

QUINTA CARRERA — 2.400 metros — (Handicap).

INFORMAL, 59 — Nuevamente en un compromiso difícil al defensor del "Peleguito". Sin embargo, por la distancia y el hecho de que bajó otra kilo, y con excelentes interiores, debe ser el favorito.

GALGO DE ORO, 59 — La joyita de Cumbaritas cuenta sorpresas y la anterior actuación —última de Palmadinga, y sacando por ganador del jinete Juan Chamorro. Sería mal visto que ahora resultara impugnándose, aunque sacrificial tiene pocas.

CARACOLES, 59 — Quinto de Fogar Fauré el domingo, pero en 1.100, recordado que no le convienen tanto como este. Peligroso enemigo de Informal.

FLECHA ROJA, 49 — Regresó por brillantísima de Vía, donde ganó el domingo en una nota con sólidas [illegible]. Se vemos por que no podría resultar una excelente sorpresa también.

LISONJERO, 46 — Ha estado actuando últimamente y consiguiendo colocaciones secundarias. Con Jiménez sería raro que cumpliera una buena actuación.

SAL Y MAR, 46 — Estuvo corriendo en salto el año pasado y hace poco reaparecía en plano en el Chile, sin figurar. Totalmente fuera de serie en este grupo.

SEXTA CARRERA — 1.000 metros — (Condicional).

POMPEYITO, 59 — Corrió el 3 de febrero y con 58 kilos llegó última de Zarpazo. Es lógico que mejore considerablemente en esta condicional.

LA GUADALUPE, 54 — Aunque terminó a cuatro cuerpos, resultó muy bueno su segundo de Mendiguía, en esta misma distancia. Tendrá muchos partidarios.

SEPTIMO DE LIMA, 51 — Otro que aspirará al triunfo con muchas probabilidades. Segundo del corredor Urgel a tres y medio cuerpos en su anterior.

DILLINGER, 49 — Segundo en el Chile de Emdi Pasha y Vollere, en sus dos últimos. La hace bien en esta pista y será mayor interes a la carrera.

EL CHISME, 49 — Aunque está nuevo, se ha dicho que el lote es muy bravo para el. Quinto de Alpina el domingo.

GAEKWAR, 49 — Tendría que superarse mucho para derrotar a este grupo en 1.000. Si milímetros, tercero de Gran Cuzco y Critica.

MACHO, 49 — Rehabilitóse le dio tres kilos y la ventaja por muchos de con los ganadores de la prueba, compras el domingo. Ahora, de acuerdo al peso a la hija de Mayard. Imposible por lo tanto su victoria.

MIRTEO, 49 — Siempre lo creyeron bueno y ha correspondido en parte. Recuerdese su última actuación, cuando llegó tercera de Papamoscas, Queen salmon y Pagaré. Muy bravo ganándose por esa performance.

RABELAISIENNE, 48 — Como ha ganado muy poco en premios, quedó livianísima. Tendrá como es lógico una alta cotización por la forma tan fácil en que se impuso el domingo.

CARRERA "A" — 1.300 metros. — Tres años no ganadores.

DISCUTIDA, 52 — Ha figurado con mejores y tiene una linda oportunidad para obtener por fin su primer triunfo.

FIDELEA, 52. — Parece ser ordinaria. Ha vivido internas y no ha figurado nunca.

MADAME CUCU, 52 — Posible favorita por su actuación anterior, en que entró segunda a un pescuezo de Fantasía.

MOGUSTA, 52 — Reaparece y evidentemente hoy viene que siendo mas los [illegible] a ella.

MUCHACHA, 52 — En el Chile lo estaba haciendo bien, y había llegada varias veces en tabla, pero [illegible] de regreso.

PRINCESS CATHERINE, 52 — La nueva ahijada de Madame Cucú. Aquí principio a llegar segunda en su anterior, a dos cuerpos de Pratura.

OCTAVA CARRERA — 1.100 metros — Quinta Serie A

FAUSARIO, 58 — Viene de Viña y en [illegible] resultó muy deficiente. Mejora mucho en Santiago.

DAMOS, 57 — En su última remontó arriero, cargando 53 kilos. Ahora baja dos kilos.

EL MANCHADO, 55 — Segundo de Fedora en 1.000 metros. Nuevamente en [illegible].

MAR GRANDE, 53 — Lo creían fijo en la que ganó a Miraguena. Sorpresa [illegible] la carrera.

BLANCO, 53 — Después de mucho tiempo viene a esta pista. En el Chile [illegible] Aquí lo hará mejor.

MIRABAIO, 53 — El domingo en el Chile [illegible] tercera serie no se le vio en ninguna carrera. Tendría que mejorar.

TORRY, 53 — La defensora de [illegible] en los 48 descanso. En su última [illegible].

TA LUNA, 49 — No corre desde el mes de enero. En una carrera similar a esta fue [illegible].

EL MINERO, 51 — Ha probado en [illegible] Gloria Serie y no lo ha hecho bien. Ahora si tiene un jinete que [illegible] tendrá que mejorar.

GOLDEN [illegible] — La salida de perdedor [illegible].

LEO, 49 — Por [illegible] ganado tuvo el domingo y [illegible] en buena forma. A [illegible] y [illegible].

AVIADORA, 49 — En última es una [illegible] ganando sobre Tenedor y High Day en Viña. Debe que viene en mejor [illegible].

ALMANDRA, 49 — Tercera en La [illegible] de Bramalia. Baja [illegible].

QUINCHE H. — Su victoria fue en buena forma y con mucha comodidad. [illegible] y [illegible].

ARENGUI, 49 — Desde el año pasado que no corre. Es superior a muchos de los que se quedaron para el [illegible].

SEPTIMO, 49 — No ha podido [illegible] desde que lo vendieron. Tiene [illegible] Cada día mas [illegible].

LA PAIGUINA, 45 — Es difícil [illegible] los caballos de esta carrera. [illegible] mucho tiempo que no [illegible].

NOVENA CARRERA — 1.100 metros — (Cuarta Serie)

FAREWELL, 59 — Uno de los caballos bajados de la pista, pero no falta alguno que lo supere. Bueno su tercero de El Pacífico y Warm.

MAURICIO. — Fue séptimo en una que ganó Aiud, compañero de corral de él. Va en una posición similar a aquélla y cargará menos kilos. Hace pareja con el de mas arriba.

ARTIC PRINCESS, 54 — Su ausencia del domingo fue sin forma muy convincente. Debe repetir.

MODEL QUEEN, 53. — Si hubiese ganado en a anterior donde se colocó a Master y Aiud, seguramente habría pagado arriba de los 1.000 pesos. Lindo ataque aquella vez. Punteó hasta 300 metros de la meta.

BUCALEMITO, 52. — Mala su anterior. La menor distancia podría hacer algún milagro.

MIRAGUEMA, 52. — Venció en buena forma el domingo. En corral con la anterior.

CARESSE, 52 — Creyendola fija el domingo fracasó. Mucho cuidado de jinetes. Cuidado, que ahí pueden estar los sucesivos fracasos.

TEXACO, 52. — Otro que ya cambiado tantas veces de jockey como actuaciones ha tenido. Por ahí tiene una victoria sobre buenos.

NAMUR, 52 — No se le vio en ninguna parte el domingo tenido, do en el papel Carta chance. Ahora podría mejorar.

AURANCIO, 51 — Corrió en el Chile con superiores y no figuró. Viene al quite a probar suerte. Tiempo que no corre hacia.

LORIGA, 50. — Segunda de el Pacífico. Con a primera opción por esta llegada.

FRANCHUTE, 48. — Es un momento que se ha olvidado totalmente de sus buenas cualidades. Explotan que mejore ahora, sobre todo en esta distancia.

VISTOSA, 46 — El domingo no pasamo en ninguna parte. Cuando salga, ya a ser con buen dividendo.

DECIMA CARRERA. — 1.100 metros — (Tercera Serie).

VISTOSON, 59. — Es increíble donde ha llegado. Este es uno de los animales que se vino abajo de un golpe. No corre desde diciembre.

EL ANDAUZ, 57 — Se está mejorando en distancias superiores con rivales de otra serie. Ahora la cosa es distinta.

CORREGIDOR, 56. — Lo tenemos bueno y es capaz de batir y entrar desde la arganda.

SOLITARIO, 56. — Tiene un sobrino en la ganada por Colonial y El Chisme. Fue en un "tiro" bien largo. Aquí lo encontramos entre los que pueden triunfar.

CHEVRUSE, 54 — Otra tenida por la distancia. Es brava la de Argignón, sobre todo ahora que han mejorado mucho los ejemplares de este corral.

ILO, 54 — Cuarto con 54 kilos en los 1.300 que ganó Nankin con mucha suerte. Ahora va en su quinta. Peligroso.

PARIZIAN, 53 — No puede merecer su llegada anterior. Parecía de Suzuki y Papamoscas. La primera opción por esta llegada.

REGARON, 48. — En su anterior, donde lo creían fijo llegó último, pero con muchas dificultades. Puede mejorar.

EL PACIFICO, 52 — Suspiro a Warm de "un viaje". Puede resultar porque está en forma [illegible] diaria.

LUPAKO, 52 — Antepenultimo de la que le ganó Nankin a Zirgoy. Ganaría que mejore. Está con nuevas manos, pero no ha hecho nada.

EL VALLE, 50. — Suspiro en su anterior en una distancia que le acomoda. Aquí sólo hay un chance.

BOGALINA, 47. — Estuvo en Viña del Mar. Anteriormente fue cuarta de Beba del Mar, Dictatorial y Nopal.

BRIGAND, 45. — Ultimo con 2.884 boletos a ganadar. Podría que saber mejorado una [illegible] para conseguir una figuración.

Brava pelea desde la partida hasta la meta puede presentarse en la Especial del Club

Número central de la reunión de mañana en el Club Hípico es la Carrera Especial "Club Alemán de Carreras", handicap de 1.900 metros que ofrece al vencedor [illegible] unión de pesos de premio, se divide muy a [illegible] y [illegible] por los menos de sus trece contendores se presentarán [illegible] posibilidades de éxito.

MILAGRO, 59. — [illegible] corriendo en el Chile Quinto en su última [illegible] en una Especial, sobre Yesista y Quai de Ambre a parecer lo hace mejor en la arena, debe ser considerado [illegible] por su calidad. Fue el puntero en "El Derby" [illegible] en la recta.

SUBMARINO, 58. — Es un [illegible] quiere, en recorridos cortos 10, 9 medios. Sexto en su anterior de Papamoscas, pero con 61 kilos.

SIMBELA, 57 — Mucho tiempo sin correr y un [illegible] pesada a nuestra [illegible].

REMOLACHA, 55. — Acaba de llegar contra de [illegible] Fauré en 1.900, performances que puede mejorar ahora, aunque el compromiso es difícil para ella.

ROSIROL, 55. — Viene de Viña, donde corrió el domingo antepasado. Se le corrió lo silla y [illegible] muy mal. Su anterior, malo, pero había ganado la Especial "Andrés G. Scott".

RAUDO, 54 — Bravo contendor en esta distancia, en cualquier lote. Indicó el estado en que se halla al llegar segundo de El Tasso, en el Chile. En el Club había tenido poco antes a Urgel, recibiendo de este cinco kilos: 57 por 52.

EL VISTO BUENO 53 — Llegó tercero de El Tasso y Raudo, a pesos iguales con el segundo: 52 por 52. Raudo lo aventajó por dos y medio cuerpos.

EXTRAORDINARIO, 50. — Magníficamente colocado en los kilos y en su mejor distancia. Quinto hace poco de Papamoscas.

INCOGNITA, 49 — Edgar Fauré lo aventajó por uno y medio cuerpo el domingo. Sólo en calidad es sorpresa.

PILOTE 49 — Otro que vuelve del Sporting, donde se comportó decrescentemente.

PAPAMOSCAS, 48 — Este es bravo y un poco que se descuiden con el puede vencer a sus rivales de punta a punta. Va a volver desde la partida con este peso.

QUEEN SALMON, 48. — Siempre en la pelea la útil hija de Treble Crown. Escolta a Papamoscas a un pescuezo en la ocasión citada.

THE DREAMER, 46 — Poca opción de verlos a este Vicinity, que tan bueno pareció hace tiempo.

P. — [illegible] que se produzca tantas veces, se habló de que el crack Old Boy fue derrotado sólo en dos oportunidades. A mi me parece que fueron seis. — OLIVERIO.

R. — Old Boy fue superado sólo en tres oportunidades, en las 26 carreras que disputó en su nunca igualada carrera.

P. — En muchas **oportunidades he visto usada la palabra "imbreeding", y me agradaría saber qué es lo que significa exactamente.**

R. — Esta [illegible] traducción exacta al [illegible] es que el [illegible] se emplea para hablar de un fino sangre cuyos ascendientes son parientes cercanos, o sea, poseen un origen en parte común. De un hijo de dos caballos que tuvieran el mismo abuelo, Sin-in-law por ejemplo, se dice que es "imbreeding" en Sin-in-law.

Es provechoso el "imbreeding", según muchos técnicos, de tercera generación, y especialmente cuando se trata de un Jefe de Raza, o de cualquier gran elemento que se haya caracterizó por sus éxitos en la reproducción.

DE RADIO-OPERADOR A GRAN ENTRENADOR.-

Castro Ruiz, otro que desea volver un día a Venezuela

Durante sus años en aquel país, alcanzó tal número de triunfos, que para distinguirlo, lo llamaron el "Mariscal del Turf".— Sus victorias con el caballo chileno Sud Oscuro.— Exitos en Chile con Mahometano y Saint Oregón

—"QUIERO VOLVER a Caracas, pero no este año. Será el próximo, si las circunstancias me son favorables". Así nos dijo el trainer Castro Ruiz, cuando quisimos confirmar una noticia en el sentido de que estaba haciendo maletas para volver a Venezuela. Luego, amplió la información: —"El problema es ir bien contratado. El ideal mío es irme con la familia Otero Vizcarrondo, con la cual estuve ya en ese país. De otro modo, prefiero quedarme en Chile."

—oOo—

CASTRO RUIZ ha sido uno de los preparadores chilenos de más feliz actuación en la tierra del petróleo. Durante su ejercicio en Caracas, que se prolongó por un par de años, preparó a más de 250 ganadores. Fue primero en dos estadísticas y entrenó al mejor caballo llevado de Chile: Sud Oscuro, un hijo de Firmament y Maia Seña. Con ese notable ejemplar chileno, Castro Ruiz derrotó a Caimán e Hypócrates, dos caballos con brillante trayectoria de triunfos en las pistas venezolanas. Llegó a tal grado su prestigio profesional en Caracas que le llamaron el "Mariscal", por no hallar sus admiradores otra palabra para señalar su superioridad, su jerarquía dentro del ambiente. Esto, no lo cuenta Castro Ruiz. Lo leímos en diarios y revistas de Caracas en la época en que el aludido trainer estaba en plena gloria.

—oOo—

REALMENTE, Castro Ruiz logró imponer sus condiciones profesionales, sobresalir y llenarse de fama, porque sabe su oficio. Se fue de Chile con un prestigio de eminente profesional del entrenamiento. Así es que no hizo más que reeditar los buenos éxitos de su país, donde sobresalir no siempre resulta fácil. Castro Ruiz había adquirido en Chile los pergaminos suficientes para constituirse en una figura de categoría en cualquier medio. De una vieja familia de hípicos, no pudo substraerse a la atracción que ejercían las actividades hípicas sobre su persona.

—oOo—

EL PROFESIONAL de nuestras referencias, es nieto, hijo, hermano y sobrino de preparadores. El fundador de la "dinastía" Castro en el turf nacional fue don Juan Bautista Castro, ya desaparecido. En sus años juveniles, Julio Castro fue radiooperador de la marina mercante. Navegó en varias naves y recorrió medio mundo ejerciendo esa profesión. Pero pronto perdió interés por el mar y un día resolvió volver a "tierra firme". Durante las horas pasadas en la soledad de su cabina de radiooperador pensaba a menudo en integrarse a la profesión de todos sus familiares cercanos. Y estableciendo junto a su padre y hermanos, comenzó a luchar por abrirse camino.

—oOo—

HOMBRE joven, sólo tiene 45 años, Castro Ruiz ha preparado unos mil ganadores en las pistas de Chile y Venezuela. Entre ellos un ganador de El Ensayo: Saint Oregon.

—¿Fue ese su día más feliz? —suelen preguntarle.

—Ciertamente, uno de los mejores de mi vida profesional, pero no el cumbre. Aunque les parezca extraño, el triunfo de más categoría para mí, el de más significado, fue el de Mahometano en el Saint Leger. Defendía ese potrillo los colores del glorioso stud "Limited". Las mismas sedas que luciera el gran Old Boy. Gran caballo era Mahometano, y en esos tres mil metros derrotó a Polo Sur y Farral.

Fue esa una generación muy especial. El mejor, sin duda fue Polo Sur, pero al hijo de Orégano lo habían devuelto de potrillito a su criador porque sufría del "mal del perro", a juicio de algunos, incurable. En "El Ensayo" salió de perdedores Parral; El Derby, lo ganó sorpresivamente El Colchagüino. Y el Saint Leger, tercer eslabón de la Triple Corona, fue para Mahometano. Los viejos del turf la describen como una generación "cambalache". Por aquellos de que "nada es mejor, todo es igual: lo mismo un burro que un gran profesor..."

Querían significar que las cosas andaban revueltas "en merengue".

Pero Castro Ruiz guarda del triunfo de Mahometano uno de los mejores recuerdos de su vida profesional.

—oOo—

EN VENEZUELA, Castro Ruiz se halla en la lista de los preparadores ganadores en uno de los clásicos de más categoría: el "Fuerzas Armadas". Se llevó los honores con el aludido Sud Oscuro, que en Chile era un buen caballo de handicap, pero en Venezuela fue "grande entre grandes". Tanto, que abrió las puertas de esa fabulosa plaza hípica a las exportaciones chilenas. Desde Sud Oscuro, se inició, puede decirse, el gran tráfico de caballos chilenos hacia aquel país.

Castro Ruiz no sólo ganó prestigio profesional, sino que personal. Pero el turf era dirigido desde muy arriba en la época de los gobiernos militares. La política manejada por los uniformados, se introdujo en el ambiente del turf. Su patrón tuvo algunas dificultades y Castro Ruiz dio por terminada su misión profesional en Caracas.

—oOo—

NOS HABIAN descrito a Castro Ruiz como hombre de "trato agradable". No lo conocíamos personalmente y al tomar contacto con él, confirmamos que es en realidad el tipo cordial, amistoso, comunicativo que nos habían "pintado".

—¿Concretamente este año no hay viaje a Caracas?

—No, señores. Aunque me hubiera gustado. Pero aquí hay mucho que hacer, pues confío en algunos potrillos que estoy entrenando. Tengo buenos amigos en Venezuela. Es un país en que trabajando se gana dinero y donde la plata tiene valor. Vale la pena vivir allí."

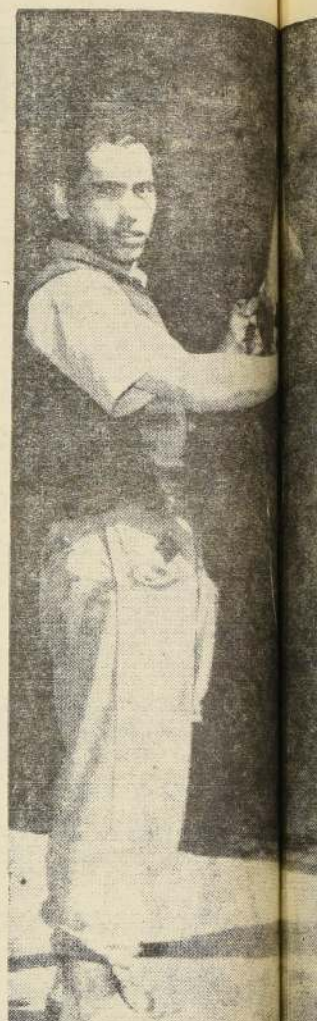

POSIBLE FAVORITO EN "EL ESTRENO". Con "El Estreno", en Viña, el "Juan Villa" en el Chile se inician el domingo los clásicos reservados a la generación de dos años. El presente grabado representa a Samnite, uno de los mejores elementos de esta edad —hasta ahora— que salió con facilidad de perdedor en el Club Hípico, debutando el 26 de enero. Fue llevado enseguida a la costa y desarrollando un entrenamiento normal, llegará a "El Estreno" en la mejor de sus formas. No es posible anticipar se mucho al resultado de esta carrera, pues sus nueve competidores están empeñados a correr. Tendrá serios enemigos, entre los cuales hay que mencionar a Asombroso, que...

Luis Salinas, ex jinete viejo y sin recursos

Julio Castro Ruiz, trainer de prestigio internacional. Sigue su per[illegible] en esta oportunidad.

LUIS SALINAS, es otro de los hombres olvidados del turf. Fue jinete de plano y saltos allá por 1918-1927. Ganó carreras en Santiago y en Concepción, pero un grave accidente lo dejó imposibilitado para seguir actuando. Estuvo meses internado en un hospital, casi todo el tiempo sin conocimiento. Sufrió conmoción cerebral, la fractura del brazo derecho y otras contusiones graves.

—Fue en una carrera con Mozo Diablo —recordó en una visita que hizo a nuestra redacción. Por aquel tiempo la ciencia médica no contaba con los adelantos de hoy y nunca pude reponerme bien.

El gran drama de Salinas Labra que en la actualidad tiene 51 años es no haberse podido acoger a la jubilación. Ha hecho innumerables gestiones, ha sido recomendado por autoridades de la hípica, pero todo ha sido inútil. Y así, este viejo trabajador del turf, lleva en estos días una vida muy difícil, pues está prácticamente en la miseria, mientras la mayoría de sus compañeros de aquel tiempo, por lo menos tienen alguna pensión de qué vivir. "Sólo quiero que ustedes me ayuden un poco —nos dijo este hombre que actuó en la hípica de Juan Vergara, Perico Ramírez, Andrés Molina y otros famosos del turf local.

Y cumplimos con hacerlo, mediante esta pequeña referencia, convencidos de que en realidad se merecedor de ser acosido a los beneficios de la previsión de la gente de turf.

PROFESIONALES DE ANTAÑO.—

"Quiero que me den una manito", nos dice Jorge Maturana, un viejo astro del látigo

"TRABAJO al día y quiero que me den una manito", nos dice un hombre que adquirió gran fama en su tiempo y muy venido a menos en la actualidad. Se trata de Jorge Maturana Zúñiga, un viejo jinete de 68 años de edad, y nada menos que con 37 de actividades turísticas.

Pocos hípicos conocerán este nombre, que, sin embargo, ocupó un puesto de preferencia entre los grandes látigos de épocas pasadas, especialmente en el norte. En la visita que hizo ayer a LA NACION, logramos inquirir algo sobre su personalidad.

NACIO el 61 en Iquique, y cuando aún no cumplía 16 años de edad, se inició como empleado en un corral del desaparecido "Club Sporting", de Tarapacá. Se hizo luego conocido como jinete "a la chilena", y obtuvo luego permiso para actuar en carreras públicas en aquel hipódromo.

"Corrí en el norte durante 18 años y gané más de 1 300 carreras. Cosas raras fueron en los primeros 20 años de este siglo. Juan Navarro, Luis A. Benítez y otros que más adelante se hicieron en la capital. Recuerdo que Benítez, en una oportunidad, triunfó en todas las carreras de un programa. [illegible] Sigue hilvanando recuerdos y de sus numerosos triunfos de importancia, recuerda en especial uno que obtuvo en el Perú, a donde viajó varias veces, con un caballo llamado El Pilar con el cual consiguió una de esas carreras.

¿Caídas?

Tuve muchas, como todos. En una de la primera —no recuerda el nombre del caballo que se encabritó y me lanzó lejos— Mr. salvó milagrosamente y seguí actuando con éxito. En otra oportunidad se le abrieron las ollas al caballo que montaba y al botarme quedé en tal estado que ya no pude continuar corriendo. Me dediqué entonces, a la exportación y alcancé a tener elementos de mi propiedad...

ESTOS Y OTROS datos nos proporciona esta vieja reliquia de la hípica nortina, que desea seguir hasta el fin en su única pasión.

Acerca de hermanos jinetes; los Gatica, Saavedra y Rivera

En número anterior hablábamos de los hermanos Gatica. Señalábamos ese detalle como un caso muy especial, tal vez único, en el sentido de que tres hermanos estuvieran actuando simultáneamente en las pistas. En conjunto, su peso no sube de los 145 kilos.

Un lector de Valparaíso, el señor M. H. H., nos escribe al respecto para revelarnos que en Valparaíso hay tres hermanos jinetes que actúan simultáneamente: son ellos Isaías Saavedra, Oscar Saavedra y Jorge Saavedra, hijos del trainer Roberto Saavedra.

También están los Saavedra de Concepción, pero se hallan repartidos: Enrique en los hipódromos centrales y otros dos en Concepción. Se nos dice también que en el norte hubo varios Rivera, todos hermanos.

En suma, resulta que la nota no era mucha novedad, pero publicarla sirvió para ampliar los detalles acerca de estas "familias de jinetes". Y eso es bastante útil para el conocimiento de aspectos interesantes o pintorescos de la hípica.

LEUCOTOE, sigue de actualidad. Se [illegible] a un hipódromo de Kingston (Jamaica). [illegible] de "Footit" adoptadas en [illegible] se aprecia su buen estado físico y aparente. Donoso.

FERNANDO TORO, EL JINETE DEL BESO

Tiene sólo 18 años de edad, es uno de los mejores que tenemos en la actualidad actuando en nuestras pistas y con un gran porvenir por delante.

LA FOTO DE turf más difundida esta semana fué tomada por el reportero Luis Sánchez. Presenta a una "girl" norteamericana besando el rostro del jockey vencedor de la carrera clásica del domingo último en el Club Hípico de Santiago.

Ocurrió que estaban invitadas en la tribuna de socios de la institución tres hermosas chicas de Hollywood, que llegaron de visita en jira de propaganda cinematográfica. El trío de gentiles jóvenes se acercó a la pista a recibir al triunfador. Una de ellas, Shary Layne, nacida en Oregon, rubia, pretendiendo un arrebato de entusiasmo, dió un sonoro beso, con grato lujillo a whisky, en el rostro del joven jinete. El fotógrafo hizo oportuno disparo y capto la simpática escena, mientras el público celebraba con aplausos el gesto de la miss...

EL AFORTUNADO y envidiado "jinete del beso", se llama Fernando Toro, de 18 años de edad. Tiene cara de niño y ejerce el peligroso oficio desde fines de 1956.

Hace muy pocos años, era uno de los miles de chicos de los aledaños del Hipódromo Chile, que, camino del colegio, seguía con curiosidad los ejercicios de los ejemplares de fina sangre, en la pista cercana a su casa. A medida que fue creciendo, vio que otros muchachos de su edad trabajaban paseando caballos y pensó que también podría hacerlo ayudándose en sus estudios primarios. Vecino de varios preparadores, un día pidió trabajo en un stud y así lo ocupó el conocido preparador Roberto Mazzi. Este le tomó cariño, le vio bien dispuesto y mejor dotado para el oficio y le dió la oportunidad de adeptar esta profesión. Fernando Toro, la aprovechó muy bien y al cabo de 18 meses, era ya un buen aprendiz que aprontaba de madrugada diez o 12 caballos.

ANTES DE su primera aparición en público, luciendo una chaquetilla de jockey, se le destinguía bien entre los aprendices y se le describía como un chico de "mucho porvenir". Quienes así pensaron, no estuvieron equivocados. Días de entrada, vale decir, el día de su debut en las pistas, logró una figuración secundaria y la cuarta vez que salió a la cancha montando un caballo en el Hipódromo Chile, salió triunfante. Ganó con la potranca Mancuna y pagó 278 pesos por boleto. Sus admiradores, que los tenía entre los chicos de los studs del barrio, le tributaron una entusiasta ovación. También le hicieron quienes tuvieron la suerte de cobrar esa mañana tan espléndido sport.

FERNANDO TORO ha ganado 77 carreras desde fines de 1956 en que corrió por primera vez hasta el domingo pasado. Ha tenido en realidad una ascensión meteórica. Pocos son los que se han encumbrado con tanta rapidez en esta especialidad del turf. Y es que "Torito" es un muchacho con amor por el oficio, sentido de responsabilidad, afán de superarse y llegar a ser una figura de categoría entre sus colegas.

PERO TALES éxitos también han tenido otra cara. Ha sufrido rodadas graves, como aquella en que se fracturó una clavícula. Cayó junto con otros colegas (Aurelio Núñez y Juan García) resultando el más dañado que los dos restantes. Una mala racha le persiguió después de ese accidente y anduvo desalentado algunos meses. Pero se salió de sobreponerse, la hizo hallar de nuevo el camino de la buena suerte y volvió a ser el jinete de las grandes posibilidades, que pesaba en los comentarios de sus colegas.

Sensible a los obstáculos, más de una vez lloró al perder una carrera por error de su fácil y, sobretodo, de mala suerte. Pero su afectividad de su personalidad siempre le ha ayudado y es de los que no cometen la misma equivocación dos veces.

—¿SU MEJOR día desde que ejerce?

—Bueno, el del domingo pasado, ¿no les parece? Miren que sentirse agasajado por una belleza en el frenente. Será mi día inolvidable —comenta, sonriendo. Pero, profesionalmente hablando, creo que el más provechoso fue aquel en que gané dos carreras en la mañana —Lobo y Star Lassie— y dos en la tarde —Chosette y Fior de Cancla. Fue en verdad muy buen día. He ganado clásicos y carrera especiales, con Anguile, Trienal, la potranca Rebuscada y, bueno, otros que no recuerdo. El domingo pude y debí ganar las dos pruebas más importantes del día: la especial de la mañana y el clásico de la tarde. Por excederme en el peso, me desmontaron de Red Devil, que se impuso en la primera de ellas; pero logré el triunfo clásico con Edgar Fauré en la tarde, y esa enorme satisfacción que ustedes ya conocen...

EN SEGUIDA recuerda un detalle anecdótico, a propósito de Rebuscada. "Comprometí la monta de la potranca para el clásico de un domingo, olvidándome que para poder actuar tenía que ganar un mínimo de 60 carreras. Afortunadamente, el sábado anterior hubo una reunión y allí gané las tres que me faltaban. Al día siguiente vencí con Rebuscada. Así conquisté mi primer clásico."

—¿Qué hace fuera del turf? ¿Ha recibido proposiciones para actuar en el extranjero? ¿Qué preferencias tiene aparte de su ocupación fundamental? son preguntas que van surgiendo a través de una breve conversación con el joven Jockey, Torito, responde: —Me gusta el cine. ¿Y a quién no? Voy cuando puede a algunos espectáculos deportivos, fútbol especialmente. Si hay alguna chica que quiera bailar un poco conmigo también me esfuerzo por que me acompañe.

—También he tenido oportunidad de contratarme para el extranjero. Don César Covarrubias me quiso enviar a Brasil; después, recibí otro ofrecimiento para ir a Caracas. Los desechó. Tengo un hermano menor que deseo se eduque bien. Además, soy soltero de los principales gastos que se originan en mi hogar. Somos numerosos somos. ¿Podría atenderlos desde la distancia? Difícil, ¿verdad? Bueno, por eso no me atrevo a salir aún. Pero creo que algún día lo haré.

¿CUAL ES A SU juicio el mejor jinete?

—Todos son buenos cuando están de suerte, pero siento admiración por Alfonso Pablete. Le he visto ganar carreras muy bonitas. ¿Pilar? Muy bueno. Un gran jinete. Siento lo que le ocurrió el domingo. También me gusta mucho Guillermo Silva. Siempre al hablar de Marchant, de Ulloa y de otros que se desarrollan como "asex" deben ser muy buenos, cuando Guillermo Silva me pareció grandioso y poco se ha hablado de él...

NO HAY DUDA de que Fernando Toro, siendo un jinete ya muy estimado en nuestro medio, tiene aún bastante por aprender. Pero imposible puede dudarse que conseguirá perfeccionarse en poco tiempo lo suficiente para llegar a la categoría de "astro", denominación que se da a aquellos que, tras años de actuar en las pistas, han alcanzado experiencia, fama, dinero a manos llenas y prestigio internacional. En el porvenir de Fernando Toro, parece tenerlo todo asegurado. Y en un futuro cercano.

PREPARADORES "MISTERIOSOS". — Luis A. Orellana y Artagnan Ramírez, son descritos a menudo como los preparadores más "misteriosos" de La palma. En realidad, hay más leyenda que realidad, pero Ramírez ha tomado en serio su papel de misterioso y cuando supo que le iban a tomar una fotografía, se puso lentes obscuros para estar a tono con lo que se dice acerca de él...

Record del Príncipe Aly Khan

El año 1957 permitió al stud del Príncipe Aly Khan de quebrar el record de sumas ganadas por un solo propietario en Europa, en una temporada.

Los caballos, corriendo con los colores del Aga Khan y Aly Khan, han ganado en Francia 76 carreras, y un total de 44.388 libras, colocando a sus dueños en el primer lugar de estadística.

En Inglaterra ganaron 3 carreras y 23.481 libras; en Irlanda carreras y 4.995 libras, y en Noruega, 1 carrera de 5.000 libras. El total entonces es de 88 carreras y 117.864 libras. O sea más de 270 millones de pesos nuestros.

Entre los clásicos ganados figuran el Premio Lupin, con Al Mabsoot, las 1.000 Guineas y el Champion Stakes, con Rose Royale; el St. Léger de Irlanda, con Ommeyad; la Copa de Oslo, con Cobbetto; la Polla de Potrancas de Longchamp, con Toro, y el Premio Ispahan, con Chief.

Estos éxitos son especialmente notables por el hecho de que en 1957 el corral tenía muy pocos potrillos de 3 años en training, habiendo vendido la mayoría de su producción, como "yearlings" para Estados Unidos, donde Gallant Man ha sido el segundo caballo de su generación, ganador de 280.000 dólares, y 2.o, a una cabeza, en el Derby de Kentucky, donde su jinete se equivocó de disco y lo levantó antes de la meta, cuando tenía ya la victoria asegurada.

En la presente temporada, el Príncipe Aly Khan tendrá grandes intereses en Estados Unidos, habiendo vendido la mitad de varios caballos y muchas yeguas madres para éste país.

Alejandro Obolensky Dadian.

CORTAS del TURF

TRES animales volvieron a sus respectivos corrales, después de haber estado algún tiempo en potrero. Son ellos: Silver, que llegó a la cuerda de Juan Melero; Charambela, a la de Tulio Herrera, y Fird Staré, dueño de Juan Suarez.

DELICADO de salud ha estado el potrillo de César Covarrubias, Rojo Diablo.

UTOPICO, que estuvo enfermo de cuidado, comenzó hace algún tiempo sus entrenamientos, y es muy posible que sea inscrito para la próxima semana.

CON REMEDIOS a los pudos de ambas manos se encuentra el potrillo de Juan Melero, Contralmirante. Descansará algunas fechas.

Especial "Federico Prain"; Rose Lagunera, gran confianza a su trainer Querellador; un hijo de Vicinitier en Viña, que ha aprentado última espléndida manera, y Occidental, del stud "El Bosque", que a pesar de que perdedor, tendrá innumerables partidarios. Se trata de un potrillo de evidente cria conducido por Enrique Araya, que aparece en el grabado sostenido por el empleado de su corral. Alfonsina, tiene para sus partidarios la que ganó en mil metros, con gran y cuando todavía estaba un poco atrasado.

VOLVIO DE VIÑA EL CRACK BABU

EN EL DIA de ayer volvió de Viña del Mar el ganador del premio "Casino Municipal", Babu. El jinete de Alvaro Breque llegó en perfectas condiciones y descansará algunos días para reiniciar su entrenamiento durante el transcurso de la semana próxima.

Meeting correspondió, por fin, con una excepcional victoria en Miami

Tiempo hacía que un caballo criollo no lograba una victoria de categoría en los hipódromos de los Estados Unidos. Le correspondió a Meeting este honor, ganando en Miami (Florida) un handicap con premios equivalentes a unos 50 millones de pesos chilenos. Con 47 kilos arriba, el heremano propio de Eugenia conquistó la victoria en milla y media, señalando el mejor tiempo registrado para esa pista (2.27 y fracción).

En realidad, no sabemos si antes de este triunfo Meeting conquistó otra victoria (las noticias en Chile acerca del turf norteamericano son muy escasas), pero, a juzgar por la cotización (segundo favorito), algo tiene que haber hecho antes para que se le tomara en cuenta, aún liviano en una carrera con premios de tal magnitud como fueron los 74 mil dólares asignados al vencedor.

Como se recordará, Meeting salió a la subasta con el mérito de ser propio hermano de la gran corredora Eugenia (Brick y Eos), vendiéndose en casi 9 millones de pesos (el mayor precio pagado hasta la fecha en nuestro país por un producto). Lo adquirió el señor Sumer, tenido por hombre de mala suerte para estas actividades, a pesar de haber invertido fortunas en ellas. Meeting no le dió el resultado que esperaba y el magnate textil se aburrió con Brick, y adquirido el conjunto de ejemplares por los hermanos Gaudmurí, exportadores, Meeting fue rendido para los Estados Unidos, donde acaba de señalar un gran triunfo.

LANDLOVER, el hijo de Holmsbush y Lovelife, que el domingo pasado salió de perdedor en su primera presentación en las pistas. Es tenido de la brida por su trainer, Antonio Bullerú, quien tiene enorme confianza en el porvenir de este invicto ejemplar de dos años. Su progenitor es por Broadway y Lovelife, nacida en Inglaterra en 1951, por Lambert Simnel, por Fair Trail, vale decir, emparentada con la mejor de las líneas europeas en boga.

H. CHILE.- Domingo 9

PRIMERA CARRERA. — A las 7.45 horas. — 1.200 metros. — Handicap. — Séptima serie.

N. N.	1 Kingdom	58	5	A. Sepúlveda	Country Life
N. N.	2 Orlass	58	16	C. Santos	Cambridge
N. N.	3 Atraune	55	14	F. Castro	Pr. Gitano
N. N.	4 Besarabia	55	10	R. Maggi	Captain Hook
N. N.	5 Cinosura	55	7	J. Santos	Captain Hook
N. N.	6 Isla Negra	55	11	J. Guajardo	Light Craft
N. N.	7 Media Libra	54	13	A. Vodanovic	Sterling
N. N.	8 Toscca	54	12	R. López	Junin
N. N.	9 Bonell	54	2	O. Miranda	Captain Hook
N. N.	10 Cocharuyo	52	17	C. Cepeda	Boy O'Boy
N. N.	11 Don Abel	52	14	L. Navarro	Ariel
N. N.	12 Gracia	52	1	A. Petit	Talmado
N. N.	13 Amber	51	8	A. Henríquez	Sandwood
N. N.	14 Ascot	49	9	R. Carrillo	Tr. Crown
N. N.	15 El Misterioso	49	6	A. Muñoz	Sterling
N. N.	16 Bayonette	48	15	P. Valderrama	Bar Ghazal
N. N.	17 Nikola	47	4	L. Castro	Filibustero
N. N.	18 El Puntero	46	3	M. Aranda	Emulo

SEGUNDA CARRERA. — A las 8.25 horas. — 1.200 metros. — Condicional. — 2 años no ganadores

N. N.	1 Ajuste	52	9	L. Yáñez	Adage
N. N.	2 Aligador	52	2	J. Bastarrica	Mr. Bowman
N. N.	3 Condell	52	14	C. Cavarrubias	S. Fare
N. N.	4 Crisol	52	6	F. Jaciel	Y. Highness
N. N.	5 El Ensayo	52	3	O. Becerra	Aguacero
N. N.	6 Marvell	52	4	A. Orellana	Tr. Crown
N. N.	7 Milado	52	8	N. Peralta	West Prince
N. N.	8 Tudo Oro	52	1	N. Peralta	Comodor
N. N.	9 Newcastle	52	1	A. Bregue	Welsh Honey
N. N.	10 Pollito de Oro	52	10	L. Araya	Dust Devil
N. N.	11 Record	52	5	O. Jara	Fito

TERCERA CARRERA. — A las 9.05 horas. — 1.200 metros. — Tres años no ganadores

N. N.	1 Acrisur	56	17	O. Jara	Sandwood
N. N.	2 Albatros	56	1	R. Méndez	Roldán
N. N.	3 Don Camilo	56	9	R. Méndez	Hardendale
N. N.	4 Aslen	56	10	Elisa de C.	Carnaval
N. N.	5 Auster	56	14	S. Fuentes	B. Brown
N. N.	6 Big Boy	56	12	G. Urquidi	Big Game
N. N.	7 Sofocada	56	9	G. Urquidi	Amonullado
N. N.	8 Dorman	56	5	A. Mascott	Mr. Bowman
N. N.	9 Sterolf	56	16	O. Becerra	Florete
N. N.	10 Morro Chico	56	12	V. Cepeda	G. Triumph
N. N.	11 Palo Alto	56	11	M. González	Mort Cross
N. N.	12 Plastic	56	8	L. Castro	Franquco
N. N.	13 Raimundo	56	5	T. Herrera	Cimarrón
N. N.	14 Rauguen	56	15	J. Vial	Franquco
N. N.	15 Riter	56	2	J. Castro	Figaro
N. N.	16 Siete Alegre	56	3	A. Castro	Packet Tes
N. N.	17 West Cross	56	7	A. Sepúlveda	West Prince

CUARTA CARRERA. — A las 9.40 horas. — 1.200 metros. — Handicap — Sexta serie.

N. N.	1 Alzerien	58	8	P. López	Atophan
N. N.	2 Foque	58	1	M. Martínez	Cap. Hook
N. N.	3 Sauterre	56	16	M. Martínez	Sundodger
N. N.	4 Rowbourg	55	17	M. González	Faubourg
N. N.	5 Castilla	54	7	H. Yáñez	Emulo
N. N.	6 Bailarina	54	18	O. Toro	Pepe Luchs
N. N.	7 El Serenito	54	13	A. Muñoz	Malle
N. N.	8 Jenizaro	54	16	A. Muñoz	Junin
N. N.	9 Romania	52	15	H. Cisternas	Rol D'Atout
N. N.	10 Rio Bueno	51	17	H. Cisternas	Rol D'Atout
N. N.	11 Uaia	51	4	J. Zúñiga	Knout
N. N.	12 Monceau	51	5	J. Salas	Suemul
N. N.	13 Filip	50	9	A. Castro	Filibustero
N. N.	14 Tonkin	50	12	S. Ayala	Boato
N. N.	15 Kecha	50	1	L. Navarro	Packet Tes
N. N.	16 Titanico	49	13	N. Parisic	Saxho
N. N.	17 Natan	49	2	D. Miranda	Abergueno
N. N.	18 Habladora	48	6	M. Villalos	All Talk

QUINTA CARRERA. — A las 10.15 horas. — 1.200 metros. — Clásico "JUAN VERGARA". — Handicap

N. N.	1 Amparin	52	3	J. Pasadas	Palo Sur
N. N.	2 Cravate	52	4	J. Vial	Atophan
N. N.	3 Dede	52	2	J. Melero	Holmbush
N. N.	4 Miquetia	52	3	O. Becerra	S. Guard
N. N.	5 Royal Afghan	52	4	A. Bosque	Afghan
N. N.	6 Tanaguarena	52	8	F. Castro	Elliniti

SEXTA CARRERA. — A las 10.50 horas. — 1.200 metros. — Handicap. — Primera serie.

N. N.	1 Toloisy	58	9	J. Vial	Hanauiu
N. N.	2 Nogaro	57	9	J. Melero	Nast-Ed-Dip
N. N.	3 Cho Cho San	56	8	D. Muñoz	Arnedado
N. N.	4 Estellón	54	5	S. Fuentes	Floxton
N. N.	5 Amolado	53	10	O. López	Sandwood
N. N.	6 Chilean Lady	52	1	P. Inda	Lucky Lard
N. N.	7 Sprinter	52	7	M. Baeza	Arghan
N. N.	8 Zarpazo	51	6	D. Solamayor	Forest Row
N. N.	9 Sucuky	51	11	D. Sandoval	Orlando
N. N.	10 Evening Star	50	2	H. Godoy	Forest Row
N. N.	11 Mullcat	49	12	P. Valderrama	Aregeno
N. N.	12 I. Equitic	48	13	J. Castro R.	Sapodin
N. N.	13 Kemal Paschá	47	3	A. García	Lafontaine

SEPTIMA CARRERA. — A las 11.30 horas. — 1.200 metros. — Handicap. — Quinta serie.

N. N.	1 Cinchazo	54	13	J. Bastarrica	Rol D'Atout
N. N.	2 Gran Tira	54	14	L. Araya	Faubourg
N. N.	3 S.O.S.	54	2	A. Lob	Siracusano
N. N.	4 Tagliatti	54	9	D. Miranda	Bocardi
N. N.	5 Frirolo	53	1	H. Yáñez	Rol D'Atout
N. N.	6 Alma	52	1	H. Yáñez	Sandwood
N. N.	7 Fugado	52	6	H. Cisternas	Rol D'Atout
N. N.	8 Propicialorio	52	12	L. Santos	Tr. Crown
N. N.	9 Al General	51	4	E. Barticevic	Scots Guard
N. N.	10 Romerón	51	7	R. Núñez	Cimarrón
N. N.	11 Long Beach	51	16	M. Martínez	G. Triumph
N. N.	12 Recompensa	51	3	A. Valdés	Sainb
N. N.	13 Fast Lady	50	12	J. Reyes	Forest Row
N. N.	14 Reina	49	6	J. Sellate	Brazza
N. N.	15 Golden Plaid	49	16	R. Quiroz	Jambrouna
N. N.	16 Miss Picadilly	49	10	A. Ramírez	Knout
N. N.	17 Saberbio	49	8	E. Vilía	Sundodger
N. N.	18 Carlba	48	18	J. Castro	Country Life

OCTAVA CARRERA. — A las 12.15 horas. — 1.200 metros. — Handicap. — Segunda serie.

N. N.	1 Vilnco	56	2	J. Zúñiga	Vilmorin
N. N.	2 Le Bolide	56	9	A. Vodanovic	Dust Devil
N. N.	3 Siete Lunas	56	1	J. Muñoz	Mort Cross
N. N.	4 Desliz	53	6	J. Muñoz	High Boca
N. N.	5 Mapatado	54	14	J. Inda	Violinity
N. N.	6 Violencia	51	5	P. Valderrama	Violinity
N. N.	7 Flor del Nilo	52	11	S. Fuentes	Boruco
N. N.	8 Adelicia	51	5	A. Henríquez	Tres Moulins
N. N.	9 Maria Alicia	51	3	G. D. García	Espace Vital
N. N.	10 Pulcron	51	7	H. González	Llorón
N. N.	11 Segundita	50	8	A. Valenzuela	Figuro
N. N.	12 Escamillo	47	13	A. Gutiérrez	Choker
N. N.	13 Fiat	46	12	D. Miranda	Figuro
N. N.	14 Doina	46	10	J. Vial	Mr. Bowman

NOVENA CARRERA. — A las 13 horas. — 1.200 metros. — Handicap. — Cuarta serie.

N. N.	1 Forest Boy	54	13	M. Torres	Forest Row
N. N.	2 Jarmila	54	13	A. Sepúlveda	Bichiller
N. N.	3 Mayila	54	12	J. B. Castro	Cloete
N. N.	4 Plumilla	54	1	P. Briones	Pistolet
N. N.	5 Rosita Maria	53	3	L. Orellana	Stark
N. N.	6 Quemada	53	15	O. Rocero	Amonullado
N. N.	7 Dick	52	6	J. Gutiérrez	Rotiquinoa
N. N.	8 Tarasca	52	10	A. Henríquez	Talmado
N. N.	9 Chicharo	52	9	P. Valderrama	Dust Devil
N. N.	10 Roina	52	7	J. Vial	Telanón
N. N.	11 Thamara Ly	51	3	A. Vodanovic	Oakland
N. N.	12 Historic	50	18	M. Martínez	Tr. Crown
N. N.	13 Sureña	50	14	H. Cisternas	Hamlet
N. N.	14 Baranulla	49	8	Jr. Duque	Barranco
N. N.	15 K.S.J.	49	3	F. Chamorro	Hojduk
N. N.	16 Roccaviva	49	11	E. Bocar	Packet Tes
N. N.	17 Sensor	49	18	A. Lao	Virrey
N. N.	18 Sea Breeze	49	5	D. Quiroz	Boato

(A LA PAGINA 7)

Arriba y Abajo

LA ANTIGUA cancha de polo del Club Hípico hace mucho tiempo que desapareció, pero dejó como recuerdo su vieja casa donde solían albergarse las distinguidas familias que hasta allí llegaban a disfrutar del hermoso deporte. Pero la fuerza de la desarrollo que tuvo la ciudad en nuestros días también ha llegado hasta ese viejo rincón del circo de carreras de la calle Blanco Encalada. Dentro de una par de semanas no quedará allí nada. En su lugar, un terreno baldío. Lástima, porque aquel antiguo chalet era un acicate más a las tradicionales reuniones de los domingos.

LA HISTORIA es cíclica. Sucedió el domingo en Viña del Mar: un caballo le comió un dedo a su parador. El ejemplar en cuestión se llama Labrujere y su adiestrador Luis Alvarez. Esto le sucedió al trainer cuando estaba parado a su pupilo en el punto de partida.

Seguramente, este ejemplar nunca más contará con un parador de buena voluntad, en el punto de la largada. Si tiene "caribbeaca" lo dejará siempre muy mal parado.

TENGO La seguridad de que no hay hípico que no se molestó cuando de hacer un encargo. Una de las últimas anécdotas sobre encargos se relaciona con el trainer Antonio Bullemi. Este dejó todo su capital jugado el domingo reciente en el Hipódromo Chile. Se vino hasta el Club con una pequeña cantidad y dos mil pesos que un amigo suyo le encargaba a Monitor. Bullemi se los jugó y se los dio a cobrar cuando ya estaba casi lanzada la carrera próxima. Cuando pasó los pesitos al pagador, sólo le los devolvió pues le había extraviado unos que correspondían al caballo Mecia Fierro que llegó altísimo. Bullemi se encontró ante un gran problema ya que todo aquel dinero tenía que jugárselo a Landlorer, pues de él que corría a continuación. Salió en busca de un amigo que le sacó algo, pero no completó a nadie. Vino la carrera y ganó Landlorer. Total, el trainer mendocino le adelantó a su amigo cerca de novecientos mil pesos. Se amargó el gaucho Bullemi, pero como tenía fe en Arctic Princess que corría más adelante, habló con uno de los hermanos Mazar y le dijo que de hacerla ganar veinte mil pesos. Cosas que no hace nunca, se los jugó todos a la yegua. Esta ganó y así pudo pagar la deuda de su amigo, que hasta el momento a lo mejor ni siquiera sabe todas las penumbras que debió pasar Bullemi por un descuido en la primera jugada.

EL OTRO DIA, mejor dicho en un número anterior, en esta misma columna tocamos el punto de los aprendices. Muchas fueron las cartas llegadas por este párrafo, y muchas las que incluso se enojaron porque estimaron que nosotros estábamos errados. En aquella ocasión dijimos que los nuevos de la fuerza casi en su totalidad carecían de condiciones y además les faltaba un poco de seriedad para tomar la profesión. El domingo esto lo comprobamos y hubo momentos de mucha hilaridad cuando en la primera carrera del Club algunos jinetes aprendices recorrieron a toda maña posible para poder correr en una carrera hecha para sus condiciones. La más divertida de todas sucedió con el caballo Scout.

Este, durante la semana, no tuvo jinete en el programa. Su trainer llegó un poco tarde, el domingo, así que más difícil se le hizo encontrar uno de aptitudes más o menos pasable. De repente se acercó uno y el trainer Inda, al verlo, le preguntó:

—¿Hace Ud. 48 kilos...?

—"Saltando", respondió el látigo de nuestra historia.

Se fue a vestir y corrió a la tromana. Sin aperos y con sólo la vestimenta de jinete pesaba 59 kilos. Como se ha de suponer no pudo correr al ejemplar aludido y quedó muy mal parado ante sus propios colegas.

SIGUIENDO con los jinetes nuevos hay muchos que a miguido se acercan a los reporteros de los diferentes diarios y solicitan que se les ayude en una u otra forma. Se oyeldan estos "nuevos de la profesión" que hay que hacer noticia para aparecer en los diarios. La mejor forma de hacer noticia es trabajar duro todos los días y no llegar a la cancha a las nueve de la mañana a jugar y cuadar.

C. HIPICO.- Domingo

PRIMERA CARRERA. — A las 13 horas. — 1.100 metros. — Sexta serie.

N. N.	1 Baró	57	5	F. León F.	Bayard
N. N.	2 Boreal	57	6	R. Cólga	Baron
N. N.	3 Chamudes	57	4	A. Castro	Labrador
N. N.	4 Turbado	54	15	A. Castro	Labrador
N. N.	5 Taurus	55	1	L. Orellana	Taurus
N. N.	6 Lirquen	55	16	L. Santos	Baloto
N. N.	7 Atlas	54	3	L. Alvarez	Baloto
N. N.	8 Concorde	54	12	M. González	Volcano
N. N.	9 Chadal	54	17	D. Sandoval	Volcano
N. N.	10 Zenit	55	14	P. Valderrama	Zenit
N. N.	11 La Florista	50	13	S. Fuentes	Rebelde
N. N.	12 Golden Fire	49	14	S. Godoy	Light Craft
N. N.	13 Regalía	49	7	V. Cepeda	G. Triumph
N. N.	14 La Intrusa	49	19	V. Cepeda	Copenhague
N. N.	15 Cuesta de Marfil	49	18	R. Romero	Baloto
N. N.	16 San Miguel	47	9	A. Fletcher	Bayard
N. N.	17 Sin Rencor	45	2	S. González	Alpaca

SEGUNDA CARRERA. — A las 13.35 horas. — 1.000 metros. — Sin ganadores

N. N.	1 All Three	58	13	L. Santos	Tres Reyes
N. N.	2 Blue Gift	58	3	P. Bagp	Blue Boy
N. N.	3 Grand Chance	58	14	P. León F.	Gran Chance
N. N.	4 La Brisa	58	11	L. Garcia	Sun Boy
N. N.	5 La Caresse	58	10	J. Rodríguez	Lebrel
N. N.	6 La Pampasinai	58	4	H. Molina	Romano
N. N.	7 Lapassarella	58	2	T. Herrera	Chamonix
N. N.	8 La Pachelilla	58	7	O. Becerra	Bas Rouge
N. N.	9 Lagrera	58	9	J. Fuentes	High Boy
N. N.	10 Love Letter	58	6	M. Baeza	Mat. Cross
N. N.	11 Nacia	58	15	C. Covarrubias	Rat Mat
N. N.	12 Padsana	58	18	J. Cárdenas	Madrid
N. N.	13 Palenta	58	5	J. Molina	Pero Ba
N. N.	14 Vestie	58	8	G. Urquidi	Vicinity

TERCERA CARRERA. — A las 14.10 horas. — 1.000 metros. — Sin ganadores

N. N.	1 Arlesienne	58	12	A. Santos	T. Moulin
N. N.	2 Malinera	58	5	L. Santos	T. Moulin
N. N.	3 Asimina	58	14	J. Zúñiga	Adage
N. N.	4 Brasaie	58	2	P. Inda	Bazal Eng
N. N.	5 Carmencita	58	16	M. Amaya	Rancuna
N. N.	6 Emberiza	58	10	J. Ramírez	Bazar
N. N.	7 Fastillana	58	18	J. Palanca	T. Crown
N. N.	8 Golden Bell	58	15	A. Proschle	G. Triumph
N. N.	9 Inquietud	58	6	F. Jaciel	Locomotor
N. N.	10 La Melania	58	17	A. Castro	Amane
N. N.	11 La Pelaita	58	4	Elia Inda	Mort Cross
N. N.	12 Leslie	58	14	A. Bosque	West Prince
N. N.	13 Maneska	58	9	L. García	Mort Cross
N. N.	14 Nigeria	58	5	G. Urquidi	Nasr el Din
N. N.	15 Paleta	58	13	M. Baeza	Mat. Cross
N. N.	16 Rapid City	58	8	L. Espinosa	Alghan
N. N.	17 S. Bretana	58	1	J. Chamorro	Mig Jet
N. N.	18 Vibanita	58	3	J. Melgoz	Fiesta Rot

CUARTA CARRERA. — A las 14.50 horas. — 1.100 metros. — Quinta serie "B"

N. N.	1 Jaipur	58	6	A. Valdés	Country Life
N. N.	2 Mandiar	58	12	A. Bullemi	Country Life
N. N.	3 Miss Purity	58	8	J. Zúñiga	The Fan
N. N.	4 Marcato	56	14	J. Salas	Cap. Hook
N. N.	5 Paderno	56	4	O. Sandoval	Lalanne
N. N.	6 Ennco	55	14	P. Inda	Monter
N. N.	7 Mapache	50	13	P. Inda	Mr. Bowman
N. N.	8 Alan Chin	54	2	A. Proschle	Alaghan
N. N.	9 Nicola	53	17	S. González	Oceano
N. N.	10 Calbosta	52	7	A. Castro	Amundsen
N. N.	11 La Teleiela	52	19	J. Maldonado	Cap Hook
N. N.	12 Kascina	50	1	F. León F.	Rebelde
N. N.	13 Kimbalera	50	9	F. Castro	Mayorista
N. N.	14 Medina	49	5	M. Torres	West Prince
N. N.	15 Aculeo	46	11	M. Martínez	Florida
N. N.	16 Ramena	46	16	Elia Inda	Sandford
N. N.	17 Supercmacia	45	2	P. Pasadas	Bayard

QUINTA CARRERA. — A las 15.25 horas. — 2.000 metros. — Handicap

N. N.	1 Infernal	58	5	A. Valdés	Country Life
N. N.	2 Galgo de Oro	58	3	F. Chamorro	Fandel
N. N.	3 Caracoles	58	6	D. Sandoval	Mayorista
N. N.	4 Flecha Roja	58	8	J. Melero	Zenobia
N. N.	5 Alvanjera	58	1	D. Sotomayor	Fortil Eng
N. N.	6 Sol y Mar	55	2	E. Castillo	Salomo

SEXTA CARRERA. — A las 16 horas. — 1.000 metros. — Condicional

N. N.	1 Pomperito	56	9	S. González	Palo Sur
N. N.	2 La Guadalupe	54	2	M. Aranda	High Eng
N. N.	3 Jo de Lima	51	8	J. Melero	Mig Jet
N. N.	4 Dillinger	49	5	M. González	Dolphin
N. N.	5 El Chisme	49	1	J. Medina	Cambrian
N. N.	6 Gaskwar	49	7	P. Inda	Forest Row
N. N.	7 Maceto	49	8	J. Rodríguez	Llanin
N. N.	8 Mister	49	4	V. Romero	Brownie
N. N.	9 Rabelaisienne	46	3	J. Aragonon	Bayard

CARRERA "A". — A las 16.15 horas. — 1.500 metros. — Condicional

N. N.	1 Discutida	52	5	T. Herrera	Jali
N. N.	2 Fincza	52	8	F. León R.	Tonguin
N. N.	3 Madame Cacú	52	2	V. Romero	Cockney
N. N.	4 Modesita	52	4	L. Santos	Huemul
N. N.	5 Machacha	52	6	J. Aragonon	Polo Sur
N. N.	6 P. Calderine	52	1	A. Bullezu	Le Tailor

SEPTIMA CARRERA. — A las 16.40 horas. — 1.500 metros. — Handicap. — Especial "LUIS ALDUNATE"

N. N.	1 Milagro	58	12	R. Allan	Bayard
N. N.	2 Submarino	58	6	P. Inda	Florete
N. N.	3 Sidesta	58	7	J. B. Castro	Meyering
N. N.	4 Remolacha	55	11	R. Allan	Eva Gold
N. N.	5 Rastiñó	55	13	J. Melero	Bazal Eng
N. N.	6 Rauda	54	5	C. Muñoz G.	Nasr el Din
N. N.	7 Viste Bueno	54	4	A. Proschle	Violinity
N. N.	8 Extraordinario	50	1	S. González	Cimarrón
N. N.	9 Escapatia	49	9	J. Aragonon	Nasr el Din
N. N.	10 Pijate	49	8	J. Castro R.	Boato
N. N.	11 Papamoscas	48	7	C. Covarrubias	Mimal
N. N.	12 Queen Salmon	48	2	J. Zúñiga	Tr. Crown
N. N.	13 The Dreamer	46	10	A. Bregue	Florida

OCTAVA CARRERA. — A las 17.30 horas. — 1.100 metros. — Handicap. — Quinta serie.

N. N.	1 Falarin	58	4	P. Bagp	Afghan
N. N.	2 Darius	57	18	J. Melero	W. Honey
N. N.	3 Dado	56	1	R. San Martín	Cockney
N. N.	4 El Mandarin	56	5	G. Sarmiento	El Gaucho
N. N.	5 Mar Crown	56	14	V. Romero	Tr. Crown
N. N.	6 Pequeno	55	14	V. Romero	Afghan
N. N.	7 Silabaria	54	12	E. Scala	Amundsen
N. N.	8 Trebly	54	10	J. Inda	Tr. Crown
N. N.	9 La Luna	49	13	J. Inda	Fanfarro
N. N.	10 El Mineco	50	17	A. Proschle	Sidi Barrad
N. N.	11 Galdito	52	2	A. Fletcher	G. Triumph
N. N.	12 Lee	52	6	A. Castro	Sidi Barrad
N. N.	13 Aviadora	51	15	F. León F.	Prince
N. N.	14 Alburra	50	16	J. Maldonado	The Jokey
N. N.	15 Congreril	50	3	M. Torres	Cockney
N. N.	16 Arenque	49	5	E. Duque	Trafalgar
N. N.	17 Sittinghall	49	9	A. Valenzuela	Valmo
N. N.	18 La Falgalina	47	8	P. Inda	Fringuera

NOVENA CARRERA. — A las 18.15 horas. — 1.100 metros. — Handicap. — Cuarta serie.

N. N.	1 Farzeell	58	4	P. Bagp	Afghan
N. N.	2 Mauricio	58	8	P. Bocar	Cousinas
N. N.	3 A. Princess	58	5	A. Bullemi	Le Tailor
N. N.	4 Model Queen	57	2	Y. Cepeda	Q. M. Queen
N. N.	5 Rucalemilla	57	1	F. León F.	Cimarrón
N. N.	6 Miragnema	57	11	F. León F.	Amundsen
N. N.	7 Carrasa	53	9	R. San Martín	Tere
N. N.	8 Exxaco	52	10	R. San Martín	Mig Jet
N. N.	9 Namur	52	10	S. Fuentes	Nasr el Din
N. N.	10 Aranzazú	51	2	J. Molina	All Fair
N. N.	11 Larica	50	3	J. Salas	Sc. Mimosa
N. N.	12 Franchute	48	7	A. Valenzuela	Amazar
N. N.	13 Vistosa	48	6	J. Melgoz	Quicunciales

(A LA PAGINA 7)

TRABAJOS de AYER en AMBOS HIPODROMOS

CLUB HIPICO

Pista de arena.

PROPOSAL, R. Serrano y GALANTAT, A. Pérez; 1.000 en 1' 25; ganó Informal por tres cuerpos; últimos 200 en 12 2/5.

BO, A. Nuñez; 500 en 29.

LONDON, R. Parodi; 600 en 36 3/5.

KEMPIS, O. Muñoz; 800 en 52 2/5.

QUEIMADELA, O. Muñoz; 700 en 45.

SEPTIMO DE LINEA, J. Escobar; 1.000 en 1.6.

VALPARAISO SPORTING CLUB

DOMINGO 9 DE MARZO DE 1958

PRIMERA CARRERA — Premio "Jarana" — 1.400 metros — A las 14 horas — Sexta Serie — Para todo caballo — Handicap — Premio: $ 156.000 al primero. Jinetes aprendices

Muñoz	1 Honensollera	57	2	G. Lerma	C. Muñoz
Muñoz	2 Stop	57	8	J. Farías	C. Muñoz
Martínez	3 Refugio	57	10	M. Carrasco	L. Isarnotegui
González	4 Atacante	55	11	J. Pacheco	F. León
Allaga	5 Cillero	54	4	I. Lerma	O. Allaga
Sandoval	6 Wang Ho	51	7	R. Duran	Don Doni
Araya	7 Jareta	51	11	L. Mejías	D. Araya
González	8 Florentista	50	15	G. Cortez	Nevenka
Farías	9 Jareta	50	16	R. Valenzuela	Foo. Farías
Urbina	10 La Tigresa	50	1	F. Arredondo	O. Urbina
Pérez	11 Terrenofuerte	50	14	A. Hughes	La Hora
Saavedra	12 Agradable	49	6	S. Arellano	E. Tejal
Arenas	13 Calumet	46	12	Foo. Amión	J. Arenas
Ortiz	14 Pellahuén	45	3	M. Toro	V. Ortiz
Muñoz	15 Sky Fire	45	9	R. Muñoz	Pathu
Romero	16 Volcan	45	5	Sin Monta	L. de Romero

CORRAL: 1 con 2.

SEGUNDA CARRERA — Premio "Jongleur" — 1.500 metros — A las 15 30 horas — Para caballos nacidos en Chile, que no hayan ganado — Peso: 56 kilos — Descargo de 1 kilo por cada carrera perdida — Premio: $ 130.000 al primero.

Masella	1 Transa	49	2	S. Arellano	Virginia
Allaga	2 El Tetrarca	48	9	F. Morales	O. Allaga
Allaga	3 Mentecilla	48	5	J. Ulloa	C. Silva
Marchesini	4 G. Presidente	48	6	J. Manríquez	A. Marchesini
Pombo	5 Lombrarada	48	11	N. Bravo	Truman
Castro	6 Rock Cirtus	48	13	R. Valenzuela	La Hora
Bernal	7 Patriótico	48	11	A. Hughes	J. de Bernal
Urquidi	8 Borlena	45	10	H. Obregón	Silencio
Saavedra	9 Chanet	45	3	M. Vignolo	Alpino
Silva	10 Indoserio	45	7	E. Muñoz	Lautaro
Urbina	11 La Cigueña	45	1	F. Arredondo	O. Urbina
Bravo	12 Lobelina	45	12	G. Cortez	Alambique
Pérez	13 Miss Loloi	45	4	R. Duran	O. Mujica

CORRAL: 2 con 3.

TERCERA CARRERA — Premio "Jupiter" — 1.100 metros — A las 14 05 horas — Quinta Serie — Para todo caballo — Handicap — Premio: $ 156.000 al primero.

Bernal	1 Felicitación	54	14	O. Saavedra	S. Valenzuela
Maira	2 Reina Isabel	54	3	S. Arellano	San Carlos
Sandoval	3 Bucolina	52	12	I. Saavedra	Don Doni
Ortiz	4 Indio	52	5	R. Madariaga	V. Ortiz
Ramírez	5 Bytles	51	7	R. Quijada	Los Chongos
Collegnatico	6 Cup Of Tea	51	2	A. Araya	Atmar
Muñoz	7 Vietnamarine	51	6	J. Farías	San Carlino
González	8 El Llanero	49	4	G. Nuñez	B. Birthday
Rodríguez	9 Marimar	49	13	E. Muñoz	Valentino
Araya	10 Primacía	49	9	J. Ulloa	Viste Bueno
Aldantara	11 Breiona	48	10	R. Valenzuela	Lucerna
Avila	12 Miss Roldán	48	8	D. Santibáñez	M. del Plata
Pombo	13 Arnaldo	47	1	N. Bravo	G. Pombo
González	14 El Gerita	47	11	J. Pacheco	J. González
Martínez	15 Majadillas	46	11	R. Duran	A. Martínez

CUARTA CARRERA — Premio "Julie" — 1.900 metros — A las 14 45 horas — Tercera Serie — Para todo caballo — Handicap — Premio:

Carrera	1 El Saludo	61	3	E. Araya	Euphonica
Sarmiento	2 Brillante	60	1	R. Madariaga	L. Isarnotegui
Silva	3 Scuttle	53	7	J. Ulloa	Benny
Pérez	4 Zamacher	52	6	D. Santibáñez	Henken
Allaga	5 General Dean	51	1	H. Obregón	Alexandria
Pombo	6 Gladstone	47	4	N. Bravo	Don Hilda
Rodríguez	7 San Benito	47	2	R. Valenzuela	L. Garrido
Farías	8 Royal Court	46	8	J. Pacheco	Foo. Farías

QUINTA CARRERA — Premio "MAX FONTAINE" — 1.100 metros — A las 15 30 horas — Carrera Especial — Para todo caballo — Handicap — Premio: $ 400.000 al primero.

González	1 Gasage	56	5	L. Valenzuela	Cadaga
Ivda	2 Unalire	55	2	J. Ulloa	Alinda
Ramírez	3 Amurrado	53	1	O. Saavedra	Coronach
Juárez	4 Lantenador	53	4	R. Madariaga	Los Pingüinos
Vera	5 Sevillano	53	3	E. Araya	Pocara

SEXTA CARRERA — Premio "EL ESTRENO" — 1.300 metros — A las 16 horas — Carrera "Clásica" — Para productos de 2 años — Peso: 54 kilos — Premio: $ 800.000 al primero.

Pombo	1 Ancombrose	54	3	R. Arredondo	Palmira
Pérez	2 Cometina	54	8	O. Saavedra	Paula
Pombo	3 Espejuelo	54	9	A. Araya	J. Silva S.
Rivas	4 Guerrain	54	1	A. Tapia	Truman
Carmelento	5 Occidental	54	4	E. Araya	El Bosque
Muñoz	6 Profesador	54	6	E. Maira	By The Sea
Ruiz	7 Torrelladar	54	5	E. Romero	Troya
Cáceres	8 Scamitte	54	2	J. Ulloa	La Candelaria
	9 Rose Lady	51	6	R. Madariaga	La Divina

SEPTIMA CARRERA — Premio "JOHNY" — 1.400 metros — A las 16 45 horas — Cuarta Serie — Para todo caballo — Handicap — Premio: $ 100.000 al primero.

Maira	1 Jury	57	9	J. Farías	Marianita
Vásquez	2 Soacer	56	1	O. Saavedra	S. Zamora
Ríos	3 A secretador	54	6	S. Maira	La Escamilla
Cura	4 Ritter	54	4	L. Rodríguez	Primavera
Parlet	5 Sine Fox	53	7	D. Santibáñez	Primavera
Ramírez	6 La Moscona	52	10	H. Quijada	Virginia
Marchesini	7 Vino Abeja	51	3	J. Manríquez	A. Marchesini
Araya	8 Labroyere	49	8	S. Arellano	San Jorge
Bernal	9 Serpentin	49	6	R. Madariaga	Chirroquita
Saavedra	10 Rayito de Luna	47	2	M. Vignolo	Na Na

OCTAVA CARRERA — Premio "JOHNY" — 1.400 metros — A las 17 30 horas — Segunda Serie — Para todo caballo — Handicap — Premio: $ 240.000 al primero.

Cáceres	1 C. Gandolfo	65	1	E. Araya	Terapaca
Silva	2 Countryman	54	10	O. Saavedra	Tatal
Urquidi	3 Alegadora	53	5	H. Obregón	Lohengrin
Cáceres	4 Pino Barón	51	3	R. Madariaga	Renaico
Rugo	5 Cimadakanal	50	2	R. Valenzuela	Fco. Valdez
Carmelento	6 Aragón	49	6	J. Ulloa	Pedro Pago
Saavedra	7 Clemmencean	49	7	E. Arellano	San Jorge
Ríos	8 Ventilador	49	3	M. Vignolo	Alpino
Muñoz	9 Amapola	47	6	J. Pacheco	El Peñón
	10 Arrerodar	46	4	F. Arredondo	San Carlino

NOVENA CARRERA — Premio "TALI" — 1.400 metros — A las 18 15 horas — Tercera Serie — Para todo caballo — Handicap — Premio: $ 300.000 al primero.

Merlo	1 Pie Pin	54	10	G. Saavedra	Blanca
Saavedra	2 Yomo	54	4	O. Saavedra	Sportive
Ortiz	3 Yaco	53	6	E. Araya	Orti
Rodríguez	4 Alaska	52	11	M. Vignolo	Sarita
Sandoval	5 Altier	52	12	J. Farías	Don Dani
González	6 Simbua	52	13	J. Pacheco	Tona
Bravo	7 Veraysa	51	8	I. Saavedra	Quilpué
Pérez	8 Soltero	48	5	D. Santibáñez	O. Pérez
Araya	9 Orientalista	48	8	J. Ulloa	D. Araya
Alvarez	10 Folklore	47	7	S. Arellano	San Jorge
Marchesini	11 Landers	47	1	R. Duran	A. Marchesini
Soares	12 Leyda	46	3	R. Valenzuela	Viviana

BULLEZU Y OMAR OLIVARES están formando un binomio de buen éxito en las pistas locales. El domingo lograron doblete y, por su parte, Bullezú una tripleta: Monitor, Landlover y Artie Prince.

ESTADISTICA de 1958

PREPARADORES:

JUAN CAVIERES	13
A. Vodanovic	12
Juan Melero	12
J. González H.	9
Eto. Miguel	8
D. Sandoval	8
G. Sarmiento	8
S. Allende	8
A. Bucchi	7
J. Rojo	7
T. Carlos K.	7
B. Salamanjor	7
C. Bezerra	6
A. Arcamonte	6
G. Pérez	6
F. Jacial	6
T. Herrera	6
F. Toro	5
R. Valenzuela	5
E. Saavedra	5
R. Montoya	5
S. Allende	5
J. Pérez	5
C. Pérez	5
B. Madariaga	5
E. Contreras	5

REPRODUCTORES 1958:

APOHAN	$ 7.300.500
Apolo	5.200.000
Nuor ed Din	5.000.000
Fleston	4.200.000
Alonzo	4.100.000
Sc. Merillion	4.000.000
My Chum	4.000.000
Cosgrave	3.550.000
Forest Row	3.500.000
G. Johnson	3.300.000
Bayard	3.100.000
El Gaucho	2.900.000
Cimarrón	2.800.000
Treble Crown	2.800.000
Wolsey	2.600.000

JINETES:

ENRIQUE ARAYA	26
J. Ulloa	16
F. Molina	16
H. Pitar	12
L. Espinosa	11
R. Paredi	11
J. Escobar	11

(HIPODROMO CHILE)

(DE LA PAGINA 6)

DECIMA CARRERA.— A las 13.45 horas.— 1.200 metros.— Handicap.— Tercera serie.

N. N.	1 Margrave	55	18	J. Zúñiga	Mr. Bowman
N. N.	2 Tío Gallo	55	7	M. Martínez	Tumato
N. N.	3 Merivelec	54	5	P. Fuentes	Country Life
N. N.	4 Ministerio	54	15	A. Ramírez	Roldán
N. N.	5 El Croca	52	14	J. Gonzáles	El Gaucho
N. N.	6 Barrabás	49	4	J. Gonzáles	Quemaropa
N. N.	7 Rector	52	10	A. Vodanovic	Roldán
N. N.	8 Kandinga	51	5	A. Valdés	Mustiem
N. N.	9 Retorno	51	8	H. Cisternas	Rol D'Atout
N. N.	10 El Rallito	50	12	D. Miranda	Bíceirdi
N. N.	11 Take it Easy	50	11	J. Herson	Country Life
N. N.	12 Ardent	49	17	J. Bernal	Sandwood
N. N.	13 Arturo	48	6	A. Petit	Welsh Honey
N. N.	14 Fresco	48	11	V. Ramírez	Rol D'Atout
N. N.	15 El Humito	48	16	R. López	Trefeiner
N. N.	16 Pielago	48	7	R. Acuña	Fishbusteo
N. N.	17 Basquaise	47	3	J. Vial	Atopheu
N. N.	18 Corona Real	45	1	J. Castro	Mac Mahon

(CLUB HIPICO)

(DE LA PAGINA 6)

N. N.	1 Victorio	59	7	J. Maldonado	Vichuity
N. N.	2 El Ambuto	57	2	F. Indo	Normal
N. N.	3 Corregidor	56	5	V. Ramírez	Le Lavandou
N. N.	4 Solitario	56	6	F. Jacial	Espadin
N. N.	5 Chevrolet	54	4	J. Argognon	Fleston
N. N.	6 Ile	54	13	D. Sandoval	Dual
N. N.	7 Barlesin	53	8	J. Melero	Zanalfo
N. N.	8 Regalón	48	10	J. Melero	Lierdn
N. N.	9 El Pacífico	52	9	J. Puentes	G. Triunfo
N. N.	10 Lupita	52	11	A. Proschle	Exro
N. N.	11 El Valle	50	3	J. Salas	Miledón
N. N.	12 Nogalar	47	12	J. Indo	Haz ed Din
N. N.	13 Relical d	45	1	E. Santos	Borneo

REGRESO DE LIMA HERNAN OBREGON

En la tarde de ayer desembarcó en el puerto de Valparaíso el jinete chileno Hernán Obregón, que se encontraba actuando en Lima. Obregón, que aparece con compromisos de monta para la presente semana, en el Valparaíso Sporting Club, al carecer, regresaría a nuestro medio en forma definitiva.

NOTABLE TRIUNFO DE JOSE ORTIZ EN URUGUAY

Ganó el "Gran Premio Municipal" — el más importante después del "José Pedro Ramírez"— en formidable atropellada de última hora

DEBIDO a una gentileza del señor Jacobo Bresler, corresponsal en Santiago de varios diarios de Montevideo y representante en Chile del deporte uruguayo, podemos proporcionar una información completa sobre el "Gran Premio Municipal" de aquel país, que se corrió el domingo último, y que en esta oportunidad tiene especial interés para nosotros, debido a que el ganador —Metido—, fue montado por José Ortiz, el chileno que ha triunfado ampliamente en Buenos Aires y que fue contratado especialmente para ir a correr a Montevideo, donde venció por primera vez.

El "Gran Premio Municipal", que ofreció este año un primer premio de 50.000 mil uruguayos —más de diez millones de pesos chilenos—, es el segundo en importancia en el pequeño gran país del Plata, y su disputa ha despertado siempre singular interés, pues se trata de una competencia internacional en que participan los mejores caballos uruguayos y argentinos. La victoria de Ortiz fue sensacional, pues la obtuvo en formidable atropellada de última hora, después de desempeñarse últimos, lejos, en las primeras distancias. Sobre esta carrera, el diario "Acción" publica la siguiente información:

Pocas veces, como este año, era esperado con tanta ansiedad el "Gran Premio Municipal", por las alternativas que venía sufriendo la carrera, con respecto a los probables competidores. Nunca como esta vez se tejieron a su alrededor, tan variados comentarios. Y es así como puede decirse que Maroñas cerró este año su extraordinario mitin de verano, con verdadero broche de oro. Y tanta expectativa estaba en realidad, bien justificada, no sólo por la calidad de los participantes de la gran carrera, sino por la incertidumbre con respecto a su resultado. Porque si bien público, prensa y radio en general vaticinaron el triunfo de Anadino, la presencia de Venusto ponía la nota de esa incertidumbre tan común en el turf. A ellos, se agregaba Metido, al que su tercero en el "Ramírez", le asignaba chance destacada, así como la incógnita de Fío y Pantagruel, ambos presentados en inmejorable estado de entrenamiento. ¿Respondería Venusto a sus performances argentinas? ¿Sería capaz Anadino de repetir la hazaña de Tatín el año pasado?

Como si todo ello fuera poco, el tiempo, luciendo sus mejores galas, se asoció a la extraordinaria fiesta del turf, brindando un magnífico día pleno de sol. Fue así como las instalaciones del Hipódromo se vieron llenas desde temprana hora, para colmarse a medida que se aproximaba la hora de la gran carrera, en que ya ni un solo claro quedaba disponible.

EL PASEO PRELIMINAR. — Apenas disputada la quinta carrera, donde se impuso Park Avenue, con alto dividendo, sonó la primera campanada para que los competidores del "Municipal" salieran a la pista a cumplir el cánter de rigor, a fin de mostrar su estado de entrenamiento. El primero en hacerlo fue Anambe, montado por Guillermo Rivero; luego salió nuestro favorito Venusto, con R. Ciafardini; después Anadino, con la monta de Oscar Nardi, seguido por Metido, al que dirigía J. Ortiz Tapia. Luego nuestro crack Imaginado, con su monta habitual, Tolentino Espino; Achernar, con Armando López en su montura; Pantagruel, subido por Manuel de Santis, y finalmente, Fío, con Ever Perdomo.

FRENTE A LAS CINTAS.— Una vez llegada la hora reglamentaria y el toque de la segunda campanada, salieron de nuevo los pingos, dirigiéndose al punto de partida. Ante el llamado del starter y de acuerdo con el sorteo reglamentario, fueron colocados, por el lado de los palos, Pantagruel; a su costado, Achernar; después, hacia afuera, Venusto; Fío, Metido, Anambé, Anadino, y por el lado exterior, Imaginado.

COMO SE CORRIO EL CLASICO.— Tras breves instantes de espera, ante la mirada expectante de miles de aficionados, resonó en todo el Hipódromo, el grito de: ¡LARGARON!

El primero en asomar en la delantera fue Achernar, seguido por Fío; tercero corre Venusto, delante de Imaginado; después Anadino y Metido, y cerrando la marcha Anambé. En esta forma empiezan a hacer el codo final, para entrar a la recta.

EN EL TIRO DERECHO.— Entran a la recta final por primera vez, con Fío, que ha pasado al frente, seguido por Venusto e Imaginado; pero aún no se ha formalizado la carrera ni se han definido las posiciones. Es así que pocos metros más adelante pasa Imaginado en los 300 y en los 200 es Venusto el encargado de hacer el tren, seguido por Fío, que no cede; tercero acciona Imaginado, delante de Anadino; después Pantagruel y Anambé, mientras Metido cierra la marcha. En esta forma pasan por primera vez frente al disco de triunfo, para hacer el codo del ferrocarril.

EN LA RECTA OPUESTA.— Entrada en el derecho opuesto, con Venusto siempre en la punta, seguido por Fío, e Imaginado, mientras Anadino corre cuarto muy cerca de éstos. Luego en una misma línea, Achernar y Pantagruel, que preceden a Anambé. En el fondo, siempre Metido. A la altura de los 1.000 metros, Venusto va a ofrecerle nuevamente lucha al puntero Fío y se le pone a la par, mientras terceros, en una línea, corren Anadino e Imaginado, delante de Pantagruel, que precede a Anambé y Achernar. Todavía a esta altura, acciona en el último puesto, Metido. En los 700, Venusto logra doblegar a Fío y saca pequeña ventaja, mientras se acercan Imaginado, Anadino y mejora Metido.

EN LA RECTA FINAL.— Con nuestro favorito Venusto en el puesto de peligro, entran los competidores en la faz final de la carrera. Sigue a nuestro candidato Imaginado, que ha pasado al segundo puesto, mientras Anadino ve entorpecida su acción, por los dos animales nombrados, que le cierran el paso, mientras Metido, desde el fondo, inicia una recia atropellada. En los 400 finales, ya Metido ha pasado al segundo puesto y aunque nuestro favorito Venusto lleva todavía un cuerpo, el hijo de Piquete sigue descontando terreno. Es así como en los 100 finales alcanza a la línea y ambos en reñida lucha cabeza a cabeza, alcanzan el foco, obligando a levantar bandera verde. Finalmente, el triunfo corresponde a Metido, por medio pescuezo, sobre Venusto, mientras Imaginado se clasificaba tercero a dos largos. Cuarto llegó Anadino y quinto Anambé.

SATISFACCION DE ORTIZ TAPIA.— Apenas disputado el "Gran Premio Municipal", pudimos entrevistar al jockey Ortiz Tapia, que dirigió al ganador, quien nos manifestó su enorme satisfacción por el triunfo de su piloteado.

—Si bien es cierto que mi caballo venía en los últimos puestos, lo hacía cómodo y siempre vislumbré la victoria. En la recta, no corría, volaba, ya así que es bueno en el derecho mi pingo, que debe haber bajado de 1'59" en los mil metros finales.

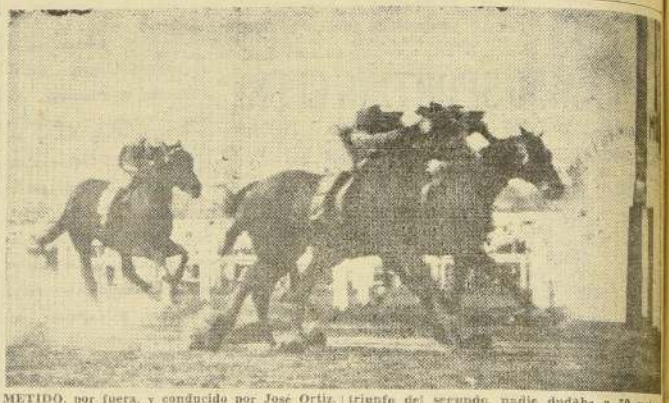

METIDO, por fuera, y conducido por José Ortiz, alcanza encima casi de la meta a Venusto, en el "Gran Premio Municipal", de Montevideo. Del triunfo del segundo, nadie dudaba a 50 metros del disco. Tercero, a dos cuerpos, llega Imaginado.

El "Gran Premio Municipal" de Montevideo

SEXTA CARRERA — **3.000 METROS**

Premios: $ 60.000 al 1.o, donados por el Municipio de Montevideo. 12.000 al 2.o, 6.000 al 3.o y 3.000 al 4.o

COMPETIDORES	COTIZAC G.	COTIZAC P.	SPORT G.	SPORT P.	Hnd. Pón.
1 Metido 61 (1)	4328	1986	J. O. Tapia	19.40	4.30 —
2 Venusto 60 (3)	15791	3803	R. Ciafardini		3.20 5.70
3 Imaginado 55 (6)	2924	1370	T. Espino		5.30 31.10
4 Anadino 55 (5)	32665	7364	O. Nardi		3.30
5 Anambé 55 (6)	517	316	G. Rivero		126.40
6 Fío 55	2620	1241	E. Perdomo		31.10
7 Pantagruel 55	3278	1302	M. de Santis		25.30
U. Achernar 55	1452	514	Arm. López		53.30
Total	63575	18166			

Retirados: Chajacito (2) y Metistófeles (9).— El ganador, Metido, pertenece al stud Antenor.— Es hijo de Piquete y Micra.— Cuidador: E. Acevedo.— Ganada por 1/2 pescuezo; del 2.o al 1.o 3 cuerpos; del 3.o al 4.o 1/4 cuerpo.— Tiempo: 3'7" 1/5.

ojos y oídos del TURF

Un diario de Valparaíso, junto con dar la noticia de la muerte de la yegua Daloa, lamentó que ella se hubiera producido un día después de la de Copihual...

MATARON A COPIHUAL EN DIARIO PORTEÑO

En efecto, la noticia venía redactada en la siguiente forma: "La muerte de Daloa, se sumó a la de Copihual, ocurrida el sábado a consecuencia de una intoxicación".

Cuando un reportero de LA NACION fue a confirmar la noticia, porque en realidad se sintió "golpeado", halló a Allen encantado de la vida y dedicado a sus labores de rutina. Vio Allen la información y se lanzó corriendo a la cancha, alarmado. Después, volvió tranquilo y sonriente:

—¡Que susto, señor mío!... Pero acabo de confirmar que Copihual está en la cancha galopando en su mejor estado de salud. Y ahí viene, vivito y coleando...

Y segundos después, apareció Copihual, lindo como en sus mejores tiempos y listo para una próxima rentrée.

—o—O—o—

Cuando la esposa de Luis Espinoza, supo que entre las "recompensas" para el jinete ganador del Clásico se ofrecía un beso de las "girls" que visitaron Santiago en jira de publicidad cinematográfica, tuvo una curiosa reacción:

MALDICION GITANA AL "PUNTA"

—Lucho, le dijo a su joven esposo. Prefiero cualquiera cosa antes que te bese una "gringa". ¡Uy!... Me daría una rabia terrible verte con una "girl" colgando del cuello... ¡Oh! No puede ser... Prefiero que no corras, lo que sea antes de verte besado por una extraña...".

Eso fue el día viernes. El día sábado, se mancó Urgel, que era uno de los caballos con más chance para ganar la carrera señalada y que tenía comprometida la monta de Espinoza. Este, sin embargo, insistió y logró que le dieran la monta montando otro caballo, pero el "Punta" no llegó en ninguna parte... El beso, lo obtuvo Fernando Toro, quien, según se ha sabido, también tuvo algunas dificultades con su novia.

—o—O—o—

Indudablemente, Daloa fue una hembra de mala suerte. Siendo la mejor descendiente de Madara, no fue afortunada en el curso de su campaña en las pistas. En una oportunidad venía ganando una carrera fácilmente, cuando se espantó de la sombra de un avión que descendía al cercano puerto aéreo de Los Cerrillos y desmontó a su jinete. Luego, en Las Oaks fracasó al quedar mal herrada. Más tarde, en el Clásico Aniversario del Sporting, sufrió otro inconveniente serio al perder su jocker (el mismo Héctor Pilar) uno de los estribos. Por último, el domingo pasado, cuando avanzaba para ganar, —o porfiar con los punteros— se enredó en las patas de uno de sus rivales, resbaló, se golpeó y murió a consecuencias de las fracturas sufridas. Su jockey, Héctor Pilar, quedó también en cama por dos meses, lo menos.

DALOA, SIEMPRE TUVO MALA SUERTE

Ortiz fue agredido a fustazos por dos jineles argentinos

Metido fue el único competidor que usó el freno de filete

Dos noticias que nos da el diario "Acción", y que se relacionan con la consagratoria ganancia del jinete José Ortiz:

El ganador, Metido, fue el único de los ocho competidores del "Gran Premio Municipal" que llevó filete. Los otros siete usaron freno de palanca.

Después de la carrera, al regreso al pesaje y ante la mirada curiosa de miles de espectadores, el chileno fue agredido a fustazos por los jockeys argentinos O. Nardi, que montó al gran favorito Anadino, y R. Ciafardini, que dirigió a Venusto, rematado por Metido en los últimos tramos y cuyas casi de la meta.

De otros tiempos...

¿QUE HUBO DEL SPORTING CLUB DE SAN BERNARDO?

EN la revista hípica EL DERBY, de comienzos de 1915, encontramos la siguiente noticia:

—Un numeroso grupo de sportman ha echado las bases para la fundación de un hipódromo en San Bernardo, que se denominará Sporting Club de San Bernardo.

—oOo—

EL CAMPO elegido es un terreno completamente plano y muy adecuado para esta instalación. Dista sólo 8 cuadras de la Plaza de Armas. El lugar se llama Catemito, campo preferido por los deportistas, y en el cual se han llevado a efecto revistas militares.

—oOo—

AGREGABA la información que se prolongaría la línea del tranvía eléctrico hasta las puertas del futuro hipódromo y se habilitaría tribunas con capacidad para seis á siete mil personas, aparte de todas las dependencias correspondientes a los grandes hipódromos. La extensión de la pista estaba proyectada sobre 1.500 metros, con un recta de 300 metros.

—oOo—

SE REVELABA que las acciones de la sociedad estaban casi totalmente colocadas, y el directorio estaba compuesto por los señores Alfredo Gorbea W., Carlos Davila L. y Luis del Río, en los cargos de presidente, tesorero y secretario, respectivamente. Se había fijado la inauguración del hipódromo para el 12 de septiembre de 1915.

—oOo—

NO ENCONTRAMOS posteriormente más datos acerca de ese proyectado hipódromo de San Bernardo. ¿Qué ocurrió? ¿Acaso la guerra mundial desbarató los planes? Nada sabemos y sería difícil que tengamos mas noticias, a menos que algún lector amigo nos cuente el resto de la historia.