Resultados generales de la Lotería de Concepción (Página 11)

TIEMPO PARA SANTIAGO: Nubosidad parcial. TEMPERATURA DE AYER: Mínima, 13,4° C a las 10 horas. Máxima, 32° C a las 14,15 horas. PRONOSTICO PARA HOY: Buen tiempo después en el Norte Grande y cielos cubiertos, hasta después del mediodía, en el litoral de la zona central. En el interior de la zona central se registrarán bancos de nieblas matinales y nubosidades parciales en la tarde. Nubosidad en aumento en las zonas sur y austral

LA NACION

AÑO XLVI — SANTIAGO DE CHILE, MARTES 20 DE MARZO DE 1962 — PRECIO: Eº 0,05 — N.o 16.176

Edición de 16 páginas — En dos secciones

Crónica, Págs.	2 y 3	Deportes, Págs.	9 y 10
Redacción	4	Gremios	10
Política y Crónica	5	Lotería	11
Hípica y	6	Económicos	12
Concurso	7	Gran Mundo	13
Provincias	8		14 y 15
Cables	8		16

PERSONAL

Volveremos a verla

GRACE KELLY, Princesa de Mónaco, y ex estrella cinematográfica que, según un anuncio oficial del Principado de Mónaco, volverá a filmar el próximo verano, aprovechando sus vacaciones en Estados Unidos.

VUELVE AL CINE GRACE KELLY

MONTECARLO, 19 (UPI).— Grace Kelly, quien regresó a una carrera millonaria en el cine para convertirse en la princesa Grace, de Mónaco, retornará a Hollywood el próximo verano, para hacer por lo menos una película más, según se supo hoy.

La rubia princesa filmará la película con el director Alfred Hitchcock, quien la llevó al estrellato con sus clásicos argumentos de "suspenso".

Grace conoció al príncipe Rainiero cuando filmaba en la Riviera una de las películas de Hitchcock titulada "To catch a thief" (Para atrapar a un ladrón).

Cuando contrajo matrimonio con el príncipe en 1956, manifestó que renunciaba a su carrera cinematográfica.

Emile Cornet, vocero del príncipe Rainiero, anunció que Grace Kelly aprovechará unas vacaciones que pasará en los Estados Unidos el verano que viene, para filmar la película en California.

Desempeñará el papel principal de la película, cuyo argumento está basado en la novela "Marnie", del escritor Jack Winston Graham.

Fuentes del Principado de Mónaco dijeron que cuando Grace se casó con Rainiero, se hallaba todavía bajo contrato para filmar por lo menos una película más con Hitchcock. Fueron también dirigió su actuación en "Rear window" (La ventana posterior) y "Dial for murder".

También fue protagonista, junto con Bing Crosby y Frank Sinatra, en una alegre película musical titulada "High society" (Alta sociedad).

El anuncio hecho por el Palacio del príncipe Rainiero expresa que la princesa regresará a Mónaco en el mes de noviembre, cuando termine de filmar la película. No se dieron a conocer más detalles de la cinta ni del viaje de Grace Kelly.

Hoy

ESFUERZO: Los Cancilleres de EE. UU. y Rusia se reunieron en Ginebra para terminar el estancamiento de las conversaciones para el desarme, debatiendo el problema de las armas nucleares. (Pág. 8)

DISTURBIOS: Guatemala tuvo solamente disturbios aislados en el curso del día de ayer. (Pág. 8)

ARGELIA: El Ejército Secreto inició una huelga general en Argelia, preparándose para la guerra civil contra la independencia. (Pág. 8)

RADIOS: A 18 serán reducidas las emisoras santiaguinas de acuerdo con el Reglamento en vigencia. (Pág. 2)

POLIO: Cien mil niños recibirán la vacuna contra la parálisis infantil en Atacama y Coquimbo. (Pág. 3)

ASTROS: Media hora estuvieron en Chile, Fernando Soler, Sonia Furió, Julio Alemán y Patricia Condé. (Pág. 15)

POR EXIGENCIA MILITAR:

Anulada elección en cinco provincias argentinas

LA "CGT" DESMINTIO REALIZACION DE UN PARO GENERAL DE PROTESTA CONTRA LA INTERVENCION

BUENOS AIRES, 19. — (UPI).— La amplia victoria electoral lograda ayer por los partidarios del ex dictador Juan D. Perón, fue rápidamente anulada hoy por el Gobierno del Presidente Arturo Frondizi, que asumió la administración local de cinco provincias, por medio de "interventores federales", para asegurar "la forma republicana de Gobierno".

El anuncio de la intervención, hecho en la Casa Rosada, sede del Gobierno central, afecta a las provincias de Buenos Aires, Tucumán, Santiago del Estero, Río Negro y Chaco, donde triunfó ayer la llamada "Línea Dura" del peronismo, con ayuda de los comunistas.

El Secretario de Prensa de la Presidencia, Juan Carlos Taboada, anunció también que la intervención implica la anulación de las elecciones.

La medida decretada por Frondizi comenzó a llevarse a la práctica de inmediato, pues minutos después de las seis de la tarde concurrió a la casa de Gobierno de la Ciudad de la Plata, unos 40 kilómetros al sur de la capital federal, el general Guillermo Salas Martínez, comandante de la Segunda División del Ejército, quien asumió la administración de la provincia de Buenos Aires. Los comandantes de las fuerzas de seguridad que vigilaron el acto comicial de ayer se harán cargo de las restantes provincias intervenidas.

Los peronistas triunfaron, en realidad, en ocho de las 18 provincias donde ayer se celebraron elecciones, pero el decreto de intervención parece indicar que no se considera tan peligrosos a los candidatos vencedores en los otros distritos.

CALMA PERONISTA

Pese a la importancia de la medida, los peronistas no han exteriorizado reacción alguna y la Confederación General del Trabajo (CGT), consultada por la United Press International, desautorizó las versiones sobre un supuesto paro general. El vocero de la CGT subrayó que la dirección de la Central obrera ni siquiera se ha reunido para tratar la situación.

Sin embargo, no se cree que los dos millones y medio de electores peronistas en la capital federal y la provincia de Buenos Aires acepten perder los frutos de su victoria sin protesta. Corresponde señalar que los peronistas no prevalecieron en la capital federal.

Como las fuerzas militares dominan la situación, se descuenta que esa protesta no tomará la forma de demostraciones públicas. Lo más probable es un llamamiento a una huelga general, que en el pasado no han resultado totalmente efectivas, pero que han sido motivo de frecuentes incidentes, algunos de ellos, graves.

La intervención de las cinco provincias nombradas, decidida por insistencia de las Fuerzas Armadas, se registró al término de una jornada de gran incertidumbre política, durante la cual se ordenó el cierre de los Bancos, mercados bursátiles y casas de cambio, mientras todos los miembros del Gabinete ponían su renuncia a disposición de Frondizi.

DIVISION RADICAL

Trascendió que los Ministros radicales del Gabinete, encabezados por el titular del Interior, Alfredo R. Vitolo, se negaron a firmar el decreto de intervención. En su actitud pudo haber incidido el recuerdo de que bajo el Gobierno revolucionario del general José Félix Uriburu, en 1931, se desconoció la victoria del Partido Radical, al que también pertenece el Presidente Frondizi, en las elecciones de Gobernador de la provincia de Buenos Aires.

Vitolo abandonó su cargo en desacuerdo con la decisión intervencionista, pues había sostenido que debía permitirse que los electos asumieran sus cargos, reservándose la facultad de actuar en caso de que en el desempeño de sus funciones impusieran una política de orientación totalitaria.

Se ignora cómo reorganizará Frondizi el Gabinete, pero los observadores atribuyen a los radicales el grave contraste político, ya que unidas la Unión Cívica Radical Intransigente (UCRI), el partido presidencial, y la Unión Cívica Radical del Pueblo (UCRP), la principal agrupación opositora hasta el momento, hubieran triunfado con holgura en casi todas las provincias.

Fue el mismo Frondizi quien escindió al viejo Partido Radical en 1956, con su insistencia en ser consagrado candidato a la Presidencia, pero los otros 33 partidos que dividieron la votación también reciben parte de la responsabilidad, por haber permitido la victoria peronista con sólo un quinto del electorado.

REACCION DE MILITARES

El "hombre de la calle" estima también que el resultado implicó un voto de censura al actual Gobierno por la fuerte alza en el costo de la vida, principal factor de descontento, además de la escasez de viviendas, interrupciones en el

(PASA A LA PAGINA 2)

Jefe del Estado felicitó a senador Francisco Bulnes

El Presidente Alessandri, dirigió ayer la siguiente carta al senador Francisco Bulnes Sanfuentes:

"H. Senador
Don Francisco Bulnes S.
PRESENTE.—
Mi apreciado amigo:

Profundamente grato es para mí poder expresarle, por medio de la presente, la satisfacción con que me he impuesto del hecho de haberse elegido a usted, en el día de ayer, para ocupar el alto y delicado cargo de Presidente Nacional del Partido Conservador.

Estimo innecesario, por cierto, manifestarle cuan acertada considero esta designación, siendo ella —como lo es, en verdad—, una prueba de como son apreciadas sus relevantes condiciones intelectuales y morales y sus inquebrantables principios cristianos y del más puro civismo.

Me hago un deber en hacer llegar a usted los términos de mi más cordial gratitud, por los conceptos con que, en su discurso de ayer, ha expresado su convencimiento en cuanto a la necesidad que hay de que esa Colectividad Política, que ahora usted preside, continúe prestando al Gobierno su leal colaboración. Esta declaración suya, patriótica y franca, constituye para el suscrito un valioso estímulo en el duro cometido que representa la atención de su cargo.

Quiera usted, pues, aceptar, con mis congratulaciones, mis sinceros agradecimientos, y considerarme como siempre, suyo afmo. amigo.

Jorge Alessandri R.".

Clara posición

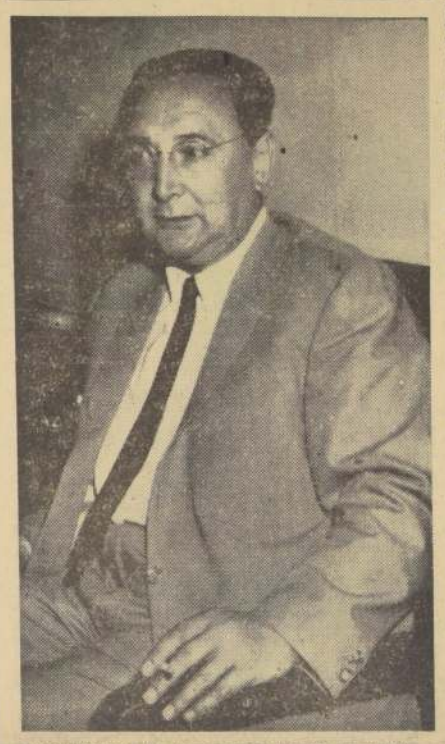

JAIME TORMO: "La democracia se defiende elevando el standard de vida de los trabajadores."

DIJO TORMO EN CONFERENCIA DE PRENSA:

"HAY QUE EVITAR QUE SE MISTIFIQUE, SE MIENTA Y SE INDUZCA A ERROR"

El jefe del radicalismo formuló un llamado a los partidos de extracción democrática para defender la democracia. Continuará tomando contacto con las bases radicales de todo le pais

"Estamos interesados en defender la democracia y creo que todos los partidos políticos que se tengan por tales deben congregarse para ello", —dijo ayer el presidente del Partido Radical, Jaime Tormo Rodríguez— en conferencia de prensa, ofrecida con motivo de su jira a Magallanes.

"La democracia —agregó— es atacada a mansalva y hasta ahora no nos hemos preocupado de defenderla. Ha decaído

(PASA A LA PAGINA 8)

Clausuran Conferencia sobre Educación

El Ministro de Educación de Chile, Patricio Barros Alemparte (de pie), procede a clausurar la Conferencia sobre Educación y Desarrollo Económico y Social de América Latina que, por espacio de 13 días, se desarrolló en Santiago. En el grabado, aparecen de izquierda a derecha, Juan Marín, representante de la OEA; Rodolfo Barón Castro, del Consejo Consultivo de la UNESCO; René Maheu, Director Interino de UNESCO; Patricio Barros Alemparte, Ministro de Educación de Chile; Julio Valdés, Secretario de la CEPAL; Alfonso Santa Cruz, Director Principal Interino de la CEPAL, y Paul Cassan, representante de la OIT. (INFORMACION EN PAGINA 3.)

REGOCIJO DE LOS CATOLICOS DE CHILE EXPRESO S. E. AL CARDENAL

Su regocijo y el de todos los católicos chilenos por la elevación al Cardenalato de Monseñor Raúl Silva Henríquez expresó el Presidente Alessandri en el siguiente cablegrama enviado ayer al Prelado con motivo de su consagración en Roma:

"Su Santidad Juan XXIII, al elevarlo al Cardenalato, le ha discernido un alto, justo y merecido honor, que alcanza a nuestro país. Es hoy motivo de regocijo para los católicos de Chile y de manera muy particular para el Presidente de la República, y por ello hago llegar a Vuestra Eminencia en este día mis más cordiales y afectuosos saludos. — JORGE ALESSANDRI RODRIGUEZ, Presidente de Chile."

Por su parte, el Ministro de Relaciones Exteriores, Carlos Martínez Sotomayor, felicitó al Cardenal-Arzobispo de Santiago a través del siguiente cable:

"Me es muy honroso hacerle llegar mis más expresivos saludos y felicitaciones junto con los votos que formulo por la grandeza espiritual de la misión que Su Santidad Juan XXIII os ha confiado al crear en Vuestra Eminencia la dignidad Cardenalicia.— CARLOS MARTINEZ SOTOMAYOR, Ministro de Relaciones Exteriores de Chile."

Felipe en apuros

BRASILIA (Brasil).— El Príncipe Felipe Roja con extraordinaria celeridad el avión que pilotaba cuando debió regresar al sufrir la máquina una avería. El avión sufrió daños en uno de sus motores dos minutos después de partir de esta capital en dirección a Sao Paulo, por lo cual el esposo de la Reina Isabel II debió regresar de inmediato al punto de partida.— (Foto UPI.)

Ubicaron en Argentina a prófugo de Banco del Estado

En un punto de Argentina fue ubicado Hernaldo Molina del Valle, subcontador del Banco del Estado de Chillán, prófugo desde que se descubrió una malversación superior a los 200 mil escudos.

La confirmación a nuestra noticia de ayer la hizo el subdirector de Investigaciones, Aquiera Mora, quien señaló que se espera para dentro de las 24 ó 48 próximas horas su traída al país.

Los trámites para que sea conducido a Chile se están efectuando actualmente en

(PASA A LA PAGINA 2)

Un plantel más

NUEVA ESCUELA PARA 960 ALUMNOS.— En una sencilla ceremonia, efectuada ayer en la tarde, la Sociedad Constructora de Establecimientos Educacionales hizo entrega parcial de la Escuela N.o 64 de Renca al Ministerio de Educación, trasladándose de inmediato los alumnos de la antigua Escuela N.o 64, que adolecía de deficiencias sanitarias y se encontraba en estado ruinoso. El pabellón entregado cuenta con varias salas de clases, oficinas y baños, y tiene capacidad para 960 alumnos, constituyendo sólo una parte de la Escuela N.o 64, que podrá albergar en su seno a 3.000 alumnos entre hombres y mujeres. Así el Gobierno está dando solución al agudo problema creado en los locales escolares por falta de interés de sus propietarios de hacerles arreglos. En el grabado, el Presidente del Centro de Padres y Apoderados, Hernán Vargas, en compañía del diputado Héctor Lehuedé, y el Subdelegado de Gobierno, Samuel Flores, recorren las dependencias de la nueva escuela.— (AMPLIA INFORMACION, página 7.)

Ayer HOY y Mañana

● Regresaron Ministros de OO. PP. y Agricultura

Anoche regresaron a Santiago los Ministros de Obras Públicas, Ernesto Pinto Lagarrigue y de Agricultura, Orlando Sandoval, de las zonas norte y sur del país, respectivamente. El Ministro visitó las provincias del norte para imponerse de la situación de los caminos y trabajos de obras públicas, y el Ministro Sandoval, las provincias de Osorno y Llanquihue para conocer los efectos de la sequía.

● Cuerpo de Inspectores del Tránsito

El Ministro de Justicia informó ayer que era efectivo que se estudia la creación de un cuerpo de inspectores adhonorem para el Tránsito, aprovechando las disposiciones legales que faculta a los particulares para formular denuncias por infracciones del tránsito.

● Llegó general de la USAF

En la tarde de ayer llegó a Santiago el subjefe del Estado Mayor de la Fuerza Aérea de los Estados Unidos, general Frederick H. Smith, quien viene a participar en las festividades programadas por la FACH con motivo de cumplir 32 años de vida el próximo miercoles.

● Desafiliación de la FENATS

Ayer informaron personeros de la Asociación de Trabajadores de la Salud de la V Zona de Santiago, que había acordado desautorizar a la directiva de la FENATS y votar en una próxima sesión la desafiliación, por no haber sabido defender los intereses del gremio, con respecto a las modificaciones de la Ley 14-593, en lo que respecta a la restitución de grados al personal encasillado.

● Edil renunció a Comisión del Mundial

El regidor Osvaldo Márquez presentó su renuncia indeclinable como representante de la Municipalidad en la Comisión Provincial para Actividades no Deportivas del Campeonato Mundial de Fútbol.

● Bonificación a EE. Municipales

125 mil escudos fueron destinados, modificándose el Presupuesto municipal de 1962, para cancelar la bonificación consultada por ley para los empleados de la Corporación. Les corresponde 11 escudos por mes.

● Velada del Instituto Chileno-Nicaragüense

Ayer a las 19 horas, en el Salón de Honor de la Universidad de Chile, con asistencia del Ministro de Educación de Nicaragua, Carlos Irigoyen, se llevó a efecto la velada inaugural del Instituto Chileno - Nicaragüense de Cultura.

Emotivo fue póstumo homenaje a Estefanía

Con asistencia del Primer Mandatario, parlamentarios, periodistas, gerentes de empresas periodísticas y publicitarias, delegaciones del arte escénico y amigos, se llevaron a efecto en la mañana de ayer los funerales del señor José Estefanía Concha.

El cortejo fúnebre partió a las 10.30 horas desde la Parroquia de la Anunciación, donde se ofició una misa por el descanso de su alma. Hizo uso de la palabra para destacar la personalidad del extinto Arturo Cerda, en nombre de sus amigos, quien dio lectura a una hermosa y emotiva poesía de Eduardo Anguita, socio de Estefanía en la agencia "Taurus".

DICE JEFE SALVACIONISTA:

"No se puede llegar al Cielo con camisa sucia y el estómago vacío"

Wilfred Kitching, General en Jefe del Ejército de Salvación, habla sobre los problemas actuales

"Como se puede esperar que un hombre llegue al cielo, con la camisa sucia, y el estómago vacío", solía decir nuestro fundador el General Booth, y nosotros continuamos la obra social por medio de la educación; los medicos; las escuelas, y los hogares, de mujeres, hombres y niños", dijo ayer en la conferencia de prensa, en el Hotel Carrera, el jefe máximo del Ejército de Salvación, General Wilfred Kitching, quien llegó horas antes, por vía aérea, desde Buenos Aires, acompañado de su señora, la Generala Katheleen Bristow de Kitching, Presidenta Mundial de la Liga del Hogar; agrupación femenina salvacionista.

—"No es posible medir el alcance de la obra del Ejército de Salvación, por su fuerza numérica, —agregó el General Kitching—, pero se le ha comparado como la "bomba atómica de las fuerzas espirituales". El Ejército de Salvación está representando en el mundo por 30 mil oficiales preparados en las 40 escuelas, que posee la obra, durante cinco años de cursos, y por cientos de miles de voluntarios, que siguen las disciplinas espirituales, y contribuyen en las obras sociales".

—"Cada año los gobiernos del mundo piden más ayuda al Ejército de Salvación, para que nosotros ayudemos a cooperar en las obras sociales que ellos han emprendido. El Ejército de Salvación no se mezcla con los movimientos políticos por eso a pesar de los cambios, sus obras siguen prosperando —continuó diciendo el dirigente salvacionista—. Nosotros creemos que no sólo la mejoría de las condiciones sociales del hombre bastan, hay que tratar de hacer de ese individuo un hombre mejor. Nuestros oficiales están preparados para ello".

General Wilfred Kitching, jefe máximo del Ejército de Salvación, quien ayer dio una conferencia a la prensa, en el Hotel Carrera.

En Chile, el Ejército de Salvación tiene dos hogares para niñas, dos hogares para niños; una escuela-granja; dos hogares para mujeres, y un centro de rehabilitación para alcohólicos, que se inaugurará en breve. Para ello, cuenta con Eº 11.500 de subvención estatal, y el permiso para una colecta anual en todo el territorio; más las contribuciones de los voluntarios del Ejército, y los amigos de la obra. Los hogares de hospedaje para hombres, se mantienen a si mismos.

Durante la permanencia del General y su señora, en Santiago, fueron recibidos por el Embajador de Gran Bretaña, con quien almorzaron ayer, y con el Presidente de la República, que visitaron en la semana.

Asistirán al Congreso Territorial Salvacionista, que se efectuará esta semana en la capital, y continuarán a Lima el día 26 del presente.

EN LA MONEDA:

A 18 SE REDUCIRAN LAS EMISORAS DE SANTIAGO

También disminuirán en Valparaíso y Rancagua, de acuerdo al nuevo reglamento que entrará en vigencia

Con 18 radioemisoras, de 24 que existen actualmente, deberá quedar Santiago, de acuerdo al nuevo reglamento de radio que entrará en vigencia en breve. El decreto correspondiente que establece las normas para estaciones de radios está listo, según lo anunció ayer el Subsecretario de Interior, Jaime Silva. De acuerdo a ese decreto en Santiago sólo hay capacidad para el funcionamiento de 7 emisoras de 50 kilowatts, 5 de 10 Kw. y 6 de 1 Kw. El número de emisoras existentes disminuirá, según las nuevas normas, además de Santiago, en Valparaíso y Rancagua. El resto del país se mantendrá, y en algunos casos aumentará. El nuevo reglamento está destinado a mejorar las transmisiones, evitar las interferencias y cumplir los acuerdos internacionales sobre concesión de canales. Sobre los últimos detalles del nuevo reglamento conversó con el Subsecretario del Interior, el Jefe de Radiocaciones de Servicios Eléctricos, Hector Calcagni. El reglamento en vigencia es de año 1944.

Donación de ambulancia de sociedad belga de ayuda a Chile

Una ambulancia moderna fue donada por la entidad "Les amities belgo-chiliennes", que funciona en Bruselas, al grupo de belgas que colaboran en las tareas de reconstrucción en la región de Valdivia. La entrega del obsequio se realizó en Bruselas, en los salones de la Sociedad Belga de Automóviles Citroen. El furgón está dotado de instrumental para intervenciones de cirugía menor, camilla, botiquín con medicamentos, una camilla portátil, un equipo de radioemisor y receptor, dos estanques para combustibles, un equipo completo de campaña y un carro-remolque.

Congreso de Cámaras de Comercio Chileno-Argentinas

El Subsecretario de Interior, Jaime Silva, fue invitado al Segundo Congreso de Cámaras de Comercio Chileno-Argentinas pro intercambio por el paso del Pehuenche, que se realizará en las Termas de Panimávida, entre el viernes y domingo. También fueron invitados funcionarios del Ministerio de Relaciones Exteriores, de Turismo, Aduanas y Obras Públicas.

Condecoración japonesa a diplomático griego

En un acto que se realizará a las 11 horas, en la Cancillería de la Embajada del Japón, recibirá la condecoración de la Cruz Roja Japonesa, el Encargado de Negocios de Grecia, Gabriel Mustakis. La impondrá el Embajador de Japón, Mitsuo Tanaka. Asistirán miembros de la Legación griega.

Regreso Cónsul de Chile en Bélgica

Asumió las funciones de jefe del Departamento de Cambios de la Zona de Libre Comercio del Ministerio de Relaciones Exteriores, Fernando Lorca Cortínez. El diplomático acaba de regresar a Santiago desde Bélgica, donde se desempeñaba como Cónsul General de Chile.

Reunión de Intendentes del sur en Interior

Para analizar problemas indígenas de sus respectivas provincias y los programas de préstamos y ayuda a los pequeños agricultores asistirán hoy a una reunión en el Ministerio del Interior los Intendentes de Bío Bío, Malleco, Cautín y Osorno. Con tal objeto fueron llamados a la capital. En la reunión, convocada para las 16 horas, estarán presentes los Ministros de Interior, Dr. Sótero del Río; de Agricultura, Orlando Sandoval, y de Tierras y Colonización, Julio Philippi.

Nuevas sesiones de planificación en la Cancillería

A fin de participar en reuniones sobre planificación de la política exterior, el [illegible] el [illegible] año pasado su regreso a [illegible] Z. m. [illegible] chileno [illegible] Bolivia, [illegible] nuel [illegible] Al [illegible] al [illegible] el Canciller Martínez [illegible] tomayor indicó que en estas sesiones se están considerando en estos momentos [illegible] rias que incumben al Embajador Truco. Hoy [illegible] rán los estudios.

Campaña contra la polio en Coquimbo

Sobre la iniciación de una campaña de vacunación masiva contra la poliomielitis entre la población infantil de la provincia de Coquimbo informó el Intendente, [illegible] Valenzuela, al Ministro del Interior. Agregó que el Servicio Nacional de Salud vacunando a todos los niños entre los 3 meses y los 1 año de edad.

ANTILLO ESCOBAR HNOS, LTDA
ABARROTES Y FRUTOS DEL PAIS
GRAN AVENIDA 2649 SANTIAGO
Y EL DIARIO "LA NACION"

Recorte este cupón. Dénos con sus datos, depositelo en el buzón instalado en el HALL de LA NACION, o envíela por correspondencia a "CONCURSO VIVA GRATIS UN MES". Casilla 81-D, Santiago. En Valparaíso, los cupones depositelos en el buzón instalado en nuestra oficina de calle BLANCO 1181.

Cualquier lector de cualquier punto del país puede intervenir en este Concurso, con sólo enviar a la Casilla 81-D, Santiago, sus cupones.

Podrá ganar aproximadamente 100 mil pesos en mercaderías para su despensa, en cada sorteo semanal.

NOMBRE: .....

DIRECCION .....

CARNET: .....

CIUDAD: .....

LA ACTIVIDAD ECONOMICA:

Importarán leche para suplir déficit producido por sequía

El Subsecretario de Economía, Fomento y Reconstrucción, Fernando Ríos Ide, manifestó que, durante el año en curso, la producción lechera del país se estima que llegará a 768 millones de litros, en circunstancia que el consumo es de 1.155 millones de litros; vale decir que habrá un déficit para el abastecimiento interno de 395 millones de litros.

Este déficit es superior al de años anteriores, debido a la sequía que afecta al sur del país. El consumo por habitante es de 150 litros anuales. La producción de leche aumenta cada año en un 1,7 por ciento, pero la población aumenta en un 2,5 por ciento.

Para suplir el déficit se hará importación de diversos tipos de leches facnadas, a través del Quinto Convenio de Excedentes Agrícolas, del Fondo de Alimentos para la Paz, y además contribuirá a su solución el hecho de que diversas instituciones privadas de beneficencia traen al país leche en polvo, como, por ejemplo, Caritas.

Aumenta el consumo de pescado

Informó el Subsecretario de Economía que el consumo de pescado ha aumentado en un 25 por ciento en el Gran Santiago, y que se tomarán diversas medidas para continuar fomentando el consumo de este producto, para lo cual se otorgarán créditos especiales, a fin de que los negocios que se dediquen a la venta de pescado puedan contar con modernos frizer. Ya hay dos industrias en Santiago produciendo este tipo de frizer.

Empresarios de EE. UU.

Un grupo de 12 empresarios jóvenes de Estados Unidos saludó en la mañana de ayer al Ministro de Economía, Fomento y Reconstrucción, Luis Escobar Cerda, con el cual conversaron sobre diversos aspectos de la economía nacional.

La delegación que nos visita realizará estudios que permitan materializar algunas posibles inversiones en nuestro país, a través de los proyectos de desarrollo del Plan Alianza para el Progreso, en especial en la industria manufacturera nacional.

Misión Industrial mexicana

La Embajada de México informó que hoy llegará al país una Misión Industrial Química Mexicana, integrada por los ingenieros Eugenio Mejo Donald Blair, Juan Sánchez Gracian y otros hombres de negocios.

La Sociedad de Fomento Fabril ha preparado un programa para atenderlos, que incluye visitas a altos personeros del Gobierno, reuniones de trabajo con industriales chilenos, con la CORFO, con la Cámara de Comercio, y una visita a Valparaíso.

La Misión permanecerá en Santiago hasta el 24 del presente mes.

A LA HORA DEL CIERRE.—

HOCKEY:

CHILE 11 - COLOMBIA 3

Nuevamente la selección chilena de hockey derrotó anoche en el rectángulo de Nataniel a la representación de Colombia por once goles a tres.

Pese al amplio score que logró el cuadro nacional, esta vez el quinteto colombiano opuso una mayor resistencia y equiparó en varios pasajes del partido el juego desarrollado por los chilenos. Una demostración evidente fue el resultado obtenido en la primera fracción, el que sólo otorgó para Chile una ventaja de tres goles a uno.

Los entrenadores Spadaro y Tunzi, probaron otra vez, algunas fórmulas en el ataque, las que dieron resultados, especialmente en la segunda fracción. Valdivia y Soto, esta vez, realizaron jugadas de bastante mérito, que fueron aplaudidas por el público. El conjunto colombiano, ahora ya más habituado a la cancha de madera, fue a ratos un cuadro fogoso y rápido, que dio una dura batalla a los chilenos. Ahumada, cuatro goles; Gutiérrez, cinco, y Valdivia, dos, fueron los scorers para Chile. Chardon y Campusano, dos, para Colombia.

El miércoles se jugará el partido entre Brasil y Colombia, en el mismo Gimnasio Nataniel, a las 22.30 horas.

MUNDIAL

Anoche llegó un cable desde Lisboa, en el cual comunican que las delegaciones europeas que participarán en el Mundial llegarán a Chile los días 23 y 25 del presente mes.

EN EL NORTE Y SUR JUGARA SELECCIONADO

Oscar Zahri fue elegido director de la Asoc. de Fútbol

La selección chilena de fútbol jugará próximamente en Arica, Chillán, Talcahuano, Concepción, Temuco y Linares conforme a lo acordado anoche en una reunión celebrada entre el directorio de la Asociación Central, presidido por Antonio Labán, y la Comisión Técnica que encabeza Jorge Pica. En la primera de estas ciudades el, cuadro de Fernando Riera deberá estar el 8 ó 10 de abril o bien el 20 ó 22 del mismo mes. En relación a los compromisos internacionales que cumplirá el seleccionado antes del torneo mundial, habrá una determinación mañana miércoles. Entretanto, el conjunto nacional se presentará el domingo próximo en San Antonio.

Oscar Zahri, dirigente de Palestino, fue designado anoche director de la Asociación Central de Fútbol. Con su elección se completó la mesa directiva del fútbol profesional, que presidirá en el período 1962-1964 Antonio Labán.

Zahri recibió 12 sufragios a su favor, en tanto que Enrique Carrasco, de Ferrobádminton, obtuvo 3 votos.

UBICARON..

(DE LA PRIMERA PAGINA)

policía argentina, que recibió el encargo de la INTERPOL.

Extraoficialmente, se anunció que Molina del Valle será conducido directamente a Chillán.

DILIGENCIAS DEL MINISTRO

En Chillán, el Ministro Sergio Dunlop, reanudó poco después del mediodía de ayer las actividades en torno al proceso que instruye. Interrogó a varias personas que habían sido citadas oportunamente, entre ellas el arquitecto Jorge Etchevers, al ex agente del Banco Chile, en Chillán, Julio Ramírez, al actual agente de dicha institución, Ignacio Bravo; al comerciante Alberto Larrea y otros más. También concurrió al tribunal el abogado de la gerencia general del Banco del Estado, Renato Neira.

En relación con el contrabando que ha aparecido como delito subsidiario de la aludida malversación, Investigaciones, de acuerdo con una orden amplia dada por el magistrado está realizando diversas diligencias destinadas a aclarar la internación ilícita de mercaderías desde Argentina utilizando aviones del Club Aéreo Civil. En este sentido se espera que el Tribunal de Aduanas resuelva si entrega los antecedentes de este hecho a conocimiento de la justicia ordinaria, en cuyo caso correspondería al mismo Ministro Dunlop realizar las investigaciones correspondientes.

Se iniciaron las clases... ¿Ha pensado usted en cuántos niños y niñitas no podrán asistir a la escuela por falta de medios? En esta importante etapa de su vida, estos niños esperan de vuestra ayuda. El uniforme, los libros y demás útiles que vuestros hijos ya no usen, envíelos al HOGAR DE CRISTO, Alonso Ovalle 1479.

PREMIOS "PICHIDANGUI"

Los premios del Concurso Fotográfico de Pichidangui, ofrecidos por la Junta de Vecinos de ese balneario, fueron entregados ayer en la Sala Reifschneider, en una recepcion a la que asistieron los fotógrafos premiados, connotados vecinos de Pichidangui, periodistas y amigos. Sin discursos, pero con gran cordialidad, se efectuó el reparto de los premios a los fotógrafos, quienes fueron saludados por todos los asistentes. Es el caso de Guillermo Pavez, fotógrafo de LA NACION, quien obtuvo el Segundo Premio; Jaime Rojas, fotógrafo de Zig-Zag, quien obtuvo el Primer Premio; Jorge Merino, presidente de la Junta de Vecinos de Pichidangui, y Alejandro Moreno, fotógrafo de "La Tercera", quien obtuvo el Tercer Premio.

ANULADA ELECCION EN... (De la la. Página)

servicio de energía eléctrica y otros males económicos.

Tan pronto como la orientación general de las elecciones resultó aparente esta madrugada, los Secretarios de Guerra, general Rosendo Fraga; Marina, almirante Gastón Clement, y Aeronáutica, brigadier Jorge Rojas Sylveira, iniciaron una serie de reuniones, en las que también participaron los Subsecretarios de los nombrados departamentos y los Comandantes en Jefe de las tres Fuerzas Armadas. Tras las deliberaciones, los voceros de las Fuerzas Armadas, que encabezaron el movimiento que derrocó al régimen peronista hace siete años, acordaron "solicitar" a Frondizi la intervención de las provincias donde habían sido consagrados los candidatos considerados como más peligrosos.

Vitolo resistió esa solución y a él se agregaron otros dirigentes radicales, incluso el Gobernador de la provincia de Buenos Aires, Oscar Alende, ahora sustituido, quien dirigió una comunicación a Frondizi diciendo que, en su opinión, el primero de mayo próximo debería entregarse el mando de la provincia al dirigente textil peronista Andrés Framini, elegido ayer.

La presión de las Fuerzas Armadas creció con el transcurso del tiempo y finalmente, a las 6.45 de la tarde, Juan Carlos Taboada anunció en la "Casa Rosada" la solución arbitrada, en coincidencia con los deseos de los jefes castrenses.

Exposición de "Huelén"

En la semana comprendida entre el 9 y el 14 de abril será presentada en la Sala "Juan Francisco Gonzalez" una exposición de dibujos, retratos al natural y acuarelas del que fuera dibujante de este diario durante varios años, Juan Francisco González R. (Huelén), al mismo tiempo que ilustrador caricaturista de la revista "Topaze" y de diversos periódicos de Santiago, Valparaíso, Buenos Aires [illegible]

Posteriormente el Gobierno lo designó [illegible] de Estado en el [illegible] bajo, cargo en el que [illegible] cabo de una problemática [illegible] en reconocimiento de su amplia actuación pública y educativa.

Huelén presenta esta exposición como despedida [illegible] de dirigirse al extranjero [illegible] una jira artística.

Conferencias, Exposiciones, Música

PERMANENTES

MUSEO PEDAGOGICO. — Dieciocho 145. De lunes a viernes: 14.30 a 18.30. Sábados: de 9 a 12.30 horas.

MUSEO DE ARTE POPULAR. — Cerro Santa Lucía. Martes a sábado, de 10 a 12.30 y de 15 a 18.30 horas. Domingo: de 15 a 12.30 horas.

BIBLIOTECA NACIONAL. — Alameda esquina Moneda. De lunes a viernes: 8 a 12.30 y 15 a 20.30 horas. Sábados: 9 a 12.30 y 15 a 20 horas. Domingo: de 15 a 18 horas.

MUSEO HISTORICO NACIONAL. — Miraflores 30. De martes a sábado, desde 9 a 12.30 y de 15 a 18 horas. Domingo, de 15 a 18 horas.

MUSEO DE BELLAS ARTES. — Parque Forestal. De martes a sábado, desde las 9.30 a 12.30 y de 15 a 18.30 horas. Domingo, de 11 a 18 horas.

MUSEO DE ARTE CONTEMPORANEO. — Quinta Normal. Martes a domingo, desde las 10 a 12 y de 15 a 18 horas.

MUSEO DE HISTORIA NATURAL. — Quinta Normal. (Segundo piso en reparaciones). Entrada al primer piso. Martes a sábado, de 9 a 12, y de 14.30 a 18 horas.

MUSEO B. VICUÑA MACKENNA. — Avenida Vicuña Mackenna 84-A. Martes a sábado, de 15 a 18 horas. Domingo, de 10 a 13 horas.

HOY

MATERIAL DIDACTICO DONADO POR CARI. Exposición del Ministerio de Educación, Alameda 1371, interior.

PROXIMAMENTE

CLAVECIN RUS [illegible] — Cuatro recitales. [illegible] fonso Montecinos. [illegible] 2 y 3 abril, a las [illegible] En Sociedad [illegible] dres 81. Inst. [illegible] Cull.

APRECIACION [illegible] Conf. del Doctor [illegible] sical U. Ch. [illegible] desde el 17 de [illegible] abiertas. Casa [illegible] Irarrázaval 403.

LA AVENTURA [illegible] SA DEL HOMBRE. [illegible] jamín Subercaseaux. [illegible] Escritor, calle Alonso [illegible] son 7. Jueves 22 a [illegible] ras.

AMERICA LATINA MARCHA HOY UNIDA POR LA EDUCACION DE SUS PUEBLOS

El Ministro Barros Alemparte, al clausurar conferencia de UNESCO.— Delegados, por aclamación, agradecieron hospitalidad chilena

Con la seguridad, en todos los Delegados, de que se había logrado pleno éxito en el Congreso que clausurada ayer, después de 48 horas, la Primera Conferencia que sobre Educación y Desarrollo Económico Social se realiza en América Latina, se pronunció unánimemente, el pasado sábado, en que contiene la Declaración de Santiago" y en las recomendaciones y acuerdos que tienden a la solución de los problemas económicos y sociales que inciden en la educación de los pueblos y en la misma hasta los lugares más remotos del continente.

LA ULTIMA SESION

El acto fue iniciado a las 10 con el discurso del Secretario General, profesor Víctor Nieto Caballero, que leyó el informe que fue publicado en toda su extensión.

Quienes lean el informe final de esta reunión y sus documentos anexos, encontrarán un torrente de ideas sobre los problemas educacionales del continente, algunas nuevas, otras más; pero todas acertadas y cargadas de sugestiones valiosas que están a la espera de una conjunta voluntad de realización. Para ponerlas en marcha, se contará con valiosa y oportuna ayuda de los organismos internacionales. Con su apoyo, los países podrán ampliar y tecnificar más sus servicios dentro de una planificación ordenada y reflexiva, indispensable para obtener el generoso concurso ofrecido y reiterado por los delegados de la Alianza para el Progreso, que ojalá sea por sobre todo la Alianza para la Educación y el bienestar de nuestros pueblos."

Y terminó diciendo:

"Ahora, la Declaración de Santiago se nos presenta como síntesis luminosa del vasto conjunto de recomendaciones que se entregarán a la consideración de los Gobiernos y de los organismos internacionales. Sobre pautas tan claras como las que aquí se enuncian, queda el camino despejado para emprender la marcha en la que todos —Gobiernos, entidades y pueblos— iremos juntos hasta lograr las realizaciones que unánimemente anhelamos conseguir."

HABLA LA SANTA SEDE

Posteriormente ocupó la tribuna, el Nuncio Apostólico, Monseñor Gaetano Alibrandi, quien dijo que la Santa Sede había seguido con sin igual interés el desarrollo de la Conferencia, y que felicitaba muy especialmente al director general de la UNESCO, René Maheu, por la organización y espíritu que se le había impreso al torneo.

Reclamó Alibrandi una atención mejor en el aspecto económico y social para el profesorado, señalando que era de suma importancia el brindar a los maestros una atención adecuada para el mejor desempeño de sus funciones.

OTROS ORADORES

Otros oradores de la sesión de clausura, fueron los representantes de la Organización de Estados Americanos, de la Comisión Económica para la América Latina, de la Organización Internacional del Trabajo, de la FAO y de la UNESCO. Todos coincidieron en el éxito no sospechado que había alcanzado la Conferencia, y reiteraron el propósito, de sus respectivas entidades, de prestar el máximo de colaboración para el mejor cumplimiento de los planes de desarrollo educacional, económico y social, que habían sido trazados durante el transcurso del torneo, que se prolongó por espacio de 13 días.

INFORME DE LA CONFERENCIA

El Informe de la Conferencia está compuesto por tres cuadernos con un total de 390 páginas.

La principal carta es la que se refiere a la "Declaración de Santiago", que consulta la destinación de 150 millones de dólares anuales, provenientes de los fondos públicos de la Alianza para el Progreso, para el desarrollo educacional latinoamericano.

INFORME DE UNESCO

También incluye el grueso documento un informe de la UNESCO, titulado "Una base para estimar las metas educativas en América Latina y los recursos financieros necesarios para alcanzarlas", agregando un estudio estadístico sobre las matrículas y necesidades que habrán de experimentarse hacia 1970, en lo que se refiere a la educación primaria, secundaria, superior, técnica y profesional.

DESPEDIDA DE LOS DELEGADOS

Antes de que el presidente de la Conferencia diera por clausurado el acto, hizo uso de la palabra el Ministro ecuatoriano Gonzalo Abad, designado por la unanimidad de los delegados, a objeto de que se despidiera de las autoridades chilenas y de las organizaciones mundiales organizadoras del torneo.

El Ministro ecuatoriano relevó los agradecimientos de las delegaciones por las atenciones recibidas en Chile y señaló que el regreso a sus respectivos países, lo harían plenos de fé y con la satisfacción del deber cumplido.

CIERRA EL MINISTRO PATRICIO BARROS

Las últimas palabras que se escucharon en la sesión de clausura de la Conferencia sobre Educación y Desarrollo en América Latina, fueron las del Ministro chileno, Patricio Barros, presidente del torneo.

Despidió éste a los delegados en nombre del Gobierno y dijo que su confianza en el éxito se había justificado plenamente.

"Ahora nuestras naciones marchan unidas en otra conquista del derecho humano: la educación de los pueblos".

Hago fervientes votos para que todo cuanto hemos acordado aquí, sea, una realidad tangible con la urgencia que las necesidades reclaman, terminó diciendo Patricio Barros.

VOTO DE AGRADECIMIENTO

A petición del delegado de México fue aprobado por aclamación el voto de agradecimiento al Gobierno y pueblo chilenos, por la generosa hospitalidad que dispensó a la Asamblea y a cada uno de sus miembros.

El voto está contenido en el informe provisional de la Conferencia. Expresa además su reconocimiento a la Universidad Técnica del Estado y a las organizaciones internacionales convocantes.

COMITE CONSULTIVO DE UNESCO

A partir de hoy, a las 11 horas, en la Universidad Técnica del Estado se desarrollarán los debates de la Cuarta Reunión Consultiva de la UNESCO, que será el primer gran paso que dan los Gobiernos latinoamericanos por llevar adelante las recomendaciones que se refieren a enseñanza primaria.

Las sesiones continuarán durante tres días, al término de los cuales los representantes de los países de América Latina aconsejarán al Director General de la UNESCO en esta materia.

Director de Turismo de EE. UU.

DESDE AYER SE ENCUENTRA en Santiago Voit Gilmore, Director de Turismo de los Estados Unidos, quien llegó a nuestro país acompañado de su esposa. Integran su comitiva ejecutivos de las diversas líneas de aeronavegación norteamericanas. En Los Cerrillos el señor Gilmore fue recibido por Luis Valdés Pereira, Director Nacional de Turismo, por personal del Protocolo y la Cancillería y representantes de la Embajada de los Estados Unidos en Santiago. El Director de Turismo norteamericano concurrirá mañana a la inauguración de las nuevas oficinas de ventas de PANAGRA en la capital, y su comitiva la integra, entre otras personas, el señor Cyrus Colling, vicepresidente de PANAGRA. EN EL GRABADO, el señor Gilmore y señora.

No valdrán "influencias" para lograr certificado de vacunación

El Servicio Nacional de Salud ha informado que lugares fronterizos con Argentina, así como en Paraguay, Brasil y Bolivia, se han producido varios casos de viruela, como también en algunos países de Europa, por contagios que han llegado desde la India y Asia.

Ante esta situación, el SNS ha iniciado una campaña de control fronterizo y vacunación y la exigencia a todos los viajeros, tanto desde como hacia Argentina, del certificado internacional de vacuna antivariólica.

A este respecto las autoridades del SNS han señalado que por ningún motivo se aceptarán "influencias" para obtener el certificado en cuestión, sin la respectiva inoculación de la vacuna.

Como un ejemplo sobre este aspecto, el SNS da a conocer informaciones recibidas desde Alemania occidental, donde un médico fue condenado a 4 meses de cárcel y pagar una multa de un millón 50 mil pesos chilenos, por haber usado en un viaje al extranjero un certificado de vacuna antivariólica obtenido de favor. Este Dr., de apellido Krump, no se dio el tiempo necesario para vacunarse y obtener el documento, recurriendo a las "influencias personales", sin saber que era portador del mal, tanto que dos de los 18 pasajeros que viajaban con él contrajeron la enfermedad y murieron.

El proceso sobre este caso extraordinario se llevó a efecto en Heidelberg, en forma rápida y sensacional, y la sentencia fue aplicada implacablemente, con abundante información de prensa.

Plan para descongestionar el centro aprobó Municipio

Un plan de vialidad, técnicamente estudiado para dar a la ciudad una nueva fisonomía en cuanto a vías de tránsito se refiere, fue aprobado ayer por la Municipalidad de Santiago.

El trabajo fue elaborado por el Departamento de Obras, y deberá ser refrendado por el Ministerio de Obras Públicas para su materialización definitiva.

Según se explicó en el curso de la sesión de anoche, el plan fija los esquemas básicos del trazado de los perfiles de las calles, de acuerdo con el tránsito que deben recibir. Intervino también en el estudio el Departamento del Tránsito.

Cabe señalar que la finalidad esencial es descongestionar el sector céntrico. La Alameda dejaría de ser la única arteria que recibe el peso de la circulación, para repartir su movimiento en otras vías.

El Gobierno de Kennedy impulsará al máximo la educación latinoamericana

Dijo el Subsecretario de Estado, Phillip H. Coombs. La necesidad de educar para el siglo XXI

El Subsecretario norteamericano para Asuntos Educacionales y Culturales, Phillip H. Coombs, dio ayer una conferencia de prensa para analizar los resultados de la Conferencia de la UNESCO, destacando en forma especial la necesidad de alentar los programas educacionales en Latinoamérica y la urgencia "de educar, no para el presente, sino para el siglo XXI".

LA BASE DEL PROGRESO ES LA EDUCACION

Coombs, hablando en inglés, con traductor, se explayó sobre la posición de los Estados Unidos con respecto a la educación e insistió que todos los esfuerzos del Gobierno de Kennedy estarán encaminados a lograr el máximo progreso educacional latinoamericano, para lo cual prestará toda su cooperación, a través de los organismos pertinentes.

"A base de sencillas fórmulas —dijo— podemos encontrar las grandes soluciones para los problemas educacionales de Latinoamérica".

"Albert Einstein, con sus teorías, con sus fórmulas de sencillez extraordinaria, logró resultados "explosivos" en el campo de la ciencia nuclear. Así, a través de fórmulas tan sencillas pero tan extraordinarias en el campo educacional, debemos buscar nosotros la solución de tantos y tan graves problemas que afectan al desenvolvimiento cultural de los pueblos latinoamericanos".

LA CONFERENCIA

Coombs, a grandes rasgos, se refirió a la conferencia y a sus resultados, señalándolos como ampliamente satisfactorios, insistiendo en su deseo de que los planes y proyectos trazados sean una realidad a la brevedad posible.

Señaló, además, que era sumamente importante el esfuerzo nacional para cada país en pro del desenvolvimiento educacional.

REFORMA DE LOS SISTEMAS ACTUALES

También Coombs dijo que era fundamental la reforma de los actuales sistemas educacionales, a objeto de colocarlos más a tono con la época en que vivimos.

"Mientras existen aviones a chorro y barcos nucleares, nosotros no podemos seguir viajando en carretas, en materia educacional", afirmó con énfasis Phillip H. Coombs.

"Debemos preparar a nuestras juventudes para enfrentarlas con la realidad del próximo siglo XXI. Debemos educar para el siglo no para el presente con programas atrasados", insistió.

"Esta es tarea de las Universidades y de los colegios secundarios. Hemos tenido procesos revolucionarios en la industria, en la agricultura y en el comercio. ¡Debemos también tenerlo en la educación de los pueblos!"

LA ALFABETIZACION

Más adelante, se habló sobre la alfabetización y Coombs dijo que pensaba que en nuestro país, Chile, se podría combatir ese mal que está en plena retirada con un bajo porcentaje en la población, mediante el cine, la radio y el periodismo.

"Podríamos llegar a una unificación de esfuerzos en tal sentido —dijo y coadyuvar así a eliminar los restos del analfabetismo existente."

Finalmente, Coombs se refirió a los programas que tiene Estados Unidos para aplicar su cooperación a los pueblos latinoamericanos en pro de su mayor cultura y volvió a insistir en que los "pueblos de este continente podrán estar seguros de que el Gobierno de Kennedy mantendrá su más completa cooperación en tal sentido y que la aumentará hasta lograrse los objetivos perseguidos, en favor del progreso educacional, social y económico de América Latina".

Ex gráfico cesante solicita una ayuda

Por un fatal descuido, Luis Salas, de profesión gráfico y actualmente cesante, perdió una mejora que tenía, a causa de un incendio, lo que lo ha obligado a dormir a la intemperie.

Junto con la pérdida de su cama y ropas, sufrió también la destrucción del lustrin que le proporcionaba el sustento, por lo cual se encuentra en crítica situación. En vista de estas circunstancias, solicita a los compañeros gráficos y personas de buena voluntad se presten una ayuda en estos momentos difíciles, especialmente a los vecinos del Hospital Exequiel González Cortés.

Toda ayuda puede ser dirigida a Ramón Subercaseaux 1531 y entregada al mayordomo, de nombre Ramón.

BANCO DEL ESTADO CADUCO CONTRATOS A TODO SU PERSONAL EN HUELGA ILEGAL

Reintegro a sus labores debe hacerse incondicionalmente, según acuerdo del Comité Ejecutivo de esa institución

El Comité Ejecutivo del Banco del Estado de Chile procedió ayer a declarar caducados los contratos de trabajo del personal de esta institución que se encuentra en huelga ilegal, en apoyo de una huelga de requisito de remuneraciones del orden de un 45 por ciento. La medida fue adoptada de acuerdo a las disposiciones legales vigentes establecidas en el Código del Trabajo, por abandono de las labores por más de cuarenta y cinco horas.

La caducidad de tales contratos se aplicará a regir en las primeras horas de hoy, si los empleados no se reintegran a sus labores habituales.

Fuentes de dicha institución bancaria informaron que no ha habido ninguna gestión de parte de la gerencia general para llegar a un arreglo con los huelguistas.

El domingo en la tarde, algunos representantes de los empleados conversaron con el gerente, Luis Palacios, en busca de un acuerdo, y éste les dijo que la posición del Banco era conocida y había sido claramente fijada en la exposición del directorio publicada en la prensa. Agregó que lo único que cabía era la vuelta al trabajo, de acuerdo con la mencionada exposición.

Ayer se reunió el Consejo Ejecutivo del Banco, donde se informó que la huelga afectaba a todas las oficinas del país, y que sólo trabajan los jefes de las diversas secciones, atendiéndose las operaciones de más urgencia. En la Oficina Central (Bandera esquina de Alameda), están funcionando, con los jefes, cajas pagadoras y recibidoras, especialmente en la sección ahorros.

Por otra parte, se informó que en todos los Bancos Comerciales se están recibiendo, en depósitos cheques de los clientes del Banco del Estado.

ACCIONES JUDICIALES

El Ministro en Visita, Lucas Sanhueza, designado por la Corte de Apelaciones para instruir sumario contra los dirigentes de la Confederación de Asociaciones de Empleados del Banco del Estado, se constituyó en la tarde de ayer en las oficinas de la Central, acompañado del actuario Humberto Valenzuela, con el objeto de cumplir algunas diligencias previas a la iniciación del proceso.

Hasta el momento, la policía no ha logrado detener a Jorge Vivallo y Teobaldo Acuña, presidente y secretario general de la Confederación de Empleados del Banco del Estado, respectivamente. El primero es socialista y el segundo democratacristiano, por lo que se atribuye intención política al movimiento. Se dijo también que el año pasado por concepto de cuotas, la Confederación había recaudado 18 millones de pesos.

REUNION CON JEFES DE SECCIONES

Además, el Gerente Administrativo de la institución, sostuvo una prolongada reunión con los Jefes de Secciones, a quienes se les instruyó confeccionar un detallado informe acerca del personal en huelga ilegal, como, asimismo, de los que se hallan con feriado legal o permiso médico. Se adoptaron estas medidas a fin de evitar injusticias con respecto a la aplicación de la caducidad de los contratos para aquellos personales en huelga ilegal desde el viernes de la semana pasada.

ENVUELTO EN FRAZADAS APARECIO EL CADAVER DE NIÑO DE UN AÑO

El cadáver de un niño de aproximadamente un año de edad, fue encontrado envuelto en papeles, una frazada y un trozo de coty blanco en la madrugada de ayer.

El hallazgo lo practicó Carabineros frente al número 362 de calle Condell, Ñuñoa, a las dos y media de la madrugada.

Detectives de la Brigada de Homicidios y de la comisaría de Ñuñoa iniciaron las investigaciones encaminadas a ubicar a los padres del menor, como también a establecer las causas de su muerte.

Fuentes allegadas a Investigaciones indicaron que anoche había detenida una mujer en relación con este caso.

ABANDONARON A UN NIÑO

En una calle de Rancagua fue abandonado un niño, también de aproximadamente un año de edad. El menor fue dejado frente a la casa de Eugenio Koch Holzmann, en calle Ibieta 389, quien dio cuenta a la policía. El niño presentaba un estado gripal y raquitismo, siendo conducido al hospital de esa ciudad con el objeto de ser atendido.

BALEO EN UNA BOITE

Dos hombres resultaron heridos en un baleo ocurrido en la Boite Hollywood, de Valparaíso, ubicada en la esquina de Chacabuco y Morris. Julio del Carmen Herrera disparó sobre Mario Campos Urrutia, quien trató de atacarlo mientras salía a bailar, dejándolo herido de gravedad. Un acompañante de Campos, a su vez, disparó sobre Herrera, hiriéndolo en la espalda, emprendiendo después la fuga. Herrera declaró que sus vecinos eran contrabandistas y lo atacaron porque lo culpaban de ser autor del robo de una partida de mercadería que internaron en el puerto.

ATENTADO FERROVIARIO

Clavos y uniones de rieles fueron sacados en la vía férrea sobre el río Chifín, a 4 kilómetros al norte de Río Negro, en Osorno. El atentado se produjo en la madrugada de ayer y la vía fue aflojada en una extensión de doce metros. Los autores lanzaron los clavos y uniones sobre zarzamoras y el río.

HOMICIDIO

Una mujer fue muerta a golpes y su cadáver lo halló la policía en la esquina de Independencia y Cocharcas, Chillán. El cadáver se encontraba en la ribera sur del estero Las Toscas y la víctima, que presentaba lesiones en diversas partes del cuerpo, fue identificada como Ana Rosa Torres Umaña, de 38 años de edad, casada. Tenía su domicilio en la Población San Juan.

MENOR DESAPARECIDO

Desde el miércoles 14 se encuentra desaparecido el menor Sergio Rosales Morales, de 14 años de edad. Mide un metro 50, es rubio, de ojos azules, viste pantalones blancos y suéter celeste. Abandonó su hogar, Carelmapu 3125, Población Dávila, a causa de un problema familiar. Su madre, Carmen Morales, dijo que el problema estaba resuelto y pedía a su hijo que volviera. La persona que tenga noticias sobre su paradero puede dar informaciones a la dirección antes indicada.

DESVIAN TRANSITO DE CALLE BANDERA

Debido a los trabajos de ensanche que la Municipalidad de Santiago y las Compañías de Electricidad, Agua Potable, Gas, Teléfonos y Semáforos ejecutarán hoy y mañana en la calle San Diego, sector de Alameda Bernardo O'Higgins a Alonso Ovalle, de 7 a 18.30 horas, Carabineros desviará la locomoción colectiva de la calle Bandera, a contar de la Estación Mapocho.

En efecto, el recorrido de los vehículos será el siguiente: Estación Mapocho, Balmaceda, San Martín, San Ignacio, Olivares, Doce de Febrero, Cóndor, San Diego a su recorrido habitual.

Las líneas de la locomoción colectiva que sufrirán esta alteración parcial y momentánea, son: "Ovalle-Negrete" y "Matadero-Palma" con sus variantes 38-A y 38-B, y los buses de la ETCE.

Investigación por la detención de Acevedo Hernández

La Municipalidad acordó anoche enviar un oficio al Ministerio del Interior solicitando una investigación sobre la detención por Carabineros del escritor, periodista y dramaturgo Antonio Acevedo Hernández; y que se apliquen las sanciones que correspondan a quienes resulten responsables del atropello de que fue víctima el conocido literato.

CIEN MIL NIÑOS RECIBIRAN VACUNA ANTIPOLIO EN ATACAMA Y COQUIMBO

Ayer se comenzó en las provincias de Atacama y Coquimbo la vacunación contra la poliomielitis, con la cual se espera inmunizar aproximadamente a 100 mil niños entre los 3 meses y 7 años de edad con la dosis oral Sabin 1.

Para activar este programa viajó al Norte Chico el jefe del Subdepartamento de Protección de la Salud, Dr. Conrado Ristori, el que actualmente se encuentra recorriendo los pueblos y ciudades de dichas provincias que corresponden a la II Zona de Salud del SNS. Acompaña al Dr. Ristori la Dra. María Villalobos, epidemióloga del Hospital San Juan de Dios; Silvia Muñoz, enfermera asesora de la Sección Epidemiología, y el educador sanitario, Jorge Bravo.

La última etapa del plan trazado para la vacunación total de la población infantil comprenderá las provincias de Tarapacá y Antofagasta, donde se espera aplicar la dosis Sabin a más o menos 70 mil niños.

Por otra parte, se informó en el SNS que tres niños enfermos de poliomielitis, de Osorno, se encuentran hospitalizados en Santiago para recibir el tratamiento adecuado, para lo cual fueron trasladados a la capital en un avión de la FACH.

DON SERGIO GREZ T. GANO LOS $ 100.000 DE LA ALCANCIA ESCOLAR DE "LOS GOBELINOS"

El pequeño Cristián Ariztía, de sólo cinco años de edad, alumno del Saint George, cobró ayer su cheque

CRISTIAN ARIZTIA, COBRA SU PREMIO — Con sólo cinco años de edad, Cristián Ariztía Castro, alumno del Saint George, cobró ayer los cien mil pesos de la Alcancía Escolar de "Los Gobelinos". En el grabado, junto al agraciado, don Ernesto Lagos, alto ejecutivo de la firma, y el animador del concurso, Jorge Meléndez.

La Alcancía Escolar "Los Gobelinos", continúa llevando felicidad a muchos hogares, regalando diariamente cien mil pesos en dinero efectivo entre quienes ordenen la compra de sus uniformes y útiles escolares en el Departamento que, para tales efectos, ha instalado en forma especial en su segundo piso de la tradicional esquina de Compañía con Ahumada. Al mediodía de ayer, D. Ernesto Lagos, alto ejecutivo de "Los Gobelinos", entregó un cheque por 100.000 pesos al pequeño Cristian Ariztía Castro, de sólo cinco años de edad, quien obtuvo ese suculento premio en el sorteo realizado el sábado pasado.

Cristián Ariztía Castro está en Primera Preparatoria en el Saint George, en Pedro de Valdivia. Ganó los cien mil pesos con una suerte tremenda. Su hermanita Carmen —en total son diez en la familia— adquirió en "Los Gobelinos" dos insignias cancelando la suma de mil doscientos pesos. Al llenar el cupón se acordó de Cristián y le anotó todas sus señales. Enseguida regresó a su casa en compañía de su señor padre. La Diosa Fortuna le acompañó en esta oportunidad y Cristián salió favorecido con el premio de la Alcancía Escolar "Los Gobelinos". El pequeño dijo que deseaba invertir su premio en un tren eléctrico, una bicicleta y mucho helado. Y luego manifestó su gran anhelo, cuando sea grande. Dedicarse a la carpintería.

Cristián Ariztía Castro recibió sus cien mil pesos en compañía de sus hermanitas Carmen y María Angélica, y en presencia de un numeroso público.

Posteriormente, el señor Ernesto Lagos procedió a efectuar el sorteo de otros cien mil pesos, de las boletas de compra venta correspondientes al sábado pasado. En esta ocasión salió favorecido el número 12034, perteneciente al señor Sergio Grez Teso, con domicilio en Monjitas 454, departamento 708. Se encontraba presente en la oportunidad la tía de este afortunado joven, haciendo, precisamente, algunas compras. Es de imaginarse la alegría que sintió cuando el animador del concurso de la Alcancía Escolar "Los Gobelinos", Jorge Meléndez, dio lectura al cupón premiado que, repetimos, resultó el de su sobrino. Don Sergio Grez debe concurrir al mediodía de hoy, al segundo piso de la tradicional esquina de Ahumada con Compañía para recibir su cheque.

ILUMINARAN LOS MONUMENTOS Y EDIFICIOS PUBLICOS

Para el Campeonato Mundial de Fútbol

Todos los monumentos y edificios públicos serán iluminados a partir del 1o de mayo y con motivo de la realización del Campeonato Mundial de Fútbol.

La moción fue presentada por el regidor Ramón Alarcón aprobada en sesión ordinaria de ayer. El sistema de luces será instalado por los expertos municipales, con la asesoría del ingeniero luminotécnico y regidor José Pablo Domínguez. Se aplicará gas a mercurio y iluminación indirecta, principalmente en los monumentos.

CAMINOS MELIPILLA A LAS CABRAS Y A RAPEL

SUSPENSION DEL TRANSITO

Se comunica al público que, con motivo de las obras de pavimentación, se ha suspendido totalmente el tránsito por un tiempo en el tramo de Culiprán a Las Arañas, habiéndose habilitado caminos provisorios. La suspensión ha sido autorizada por decreto N.o 5, de 19 de marzo de 1962, de la Gobernación de Melipilla.

ABALOS Y GONZALEZ LTDA.
Constructores

NUESTRA OBRA
Construimos viviendas, ayúdenos a darles también luz y envíenos sus lámparas en desuso. HOGAR DE CRISTO, Alonso Ovalle 1479.

TRAJE DE NOVIA

de encaje y tul, se vende, en muy buen estado. Tratar en las mañanas en calle ALSINO Nº 5075 comuna Quinta Normal

LA NACION Empresa Periodística "LA NACION" fundada el 14 de enero de 1917. — AGUSTINAS 1343. — TELEFONO 82222. — CASILLA 81-D.

PRESIDENTE DEL CONSEJO: Fernando Claro Salas. — DIRECTOR: Osvaldo Sagüés O.

Asalto

—¡Menos arriba!... ¡Uno! ¡Dos!...

Planteamientos conservadores

En la vida democrática, cuando un partido político importante clarifica su posición, contribuye de un modo positivo a clarificar, también, el panorama político nacional.

Es lo que ha hecho, en el momento de su elección, el nuevo presidente del Partido Conservador, senador don Francisco Bulnes Sanfuentes.

De este planteamiento surge una doble definición, de carácter interno una, como grupo político que obedece a los principios del cristianismo social, y externo, la otra, como partido que siente en lo profundo el deber patriótico de apoyar al Presidente de la República en su dura tarea de dar un gobierno democrático al país.

Hay, también, en él una sabia y prudente comprensión de las situaciones que se presentan a un partido frente a otro u otros, cuando debe compartir tan graves responsabilidades.

El nuevo presidente conservador, incluso, va más allá en el examen de la situación de su partido, cuando proyecta la mirada clarividente hacia la próxima elección presidencial, adelantándose a trazar la más amplia fórmula que es posible concebir en quien tenga conciencia de que la nación enfrenta la necesidad primordial de salvar la democracia y de preservar en Chile los valores fundamentales de la civilización occidental. Esta es, por cierto, una respuesta categórica a la beligerancia agresiva del marxismo totalitario.

A no dudarlo, el planteamiento conservador, su posición realista, conciliadora y patriótica, está llamado a tener una repercusión profunda en todas las actividades políticas de raigambre democrática en que se divide la opinión nacional.

El señor Bulnes Sanfuentes ha hecho cumplido honor a sus antecedentes y a los del partido que desde ayer dirige. En verdad, su actitud es la qué correspondía al partido que meció la cuna de la República.

Sobre una "donosa" omisión

"Señor Director.
Diario LA NACION
Presente.

Señor Director:

En el diario de su dirección se publicó el 15 del presente un artículo titulado "Donosa Omisión", y en el cual se hace aparecer al diario "Noticias de Ultima Hora" como silenciando una supuesta irregularidad en que yo habría incurrido, al comprar dólares durante el período "crítico", que precedió a la modificación del régimen de nuestro comercio exterior.

En relación con las apreciaciones de su artículo, debo expresar lo siguiente:

1.— Con fecha 5 de diciembre del año pasado se me hizo exigible una obligación por US$ 25.000, con el Banco "Irving Trust Co." de Nueva York, con el cual mantengo relaciones comerciales desde hace largos años;

2.— En vista de que no pude atender esta obligación en la fecha indicada, ante el requerimiento del Banco norteamericano, solicité al Banco Central de Chile, por intermedio del Banco de Osorno y La Unión, un anticipo de US$ 40 mil, a cuenta de acreditivos por exportación de cebollas y melones que se hallaban vigentes en esta última institución y abiertos por compradores del exterior. Estos acreditivos no podían hacerse efectivos aún, por encontrarse pendiente el despacho de los productos chilenos;

3.— El anticipo me fue concedido sólo con fecha 27 de diciembre, según consta de liquidación que obra en mi poder. Realicé una operación normal de venta de dichos dólares y, de acuerdo con el mecanismo bancario, adquirí simultáneamente US$ 24.000, para cumplir mi compromiso pendiente. El saldo fue liquidado en moneda chilena.

En esta operación de compraventa de dólares, no hice beneficio alguno, debiendo afrontar los gastos de comisiones y la diferencia adversa entre tipo vendedor y tipo comprador;

4.— Las críticas que la opinión pública ha formulado a quienes operaron en dólares en el período "crítico", se refieren a las transacciones ilícitas, es decir, a quienes, por poseer la información de lo que iba a ocurrir, compraron dólares para especular. Pero nadie puede censurar a quienes, por exigencia de sus compromisos comerciales, se vieron forzados a efectuar adquisiciones de moneda extranjera para cubrir importaciones ya autorizadas o para cumplir compromisos contraídos previamente y exigibles durante ese lapso.

Es obvio que la actividad comercial chilena no estuvo paralizada en materia de comercio exterior, sino los días que así resolvió el Banco Central. Por lo mismo, las transacciones efectuadas durante el período "crítico" con finalidades normales, son del todo normales también;

5.— En mi caso particular, la situación es más clara aún: produje dólares para el país por exportaciones efectivas de productos y sólo obtuve un anticipo a cuenta de ellas. El monto de los dólares recibidos en Chile por tales operaciones es superior, por razones obvias, al monto del anticipo;

6.— Dejo constancia, además, de los siguientes hechos, que destruyen las finalidades perseguidas por su artículo, y que se concentran en el propósito, ya habitual en su diario, de atacarme y, de modo indirecto, pero bien claro, a los sectores progresistas en los cuales actúo y a los personeros más caracterizados de ellos:

a) Por mis actividades, me impuse de las maniobras que se realizaban en materia de compra especulativa de dólares, y justamente desplegué todos mis esfuerzos para que los partidos de izquierda pusieran atajo a este fraude en contra del patrimonio nacional;

b) La indicación que se presentó en el Honorable Senado para que se obligase al reintegro de los dólares comprados especulativamente, fue obra del doctor Salvador Allende, con quien ese diario siempre me presenta vinculado. La indicación del doctor Allende es la que ha permitido precisamente conocer el monto de las operaciones realizadas en el período "crítico", ya sean éstas legítimas y de comercio normal, como la mía, o especulativas y fraudulentas, y

c) Los Parlamentarios del FRAP, del cual formo parte como militante de uno de los partidos que integran esta agrupación política, han obtenido, conjuntamente con los diputados de la Democracia Cristiana, la aprobación de una moción que crea una comisión investigadora de las operaciones cambiarias de que se trata.

No creo del caso entrar a analizar las demás apreciaciones del artículo aludido. He asumido una posición política definitiva y, por lo mismo, estoy dispuesto, con plena conciencia a afrontar los resultados de esta actitud hasta en sus últimas consecuencias. Sé dónde se halla LA NACION y sé exactamente dónde he elegido situarme personalmente. Nuestras metas son irreconciliables.

Espero, señor Director, que el sentido objetivo de información para con sus lectores le inducirá a publicar esta carta.

Saluda a usted, **Julio Donoso L.**".

NOTA DE LA REDACCION. — En parte alguna del artículo que motiva esta carta se hace aparecer al diario "Noticias de Ultima Hora" como silenciando una supuesta irregularidad en que habría incurrido el señor Donoso Larrain al comprar dólares durante el período crítico que precedió a la modificación del régimen de nuestro comercio exterior.

En dicho artículo no se clarifica esa compra de dólares ni ninguna otra de ilegalidad, especulación o fraude, el estilo. Se repite simplemente, la extensa lista de nombre del señor Donoso Larrain en una lista publicada por el diario "Última Hora" precedida de unos discursos ofensivos sobre las operaciones de compra de dólares de que daba noticia.

La lista incluía nombres de adquirentes de cantidades modestas, con evidente intención política, mientras el nombre del señor Donoso figuraba en la lista oficial por una compra de 24.000 dólares, "donosa" omisión.

Ahora que el señor Donoso Larrain explica esa operación hecha en la vigencia del mercado libre de cambios, quien tenga interés en ello podrá juzgar de su razón.

Los expertos en este tipo de negocios estarán en situación de ver hasta qué punto es necesario que el señor Donoso Larrain liquidara un depósito bancario en dólares para convertirlo inmediatamente en producido en esa misma moneda y girarlo al exterior para cumplir compromisos comerciales, pudiendo haber hecho la operación directamente.

Asimismo, la Superintendencia de Bancos podrá ver si por propio que se otorgara al señor Donoso Larrain la venta de 24.000 dólares, a título de anticipo de una exportación eventual de melones y cebollas, para inversión en un capítulo distinto del financiamiento de esa exportación.

Lo dicho, no confunde precisamente, una operación con mal.

Debe prevenirse que la lista completa de los adquirentes de dólares, en cuestión fue publicada por la H. Cámara de Diputados, a instancias del Diputado don Patricio Phillips y publicada por acuerdo de esa Corporación.

Finalmente, al hablar de maniobras especulativas de dólares y el señor Donoso Larrain sabedor de ellas, lo procedente es que ponga los antecedentes que posee al respecto en conocimiento de quien corresponda, y, desde luego, de la Comisión Parlamentaria nombrada para este efecto.

TRIBUNA LIBRE:

Vecindario feliz

(Comentarios en torno a la nueva Av. Matta)

"Dan gusto las nuevas luces que pusieron aquí —escuché comentar a una pasajera en un micro Av. Matta—. Igualito que en la Alameda... Debe ser por el Mundial..."

Y en realidad causa satisfacción observar las mejoras que esta amplia avenida está experimentando. No se trata sólo del nuevo alumbrado, que da categoría a una antigua y concurrida calle de barrio. Consideremos los semáforos instalados en las esquinas de Arturo Prat y San Diego, que han contribuido en gran parte a solucionar el problema de los transeúntes, que tenían que "ingeniárselas" para atravesar de esquina a esquina. Si bien no todas las calles perpendiculares a la Avda. Matta son tan transitadas, creemos que la mejor señalización de semáforos en todas sus esquinas sería una idea digna de tomarse en cuenta.

En lo que respecta al ornato, si bien el público infantil echa de menos los columpios que se encontraban entre Serrano y Arturo Prat, los adultos (y también los niños) se complacen en ocupar sus nuevos asientos y disfrutar del buen aire, gracias a la moderna distribución y diseño de los jardines a lo largo de la Avenida Matta.

A todo ello se sumarán las fuentes de piedra esculpidas por el artista Samuel Román, que serán instaladas antes de fin de mes.

A través de una crónica publicada en este diario, nos hemos impuesto de que "la obra de jardinería ha significado una inversión de 85 mil escudos. Incluyendo la pavimentación, la transformación de la Avenida Matta cuesta 200 mil escudos". ¡200 mil escudos!

Los vecinos de la Avenida Matta están contentos, al comprobar el auge que ha tomado su calle.

"¡Vieras el intenso tránsito que se registra en los "días futbolísticos"! —me dijo una señora—. ¡Ya puedo imaginarme lo que será para el Mundial, cuando empiecen a "desfilar" los vehículos desde Los Cerrillos hasta el Estadio Nacional..., vía Avenida Matta!

Sí, los trabajos se han iniciado con bastante anticipación a la realización del Mundial de Fútbol.

¡Confiemos en que perdure el trabajo realizado! Que los vecinos y transeúntes sepan valorarlo.

Eva Schneider N.

El dichoso tabaco...

Por ALBERTO SPIKIN-HOWARD

Leemos una noticia sensacional que nos deja turulatos: "Inglaterra acepta conclusiones sobre nocividad del tabaco". El cable dice así: "Londres, 12 de marzo de 1962 (AFP).

"El Ministerio británico de Sanidad acepta las conclusiones del "Real Colegio de Médicos" sobre el carácter nocivo del tabaco, declaró hoy en la Cámara de Comunes el Ministro de Sanidad, Enoch Powell.

"El Ministro británico de Educación, Sir David Eccles, adhirió también a esta declaración, y comenzó ya una campaña contra la costumbre de fumar entre los escolares.

"Powell precisó que el Gobierno utilizará todos los medios para difundir las conclusiones del Colegio de Médicos, pero que no tomará medidas autoritarias para reducir el consumo de tabaco. La acción del Gobierno se limitará a la difusión del Informe del Colegio y a un cierto control de la publicidad para la venta de cigarrillos. La creación de clínicas de desintoxicación de fumadores está igualmente en estudio."

Aun cuando se discute el hecho no hay duda que el tabaco, hoy de uso universal, fue un "presente griego" de nuestra América a los europeos. Lo conoció Colón por primera vez en noviembre de 1492, cuando envió una expedición a explorar la Isla de Cuba y los expedicionarios regresaron informando al Almirante de haber divisado unos indios que portaban "hierbas encendidas en la boca".

Más tarde, Ramón Pane, un franciscano que acompaña a Colón en su segundo viaje, observó entre los años 1494 y 1496, que los aborígenes usaban el tabaco molido a manera de rape y lo aspiraban por las narices. El masticar las hojas de la Nicotidiana fue comprobado por los primeros exploradores en 1502, y luego se hizo evidente que la costumbre de fumar era muy antigua, y en ocasiones estaba relacionada con ceremonias tribales.

Se afirma que el nombre del tabaco no corresponde, en realidad, a la planta, sino a un instrumento con el cual los indios de Santo Domingo aspiraban el humo de las hojas, instrumento que fue descrito por Oviedo en su "Historia de los indios occidentales", el año 1535. No obstante, Bonsoni, en "Viajes por América" (1542-1546), dice que los mexicanos llamaban entonces tabaco a las hojas que fumaban.

Francisco Fernández, enviado por Felipe II a investigar los productos de México, trajo a España el tabaco por primera vez, y, por intermedio del Embajador de Francia, Jean Nicot, le fueron enviadas a Catalina de Médicis algunas semillas de la famosa planta narcótica. Al recuerdo del mencionado Nicot, todos los fumadores del mundo rinden homenaje cuando envenenan su sangre con la tóxica nicotina o se manchan los dedos de amarillo.

Sin embargo, fueron los ingleses Ralph Lane, primer Gobernador de Virginia, y Sir Francis Drake, el siniestro pirata que asoló las costas de América, los que el año 1586 llevaron el tabaco a Inglaterra y lo entregaron a Sir Walter Raleigh, a quien la Reina Isabel, sin pizca de consideración por sus renombradas hazañas, hizo decapitar en la "Torre de Londres". "He took a pipe of tobaco a little before he went to the scaffolde", dice una crónica de la época. "Se fumó una pipa de tabaco poco antes de subir al cadalso".

En nuestros días, a los condenados a la horca, en Inglaterra, se les ofrece un cigarrillo. Aseguran los verdugos que participan en estos ajetreos siniestros tirando de la cuerda en el momento oportuno, que el tabaco calma los nervios de sus víctimas.

Inglaterra se ha convertido en uno de los países cuyos habitantes son los más "heavy smokers" del mundo. Así como España huele a aceite y frituras, Inglaterra apesta a humo de tabaco.

Desde hace tiempo se investigan las posibles relaciones etiológicas entre el cáncer y el tabaco. Parece evidente una relación de causa a efecto y la estadística abona seriamente la presunción de que la dolencia maligna reconoce como causa determinante el abuso del tabaco.

Los hombres de ciencia han tenido que librar una dura batalla en contra del comercio mundial del tabaco. Representa éste una utilidad de millones de dólares para muchos países productores del famoso alcaloide y para los fabricantes de cigarrillos.

¿Qué dirá Mr. Churchill de la medida que acaba de adoptar su Gobierno? En una ocasión declaró que dos de las costumbres más importantes y agradables de su vida las había adquirido en Cuba: dormir la siesta y fumar un habano. Atacado de neumonía en dos ocasiones durante la segunda guerra mundial, fumaba como un escolar a escondidas, durante su convalecencia.

Casi todos los intelectuales son grandes fumadores. El tabaco actúa como sedante de los nervios y entretiene las manos ociosas. Malaparte, en "La Pelle", cuenta lo que en Italia se obtenía durante la ocupación de su patria por las tropas norteamericanas con una sola cajetilla de cigarrillos: el amor y demás.

Durante la revolución española los cigarrillos llegaron a cotizarse a un precio fabuloso y tenían para los combatientes tanto o más valor que la comida. Hoy en Madrid y otras ciudades, los españoles sólo pueden comprar los cigarrillos de a uno cada vez; no les alcanza el dinero para una cajetilla completa, y a pesar de eso, es difícil encontrar a un adulto sin un cigarrillo en los labios. Fumar tranquilizó el ánimo cuando se pretende hablar de política y es una especie de narcótico para el sistema nervioso durante las corridas de toros.

Dejar de fumar, cuando se ha fumado larga tiempo, es considerado un acto heroico. Walter Müller, nuestro Embajador, en Washington, me decía una vez: "Es muy fácil dejar el cigarrillo, yo lo he dejado muchas veces".

En mi niñez formaba parte de los vicios que había que extirpar desde un principio, casi tan nefasto como la afición a la bebida. Hubo apóstoles que dedicaban su vida a fustidiar a sus semejantes, tratando de quitarles este, al parecer, inocente pasatiempo y placer. En muchos lugares del mundo se lee: "Se prohibe fumar".

En Europa fuman hasta en los cines y a veces las películas se observan como a través de una niebla invernal. Nadie protesta. El tabaco huele bien y sabe mejor.

Nuestro profesor de ciencias, era uno de esos sabios alemanes importados por el Gobierno a principio del siglo con el propósito de desasnar a los criollos. Era enemigo mortal del cigarrillo y nos castigaba severamente cuando nos sorprendía fumando en "las casitas". Un día, nos dijo, en clase: "Señores, la nicotina es un veneno tan poderoso, que una gota colocada en la lengua de un perro es capaz de matar a un hombre". Como todos estallábamos en una sonora carcajada, agregó un poco amostazado:

"Verdaderamente; son las conclusiones exactas de la fisiología experimental".

BUZON del DIABLO

por SATAN

POR UNA "H"

"Llegaremos al poder en las elecciones de 1964" —dijo el Chico Corvalán en el Correo Comunista.

¿En qué quedamos? ¿No es el Chicho en vez del Chico el que quiere llegar?

¿AVISO?

Si las fuerzas democráticas hubieran ido unidas en Argentina, los peronistas-comunistas-socialistas habrían llegado placé.

¿Qué me dice don Radomiro?

APUNTES DE UN ESCOLAR:

Después del Mundial... el Diluvio

Yo estaba convencido de que en Chile ya no quedaban economías, y que los habíamos exportado todos a los países vecinos o enchufado en alguna institución internacional, de esas que parecen ensaladas de letras, como el BID, la FAO, la FOA, la FEA, la FIA, la OEA, la INICEF, y que nadie sabe bien para qué sirven con excepción de los dueños de hotel donde se hacen las convenciones y los banquetes.

Pero ayer iba mos por el centro con mi tío Anásforo buscando un libro de zoología, que me pidieron en el colegio, y que es más difícil de conseguir que un litro de leche en mi barrio, donde los lecheros se tiran más pinta que el marido de la Elizabeth Taylor, y sólo le venden a las empleadas cuyas medidas sean 90-18-90.

En esto mi tío se topó con un amigo a quien no veía hacía tiempo. Se llama Alfredo Lieux, y es un famoso director de radio. Yo me extrañé que mi tío tuviera amigos intelectuales, pero resulta que Lieux además es dueño de la botillería "La Buena Conducta", en la calle Nataniel, lo que me aclaró el origen de su amistad con mi tío Anásforo, y también me aclaró que mi tío le debía unos chulcos de borgoña que le habían fiado en noviembre, cuando creyó que lo iban a nombrar Embajador en Francia, y dio un coctel a las autoridades, pero no llegó ni un regidor, y el vino se lo tuvieron que tomar con mi tío Anacoreto.

Pero volviendo a Lieux, este gallo se puso a hablar del Mundial de Fútbol, y resulta que ha estado sacando unas cuentas que son como para ponerse a llorar al tiro.

Según Alfredo Lieux, parece que en Europa los hinchas de fútbol andan tan escasos al oro, como cualquier hincha chileno, y a fin de mes tienen que hacer las mismas figuras para pagar el arriendo, la letra de los muebles, la cuenta del sastre y la plata que les prestó el amigo. Entonces va a ser muy difícil que vengan hinchas de tan lejos, con lo caro que sale el pasaje, y encima que para venderles el abono les exigen que tienen que alojarse en el lugar determinado por la agencia de turismo. Por esta razón, hasta el momento sólo se han vendido tres abonos en Europa, uno lo compró un italiano, medio loco, que se sacó la Lotería: el otro lo reservó Onassis, para regalárselo a la María Callas, a ver si lo deja tranquilo por un mes, y el tercero, creo que lo compró el Príncipe Felipe, que parece que le quedó gustando pegarse sus arrancadas a Chile. También tenía uno reservado el Marqués de Cuevas, y hubo que devolverle los dólares a los herederos.

En cuanto a los turistas que se esperaba de Argentina, tal como están las cosas por allá, todavía no se sabe si van a venir en acorazado, o a pie y descamisados.

Entonces, como resulta que los únicos que van a llenar los estadios vamos a ser los nativos propios del país, y como las entradas hay que pagarlas en dólares contantes y sonantes, y como estos dólares se los lleva, en parte, la FIFA, y otro tanto los equipos que vienen a jugar, o sea, que, hablando en plata, los dólares se mandan cambiar al extranjero, y aquí nos vamos a quedar con las piezas barridas y las camas hechas para recibir turistas, y varios millones de dólares menos.

Como decía el economista Lieux, después del Mundial vamos a tener que volver a pedirle auxilio a la Alianza para el Progreso, ya sea en dólares o en hinchas de fútbol.

Bigote

Padecimientos de un pueblo

Causan ansiedad y tristeza las informaciones que llegan de Cuba sobre la situación alimenticia que allí se ha producido.

Se trata de informaciones emanadas del propio Gobierno que dirige el Primer Ministro Fidel Castro, quien anuncia la implantación de un racionamiento de los consumos esenciales de la población, en términos que configuran una situación de hambre generalizada para la isla de Martí.

En realidad, se sabía que Cuba se encuentra en grandes dificultades para los abastecimientos que necesita del exterior, pero nunca pudo pensarse que estaba ante la emergencia de racionamientos de artículos de producción interna y en términos que es costumbre ver justificados sólo en casos extremos, como guerras o catástrofes naturales.

Por esta razón, ya que no es ése el caso, lo impuesto sobre Cuba tiene que doler mayormente. Como todos los pueblos del continente, el de esa república ha sufrido siempre variadas necesidades y su existencia ha sido en muchas ocasiones sumamente dura. Sin embargo, no parece que en el pasado se llegase a disminuir los alimentos básicos a cantidades tan insignificantes como las dadas a conocer, que parecen insuficientes para mantener la salud de la población.

Nadie puede imaginar, por ejemplo, que un ser humano vaya a conservar sus valores orgánicos en un nivel normal con una dieta que contemplara mensualmente cifras tan insignificantes como 460 gramos de manteca, 2 kilos 760 gramos de arroz, 690 gramos de frijoles, 1 kilo 610 gramos de papas, 57 gramos de mantequilla, 5 huevos, 920 gramos de gallina, menos de 1 kilo de carne, 1 litro de leche para cada niño menor de siete años y 1 kilo de pescado.

Todo esto no alcanza más que para una alimentación homeopática digna de un gnomo.

No es asunto de tomar partido en la situación interna de Cuba, pero no es posible dejar de pensar con angustia que esta carga que sobreviene sobre la población del país hermano es excesiva. En última instancia, es la vida misma de un pueblo heroico y sufrido la que está en juego. No cabe la indiferencia ante un caso de desnutrición sistemática como el que significan las medidas de racionamiento de que se trata.

Por otra parte, es de lamentar también que, junto con el anuncio de este cruel racionamiento, que ni siquiera perdona la higiene, porque el jabón habrá que usarlo en píldoras, se produzcan otros acontecimientos que agraven los padecimientos de la masa cubana. El líder revolucionario, con lenguaje inequívoco, ha hecho presagiar una violenta purga contra ele tos destacados en puestos directivos, al acusarlos de errores en el rendimiento de la producción, de abusos y de mal aprovechamiento de sus responsabilidades. Estas severas palabras, que coinciden con las exigencias que han caído abrumadoramente sobre la población, hacen temer que el comportamiento denunciado pueda preludiar persecuciones y que, incluso, nuevos cubanos puedan llegar al paredón por ello.

No ha sido éste el estilo ni la tradición de América, sino el de los Estados totalitarios cuyas ideologías pugnan por infiltrarse en nuestros pueblos para torcer su destino democrático.

Todo ello tiene que conmover a la opinión pública nacional y continental, que no desea para el pueblo cubano sino lo mejor y que, sin hacer cuestión de política interna —celosos como somos de la autodeterminación— se ve obligada a contemplar impotente cómo la gran masa de una nación hermana está expuesta a sacrificios y sufrimientos que van más allá de lo normal y lo natural.

CHARLAS DE NATHANAEL YAÑEZ SILVA:

Las Candelillas del Diablo (*)

En la paz y serenidad de aquel gran patio del curato de un pueblecito del sur resonó la campanilla con urgencia. El cura dejó de esculpir de un dibujo una gárgola que había copiado de Notre Dame, de París, antes de su ordenación, que representaba un demonio. A Jesús María, por sobrenombre, en el seminario le decían el Monaguillo.

—Don Bautista, le anunció la criada vieja. El cura tapó la gárgola, para que no la viese Bautista, que le tenía un miedo horrorozo a todas las cosas del otro mundo, porque era muy crédulo para lo que olía a misterio, y salió a recibirlo.

—¡Tú por aquí, huaso! Le veía muy raro, temblando. Vivía en su fundito, con sus dos hijas, después de la muerte de su mujer. Sus negocios iban de mal en peor. Una pena, porque era muy bueno. ¿Y qué te pasa?

—Mira... Monaguillo, quiero confesarme —y se arrodilló—. ¡Estoy condenado!, y rezó el "Yo Pecador", con una unción como no la había tenido nunca, y con voz temblorosa prosiguió:

—¡He hecho pacto con el Diablo...! Todo me sale mal. Tenía que vender mi chacrita, donde nací yo y mis hijas. Desesperado me fui a ese rincón del huerto de mi casa, que tú conoces, un sitio medroso, y allí grité: ¡Doy mi alma al Diablo si logro componer mi situación...! Eran las oraciones... Dame agua, Monaguillo, que me ahogo...

—Cálmate —le dijo el cura—, lo que me cuentas es una tontería, una mixtificación...

—No, es una verdad terrible... Si vuelvo a ver ese Mefistófeles que tienes, le doy una patada...

—¡No harás eso...! Es una fantasía gótica... Tu estado de ánimo te hace ver visiones...

—¡Visiones! ¡Vas a ver! Después de mi grito desesperado, espero, y veo venir hacia mí dos candelillas, por entre el pasto crecido, que avanzaban rápidamente... Tuve miedo, y huí, y ¡mira cómo me he puesto al cruzar el rosal!

Le sangraba todavía la frente y el cura tuvo compasión de él, que había sido tan valiente que en un salto hizo huir a cuatro bandidos, con su carabina, salvando a toda su familia.

—¡Cálmate, que todo irá bien, con la voluntad de Dios!

—¡Dame la absolución, compañero Monaguillo, si la merezco!, y se le humedecieron los ojos.

—Antes te comunicaré una buena noticia. Te he vendido los ojos y los ojos, que tienes de la cosecha, que no podías vender, y a buen precio. Eso te ayudará mucho, y vele a tu casa, tranquilo, porque, te repito, que has visto visiones... Eso de las candelillas fue tu vista cansada, tu espíritu fatigado...

—¡No...! ¡Eso no...! Parece que estoy viendo las candelillas! ¡Eso nadie jamás me lo podrá negar...!

—Ego te absolvo in nomine Patri... Y reza tres Ave María, por ocho días, al levantarte y al acostarte... Saluda a tus chicas...

Apenas había salido Bautista del gran patio donde olían tan bien las rosas y el ilanilan, cuando llegó de visita otro compañero de Seminario, íntimo, también, de Bautista, que acababa de ser nombrado, en el departamento vecino, Agente del Banco en que trabajaba. Le contó todo el cura. Rucke, a quien le llamaban **El Gringo**, masticó su cachimba, y diciéndole todo lo que había querido a Bautista y a él, le agregó, golpeando la cachimba en una mesa:

—Mira... Voy a decirte, quizá, una barbaridad... Ese hombre está obsesionado con el tal pacto con el Diablo. Cultivemos en él la manía... Poco a poco se le irá pasando la emoción creada por su imaginación. Aconsejale que pida un préstamo a mi Banco, a mi agencia, que yo lo apruebo enseguida, mañana mismo, si es posible, para que siembre y coseche. Quinientos escudos... Bien... Dile que mañana, después de almuerzo, espere en su casa a un enviado mío, para que firme el contrato de préstamo... Y para hacer mejor las cosas, encargaré de esto a un hombre flaco, muy flaco, que tiene un aspecto, así, a primera vista, parecido al Diablo que tú tienes.

Avisado Bautista, esperó al enviado del Agente. La caracterización de este era admirable, misterioso, pálido, y tocó la casualidad que en el momento de firmar Bautista, muy emocionado, se le soltó una venda de la frente y cayó al papel una gota de sangre.

El empleado, listo como un águila, y con instrucciones, sugirió a Bautista que sería un documento trascendental, que el firmara el papel mojando su pluma en la gota de sangre... Y Bautista, como en una borrachera de emoción increíble, firmó con su sangre...

Recibido el dinero por Bautista, sembró trigo y cebada mientras iba olvidando la impresión primera, que ya le estaba pareciendo un sueño, pero agradable. Quinientos escudos que iban a convertirse, si la cosecha era buena, ¡sabe el Demonio!, en cuántos más... Y la cosecha fue espléndida, ciento por uno. Otros préstamos para sacos, arriendo de tractores y se llenaban los trenes del trigo y la cebada de Bautista, que mediante el Agente tuvo colocación inmediata en Santiago. Empezaba a ser rico. Ya lo era. Su cuenta en el banco subía de más de dos mil escudos. Sentado en su corredor, en la vieja casa amada, pensaba en todo aquello... pero se sentía fe-

lis... Su vida no cambiaría. Era de otro... la había robado, pero era feliz y sabía también...

Solía ir a ver al Monaguillo. Este le preguntó un día en intimidad:

—¿Sigues creyendo en tonterías de pacto con el Diablo?

—No digas así... Di que suerte, con el azar... Ahora fue a la oficina de los buscar, ya terminado, a Mefistófeles; le trajo en sus manos, le miró... Se dirigió a mí, amaba... ¡No le creas! Es muy interesante. Mañana... Debe ser así, cuando le apliste...

Ya la mixtificación era para ese hombre una cosa de fuerza vital, se había puesto a la verdadera... Por eso para el era una cosa algo muy amado... Sabía que le habían tomado juergas con muchachas y mujeres "diablas", es verdad... lo sojuzgaban más. ¿Eran sus cachimbas, quién podría negarlo? Nunca había visto y vivido candelillas? ¡Era su esperanza, su ilusión, su enfadea, Monaguillo! Era que soy feliz. ¡Ma se gozan mis hijas!

Inútil era entonces que el cura le dijera que tan sólo había sido una mixtificación las candelillas? ¿Sus ojos? Le parecía verlas saltando hacia él, como de fuego y el hacía ver la tontería de huir de ellas, huir de su ideal...

El cura, desesperado, le dijo un día la verdad, la cosa de lo que se había valido para su felicidad, que no debía al agente, que no eran candelillas? ¡Nada podía hacerle lo contrario...!

Llamó entonces al gringo, y la contó a aquel lamentable de aquel hombre perdido para siempre. El Gringo golpeaba su cachimba y una tarde, a la puerta de allá en la puerta de la iglesia, vio el cura dos candelillas... Le dijo a Bautista. El cura dio un grito de alegría to... Ya tenía la prueba tima, indiscutible. Las candelillas eran los ojos de la hija rro que brillaban en la oscuridad... Llamó a Bautista... seguida. Vino éste, y se quedó sin lado... y precisamente nuevo su perro se acercó a la puerta de la iglesia.

—¡Ves? —le dijo— ¿Qué son tus candelillas? ¿Qué ahora? Bautista estaba... tado a volver a la puerta, y seguía siendo cómico... este reacción estaba...

—Monaguillo! —le dijo— canalla!... Has conseguido ensueño! ¡Y que con... mi casa... era la única cosa... ¡Y José! ¡Y José! dijo sólo esta... ¡Dejalo que... razón... Todos los... el mundo tiene sus... llas... Víctima... sean de Dios o del Diablo... mina, para llegar... te... Las tuyas... Las de Bautista... la miseria... ¡La... Monaguillo...!

(*).— Todo esto no... tado por un paranoico.

PROYECTO SOBRE ARRENDAMIENTOS TRATA ESTA TARDE EL SENADO

Tabla de sesión ordinaria de la Cámara de Diputados

Una sesión especial, de 16 a 19 horas, celebrará hoy el Senado a fin de tratar el proyecto que prorroga hasta el 31 de marzo de 1963 la vigencia de la ley que estableció el congelamiento de las rentas de arrendamiento.

En la CAMARA.— Es probable que en su sesión ordinaria de esta tarde, la Cámara de Diputados trate las observaciones del Ejecutivo al proyecto que modifica la Ley de Inscripciones Electorales y la Ley General de Elecciones, que ya fueron despachadas por el Senado.

Además, tiene la siguiente tabla de materias:

1.— Moción que autoriza a la Universidad de Concepción para donar un terreno al Fisco, con el objeto de que se construya una Casa de Menores.

2.— Mensaje que dispone que las expropiaciones que se efectúen para formar las áreas verdes y ensanches de calles, consultadas en el Plano Regulador de Chillán, sean pagadas por esa Municipalidad y no por la CORVI.

3.— Proyecto que modifica las leyes 10.134 y 12.957, sobre empréstitos a la Municipalidad de Los Andes.

4.— Mensajes que autorizan a las Municipalidades de Parral y Rinconada para contratar empréstitos.

5.— Observaciones del Ejecutivo al proyecto que otorga fondos para el camino de San Fernando a Pichilemu y al que modifica el monto de las multas por infracciones al Código del Trabajo y leyes complementarias.

El debate y las respectivas votaciones continuarán en otra sesión especial que se efectuará mañana, entre las mismas horas.

Comités Regionales realizaron labor del Colegio Médico

En oportunidad a una consulta formulada oportunamente por el Honorable Consejo General del Colegio Médico de Chile, se realizó una reunión de los Consejos Regionales de todo el país, la que tuvo lugar en el Auditorio del Colegio con asistencia de la totalidad de los consejeros regionales.

Diputados del PDC se reunieron ayer

Una manifestación al diputado José Musalem, con motivo de su día onomástico, ofrecieron ayer, en un restaurante de Las Condes, los diputados demócratacristianos.

Según se supo, en dicha reunión se habló sobre la próxima sesión de la Junta Nacional del Partido. Aún cuando no se adoptaron acuerdos, la mayoría de los diputados es partidaria de proclamar un candidato presidencial en esa oportunidad. Otros opinan que tal decisión debe ser adoptada por el Congreso Nacional del Partido, cuya fecha de realización será fijada precisamente por la Junta Nacional, el sábado y domingo próximos.

ACTIVIDADES PARTIDARIAS

PARTIDO RADICAL

ASAMBLEA DE LAS CONDES.— Cita a sesión extraordinaria para esta tarde, a las 19 horas, en su local de Encomenderos 672.

ORGANIZACION FEMENINA.— Cita para hoy, a las 19.30 horas, en Agustinas 620. Darán cuenta sobre organización las dirigentes nacionales diputada Inés Enríquez y señora Aura Gonzalez.

PARTIDO LIBERAL

JUNTA EJECUTIVA NACIONAL.— Cita a sesión para esta tarde, a las 19 horas, en la sede central del Partido. Se encarece la asistencia y puntualidad.

ASAMBLEA DE LA SEGUNDA COMUNA.— Cita para mañana, a las 19.30 horas, en Catedral 1183, 2.o piso.

JIRAS POLITICAS HARAN DIRIGENTES CONSERVADORES

Bajo la presidencia de don Francisco Bulnes Sanfuentes, con la asistencia de sus vicepresidentes, diputados Sergio Diez Urzúa y Julio Subercaseaux, y de la casi totalidad de sus vocales, celebró sesión ordinaria la Junta Ejecutiva del Partido Conservador. Don Francisco Bulnes informó acerca de la labor que realizará como Presidente Nacional del Partido, y reiteró la necesidad de contar con la colaboración y el sacrificio de todos los conservadores, especialmente con la de los vocales de la Junta y la de los parlamentarios del Partido.

Enseguida la Junta recibió al Presidente Provincial de Valparaíso, don Ernesto Noguera Gorget, quien dio una detenida cuenta acerca de la situación del Partido en dicha provincia y de la labor que está realizando la directiva que preside. Destacó de manera especial la acción que realiza el Departamento Gremial en Valparaíso. Luego se refirió a las renuncias presentadas últimamente por cuatro ex dirigentes departamentales, destacando la poca importancia electoral que ellas revestían. Informó que dichas renuncias tuvieron mayor trascendencia que la que merecían, debido a la enorme publicidad que elementos demócratacristianos se encargaron de darle.

Después de escuchar el informe del señor Noguera, la Junta acordó que el próximo viernes 23 del presente, don Francisco Bulnes, acompañado de los vicepresidentes señores Diez y Subercaseaux, visite la provincia de Valparaíso con el objeto de tomar contacto con todos los dirigentes provinciales, departamentales y comunales de la provincia, y celebrar una conferencia de prensa para dar a conocer la posición política y doctrinaria del Partido.

Se acordó que la mesa directiva visite el día domingo la provincia de Aconcagua.

NUEVA DIRECTIVA ELIGIERON ROTARIOS

Samuel Claro Velasco, presidente del Rotary Club de Santiago, en la sesión ordinaria de ayer, se refirió en términos muy elogiosos a la personalidad de Monseñor Raúl Silva Henríquez, felicitándose de la decisión de la Santa Sede de exaltarlo a la dignidad de Príncipe de la Iglesia. También se refirió a la visita del Duque de Edimburgo, subrayando los tradicionales vínculos de afecto entre Chile y Gran Bretaña.

En la referida sesión, fueron elegidos los cargos de presidente, dos vicepresidentes, tesorero, protesorero y prosecretario.

REMATE DE LOCALES COMERCIALES DE LA CAJA NACIONAL DE EMPLEADOS PUBLICOS Y PERIODISTAS

REMATE DE LOS LOCALES COMERCIALES UBICADOS EN EL EDIFICIO DE HUERFANOS N.o 1147, A REALIZARSE LOS DIAS 27, 28 Y 29 DE MARZO DE 1962, A LAS 10 HRS., EN LA SALA DEL TEATRO PACIFICO, HUERFANOS Nº 1147 (INTERIOR), ANTE EL NOTARIO SR. PEDRO CUEVAS C.— LA VENTA SE EFECTUARA EN CUMPLIMIENTO A LO DISPUESTO EN EL D. F. L. N.o 39, DE 1959, Y LEY N.o 6.071 Y REGLAMENTO DE COPROPIEDAD, PUDIENDO PARTICIPAR TODO POSTOR.

UBICACION		M2.		Tasación Reajustada		Minimum 85%
MARTES 27 DE MARZO DE 1962						
Huérfanos 1167	1.o	102.60				
	Alt.	102.60				
	Subt.	85.60	Eº	70.638,—	Eº	60.042,—
Huérfanos 1153—51	1.o	99,—				
	Alt.	99,—				
	Subt.	224.90		93.111,—		79.144,—
Huérfanos 1141—37	1.o	91.10				
	Alt.	88.30		71.342,—		60.641,—
Huérfanos 1133—29	1.o	108.50				
	Alt.	128.90				
	Subt.	261.20		90.246,—		76.709,—
Huérfanos 1125	1.o	45,—				
	Alt.	45,—		28.507,—		24.231,—
Huérfanos 1121	1.o	45,—				
	Alt.	46,—		28.758,—		24.444,—
Huérfanos 1113	1.o	45,—				
	Alt.	46,—		28.758,—		24.444,—
Huérfanos 1109	1.o	44.10				
	Alt.	44.10		27.954,—		23.761,—
Huérfanos 1147	Teatro Pacífico	2.029,60		396.628,—		337.134,—
MIERCOLES 28 DE MARZO DE 1962						
Huérfanos 1101	1.o	91.80				
	Alt.	91.80	Eº	78.682,—	Eº	66.880,—
Bandera 310	1.o	44.10				
	Alt.	44.10		27.954,—		23.761,—
Bandera 314	1.o	81.70				
	Alt.	81.70		57.114,—		48.547,—
Bandera 322	1.o	47.30				
	Alt.	47.30		28.104,—		23.888,—
Bandera 318	Gal. Com. 3 1.o	16.40				
	Alt.	16.40		5.380,—		4.573,—
Bandera 318	Gal. Com. 5 1.o	36.30				
	Alt.	36.30		16.792,—		14.273,—
Bandera 318	Gal. Com. 7 1.o	33.30				
	Alt.	33.30		15.435,—		13.120,—
Huérfanos 1147	Banco Arabe	1.847,50		294.115,—		249.998,—
JUEVES 29 DE MARZO DE 1962						
Bandera 318	Gal. Com. 9 1.o	33.30				
	Alt.	33.30	Eº	15.435,—	Eº	13.120,—
Bandera 318	Gal. Com. 15 1.o	13.80		3.268,—		2.778,—
Huérfanos 1147	Gal. Com. 17 1.o	61.90				
	Alt.	75.70				
	Subt.	86.20		39.969,—		33.974,—
Bandera 318	Gal. Com. 16-18 1.o	72.70				
	Alt.	75.50		38.964,—		33.119,—
Bandera 318	Gal. Com. 14 1.o	42.30				
	Alt.	42.30		19.557,—		16.623,—
Bandera 318	Gal. Com. 10 1.o	9.90				
	Alt.	21.50		4.776,—		4.060,—
Bandera 318	Gal. Com. 6 1.o	24.80				
	Alt.	23.50		11.262,—		9.573,—
Bandera 318	Restaurant Santiago Subterráneo	1.251,90		167.419,—		142.306,—

CONDICIONES:

a) Las personas que compren en remate público deberán pagar, como cuota al contado, el 15 por ciento del valor de adjudicación.
b) El saldo de precio se pagará en 20 cuotas trimestrales iguales y vencidas, con el 5 por ciento de interés anual acumulativo. En caso de mora pagarán con interés penal del 12 por ciento anual.
c) El saldo de precio y los dividendos correspondientes son reajustables en las condiciones establecidas en el Art. 68 del D. F. L. N.o 2 de 1959.
d) La suma necesaria para enterar la respectiva cuota al contado, deberá entregarse al Notario dentro del quinto día de efectuado el remate.
e) Para participar en el remate TODO POSTOR deberá depositar ante el Notario un Vale-Vista bancario, tomado a nombre del postor y endosado a la orden del Notario, o en dinero efectivo, el 10 por ciento del mínimum del local por el cual se interesa.
Deberá declarar, además, al momento de efectuar dicho depósito, si rematará para sí o en cumplimiento de mandato, en cuyo caso individualizará al mandante.
f) Para garantizar el pago del saldo de precio y demás obligaciones, el comprador deberá constituir primera hipoteca en favor de la Caja Nacional de Empleados Públicos y Periodistas. El atraso en el pago de una o más de las cuotas trimestrales hará exigible el total de la obligación, la que se entenderá como de plazo vencido.
g) La escritura deberá ser suscrita por el comprador dentro del plazo que la Institución le notifique.
h) El local se rematará ad-corpus, en el estado en que actualmente se encuentra, sin considerar las instalaciones y demás que sean pertenencia de los actuales arrendatarios de la Institución.
i) Los gastos de escritura, inscripciones, impuestos de transferencia y demás que graven la compraventa, derechos notariales y cualquier otro gasto derivado del remate, serán de cargo total y exclusivo del comprador.
j) Si el comprador no pagare la diferencia resultante entre el valor de la garantía y la cuota al contado, o no suscribiere la escritura dentro de los plazos señalados en estas bases, perderá, a título de multa e indemnización de perjuicios, en beneficio de la Caja, la suma de dinero que haya depositado en la forma indicada en la letra e).
k) La desocupación del local subastado será de la responsabilidad exclusiva del comprador, quedando la Institución liberada de desahucio y demás que comprenden este objetivo con respecto a los actuales ocupantes arrendatarios.
l) En todo lo no contemplado expresamente en las presentes bases de remate regirán las disposiciones del D. F. L. N.o 39, de 1959, sus modificaciones y reglamentos, disposiciones que se entienden conocidas y aceptadas por el solo hecho de participar en el remate.
m) El local de calle Huérfanos N.o 1147, Galería Comercial-Interior (Teatro Pacífico), es objeto de un contrato de arrendamiento a favor de "Espectáculos Metropolitanos S. A." que consta en escritura pública inscrita, cuyo vencimiento es el 10 de octubre de 1963.
El local de la misma ubicación ocupado por el Banco Arabe de Chile, es también objeto de contrato de arrendamiento, que consta en escritura pública inscrita, a favor del citado Banco, con vencimiento al 30 de junio de 1964.

MAYORES INFORMES Y ANTECEDENTES Y CONSULTAS: AVENIDA BERNARDO O'HIGGINS N.o 1353 — 6.o PISO — DE LUNES A VIERNES, DE 14 A 17 HORAS, Y SABADOS DE 9 A 12 HORAS.

MARIO GONZALEZ HERRERA
Gerente Santiago

RAUL INFANTE YAVAR
Vicepresidente Ejecutivo

Remate de los locales comerciales ubicados en el edificio de calle Amunátegui N.o 86, a realizarse el día 30 de marzo de 1962, a las 10 horas, en la Sala del Honorable Consejo de la Institución, Avenida Bernardo O'Higgins N.o 1353, ante el Notario señor Jaime García Palazuelos. La venta se efectuará en cumplimiento a lo dispuesto en el DFL N.o 39, de 1959, y la Ley N.o 6.071, y Reglamento de Copropiedad, pudiendo participar todo postor.

Local N.o	Ubicación		Mts. 2	Tasación	Minimum 85%
1	Amunátegui	74	68.20	14.758	12.544
2	"	78	63.30	13.695	11.641
3	"	80	63.90	13.814	11.742
4-5	"	82-84	69.70	15.063	12.803
6-7	"	88-90	90.40	19.481	16.559
8	"	92	63.90	13.814	11.742
9	"	94-96	137.70	31.995	27.196
10	Moneda	1412	52.50	14.227	12.093
Altillo			18.60		

CONDICIONES:

a) Las personas que compren en remate público deberán pagar, como cuota al contado, el 15% del valor de adjudicación.
b) El saldo del precio se pagará en 20 cuotas trimestrales iguales y vencidas, con el 5% de interés anual acumulativo. En caso de mora en el pago de las cuotas, se pagará un interés penal del 12% anual.
c) El saldo de precio y los dividendos correspondientes son reajustables en las condiciones establecidas en el Art. 68 del DFL N.o 2, de 1959.
d) La suma necesaria para enterar la respectiva cuota al contado deberá entregarse al Notario dentro del quinto día de efectuado el remate.
e) Para participar en el remate, TODO POSTOR deberá depositar ante el Notario un vale-vista bancario, tomado a nombre del postor y endosado a la orden del Notario, o en dinero efectivo, el 10% del mínimum del local por el cual se interesa.
Deberá declarar, además, al momento de efectuar dicho depósito, si rematará para sí o en cumplimiento de mandato, en cuyo caso individualizará al mandante.
f) Para garantizar el pago del saldo de precio y demás obligaciones, el comprador deberá constituir primera hipoteca en favor de la Caja Nacional de Empleados Públicos y Periodistas. El atraso en el pago de una o más cuotas trimestrales hará exigible el total de la obligación, la que se entenderá como de plazo vencido.
g) La escritura deberá ser suscrita por el comprador dentro del plazo que la institución le notifique.
h) El local se rematará ad-corpus, en el estado en que actualmente se encuentra, sin considerar las instalaciones y demás que sean pertenencia de los actuales arrendatarios de la Institución.
i) Los gastos de escritura, inscripciones, impuestos de transferencia y demás que graven la compraventa, derechos notariales y cualquier otro gasto derivado del remate, serán de cargo total y exclusivo del comprador.
j) Si el comprador no pagare la diferencia resultante entre el valor de la garantía y la cuota al contado, o no suscribiere la escritura dentro de los plazos señalados en estas bases, perderá, a título de multa e indemnización de perjuicios, en beneficio de la Caja, la suma de dinero que haya depositado en la forma indicada en la letra e).
k) La desocupación del local subastado será de la responsabilidad exclusiva del comprador, quedando la Institución liberada de desahucio y demás que comprenden este objetivo con respecto a los actuales ocupantes arrendatarios.
l) En todo lo no contemplado expresamente en las presentes bases de remate regirán las disposiciones del DFL N.o 39 de 1959, sus modificaciones y reglamentos, disposiciones que se entienden conocidas y aceptadas por el solo hecho de participar en el remate.
MAYORES INFORMES, ANTECEDENTES Y CONSULTAS; AVENIDA BERNARDO O'HIGGINS N.o 1353, 6.o PISO, DE LUNES A VIERNES, DE 14 A 17 HORAS, Y SABADOS, DE 9 A 12 HORAS.

Mario González Herrera,
GERENTE - SANTIAGO

Raúl Infante Yávar,
VICEPRESIDENTE EJECUTIVO

REMATE DE LOS LOCALES COMERCIALES UBICADOS EN EL EDIFICIO DE AVENIDA MATTA N.o 1143, A REALIZARSE EL DIA 30 DE MARZO DE 1962, A LAS 10 HORAS, EN LA SALA DEL H. CONSEJO DE LA INSTITUCION, AVDA. B. O'HIGGINS - N.o 1353 ANTE EL NOTARIO SEÑOR HORACIO SOISSA. LA VENTA SE EFECTUARA EN CUMPLIMIENTO A LO DISPUESTO EN EL DFL. N.o 39, DE 1959, Y LA LEY N.o 6.071, Y REGLAMENTO DE COPROPIEDAD, PUDIENDO POSTULAR TODO POSTOR.

Local N.o	Ubicación	Mts2.	Tasación	Min. 85%
1	Av. Matta 1135	36.75	6.312	5.365
Subt.		16.00		
1	Av. Matta 1139	69.30	10.880	9.248
Subt.		16.00		
1	Av. Matta 1151	78.60	12.721	10.813
Subt.		24.10		
1	Av. Matta 1151—A	46.50	8.223	6.996
Subt.		24.00		
1	Av. Matta 1155	78.60	11.106	9.440
1	Av. Matta 1155—A	46.50	9.737	8.276
Subt.		46.50		
1	Av. Matta 1167	69.30	11.116	9.449
Subt.		20.30		
1	Av. Matta 1171	34.35	6.241	5.305
Subt.		21.00		

CONDICIONES: Iguales a las del edificio Amunátegui N.o 86.
MAYORES INFORME, ANTECEDENTES Y CONSULTAS:
Avenida Bernardo O'Higgins N.o 1353, sexto piso, de lunes a viernes, de 14 a 17 horas, y sábados, de 9 a 12 horas.

MARIO GONZALEZ HERRERA
Gerente—Santiago

RAUL INFANTE YAVAR
Vicepresidente Ejecutivo

REMATE DE LOS LOCALES COMERCIALES DEL EDIFICIO UBICADO EN CALLE AGUSTINAS 1513, A REALIZARSE EL DIA 3 DE ABRIL DE 1962, A LAS 10 HORAS EN LA SALA DEL H. CONSEJO DE LA INSTITUCION, AVDA. B. O'HIGGINS 1353, ANTE EL NOTARIO SEÑOR JORGE MAIRA CASTELLON. LA VENTA SE EFECTUARA EN CUMPLIMIENTO A LO DISPUESTO EN EL DFL. N.o 39, DE 1959, Y LA LEY N.o 6.071, Y REGLAMENTO DE COPROPIEDAD, PUDIENDO PARTICIPAR TODO POSTOR.

Local N.o	Ubicación	Mts2.	Tasación	Min. 85%
1	Agustinas 1555	70.30	17.686	15.033
Subt.		60.30		
1	Agustinas 1543	59.23	14.584	12.396
Subt.		46.35		
1	Agustinas 1539	65.59	15.726	13.367
Subt.		46.35		
1	Agustinas 1525	48.42	9.196	7.817
1	Agustinas 1517	52.30	18.012	15.310
Subt.		100.02		
1	Agustinas 1515	75.09	20.461	17.392
Subt.		78.13		
1	Agustinas 1511	69.95	18.556	15.772
Subt.		66.47		
1	Agustinas 1509	61.48	16.597	14.107
Subt.		54.21		
1	San Martín 222	47.10	11.700	9.945
Subt.		34.92		
1	San Martín 226	56.04	14.475	12.304
Subt.		45.30		
1	San Martín 238	62.71	11.591	9.852
1	San Martín 246	60.23	23.508	19.982
Subt.		157.80		

CONDICIONES: Iguales a las del edificio de Amunátegui N.o 86.
MAYORES INFORMES, ANTECEDENTES Y CONSULTAS:
Avenida Bernardo O'Higgins N.o 1353, sexto piso, de lunes a viernes, de 14 a 17 horas, y sábados, de 9 a 12 horas.

MARIO GONZALEZ HERRERA
Gerente—Santiago

RAUL INFANTE YAVAR
Vicepresidente Ejecutivo

REMATE DE LOS LOCALES COMERCIALES UBICADOS EN EL EDIFICIO DE CALLE TARAPACA N.o 782, A REALIZARSE EL DIA MARTES 3 DE ABRIL, DE 1962, A LAS 10 HORAS EN LA SALA DEL H. CONSEJO DE LA INSTITUCION, AVDA. BERNARDO O'HIGGINS 1353 ANTE EL NOTARIO SEÑOR JORGE MAIRA CASTELLON. LA VENTA SE EFECTUARA EN CUMPLIMIENTO A LO DISPUESTO EN EL DFL. N.o 39, DE 1959, Y LA LEY N.o 6.071, Y REGLAMENTO DE COPROPIEDAD, PUDIENDO PARTICIPAR TODO POSTOR.

Local N.o	Ubicación	Mts2.	Tasación	Min. 85%
1	Sn. Francisco 206	62.70	18.858	16.029
2	Sn. Francisco 202 esq. Tarapacá	85.80	30.998	26.348
3	Tarapacá 772	49.50	14.907	12.671

CONDICIONES: Iguales a las del edificio de Amunátegui N.o 86.

MAYORES INFORMES, ANTECEDENTES Y CONSULTAS:
Avenida Bernardo O'Higgins N.o 1353, sexto piso, de lunes a viernes, de 14 a 17 horas, y sábados, de 9 a 12 horas

MARIO GONZALEZ HERRERA
Gerente—Santiago

RAUL INFANTE YAVAR
Vicepresidente Ejecutivo

REMATE DE LOS LOCALES COMERCIALES UBICADOS EN EL EDIFICIO DE JOSE MIGUEL DE LA BARRA N.o 480, A REALIZARSE EL DIA 5 DE ABRIL DE 1962, A LAS 10 HORAS, EN LA SALA DEL H. CONSEJO DE LA INSTITUCION, AVENIDA BERNARDO O'HIGGINS N.o 1353, ANTE EL NOTARIO SEÑOR JORGE MAIRA CASTELLON.— LA VENTA SE EFECTUARA EN CUMPLIMIENTO A LO DISPUESTO EN EL D.F.L. N.o 39, DE 1959, Y LEY N.o 6071 Y REGLAMENTO DE COPROPIEDAD, PUDIENDO PARTICIPAR TODO POSTOR.

UBICACION		M2		Tasación Reajustada		Minimum 85%
J. M. de la Barra 460		103.30	Eº	31.997,—	Eº	27.197,—
	Subt.	82,—				
J. M. de la Barra 464		61.40		17.359,—		14.755,—
J. M. de la Barra 468		67,—		18.883,—		16.051,—
J. M. de la Barra 472		69.25		19.536,—		16.606,—
J. M. de la Barra 476		50.50		16.924,—		14.385,—
	Subt.	47.85				
J. M. de la Barra 484		54.75		17.468,—		14.848,—
	Subt.	36.50				
J. M. de la Barra 486		69.90		19.699,—		16.744,—
J. M. de la Barra 494		117.80		43.479,—		36.957,—
esq. Monjitas	Subt.	121.70				
Monjitas 420		61.20		18.828,—		16.004,—
	Subt.	58.50				
Monjitas 428		87.05		14.529,—		12.350,—
Monjitas 436		55.80		14.203,—		12.073,—
Monjitas 448		98.65		27.154,—		23.081,—
	Subt.	37.50				
Monjitas 460		69.70		17.577,—		14.940,—
Monjitas 464		55.80		14.094,—		11.980,—
Monjitas 470		55.80		14.094,—		11.980,—
Monjitas 478		36.30		12.298,—		10.453,—
	Subt.	54.20				
Monjitas 493		61.60		20.243,—		17.207,—
esq. Mosqueto	Subt.	51,—				
Mosqueto 485		99.60		16.869,—		14.339,—
Mosqueto 489	Of. y Garag.	803.72		42.663,—		36.264,—

CONDICIONES:

a) Las personas que compren en remate público deberán pagar, como cuota al contado, el 15% del valor de adjudicación.
b) El saldo de precio se pagará en 20 cuotas trimestrales iguales y vencidas, con el 5% de interés anual acumulativo. En caso de mora en el pago de las cuotas, se pagará un interés penal del 12% anual.
c) El saldo de precio y los dividendos correspondientes son reajustables en las condiciones establecidas en el Art. 68 del D.F.L. N.o 2, de 1959.
d) La suma necesaria para enterar la respectiva cuota al contado, deberá entregarse al Notario dentro del 5.o día de efectuado el remate.
e) Para participar en el remate TODO POSTOR deberá depositar ante Notario un Vale-Vista bancario, tomado a nombre del postor y endosado a la orden del Notario, o en dinero efectivo, el 10% del mínimum del local por el cual se interesa.
Deberá declarar, además, al momento de efectuar dicho depósito, si rematará para sí o en cumplimiento de mandato, en cuyo caso individualizará al mandante.
f) Para garantizar el pago del saldo de precio y demás obligaciones, el comprador deberá constituir primera hipoteca en favor de la Caja Nacional de Empleados Públicos y Periodistas. El atraso en el pago de una o más cuotas trimestrales hará exigible el total de la obligación, la que se entenderá como de plazo vencido.
g) La Escritura deberá ser suscrita por el comprador dentro del plazo que la institución le notifique.
h) El local se rematará ad-corpus, en el estado en que actualmente se encuentra, sin considerar las instalaciones y demás que sean propiedad de los actuales arrendatarios de la Institución.
i) Los gastos de escritura, inscripciones, impuestos de transferencia y demás, que graven la compraventa, derechos notariales y cualquier otro gasto derivado del remate, serán de cargo total y exclusivo del comprador.
j) Si el comprador no pagare la diferencia resultante entre el valor de la garantía y la cuota al contado, o no suscribiere la escritura dentro de los plazos señalados en estas bases, perderá, a título de multa e indemnización de perjuicios, en beneficio de la Caja, la suma de dinero que haya depositado en la forma indicada en la letra e).
k) La desocupación del local subastado será de la responsabilidad absoluta del comprador, quedando la Institución liberada de desahucio y demás que comprenden este objetivo con respecto a los actuales ocupantes arrendatarios.
l) El adjudicatario de la oficina y boxes deberá constituir en los patios, servidumbre de tránsito perpetua, voluntaria gratuita e irrevocable a favor de los adquirentes, arrendatarios o usuarios de los departamentos, oficinas y locales comerciales del inmueble, exclusivamente para el traslado de muebles, recolección de basuras, abastecimientos de combustibles, reposición o reparación de las calderas, cañerías, u otros menesteres que exija la conservación del edificio.
La servidumbre referida corresponde a la parte proporcional de espacios comunes de la citada oficina y boxes.
m) En todo lo no contemplado expresamente en las presentes disposiciones de remate, regirán las del D.F.L. N.o 39, de 1959, sus modificaciones y reglamentos, disposiciones que se entienden conocidas y aceptadas por el solo hecho de participar en el remate.

MAYORES INFORMES, ANTECEDENTES Y CONSULTAS: AVENIDA BERNARDO O'HIGGINS N.o 1353, 6.o PISO, DE LUNES A VIERNES, DE 14 A 17 HORAS, Y SABADOS DE 9 A 12 HORAS.

MARIO GONZALEZ HERRERA
Gerente Santiago

RAUL INFANTE YAVAR
Vicepresidente Ejecutivo

Hoy llegará al hogar de Adriana Mora, en Cerro Navia, el Gran Premio que obtuvo en "Viva Gratis un Mes"

● A las 18 horas, en el primer piso de LA NACION, se entregarán los premios "de consuelo" y los del sorteo popular. ● A los de provincias se les enviará a su domicilio

Esta foto fue tomada anoche en nuestro diario. Están Adriana Mora y su marido, Edmundo Echenique Carrasco. Vinieron a dar sus agradecimientos a LA NACION y a la firma ANTILLO ESCOBAR HNOS. LTDA. por el valioso y suculento premio que ella ganó en VIVA GRATIS UN MES.

Hoy es el día de la entrega de premios en el Concurso "VIVA GRATIS UN MES", auspiciado por LA NACION y la firma ANTILLO ESCOBAR HNOS. LTDA., de Gran Avenida 2649.

Corresponden estos premios al séptimo sorteo efectuado el sábado último, y que tuvo como ganadora principal a Adriana Mora, domiciliada en Pichilemu 6531, de Cerro Navia.

Esta tarde, luego de retirarlos de los almacenes Antillo Escobar Hnos. Ltda., una camioneta de LA NACION irá a las 18 horas a Pichilemu 6531, y hará entrega a Adriana Mora de la mercadería, abarrotes y artículos de consumo diario que comprende el primer premio.

VINO A "LA NACION"

Adriana Mora y su marido Edmundo Echenique Carrasco estuvieron anoche en nuestro diario, por cierto que sumamente contentos y, dentro de su modestia y alegría, expresaron sinceras palabras de agradecimiento para LA NACION y los almacenes ANTILLO ESCOBAR HNOS. LTDA. Dijo Adriana Mora: "Vuelvo a darles las gracias, caballeros, a ustedes y a la firma Antillo Escobar, que han sido tan generosos. Mañana los espero en mi casa, cuando me lleven el premio. Créanme que he llegado a soñar con las cosas".

A LAS 18 HORAS

A las 18 horas de hoy, en las oficinas del Concurso "VIVA GRATIS UN MES", en el primer piso de nuestro diario, se procederá a entregar los premios a los ganadores del sorteo "de consuelo". Los premios de provincias se enviarán al domicilio indicado por los concursantes ganadores. Las personas con derecho a estos premios deberán probar su identidad con el carnet respectivo.

Los ganadores del sorteo popular, efectuado entre los espectadores del acto del sábado último, deberán retirar sus premios de la oficina de Propaganda, primer piso.

OCTAVO SORTEO

El próximo sábado corresponde realizar el octavo sorteo de nuestro popular Concurso "VIVA GRATIS UN MES", a las 13 horas, en el hall central de nuestro diario, y con los mismos valiosos premios de los sorteos anteriores.

FELICITACIONES

Felicitaciones recibidas por el Concurso "VIVA GRATIS UN MES", para LA NACION y la Firma Antillo Escobar Hnos. Ltda., en estos últimos días:

JUAN DIAZ ARAYA.— 2 Norte 100, Talca, carnet 109863.

GUILLERMINA HARO DE ALMONACID. —Quellón, Chiloé.

Edmundo Echenique Carrasco y Adriana Mora, en el comedor de su casa de Pichilemu, [illegible] dan a conocer sus impresiones a LA NACION, el mismo día en que Adriana obtuvo el premio en el séptimo sorteo del Concurso VIVA GRATIS UN MES.

Nómina de los concursantes premiados

● Correspondiente al séptimo sorteo de "VIVA GRATIS UN MES", efectuado el sábado último

Nómina oficial de los ganadores del séptimo sorteo del Concurso "VIVA GRATIS UN MES", efectuado el sábado último:

PRIMER PREMIO

ADRIANA MORA, Pichilemu 6531, carnet 2779061, de Santiago.

"DE CONSUELO"

MARIA SEPULVEDA, Hernán Cortés 3237, carnet número 1251410, de Santiago, un saco de 20 kilos de azúcar CRAV, de la Compañía de Refinería de Azúcar de Viña del Mar.

ISAURA DE CANCINO, García Reyes 527, carnet 3158562, de Santiago, un saco de 20 kilos de azúcar CRAV, de la Compañía de Refinería de Azúcar de Viña del Mar.

TERESA SEPULVEDA, Catedral 4546, carnet 4774430, de Santiago, una caja de fideos Carozzi.

ELVIRA LOPEZ DE G., Baquedano 710, carnet 0481350, de Santiago, una caja de fideos Carozzi.

JUANITA QUINTANA, Octava Avenida 1226, carnet 68953, de Santiago, un kilo de té Repitame.

AMBROSIO CABRERA, Guillermo Mann 2751, carnet 555124, de Santiago, un saco de arroz.

AIDA G. DE HIDALGO, El Boldo 256, carnet 2477472, Población Las Rejas, Santiago, un saco de arroz.

SORTEO POPULAR

Mercedes Reyes (N.o 795), Mercedes Sánchez (N.o 609), Antonieta Gaidámez (N.o 979), Juan Guerra (N.o 942), Berta Jara (N.o 875), Celia Silva (N.o 932) y Elena Arancibia (N.o 713). A las dos primeras les corresponde un delantal o blue-jean de la Casa Julín Serra (San Antonio 559), y a las restantes, entradas para cines céntricos.

DE LAS PROVINCIAS

IDA DE ALFARO, Arturo Prat 69, carnet 32272 de Limache, Cerro Blanco de Polpaico. Premio: un saco de azúcar CRAV, de la Compañía de Refinería de Azúcar de [illegible] del Mar.

RAQUEL ARELLANO [illegible] Prieto 291, carnet [illegible] Buin. Premio: un saco de [illegible] car CRAV, de la Compañía [illegible] Refinería de Azúcar de [illegible] del Mar.

JULIA ARELLANO [illegible] derra N.o 1085, carnet [illegible] Constitución. Premio: [illegible] una caja de Carozzita.

ELIDA C. DE SAAV[illegible] Colón 896, carnet [illegible] Curicó. Premio: una [illegible] Carozzita.

ABELARDO PLAZA [illegible] A. Ríos 1431, carnet [illegible] San Antonio. Premio: [illegible] ta de galletas Mac-Ke[illegible]

INFORMACIONES DE HIPICA

MILLONARIO ganó fácil el premio "Otoño". Se cargó una vez más el tordillo y con ello molestó a Big Dandy, que en ese instante se abría. Escoltó al hijo de Quelus, Satélite, elemento que punteó durante toda la carrera. Tercera Anita y cuarto Big Dandy. Lejos remató Tolpán. LA NACION, en esta competencia, acertó el orden exacto en su pronóstico. Millonario fue favorito exclusivo de nuestro diario.

IMPRESOR FUE AL CLUB HIPICO Y PUSO 1.3|5 PARA LOS 1.000 MTS.

CORRERA EL COTEJO: EN BUEN ESTADO

(Pista de carrera)

1.000 metros:

IMPRESOR (M. Díaz), en 1.0 3|5.

INCAICO (J. Gómez), y LA POMPADOUR (R. Valenzuela), en 1.6; iguales.

RIÑA (A. Jaque), en 1.6.

CALCIS (G. Monetta), en 1.6 2|5.

REUMEN (J. Castro), y RASPADOR (V. Bravo), en 1.3 4|5; Reumén 1 cuerpo.

TETRACORDIO (A. Núñez), en 1.3 3|5.

CAPITELLO (C. Sepúlveda), en 1.5.

1.200 metros:

PALMADITO (E. Castillo), y REY DE REYES (R. Montoya), en 1.20 3|5; iguales.

GJIK (E. Contreras), en 1.22.

TURLUPIN (O. Sandoval), en 1.21.

NIRIVILO (J. E. Rodríguez), en 1.20.

1.400 metros:

MUZIANO (E. Araya), y TAKAMATSU (R. Madariaga), en 1.31; Muziano 2 cuerpos.

ANGURRIENTO (E. Saavedra), en 1.34.

CECIL RHODES (J. M. Aravena), en 1.36.

CONCLAVE (C. Galdames), en 1.35.

CHAMBERY (O. Muñoz), en 1.35 3|5.

MONTERILLA (A. Núñez), en 134.

CAMORRERO (E. Araya), y PENTATEUCO (C. Pezoa), en 1.35; iguales.

MATSU (J. E. Rodríguez), en 1.33.

DORALISA (C. Sepúlveda), en 1.34 2|5.

1.600 metros:

LUCERO (J. M. Aravena), en 1.48.

PHILIPP (G. Jorquera), en 1.48.

BIRLOCHO (J. L. Silva), en 1.50.

ESTERO (H. Salas), y PARRANDERO (E. Saavedra), en 1.0 3|5; iguales.

PETARDO (C. Galdames), en 1.0 1|5.

DOÑA NENA (H. Salas), y QUE MONADA (R. Jaque), en 1.0 3|5; Doña Nena por tres cuerpos.

AMBAR (C. Sepúlveda), en 1.2 3|5.

COLMAO (R. Latorre), y TONDERO (E. Castillo), en 1.3 2|5.

RESORTE (C. Galdames), en 1.1.

DIFERENCIA (J. M. Aravena), en 1.1.

MARIO (G. Jorquera), en 1.1 3|5.

MI LOCA (F. Toro), en 1.2.

TIEMPAZO (F. Toro), en 1.1 3|5.

1.200 metros:

SUN VALLEY (F. Toro), y GOLDEN AGE (C. Pezoa), en 1.14; iguales.

BELLE PRINCESSE (F. Toro), en 1.14.

(Pista de arena)

800 metros:

ANTONINA (L. Espinoza), en 50.

TONADILLA (L. Espinoza), en 50.

RICKY BAR (J. M. Aravena), en 50 3|5.

AUTUMN QUEEN (B. Parra), en 51.

GRAND SLAM (L. Espinoza), en 51.

1.000 metros:

MALVA EN FLOR (S. Vera), en 1.6.

SIMPLON (C. Sepúlveda), en 1.3 3|5.

TOMBOLA (A. Núñez), en 1.6.

EL COMETA (R. Valenzuela), en 1.6 2|5.

GALARDON Y TESEO APRONTARON EN LA PALMA

SUS TRABAJOS FUERON BUENOS

(Pista de carrera)

500 metros:

REGRESO, Gabriel Meneses, en 31.

800 metros:

QUILMENA, Santiago Véliz, 50.

LAO TSE, Santiago Véliz, y JUAN FERNANDEZ, aprendiz, en 51, iguales.

DERROCHE, Samuel Meneses, en 50.

LEONORA, Manuel Lazzus, en 50.

MALDITILLA, C. Ojeda, en 50, a voluntad.

PALUMBARIO, aprendiz, y TECHITA, aprendiz, en 51 3|5, iguales.

1.000 metros:

PUERTO AISEN, Luis Cataldo, en 1.02 3|5.

ABELUK, Augusto Díaz, en 1.04.

AVARICIA, Heriberto González, en 1.04.

LE BOURGET, Fernando Toro, y DOLLINCO, Juan Pérez, en 1.03, iguales.

NORFOLK, Segundo Allende, en 1.02 2|5.

CUNCUMEN, Gustavo Farfán, en 1.02.

SUPERUNDA, Manuel Araneda, en 1.03 3|5.

BIONDA, Albino Salas, en 1.03.

CONTUMELIA, Albino Salas, en 1.03 3|5.

1.200 metros:

ORGULLOSO, Eduardo Soto, en 1.15 1|5.

HIJA DE ORO, Iván Sandoval, en 1.15 1|5.

MAKARIOS, Eduardo Soto, en 1.15 2|5.

FIERY, Rafael Castillo, en 1.14 2|5.

SORENA, Avelino Vásquez, en 1.18.

QUINTAL, Hernán Olguín, en 1.16.

QUITADOR, Clemente Ojeda, en 1.16 2|5.

BLACK EMPEROR, David Cerda, en 1.15 3|5.

TZIGAN, Luis Hevia, en 1.17.

SACALIN, Osvaldo Hermosilla, en 1.17.

CORSI, Manuel Lazzus, en 1.15.

1.400 metros:

MOLINERO, Avelino Vásquez, en 1.30 2|5.

MOLLENDO, Santiago Véliz, en 1.32.

SOLFERINO, Héctor Salas, en 1.29.

Una vuelta (1.634 metros):

JORDANIA, Albino Salas, en 1.56, a voluntad.

YAQUIL, Juan Martínez, en 1.46 2|5; últimos 800, en 51.

2.000 metros:

GALARDON, Sergio Vera, en 2.08 3|5; últimos 500, en 31 3|5.

2.600 metros:

TESEO, Ricardo Mo[illegible] en 2.49; fue acompañado [illegible] Reprint, Eduardo Sán[illegible] últimos 1.634 metros, [illegible] do 1.46; últimos 200, [illegible]

Inscripciones para el domingo en el H. Chile

Premio LONCHAMP.— 1.900 metros.— Carrera Especial.

Opositor	60	Huamachuco	49
G. Puyehúto	58	Palo Blanco	48
Garbiñe	54	B. Emperor	45
Estiron	53	Erudita	45
Reynald	52	I. Romano	45
Fleuret	50	Parisién	45
Yaquil	50		

Premio CLOUDY.— 2a. serie.

Le Girondin	61	Estrato	52
Katamon	59	Río Rapel	51
Torpedero	59	Anita Luisa	50
Positivo	58	C. Gandolfo	49
Chisela	55	Hill Master	49
Dollinco	54	Huarello	49
Rotary	53	Silabario	48
Sinai	52	Maldítilla	46

Premio CURTIDOR.— 2.000 metros.

B. Emperor	58	Don Tolo	45
Jasodito	58	Fregado	46
Peiping	57	Huiscapi	45
Tungay	54	Marañento	43
Birlocho	52	Pío Pío	45
Damocles	51	Surcouf	45
Erebus	47		

Premio COBLENZA.— 3a. serie.— 10a. carrera.

Arc de T.	57	Tanaguarena	50
Norlolk	57	Río Apure	50
Mascarade	56	Báltica	49
Buena Pinta	55	Palmadito	48
Marcianita	55	Payada	48
Ricky Bar	54	A la Carga	47
Inquisidor	52	Mateo	45
Almirantazgo	51		

Premio COBRA.— 4a. serie.— 12a. carrera.

Cizaña	54	Orgulloso	52
Promotor	54	Portalito	52
Sabio	54	Cavour	51
Alabancioso	53	Doreen	50
Superunda	53	Nacarada	50
Cielo Claro	53	Ferid	49
El Huinca	53	Asturia	49
Hill Captain	53	Spartanera	49
Vilitta	53	Africander	48
Fraguador	52	Guaraz	48
Bembel	52	Pullover	48
Brasilia	52		

Premio COBRA VERDE.— 5a. serie.— 11a. carrera.

Abrdos	54	Cucalón	52
Ahora Sí	54	Rey de Reyes	52
W. Land	54	R. Dancer	52
Lusitania	53	Coral	52
Abeluk	53	Enderby	52
Elite	53	Hija de Oro	52
Montalbán	53	Mira Ríos	52
Nogalero	53	Rojelana	52
Pto. Aisén	53	Timbao	52
Quilán	53	Cuto	51
Rubicunda	53	Cortijero	51

Premio COBRIZA.— 6a. serie.— 11a. carrera.

Pueyrredón	54	Laurie	51
Cataviento	53	Markky	51
Cumbanchero	53	Telémaco	51
Gramour	53	Alaraco	50
A. Munidos	53	Don Alfonso	50
Chapesda	53	Romancero	50
La Lolito	52	Ansia	50
Germano	52	Jálapa	50
Helón	52	Pastoricta, ex Tairox	50
Thaona	51		
Contumelia	51	Banku	49

Premio COCA COLA.— 7a. serie.

Foxy	54	Pura Casta	52
G. Patria	54	Flechador	52
Mino	54	Regreso	52
Passepartout	54	R. Brian	52
Zalameria	54	Salima	52
Edmund	53	Stock	52
Universo	53	Andén	51
A. Patricia	53	Cambusa	51
Tonifare	53	Camée	51
Olimpia	52	Tetracilina	51

Premio COCARDA.— 8a. serie.

Fiord	54	Good Metal	52
Quenequén	54	Niña Guapa	51
Temucana	54	Ignorado	50
Purapinta	53	Baldón	49
Q. Nuit	53	Señorial	49
Patrulla	53	Biblioteca	49
Torrentoso	53	Magalito	48
Teche	52	Samuel	48
Década	52	Atrevido	47
Esquire	52	Bamboo	47

Premio COCODETTE.— 9a. serie.— Jinetes aprendices.

Dictadora	54	Insurrecta	51
La Unica	54	P. Celeste	51
Kon Kom	54	Peladilla	51
Totoral	54	Madonna	51
Apolda	53	Traluñe	50
Amarintia	53	La Romanche	50
Olimpic	53	Espargelina	49
Alexandra	52	Guay	49
Aura	52	Nereidita	48
M. Theresia	52		

NOTA IMPORTANTE: Por acuerdo del H. Directorio, el jinete Albino Salas fue indultado; por lo tanto, desde esta reunión puede contratar montas.

Retiros y compromisos de montas vencen hoy en su horario de costumbre.

Ricky Bar, Mira Ríos, Báltica y Nogalero deberán certificar que están diestros.

Premio CAMIONETA.— 1.200 metros.— Condicional.— 2 años, no ganadores.

Adicto	55	Itata	55
Alocado	55	Lucas	55
Baldosín	55	Makarios	55
Baribá	55	Montenero	55
Benavides	55	Multimillonario	55
Boulanguer	55	Oir	55
Calivorano	55	On Benja	55
Cosmopolitan	55	O. Negro	55
Don Jaime	55	S. Carlos	55
Don Quijote	55	Sonético	55
Fidelio	55		

Premio CLARA.— 1.300 metros.— Condicional — 3 años, no ganadores.— Serie "A".

Armonio	56	Golden Crown	56
Cocorocó	56	Hill Boss	56
Chinchorrito	56	Impasable	56
Desolado	56	Incaico	56
Dionisio	56	Luzano	56
Dogmático	56	Manchego	56
Escalpelo	56	Mercador	56
M. Nevado	56	Quintal	56
Nativo	56	Testino	56
Polignac	56		

Premio CLOUD.— 1.300 metros.— Condicional.— 3 años, no ganadores.— Serie "B".

Anarquista	56	Oxkol	56
Antimaco	56	Papelucho	56
P. Prince	56	Quitador	56
Cortaviento	56	Romántico	56
Danilac	56	Sakhalin	56
Lucanor	56	Scevola	56
Mister M.	56	Storm C.	56
Modigliani	56	Teres	56
Mudejar	56	Teigan	56

Caballos que deberán certificar que están diestros para salir desde el partidor, en cuyo contrario serán eliminados, según acuerdo del H. Directorio: Banku, Baribal, Boulanguer Huamachuco, Montenero, Orion Negro y Río Rapel.

Fuera de condición del premio Cloudy: La Pelaita y Farafra.

Anulados por estar suspendidos: Pericles y Romance.

Fuera de condición del premio Cloudy (Art. 15 del Reglamento Interno): Furtiva.

Jinetes que se encuentran suspendidos y no podrán contratar montas: Matías Alquinta, Enrique Araya, José Escobar, Jorge Pacheco, Rogelio Pardi, Albino Salas e Iván Sandoval.

Anulados por haber corrido el 18-1-62: Sagitario, M. Malone, Symphonist, Lixir, El Cuco, Momentito, Millete, Ambientado, Nanmarú, Cairann, Big Lady, Alazán, La Borde, Mardilla, Buen Revés y Amigo.

Anulados por no haber solicitado en forma oportuna la autorización ante la Junta de Comisarios para su inscripción: Fenlard, Quilmeña y Aldeanaran.

Retiros y compromisos de montas vencen hoy en su horario de costumbre.

Anulado del premio Cloudy: Le Bourget.

NOTA: Las inscripciones para el jueves 28 se recibirán el miércoles 21.

3 CUERPOS

Por un error tipográfico de nuestra edición de ayer, aparece el caballo Millonario ganando por 3/4 de cuerpo a Satélite, en circunstancias que la distancia fue tres cuerpos.

El relato de la carrera en que venció nuestro favorito exclusivo, se dice claramente que ganó por tres cuerpos.

Tentaron con montas al látigo J. Alonso

Es muy posible que el próximo domingo corra, en la pista del Hipódromo Chile, el jinete colombiano José Alonso, quien ha trabajado —intensamente— en esa pista, desde que arribó a nuestra capital.

Alonso recibió autorización de la Comisión respectiva para correr en nuestro medio hasta el día 5 de abril.

Millonario no corre en el Internacional

MILLONARIO, el corredor hijo de Quelus en Midnight, que está cumpliendo una brillante campaña en poder de Juan Cavieres —lleva tres victorias y un distanciamiento al segundo lugar en sus últimas cuatro actuaciones— no tomará parte en la temporada internacional de La Palma. Su entrenador ha preferido darle un descanso tomando en cuenta el duro trajín que ha desplegado en estos últimos meses.

Es muy probable que Millonario vuelva a la pista en el clásico "Internacional", del Club Hípico, en el próximo mes de abril.

CORTAS DEL TURF

■ Un apronte de 1.500 metros realizó en la mañana de ayer, en la pista del Hipódromo Chile, el pupilo de Juan Cavieres Acevedo, MAQUIAVELICO. Para ese recorrido, el hijo de Serpenyoe anotó el excelente tiempo de 1 minuto 32 segundos.

■ **Atropello fue retirado del compromiso Internacional, donde aparecía anotado.**

■ Banderillero y Mesurada es muy posible que viajen al exterior. Hay interés en adquirirlos.

■ **Big Luck**, hembra [illegible] tenía Juan Melero, [illegible] llevada a México.

■ Dos vueltas a la [illegible] galopó Sayonara, [illegible] mañana de ayer. Pa[illegible] go los últimos 800 [illegible] donde se le cronom[illegible] 38 segundos.

■ **Dos jinetes aníba[illegible] nos están en la [illegible] tramitando su licenc[illegible]** ellos Mario Alburquer[illegible] Víctor Escobar.

■ Eduardo Soto será [illegible] cargado de dirigir a [illegible] Marcela en su [illegible] frente a los elementos [illegible] ranos.

LOS ULTIMOS
SITIOS
CON URBANIZACION
TERMINADA, EN
AVENIDA
PANAMERICANA
NORTE
CONSTRUYA SU CASA AHORA MISMO
GRANDES FACILIDADES DE PAGO
POR CUENTA DE NUESTROS MANDANTES
BANCO DE CHILE
DEPARTAMENTO DE COMISIONES DE COMPRA
CONDOR 67885

...OA SE PREPARA PARA ...LEBRAR 67.o ANIVERSARIO

...tantes vecinales de las poblaciones de Nuñoa y ...tras instituciones locales, se están preparando para ...ar los 67 años de vida de la comuna, que fue ...por decreto N.o 1.471, de fecha 17 de abril de 1895, ...por el Presidente de la República, don Jorge ...Ministro del Interior, don Ramón Barros Luco, ...Alcalde fue don Luis Arrieta Cañas, y en ese ...Nuñoa contaba con una población de 1.197 habi-

...Nazbona, Alcalde de Nuñoa.

La Corporación, que preside el Alcalde José María Narbona e integran los regidores Carlos Capriroli, Hugo Coello, María Marchant y Jerónimo Saa, está empeñada en dar el máximo brillo y lucimiento a las fiestas aniversarias de su comuna y ha elaborado un programa con diferentes actos, que se desarrollarán durante todo el día 17 del próximo mes.

En esta oportunidad será inaugurada la obra gruesa del Mercado Villaseca, que será el orincipal emporio comercial de la comuna que hoy pasa de 220 mil habitantes. Las construcciones de mercados para el normal abastecimiento de las poblaciones es una de las mayores preocupaciones de las autoridades comunales de Nuñoa.

...cuela para capitanes de ...letas creará la U. de Chile

...ICA.—Una Escuela de Nivel Medio para capitanes ...eras pesqueras proyecta crear en este puerto la Uni...dad de Chile, en cumplimiento de un convenio sus...crito por la Junta de Adelanto Local. La noticia fue pro...puesta por Raúl Ceriani, Jefe Coordinador del men...cionado planiel universitario en Arica.

...Con la concretación de este proyecto, la Universidad ...ha solicitará la cooperación de la Armada Nacional.

CAMPAÑA ANTI-POLIO

...Una importante campaña anti-polio se iniciará el 26 ...en curso en esta ciudad. La campaña estará a cargo ...del doctor Jorge Osorio, quien será secundado por seis ...ros de vacunación en los que cooperarán enfermeras ...ros y personal voluntario del Regimiento Ran...gurai y de la Cruz Roja. Se estima que ...del Magisterio y de diez mil niños serán vacunados en todo el depar...to de Arica.

LIMPIEZA DE TECHOS

...La Municipalidad local ha ordenado una limpieza ge...de los techos de los edificios y viviendas particu...con el objeto de resguardar la salud de la pobla...ción. Para quienes no cumplan con esta orde...nanza y mantengan en los techos objetos en desuso, se ...multas hasta de veinte escudos.—(CROSA, co...municado).

...ACHILLERATO COMIENZA ...Y EN LA U. DEL NORTE

...ANTOFAGASTA.— Hoy martes se dará comienzo en la ...dad del Norte a las pruebas del Bachillerato, que se...ministradas por una Comisión Especial de la Universidad ...de Valparaíso, la que llegó ayer a este puerto.

...El calendario oficial de las pruebas de este Bachillerato ...es el siguiente:

...20 de marzo, a las 16 horas, cultura general (humanis...tas y científicas);

...21 de marzo, a las 8.30 horas, comprensión y redacción;

...21 de marzo, a las 16 horas, idiomas;

...22 de marzo, a las 8.30 horas, ramo de especialidad;

...23 de marzo, a las 8.30 horas, resultados y exámenes ...orales.

...Todas estas pruebas se llevarán a efecto en las aulas de ...la Universidad del Norte, Prat, entre Ossa y 14 de Febrero. ...Conjuntamente con el Bachillerato se iniciaran también ...en la Universidad los exámenes de repetición correspondien...tes a la temporada de marzo.

...Belloto será celebrado ...Día de la Fuerza Aérea

...VALPARAISO.— Con diver...sos actos será celebrado ma...ñana miércoles en el puer...to de El Belloto, el 32.o ...aniversario de la Fuerza Aérea ...de Chile.

...A las 11 horas, visitarán el ...lugar las autoridades civiles ...y militares de la provincia a ...quienes se les rendirá los ...honores de ordenanza, para ...continuar con el izamiento del ...pabellón nacional. Conforme al programa, a las 11.20 horas, el capellán de la FACH, Pbro. Jaime Ringeling, oficiará una misa de campaña.

Se dará término al programa conmemorativo con una alocución que pronunciará el Jefe del Aeródromo Capitán Guillermo Gómez, y un cóctel en honor de autoridades y otros invitados en el Casino del Club Aéreo Valparaíso, que tiene su sede en el mismo campo de El Belloto.

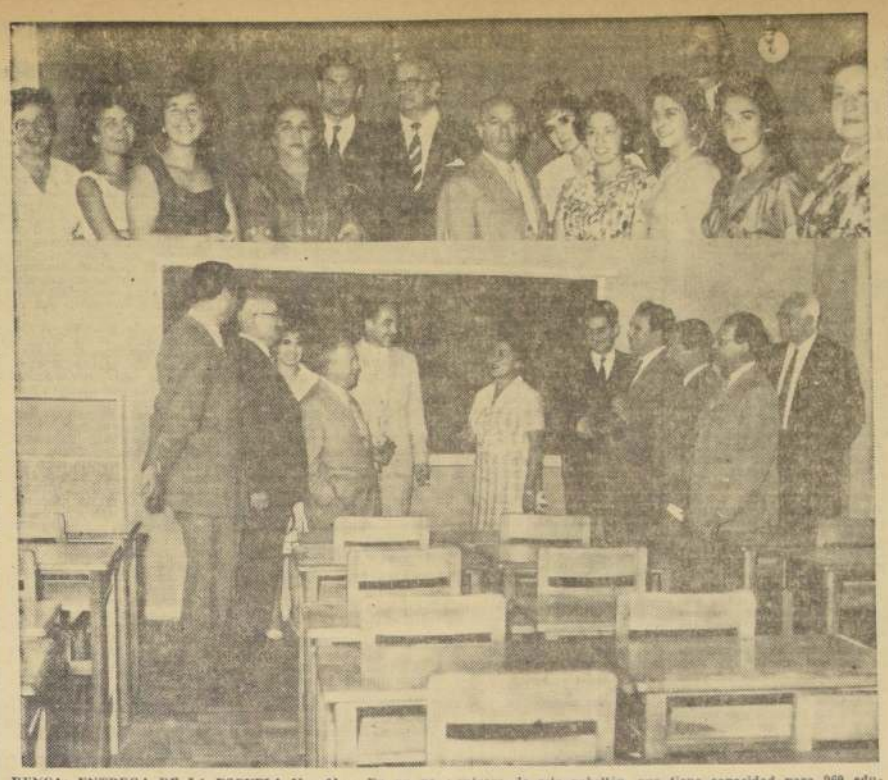

RENCA: ENTREGA DE LA ESCUELA N.o 64.— En un pequeño acto, que duró 18 minutos, los arquitectos Eugenio Urzúa y German Rochna, en representación de la Sociedad Constructora de Establecimientos Educacionales, hicieron entrega parcial de la Escuela Coeducacional N.o 64 al Ministerio de Educación, representado por el delegado Raúl Bonefoy. Presenciaron la ceremonia el diputado Hector Lehuedé y su esposa, señora Blanca Chaparro; el regidor Ramón Sarmiento; el Subdelegado de Gobierno, Samuel Flores Fernández; el presidente del Centro de Padres y Apoderados, Hernán Vargas Correa; el vicepresidente del mismo Centro, Fernando Saavedra; el inspector escolar Roberto Flores; la inspectora de distrito señora María Ramírez; el presidente del Club de Leones de Renca, Ramiro Delgado; el Director de la Escuela N.o 64, Pedro Abraham; profesores y alumnos de ella. Con la entrega de este pabellón, que tiene capacidad para 960 educandos, el Gobierno ha dado solución a la situación creada por deficiencias sanitarias del antiguo local de la Escuela 64, necesidad que oportunamente fue puesta en conocimiento del Ministro de Educación por los diputados Héctor Lehuedé y Florencio Galleguillos, quienes se han preocupado en forma especial por los problemas del Segundo Distrito, y fueron los impulsores de la construcción de esta moderna escuela que, una vez terminada, tendrá una capacidad para 3.000 alumnos. En el grabado, arriba, el diputado Lehuedé; su esposa, señora Blanca Chaparro; el Subdelegado de Gobierno, Samuel Flores; el Director, Pedro Abraham, y profesoras de la Escuela número 64. Abajo, las autoridades educacionales recorren, en compañía del diputado Lehuedé y del Subdelegado de Gobierno, una de las modernas salas de clases con que cuenta el nuevo local de la Escuela N.o 64, de Renca.

ESPECTACULOS DE HOY EN VALPARAISO

AVENIDA.— Rio salvaje. Un pie en el infierno.
CENTRAL. — La balada del soldado. Los miserables.
COLON.— Satanás tienta con el amor.
CONDELL.—Bohemio del camino. Errores del pasado.
IMPERIO. — Esposa o amante. La justicia del lobo.
METRO. — Se necesitan dos para amar.
PACIFICO.— Al este del paraíso. El oro de los siete santos.
REAL.— Tres rostros para el miedo.
RIVOLI.— Locura de terror. El padre pistolas.
VALPARAISO.—Erase una una vez un ceniciento.
VELARDE.— Pueblo sin compasión.
VICTORIA.— Desenfreno juvenil. Asesino secreto.

ESPECTACULOS DE HOY EN VIÑA DEL MAR

MUNICIPAL.— Esposa o amante. La justicia del lobo.
ORIENTE.— La cruz y la estrella. El analfabeto.
REX.— Los naipes marcaron su suerte.
RIALTO.— El niño y el toro. Cuarenta grados de amor.

Cámaras de Comercio de la Zona Central se reunirán en Linares

El torneo tendrá lugar entre el 23, 24 y 25 del presente mes. Se sostendrán conversaciones con dirigentes del comercio de San Rafael (Argentina)

LINARES.— En cumplimiento de un acuerdo tomado en la concentración zonal realizada en Curicó en el mes de enero pasado, los días 23, 24 y 25 del presente se efectuará en esta ciudad la reunión de dirigentes de Cámaras de Comercio, destinada a analizar los más urgentes problemas que afectan al comercio distribuidor.

Se ha invitado a esta reunión a personeros de la Cámara Central de Comercio, esperándose que la delegación santiaguina sea encabezada por el presidente del organismo, Javi Echevarría.

Hasta la fecha se han obtenido respuestas favorables de las Cámaras de Rancagua, Curicó, Molina, Talca y Constitución, esperándose que en el curso de la presente semana confirmen su asistencia las Cámaras de la zona comprendida entre Linares y Concepción.

Este torneo será inaugurado el viernes 23, a las 15 horas, en el local de la Cámara de Comercio de Linares, continuándose ese día con diversos actos que culminarán con un banquete en el Club de la Union de esta ciudad.

REUNION CHILENO-ARGENTINA

Los días 24 y 25, los delegados se trasladarán a las Termas de Panimávida para sostener importantes reuniones con las fuerzas vivas de la producción mendocina que, utilizando la ruta del Pehuenche, llegarán en un número aproximado a las cincuenta personas para participar en este encuentro internacional.

Las deliberaciones de esta importante conferencia estarán ceñidas al temario que se ha confeccionado en reciente reunión efectuada en San Rafael (Argentina), durante la celebración de las festividades de la vendimia, a las cuales concurrieron autoridades chilenas de la zona comprendida entre Curicó y Maule.

La reunión con los dirigentes argentinos se llevará a efecto en las Termas de Panimávida, ubicadas a 20 kilómetros de esta ciudad. En el magnífico marco que ofrece este sitio de recreo y salud, tendrá lugar este torneo que está destinado a alcanzar grandes proyecciones, pues a él se ha invitado a hombres del Gobierno para que capten el interés que existe entre los empresarios de ambos países por lograr un mayor intercambio entre sus respectivas regiones.

PLACA RECORDATORIA

Las fuerzas de la producción del sur de Mendoza han resuelto dejar como recuerdo de este encuentro internacional una placa recordatoria de esta convención entre chilenos y argentinos, que permitirá acrecentar las vinculaciones y contactos que se han venido produciendo con la apertura del paso El Pehuenche. La ceremonia de colocación de esta placa se realizará en la sede de la Cámara de Linares, anfitriona de esta reunión.

Por otra parte, también viajará hasta esta ciudad el Coro de la Asociación Filarmónica de San Rafael, devolviendo una visita que realizó en el mes de febrero a la mencionada zona mendocina el Coro de Linares.

La presencia de esta delegación cultural permitirá estrechar los lazos de cordial camaradería que unen a ambas instituciones, que de esta manera demuestran la contribución del nuevo paso al conocimiento entre mendocinos y chilenos.

...unicipalidad de Viña festejó a ...elegados a Reunión de UNESCO

...VALPARAISO.— Con un ...almuerzo en el Hotel Mira...mar, la Municipalidad de Vi...ña festejó a los dele...gados a la Conferencia de la ...UNESCO que hicieron una vi...sita a la ciudad, haciendo un ...receso en las deliberacio...nes que los han mantenido ...reunidos durante toda la se...mana pasada en la capital.

...En representación del al...calde Gustavo Lorca, que se ...encuentra delicado de salud, ...hizo uso de la palabra el regidor ...señor Luis Sigall, quien, en ...ausencia del jefe comunal y ...de los demás miembros de la ...Corporación Edilicia, ofreció ...la bienvenida a los visitantes.

...En la mesa de honor se ...hallaban presentes el Minis...tro de Educación de nuestro ...país, Patricio Barros; el re...gidor Luis Sigall y señora, ...los regidores Víctor Vicencio ...y Jorge Santibañez, además de los Ministros de Educación del Perú, Darío Acevedo; de Ecuador, Gonzalo Abad; de Honduras, José Martínez; de Colombia, Agustín Nieto Caballero; el Subsecretario de Educación, Emilio Pfeffer, y señora; El Embajador de España, Tomás Suñer y Ferrer; el Director General de Educación de Venezuela, Lorenzo Monroy; el representante de Honduras Británica, A. J. Frankson; el Rector de la Universidad Católica, R. P. Barros, y numerosas otras personalidades.

Además del regidor Sigall, usaron de la palabra en representa de la UNESCO, Rodolfo Barón Castro, y agradeció en nombre de los delegados, el Ministro de Colombia, Agustín Nieto Caballero.

En horas de la mañana los delegados visitantes hicieron un recorrido por la ciudad de Valparaíso, y después de almuerzo, conocieron los diversos balnearios ubicados a lo largo del camino a Concón.

Al término del almuerzo, actuó el conjunto folklórico de Carmen Cuevas Mackenna, cuyas diversas interpretaciones contribuyeron a la mayor animación y colorido de la manifestación, que transcurrió en un ambiente de alta cordialidad.

...arque "Américo Vespucio" de ...as Condes se inaugura mañana

...A las 17.30 horas de maña...na miércoles, en la esquina de ...Avenidas Américo Vespu...cio y Apoquindo, tendrá lu...gar solemne ceremonia ...en la cual el Alcalde de Las ...Condes, Ernesto Yáñez, hará ...entrega a la comuna de la ...primera etapa de los hermo...sos jardines del Gran Parque ...Américo Vespucio, que está ...siendo construido por la Mu...nicipalidad de Las Condes.

...Han sido especialmente in...vitados a este acto el Minis...tro de Obras Públicas, el vi...cepresidente de la Corporación ...de la Vivienda, los Embajado...res de Brasil, Estados Unidos, ...Francia y Japón, los deca...nos de las Facultades de Agro...nomía y Arquitectura de las ...Universidades de Chile y Ca...tólica, los parlamentarios ...vecinos en la comuna.

...La ceremonia, que será ...amenizada por la Banda de la ...Aviación Militar, se iniciará con ...los discursos del regidor Jorge ...Sigall, autor de la iniciativa ...de crear el parque, a conti...nuación hará uso de la pala...bra el representante de la ...empresa a cuyo cargo está la ...ejecución de los jardines y, ...finalmente, el Alcalde, Ernes...to Yáñez, hará entrega a los vecinos de Las Condes de esta hermosa y modernista obra de embellecimiento comunal.

El Gran Parque "Américo Vespucio" será bendecido por el cura párroco de Santa Elena, R. P. Luis Dalvadie.

Una vez finalizado el acto, la Municipalidad ofrecerá un coctel a las diferentes autoridades que han sido invitadas a esta inauguración.

35 años cumplió el Sind. de Refinería de Azúcar de Viña

VALPARAISO.— Con un interesante programa está celebrando el 35.o aniversario de su creación, el Sindicato de la Refinería de Azúcar de Viña del Mar, cuyos dirigentes han instituido con tal motivo la "Semana Refinera".

En la tarde de ayer se dió comienzo a la competencia de básquetbol, y hoy continuaran los juegos de salón, a cuyo término se servirá un cóctel en el gimnasio CRAV.

El programa de aniversario finalizará el domingo próximo con una misa en memoria de los socios fallecidos, en la Parroquia de San Antonio; después de la cual se organizará una romería hasta el Cementerio de Santa Inés, donde se depositará una ofrenda floral en la bóveda del Sindicato.

Director de Turismo de EE. UU. está de visita en Viña del Mar

VALPARAISO.— Una visita oficial a Viña del Mar y Valparaíso, realiza el Director de Turismo de los Estados Unidos de Norteamérica, Volt Gilmore.

Ayer, a las 19 horas, el Alcalde de Viña del Mar, Gustavo Lorca, y miembros de la Corporación municipal, ofrecieron un coctel en el Hotel Miramar, en honor del distinguido visitante y otros personeros de su comitiva.

Durante su permanencia en la zona, el Director de Turismo de Estados Unidos, recorrerá los lugares de mayor atracción y será objeto de varios agasajos de parte de las autoridades, entre éstos, un almuerzo ofrecido por la Municipalidad de Valparaíso y su Alcalde, Guillermo Winter.

Con ocasión del agasajo ofrecido ayer en el Miramar, las autoridades viñamarinas cambiaron ideas con Gilmore en orden a intensificar un intercambio turístico entre Estados Unidos y Chile, y de manera especial con Viña del Mar, cuyas condiciones naturales han sido reconocidas en reiteradas oportunidades por diferentes expertos en materias turísticas.

Falleció en Iquique un veterano del 79

IQUIQUE.— A la edad de cien años falleció en esta ciudad el mayor Portal Vega, último veterano de la Guerra del Pacífico, residente en la zona norte del país.

El mayor Portal Vega participó en los combates de Chorrillos y Miraflores, recibiendo una herida en este último. Sus funerales se efectuaron en la tarde de ayer en este puerto, con todos los honores del reglamento.

Con el fallecimiento del mayor Portal Vega, sólo quedan en la actualidad tres veteranos de la Guerra del 79, dos residentes en Santiago y otro en Temuco.

Noticiario del Gran SANTIAGO

Peñaflor

CUARENTA MIL ESCUDOS PARA OBRAS EN EL MAPOCHO

La Dirección de Obras Sanitarias del Ministerio de Obras Públicas, ha destinado la suma de cuarenta mil escudos, para realizar la primera etapa de los trabajos de limpieza, rectificación y ensanche del cauce del río Mapocho en Peñaflor, trabajos que estarán terminados antes que se inicie la temporada de invierno, en el sector comprendido entre la fábrica Bata y la población San José.

Estas obras habían sido solicitadas por el Diputado del Segundo Distrito, Manuel Tagle Valdés, a petición de los vecinos de Peñaflor que se encontraban inquietos por las inundaciones y perjuicios que causan en invierno las crecidas del río Mapocho, por efecto de las lluvias

Conchalí

PIDEN DESALOJO DE UNA ESCUELA

La señora Carmen Correa de Ovalle, dueña de la propiedad ubicada en David Arellano N.o 1532, donde funciona la Escuela Experimental "Pedro Aguirre Cerda", ha comunicado a las autoridades educacionales que no podrá seguir arrendando supropiedad y que hará diligencias judiciales en caso que no sea atendida su comunicación.

Esta escuela tiene 1.500 alumnos en sus clases diurnas y 1.000 nocturnos. El Centro de Padres y Apoderados se entrevistó con los diputados Florencio Galleguillos y Héctor Lehuedé para solicitarles que estudiaran un proyecto de ley para expropiar el local.

El viernes próximo, los vecinos celebrarán una reunión para tratar este asunto, a la cual han invitado a los parlamentarios del Segundo Distrito, Héctor Lehuedé, Florencio Galleguillos, Manuel Tagle Valdés, Julieta Campusano e Ignacio Lorca.

Diputado Florencio Galleguillos.

Quinta Normal

DEFICIENCIAS DE POBLACION NUEVA MATUCANA

Por iniciativa del Centro de Madres del sector 3, "Elvira Santa Cruz", se realizó el domingo pasado una reunión para solicitar al vicepresidente de la CORVI, Carlos Granifo, que este organismo se haga cargo de los terrenos que ocupa la población Nueva Matucana que tiene cerca de 15 mil habitantes; los urbanice y les dé títulos de dominio a sus ocupantes.

Los vecinos han hecho esta petición porque estos terrenos son de la ribera del río Mapocho y no tienen dueño. A la reunión concurrió la Alcaldesa de Quinta Normal, Berta Fuentes, los regidores Luis Leiva, Alfredo Hormazábal y el diputado Ignacio Lorca.

Alcaldesa de Quinta Normal Berta Fuentes.

La directiva del Centro de Madres dio cuenta de una entrevista sostenida con el vicepresidente de la CORVI, Carlos Granifo, quien les habría prometido que asistiría llevando la solución del problema. Los pobladores ante la insistencia de representantes de la CORVI, acordaron celebrar una nueva entrevista con el vicepresidente y en el caso de que sus peticiones no fueran atendidas oportunamente, efectuar una marcha de los 15 mil habitantes de la población Nueva Matucana, a las oficinas de la CORVI.

EL PLAN DECENAL Y EL PROBLEMA LECHERO

Una parte de los productores de leche, afiliados a Cooperativas, Asambleas y Sociedades Agrícolas y Lecheras del país, encabezadas por la Sociedad Nacional de Agricultura, ha publicado en diversos diarios de la capital una inserción en que, bajo el título de: "¿Se destruirá el Plan Decenal de Fomento Ganadero y Lechero?", se formula una serie de interrogantes que inciden en la creación de una Planta Recombinadora de Leche, ya en construcción, y cuya finalidad primordial es la de rebajar ostensiblemente el considerable déficit de producción lechera que afronta nuestro país, especialmente en las provincias del Centro y, particularmente, en Santiago

Sobre el particular, debemos manifestar lo siguiente:

1.—El déficit de abastecimiento, según estadísticas disponibles en la Corporación de Fomento y en el Ministerio de Agricultura, y en conocimiento de la Sociedad Nacional de Agricultura, como se desprende de la publicación aparecida la semana pasada en uno de los semanarios de la capital, adquiere cada vez proporciones más alarmantes, sin que en los últimos quince años, se haya hecho esfuerzo serio para tratar de superarlo.

Las consecuencias de este déficit han repercutido, lastimosamente en el activo más importante de nuestro país: sus niños, cuyo índice de mortalidad, raquitismo, etc., es uno de los más elevados de América y del mundo entero.

2.—La alarma con que los personeros de estas Cooperativas, Sociedades y Asambleas han visto la noticia de la creación de esta Planta Lechera, nos ha sorprendido, ya que en reunión con el Comité Lechero de la Sociedad Nacional de Agricultura, sostenida con fecha 7 del presente mes, se les explicó ampliamente que esta Planta usará materias primas de procedencia nacional, mientras los productores estén en condiciones de proveerla y que se importaría solamente la cantidad que ellos no pudieran producir. En otras palabras, se crea un poder comprador estable para sus producciones, deseándose que a muy corto plazo el ciento por ciento del abastecimiento de la Planta sea de procedencia nacional.

3.—No deja de llamar la atención la declaración que hacen al expresar que las necesidades del consumo pueden atenderse con leches importadas, utilizando las facilidades de las plantas existentes en el país, en circunstancias que para ello se requieren maquinarias especiales, con equipo que no es corriente en el trabajo normal de plantas lecheras convencionales.

Por otra parte, el Plan Decenal de Fomento Ganadero y Lechero de la CORFO propicia el mayor incremento de la producción lechera en la zona de Cautín al Sur, por lo que será fundamental disponer de este tipo de instalaciones para poder hacer llegar esa leche a los centros de consumo de la zona central. Por lo demás, es curioso que a raíz de la creación de nuestra Planta, se ofrezcan soluciones al problema lechero, en forma inmediata, problemas que durante más de 15 años no han tenido solución.

4.—Por último, nos sorprende sobremanera el hecho de que este grupo esté tan interesado en ahorrar divisas al país, en este caso en particular, cuando algunos de sus integrantes están importando plantas para la fabricación de helados y quesos, industrias que, si bien son muy lucrativas para sus propietarios, no aportan ninguna solución al problema alimenticio de la gran masa asalariada del país, pues no tienen sus precios controlados.

JORGE PRIETO LETELIER Y CIA. LTDA.

De Gaulle dispuso nuevas medidas para la independencia de Argelia

Christian Fouchet fue designado Alto Comisionado francés

PARIS 19 (UPI).— El Presidente Charles de Gaulle y su Gobierno tomaron hoy las primeras decisiones encaminadas a convertir a Argelia en una nación independiente, tras siete años y medio de sangrienta guerra.

La cesación de hostilidades entró en vigor al mediodía y enseguida el Gabinete celebró sesión en el palacio presidencial para nombrar a Christian Fouchet, de 49 años de edad, Alto Comisionado de Francia en Argelia. Fouchet es un diplomático distinguido, partidario de De Gaulle desde hace muchos años y, hasta ahora, Embajador en Dinamarca.

El Alto Comisionado representará la autoridad de la república francesa en Argelia, durante los seis meses previos a la instauración plena de la independencia de esta nación. Fouchet relevará en el mando al Delegado General de Francia en Argelia, Jean Morin.

Contrariamente a lo que se esperaba, el Gobierno no dio a la publicidad los nombres del órgano ejecutivo provisional compuesto de 12 musulmanes y europeos. Este cuerpo actuará como Gobierno interino de Argelia durante igual período al citado.

El vocero del Gabinete, Louis Terrenoire, dijo que los nombres serán anunciados más tarde por el Ministro de Asuntos Argelinos, Louis Joxe. Se dijo asimismo que De Gaulle hablará de nuevo por radio y televisión a toda Francia el lunes próximo por la noche, pero antes de ello dará a conocer la fecha del referendum mediante el cual los franceses serán convocados para que aprueben el acuerdo de paz con Argelia. Se cree que esa fecha será la del ocho de abril próximo.

De Gaulle anunciará la fecha en un mensaje que enviará a sesiones extraordinarias de ambas Cámaras parlamentarias, mañana por la mañana.

Por otra parte, un comunicado oficial dijo que el Gabinete aprobó una serie de decretos para poner en marcha el proceso que proporcionará a Argelia su independencia más entrado este año. Entre estas medidas se encuentran las siguientes:

—Un decreto creando el Ejecutivo provisional. Joxe anunciará los nombres de sus integrantes después que haya consultado con los individuos que fueron aceptados en la Conferencia de Evian, celebrada ayer.

—Un decreto de amnistía para los prisioneros políticos.

—Dos decretos fijando condiciones como base para que en Argelia se vote sobre la autodeterminación, dentro de unos meses.

—Un decreto creando un tribunal de orden público en Argelia. Tan pronto como esto se haga, se disolverán las cortes marciales extraordinarias que fueron establecidas esta mañana en Argel y Orán.

Terrenoire señaló que Fouchet asumirá su cargo como Comisionado en un futuro muy cercano. Fouchet está actualmente en París. Es un hombre alto, moreno, con cabello negro y aspecto joven. Fue miembro del Comité Fouchet de seis naciones, que ha estado elaborando proyectos para lograr la unificación política de Europa.

"HAY QUE..." (De la 1a. Pág.)

do el momento en que todos los partidos demócratas se congreguen con ese fin".

La conferencia se realizó sin protocolos y sin temario previo. El jefe del radicalismo empezó pidiendo que le formularan preguntas y adelantando que respondería a todas ellas.

He aquí las respuestas, de acuerdo con el orden en que se le formularon diferentes preguntas:

■ Creo que el pensamiento mayoritario del radicalismo es que no podemos otorgar facultades extraordinarias al Ejecutivo para las reformas estructurales, sin conocer previamente, en su plenitud, qué van a decir los DFL respectivos. Estimo que los DFL deberían conocerse con antelación para que sean estudiados por el Departamento Asesor, por los parlamentarios y por el CEN.

■ La Reforma Agraria está muy avanzada. La Comisión Tripartita ha llegado a acuerdos. Uno de nuestros técnicos, Julio Sepúlveda Rondanelli, tiene algunas indicaciones que se harán al proyecto sobre expropiaciones. Se tratarán de conceptos ya aprobados por la Comisión Tripartita, que quedaron fuera del proyecto por simple omisión.

■ A la reunión de Jahuel (jueves y viernes próximos) asistirán todos los dirigentes, Ministros y parlamentarios radicales. Nuestra organización interna no franquea que tengamos esta clase de reuniones amplias, pero son convenientes. La de Jahuel va a ser una buena reunión de familia, para conversar de todo. La política es bullente; las cosas cambian y hay que irlas estudiando.

■ Vamos a estudiar todo el memorándum radical. Vamos a ver lo que se ha cumplido y que cosas no. No se hablará del problema presidencial. El Partido no tiene candidato. El candidato es el Partido Radical. Por lo demás, esta resolución es del resorte de la Asamblea Nacional, cuya primera sesión se efectuará el segundo domingo de mayo. Pero mi opinión radical es que en esa sesión tampoco se abordará el problema presidencial. Estamos preocupados de otras cosas. Nos interesa hacer cosas, especialmente sacar adelante las reformas estructurales. Para lo demás, ya habrá tiempo. No se precupen.

■ La democracia se defiende alzando el standard de vida de los trabajadores, del pueblo, aclarando conceptos. Soy enemigo de toda legislación represiva.

■ Entre los partidos democráticos pueden haber divergencias, pero son superables. Estoy de acuerdo con el presidente del Partido Conservador, en que debemos preocuparnos de que el futuro Presidente de Chile pertenezca a un partido democrático, precisamente porque no deseamos un cambio de nuestro régimen democrático.

■ Los temarios no dan resultados en el Partido Radical. Cada radical llega con su problema y lo expone. En Jahuel habrá "chipe libre". Mientras más se converse... mejor.

■ Esas conversaciones serán luego consideradas por el CEN, que deberá reducirlas a acuerdos, si así lo estima conveniente. Seguramente va a haber críticas y sugerencias, muy necesarias para la buena marcha de un partido.

■ No somos reaccionarios porque estamos en un Gobierno con partidos de Derecha, como la democracia cristiana no es marxista, porque haya marchado del brazo con el Partido Comunista.

■ No he sido invitado por la Moneda a una reunión de directivas de los tres partidos de gobierno. Aparte de un llamado telefónico para felicitar al senador Francisco Bulnes Sanfuentes por su elección, no he tenido otros contactos con él.

■ No veo por qué la democracia cristiana no puede entenderse con los conservadores. Hace mucho tiempo, el jefe de la masonería y un obispo católico viajaban juntos para defenderse de los "bandidos" de la Angostura de Paine. Debemos defendernos de los bandidos.

A esta altura del diálogo, un periodista de "El Siglo" manifestó:

"El Partido Radical estuvo aliado con los "bandidos".

—Sí —replicó Tormo—. ¡Y nos apuñalaron!

"Y fueron a parar a Pisagua", insistió el periodista.

—Y los ladrones van a parar a las cárceles— retrucó Tormo.

Luego la conversación volvió a su cauce normal. Tormo prosigue contestando preguntas de diversos tipos:

■ Los radicales no eludimos el estudio del problema previsional, sobre la base de la mantención de los derechos adquiridos. No aceptamos regresiones. El financiamiento de la previsión debería hacerse en forma directa y no por porcentajes a sueldos y salarios.

■ El acuerdo de la Sala de Diputados radicales de pedir la salida del Ministro de Educación no es, en el fondo, sino una ratificación del acuerdo del CEN de exponer al Presidente de la República su molestia por la actitud del Ministro. Nosotros en esa oportunidad no pedimos la salida del Ministro, porque la permanencia de un Secretario de Estado en su cargo es facultad exclusiva del Jefe del Estado.

■ No hemos tenido conversaciones para un posible entendimiento con la democracia cristiana. Tengo entendido que la reunión que tendrán a fines de mes adoptarán acuerdos en relación con los últimos acontecimientos políticos y Las Vertientes. Mientras ellos no adopten esos acuerdos, no podemos hablar. Somos respetuosos de ellos, los acuerdos.

■ La Reforma Tributaria ha entrado en su fase de elaboración. Con ella se producirá una redistribución del ingreso nacional, por medio de impuestos directos que se traducirán en mayores entradas en la Caja Fiscal y mayor inversión pública. El problema es complejo, y no se puede reducir de la noche a la mañana.

■ Soy partidario de aumentar el impuesto global complementario, cuyo rendimiento ha bajado. Somos partidarios de los impuestos directos, porque los indirectos gravan a los consumidores, a las rentas más bajas. Los impuestos indirectos, a pesar de su rendimiento, son regresivos; los directos gravan las utilidades. Es cierto, pero sólo en cierto modo, que afecten a la capitalización, porque aumentarán los consumos.

■ Creemos que los partidos Liberal y Conservador atenderán nuestra posición. No creemos que vayamos a tener dificultades. Quien más gane, debe pagar más. La tasa debe ser proporcional y progresiva. Vamos a presentar un proyecto que agradará a todo el país. Consultará fuertes penas para los infractores, incluso la prisión, como en Estados Unidos.

Alguien comentó entonces que la respuesta del jefe radical daba la impresión de que consideraba que el entendimiento entre los partidos de Gobierno sería muy largo, pese a divergencias como la de Educación. Tormo respondió ingeniosamente:

—"No olvide —dijo— que los radicales somos partidarios del divorcio... que una golondrina no hace verano y que, hasta el momento, estamos en plena luna de miel".

Respecto a la afirmación de Luis Corvalán, en el sentido de que el FRAP llegaría al Poder el año 64, o un poco antes o un poco después, Tormo comentó:

■ Ningún dirigente democrático podría atreverse jamás a formular una declaración de esa índole. La elección será el 64 y no antes.

■ En Magallanes tuvimos grandes asambleas y concentraciones públicas. Explicamos la Ley sobre Puertos Libres y recibimos la aprobación de Magallanes. Se dieron cuenta de que la Ley es beneficiosa. Pienso visitar todo el país. Las informaciones que se reciben en provincia no siempre son desinteresadas.

■ El senador Durán me ha acompañado porque tiene derecho a hacerlo como ciudadano y como radical. Insisto en que el partido no tiene candidatos presidenciales.

■ Los radicales argentinos se parecen con nosotros sólo en el nombre. De todos modos sentimos su derrota por la Democracia. Es un ejemplo de que más vale prevenir que curar, porque si un partido llega al Poder por la vía democrática debe ser respetado. Lo importante es que los demócratas nos demos cuenta de que debemos defendernos de los totalitarismos. Hay que evitar que se mistifique, que se miente, que se induzca a error a la ciudadanía.

■ Las Intendencias y Gobernaciones no se piden; se ofrecen. Si tenemos otro ofrecimiento, preguntaré al CEN si el estado de la reforma permite aceptarlo, conforme a un acuerdo anterior.

DEFUNCIONES.—

✝ Ha dejado de existir nuestro querido hijo y hermano, señor
MARIO GONZALEZ SANHUEZA
Sus funerales se efectuarán hoy, a las 16.00 horas, en el Cementerio General, partiendo el cortejo desde su casa-habitación, Domingo Santa María 2054.
La familia.

✝ Ha fallecido el señor
NARCISO ORTIZ BELMAR
Linares, Brasil 191.
Sus funerales se efectuarán hoy después de una misa que se oficiará en la Parroquia de Nuestra Sra. del Rosario de Linares, partiendo el cortejo, a las 17 horas, de la misma Parroquia hacia el Cementerio.
Su esposa, Séfora Vega vda. de Ortiz, y familia.

✝ Tenemos el sentimiento de comunicar el sensible fallecimiento de nuestro querido hijo, hermano y tío, señor
JOSE RODRIGUEZ SEPULVEDA
Sus funerales se llevarán a efecto hoy en el Cementerio General, a las 16.30 horas, saliendo el cortejo desde su casa habitación, ubicada en Cardenal Caro 214, Población Victoria.
La familia.

✝ Ha fallecido nuestro querido hijo, hermano, cuñado, tío y primo, don
MANUEL POBLETE GONZALEZ
(Q. E. P. D.)
Sus funerales se efectuarán hoy en el Cementerio General, después de una misa que se oficiará por el eterno descanso de su alma, a las 10.30 horas, en la Capilla de dicho Cementerio.
Luisa González vda. de Poblete y familia.

✝ Ha fallecido el señor
CLAUDIO BROGUETT FUHRER
Sus funerales se efectuarán hoy en el Cementerio General, después de una misa que se oficiará, a las 9.15 horas, en la Parroquia de San Miguel (Gran Avenida 3520).
La familia.

✝ Ha fallecido mi querida madre, señora
ISABEL AGUILERA VDA. DE QUINTANA
Sus funerales se efectuarán hoy en el Cementerio Católico, después de una misa que se oficiará, a las 9.30 horas, en la Parroquia Jesús Obrero.
Manuel Quintana y familia.

HUELGA GENERAL EN ARGELIA REALIZO EL EJERCITO SECRETO

Se redujo el número de muertos en atentados

ARGEL, 19 (UPI). Por Peter D. Robinson.— La huelga general ordenada por la Organización del Ejército Secreto (OES) convirtió hoy a las principales ciudades de Argelia en poblaciones fantasmas. El ominoso silencio duró hasta que cayó la noche, cuando una serie de bombas plásticas estallaron en Argel.

Las proclamas en que la OES ordena a los ciudadanos que se armen presagian nuevos derramamientos de sangre. El jefe de la OES, el ex general Raoul Salan, realizó una transmisión pirata por la Radio de Argel anunciando planes para "comenzar de inmediato acciones hostiles en las ciudades contra las fuerzas enemigas".

La OES también distribuyó panfletos por las calles de la ciudad, en los que se advierte a los soldados franceses que "por su propio bien" se abstengan de mezclarse con los grupos de civiles y la policía de choque, que con frecuencia son agredidos por los comandos de la OES decididos a desbaratar la cesación de las hostilidades y a impedir la independencia de Argelia.

Sin embargo, no se produjo de inmediato la explosión de violencia temida por igual por musulmanes y europeos, después que la guerra entre Francia y los musulmanes argelinos nacionalistas terminara al mediodía de hoy, siendo seguida por una calma fantasmal en las ciudades paralizadas por la huelga general.

El silencio era tal, que parecía que estaba produciéndose el fenómeno de una medianoche con sol, y fue el reflejo de la disminución del número de las víctimas del terrorismo habidas en el día. Sólo perecieron cinco personas y once resultaron heridas con motivo de los ataques terroristas, que han dejado un saldo de 1.764 muertos y 3.478 heridos desde el 1.o de enero.

CUBA VIVIO AYER SU PRIMER DIA EN RACIONAMIENTO TOTAL

Nuevas instrucciones se dan por radio y TV

LA HABANA, 19 (UPI).— Comenzó hoy en Cuba el nuevo sistema de racionamiento de alimentos, pese a lo cual la recién creada Junta Nacional de Abastecimientos y Distribución seguía dictando todavía nuevas reglas acerca de cómo se efectuará la distribución de artículos.

En programas de televisión para toda la nación, se anunció que las carnicerías venderán no solo carne, sino también pescado congelado, aunque en días distintos para uno y otro artículo. Sin embargo, el número de inscripción del comprador sirve para ambos.

Además, las carnicerías venderán pollos y huevos, pero proveerse de otros números de en este caso será necesario inscripción para adquirirlos.

Se ha dejado bien ac que quienes burlando las disposiciones obtengan más de un número de inscripción serán castigados.

Cuando las criadas del servicio doméstico abandonen el empleo, deberán presentarse al Comité correspondiente para darse de baja en la casa donde trabajaba.

Las "viandas" tubérculos seguirán vendiéndose en los lugares de costumbre, exceptuándose las patatas que se venderán exclusivamente en las bodegas (proverdurías) y supermercados.

Los compradores obtendrán estos artículos cuando les llegue su turno, que será durante el mismo día en que acudan a hacer sus compras.

Grasas para cocinar, jabones y pasta de dientes se obtendrán una vez por mes. Arroz, frijoles y "viandas" una vez a la semana. Carne, pollo y pescado cuando a cada c al le llegue su turno.

La Junta de Abastecimientos declaró que la distribución de leche se demorará unos días más, comenzando quizás el 26 de este mes, pero se garantizará el suministro de un litro por cada niño de menos de siete años de edad y un litro por cada cinco personas mayores de siete años.

Si en un domicilio hay menos de cinco personas mayores, en vez de leche de vaca se les suministrará leche condensada o evaporada en proporción de seis latas mensuales.

En el caso de que haya personas de más de siete años, recibirán un litro de leche extra además de la leche en lata que les corresponda.

Los niños de menos de siete años no recibirán leche condensada o evaporada, limitándose a la de vaca.

El Ministro de Salubridad estudia un plan para suministrar leche extra a personas enfermas y a aquellos obreros que, como los linotipistas, la requieren en su dieta.

HAY PROGRESO PARA UNIDAD EN EL CONGO

LEOPOLDVILE, 19 (UPI).— El Primer Ministro del Congo, Cyrille Adoula, y el Presidente de Katanga, Moisé Tshombe, sostuvieron hoy una segunda y amistosa "conversación constructiva" sobre los problemas económicos y políticos del Congo, según expresaron fuentes bien informadas.

Los dos estadistas africanos se reunieron ayer por primera vez y acordaron mantener en secreto los detalles de su conversación. Se espera que la serie de entrevistas dure diez días por lo menos.

Tshombe partió en automóvil de la Jefatura de las Naciones Unidas, donde se alojó, protegido por las garantías que le ha dado el organismo internacional y por una escolta de soldados nigerianos pertenecientes a las fuerzas de la ONU.

Los principales aspectos de la situación que se espera que los dos dirigentes tratarán son los siguientes:

Determinar la forma y cuantía de la contribución de Katanga a la tesorería del Gobierno Central congoleño; la integración de la gendarmería de Katanga con el ejército central; incorporación de algunos dirigentes políticos de Katanga al Gabinete central y preparar la modificación de la Constitución congolena.

Fuentes generalmente bien enteradas manifestaron que el proyecto de constitución que existe desde hace un año se inclina hacia la creación de una Federación, integrada por un número mayor de provincias, una de las cuales sería formada por parte del territorio de Katanga septentrional, donde reside la tribu baluba.

Huelga en los Bancos peruanos comenzaría hoy

LIMA, 19.— (UPI).— De no surgir alguna fórmula de arreglo en las próximas 24 horas, nueve mil empleados bancarios iniciarán mañana martes, a las ocho horas, una huelga indefinida en todo el país, en apoyo a sus demanda de expulsión del Perú, del gerente del National City Bank, John T. Murphy, y de dos funcionarios de la misma institución.

Rusk y Gromyko buscan salida al estancamiento en Ginebra

ACUERDO PARA FORMAR UNA SUBCOMISION CON TRES NACIONES

GINEBRA, 19 —(UPI)— La negativa soviética a tomar siquiera en consideración la posibilidad de realizar inspecciones internacionales de su territorio estuvo a punto hoy de dar al traste con la Conferencia que celebran 17 naciones sobre el Desarme General.

Se hizo necesario concertar con premura una entrevista entre el Secretario de Estado norteamericano Dean Rusk y el Ministro de Relaciones Exteriores soviético, Andrei Gromyko, para dar nuevo impulso a las deliberaciones. Como co-presidentes permanentes de la Conferencia, los dos acordaron convocar para mañana otra sesión informal. La reunión de Rusk y Gromyko, que duró media hora, tuvo lugar en la villa donde reside Gromyko a petición de éste.

La Conferencia pareció comenzar de buen pie cuando Estados Unidos, Gran Bretaña y la Unión Soviética hicieron nuevos esfuerzos para poner término al estancamiento en que se encuentra la cuestión de la proscripción de las armas nucleares. Pero fuentes allegadas a la Conferencia dijeron que la reunión de Rusk y Gromyko dijo que "es un hecho" que el soviético" sugerir que Rusia quiere que se trate sobre la proscripción de armas nucleares sin medidas de inspección o sin medidas de desarme.

Fue esta la primera entrevista personal entre Rusk y Gromyko que tienę lugar desde el martes pasado, cuando sostuvieron una larga e inútil reunión en la que trataron esos dos problemas.

La entrevista se produjo tras haber aceptado el vice Ministro de Relaciones Exteriores soviético, Valerian Zorin, una ponencia de occidente para integrar una subcomisión de tres naciones, dentro de la Conferencia de Desarme General, con objeto de tratar de hallar una solución al estancamiento en que cayó el debate sobre la proscripción de los ensayos nucleares.

"Se habló mucho alrededor de la mesa", señaló Rusk cuando abandonó la sesión, "antes de entrar a discutir la cuestión de la proscripción de los ensayos nucleares".

Zorin explicó que Rusia desea que Francia integre la subcomisión referida pero que, de no que esta nación no toma parte en la Conferencia de Desarme, Moscú accedió a aprobarla sin su presencia. Sin embargo, Francia tendrá que firmar cualquier acuerdo a resultara de las deliberaciones

LOS LIBERALES OFICIALISTAS GANAN ELECCION COLOMBIANA

BOGOTA, 19.— —(UPI). — (Por Carlos J. Villar Borda).— La coalición de liberales oficialistas y conservadores, que siguen al ex Presidente Mariano Ospina Pérez, ganó las elecciones parlamentarias que se realizaron ayer en Colombia, y con ello quedó prácticamente ratificada la candidatura presidencial del senador conservador Guillermo León Valencia.

La lentitud con que prosigue el recuento y contabilización de los votos, sin embargo, ha dejado todavía sin despejar algunos interrogantes de importancia, entre ellos el de si esa misma coalición alcanzó la mayoría de las dos terceras partes del Congreso, que por la Constitución es la mayor parte de los miembros parlamentarios.

Según los cómputos completos extraoficiales, esa mayoría parecía dudosa el día de hoy, pero el Diario de Colombia declaró a las 19 horas, de la United Press Internacional, que la gran coalición había obtenido el número suficiente en la Cámara y el Senado para asegurar esas terceras partes.

Poco después del cierre de se conocieron los resultados de votación en Bogotá, que se modificó el curso de la tendencia de esta ciudad, que había estado ganando los conservadores. Sin embargo, la mayoría de los liberales en todo el país, según estos últimos cómputos, sobre el conjunto de los conservadores no llega a 150.000 votos, lo cual es sorprendente siendo un dato sorprendente.

En algunas secciones del país en donde los liberales habían venido teniendo mayoría durante los últimos tiempos, los conservadores ganaron ayer. Una de esas regiones es el departamento de Antioquia. La explicación de ese fenómeno fue un alto índice de abstención liberal, que en algunos casos llegó al setenta por ciento. Los dirigentes liberales han encontrado en esto una explicación para la ausencia de sus seguidores.

JEFES NAVALES AMERICANOS SE REUNIRAN EN V. DEL MAR

WASHINGTON, 19.— (UPI). — El almirante George W. Anderson, Jefe de Operaciones Navales de Estados Unidos, asistirá a la Tercera Conferencia de Jefes Navales Americanos en Viña del Mar, cerca de Valparaíso, Chile, entre el 28 y el 30 de marzo, según anunció hoy el Departamento de Defensa.

Anderson tiene fijada su partida para hoy, y hará escalas en la Base Naval de Guantánamo, Cuba, así como en San Puan (Puerto Rico), y Lima y Panamá.

Después de la Conferencia, visitará Río de Janeiro y Buenos Aires.

El propósito de la Conferencia de Viña del Mar, según se informó en esta capital, es brindar a los Jefes Navales del hemisferio la oportunidad de deliberar sobre asuntos de mutuo interés "especialmente aquellos de las regiones de operaciones combinadas, guerra antisubmarina y comunicaciones".

"La Conferencia servirá también para reafirmar la amistad existente entre las distintas armadas americanas, permitiendo el planeamiento de futuros programas para incrementar sus capacidades —dice el anuncio—.

Se han celebrado ya dos conferencias de este tipo.

El temario de la de este año, incluye el establecimiento de una Red Interamericana de Comunicaciones Navales; cambio de informaciones de los servicios de inteligencia, meteorología y oceanografía y planeamiento de futuros ejercicios conjuntos antisubmarinos.

GRAN BRETAÑA PROPICIA UN "POOL DE ORO"

LONDRES, 19 (UPI).— Autoridades financieras británicas confirmaron hoy que están estudiando un plan dirigido a la creación de un "pool de oro" de cooperación internacional. Tiene por fin evitar las fluctuaciones en el precio del oro en el mercado libre y a mantener sostenidos los mercados de cambios extranjeros, según dijeron.

En dichas fuentes se añadió que desde hace algún tiempo se vienen realizando conversaciones exploratorias respecto a la creación de ese "pool" que limitaría las fluctuaciones de precios en el metal monetario. Declinaron dar detalle alguno, ni ideas sobre los posibles alcances de precios.

Hicieron hincapié en que la proposición está todavía en la fase preliminar, pero dijeron que a fines del pasado año se llevó a cabo un experimento en pequeña escala, el que no sólo detuvo el alza del precio, sino que en definitiva hizo bajar la cotización del oro en el mercado libre.

SOLO "DISTURBIOS AISLADOS" SE REGISTRARON EN GUATEMALA

GUATEMALA, 19 (UPI).— Disturbios aislados, que las autoridades calificaron de menor intensidad, ocurrieron hoy al mediodía cuando varios grupos de revoltosos trataron de interrumpir el tránsito a pesar de que el Ejército patrullaba incansablemente las calles.

A la una de la tarde hubo un choque entre los soldados y revoltosos frente a la radioemisora 1.210 que está clausurada, pero de inmediato no pudo conocerse si hubo muertos o heridos.

Otros grupos colocaron barricadas en las calles para interrumpir el tránsito de vehículos, pero los obstáculos fueron retirados por los soldados inmediatamente.

Tres partidos políticos de la oposición anunciaron que han formado un "frente anticomunista" para impedir la implantación del comunismo en el país. Esos partidos son el Movimiento de Liberación Nacional, Partido Revolucionario y Democracia Cristiana.

El frente anticomunista también dijo que su propósito es encarar la crisis existente en Guatemala. Sin embargo, su actitud no está encaminada a ayudar al Gobierno, sino a "encontrar otras soluciones".

Ciertos observadores estimaban que en esta crisis sería decisivo lo que pudiera ocurrir durante la tarde, "antes del toque de queda", pues es a esa hora cuando los grupos de revoltosos acostumbran a salir a las calles en gran número.

GUATEMALA, 19 (UPI). El presidente de la Asociación de Estudiantes Universitarios, Ernesto Ramírez, declaró a los corresponsales de prensa que "el movimiento está en manos de estudiantes irresponsables".

"No somos comunistas. Estados Unidos es un país como otro país", agregó.

Ramírez, que regresó de la pasada semana de asistir allí a la Conferencia Internacional Estudiantil, dijo que la consigna de su respectiva de la Asociación de estudiantes era que "el mundo fuera a pie" y que el tránsito en las calles, incluyendo los autobuses y vehículos, pero la intervención de la guarnición del Ejército evitó que los manifestantes llevaran a cabo sus propósitos.

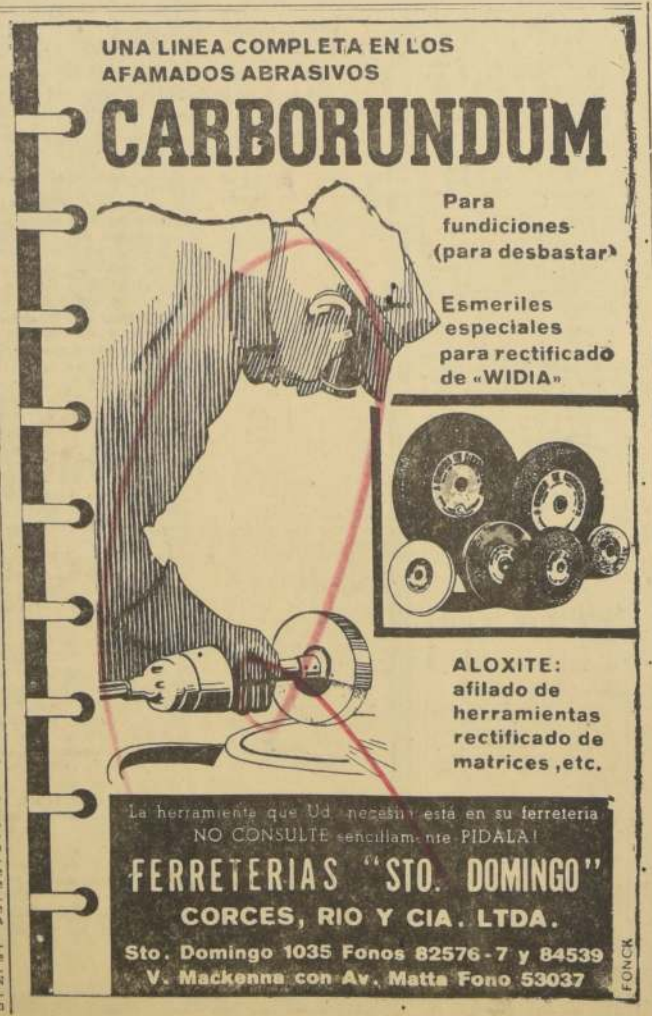

Ayer llegó el señor Volt Gilmore, Director del Servicio de Turismo de los Estados Unidos, acompañado por su señora esposa y los señores Cyrus S. Collins, vicepresidente de Panagra, y señora; Donn Dearing, de U. S. Travel, de Sao Paulo, y John Payne, alto ejecutivo de Panamerican Airways, de Washington. En el grabado vemos de izquierda a derecha al señor Volt Gilmore, don Luis Valdés Pereira, Director General de Turismo de Chile; la señora de Gilmore, y al señor Morris Allen, Attaché Comercial de la Embajada de Estados Unidos. El señor Gilmore y comitiva se dirigieron a Viña del Mar, siendo acompañados por el señor Luis Valdés Pereira, Director de Turismo de Chile, y los señores Bell y Crockett, de la Embajada de Estados Unidos. El señor Gilmore ofreció una conferencia de prensa hoy, a las 12 horas, en el Salón Inglés del Hotel Crillón.

INSTITUTO CHILENO ITALIANO DE CULTURA
CURSOS DE ITALIANO
Elemental — Medio — Perfeccionamiento — Conversación
(DE 29 DE MARZO A 15 DE DICIEMBRE)
HUERFANOS 1828 —:— TELEFONO

SEGUNDA SECCION

LA NACION

SANTIAGO DE CHILE — MARTES 20 DE MARZO DE 1962

FUNDADO EL 14 DE ENERO DE 1917

Fútbolerías

LA SELECCION ENTRENA HOY CON UN EQUIPO JUVENIL DE LA "U"

Siguen llegando regalos publicitarios para los seleccionados. Osvaldo Díaz se prueba en San Antonio. Comisión Médica entregará esta noche ficha de los cracks para el Mundial. Temuco interesado en Carlos Carmona

La Selección Nacional reanudó sus entrenamientos luego de haber tenido el lunes libre. La práctica estuvo por el coach Riera y la viviana que todas las de la semana pasada. Tras la siguiente sesión de preparación física, fue dispuesta una demostración de dos equipos, uno con "pechanga" de dos camisetas. En el equipo azul formaron: Escuti; Cruz, Lepe, Navarro, Ortiz, Eyzaguirre, Tobar, Toro, Díaz, Ramírez y L. Sánchez; Lecaros, Rioseco, Galvez, Silva y Ossa.

■ San Antonio está probando a varios jugadores más, aparte de Peta Fernández y Lolo Araya, que contrató. Ellos son: Orlando Velásquez, puntero que ha jugado en Everton y Unión; Osvaldo Díaz, delantero que ha actuado en U. de Chile y Green Cross y Briones, forward sureño.

■ La Serena impulsa un proyecto ante la Asociación Central, a objeto que se acepte la afiliación de clubes con denominación comercial.

■ Siguen llegando regalos al plantel seleccionado. El propio Ramón Sandoval, crack atlético, representante de una fábrica de zapatillas, llegó hasta la Escuela Juan Pinto a anunciar el obsequio del mencionado artículo.

■ Gente de Mar derrotó a Los Angeles, por 4 a 3, en interesante match amistoso jugado en cancha angelina. Los Angeles venía de derrotar al poderoso cuadro de Temuco.

■ La Asociación de Entrenadores festeja hoy a Alberto Bronfman, su asesor jurídico. El jueves Audax ofrece una comida a sus dirigentes. Francisco Candelori y Agustín Solari.

■ La Comisión Médica de la Selección Nacional entregará hoy la ficha de todos los seleccionados, y especialmente de los que se hallen lesionados. Mañana se podrá saber si, clínicamente, el equipo chileno podrá contar para el Mundial con Raúl Sánchez, Carlos Campos y Alfonso Sepúlveda.

■ En la Escuela "Juan Pinto" ha continuado el curso de entrenadores. Cada una de las clases han sido seguidas con ávido interés por los coach-alumnos, que esperan revalidar sus títulos.

■ San Luis está probando al arquero Paulino Casanga. A juicio del coach Quitral, el hombre puede responder. Y Quitral sabe mucho de arqueros, porque él fue uno de los buenos.

■ La Serena pidió precio a Colo Colo por el back centro Sergio Recabarren y el siempre crack Enrique Hormazábal. Este último sería tasado en 9 mil escudos.

■ Héctor Trigilli, forward argentino de U. Católica, vuelve a Buenos Aires, a continuar sus vacaciones, que había suspendido a raíz del anuncio de los partidos de la UC. con Santos, por el torneo de campeones.

■ Deportivo Schwager ha invitado para el próximo sábado a Unión Española. Los hispanos vienen de ser goleados por Lister Rossel, en Linares.

■ En cancha porteña empataron a 3 Valparaíso Ferroviarios y San Luis. Presenciaron el match 1.200 personas que pagaron 520 escudos.

■ En La Serena esperan para el 22 de abril a Colo Colo. Como se sabe, para el próximo mes los albos tienen en carpeta una jira por todo el norte.

■ Temuco está interesado en Carlos Carmona, back centro de Ferrobadminton; Rubén Esquivel, delantero de La Serena y Rodrigo Salazar, forward de Audax Italiano.

■ Palestino inicia hoy, en el Estadio Yarur, la selección de jugadores cadetes. A cargo de los entrenamientos estará Sergio Lecca, que reemplaza a Luis Grill. Pueden postular a esta selección todos los jóvenes de 13 a 21 años.

■ El club palestinista está probando al ex delantero colocolino Raúl Spencer. Mañana, el directorio del club de "colonia" trazará planes para la próxima temporada. Esto es, la contratación de dos jugadores de categoría.

■ Rangers ha intensificado su campaña de recuperación económica. Participan en esta cruzada todos los aficionados de la zona talquina.

■ Se reunió anoche, en la Asociación Central, la Comisión Selección Nacional. En primer lugar, se acordó pedir a la FIFA una aclaración a la prohibición existente para que los países que participaran en el Campeonato Mundial disputen partidos amistosos internacionales después del 30 de abril. (De confirmarse esta prohibición, los planes de Riera sufrirían un nuevo revés.)

■ En San Antonio se presentará el próximo domingo la Selección. Posteriormente se hallan pactados dos partidos en Arica, para el 8 o 10 y 20 o 22 de abril. Asimismo, se conversa sobre encuentros en Curicó, Linares, Concepción y Talcahuano.

■ El Directorio de la Asociación dará a conocer mañana el presupuesto total de gastos de la Selección, en el que se incluyen premios y viáticos para los jugadores. Asimismo, informará del calendario definitivo de amistosos con equipos extranjeros.

■ Colo Colo juega el sábado en Curicó y el domingo en Linares. En abril va al norte.

LA COMISION TECNICA de la Selección esboza los planes inmediatos de partidos amistosos para el equipo nacional. Hoy los cracks tiene una práctica con un elenco joven de U. de Chile. En el grabado, Joaquín Dueñas, tesorero de la Comisión; Sergio Navarro, capitán de la Selección; Luis Alamos, segundo de Riera, y el entrenador del equipo chileno.

...Y en el team sin camiseta alinearon: Godoy, Valdés, Musso, Rodríguez, Contreras, Astorga, Moreno, E. Díaz, Faúlloux, Soto y Beltrán. Ganaron estos últimos, 4 a 3, gol de cabeza de Astorga.

La práctica duró 15 minutos, y su objetivo fue probar a los cracks. Después del entrenamiento, Mario Moreno sufrió un tirón a un muslo. No participaron en el trabajo los lesionados R. Sánchez, Campos y Sepúlveda. En cambio, se reincorporó el capitán del plantel, Sergio Navarro.

Hoy la Selección sostendrá un amistoso con un equipo joven de U. de Chile, el jueves con Fatucén. El último domingo es posible que viaje a Curicó a enfrentar al equipo Luis Cruz, de esa ciudad.

Los encuentros inmediatos con Arica fueron cancelados, en vista de que la cancha del estadio ariqueño no está terminada. Se desea que la Selección vaya a Arica para Semana Santa, lo cual no es estimado muy acertado por el entrenador Riera.

El calendario definitivo de partidos amistosos, de equipos nacionales que está estructurando anoche, hasta ahora consta de los amistosos con cuadros extranjeros, se espera una respuesta del embajador Casildo Ossea, para confirmarlos.

Su primer triunfo obtuvo el equipo de Iberia con el aporte de jugadores del ex club Queremos Sangre. Ganó a Green Cross, por 2 a 1, con el team ibérico formado: Navelin; Guzmán, Altamirano y Johnson; López y Donoso; Lecaros, Rioseco, Galvez, Silva y Ossa.

BIEN, GUTIERREZ.— Jaime "Conejo" Gutiérrez encabeza la fila de jugadores chilenos al salir al rectángulo de Nataniel. El jugador chileno llamó la atención de críticos nacionales y extranjeros por el manejo de la chueca y el gran dominio del patín. Lo siguen Mora, Soto y Vargas.

MUNDIAL DE HOCKEY:

EL VIERNES LLEGA URUGUAY

La delegación charrúa viaja en un avión de la Fuerza Aérea. Eº 80.000 cuesta el torneo. Desde Antofagasta piden que vayan algunos cuadros europeos para después del Mundial. Día libre tendrán hoy los seleccionados

■ Aún no se concretan las conversaciones tendientes a obtener que la Selección brasileña de Hockey, que se encuentra en nuestro país desde el sábado pasado, juegue en el curso de la semana contra la Selección de Colombia. La razón de mayor peso es que los dirigentes brasileños, encabezados por Coronel Edyr Portovcarrero Peixoto y el delegado brasileño al Congreso, José Pedro, son contrarios a realizar este encuentro, por estimar que Brasil va a actuar en el próximo Torneo Mundial y que justamente le toca al cuadro brasileño debutar frente a Chile y el jugar un partido antes del torneo, posibilita a la escuadra nacional conocer el juego que traen los cariocas.

■ De todos modos, los dirigentes chilenos continúan haciendo gestiones para obtener que los brasileños cambien su decisión para así obtener ir creando clima de torneo, aprovechando que el público de Santiago, que ya respondió en gran forma en los partidos jugados por Chile frente a Colombia, tenga la posibilidad de ver otro hockey, como es el que anuncian los brasileños, que vienen de participar en varios torneos de Europa, los que les han servido para modificar su sistema de juego y entrar de lleno a la práctica "tipo europeo", cual es, gran rapidez en los desplazamientos, como, asimismo, juego fuerte frente al área adversaria.

■ Los seleccionados chilenos tendrán hoy un día de asueto. Se suspenderá la concentración de la Escuela Militar por 24 horas. Todos los jugadores están desde el lunes pasado en el recinto militar. No reciben visitas y sólo salen a la ciudad para entrenar o para ir a algún cine de la capital.

Desde el jueves, los jugadores nacionales asistirán diariamente al Gimnasio de Nataniel, para ir tomando cada vez más confianza con el piso de madera, que es novedad en nuestro país.

■ Ochenta mil escudos es el costo del próximo Torneo Mundial de Hockey sobre Patines. Ya están todos los gastos contemplados y se ha llegado a esta suma.

■ En el curso de la semana debe quedar finiquitado el problema del traslado de las delegaciones europeas a Chile. Por lo pronto se conoce la fecha en que todas estarán en nuestro país. El día veintisiete de marzo llegarán a nuestra capital, o sea, un día antes de la iniciación del torneo.

■ El próximo viernes llega la delegación de Uruguay en un avión de la Fuerza Aérea. Los jugadores charrúas también tienen el problema de la cancha de madera, ya que en ese país se juega en asfalto, lo que los ha hecho adelantar la fecha del viaje para así poder entrenar también en el Gimnasio de Nataniel.

■ La Asociación de Hockey de Antofagasta ha hecho llegar una nota a la Federación, pidiendo que algunos equipos de los que participen en el Torneo Mundial jueguen en esa ciudad frente a Green Cross. Esta petición se refiere a partidos que podrían disputarse una vez finalizado el torneo mundial. Green Cross tiene una cancha de madera donde se juega básquetbol, la que podría ser habilitada para presentar equipos europeos, con el fin de difundir este deporte en el norte.

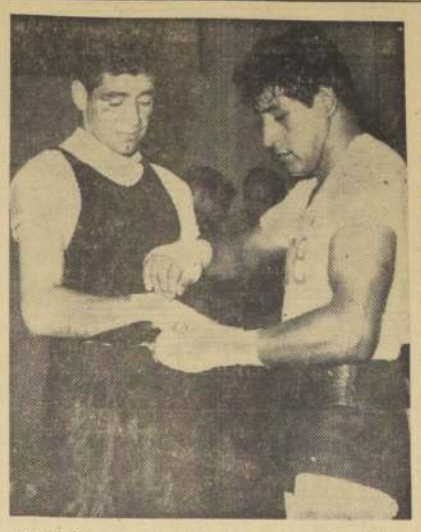

LUIS SILVA y su rival del viernes, el rosarino Felipe Ibarra, poco antes de que el púgil chileno iniciara la prueba de suficiencia. El pupilo de Villalón, pese a sufrir de un resfrío, trabajó bien con Julián Lobatón y Sergio Aguilera.

Boxeo al DIA

■ Como motivo de atracción para el público asistente, la prueba de Elías Vargas fue la más interesante de todas las que hizo cumplir ayer la Comisión de Boxeo Profesional con vistas a los combates que se disputarán el viernes en el ring del Caupolicán. Vargas, ahora bajo la dirección de Oscar Giaverini, comenzó su faena haciendo guantes con el campeón chileno amateur Alfredo Rojas. Fueron dos vueltas de boxeo ágil, bien sincronizado, usando Vargas su alcance de brazos para conectar golpes directos de ambas manos, modalidad en la que Rojas respondió con acierto. Al término de este trabajo los dos púgiles fueron aplaudidos. Vargas completó su presentación boxeando con el liviano Fernando Azócar, manteniendo una línea de boxeo clásico. Después Giaverini lo hizo esforzarse en algunas vueltas de bolsa, sombra y gimnasia, declarándose satisfecho del estado de su nuevo pupilo.

■ Luis Silva sufría ayer de un fuerte resfrío, a pesar de lo cual Raúl Villalón, cumpliendo con la disposición de la Comisión de Boxeo Profesional, lo mandó en cuatro vueltas de guantes donde se alternaron el peruano Julián Lobatón y Sergio Aguilera, que viene de debutar con notable éxito en el campo rentado. Silva se preocupó de boxear con velocidad, sacando las manos con sentido de tiempo y distancia, muy ligero de piernas y sólido para pegar. Trabajó muy arropado y una vez que finalizó con la prueba se dirigió a su casa para guardar cama, a fin de someterse a un tratamiento riguroso que le haga botar el resfrío.

■ Con el trámite anterior, cumplió también Rubén Loayza, a quien su director técnico optó por hacerle trabajar con su hermano Humberto. Presentación interesante por lo bien que boxeó Rubén, así como la movilidad que le dio Humberto Loayza. En un tono menor, pero no por ello menos eficiente, boxeó Julio Parraguez teniendo como sparrings a Manuel Hernández y el peruano Lobatón.

BUEN EXAMEN DE ELIAS VARGAS Y JOSE CASAS

Luis Silva, pese a sufrir de un resfriado, hizo una presentación convincente. Aprobados los combates del viernes próximo. El italiano Spano pelea en Concepción con Obreque. Fernando Azócar va a Mendoza, para medirse con Loche. Finaliza el sábado el Torneo de los Barrios

■ Terminado todo el ciclo examinador, la Comisión dio pase al programa de esta semana, que quedó ordenado así: 10 vueltas, Rubén Loayza con Julio Parraguez; Luis Silva con Felipe Ibarra, argentino, y Elías Vargas con José Casas, argentino. El programa comprenderá además dos cotejos amateurs, en uno de los cuales el campeón nacional de peso gallo Alfredo Rojas enfrentará a Mauricio Berríos.

■ En cuanto a los púgiles extranjeros se vieron bastante bien, sobre todo Casas, quien hizo unas vueltas muy animadas con Cornelio Bosch y Giacomo Spano, sobre todo con el mosca italiano, que tiene temperamento y lo exigió. Felipe Ibarra trabajo con mayor reciedumbre, advirtiéndose más veloz y con un sentido superior de eficacia con respecto a lo que hiciera en la prueba de su pelea anterior. El manager Alejandro Ammi se mostró muy conforme con el rendimiento de sus hombres y vaticinó que los dos levantarán mucho sus labor.

■ Giacomo Spano reaparecerá el sábado próximo en rings chilenos. En Concepción, el peleador itálico enfrentará a 10 vueltas al local Iván Obreque. Spano viajará acompañado de su manager Alejandro Ammi.

■ Se encuentra en Santiago el vicepresidente de la Federación Peruana de Boxeo, quien confirmó que esta entidad había concedido el permiso reglamentario para que Julián Lobatón actúe en nuestro país. Es casi seguro que el mediomediano del Rímac irá a Concepción para medirse con Luis Núñez.

■ Otro profesional que se apresta a viajar es Fernando Azócar. Irá a Mendoza, para pelear con Nicolino Loche, campeón argentino.

La final del Campeonato de los Barrios de 1962 se efectuará el sábado en el Estadio del Club Comercio Atlético, ubicado en Gálvez N.o 1015, con las siguientes peleas:

Cat. Mínimo:

José Alarcón (San Diego) — Pedro Navarro (La Cisterna).

Cat. Mosca:

Manuel Gumán (Yarur) — Mario Figueroa (San Diego).

Cat. Gallo:

David Rodríguez (Yungay) — Luis Carreño (La Palmilla).

Cat. Pluma:

Oscar Canales (Matadero) — Luis Silva (San Diego).

Cat. Liviano:

Claudio Donoso (San Diego) — Eugenio Soto (Matadero).

Cat. Mediomediano Ligero:

José Muñoz (Yungay) — Jorge González (San Pablo).

IVAN OBREQUE, de paso en la capital, entrenó ayer para su combate con el italiano Spano, en Concepción.

Cat. Mediomediano:

Francisco Cornejo (Pobl. Gas) — Heriberto Zamorano (Matucana).

Cat. Mediano Ligero:

Luis Garrido (Pob. Gas) — Víctor Ortiz (Yarur).

Cat. Mediano:

Juan Huenchual (Yarur) — Arturo Cavieres (Yungay).

Cat. Mediopesado:

Carlos Vidal (Pob. Gas) — Ricardo Muñoz (La Cisterna).

Cat. Pesado:

Daniel González (Yarur) — Miguel Sauma (Yungay).

FRAZADAS PARA COLEGIALES

PLAZA Y MEDIA

E° 5,50 c/u

CON PEQUEÑOS DEFECTOS

HILANDERIA CHUAQUI

LOS TRES ANTONIOS 77

A POCOS PASOS DE IRARRAZAVAL

Y SU DEPOSITO DE

SAN ANTONIO 726 LOCALES 6 Y 7

SAN ALFONSO 73

COLEGIO DE ENSEÑANZA SECUNDARIA Y PRIMARIA

Con 28 años de enseñanza. Le ofrece a usted, señor apoderado, durante los MESES DE VERANO y DURANTE TODO EL AÑO, de enero a diciembre, sus CURSOS DE RECUPERACION con sistema de cursos individuales o semiindividuales de doce alumnos por curso.

SECCION N.o 1

Recuperación para alumnos con exámenes pendientes, Adultos sin estudios, preparación de exámenes previos para ingresar a Liceos Fiscales y Escuelas de las Fuerzas Armadas, ramos sueltos, etc. Exámenes válidos con 100% de éxitos anuales comprobados. Profesorado del Estado en actual servicio en Liceos. Catedráticos de la Universidad y ex profesores de la Escuela Naval dictan las clases en este plantel.

SECCION N.o 2

Recuperación en Bachillerato, Humanidades y Preparatorias, avanzando hasta 3 cursos en un año. El colegio cuenta con todos los cursos en preparatorias y humanidades (o sea, de 1.o a 6.o años): las tareas se hacen en el mismo colegio bajo control de profesores. Cómodo y amplio local. Hay internado, externado y mediopupilaje. Informes y matrícula de 9 a 13 horas y de 4 a 8 P. M.

DISPONIBLES ALGUNAS VACANTES

MONJITAS N.o 815 — Esquina Miraflores

El Campeón Mundial

Humberto Masetti

llegó a Santiago

MOTO MORINI

Av. B. O'HIGGINS 566

edificio finanpro

VOLEIBOL:

Listas las bases para el Campeonato Sudamericano

Federación chilena espera la ratificación de la Confederación para enviarlas de inmediato a los equipos invitados. Esta noche en gimnasio "Guayano" se cumple una nueva práctica de la preselección masculina

■ El directorio de la Federación de Vóleibol de Chile terminó ayer de redactar las bases del próximo Campeonato Sudamericano que se realizará del 28 de mayo al 15 de junio en nuestra capital. Estas bases deberán ser posteriormente aceptadas o rechazadas por la Confederación Sudamericana, con sede en Lima, Perú, y que preside desde hace un año el doctor José Pazet.

■ Esta noche, en el Gimnasio de la Asociación Cristiana de Jóvenes, cumplirá una nueva sesión de gimnasia la preselección masculina de vóleibol, bajo la dirección del preparador físico Gustavo Graef. A la práctica de hoy no asistirán los preseleccionados de Valparaíso, pero trabajarán según indicaciones de Graef en el puerto, dirigidos por el entrenador de Naval, Alfonso Silva, que también integra el plantel nacional.

■ Una de las próximas prácticas que harán los preseleccionados, damas y varones, será televisada por Universidad de Chile, para el Canal 9. En esta oportunidad, los equipos jugarán un set, además de hacer una demostración práctica de la técnica del juego.

■ El programa de preparación de los equipos preseleccionados durante lo que resta del presente mes, consulta sólo sesiones de gimnasia, que serán cumplidas en diferentes escenarios. El jueves trabajarán en el Gimnasio Maccabi ambos planteles; el domingo 25, en el Estadio Israelita; martes 27, en la Asociación Cristiana de Jóvenes; jueves 29, nuevamente en Maccabi, y el domingo 1.o de abril, en el Club de Campo, de la Marina, en Las Salinas. Desde el lunes 2, los equipos serán tomados por los entrenadores designados por la Federación: Karin de Cordal, las damas, y Pedro Mengini, los varones.

■ En reciente reunión, el Consejo de Delegados de la Asociación Santiago de Vóleibol acordó iniciar el Campeonato de Apertura la primera semana de abril. En este torneo intervendrán equipos de división de honor, reserva, juveniles, varones y damas, en una sola serie. No podrán participar en el evento los jugadores que forman la preselección, damas y varones.

■ Una nueva reunión tendrán este jueves, en la sede social de Universidad Católica, los entrenadores de vóleibol. Punto principal de la tabla es la elección de Directorio.

TENIS DE LA ZONA CENTRAL:

Aguirre-Apey pasaron apuros para vencer a Pinto-Cornejo

Todos los resultados de las etapas recientes

En la reciente jornada del campeonato de tenis de la Zona Central, se registraron los siguientes resultados:

Escalafón nacional

E. Aguirre-P. Apey a I. Díaz-J. Schirado, 6.3, 6.2, 6.8 y 6.1; P. Cornejo-C. Barón a R. León-A. Morales W. O.; L. Cornejo-J. Pinto a L. A. Ossandón-J. Tort, 6.4, 7.5, 4.6 y 6.3; P. Rodríguez-E. Guell a R. Keymer-R. Sanfuentes, 8.6, 6.4 y 6.3; E. Aguirre-P. Apey a P. Cornejo-C. Barón, 6.3, 6.4 y 6.3; J. Pinto-L. Cornejo a P. Rodríguez-E. Guell, 6.1, 6.8, 6.1 y 6.4.

Final

E. Aguirre-P. Apey a J. Pinto-L. Cornejo, 3.6, 5.7, 6.3, 6.2 y 6.2.

Segunda categoría

S. E. Castro a C. Molina, 6.2 y 6.0; R. Vargas a A. González, doble W. O.; J. Lipari M. a G. Pamparana, 6.3 y 6.2; R. Solari a R. Ziomi, 6.2 y 6.4; L. Yamamoto a I. Irarrázaval, 6.3 y 7.5; A. Melkonian a J. Achondo, 10.8 y 6.4; J. Froimovich a P. Botka, 6.0 y 6.0; C. Desgroux a E. Fillol, 6.2 y 6.4; B. Güldemeister a G. Alamos, 6.2, 0.6 y 6.3; L. Galán a A. de Barrenengoa, 6.3 y 6.1; M. Sultán a I. Raab, 2.6, 6.3 y 6.2; T. Cavin a R. Bravo, 6.4 y 6.4; G. Calisto a M. Alonso, 4.6, 5.6 y 6.2; M. de Sultán a E. Mayanz, 6.0 y 6.0; C. G. Rivera a N. de López, 6.4, 3.6 y 6.3; M. Gallegullos a C. Nemes, 6.3, 1.6 y 8.6; P. Fernández a P. Rivera, 6.4, 5.7 y 6.3; E. Silva a H. Miranda, 7.5 y 6.4; L. Cornejo a J. L. Alcalde, 6.2, 3.6 y 6.2; I. Osorio a R. Ovalle, 6.1 y 6.2; M. Córdova a R. Azula, 6.4 y 6.1; M. E. González-E. Bravo a G. Calisto-M. L. Guell, 6.1 y 6.2; F. Moya a R. Chiorino, 1.6, 10.8 y 6.0; C. Amadei a M. Rey, 6.4 y 6.4; L. Sutter a E. Palocz, 6.4 y 6.3; J. Froimovich a C. Ayala H., 6.3 y 6.0; S. E. Castro a C. Durán, 6.8, 6.3 y 6.2; G. Lores a A. González y R. Vargas, doble W. O.; Cechi-Mugli a Minden-Fillol, 6.3, 3.6 y 6.4; Durán-Corvalán a Achondo-Fillol, 6.4 y 6.4; Castaño-Sutter a Echevarri-Soler, W. O.; Ziomi-Ossandón a Molina-Caracci, 4.6, 7.5 y 6.4; Brogle-Wolff a Vives-Torrens, 6.2 y 6.4; Azula-González a E. Silva-H. Miranda, 4.6, 10.8 y 6.2; Solari-Lira a Herreros-Edwards, 6.1 y 6.4; Alcalde-Cornejo a Rodríguez-Silvetti, 6.3, 6.8 y 6.4; Irarrázaval-Osorio a Brogle-Lores, 6.4 y 6.2; Ovalle-Córdova a Jiménez-Aresti, 6.1 y 6.1; Barrenengoa-Gómez a Malatesta-Cobo, 11.9 y 6.1; J. Lipari-J. Lipari a Salazar-Salazar, 8.6 y 6.2; Letelier-Pamparana a Dupré-Iglesis, W. O.; Hernández-Alday a Renard-Saitúa, 6.2 y 6.2; R. Bravo-J. Herreros a N de López-P. Miguras, W. O.; M. Gallegullos-P. Fernández a M. Güldemeister-H. de Güldemeister, 6.4 y 6.1.

Infantiles

J. Calisto a R. Saiz, W. O.; F. Musalem a A. Saavedra, 6.2 y 6.1; Malatesta a A. Arellano, W. O.; P. Rodríguez a R. Albagly, W. O.; P. Rodríguez a F. Malatesta, 6.1 y 6.3.

Tercera categoría, en Ñuñoa:

Sinkowitz-Philipson 6.0 y 6.0; Mantelli-Andrade 6.4 y 6.1; Sepúlveda-Liener 4.6, 8.6 y 8.6; Antúnez-Rodríguez-Rossi Hnos. 6.1 y 6.2; R. y D. Greene-Vida-Rodríguez-W. O.; Delfino-Kahn 6.1 y 6.2; Galofre-A. Miranda 6.0 y 6.0; Gálvez-L. López, 6.2 y 6.2; Díaz-Benavente 6.1 y 6.2; Ansaldo-Hernández 6.2 y 6.4; J. Miranda-De la Maza 6.4 y 10.8; Fierro-Rivera 3.6, 6.4 y 6.2; Foppiano-Wolff 0.6, 6.4 y 6.4; Mantelli-Mursell-Salman - Salman 6.0 y 6.0; Delfino-Vargas-Donoso-Puga W. O.; Letelier-Bena-Segal-Krauss 7.5 y 6.1; Villasante - López - Green Hnos. 7.5 y 6.4; Viveros-Fagal-Johnson-Torres 6.2 y 6.1; Negel-Palazuelos - Ricart - Saavedra W. O.; O'Kington-Sinkowitz-Galasso-Hartmann 6.0 y 6.2; Wolff-Wolff-Retamal-Gonzáles 6.4 y 6.3; Díaz-Deimel-Illanes-Caroca 6.2 y 6.0; Miniño-Zilvetti-Cerda-Cerda 6.0 y 6.3; Reyes-Zeckel-Navarro-Galindo 6.0 y 6.1; J. Wall-G. Vargas 6.1 y 6.0; Aldunate-Buonacorsi-Hernández-Gallegullos 6.0 y 6.0; Gálvez-Passi-Benito-López 6.3 y 6.0; Jiménez-Miranda-Vergara-Frugone 6.1 y 6.1; Sanz-Alonso-Sepúlveda-Rojas 2.6, 6.3 y 9.7; Eben-Rodríguez 6.4 y 6.2; Breinbauer-Schmidt-Peredo-Campusano 6.2 y 6.1; Donoso-Neves-Westman-Westman W. O.; De la Barra-A. Sinkowitz 6.3 y 6.4.

El club A. Valjalo venció a los Viejos Cracks de Colo Colo

Gran éxito alcanzó la jornada deportiva organizada por el Club Antonio Valjalo, el sábado pasado, en la cancha del Deportivo Los Nogales. Para celebrar el aniversario del club los dirigentes del Antonio Valjalo invitaron a los Viejos Cracks de Colo Colo a jugar un partido amistoso. La cuenta favoreció a los invitantes por dos goles a uno. Los cuadros formaron de la siguiente manera: **Viejos Cracks:** Solis; Oscar Medina, Lamilla y Arancibia; José Campos y Gilberto Muñoz; Jaramillo, Aranda, Fernando Campos, Peñalora y Mario Castro. **Antonio Valjalo:** Muñoz; Rojas, F. Rojas y Poblete; Barraza y Trujillo; Véliz, Galdámez, Fuentes, Poblete y Muñoz. Los goles fueron marcados por Muñoz y Fuentes, para Antonio Valjalo, y Fernando Campos, para los Viejos Cracks.

La celebración del noveno aniversario del Club A. Valjalo también contó con la presencia del viejo crack chileno Chincolito Mayo, que jugó en el segundo tiempo. Los Viejos Cracks fueron agasajados en la sede del club, y se les expresó la enorme satisfacción y agradecimiento por la asistencia, que puso una nota de brillo y emoción en los socios del club de barrio.

El jueves es reunión general del Torneo Monumental de los Barrios

Viento en popa marcha la organización del Campeonato Monumental de Fútbol de los Barrios, que organiza la Compañía Cervecerías Unidas y que agrupará a cientos de clubes aficionados de la capital y alrededores.

Los clubes que participarán en este gigantesco torneo tienen cita de honor el jueves próximo, a las 21 horas, en el local de "Don Lalo", en Santo Domingo 1468. Los delegados de los cuadros inscritos deberán asistir a la reunión general que se celebrará allí, con el objeto de ultimar los detalles relativos a dar el "vamos" a la competencia que tanto interés ha despertado. El Comité Ejecutivo del Campeonato presidirá esta reunión con los delegados de los clubes participantes en el mismo torneo.

En esta oportunidad, el Comité Ejecutivo decidirá la designación de los clubes que organizarán las eliminatorias del torneo en cada barrio y hará entrega a los delegados de los ejemplares con las bases y reglamentación de la competencia, que ya hemos dado a conocer en anteriores publicaciones.

CUNDE EL INTERES

Mientras tanto, entre los clubes aficionados cunde el interés por participar en el Campeonato Monumental de Fútbol de los Barrios. Las inscripciones se reciben en las siguientes direcciones:

Diario LA NACION, Radio Portales, Agustinas 1022, décimo piso; Establecimiento "Don Lalo", Santo Domingo 1468; Casa "Sederap", Chacabuco 6-B; Casa "Estadio", Andrés Bello 819, y Casa "Alonso e Hijos", Alameda 2815.

ACTUAL CAMPEON: Benfica, actual poseedor de la Copa Europa, sostendrá mañana un difícil encuentro con Tottenham, campeón inglés, en su cancha de Lisboa. El partido corresponde a la semifinal del importante torneo. En el grabado, los integrantes de Benfica: de pie, de izquierda a derecha, Neto, Cruz, Guttmann (entrenador), Germano, Saraiva, Costa Pereira, Artur y Angelo; sentados, Mario Joao, José Augusto, Santana, Águas, Coluna, Cavem y Serra.

BENFICA-TOTTENHAM, SEMIFINAL DE LA COPA EUROPA

Los campeones portugués e inglés juegan mañana en cancha de Lisboa. El jueves lo harán Real Madrid y Standard de Lieja. Clásico madrileño en el fútbol español. Equipo juvenil mexicano, campeón centroamericano. Compromisos del equipo suizo

FUTBOL EN EL Mundo

■ Mañana, en cancha de Lisboa, se medirán en una semifinal de la VII Copa de Europa, los conjuntos de Benfica, campeón de Portugal y Tottenham, campeón de Inglaterra.

El otro encuentro, semifinal, donde se toparán Real Madrid y Standard de Lieja, se jugará el jueves próximo, en el Estadio Santiago Bernabeu, de Madrid.

■ El domingo venidero, se cumplirá la 29a. y última jornada del campeonato de fútbol de España, dónde ya es campeón el cuadro de Real Madrid. El programa de la etapa consulta el clásico de Real y Atlético de Madrid, pero su resultado no influirá en la ubicación de los protagonistas. Los partidos restantes, son los siguientes: Santander — Real Sociedad, Valencia — Atlético Bilbao, Mallorca — Zaragoza, Osasuna — Betis, Sevilla — Tenerife, Español — Oviedo y Elche — Barcelona.

■ PANAMA, 19 —(UPI)— El equipo mexicano se clasificó campeón en el Torneo Centroamericano de Fútbol Juvenil, al imponerse anoche por dos a uno al representativo de Costa Rica.

Antillas Holandesas, que durante el campeonato ocupó una posición directriz, perdió el partido final con Guatemala, que ganó por dos a cero.

La actuación brillante del mexicano Federico Ochoa constituyó el aspecto más destacado del torneo que comenzó el cuatro del corriente.

■ MEXICO, 19 —(UPI)— Resultados de los partidos de fútbol de primera división efectuados ayer:

América 2, Morelia 0 (en México).

León 0, Nacional 0 (en León).

Zacatepec 1, Atlas de Guadalajara 0 (en Zacatepec).

Toluca 2, Monterrey 1 (en Toluca).

Irapuato 1, Oro de Guadalajara 1 (en Irapuato).

■ ZURICH, 19 —(UPI)— El equipo de fútbol que representará a Suiza en el Campeonato Mundial de Chile, jugará tres partidos de práctica antes de partir.

En el primero, enfrentará a un equipo francés en Lausana, el tres de abril. El 26 de abril jugará con otro equipo extranjero en Basilea. Su último partido de práctica tendrá lugar el cuatro de mayo en el campo del Instituto Federal de Deportes, en Macolin.

El 9 de mayo, los suizos jugarán en Londres con un representativo británico y partirán para Chile el 17 de ese mes

BASQUETBOL:

CHUCK ROGER, GIGANTE NEGRO, JUGARA POR LA U. CATOLICA

El astro norteamericano de la Universidad de Portland mide 2 metros de altura y actuará en el Club Economía de la UC. Gastón Aravena, puntal de la "U", firmó anoche para Palestino

■ El Club Economía, afiliado a la Asociación de Básquetbol Universidad Católica, recibió un refuerzo de real categoría. Se trata del norteamericano de color Chuck Roger, estudiante de la Universidad de Portland, que viene becado por un año a la Facultad de Sociología de la UC. Roger mide 2 metros de estatura y se desempeña indistintamente de pivot o defensa. Ayer tarde entrenó con sus nuevos compañeros, en el gimnasio de los universitarios.

■ La Asociación Universidad Católica dará comienzo la primera semana de abril al campeonato de novatos, que se jugará en una rueda por puntos. Inmediatamente de finalizado este certamen, se iniciará el Torneo Oficial, segunda quincena de abril, que se jugará íntegramente en el Gimnasio Nataniel, en dos ruedas.

■ Los seis equipos afiliados a la Asociación Universitaria contarán este año con entrenadores de primera línea. Ellos son: Juan Arredondo, en Economía; Gustavo Ortlieb, en Tecnología; Raúl López, en Ingeniería; Víctor Urzúa, en Leyes; Milenko Skoknik, en Arquitectura, y Luis Sierralta, en Normal.

■ Clemente Ramírez, entrenador del equipo femenino de Favee y de la selección metropolitana, campeón nacional, firmó anoche contrato por un año con el Club Palestino. Anteriormente Ramírez dirigió a Audax Italiano, equipo que fue desmantelado, al pasar sus mejores figuras a Colo Colo y Dávila Baeza.

■ Palestino, en su afán de reforzarse para la temporada 1962, y luego de la posible ida de Juan Guillermo Thompson a la UC, aseguró el concurso de Gastón Aravena, puntal del seleccionado de la "U" y de su Club, Escuela Normal. El pase fue firmado anoche, y en las diligencias preliminares tuvo activa participación el nuevo timonel del club de colonia, Fuad Salman, que reemplaza a Julio Aguad, actualmente tesorero de Palestino.

■ La Asociación de Iquique prepara activamente la realización de un torneo cuadrangular internacional para el próximo mes de abril, a desarrollarse en el Palacio del Deporte. Participarán los conjuntos de Mundial, de Montevideo y las selecciones de La Paz, Bolivia, y Tacna, Perú, además, lógicamente, de la selección local.

■ Luis Marambio, al igual que Audax Italiano, sufrió una sangría de proporciones, al ver irse a varios de sus puntales. Tal es el caso de Jaime Figueroa y Juan Zamorano, que pasaron a Colo Colo, y Héctor Oreste, que volvió a Readi, luego de actuar una temporada en los "funebreros" de Quinta Normal.

■ Dificultades tendrá Unión Española con las inscripciones de Humberto Vásquez y Gabriel Garay. Al primero, Colo Colo le niega el pase, aduciendo sus dirigentes que el jugador debe primero cumplir dos años de actuación en el club antes de cambiar de tienda, Vásquez lleva solamente dos temporadas, y al segundo, es Internacional quien reclama, ya que pese a volver a su club de origen, Garay sólo cumplió una temporada en Inter, y el reglamento exige un año calendario. De todas formas, Unión Española resolvió apelar a la Federación de Básquetbol de Chile.

"Tiro perfecto": 25 blancos en 25, hizo J. E. Lira en pedana

En "skeet" ganaron Gellona, Sáez y Doerr

Armando Gellona, en la categoría "A", Dionisio Sáez, en la categoría "B" y Eduardo Doerr, en la categoría "C", fueron los vencedores de la última reunión de tiro "Skeet", organizada por el Club de Tiro al Vuelo "Lo Curro", y que finalizó el domingo recién pasado, en el Stand Niccolo Menicucci, que la institución posee en Manquehue, Las Condes.

La jornada se definió a 25 platillos y se caracterizó por el hecho de ser la primera reunión en que se usaron platillos internacionales, de superficie más lisa que los empleados anteriormente y, por lo tanto, más veloces en su salida, lo que hizo más difícil el blanco.

Damos, a continuación los resultados generales de la competencia: Categoría "A": 1.o Armando Gellona, con 20/25; 2.o Emilio Boassi, 20/25; 3.o Enzo Bosia, 19/25. Categoría "B": 1.o Dionisio Sáez, 20/25; 2.o José de Pablo, 20/25 y 3.o Jorge Briceño 17/25. Categoría "C": 1.o Eduardo Doerr, 19/25; 2.o Juan Carlos Gandía, 16/25 y 3.o Luigi di Deo, 9/25.

TIRO PEDANA.— En la prueba especial de "Trap" o Pedana Olímpica, el triunfador en la Categoría "AA", campeona, fue, con "tiro perfecto", de 25 blancos en 25 platillos, Juan Enrique Lira, mientras que en la Categoría "A", venció José de Pablo, con 22/25, seguido de Armando Gellona, 16/25 e Italo Piretta, 16/25, y en la Categoría "C", Rafael Delano, con 16/25, escoltado por Leonard Woods, 14/25 y Juan Carlos Gandía, 14/25.

Torneo de pimpón de apertura

Comienza hoy en dos escenarios

"La Asociación de Tenis de Mesa, de esta capital, iniciará hoy su temporada de 1962, con un torneo de apertura, por simple eliminación, con la participación de todos los clubes afiliados.

El programa de la primera fecha, es la siguiente: Unión Española con Gimnástico Arturo Prat, en cancha de los hispanos, ubicada en Avenida B. O'Higgins 911. Los martes y jueves, desde las 21 horas se enfrentarán los equipos de honor, de damas y varones; los miércoles, a la misma hora, los primeros elencos; y los sábados, desde las 17 horas, infantiles y juveniles.

Por su parte, Municipal y Deportivo Iris, enfrentarán a sus equipos de honor y damas, primeros cuadros, infantiles y juveniles, en el mismo horario, en canchas del Club Iris, Gálvez 660, y de Municipal, Avda. B. O'Higgins 499. Banfield, campeón de la temporada de 1961, espera ganador del match Iris-Municipal, para iniciar su participación en el torneo de apertura.

Olímpico Grecia celebró la Semana Helénica: Domingo

El Olímpico Grecia, adhirió el domingo a la celebración de la semana helénica, en homenaje a la gran República, con diversos actos y la cooperación del Departamento de Deportes del Estado.

En el Estadio Militar, su equipo de honor actuó ante Nogales, después de un lucido desfile de ambos conjuntos. Asistieron numerosos miembros de la colonia griega residente, a quienes se les ofreció finalmente un coctel en la secretaría de Platón 5073.

UNION ARAUCO CELEBRA TITULO DE COPA BRASIL

Con un banquete que se efectuará en los comedores del club, Unión Arauco celebrará mañana el triunfo logrado por su equipo de honor, que se adjudicó la Copa Brasil.

A él adherirán, especialmente invitados los integrantes de los demás conjuntos que actuaron en la competencia de la Santiago, y autoridades de ella y del fútbol amateur. Se les hará entrega a los jugadores campeones de significativos

MUNDIAL DE FUTBOL

Abonados al Estadio Nacional

Se comunica a los adquirentes de abonos para el Estadio Nacional, que, a partir del día martes 20 de marzo podrán cancelar en los Bancos que les corresponda, la cuota que vence el día 30 del mismo.

Se advierte que no habrá nuevas prórrogas.

EL COMITE EJECUTIVO

CAMPEONATO MUNDIAL DE FUTBOL · COPA JULES RIMET · CHILE · 1962

HUNGAROS NO PUEDEN CONDUCIR AUTOMOVILES NI ACOSTARSE TARDE

Orden estricta de los preparadores del cuadro húngaro. Están ensayando los sistemas del 4-4-2. Johnny Byrne, de 22 años, surge como posible N.o 9 de la selección inglesa. Greaves y Blyth completarían el trío de ataque

■ De regreso los cuadros húngaros que participaron en jiras por canchas extranjeras, se iniciaron los trabajos de preparación de la selección que vendrá a la jornada final de la Copa Jules Rimet.

■ El trío de entrenadores, es decir: Baroti, Valentik y Kovacs (ex crack de MTK de Budapest), y con ellos el Dr. Kerczei, dedican su atención a la preparación física, táctica y gimnasia. Los futbolistas practican en grupos y mucho tiempo dedican a los sistemas del 4-2-4 y 4-4-2, que los especialistas magiares consideran como los mejores.

■ Para no interferir en la preparación de la selección, el torneo de la Liga terminará el 15 de abril. Mientras tanto, las jornadas oficiales se cumplen en días de trabajo. Los preseleccionados no podrán intervenir en otros encuentros, excepción de los compromisos internacionales. Otra prohibición que ya está en vigor es la que no pueden conducir automóvil, como también la que después de las 22 horas no podrán estar en ningún espectáculo nocturno.

■ Hoy comenzará la campaña de preparación del cuadro húngaro, enfrentando a un equipo austríaco, para seguir hasta mediados de abril, con conjuntos de primera división. El 18 de ese mismo mes enfrentará a Uruguay y el 24 a Turquía, ambos encuentros en Budapest. El 6 de mayo jugará con un equipo belga o inglés y el 12 actuará en Roma o Ámsterdam. Finalmente, el 19 y 24, ya en Rancagua, proyecta dos encuentros amistosos con teams locales.

■ LONDRES, Bippa.— (Por avión).— Johnny Byrne, de 22 años, perteneciente a la Tercera División inglesa de fútbol, surgió como favorito para dirigir el ataque del equipo inglés en las competencias por la Copa Mundial, que se celebrarán en Chile.

Su desempeño en el partido jugado en Aberdeen entre los equipos de Inglaterra y Escocia, integrados por futbolistas menores de 23 años, fue muy brillante, especialmente por el inteligente enlace que estableció con el insider derecho, Jimmy Greaves, que jugaba por primera vez en representación de Inglaterra después de su traspaso del Chelsea al club Milán, de la Liga italiana, a fines de la última temporada. El score a favor del seleccionado juvenil inglés fue de cuatro a dos.

Greaves, ahora de nuevo en la Liga Inglesa de Fútbol con el equipo Tottenham, [illegible] pur que pagó por su [illegible] so al club Milán [illegible] bras esterlinas, marcó [illegible] los goles. Byrne [illegible] ningún tanto, pero su [illegible] ridad y su manejo de [illegible] lota le granjearon [illegible] general.

La pareja Greaves-Byrne tendrá nueva oportunidad de jugar junto con el equipo juvenil inglés frente a Escocia el 22 de marzo, y el [illegible] futbolistas repitan [illegible] en tal ocasión podrán [illegible] rar que se les elija para [illegible] tegrar el conjunto inglés que se enfrentará a Austria el [illegible] de abril en Londres.

Byrne, cuyo club, el Chelsea [illegible] tal Palace de Londres, [illegible] exigido por su traspaso [illegible] libras, ganó su primera [illegible] internacional contra México el pasado mes de noviembre en Londres. En ese [illegible] jugó como centroderechista [illegible] puesto que Greaves [illegible] ocupado al no hallarse [illegible] ausente en Italia.

Con estos dos rápidos e inteligentes remates [illegible] aprovechar los audaces [illegible] de Johnny Haynes, el [illegible] rior izquierdo y capitán [illegible] equipo inglés, las [illegible] de que Inglaterra [illegible] el galardón de la Copa Mundial se fortificarán considerablemente.

ACTIVO CLUB DE SAN PABLO

EN PLENO TRABAJO.— El nuevo directorio del Unión San Pablo, que preside Roberto Moreno Escobar, cambia ideas con los entusiastas socios, después de la reciente elección. Se les puede ver en su sede social de calle Baquedano, junto al moderno televisor con que ya cuentan, y los numerosos trofeos ganados en importantes eventos, mientras informa de los proyectos por realizar el director René Leiva. También sobre el circuito pedestre que se corrió el domingo con el éxito habitual. El club cumplió ese día 23 años de labor en el sector, que le han conferido justo prestigio, en apretada cooperación de autoridades y militantes de él.

REUNIONES

La Liga de OO. Mun[illegible] celebrará mañana una [illegible] de Consejo en su sede [illegible] tedral 2324. La plena, para [illegible] tar la siguiente tabla: 1) [illegible] moria de 1961, 2) Cuenta [illegible] sorería; 3) Elección de [illegible] rio, y 4) Asuntos varios. [illegible] ben asistir los delegados de [illegible] diferentes clubes, como también los integrantes de la [illegible] sa directiva. La sesión se iniciará a las 16 horas.

La Asociación de Fútbol [illegible] neral Velásquez llevará a cabo una importante reunión [illegible] noche a las 21 horas, en [illegible] dor 5524, con el objeto de [illegible] el programa de la temporada de la Copa Asociación [illegible] te se inicia el domingo en [illegible] canchas de B. O'Higgins [illegible] por lo cual se encarece la asistencia de los delegados de los diferentes clubes.

Eric-King campeón de torneo sabatino

Eric King, logró el campeonato del torneo sabatino Alonso e Hijos, al ganar en el partido final, jugado el domingo, al buen conjunto de Rosemberg-Gurnlnik, por la cuenta de dos goles a uno, y acciones reñidas y de interés, en la cancha de la Liga de OO. Municipales.

El flamante campeón enfrentará el sábado, en la misma cancha, al campeón Carrocerías Juan Ortega, finiéndose, además, en esa reunión, el tercer lugar del torneo entre Talleres Gómez Rodríguez y Estrella de Chile. En esta forma se da término a la competencia en la que intervinieron 8 clubes de barrio.

INFORMACIONES GREMIALES

El Gobierno estudiará solución a los diversos problemas de la molienda

● El Presidente de la República recibió ayer a directiva de la Confederación de Obreros Molineros del país

Una entrevista con el Presidente de la República, sostuvieron en la tarde de ayer los dirigentes de la Confederación de Obreros Molineros, quienes cambiaron impresiones acerca de diversos problemas que afectan a este gremio, a través del país.

Crescencio Luna, presidente de la organización, al término de la reunión manifestó a LA NACION, que la entrevista con S. E. desarrolló en un ambiente de cordialidad y que el Jefe del Estado prometió estudiar los Ministros del Trabajo y de Economía la solución de los puntos estipulados en un memorándum que dejaron en su poder.

MATERIAS DEL MEMORANDUM

Algunas de las materias del memorándum son: importación de harina; paralización de molinos; falta de trigo; mecanización de la industria; y despido de obreros.

PAGO DE INDEMNIZACIONES

Los visitantes expusieron al Jefe del Estado, que las industrias que se vean obligadas a paralizar, otorguen una indemnización a sus operarios. Al mismo tiempo, que se hagan estudios acuciosos en orden a obtener que sus [illegible] rres sean mínimos.

REVISION DE CONTROL

También se planteó la necesidad de que se [illegible] una revisión exhaustiva de los costos de la molinería, [illegible] tamente controlada por [illegible] bierno, y asimismo de [illegible] de la harina a través de la Empresa de Comercio [illegible] la (ECA).

PLIEGO DE PETICIONES

Por otra parte, directiva [illegible] ta a S. E. la no [illegible] los pliegos de peticiones [illegible] yos conflictos están a [illegible] so de convertirse en [illegible] legales a través de [illegible] que la Junta de Conciliación no han logrado resolver.

MECANIZACION DE LA INDUSTRIA

Al tratarse la [illegible] de la industria, los [illegible] gremiales —según [illegible] a LA NACION— no [illegible] a estas medidas. En [illegible] go, que son partidarios [illegible] sean canceladas las [illegible] zaciones establecidas en [illegible] Art. 86 del Código del [illegible] jo, y que se evite el [illegible] la cesantía que esta [illegible] irrogan, o en su [illegible] creen nuevas fuentes [illegible] bajo a lo largo del país.

DIRECTORIO DE LA CONFEDERACION

El Directorio de la [illegible] deración que ayer [illegible] Jefe del Estado, está [illegible] puesto por Crescencio [illegible] presidente; José Mercado [illegible] cretario general; [illegible] tesorero; Vicente [illegible] Angel Meneses, [illegible]

EL JUEVES FIRMARAN ACTA DE ARREGLO EN CONFLICTO ENAP

● Trabajadores aceptaron fórmula propuesta por el Gobierno

El jueves será suscrita el acta de avenimiento con el personal de la Empresa Nacional de Petróleos (ENAP), con que quedará definitivamente resuelto el conflicto que afecta a empleados y obreros de esta industria con motivo de la presentación de un pliego de peticiones económico-sociales.

La fórmula aceptada por las partes, fue presentada por el Gobierno, a través del Ministro del Trabajo y Previsión Social, Hugo Gálvez Gajardo.

Los beneficios más importantes contemplados en dicha fórmula, inciden en un aumento general de remuneraciones de un cincuenta por ciento, más catorce escudos per-cápita, y una bonificación de un veinte por ciento de la sobreproducción correspondiente al año 1962, un 15 por ciento para 1963 y un diez por ciento para 1964.

Este conflicto, cuyas deliberaciones orientadas a solucionarlo, se llevaron a cabo por espacio de varios días, afectó a más de 3.300 trabajadores.

Así, en esta forma, se alejó definitivamente la posibilidad de que se llevase a cabo una huelga total en la industria petrolera de Concón, Magallanes, Iquique y Santiago, lo que habría ocasionado serios daños a la economía del país.

A LA JUNTA DE CONCILIACION PASARA PETITORIO DEL AZUCAR

A la Junta Especial de Conciliación pasará el petitorio de los empleados y obreros de la industria azucarera del país, después que en las negociaciones directas entre las partes no se logró una solución definitiva.

Un vocero de la Dirección General del Trabajo anunció que la Junta de Conciliación citó a reunión de las partes, para el 27 del mes en curso. Esta será la primera sesión que celebrará este organismo con tal objetivo. El conflicto colectivo del trabajo en cuestión afecta a más de dos mil obreros en Viña del Mar, Valparaíso, Santiago y Penco.

Algunas de las peticiones de los trabajadores condensadas en un extenso memorándum, son: un 20 por ciento de reajuste general de sueldos y salarios; medio mes de gratificación y veinte escudos por concepto de arriendo de habitaciones.

Discuten las peticiones los dirigentes de la Confederación de Sindicatos y Asociaciones de Empleados y Obreros, por la parte laboral, con la asesoría de un abogado. Por la parte patronal, lo hacen el gerente general de la Compañía, y altos personeros de la misma con los abogados de la firma.

Personal en Retiro de las FF. AA. tendrá reunión esta tarde

Una reunión con el [illegible] to de estudiar los [illegible] terés para los [illegible] las Fuerzas Armadas [illegible] rabineros en Retiro, [illegible] convocada para las [illegible] de hoy por la [illegible] dicha institución [illegible]

La reunión se llevará [illegible] to en el local social de la [illegible] tidad, Avda. Bernardo [illegible] gina 1452.

LOTERIA DE CONCEPCION

LISTA OFICIAL DEL SORTEO N.° 892 EFECTUADO EL 18 DE MARZO DE 1962

LEYES: 4885 Y 5443 — EMISION: 46 MIL BOLETOS EN VIGESIMOS

EL BOLETO N.° 33035

Salió favorecido con el Premio de

120 MIL ESCUDOS

A TODOS LOS BOLETOS CUYA TERMINACION SEA 5 LE CORRESPONDE

E° 14.- AL ENTERO Y E° 0.70 AL VIGESIMO

Sorteo N.° 892 efectuado el 18 de Marzo de 1962

Facsimil del Boleto correspondiente a la presente Lista Oficial

PROGRAMA DE PREMIOS

1	PREMIO MAYOR DE		E° 120.000,00
1	APROX. DE	E° 441,00	441,00
E° 1.435,00	DE	1,00	1.435,00
15	PREMIOS DE	1.000,00	15.000,00
30	PREMIOS DE	500,00	15.000,00
30	PREMIOS DE	100,00	3.000,00
100	PREMIOS DE	50,00	5.000,00
300	PREMIOS DE	20,00	6.000,00
4.000	PREMIOS DE	15,00	60.000,00
1.473	PREMIOS DE	15,00	
	(De Premios de E° 15,00 al anterior de cada premio de E° 1.000,00)		87.135,00
4.600	TERMIN DE	14,00	64.386,00
	TOTAL DE		E° 300.949,00

La Lotería pagará los Premios a la presentación del Boleto SEGUN SU LISTA OFICIAL — No se oirá reclamo alguno por substracción, adulteración, Destrucción, pérdida de Boletos O POR LOS ERRORES QUE APAREZCAN EN LAS PUBLICACIONES DE DIARIOS, REVISTAS O TRANSMISIONES DE RADIOS

BERTRAN HARBEMEPEY GONZALEZ, Contador

Ante mí JORGE A. ARANEDA DE LA JARA, Notario

CARLOS ROCCA BERTOLOTTO, Gerente

7.—ARRIENDOS BUSCADOS

NECESITO CASA GRANDE, SECTOR central, para fotógrafo profesional, colocar estudio fotográfico. Excelentes informes y garantía. Ofertas al fono 381381.
20, 21, 22|3. 7 Z.

8.—ARRIENDOS OFRECIDO S

ARRIENDO DEPARTAMENTO. 3 piezas, agua y luz. Prieto 2012. 30 escudos mensual. Persona trabajadora.
18, 19 y 20|III. 8 C.

ARRIENDO PIEZAS CON PENSIÓN, precios módicos. Bellavista 3599. Casa particular, frente Puente Arzobispo. Doy pensión y viandas.
20, 21, 22|3. 8 Z.

BELLAVISTA 0599, FRENTE Puente Arzobispo, arriendo piezas con pensión, matrimonios, estudiantes, ambiente familiar. Agua caliente.
20, 21, 22|3. 8 Z.

ARRIENDO MAGNIFICA PIEZA a caballero honorable. Closet, agua caliente, cns. muebles. Un paso Alameda. Rosales 1690.
20, 21, 22|3. 8 Z.

SE ARRIENDA PIEZA GRANDE. General González Balcarce 3022.
20, 21, 22|3. 8 Z.

9.—COMPRAVENTAS VARIAS

OCASION: VENDO MUEBLE DE cocina, nuevo. Verlo Bulnes 80, departamento 26, fono 61983.
17 al 28|3. 9 Z.

SE VENDE UNA PLANCHA eléctrica automática. Valor, E° 13. Tratar: Montreal 4368, Paradero 9 1/2. G. Avenida.
20, 21, 22|3. 9 Z.

POR VIAJE, LIQUIDO URGENTE: aspiradora-enceradora "Sindelen" E° 80; máquina lavadora "Hoover", E° 45; alfombra nacional hecha a mano, tipo persa, E° 45; estufas gas parafina, chulcos vacíos, etc., etc. Europa 2120, Fono 40589.
20, 21, 22|3. 9 Z.

PARTICULAR LIQUIDA POR viaje, todo sin uso: 2 juegos porcelana "Rosenthal", decorados Alemania, completísimos, E° 415 c.u.; juego cuchillería plata, 900 milésimos, 12 personas, E° 460; batidora - moledora - exprimidora, etc. "Kenwood", inglesa, completísima, E° 385. Aparato aire frío, caliente, E° 270, etc., etc. Europa 2130, fono 40589.
20, 21, 22|3. 9 Z.

14.—ESTATUTOS y LEGALES

SINDICATO PROFESIONAL DE Preparadores del Club Hípico de Santiago. El jueves 15, a las 18 horas, se llevó a efecto la elección de directorio del período 1962-63, con asistencia del Inspector del Trabajo, señor Jorge Figueroa Palacios, quedando constituida la mesa de la siguiente manera: Presidente, Romulo San Martín Bozán; tesorero, Pedro Medina Chamorro; secretario, Augusto Breque Venegas; director, res. Juan Zúñiga Quevedo y Joaquín Rodríguez Tenderini.— El secretario.
18, 19 y 20|III. 14. P.

HABIENDOSE EXTRAVIADO cheque 958765, Serie A.-H. Banco del Estado, Brasil, queda nulo por aviso correspondiente.
18, 19, 20|3. 14 P.

QUINTO JUZGADO CIVIL CON- cedió posesión efectiva herencia, Celestino Liendo Vega a Celestino Segundo, Fredi Alejandro y Fe, dio, Gastón Liendo Montero, sin perjuicio derecho cónyuge Inés Montero Morales.— Secretario.
17, 19 y 20|III. 14. P.

QUINTO JUZGADO CIVIL CON- cedió posesión efectiva herencia, Abel Olmo a José del Carmen, María Gabriela y Nelly del Carmen Olmos Chandia, sin perjuicio derechos cónyuge Amelia Chandia.— Secretario.
17, 19 y 20|III. 14. P.

QUINTO JUZGADO CIVIL. 22 AC- tual, 15 horas, practicará inventario solemne bienes menores Elisabeth Cooper Richards, y otros. Causa 25403.— Secretario.
17, 19 y 20|III. 14.

QUIEBRA: OSVALDO ARELLANO Lobos. Quinto Juzgado Civil. Resolución de 13 de enero 1962, tuvo por rendida cuenta final de administración, será aprobada si no fuere objetada dentro quince días.— Secretario.
18, 19 y 20|III. 14. C.

NOTIFICACION. — SEGUNDO Juzgado Civil Mayor Cuantía Santiago, expediente número 19072, "Fernández Julia con Pereda Fernández Socorro y dos", sobre nulidad matrimonio, Juez subrogante doña Elia Osorio Guzmán, dictó sentencia nueve diciembre mil novecientos sesenta y uno, dando lugar demanda, declarando nulo matrimonio contraído entre partes celebrado 21 septiembre 1917, ante la Circunscripción de Tucapel y el celebrado 13 de marzo de 1919 ante Circunscripción Concepción, fundándose disposiciones artículo 102, 1681 y 1682 del Código Civil y Artículos 29 y 30 en relación con el N.o 1.o artículo 4.o Ley de Matrimonio Civil y ordenando su consultar Ilmo. Corte. Posteriormente solicitóse notificación sentencia por avisos, accediéndose ordenando notificar diario "La Nación". Lo que notifico a Juan de la Cruz Cubillos y Socorro Pereda Fernández. Secretario.
17, 19, 20|3. 14 sic.

QUIEBRA: RUFINO DE PABLO Valdecantos. Por resolución de 12 de enero de 1962, del 5.o Juzgado Civil de Mayor Cuantía de Santiago, fue declarado en quiebra Rufino de Pablo Valdecantos, agricultor, Diego de Almeida 2884. Las personas que tengan bienes o papeles pertenecientes al fallido, deben entregarlos dentro de tercero día, al síndico de Santiago, bajo pena de ser tenidos por encubridores o cómplices de la quiebra. Advértese al público que no debe hacer pagos, ni entregar mercaderías al fallido, bajo pena de nulidad de los mismos. Los acreedores residentes en Chile deben verificar sus créditos y preferencias dentro de 30 días, bajo apercibimiento legal. Las notificaciones legales se harán en "La Nación".— El secretario.
16, 17, 18, 20y21|III. 14. C.

QUIEBRA: MATEO GRACIA BE- man. Juzgado San Miguel. Por resolución, fecha 6 de enero 1962, fue declarado en quiebra don Mateo Gracia Perna, comerciante de este domicilio, Gran Avenida 2899, y Magdalena Vicuña 1011. Las personas que tengan bienes o papeles pertenecientes al fallido, deben entregarlos dentro tercero día al Síndico de Santiago, bajo pena ser tenidos por encubridores o cómplices de la quiebra. Advértese al público no hacer pagos ni entregar mercaderías al fallido, bajo pena de nulidad de los mismos. Los acreedores residentes en Chile deben verificar sus créditos dentro de 30 días, bajo apercibimiento legal. Las notificaciones legales se publicarán en "La Nación".— Secretario.
16, 17, 19, 20y21|III. 14. C.

QUINTO JUZGADO CIVIL. Cita se audiencia 26 actual, 15 horas, parientes Mercedes Soares Hidalgo y José Soares, interdicto, adopción éste último.— Secretario.
20, 21y22|III. 14. P.

14.—ESTATUTOS y LEGALES

EXPROPIACION.— QUINTO JUZ- gado de Mayor Cuantía en lo Civil de Santiago, Causa 95164 "Corporación de la Vivienda con Acevedo Claro". En conformidad Art. 23 del DFL. N.o 70, fecha 24 de febrero de 1960, avísase terceros, fin puedan hacer valer sus derechos, que en expropiación inmueble perteneciente a doña Graciela Acevedo Barrera, ubicado en esta ciudad, calle Echaurren N.o 619, superficie aproximada 53 metros cuadrados. Por Resolución N.o 1284, fecha 15 de febrero de 1962 del Vicepresidente Ejecutivo de la Corporación de la Vivienda, esta institución obligóse a la ofrenda de este Tribunal la suma de E° 5.500 (cinco mil quinientos escudos), para responder valor indemnización, más costas consiguientes, del inmueble, según sus títulos tienen los siguientes deslindes: Norte, don Armando Alcalde; sur, la vendedora; Oriente, calle Echaurren, y Poniente, don Julio Prado, hoy otros dueños, y se encuentra inscrito a fojas 3.361, N.o 6.380 del Registro de Propiedades del Conservador de Bienes Raíces de Santiago, correspondiente al año 1930.— El secretario.
19, 20, 21, 22 y 23|III. 14. C.

NOTIFICACION. REQUERIMIEN- to.— Ante Quinto Juzgado Civil Mayor Cuantía Santiago, presentase Sergio Mujica Lois, Factor Comercio, domicilio: Moneda 1127, Santiago; representando La Rural S. A. de Ferias, demandando efectivamente a Emiliano Silva Montero, industrial, Juan Vicuña 1434, exponiendo: Sociedad que representa es acreedora por E° 1.108,20 del demandado, según consta escritura pública acompañada. Deuda no cancelóse. Deudor impúdese alto 9 manzana N.o 120, Quintero, Departamento Quillota. Pide se tenga por interpuesta demanda ejecutiva, despachándose mandamiento ejecución, embargo contra demandado. Primer otrosí, depositario: Segundo otrosí, señala embargo bien raíz mencionado; Tercero, documentos; Cuarto, patrocinio, poder. Proveyóse: Santiago 19 mayo 1961. Lo principal, despáchese; otrosíes primero, segundo y cuarto, téngase presente; al tercero, por acompañado. Cuantía 1.108,20 escudos; papel 100 pesos. N.o 90602. Ramírez, Mantenía. No ubicándose demandado solicítose notificarlo avisos. Siete marzo 1962, ordenóse notificar demandado cuatro avisos "La Nación", correspondiente "Diario Oficial". Veintiséis mayo 1961, despachóse mandamiento embargo contra Emiliano Silva Montero por E° 1.108,20 intereses, costas. Conse, cuencialmente notificó demanda embargo providencias dictadas en Emiliano Silva Montero, requiróse lo pago E° 1.108,20 intereses, costas.— Secretario.
19, 20, 21 y 22|III. 14. P.

RESOLUCION 13 PRESENTE, Cuarto Juzgado Civil Mayor Cuantía declaró interdicción pro, vicoria por causa demencia a Juana María Fernández Cabrera, de profesión, domiciliada Santa Magdalena 135 esta ciudad, en causa 157342.— El secretario.
19, 20 y 21|III. 14.

PRIMER JUZGADO CIVIL. RESO, lución, diez enero presente año, concedió posesión efectiva herencia intestada Gabriel Morales Saavedra a Orlando, Amanda de las Mercedes y Hugo Morales Ortiz, sin perjuicio derechos cónyuge sobreviviente Oresta Ortiz Muñoz.— El secretario.
19, 20 y 21|III. 14. P.

QUINTO JUZGADO CIVIL.— Cí- tase parientes menores Manuel Eugenio y Juana Olmedo Valenzuela y Defensor derechos ausentes 23 actual, 15 horas, deliberar curatela menores.— Secretario.
19, 20 y 21|III. 14. P.

QUINTO JUZGADO CIVIL CON- cedió posesión efectiva herencia Héctor Renato Alvarado Vergara a Marta Elena Alvarado Aldea, sin perjuicio derechos cónyuge Berta Gabriela Aldea Santibáñez. Inventario solemne practicaré 22 actual, 15 horas.— Secretario.
19, 20 y 21|III. 14. P.

QUINTO JUZGADO CIVIL CON- cedió posesión efectiva herencia Heriberto Vidal Echeverría a José Vidal Echeverría, carácter causahabiente derechos Emilia Mercedes, Ana del Carmen e Inés Amanda Vidal Carretti y Ema Carretti Carreño.— Secretario.
19, 20 y 21|III. 14. P.

QUINTO JUZGADO CIVIL CON- cedió posesión efectiva herencia José Levye Saide a Roberto Vicente Levye Belleli, sin perjuicio derechos cónyuge Ema Belleli, respecto bienes en Chile.— Secretario.
19, 20 y 21|III. 14. P.

JUZGADO DE LETRAS, BUIN. Concedió posesión efectiva bienes Ernesto Pino Angulo sus herederos Elcira, Juan Hernón, Teresa y Bocequel del Carmen Pino Díaz, representado éste sus hijos legítimos Jorge Ezequiel, Enrique, Laura Angela y Nilda Yolanda Pino Castro.— El secretario.
19, 20 y 21|III. 14. P.

SINDICATO PROFESIONAL DE Choferes Plaza España Avenida España. Elección de directorio. Con fecha 16 del presente, ante la presencia del Inspector del Trabajo, señor Enso Bisotto se procedió a efectuar la elección de la nueva directiva de este sindicato, quedando formada de la siguiente manera: presidente, Carlos Olivares Saavedra; secretario, Miguel Fuentes Marchant; tesorero, José Moreno Donoso; directores, Roberto Olivares Urtubia y Luis Osorio Díaz. Se hace la presente publicación conforme al artículo 378 del Código del Trabajo. Santiago 18 marzo 1962.— El secretario.
19, 20 y 21|III. 14 P.

PRIMER JUZGADO CIVIL. RESO, lución ocho noviembre 1961, concedió posesión efectiva herencia intestada Juan Browne González a Gladys Elizabeth y Leticia Victoria Browne Neira, sin perjuicio derechos cónyuge sobreviviente, Juana Rosa Neira Herrera.— El Secretario.
20, 21 y 22|3. 14. P.

EXTRACTO DE MODIFICACIONES introducidas en los Estatutos de la Soc. Cooperativa de Consumo de las Fuerzas Armadas Ltda.— Por escritura pública de 17 de marzo de 1962 otórgase en Santiago ante el Notario don Juan G. Calderón, y a sugestión del Departamento de Cooperativas del Ministerio de Economía, Fomento y Reconstrucción, se han introducido reformas al texto de los Estatutos de la Cooperativa de que se trata, aprobada en Junta General Extraordinaria de Socios celebrada el 16 de febrero de 1942, cuya acta rola inserta en la escritura pública ya mencionada. Las principales reformas introducidas son: Artículo 4.o, 6.o, 7.o, 12.o, 16.o, 21.o, 27.o, 28 y 29.o y 37.o, y consisten en: a) Aceptar solamente socios que se encuentren afiliados a la Caja de Previsión de la Defensa Nacional; b) Establecer concordancia con las disposiciones de la nueva Ley de Cooperativas (D.F.L. 326, de 1960), y c) Reducir a escudos las cifras de dinero que se establecían en pesos.
20 y 21|3. 14. P.

HABIENDOSE EXTRAVIADO BO, leta de Garantía del Banco de Chile N.o 158, con 30 días de ant. por E° 4.265, a la orden de Cía. Minera de Atacama Ltda., queda nula y sin valor.
20, 21 y 22|III. 14. P.

LICEO FRANCES

VERGARA N.o 249 — FONO 69719

ENSEÑANZA GRATUITA

1.o a 6.o Año de Humanidades. 5.o y 6.o Año de Preparatorias anexos al Liceo Francés.

MATRICULA ABIERTA

GUIA PROFESIONAL

ABOGADOS

SANCHEZ DEL POZO
Especialista asuntos matrimoniales, posesiones efectivas, particiones, adopciones, rectificaciones nombres. Cuarenta años práctica. Teléfono 31[illegible]. Of. 19.
H.O C GP

MANUEL CARTES
Divorcios, nulidades matrimonio, particiones. Huérfanos N.o 1[illegible] Of. 41[illegible] Teléfono 6[illegible]
H.O.C GP

RAQUEL ROGANSKI
Abogado
Toda clase asuntos. Compañía 1068 Teléfono 9[illegible]. Horas: 6.8 P. M.
GP

ELIAS NEGRIME RODRIGUEZ
Juicios civiles y comerciales. Ahumada 131, Oficina 318, Teléfono 83381.
8.4. GP.

MEDICOS

Dr. HERNAN DEL PINO
Enfermedades de niños. Consultas 3 a 4. Mac-Iver 345, 2.o piso, Oficina 204, Teléfono N.o 3[illegible]. Martes, jueves y sábado 4 a 7. Pedir hora al fono N.o [illegible]
H.O.C

DR. ABRAHAM WAISSBLUTH W.
Especialidad Estómago, Pulmón, Estómago, Hígado, Bazos. Consulta: República 48, Santiago. Teléfonos 34093-46[illegible]. Atención de 4 a 7
H.O.C GP

Dr GASTON RAMIREZ
Piel. Manuel Rodríguez 56. Fono 6[illegible]
H.O.C

Dra. LUISA PACHECO PIZARRO
Médico-cirujano señoras y niños. Consultas de 15 a 18 horas. Lord Cochrane 177. Fono N.o 86[illegible]

DENTISTAS

DENTISTA-RODRIGUEZ
Extracciones. Prótesis inmediata. Coronas. Puentes. Repuestos. Compañía 1068, Oficina N.o 1103
31|3 G P

Prótesis dentales. Reparaciones inmediatas. Atención desde 8 30 horas.

CLINICA DENTAL CENTRAL
Compañía 1068, Oficina 1105 Fono 83787, edificio Teatro Plaza
31|3 G P

MATRONAS

SESORA CHERIEN
Lord Cochrane 14.
G.C GP

MECANICA DENTAL

Soldaduras, reparaciones dentales inmediatas.
CARLOS RAKOS
Monjitas 779 - Tercer piso.
31|3 G P

Prótesis dentales, soldaduras, reparaciones inmediatas.
CLINICA DENTAL EDWARDS
Pasaje Agustín Edwards 29, entrepiso 111. Entrada por Ahumada 312
31|3 G P

PRACTICANTES

LUIS ALDUNATE
Practicante
Inyecciones. Curaciones. Atención domiciliaria. Edificio Waldorf, Ahumada 131 Of. 414. Teléfono 6[illegible]

CLINICA REGA
Cirugía menor, inyecciones y curaciones. Atención permanente.
Paipote 3565 — Villa Macul.
18|IV. (G P) P.

14.—ESTATUTOS y LEGALES

JUZGADO MAYOR CUANTIA SAN Miguel: concedió posesión efectiva herencia intestada Manuel Hernández Ojita a sus hijos legítimos Francisca Fabiola, Grimilda América, Juan Nelson, Walkiria Isabel y Manuel Virgilio Hernández González, sin perjuicio derechos cónyuge sobreviviente, María Amantina González Salvo.
20, 21 y 22|3. 14. sic.

HABIENDOSE EXTRAVIADO CHE- que serie D 00358308, Banco Arabe Chile, perteneciente cuenta 36344, firmado en blanco, queda nulo por haberse dado aviso correspondiente.
20, 21|22|III. 14. P.

QUIEBRA: EDUAEDO BARBARY Porter. Cuarto Juzgado Resolución 9 marzo 1962, fija fecha cesación pagos días en día 7 febrero 1961.— Secretario.
20, 21|22|III. 14. C.

QUIEBRA: TULIO DIAZ ALVAREZ. Tercer Juzgado Civil. Resolución 6 marzo 1962, tuvo por agregado inventario confeccionado por perito.— Secretario.
21y22|III. 14. C.

QUIEBRA: ALEJO CACERES LA- guinas. Segundo Juzgado Civil. Resolución 1 marzo de 1962, tuvo por agregado inventario confeccionado por Síndico.— Secretario.
20, 21y22|III. 14. C.

JUZGADO CIVIL MAYOR CUAN- tía San Miguel, resolución fecha 30 de octubre 1961, concedió posesión efectiva herencia de Italo Caiani Ayala a su hija Florencia Dolores Caiani López, sin perjuicio derechos cónyuge sobreviviente, Berta de las Mercedes López Flores.
20, 21y22|III. 14. O.

QUINTO JUZGADO CIVIL CON- cedió posesión efectiva herencia Alfredo Larenas. Larenas a Federico Guillermo Larenas Marín; María Teresa de Jesús, María Verónica y Enrique Hernán Magallanes Larenas, tres últimas representación María Teresa Larenas Marín.— Secretario.
20, 21y22|III. 14. P.

QUINTO JUZGADO CIVIL CON- cedió posesión efectiva herencia Ramiro González Carrera a herederos testamentaria cónyuge Berarde de las Mercedes Arenas Córdova, sin perjuicio sus derechos.— Secretario.
20, 21y22|III. 14. P.

15.—FABRICAS DIVERSAS

NOVIOS, COMPREN SUS ARGO- llas en la fábrica más antigua de Chile Casa Sonia, Nueva York 66.

17.—INDUSTRIAS CASERAS

VENDO MAQUINAS PARA FORRAR botones y cinturones. Enseño el trabajo. Serrano 379.
18, 19 y 20|3. 17. Z.

18.—INSTRUCCION y EDUCACION.

SECRETARIADO MIXTO DACTI- lografía, Taquigrafía, Contabilidad, Cursos rápidos y profesionales, con asignaturas y plan completo: Inglés, Legislación Social, Leyes tributarias, Aritmética, etc. Instituto "Inlec". Compañía 1067.
5 al 31|3. 18. C.

CECILIA: PARIS 840, CARTO- mancia, porvenir. Consejos Psicológicos. Todas horas.
25|3. 37 P.

CURSOS COMERCIALES, SOLAME- para señoritas. Cursos rápidos. Enseñanza individual. Taquigrafía, Mecanografía, Contabilidad. Dirección Comercial Colombiana. Se preparan excelentes Secretarias. Instituto Pedagógico, San Antonio 79.
Desde el 1.o al 31|3. 18. C.

ACADEMIA "JOMAR" TECNICA Profesional. Bandera 30. Academia fundada e año 1927. Profesorado titulado. Aprendizaje Laboratorista Dental. Asistencia profesional escolar. Modas. Moda infantil. Peluquería completa de señoras. Matrícula gratis.
Desde el 1.o al 31|3. 18. C.

SECRETARIAS, TAQUIGRAFAS, Dactilografías comerciales, curso completo comercio, redacción, contabilidad, aritmética, taquigrafía, dictado, mecanografía, máquina tacto, 18 clases, uno, dos meses. Cursos diurnos, vespertinos. Instituto Contabilidad. Fundado 1922. Santo Domingo 1030 (cerca Puente). Teléfono 69983.
Desde el 1.o hasta el 31|3|62. 18 P.

ESCUELAS POLITECNICAS PRO- fesionales "Díaz-Gascogne". (Matrícula abierta) Modas e infantil (corte y confección), peluquería completa señoras, caballeros, niños, pedicuro, cortador sastre, tejidos, enseñanza rápida, práctica individual. Diplomas profesionales. Establecimientos reconocidos Supremo Gobierno. Fundados 1914 Internado femenino alumnas provincia. Única dirección: Eulogia Sánchez 564 (por V. Mackenna frente Marcoleta).
Desde el 1 al 30|3. 18 P.

PRACTIQUE USTED ESCRITURA máquina escribir, 200 pesos mes. Bandera 121, segundo piso (Academia).
14 al 24|3. 18 P.

MODAS, SISTEMA CAMPS, DE Corte Francés y Alta Costura. Modelaje. Moda Infantil. Camisería. Cursos rápidos. Enseñanza individual. Diplomas válidos de reconocido prestigio. Instituto Femenino, San Antonio 79.
Desde el 1.o al 31|3. 18. C.

INSTITUTO MODERNO COMER- cial. Amunátegui 267. Preparación rápida ayudante contador, oficinistas, taquígrafos. Cursos diurnos-vespertinos.
Del 17 hasta 26|3. 18 P.

ESTUDIOS RAPIDOS, ECONO- micos, peluquería, modas, sastrería. Instituto Moderno, Amunátegui 267.
Del 17 hasta 26|3. 18 P.

UNIVERSIDAD CATOLICA DE Chile. La Escuela de Diseño Industrial postergó el examen de admisión del primer año hasta nuevo aviso.
16, 19, 20 y 21|III. 18. P.

18.—INSTRUCCION y EDUCACION

ESCUELA NACIONAL PELUQUE- ría. Secciones independientes, Señoras, caballeros. Cantabria 1293.
Del 17 hasta 26|3. 18 P.

ACADEMIA SUPERIOR CORTE, confección. Catedral 1257. Empleazan cursos: Modas, lencería, sastre. Del 17 hasta 26|3. 18 P.

INSTITUTO COMERCIAL "ALON- so Figueroa". Catedral 1257. Matrícula abierta. Cursos intensivos, diurnos, vespertinos.
Del 17 hasta 26|3. 18 P.

21.—MAQUINAS, MOTORES y ELECTRICIDAD

VENDO JUEGO DE TALADRO eléctrico con torno, serrucho, cajadora y pulidera. Marca "Wolf". Serrano 555.
18, 19 y 20|3. 21. Z.

24.—MAQUINAS DE ESCRIBIR

ARRIENDO MAQUINA ESCRI- bir. 200 pesos hora. Bandera 22, segundo piso.
14 al 24|3. 24 P.

30.—MUEBLES Y UTILES

VENDO COCHECITO DE PASEO, marquesa-cuna y baúlito enlazado para guagua Serrano 879.
18, 19 y 20|3. 30. Z.

36.—OCUPACIONES BUSCAN

SE OFRECE SRTA. DE RESPE- to, honrada y trabajadora, para cualquier ocupación decente, casa, cobranza o coser en casa particular o depto., por 1/2 día u horas. Fono 84151, o Correo 12, Santiago, Carnet 917745, María V.
20, 21, 22|3. 36 Z.

JOVEN SURENO SE OFRECE PA- ra trabajar como garzón, barnizador o en oficina, negocio, como mozo aseo y mandados. Contestar a Hugo Gajardo, Casilla 81-D.
20, 21, 22|3. 36 Z.

37.—OCUPACIONES OFRECEN

COSTURERAS TENGAN CONOCI- miento modas necesito. Manzano 581. Detras Teatro Recoleta.
18, 19 y 20|3. 37 R.

ARMADORAS CAMISAS, BLUSAS, necesita fábrica camisas. Diagonal Cervantes 725.
18, 19 y 20|3. 37 Z.

POSTICERAS, APLANCHADORAS, fábrica camisas necesita. Diagonal Cervantes 725.
18, 19 y 20|3. 37 Z.

NECESITO NIÑA TODO servicio. Puertas adentro. Casa sencilla 30.000. Fono 274181, Recoleta 710.
20 y 21|3. 37 P.

40.—PROPIEDADES VENDEN

VENDO GRAN LOCAL COMER- cial con casa independiente, Carmen esquina pasado Matta. Precio, E° 15.000. Facilidades. C. Ossandón. Nueva York 25.
13 a 31|3. 40-8) Z.

VENDO EN E° 5.500, PROPIEDAD con local comercial, tres piezas, baño, cocina, servicios higiénicos y sitio. Nueva Extremadura 4797, 4799, esquina Santiago de Urions. Facilidades de pago. Tratar, Leonidas Droguett. Ganevo 2050.
18, 19 y 20|3. 40. Z.

VENDO DEPARTAMENTO, DOS amplios dormitorios, closets, living-comedor, dos baños completos cocina con muebles. San Antonio 527, Depto. 71.
20, 21, 22|3. 40 Z.

42.—PRENDAS DE VESTIR. NUEVAS y USADAS

TERNOS, POQUISIMO USO, VEN- do. Huérfanos 1043, local 23, subterráneo. Hago toda clase de arreglos.
20, 21, 22|3. 42 Z.

TERNOS Y TODA ROPA USADA de caballero compro. Pago altos precios. Llamar 67798.
20, 21, 22|3. 42 Z.

44.—PERSONAS y COSAS BUSCADAS

SE DESEA SABER DE LA SRA. Rosa Castillo Moya, y de sus hijos Juanito y Rosita Omeravile Castillo, dirigirse a Juan Omeravile, Sta. Rosa 283, Santiago.
18, 19 y 20|3. 44. Z.

48.—REMATES y CITACIONES

RESOLUCION 5.o JUZGADO Trabajo.— Día 22 marzo 1962, 16 horas, en Compañía N.o 1357, ante Martillero Público don Miguel Herrera L., efectuarán remate especies embargadas en juicios ejecutivos seguidos por Servicio de Seguro Social, en contra infractores indicanse: Exped. Rol N.o 47783.— c/Esquivel Cecilia, Humberto.— Tocadiscos "Garrard", modelo RC-80, N.o 48600|1, buen estado. — 4[illegible] c/González Pizarro, Héctor.— Dos máquinas cortar suelas, sin marca ni número visibles; máquina abrir hendidas, sin marca ni número visibles y motor eléctrico "Metropolitan", N.o 3014, de 1 HP. — 47792.— c/Vial Maramotto, Raúl.— Máquina escribir "Underwood", N.o 3435667-12, bastante uso. El Secretario.
17, 18, 19, 20|3. 48 C.

EL SINDICATO PROFESIONAL PA- trional de Peluqueros de Santiago, cita a sus socios para elegir la nueva mesa directiva, con asistencia del señor Inspector del Trabajo, para el día 27 de marzo, a las 21.30 horas, en Santo Domingo 1212.— El Secretario.
20|3. 48. P.

48.—REMATES y CITACIONES

SEGUNDO JUZGADO CIVIL Mayor Cuantía, Santiago, 21 actual, 15 horas, rematarase departamento 1119-A, segundo piso, edificio colectivo Libertad 1144 esta, inscrito nombre deudor fs. 433 N.o 553, Registro Propiedad 1958, Conservador Bienes Raíces Santiago. Mínimo: E° 1.000 contado. Garantía 10 o|o mínimo. Demás antecedentes, autos "Pérez Oscar Rivera Rudecindo". Secretaria.
19, 20|3. 48 P.

REMATE — CINCO ABRIL PROXI- mo, quince horas, saldrá remate ante Segundo Juzgado Civil Mayor Cuantía Santiago, inmueble calle Francisco Pizarro 1651, esta ciudad, inscrito fs. 8110, N.o 9852, año 1948, Registro Propiedad Conservador Santiago. Mínimum, E° 1.418. Garantía 10 o|o mínimum. Demás bases, antecedentes, Secretaria Tribunal, expediente 47622, "Duarte, Luis - Rivera, Heriberto", ejecutivo.— Secretaria.
18, 19, 20 y 21|3. 48. P.

RESOLUCION 7.o JUZGADO TRA- bajo. Día 22 marzo 1962, 16 horas, en Compañía N.o 1357, ante martillero público don Miguel Herrera L., efectuarán remate especies embargadas en juicios ejecutivos seguidos por Servicio de Seguro Social, en contra infractores indicanse: Exped. Rol N.o 51391.— c/Casas Lobos, [illegible] Radio "RCA Victor", N.o [illegible], sobremesa. — 51520.— [illegible] Club Circulo Arabe: Repr. legal señor Juan Latrach Cousiñ[illegible] Máquina Registradora electrónica "National", N.o 21-13-1-S-4 [illegible] 1-N 5726450, — 47651.— [illegible] Droguett Cuevas, Fernando.— [illegible] señora, tres brillantes, engastado platino, — 50651.— c/Eyzaguirre Quiroz, Alfonso.— Máquina marcadora punto, para calzado, sin marca ni número visibles, color verde; máquina emplantilladora Goya, "Moenus", N.o 93723, con motor eléctrico acoplado, "Westinghouse", número 6.5-B-7098, 1 HP, y abridora hendidos, Goya N.o 1 C.-B. — 51[illegible].— c/Fi[illegible] Guerra Guiñez, Francisco.— Máquina lavadora eléctrica, "Ella", sin número visible, esmaltada blanca. — 51403.— Nylund y Cía. de Hoyos: Repr. señores, señores Arne y Eino Nylund.— Tocadiscos "Winco", cuatro velocidades, con estuche colores rojo y beige, sin número visible. El Secretario.
17, 18, 19, 20|3. 48 C.

ORDEN SINDICO DE QUIEBRA: Caja de Crédito Popular, rematará el día 28 de marzo, a las 15.30 horas, en Maruri 840: Un sofá gobelino, dos sillones, tina, cómoda tocinete, dos aparadores, dos marquesas de 1 1/2 plaza. Mínimo, E° 681,34. Especie embargada julio ley N.o 4702. "Ivanyi con Liu", seguido ante el Cuarto Juzgado Civil de Mayor Cuantía.— Exequiel Sagredo Fonces, síndico de Santiago.
20 y 21|III. 48. P.

REMATE QUINTO JUZGADO CI- vil Mayor Cuantía. Por resolución este Tribunal, 7 abril próximo, 16 horas, rematará inmueble Lit. ubicado Av. Ecuador N.os 4453 al 4413, esta ciudad, inscrito fs. 1709, N.o 1912, Registro Propiedades Conservador Bienes Raíces Santiago año 1955. Mínimum E° 11.306. Garantía, E° 1.131. Demás bases y antecedentes, Secretaría Tribunal, juicio "Despret, Fernando y otros, c/Pérez Fernández, Mario".— El secretario.
20, 21, 22y23|III. 48. P.

FERROCARRIL DEL LLANO DE Maipo. Citación a Junta General Ordinaria, y cierre del Registro de Accionistas. En conformidad al artículo 14 de los Estatutos, cítase a Junta General Ordinaria de Accionistas, para el día 26 de marzo de 1962, a las 15.30 horas, en las oficinas de la Cía. Manufacturera de Papeles y Cartones, Agustinas 1343, tercer piso con el objeto de tratar la Memoria y Balance correspondientes al ejercicio financiero del año 1961. El Registro de Accionistas permanecerá cerrado desde el 15 al 26 del presente, ambas fechas inclusive.— El Directorio.— Santiago, 15 de marzo de 1962.
17, 18, 19 y 20|3. 48 P.

REMATE JUDICIAL. ANTE CUAR- to Juzgado Civil Mayor Cuanía Santiago, Bandera 342, 3.o piso, se rematará 4 de abril 1962, a las 15.30 horas, crédito embargado en juicio, perteneciente a demandada ascendente a E° 1.386,[illegible] a señora Angela Arias como saldo insoluto, precio compra propiedad a ejecutada contraído por escritura pública fecha 6 enero 1961, ante Escobar Mirimon subasta: E° 1.384,34 cantidad asegurar de crédito acuerdo valor tasación conforme perito. Forma de pago: al contado E° 1.384,34. Y saldo hubiere dentro 10 días, contado fecha remate. Tomar parte subasta acompañar boleta consignación por suma equivalente al 10 o|o mínimo o dinero efectivo. Todos gastos adjudicación serán cargo subastador. Demás bases y antecedentes expediente N.o 135.230, caratulados "Moreno Germán con Guajardo Lizmira", ejecutivo.— Secretario.
20, 21y22|III. 48. P.

REMATE JUDICIAL.— ANTE Cuarto Juzgado Civil Mayor Cuantía de Santiago, se rematará día de abril de 1962, a las quince y media horas, propiedad ubicada en calle Esperanza N.o 591, de esta ciudad, inscrita a fojas 5103, N.o 6264 del Registro Propiedades año 1949, del Conservador Bienes Raíces Santiago. Mínimum: E° 3.229, avalúo fiscal propiedad. Forma de pago, al contado. Tomar parte subasta acompañar boleta banca, ria o dinero efectivo equivalente 10% mínimum, o sea 322,90 escudos. Serán cargo subastador todos gastos origine remate. Demás bases y antecedentes expediente N.o 131314 caratulado "Lanau Sarrato, Manuel, con Urenda de Fondero, María de la Luz. Ejecutivo.— El secretario.
17, 18, 19 y 20|III. 48. P.

REMATE JUDICIAL.— ANTE CUAR- to Juzgado Civil Mayor Cuantía de Santiago rematarás nuevamente propiedad ubicada en Gran Avenida José Miguel Carrera N.o 11846, calle San Patricio, casa N.o 3, esquina de San Bernardo, el día 12 de abril próximo, a las 15 horas. Mínimum rebajado: E° 3.801,13. Postores acompañarán boleta depósito en cuenta del Tribunal, o dinero efectivo equivalente 10 o|o mínimum. Pago pagarás con mitad al contado y saldo en dos cuotas iguales a seis y nueve meses, con intereses del 15 o|o anual y 18 o|o en caso de mora. Gastos e impuestos por mitad. Más antecedentes autos "Rosas Briones con Ramón Rojas. Ejecutivo".— El Secretario.
19, 21, 22 y 23|3. 48. P.

LA ASOCIACION PROVINCIAL DE Pensionados de la Caja 10383, cita en la sede social de Mademas a reunión general a todos sus asociados pertenecientes al Comité de San Miguel, para el miércoles 21 del presente, se ruega su mayor asistencia, por haber problemas de suma importancia que tratar, en especial cambio de directiva y muchos puntos más. Por la Organización Provincial de Pensionados: Graciela Castillo, presidenta; Manuel Alvarez, secretario.
20|3. 48. P.

SINDICATO PROFESIONAL "SO- quina".— Cítase a reunión general de socios para el lunes 26 del presente, a las 17.30 horas, en Bernal del Mercado N.o 1563, con el objeto de elegir nuevo directorio.— El Directorio.
18, 19 y 20|3. 48. P.

RESOLUCION 4.o JUZGADO Trabajo.— Día 22 marzo 1962, 16 horas, en calle Compañía N.o 1357 ante Martillero Público don Miguel Herrera L. efectuarán remate especies embargadas en juicios ejecutivos seguidos por Servicio de Seguro Social, en contra infractores indicanse: Exped. Rol N.o 51391.— c/Casta Lobos, [illegible] Radio "RCA Victor", N.o [illegible], sobremesa. — 51520.— [illegible] Club Circulo Arabe: Repr. legal señor Juan Latrach Cousiñ[illegible] Máquina Registradora electrónica

La elite de siempre

Por qué Taforó no fue Arzobispo de Santiago

El nombramiento de Monseñor Silva Henríquez como nuestro Cardenal nos ha hecho recordando interesantes sucesos del pasado relacionados con la Iglesia Chilena.

Hace muchos días, en una selecta reunión se comentaron hechos notables relacionados con nuestro Arzobispado y púsose en el tapete de la discusión la personalidad de don Francisco de Paula Taforó.

Muchos que veremos enseguida me han parecido interesante esa discutida e ilustre figura.

Don Francisco de Paula Taforó fue íntimo de la casa de mis abuelos paternos, y, por ende, colateralmente relacionado con mis padres. Esta amistad hacía que los míos estuvieran perfectamente informados de cuanto concernía a este gran sacerdote y la ayuda que encontró su candidatura al Arzobispado en el Ministro de Relaciones Exteriores de Santa María, don José Manuel Balmaceda.

Por aquellos años Monseñor Taforó era tildado de liberal, como lo son hoy todos los monseñores vaticanos, y bastaba que su candidatura fuera propuesta por un hombre de extrema izquierda y anticlerical como don Domingo Santa María, para que el clero, y en especial el beaterio santiaguino, que era muchísimo y muy influyente, pusieran el grito en el cielo.

Respecto a la personalidad del candidato, de su talento, de sus virtudes, de su conducta de sacerdote, no había nada que decir, pero el pasionismo, que es un terrible burón, buscó y trató de encontrar sus puntos vulnerables, muchos, frutos de exaltadas imaginaciones. Pero, sí, tenía un defecto crónico, aunque en otras ocasiones considerado por la Santa Sede, en este caso determinó fuertísimo de la oposición y fue el único que tenía asidero.

Monseñor Taforó fue hijo de una distinguida y bella joven de la sociedad de Valparaíso de apellido Zamora y Astorga y de un joven Márquez de la Plata. Estando de niño, éste desapareció un día furtivamente, y luego se supo que por ideas políticas había sido preso y embarcado rumbo a España. Acaso ignoró hasta años después (en muchos tiempos todo marchaba tan lentamente), que había dejado en Chile un fruto de ese noviazgo: el niño nació meses después del desaparecimiento del padre.

Un día llegó a Chile desde el Perú un interesante joven de origen italiano y español apellidado de Taforó y Pradillas quien, enamorándose de la joven Zamora pidió su mano ofreciéndole a la vez dar su nombre al fruto de su primer amor; noble conducta que fue aceptada por la joven madre y desde ese día el niño bastardo llevó el apellido de su padrastro.

En el Cementerio General, entrando por la mano izquierda y a pocos metros de la puerta principal, se encuentra la tumba del Arcediano, en que se lee el nombre de su madre y, por supuesto, el suyo de adopción.

He oído a quienes le conocieron, y, muy especialmente a mis padres que le veían casi a diario en casa de mis abuelos paternos, comentar la interesante figura de este personaje, enteramente vaticano, guapo, distinguidísimo, siempre animando los ambientes con su atrayente y culta palabra. Con su fortuna personal, que era considerable, mantenía un hogar para estudiantes católicos pobres: la caridad era su virtud más acendrada. Vivía con su madre en una gran casa en la calle de la Catedral, frente al Congreso, que por su semibarroca arquitectura la llamaban "el altar mayor".

Los enconados ataques de que fue víctima lo hicieron sufrir intensamente, pero los soportó con resignación y altivez. Debió haberle servido de gran consuelo las opiniones que sobre él vertieron en el Vaticano muchos hombres eminentes de Chile.

Don Crescente Errázuriz en sus memorias ataca, como a tantos otros, virulentamente a Taforó, y, seguramente, si éste hubiera llegado al Arzobispado, habría administrado la Iglesia exactamente como lo hizo el liberal Monseñor Errázuriz.

En el archivo del Ministerio de Relaciones Exteriores se conserva la carta confidencial de don Miguel Luis Amunátegui, Ministro de Relaciones Exteriores, dirigida a don Guillermo Blest Gana, a cargo de nuestra Legación en la Santa Sede, informándole de las incidencias producidas por el nombramiento de don Francisco de Paula Taforó como Arzobispo de Santiago. Hace en ella una relación del estado revolucionario y político del clero, de la desmedida ambición de algunos jefes de la Iglesia chilena, ensalzando a la vez las cualidades de comprensión, de prudencia, ilustración y virtudes de Monseñor Taforó, a quien tanto el Consejo de Estado como el Senado nacional han dado, en sesión secreta, su voto unánime de aprobación.

Es interesante anotar quienes integraban estos cuerpos: el Consejo de Estado, don Melchor Concha y Toro, el general Godoy, don José Victorino Lastarria, don José Santos Lira, don Manuel Antonio Matta, don Antonio Varas, don Domingo Santa María, don José Antonio Gandarillas, don José Salamanca, don Joaquín Blest Gana; y el Senado, don Alejandro Reyes, don Manuel Montt, don Belisario Prats, don Adolfo Ibáñez, don Javier L. Zañartu, don Pedro N. Marcoleta, don Manuel Valenzuela Castillo, don Gerónimo Urmeneta, don Miguel Eliizalde, don Rafael Sotomayor, don Ramón Guerrero, don Vicente Pérez Rosales, don Miguel Guzmán, don José Miguel Ureta, y don José Agustín Salas... ¡Qué lista!...

Como hemos dicho, el único impedimento verdadero era para Taforó el no ser hijo legítimo, aunque de padres nobles; el Papa podía dispensar este inconveniente como que en esa misma época los obispos Torres, en Colombia, y Bosque, en Bolivia, eran hijos naturales. Pero, pudo más que los altos merecimientos de Taforó y el amparo que su candidatura encontró, como acabamos de ver, entre los hombres más eminentes de Chile, el apasionamiento y la violenta intriga del clero santiaguino.

Los Taforó eran de origen francés (antes eran Taforeaut), radicados en el siglo XVI en la ciudad de Velletri, cerca de Roma. Doña María Antonia de Taforó, nacida en esa ciudad, casó en Nápoles con un alto magistrado español al servicio del Virrey, Juan Rodríguez de Ballesteros, quien después fue trasladado como Oidor a la Real Audiencia de Lima. Otros parientes de esta dama vinieron a América y ella era bisabuela de los Presidentes de Chile Balmaceda y Riesco; de un hermano suyo era descendiente directo don Augusto Leguía Salcedo y Taforó, Presidente del Perú.

Como se ve, esa dosis de sangre italiana y francesa mezclada con la española, producía selectos frutos.

Eduardo Balmaceda Valdés

CRONICAS SOCIALES

Por LUCIA ARRIETA

Club de Jardines de Chile.— Ponemos en conocimiento de nuestros socios e interesados que desde el 5 de marzo el Club de Jardines de Chile ha reanudado sus actividades. Se atiende en su nuevo local de Agustinas 718, 1er piso, todos los días de 9.30 a 18.45 horas, menos el sábado.

El señor Alfonso Luco Torretti.— Un ejemplo de entereza y cristiana resignación dio Alfonso Luco Torretti en el transcurso de su dolorosa y larga enfermedad. Educado en el Colegio de los Reverendos Padres Franceses, le cupo en las diversas actividades que desempeñó hacerse de numerosos amigos que lo supieron apreciar de verdad, pues todas las virtudes que pueden adornar a un ser estaban personificadas en él. Fue un hombre buenísimo, cordial, que supo hacer de la amistad un verdadero culto. Había formado su hogar con la señora Lily Rodríguez, de cuyo matrimonio su único hijo, está casado con Marta Arteaga Correa. Ayer un numeroso cortejo acompañó sus restos hasta el Cementerio Católico, después de una misa en su memoria se ofició en la Parroquia de la Epifanía.

Estrenos en sociedad.— Harán su estreno en sociedad, en el presente año, las siguientes señoritas: María Inés Fernández Irarrázaval, Pilar Ureta Jullian, Raquel Lyon Ossa, Carolina Braun Burge, Asunción Ossandón Correa, Marta Alcalde Valdés, Verónica Browne Tupper, Cecilia Tupper León, Dolores Vial Videla, María Angélica Cruz Salas, Margarita María Sánchez Guzmán, Ana María Eyzaguirre Sánchez.

Señorita Verónica Detmer Mackenna.

Enfermos.— Se encuentra mejor de salud en Viña del Mar, la señora María Concha de Lamarca.

Matrimonio.— El jueves 22 será bendecido en la Iglesia del Sagrado Corazón de Avenida El Bosque, a las 19 horas en punto, el matrimonio de la señorita Mónica Matte Valdés con el señor Adolfo Ballas Azócar.

A Nueva York.— El lunes 2 de abril se dirigirán a Nueva York el capitán Emil Lassen y señora Helen Lee Doherty de Lassen.

En Chiñigüe.— Pasan una temporada en su hacienda en Chiñigüe la señora Cristina Barros de Prat y la señora Elena Borgoño Barros.

Matrimonio Bravo Woodhouse-De la Barra Abascal.— Circula la siguiente invitación:

Raúl de la Barra Montane y Rosita Abascal de De la Barra participan a usted el matrimonio de su hija María Beatriz con el señor Miguel Bravo Woodhouse y le invitan a la ceremonia religiosa que se efectuara en la Iglesia del Sagrado Corazón (Avda. El Bosque 822), el sábado 7 de abril, a las 18.30 horas.

Recepción.— El señor William Bickford, Gerente en Chile y Mar del Plata de British Overseas Airways Corporation, y señora, ofrecerán hoy una recepción en honor de Sir Wilfred Neden y Lady Neden, en su residencia de calle Tomás Moro, a las 19.30 horas.

De Europa y los Estados Unidos.— El próximo domingo 25 regresará de Europa y los Estados Unidos el señor Jorge Comandari Kaiser.

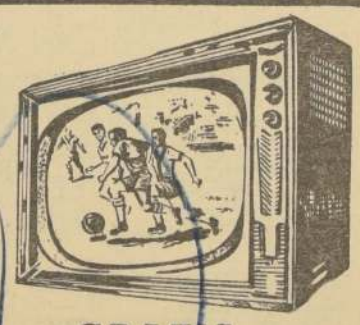

EN LA HORA del MUNDIAL...

GRATIS

EL CAMPEONATO EN SU PROPIO

TELEVISOR

AL COMPRAR SU RELOJ O JOYA, PIDA EL CUPON NUMERADO Y PARTICIPE EN LOS SORTEOS, ANTE NOTARIO, DE TELEVISORES PARA EL MUNDIAL.

PIE Eº 3 SALDO DIEZ MESES

JOYAS

LAS QUE UD. QUIERA Y CON EL CREDITO QUE PREFIERA

RELOJERÍA

Gabor

ESTADO 48 CERCA DE ALAMEDA

ESTADO 91 A UN PASO DE MONEDA

IN MEMORIAM.— ABDON VALDIVIESO PORTALES.— Hoy se cumple un mes del sensible fallecimiento de un hombre bueno, caballeroso y de hondos sentimientos de solidaridad humana.

Justamente 30 días que entró al arcano de la muerte y a edad octogenaria.

Vinculado a esa generación de los que ya van quedando pocos, don Abdón fue culto de la sangre, aristócrata de espíritu y de cabal inclinación de amor y de piedad cristiana para con la sociedad y, en especial, con sus afines.

A través de la cofradía de esos alquimistas de profunda fe religiosa, sembró la concordia, disciplina espiritual, en todos sus hijos, formando así esa singular unión y paz férrea de la sangre, que es baluarte en la familia Valdivieso López y en todos y cada uno de sus descendientes.

Al elevar nuestro pensamiento hacia el que fue caballeroso dador de mercedes y beneficios, que hoy yace en silencio y sueño eterno en el sitio de verdadera paz, que su tumba sea santuario y recuerdo imperecedero en el corazón de su compañera de vida y de sus hijos acongojados.

Luis Herrera V.

El uniforme, los útiles y textos de estudio que tengáis en vuestra casa, que sirvieron a vuestros hijos, tendrán el mejor de los destinos si ellos sirven para educar a otros niños sin recursos. Velad por ellos. HOGAR DE CRISTO.

Hoy se ofrecerá festejo a gerente de ENDESA, R. Sáez

Hoy, en el Hotel Carrera, se efectuará la comida que un numeroso grupo de entidades profesionales, organismos universitarios y amigos personales, ofrecen en honor de don Raúl Sáez gerente general de la Empresa Nacional de Electricidad (ENDESA), con motivo de su designación para integrar el Comité de Nueve Expertos que coordinará las inversiones de la Alianza para el Progreso.

Harán uso de la palabra, para destacar la personalidad del agasajado y la significación de las nuevas funciones con que ha sido honrado, el rector de la Universidad de Chile, don Juan Gómez Millas, y el presidente del Colegio de Ingenieros, don Rúl Matus.

Las organizaciones e instituciones que han adherido a la manifestación son las siguientes: Facultad de Ciencias Físicas y Matemáticas de la Universidad de Chile y Católica, Colegio de Ingenieros, Comité Asesor del Consejo de Rectores, Instituto de Ingenieros, Cámara de la Construcción, Agroservicio, Sociedad de Fomento Fabril, USEC, ICARE, Instituto Chileno del Acero, Colegio de Arquitectos, Instituto de Ingenieros de Minas y amigos de CORFO, ENDESA, ENAP, CEPAL, miembros del cuerpo diplomático y parlamentarios.

"PREMIERE" EXTRAORDINARIA DE "LOS CAÑONES DE NAVARONE"

Circula la siguiente invitación: "Ernesto Laupheimer S., Gerente de Columbia Pictures of Chile Inc., y la Empresa Emilio Yazigi y Cía. Ltda. tienen el agrado de invitar a Ud. y... ..... a la "première" de Gala de la extraordinaria película "LOS CAÑONES DE NAVARONE", que se efectuará el martes 20 del presente, a las 22 horas en el cine Astor, Santiago, marzo de 1962".

A esta "première" de "LOS CAÑONES DE NAVARONE" han sido invitados S. E. el Presidente de la República; Secretario General de Gobierno, Ministros y Subsecretarios de Agricultura, Defensa Nacional; Economía, Fomento y Reconstrucción; Educación, Justicia, Minería, Obras Públicas, Relaciones Exteriores, Salud Pública, Tierras y Colonización, Interior, Trabajo y Previsión Social; Intendente-Alcalde de Santiago, Excmo. señor Nuncio de S. S.; Excmos. señores Embajadores de Alemania, República Arabe Unida, Austria, Bélgica, Bolivia, Brasil, Canadá, Colombia, Cuba, China, Ecuador, El Salvador, España, Estados Unidos de Norteamérica, Francia, Gran Bretaña, Guatemala, Haití, Holanda, India, Israel, Italia, Japón, México, Noruega, Panamá, Paraguay, Perú, República Dominicana, Suecia, Suiza, Turquía, Uruguay, Venezuela, Yugoslavia; Ministros de Dinamarca, Finlandia, Grecia, Jordania, Portugal y Sudáfrica; autoridades administrativas y directores de diarios y revistas de la capital, y otros.

BANCO HIPOTECARIO DE CHILE

Estado N.o 91, esquina Moneda — Santiago

SORTEO DE BONOS SERIE 10 POR CIENTO CON 6 POR CIENTO

Números de Bonos sorteados que se pagarán a la par el 31 de marzo de 1962

SERIE 10-6

DE E° 500.—

156	187	211	263	525	592	699	779	801	802
847	890	1029	1253	1428	1429	1641	1912	....	....

Son E° 9.000.—

DE E° 200.—

100082	100235	100362	100480	100592	100661	100816	100962	101064	101189
101319	101451	101582	101705	101842	101915	102044	102137	102293	102455
102546	102619	102762	102965	103038	103385	103580	103760	.....	.....

Son E° 5.600.—

DE E° 100.—

77	100	127	147	154	173	195	197	214	215
245	285	323	381	467	492	512	555	586	577
580	591	624	670	757	758	775	832	859	860
863	900	942	963	980	1017	1042	1077	1101	1133
1171	1187	1303	1319	1349	1364	1391	1415	1449	1451
1511	1533	1560	1561	1577	1596	1620	1649	1660	1720
1755	1781	1782	1808	1854	1892	1920	1945	1963	1979
2023	2028	2100	2129	2162	2181	2182	2303	2325	2362
2404	2431	2458	2478	2507	2508	2521	2522	2530	2532
2552	2574	2634	2635	2667	2689	2738	2759	2887	2908
2912	2913	2945	2951	2961	2987	3078	3094	3113	3140
3147	3165	3240	3263	3286	3315	3387	3414	3436	3499
3521	3551	3560	3572	3588	3595	3630	3642	3655	3676
3697	3711	3715	3743	3752	3758	3776	3796	3833	3862
4016	4045	4068	4077	4104	4187	4188	4331	4368	4399
4443	4495	4516	4860	4938	4985	5028	5079	5100	5115
5145	5229	5263	5324	5412	5470	5499	5573	5602	5637
5739	5740	5799	5917	6000	6064	6152	6182	6238	6271
6351	6399	6442	6449	6461	6482	6566	6569	6631	6816
6916	6999	7068	7069	7144	7200	7201	7269	7299	7350
7409	7440	7500	25751	25815	25860	25863	25940	25956	25994
26184	26251	26364	26377	26433	26454	26500	26576	26643	26656
26685	26787	26915	26950	26952	27000	27038	27100	27177	27196
27250	27354	27471	27508	27588	27688	27749	27750	27752	27810
27849	27884	28036	28081	28150	28151	28191	28304	28352	28415
28457	28502	28816	28817	28832	28853	28874	28908	28909	29194
29216	29234	29275	29289	29314	29343	29513	29544	29566	29589
29601	29647	29665	29972	30000	30027	30066	30090	30118	30134
30329	30394	30431	30480	30481	30492	30506	30689	30723	30747
30794	30855	30903	30929	31139	31159	31182	31205	31237	31267
31319	31537	31556	31601	31632	31664	31684	31701	32018	32036
32051	32072	32094	32122	32139	33314	32333	32371	33405	32435
32448	32469	32585	32602	32628	32868	32902	32945	32974	33064
33103	33165	33203	33249	33279	33302	33380	33408	33450	33408
33532	33597	33625	33697	33732	33754	33789	33807	33832	33867
33931	33947	33948	34044	34089	34162	34184	34216	34282	34303
34357	34403	34539	34562	34569	34654	.....	.....	.....	.....

Son E° 36.600 —

DE E° 50.—

53	64	92	117	130	133	135	164	170	191
195	205	211	233	239	251	267	274	306	308
310	359	360	391	440	467	485	486	538	549
558	614	627	630	636	669	670	723	724	736
739	759	765	768	770	772	782	787	812	851
858	859	878	882	936	981	1004	1011	1020	1023
1035	1046	1048	1058	1067	1080	1100	1103	1131	1136
1175	1189	1206	1239	1246	1249	1255	1281	1310	1311
1346	1359	1387	1368	1405	1430	1435	1440	1462	1471
1479	1515	1538	1856	1581	1593	1620	1635	1656	1662
1691	1710	1735	1754	1762	1769	1777	1795	1819	1825
1841	1851	1872	1899	1903	1914	1921	1950	1969	1981
1997	2034	2035	2069	2036	2114	2150	2211	2218	2234
2238	2254	2276	2300	2330	2345	2360	2371	2387	2408
2435	2465	2494	2512	2525	2570	2601	2602	2603	2653
2671	2673	2700	2722	2733	2748	2749	2754	2827	2830
2852	2871	2925	2962	2975	3002	3004	3016	3026	3058
3109	3113	3154	3240	3241	3274	3299	3315	3346	3365
3392	3394	3395	3398	3400	3401	3402	3421	3436	3440
3479	3480	3483	3520	3521	3606	3641	3649	3653	3683
3736	3737	3799	3803	3804	3887	3900	3910	3913	3929
3931	3940	3942	3957	3996	3999	4032	4056	4057	4071
4160	4162	4249	4304	4313	4326	4367	4385	4399	4401
4420	4452	4493	4499	4516	4543	4560	4563	4565	4587
4598	4600	4617	4619	4639	4647	4695	4714	4751	4753
4845	4846	4857	4902	4932	4940	4968	4979	4981	4997
5000	5019	5087	5091	5092	5102	5112	5138	5227	5228
5233	5257	5271	5272	5340	5341	5359	5365	5399	5462
5411	5484	5486	5545	5583	5600	5654	5659	5687	5690
5695	5739	5761	5781	5782	5785	5798	5799	5834	5835
5872	6030	6039	6045	6060	6061	6073	6083	6101	6113
6125	6138	6181	6189	6200	6201	6250	6259	6297	6300
6341	6346	6359	6378	6384	6415	6445	6454	6497	6499
6508	6547	6549	6558	6559	6596	6605	6615	6616	6680
6717	6741	6746	6747	6757	6791	6847	6943	6957	6964
6965	6977	6979	6980	7030	7031	7032	7068	7072	7089
7091	7092	7106	7175	7225	7244	7245	7256	7282	7291
7316	7322	7330	7397	7400	7422	7447	7450	7482	7513
7568	7583	7591	7601	7607	7618	7631	7632	7690	7699
7742	7743	7797	7805	7827	7830	7834	7852	7853	7978
8048	8071	8090	8092	8120	8137	8151	8159	8176	8185
8194	8195	8202	8205	8212	8214	8215	8224	8243	8244
8245	8250	8257	8266	8280	8388	8367	8370	8493	8487
8498	8744	8767	8768	8770	8774	8781	8785	8791	8812
8825	8826	8827	8839	8869	8923	8924	8954	8979	8996
9002	9003	9006	9023	9037	9069	9081	9144	9175	9190
9196	9197	9222	9261	9312	9324	9367	9390	9394	9402
9404	9439	9447	9453	9493	9496	9545	9552	9611	9612
9676	9679	9683	9690	9757	9773	9788	9800	9801	9827
9840	9848	9879	9891	9966	9969	9974	9975	10042	10055
10128	10198	10202	10243	10298	10306	10309	10339	10351	10441
10452	10481	10484	10531	10533	10567	10614	10646	10651	10685
10717	10721	10722	10783	10784	10809	10816	10880	10906	11000
11010	11073	11143	11230	11231	11252	11268	11301	11339	11459
12188	12216	12260	12338	12501	12502	12503	12595	13002	13040
13499	13502	13531	13610	13636	15029				

Son E° 27.800.

DE E° 20.—

7	9	16	22	25	28	31	59	66	70
90	92	127	139	144	169	171	200	219	220
237	260	263	267	283	291	292	293	333	345
369	374	388	407	418	424	442	469	493	502
521	522	540	544	546	547	559	567	599	640

Son E° 1.000.—

DE E° 10.—

5	6	12	19	22	23	51	52	55	56
69	75	87	88	110	120	148	168	181	210
212	224	240	241	272	281	291	292	296	306
326	330	331	361	364	368	421	423	425	427
439	463	466	490	503	508	525	556	560	568

Son E° 500 —

DE E° 5.—

13	14	15	16	18	41	43	45	47	73
78	86	107	110	122	133	134	137	141	152
153	155	163	186	201	214	219	231	241	252
274	289	303	304	309	324	333	354	361	364

Son E° 200 —

RESUMEN:

DE E° 500	E° 9.000.—
DE E° 200	5.600.—
DE E° 100	36.600.—
DE E° 50	27.800.—
DE E° 20	1.000.—
DE E° 10	500.—
DE E° 5	200.—
TOTAL	E° 80.700.—

SANTIAGO, marzo de 1962

ESTA NOCHE ES EL PREESTRENO DE "LOS CAÑONES DE NAVARONE"

En el cine Astor se efectuará en la función de la noche de hoy, el preestreno de la extraordinaria producción cinematográfica del sello Columbia, "Los cañones de Navarone" premiada con el Globo de Oro como la mejor película dramática y que tiene a Gregory Peck, David Niven, Anthony Quinn, Irene Papas y Gia Scala, como principales protagonistas, en un argumento interesantísimo, realizado en CinemaScope y Eastmancolor. Aprobada para mayores de 14 años.

ENTREGA DE "LAURELES DE ORO", EN EL TEATRO CAUPOLICAN

Ya se acordó la fecha de entrega de las "cartillas Lauriel de Oro 1961". El jueves 5 de abril, en el Caupolicán, en una ceremonia especial, se hará entrega a los artistas del cine, la radio y el teatro, que mediante la votación final de los señores miembros del jurado, designe a los acreedores a estos premios, mediante una terna que emitieron los cronistas especializados de la capital. La ceremonia contará con la actuación de una serie de artistas nacionales y extranjeros que le darán vida al verdadero marco a una fiesta inolvidable como es la de estimular con un premio a nuestras mejores figuras artísticas que más se destacaron en el año 1961.

El lunes 2 de abril se realizará la votación final por parte de los señores miembros del jurado, que estará compuesto por personalidades del mundo artístico, quienes se abocarán exclusivamente a señalar quienes de la "terna" elegida por los periodistas, se merecen estas "estatuillas" que año a año mantiene la expectación del público y de los propios artistas. Para el jueves 5 de abril se prepara una función de gala, con invitación a las autoridades, dirigentes y prensa del país.

CARPA MODERNA, en Alameda 1461, entre Amunátegui y San Martín. Teléfono 60778.

HOY DOS FUNCIONES DIARIAS PARA UD. Y SUS NIÑOS... 6.30 TARDE Y 9.40 NOCHE

¡El circo auténtico bajo carpa moderna! Desbordante de alegría, risas y emociones... HOY DOS VUELOS dramáticos de los

LOS CUATRO HNOS. ATAYDE

los mexicanos trapecistas voladores suicidas

Palcos con 4 sillones incluidos impuestos, $ 6.000. Preferencia numerada, adultos de 1a. a 4a. fila, $ 1.200. Media preferencia, niños, numerada, $ 600. Platea general adultos, $ 1.000. Media platea niños, $ 500. Galería adultos, $ 500. Media gal. Niños $ 200. PROXIMO SABADO 24 y DOMINGO 25, TRES FUNCIONES con MATINEE INFANTIL a las 3 y Vermut 6.30 y Noche 9.40. NOTA: El 1.o de abril finalizarán las actuaciones en ALAMEDA 1461, viajando a la zona norte, rumbo a Perú. EN OVALLE, el 5, 7 y 8 de abril; EN COQUIMBO, el 10, 11 y 12; EN LA SERENA, el 13, 14 y 15; EN VALLENAR, el 19, 20, 21 y 22 de abril, continuando a Copiapó, Antofagasta, Calama, Chuquicamata, Pedro de Valdivia, María Elena, Tocopilla, Iquique y Arica.

RIFA POSTERGADA

La rifa del 4.o Año de Decoración de Interiores de la U. de Chile, Decreto N.o 130, del 9 de enero pasado, a realizarse el 20 del presente, será postergada hasta el 15 de abril de 1962.

NOVIOS

Compren sus argollas en la fábrica más antigua de Chile

CASA SOSTIN

Fábrica: Argollas Calle Nueva York 66

SANTIAGO

Garantía, Seriedad, Rapidez.

GUIA DEL ESPECTADOR

CIRCOS

CARPA MODERNA, Alameda 1461 (60778).— A las 18.30 y 21.40 horas: Nuevo Circo las Aguilas Humanas.

TEATROS

ANTONIO VARAS, Morandé 25, (61260).— Teatro de Mimos de Noisvander. A las 19: "Historias para reir".

MARU, Huérfanos 786 (392907).— Compañía de Comedias de Susana Bouquet. A las 19.10 y 22.10: "Una camelia para Margarita", de J. A. Garrido.

MONEDA, Estado 82, (31477).— Teatro de Comedias Américo Vargas y Fury Durante. A las 19.10 y 22.10: "Monsieur Patate", de Marcel Achard.

MOZART, Apoquindo 3384, lado cine El Golf (485531).— Compañía de Silvia Piñeiro. A las 19 y 22: "Juani en Sociedad".

PETIT REX, Huérfanos 735 — (31144).— Compañía de los Cuatro. A las 19 y 22: "Ejército para cinco dedos", de Peter Shaffer.

REVISTAS

CARLOS CARIOLA, San Diego 243 (89350).— Compañía Española "Romería". A las 19 y 22: "Saludos de España".

COUSIÑO, San Ignacio 1349, (50657).— Compañía de Revistas Humoresque. V. y N.: "Maridos de la nueva ola" Nazira, Liz, La Gata, Lucy Vera. Trío Inspiración, Zenedia Riquelme, Carmen Saavedra (strip tease).

OPERA, Huérfanos 837 (30176).— Compañía de Revistas Bim Bam Bum. V. y N.: "Adán, Eva... y el otro". Monique Garbo, Oberón, Camila, Thines Ballet.

PRINCESA, Recoleta 348 (272606). — Compañía de Revistas Picaresque. V. y N.: "El gordo (llevó en el Picaresque" Vedettes: Raquel Soraya, y Nahir (brasileñas): Giselle (argentina). Los Mayas, Richard Sosa.

CINES

HORARIO FIJO

ALCAZAR, Brasil 373 (80122).— V. y N.: El ballet de París.

ASTOR, Estado 257 (392112).— V. y N.: Puebla sin compasión. N.: Los cañones de Navarone (premiere).

BANDERA, Bandera 76 (89111). — MSVN.: Burlemos la ley.

CALIFORNIA, Irarrázaval 1564, (498061).— MVN.: Rapsodia. Noticiarios.

CENTRAL, Huérfanos 930, (35555) — Cerrado por transformación.

DANTE, J. Washington 26.— (494359).— M.: Sissi y su destino: Todas aman a Peter. V. y N.: Sissi y su destino.

DUCAL, Agustinas 777 (35375). — MVN.: Cuatro agentes del desorden. Noticiario.

EGASA, Los Guindos 3368 — (471026).— V. y N.: El analfabeto.

EL GOLF, Apoquindo 614.— (489046) — MVN.: Propiedad privada. Noticiario.

GRAN PALACE, Huérfanos 1176 (60082) — MVN.: La usurpadora. Noticiario.

HUERFANOS, Huérfanos 930.— (35555).— MVN.: La usurpadora.

IMPERIO, Estado 235 (397960).— MSVN.: Amor en las tinieblas.

KING, Huérfanos 840 (32838).— MVN.: La dolce vita.

LAS CONDES, Noruega 6316.— (484067).— V. y N.: Este cuerpo tan deseado. Danzas Japonesas.

LAS LILAS, J. de Dios Vial 1299 (43118).— MVN.:— Burlemos la ley.

LIDO, Huérfanos 680 (34366).— MVN.: Otra vez adiós.

LO CASTILLO, Vitacura 2284. (481981).— MVN.: Viaje al fondo del mar.

METRO, Bandera 137 (83361).— MVN.: Viaje al fondo del mar.

NILO, Monjitas 879 (392078).— MVN.: El pequeño carrusel de amor.

ORIENTE, Pedro de Valdivia 900 (41345).— V. y N.: Amor en las tinieblas.

PACIFICO, Huérfanos 1147.— (42921).— MSVN.: Amantes de una noche.

PEDRO DE VALDIVIA, Pedro de Valdivia 1712 (43948).— V. y N.: Frutos prematuros.

PLAZA, Compañía 1068 (84714). —MSVN.: El valle de la paz.

REAL, Compañía 1046 (85555).— MSVN.: Este cuerpo tan deseado. Noticiario.

REX, Huérfanos 735 (31143 - 31144).— MVN.: El rostro impenetrable.

WINDSOR, Moneda 1025 (89761). — MVN.: Propiedad privada. Noticiario.

CINERAMA

SANTA LUCIA, Avenida Bernardo O'Higgins 615 (34718) — MVN.: Siete maravillas del mundo.

ROTATIVOS

ALAMEDA, Avenida Bernardo O'Higgins N.o 3987 (91234).— Túnez, operación secreta. La noche del gran asalto.

A. ALESSANDRI, Avenida B. O'Higgins 2879 (96848).— El mundo de Suzie Wong. Sansón y Dalila.

ALHAMBRA, San Pablo 4106 (99527).— El batallón de la muerte. La mano de la justicia. Palabras contra balas.

AMERICA, Ñuble 390 (32445).— El rey de los piratas. Piccolina invencibles. Los secretos de la mafia.

ANDES, Irarrázaval 435 (43811).— Teror en la comarca. Sombras asesinas. Caza de fuego.

AUDITORIUM, Bandera 236 — (84688).— David y Goliat. Noticiarios.

AVENIDA MATTA, Av. Matta 618 (51455).— Romanoff y Julieta. El botones. Lalla.

BALMACEDA, Balmaceda 841.— (373779). La justicia del lobo. Los desarrajados. Bajo el cielo de México.

BAQUEDANO, Plaza Italia 673 (31787).— La rebelión de los esclavos. A un paso de la muerte.

BLANCO ENCALADA, Blanco Encalada 2820 (91787).— Dos criados mal criados. Una bala es mi testigo. Frankestein.

CAPITOL, Independencia 224. (372406).— Pistolas invencibles. El vampiro y la bailarina. El abrazo del muerto.

CAPRI, Monjitas 825 (392414) — El gato maullará tres veces.

CERVANTES, Matías Cousiño 134 (381894).— Lástima que sea un canalla.

CINELANDIA, Puente 540 (67522) — La revancha de Jesse James. Puños de hierro.

CITY, Agustinas 1022 (66687).— Diamantes sangrientos. Noticiario.

COLON, San Pablo 3001 (90577). — Pagaron con su sangre. El camino de fuego. El rifle de oro. Noticiarios.

CONTINENTAL, Plaza Bulnes 41. (80735).— El analfabeto. Noticiarios.

CHILE, Recoleta 2104 (372566). — De tal palo, tal astilla. El príncipe bandolero. Una bala es mi testigo.

EL SALTO, El Salto 2130 (373334) — Tú y las nubes. Yo, el aventurero. Cada quién su música.

ESMERALDA, San Diego 1035. (64361).— Crimen en Acapulco. India. Luna Park.

FLORIDA, Estado 236 (84789).— El mejor de los malos.

GRAN AVENIDA, Gran Avenida 6830 (55163).— Luna Park. India. Corazón dividido.

HOLLYWOOD, Irarrázaval 7000 (42389).— Las nuevas aventuras de Tarzán. Ambiciones que matan.

HUELEN, Huérfanos 979 (31603).— Los forasteros.

IDEAL CINEMA, Mapocho 4117 (82188).— En el azul pintado de azul. El asnido y la furia. Venecia, la luna y tú.

ITALIA, Bilbao 453 (41883). — Heredaras el viento. Madriguera del vicio.

LIBERTAD, Vivaceta 1564 (271627). — Pagaron con su sangre. El rifle de oro. Noticiarios.

LIRA, Pinto Concharli 293 (32181). — Todos enamorados. Mi madre es culpable. Rocco y sus hermanos.

LO FRANCO, Carrascal 4604 (97105). — Su adorable inquilina. Adiós, hijo mío. Marilyn tiene un deseo.

MADRID, Chacabuco 37-C (93657).— El mundo de noche. Pánico en el aire. En la ciudad el infierno.

MAIPO, San Pablo 4221 (93636).— El fantasma del circo. La pavorosa casa de Usher.

MARCONI, Manuel Montt 893 (42867). - La mujer que quiso pecar. Problemas de alcoba.

MAYO, Monjitas 879 (391201).— La muchacha de las salinas. El principe idiota.

MINERVA, San Pablo 2230 (91464). — La revancha de Frankestein. Sus dos cariños. Lágrimas de trimarco.

MISTRAL, San Diego 279 (63994).— — El regreso a la caldera del diablo. El hampa ataca.

MODERNO, Gran Avenida 6544 (258, La Cisterna).— El imperio de los gangsters. Bala de Plata en el pueblo maldito. La barranca de satanás. Pague o muera.

MONACO, Arturo Prat 715 (382845). — Doce a la Luna. Un pie en el infierno. El valle de los dragones.

MONUMENTAL, Avda. B. O'Higgins 3043 (91555).— Frankestein 1959. La revancha de Frankestein. Frankestein.

NACIONAL, Independencia 801.— (576094).— El mundo de noche. Pánico en el aire. El tercer sexo.

NORMANDIE, Avda. B. O'Higgins 1299 (39748).— El bello Antonio. Estados Unidos visto por un francés.

NOVEDADES, Cueto 237 (94554). — La septima. Una lección de amor. Mujeres atrapadas.

O'HIGGINS, San Pablo 2283 (86929). — Fruto del pecado. Siete pecadores. Los asesinos.

PALMILLA, Pedro Fontova 8021.— El rancho de los laureles. Las garras del murciélago. El pescador de Galilea.

PORTUGAL, Dieciocho de Julio 232 (34616).— Un país llamado Chile. Pepito, el valiente.

PRAT, San Diego 2117 (50754).— Una bala es mi testigo. La edad de la tentación. Mis padres se divorcian.

RECOLETA, Recoleta 597 (373133).— Las pistolas invencibles. De tal palo, tal astilla. Una bala es mi testigo.

REGINA, Vicuña Mackenna 624 (20997).— Frutos prematuros.

REPUBLICA, República 229 (93613). — Doce a la Luna. El valle de los dragones. Un pie en el infierno.

RIO, Monjitas 748 (35350).— Kapo. Noticiarios.

RITZ, San Antonio 50 (380613).— Dulce engaño. Un amor en Roma.

RIVIERA, Diagonal Cervantes 882 (36093).— El mundo de noche. Pánico en el aire.

ROMA, San Diego 236 (67758). — Si Adelita se fuera con otro. Viva la parranda.

RONY, Huérfanos 1055 (80809).— Los condenados. Noticiario.

SAN ANTONIO, San Antonio 253 (33605).— Mi lucha. Noticiarios.

SAN DIEGO, San Diego 612 (81093).— La rebelión de los esclavos. A un paso de la muerte.

SAN MARTIN, Avenida Bernardo O'Higgins 176 (35357).— La novia. Noticiarios.

SAN MIGUEL, Euclides 1202 (51262).— Sabotaje en el mar. 39 escalones. Casaca roja.

SANTA FE, San Diego 1950 (55193).— Los jinetes saqueadores. Arenas en llamas. La gran cacería.

SANTIAGO, Merced 829 (32888).— El pequeño coronel.

SAO PAULO, Merced 773 (397946). — Cena para tres.

SEPTIEMBRE, San Dionisio 2565 (84321).— El fantasma del circo. La pavorosa casa de Usher.

SUR, San Diego 935 (61574). — Túnez, operación secreta. La noche del gran asalto.

TIVOLI, Huérfanos 257 (30611).— El resto es silencio. Noticiarios.

TOESCA, Huérfanos 1313 (63289) — Las brujas de Salem.

VALENCIA, Independencia 2199 (370288).— Dos criados mal criados. Romanoff y Julieta. Mis padres se divorcian.

VENECIA, Castro 138 (80336). — Un rayito de sol. 39 escalones. Los inadaptados.

VERDI, Pedro de Valdivia 3273 (499104).— Frutos del pecado. Los asesinos. Siete pecadores.

VICTORIA, Huérfanos 827 (30021) — Expediente 1413.

YORK, Ahumada 166 (66687). — Alejandro el Magno. Noticiario.

CINES COMUNALES

AVENIDA (Buin). — Traición en el hampa. Sangre y acero. La larga noche de 43. Noticiarios.

BULNES (Renca) - (92564). — El pescador de Galilea. El Artico salvaje.

CERVANTES (San Antonio).— Brindis para un recuerdo. La mujer rendida.

EL BOSQUE, Gran Avenida, paradero 23 (53066, anexo 88). — V. y N.: Los canallas, Maratón de baile.

MAIPU, 5 de Abril 19 (571538). Maipú.— El gran impostor. Bagdad.

MUNICIPAL (San Bernardo).— El hombre quieto. Acapulquesa.

NACIONAL (Puente Alto). — Pancho Villa y la Valentina. Sangre de Drácula. Los jinetes saqueadores.

PLAZA (Puente Alto).— Funciones sólo sábados, domingos y festivos.

PLAZA (Talagante).— La nave de los monstruos. Gorgo.

SANTIAGO (San Bernardo). — Diablos del mar. La lotería del amor.

¡EXCELENTE! FUE LA OPINION PUBLICA

"OTRA VEZ ADIOS"

SEGUNDA SEMANA DE EXITO — En

El público de Chile, una vez más, confirmó su espectador exigente y entendido, al aplaudir "OTRA VEZ ADIOS". Como ha sucedido mundialmente también aquí en Santiago fue un acontecimiento de magnitud el estreno de este excepcional film de LITVAK, basado en la discutida y audaz novela "Adiós parto multiestelar: INGRID BERGMAN, IVES MONTAND el talentoso y simpático actor ANTHONY PERKINS, su actuación, ganó el codiciado Premio al Mejor Actor Año 1961, en Cannes. No deje de ver "OTRA VEZ ADIOS" pero reserve sus entradas con anticipación, en el Cine LIDO. (Distribuye A. Unidos). Mayores de 14 años.

NOTICIAS DEL BODEGON.—

D'ANGELO: GRAN SUCESO DEL GENERO LIRICO

Un verdadero suceso están constituyendo las presentaciones que diariamente hace en el Restaurante Bodegón, el tenor italiano, Luciano D'ANGELO, quien es aclamado después de cada una de sus interpretaciones, por el numeroso público que se reúne en ese céntrico establecimiento, tanto a la hora de almuerzo como durante las horas de la Comida-Bailable. D'ANGELO une a sus cualidades de cantor una gran simpatía personal que realza los bellos cantos de su escogido repertorio.

En los shows nocturnos —23.30, 1 y 2.15 horas— intervienen además el nombrado tenor, el aplaudido cuarteto de LOS MAYAS, el Conjunto Chileno LOS CAMPEROS, el celebrado humorista CARLOS HELO y las chicas del Bodegón con la vedette GISELLE.

Circo Las Aguilas Humanas. Hoy dos espectáculos.

Nutrida concurrencia registra la Carpa Moderna, instalada en Alameda 1461 entre Amunategui y San Martín, con las presentaciones de despedida de Chile del Nuevo Circo Las Aguilas Humanas, cumpliendo hoy dos nuevos programas en vermut familiar, 6.30 de la tarde y nocturna, a las 9.40 horas.

Hoy actúan los Cuatro Hnos. Atayde, los mexicanos trapecistas voladores suicidas que emocionan con sus impresionantes ejercicios aereo-gimnásticos en la cúpula del circo; The Fontaine Sisters, trío norteamericano de equilibristas en escaleras altas; Cobra Trio, acrobáticos-contorsionistas alemanes, serpientes humanas; Sorelles Canestrelli, aerialistas italianas en las cuerdas marinas; Marcos Eared, el clown ciclista en bicicleta alta de una sola rueda; Eva Busch con su grupo de caballos árabes; Karl Mare con leones y elefantes africanos, y los divertidos perros bomberos y los emocionantes perros boxeadores.

La Sonora "Cuba" atiende los acompañamientos musicales que son magníficos. Muy graciosos los tonies Chicharrita, Caluga, Zapatín, Mattita y Flautín.

El próximo sábado 24 y domingo 25, triples funciones en Alameda 1461 con matinée infantil, a las 3: vermut, 6,30, y noche 9,40 horas.

COLEGIO MEDICO DE CHILE

CONFERENCIA

8.º CONGRESO INTERNACIONAL DEL CANCER

En el Auditórium del Colegio Médico, Esmeralda 676, 6.o piso, se llevará a efecto hoy martes, a las 19 horas, una charla del señor Vladimir Babkin, Director para América del Departamento de Turismo de la URSS, Intourist.

Esta charla se realiza bajo el patrocinio de la Sociedad Chilena de Cancerología y versará sobre:

Aspectos turísticos en torno a la realización del Congreso Internacional del Cáncer, que se efectuará en Moscú entre el 22 y 28 de julio.

SANTIAGO, 20 de marzo de 1962.

FUNDACION DE VIVIENDAS Y ASISTENCIA SOCIAL

SE SOLICITAN OFERTAS

PARA LA ADQUISICION DE 5 A 6 HAS. DE TERRENO AGRICOLA, DE PREFERENCIA PLANO, EN LA COMUNA LA FLORIDA-DEPARTAMENTO DE SANTIAGO.

Las ofertas deberán ser entregadas en sobre cerrado, el lunes 26 del presente mes, a las 12 horas, en la sala de la presidencia de la institución, Av. Bernardo O'Higgins 1175, 7.o piso, pudiendo asistir a su apertura los interesados que así lo deseen.

Mayores antecedentes en las oficinas de la Fundación.

LA GERENCIA

MINISTERIO DE OBRAS PUBLICAS

DIRECCION DE PAVIMENTACION URBANA

SOLICITANSE NUEVAMENTE

PROPUESTAS PUBLICAS

para la ejecución de aceras de hormigón de cemento en calle 16 de Septiembre de la comuna de CHEPICA, con un presupuesto oficial de E° 7.424,00.

Las propuestas se abrirán con las mismas bases de la anterior licitación en la Alcaldía de Chepica, el jueves 29 de marzo de 1962, a las 16 horas.

Se entregarán los antecedentes desde el 17 de marzo al 29 del mismo mes en la Oficina de Partes de esta Dirección, calle Moneda N.o 723, Santiago, o en la Delegación de San Fernando.

DIRECCION DE OBRAS SANITARIAS

POBLACIONES BENEFICIADAS CON LA LEY N.o 14.681

Población Estadio — Comuna de Las Barrancas

La Ley N.o 14.681, publicada en el Diario Oficial del 26 de octubre de 1961, fija un nuevo plazo para pagar las cuotas de agua potable que adeudan los propietarios de sitios en poblaciones acogidas a las disposiciones del Art. 37 del DFL. 2 de 1953, y Ley N.o 11.904, cuyo cobro no hubiere sido entregado a las Tesorerías Comunales correspondientes. Condona, al mismo tiempo, los intereses penales de esas cuotas, siempre que ellas sean pagadas antes del 30 de junio de 1962, de acuerdo a la liquidación que practique la Dirección de Obras Sanitarias.

En la Población Estadio comuna de Las Barrancas, acogida al Art. 37 del DFL 224, por Decreto M. O. P. N.o 1.618, de 2 de septiembre de 1954, los sitios que se señalan tienen deudas pendientes. Se indican los nombres de los presuntos propietarios y roles correspondientes.

El pago de la deuda podrá hacerse en dos cuotas, hasta el 30 de junio de 1962. Transcurrido este plazo, las deudas no pagadas incurrirán en las sanciones establecidas en los Arts. 16, 17 y 18 del Decreto N.o 1.774, de 28 de septiembre de 1960, del Ministerio de Obras Públicas.

Los pagos deberán efectuarse en la Tesorería Comunal de Las Barrancas.

Cualquier consulta relacionada con esta publicación podrá hacerse en la Dirección de Obras Sanitarias del Ministerio de Obras Públicas, Departamento de Estudios, Sección Agua Potable, de Santiago, en calle Bombero Salas 1347, en horas de lunes a viernes, de 9 a 12 horas.

Rol D.O.S.	Propietario	Calle	Sitio
25—1	Armando Schneider	Av. del Cementerio	A 1
25—2	Armando Schneider	Av. del Cementerio	A 2
25—3	Gabriela Morales	Av. del Cementerio	A 3
25—4	Gabriela Morales	Av. del Cementerio	A 4
25—9	Hortensia Contreras	Av. del Cementerio	B 5
25—10	Juan Jiménez	Av. del Cementerio	B 6
25—14	Juan Bastias	Av. del Cementerio	C 1
25—15	Margarita Junkel	Av. del Cementerio	C 2
25—17	Enrique Araya	Av. del Cementerio	C 4
25—18	Luis Fuentes	Av. del Cementerio	C 5
25—19	Juan Fco. Barrios	Av. del Cementerio	C 6
25—21	Ricardo Vutubia	Av. del Cementerio	D 1
25—22	Ricardo León	Av. del Cementerio	D 2
25—25	Claudina Donoso	Estadio	E 1
25—26	Luis Loyola	Estadio	E 2
25—27	Manuel Sagredo	Estadio	E 3
25—28	Rosauro Alfaro	Estadio	E 4
25—30	Santiago Tapia	Estadio	E 6
25—31	Armando Escobedo	Estadio	E 7
25—32	Guzmaro Cabrera	Estadio	E 8
25—33	Parroquia San Bruno	Estadio	E 9
25—34	Ceferino Villalobos	Estadio	E 10
25—35	Hilda Espinoza	Estadio	F 1
25—38	Magda Contallepts	Estadio	F 4
25—39	María Díaz Valenzuela	Estadio	F 5
25—40	Manuel Santiago	Estadio	G 1
25—41	Félipa Durán	Estadio	G 2
25—43	Herminia Rodríguez	Estadio	G 4
25—44	Herminia Rodríguez	Estadio	G 5
25—45	Luis Navarrete	Estadio	G 10
25—46	Tomás Avilés	Estadio	G 11
25—47	Francisco Peñailillo	Estadio	A 20
25—50	Gabriel Brevis	Estadio	A 15
25—52	Armando Concha	Estadio	A 7
25—53	Guillermo Rosales	Estadio	A 16
25—54	Javier Pizarro	Estadio	A 13
25—55	José García G.	Estadio	A 14
25—56	Jorge Patiño	Estadio	A 12
25—58	Alejandro Acevedo	Estadio	A 11
25—59	Raúl Bustamante	Estadio	A 19
25—60	Manuel Hidalgo	Estadio	A 3
25—61	Humberto Gamboa	Estadio	A 4
25—62	Domingo Pereira	Estadio	B 19
25—63	Héctor Pérez	Estadio	B 17
25—65	Pedro Mac-Lean	Estadio	B 18
25—66	Luis Bustamante	Estadio	B 14
25—69	Francisco Maira D.	Estadio	C 14
25—73	Luis Campos Ruz	Estadio	C 18
25—77	Pedro Lara	Estadio	C 17
25—81	Humberto Abatte	Mapocho	C 11
25—82	Hugo Díaz	Mapocho	C 12
25—84	Luis Villalobos	Mapocho	C 19
25—85	María Vergara vda. de S.	Mapocho	C 20
25—87	Antonio Paolic	Mapocho	C 8
25—89	Antonio Viescovic	Mapocho	C 9
25—91	Ricardo Díaz	Atacama	C 1
25—92	Juan A. Pedreros	Atacama	C 2
25—97	Elsa Cid	Atacama	C 7
25—98	Manuel Alvarado D.	Atacama	C 8
25—100	Urbano Tapia C.	Atacama	C 14
25—103	Carmen Zárate	Atacama	C 19
25—106	Héctor Morales	Chañarcillo	C 10
25—107	Ramón Miranda	Chañarcillo	C 11
25—108	Bernardino Parra	Chañarcillo	C 12
25—109	Luis Venegas	Chañarcillo	C 13
25—110	Juan Jaqué	Chañarcillo	C 14
25—111	Juan Arsuio	Chañarcillo	C 15
25—115	Martín Miranda	Chañarcillo	C 4
25—121	Oscar Méndez V.	Chañarcillo	C 5
25—122	Oscar Méndez V.	Chañarcillo	C 6
25—124	Oscar González	Chañarcillo	C 8

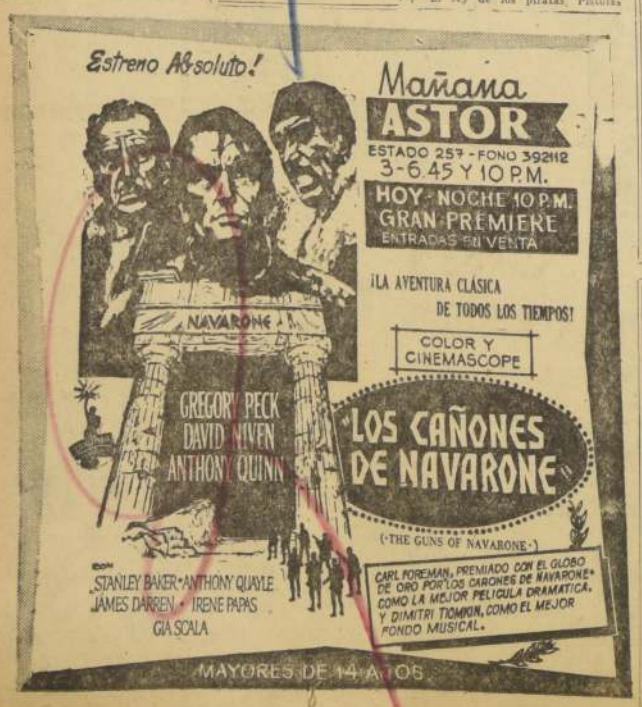

JOSE BOHR Y MANOLO GONZALEZ FILMARAN "UN ROTO EN MADRID"

José Bohr y Manolo González volverán a hacer cine juntos después de 11 años del estreno de "Flor del Carmen", en el film que actuó ante las cámaras dirigido por Bohr. Esta película, "Un roto en Madrid", según un guión de Ricardo Montero (libretista de Radiotanda), que comienza y finaliza en Chile, aun cuando una gran parte del tema se desarrolla en la capital española.

José Bohr llegó el jueves 15 de marzo de un viaje de estudio por Europa. Además de conocer en donde dejó establecidos algunos aspectos de la producción, visitó Italia, especialmente invitado por los organizadores del Festival de San Remo. Se conoce a Manolo González que hace seis años trabajó en el Bodegón Alemán, de la manera: "...y ahora, el programa Manolo González, el que viene", y que es un hombre indicado para protagonizar su film, por haberse adquirido prestigio en el extranjero y porque tiene una cierta experiencia en trabajar con Bohr, que fue quien le dio la primera oportunidad en radio. "No fallará", dijo.

Actualmente José Bohr cumple la misión de ensamblar los aspectos técnicos de su producción, y está reuniendo al personal adecuado y esperando la habilitación de los estudios de Chile Film que están arrendados a Emelco. También celebra las últimas reuniones con Ricardo Montenegro, autor del guión, para ultimar todos los detalles.

Refiriéndose concretamente a "Un roto en Madrid", Bohr expresó:

■ Aunque en el título figure la palabra "roto", no voy a presentar una sola escena que no sea para prestigiar a Chile en el extranjero. Mostraré todo lo que sea interesante, siempre a través de una carcajada.

■ La idea de hacer esta película nació de una frase del escritor español José María Pemán. El escribió después de un viaje a nuestro país. "Chile es un puñado de andaluces que perdió el barco para retornar a la patria". Yo leí eso y se me ocurrió llevar la idea al cine.

■ Intento hacer un glorioso mano a mano entre Chile y España, unido por el puente de plata de una carcajada.

José Bohr espera poder iniciar la filmación en abril.

MANOLO GONZALEZ

Patricia Condé, Fernando Soler, Sonia Furió y Julio Alemán, integrantes de la delegación mexicana al Festival Cinematográfico de Mar del Plata, que estuvieron ayer media hora en Los Cerrillos. México se hace representar en el Festival con dos películas: "Yanko" y "Los hermanos del Hierro", esta última protagonizada por Julio Alemán y Patricia Condé. Fernando Soler viaja invitado por los organizadores para participar como jurado del Festival.

MEDIA HORA EN CHILE ESTUVIERON CUATRO ASES DEL CINE MEXICANO

Fernando Soler, Sonia Furió, Julio Alemán y Patricia Condé integran delegación al Festival de Mar del Plata

Ayer en la tarde, entre las cinco cuarenta y cinco y las seis y cuarto, estuvieron en Los Cerrillos los artistas integrantes de la delegación mexicana al Festival de Mar del Plata. Integran la delegación el actor Fernando Soler, que ha sido invitado por los organizadores del Festival para que actúe como jurado, Sonia Furió, dos veces ganadora del premio a la mejor actriz en su patria por "Cárcel de Cananea" y "Desarraigados"; el galán Julio Alemán y la joven estrella Patricia Condé, protagonista, junto a Antonio Aguilar, de "Los hermanos del Hierro", dirigida por Ismael Rodríguez, una de las películas que presenta México al Festival. La otra producción mexicana que va a Mar del Plata es "Yanko", un film de Servando González, eminentemente artístico, de profunda poesía, y que fue interpretado no por actores profesionales, sino por personas comunes que no tienen ninguna vinculación con el cine.

Patricia Condé relató a grandes rasgos el tema central de "Los Hermanos del Hierro": "Yo represento a una muchacha que no sabe nada de la vida, y que está perdidamente enamorada de Antonio Aguilar, pero por causa de una decepción amorosa se casa con el galán joven —Julio Alemán— y se suscitan naturalmente todos los inconvenientes que es de suponer". Al preguntarle si estaba conforme de su actuación, respondió que no, porque una una buena artista nunca está conforme.

Julio Alemán, el galán de moda del cine mexicano, ha filmado 26 películas, la última de las cuales es "Los Llaneros". Su ingreso en el arte se debe a una casualidad, se le propuso reemplazar a un actor que enfermó subitamente, él aceptó y lo hizo a satisfacción de los directores que siguieron dándole oportunidades. Actualmente interpreta la comedia "Irma la dulce", junto a Sylvia Pinal.

OPINIONES

Fernando Soler, actor de larga trayectoria, analizó rápidamente el estado actual del cine mexicano. No habló de crisis ni de decadencia como se hace generalmente al referirse a la actividad cinematográfica mexicana. Soler explicó las dificultades que encuentran los productores, como un resultado de la competencia que existe actualmente, "antes —dijo— era México casi el único país que hacía cine dirigido a los espectadores de habla española; ahora esto ha cambiado y naturalmente se necesita mayor calidad para mantenerse como país productor número uno".

"Vivimos en un momento de reajuste —agregó—, han surgido una serie de valores jóvenes, tanto en actores como actrices y directores, que se anuncian como reemplazantes gentilmos de nosotros, los que estamos ya casi del otro lado".

Refiriéndose a la petición de los cineastas mexicanos dirigida a las esferas gubernamentales para que se le preste apoyo a la industria del celuloide, Soler dijo: "El Gobierno siempre ha prestado un amplio apoyo a través del Banco Cinematográfico que creó hace años. Ahora se necesita más a causa de la misma competencia, y el Gobierno está dispuesto a darlo".

Fernando Soler demostró interés en conocer la situación del teatro profesional chileno, e interrogó a este cronista al respecto, como así mismo sobre los avances de la televisión. Al preguntársele si proyectaba una visita a Chile, respondió ambiguamente que "a lo mejor, pueden pasar tantas cosas".

SHOW DE NOTICIAS

RADIO CORPORACION ofreció a la FACH, con motivo de su 32.o aniversario, llevar un show artístico a la Isla Juan Fernández. Esto serviría como un medio de acercar a los isleños al ambiente continental. El show lo integrarían los artistas de esa emisora y el transporte correría por cuenta de la FACH.

RAYEN QUITRAL, la cantante chilena que ha logrado éxitos en el extranjero, está actuando tres veces por semana en Radio del Pacífico. Otra cancionista que se impone en la emisora del portal es la Negra Linda, Esther Soré.

HA REINICIADO sus actividades el Coro de la Universidad Técnica del Estado, siempre bajo la dirección de Mario Baeza Gajardo. Este año estudiarán "Magnificat", de Vivaldi; la "Cantata del café", de Bach, las "Danzas", de Zoltan Kodaly. En estos días el coro publicó una revista anual correspondiente al año 1961. Esta revista puede ser solicitada en la Casa del Coro, Agustinas 1623.

UN AUTOR ariqueño, Aurelio Tonini, escribió el cuento escenificado que montará la Escuela de Teatro en su tercer programa de extensión teatral dirigido a los niños. Se completa este programa con "El pastel y la tarta", farsa anónima libremente adaptada por los estudiantes que han transformado los personajes en animales y que han introducido pantomimas, juegos y danzas.

HOY HABRA función a precios rebajados en el Antonio Varas del espectáculo mímico de la Compañía de Enrique Noisvander, que presenta "Historias para reír". El programa se mantendrá hasta fines del presente mes.

DISCOMANIA eligió y dio a la publicidad la lista de los discos favoritos del mes de febrero, según el criterio de sus asociados. Los títulos e intérpretes van a continuación: 1.o Las campanas de mi boda (Paul Anka); 2.o Caminando con mi chica (Bobby Vee); 3.o El país del amor (Paul Anka); 4.o Sentimental me (Elvis Presley); 5.o Voy a golpear a tu puerta (Eddie Hodges); 6.o Un último beso (Larry Wilson); 7.o El lenguaje del amor (John Loudermilk); 8.o Rock a hula baby (Elvis Presley); 9.o Inconquistable (Gene Mac Daniels y Paul Raven); y en el lugar número diez, figura "Tan hondo", interpretado por Brenda Lee.

MOLINOS
HILOS DE CASAMO PARA COSER SACOS.
Reich y Cía. Ltda.
Avda. Bernardo O'Higgins 1256.
FONOS: 90206-97328

METRO · LO CASTILLO
AVDA. VITACURA · TELF. 481954
HOY 3, 7, y 10 P.M.
¡ULTIMOS 2 DIAS!
VIAJE AL FONDO DEL MAR
Dirs. M-G-M
WALTER PIDGEON · JOAN FONTAINE · BARBARA EDEN · PETER LORRE · ROBERT STERLING y FRANKIE AVALON
Mary Goldwyn Mayer

TEATRO CAMILO HENRIQUEZ
(AMUNATEGUI 38 FONO: 88959)
TRIUNFO EN CHILE...
TRIUNFO EN EUROPA...
Triunfará de nuevo en Santiago...
Sólo por una corta temporada vuelve...
LA PERGOLA DE LAS FLORES
ISIDORA AGUIRRE Y FRANCISCO FLORES DEL CAMPO
Desde el sábado 24 a las 19 y 22.15 horas.
ENTRADAS EN VENTA BOLETERIA DEL TEATRO CAMILO HENRIQUEZ
Una producción del TEATRO DE ENSAYO DE LA UC.

MUEBLES
LIQUIDAMOS
GRANDES REBAJAS.
20 MESES PLAZO.
Muebles Normando, Maño, Pino, Livings, Comedores, Muebles sueltos
MUEBLERIA SUDAMERICA
CATEDRAL 1053. STGO.

MANANA
ASTOR
ESTADO 257 - FONO 392112
3 - 6.45 Y 10 P.M.
Estreno Absoluto!
MAYORES DE 14 AÑOS.
¡La Aventura Clásica De Todos Los Tiempos!
NAVARONE
GREGORY PECK
DAVID NIVEN
ANTHONY QUINN
"LOS CAÑONES DE NAVARONE"
THE GUNS OF NAVARONE
con STANLEY BAKER · ANTHONY QUAYLE · IRENE PAPAS · JAMES DARREN
DAVID FOREMAN, PREMIADO CON EL GLOBO DE ORO POR "LOS CAÑONES DE NAVARONE" COMO LA MEJOR PELICULA DRAMATICA Y DIMITRI TIOMKI COMO EL MEJOR FONDO MUSICAL.
COLOR Y CINEMASCOPE

HOY Lido 2.30 - 7 y 10 P.M.
2.a Semana DE EXTRAORDINARIO EXITO!
¡Un amor sin freno que enardece la pantalla!
INGRID BERGMAN · YVES MONTAND · ANTHONY PERKINS
"Otra Vez Adiós"
AIMEZ-VOUS BRAHMS
Basada en la novela "Aimez-Vous Brahms" de FRANCOISE SAGAN
MAYORES DE 18 AÑOS

METRO · CALIFORNIA
BANDERA 141 · TELF. 83361 · Y ARRAZAVAL 1564 · TEL. 498066
ESTRENO JUEVES
(ENTRADAS ALMEDADAS EN VENTA)
Sólo para mayores de 18 años
¡LAS MUJERES DEBEN OCULTARSE.
LOS HOMBRES TOMAR SUS ARMAS!
M-G-M presenta
ORSON WELLES · VICTOR MATURE
en
LOS TARTAROS
(THE TARTARS)
COESTRELLAN: LIANA ORFEI · BELLA CORTEZ
FOLCO LULLI
DIRIGIDA POR RICHARD THORPE
UNA PRODUCCION EXIS FILM
Mayo Goldwyn Mayer

Sensacional!... 18 a. Semana
EXCLUSIVAMENTE Hoy CONTINENTAL PZA. BULNES 41 · FONO 60735 · ROTATIVO DE 14 A 24 HORAS
NO CONOCE USTED NI LA O POR LO REDONDA?..
PUES VEA CON QUE OTRAS "REDONDECES" SE CULTIVA CANTINFLAS EN "EL ANALFABETO"
MARIO MORENO
Cantinflas
en
El Analfabeto
LILIA PRADO · ANGEL GARAZA · SARA GARCIA
EN EASTMANCOLOR
MAYORES y MENORES

DIRECCION DE APROVISIONAMIENTO DEL ESTADO

PLANCHAS DE FIERRO

SOLICITANSE

PROPUESTAS PUBLICAS Nº 27

por lo que a continuación se indica, destinados al stock de nuestro Almacén Matucana:

1.000 PLANCHAS DE FIERRO GALVANIZADO ACANALADO DE 10 PIES

Bases y demás antecedentes pueden solicitarse en el Departamento de Adquisiciones, Sección Propuestas Públicas y Compras en el Extranjero, de esta Dirección, solamente de 9.30 a 12.30 horas.

Las propuestas se abrirán en presencia de los interesados en el Departamento de Adquisiciones, Amunátegui 66, 2.o piso, el día

4 DE ABRIL DE 1962, A LAS 16 HORAS.

EL DIRECTOR

DIRECCION DE APROVISIONAMIENTO DEL ESTADO

TELAS SIN CONFECCIONAR

SOLICITANSE

Propuestas Públicas N.o 18

por lo que a continuación se indica para el Servicio Médico Nacional de Empleados (Hospital del Empleado de Valparaíso).

1.261 Mts. de Osnaburgo de 0.70 cms. de ancho
18 Mts. de popelina verde de 0.90 cms. ancho
7.100 Mts. de crea cruda de 1.60 cms. de ancho
1.796 Mts. de crea blanca de 1.60 cms. de ancho

Bases y demás antecedentes pueden solicitarse en el Departamento de Adquisiciones, Sección Propuestas Públicas y Compras en el Extranjero, de esta Dirección, solamente de 9.30 a 12.30 horas. Las propuestas se abrirán en presencia de los interesados en el Departamento de Adquisiciones, Amunátegui 66, 2.o piso, el día

27 DE MARZO DE 1962, A LAS 16 HORAS.

EL DIRECTOR

MUNICIPALIDAD DE SANTIAGO

HORARIO DE CARGA Y DESCARGA DE BEBIDAS

EN EL SECTOR CENTRAL Y EN ALAMEDA BERNARDO O'HIGGINS

Se hace presente al público e interesados, que el horario de carga y descarga en el Sector Central y en la Alameda Bernardo O'Higgins, fijado entre las 20 P. M. y las 8.30 horas, por decreto Secc. 2a. N.o 64, de 11 de enero de 1962, es obligatorio solamente para los vehículos destinados al transporte de CERVEZAS Y BEBIDAS ANALCOHOLICAS en general.

GERMAN CORTES MALDONADO
Tesorero Municipal

MUNICIPALIDAD DE SANTIAGO

Decreto Sec. 2a. N.o 493, de fecha 19 de marzo de 1962

PROPUESTAS PUBLICAS

Llámase a propuestas públicas para la adquisición de PLANCHAS DE CORCHO AGLOMERADO para la aislación de cámaras enfriadas del Matadero Lo Valledor y Frigorífico del Matadero Lo Valledor de la I. Municipalidad de Santiago.

Las propuestas se abrirán el día JUEVES 29 de marzo en curso, a las 16.30 horas, en el Salón Rojo de la Alcaldía (2.o piso, Edificio Consistorial, Plaza de Armas). Las bases y especificaciones pueden ser retiradas por los interesados en el Departamento de Obras Municipales, de 15 a 18 horas (Merced N.o 753, 3er. piso).

RAMON ALVAREZ GOLDSACK
Alcalde

MARIO ARENAS BLANLOT
Secretario Alcaldía

CAMBIO LIBRE

PAIS	COMPRA	VENTA
EE. UU. de A., cheque	1.380.—	1.390.—
EE. UU. de A., billete	1.390.—	1.400.—
Argentina, orden de pago	16	17.—
Argentina, billete	16.20	17.10.—
Brasil, orden de pago	2.80	4.—
Marco, billete	47.—	3.50.—
Perú, cheque	51.25	52.30
Uruguay, billete	124.—	129.—
España, billete	23	24.—
Francia, cheque	279.—	288.—
Inglaterra, cheque	3.860.—	3.935.—
Italia, orden de pago	2.10	2.40
Suiza, cheque	312.—	324.—
Dólar oro	28.80.—	29.20

Informaciones proporcionadas por SWETT Y EYZAGUIRRE, Corredores de la Bolsa. Nueva York 55, teléfonos: 62163-62163.

PALABRAS CRUZADAS

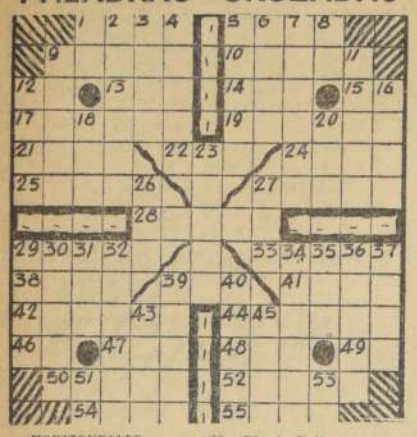

HORIZONTALES:

1.—Formar olas.
5.—Juego a caballo, con bocha y mazo.
9.—Removió el fuego.
10.—Colección de mapas en un volumen.
12.—Antemeridiano.
13.—Ciudad de Noruega.
14.—Recorra con la vista un escrito.
15.—Sigla que antecede a las notas musicales de una composición.
17.—Carro grande y fuerte para transportes.
19.—Prenda de vestido interior.
21.—El primer hombre.
22.—Reflexión del sonido.
24.—Turno para regar.
25.—Dementes.
27.—Conjuntos de palabras que forman un sentido.
28.—Muy claro, evidente.
29.—Desgracias, calamidades.
33.—Ponen sal a la comida.
38.—Pron. demostrativo.
39.—Onda en la superficie del agua.
41.—Árbol de América, parecido a la palmera.
42.—Parte de una colectividad que presenta caracteres peculiares.
44.—Jugo azucarado de las flores.
46.—Río de Francia que desagua en el Mar del Norte.
47.—Río de Francia, afluente del Ródano.
48.—Planta umbelífera empleada en medicina.
49.—Sigla de Buenos Aires.
50.—Bebida alcohólica que se obtiene de las manzanas.
52.—Pez galeido, escualo; vive en todos los mares.
54.—Alabar.
55.—Río de Italia.

VERTICALES:

1.—Conjunción antigua.
2.—Aceite vegetal, muy purgativo.
3.—Impregnó de nitrogeno.
4.—Cada uno de los botones de metal a los que se unen los hilos conductores en los aparatos eléctricos.
5.—Localidad independiente en los teatros.
6.—Mira desde lo alto.
7.—Convocar.
8.—Cuarta y primera de las vocales.
9.—Querido.
11.—Insulsos.
12.—En México canoa.
16.—Detenga el vehículo.
18.—Part. patronímica escocesa.
20.—Primera parte de un viaje redondo.
23.—Ciudadano.
26.—Señal morse de auxilio.
27.—Río de Marruecos, afluente del Sebú.
29.—Tabla lisa sostenida por uno o más pies.
30.—Limpias.
31.—Unión de una emulsión y un mucílago.
32.—Cuerpo político de una nación.
34.—Efecto de hacer.
35.—Sobrino de Abrahán.
36.—Termino de hacer una cosa.
37.—Nombre de mujer.
39.—Adornar.
40.—Fruto tropical, de forma de piña.
43.—Escucharás.
45.—Caudillo árabe.
51.—Símbolo químico del iridio.
53.—Interjección.

Informaciones Comerciales

Proporcionadas por Swett y Eyzaguirre, Corredores de la Bolsa

MERCADO BURSATIL

Regularmente activo y con sus precios débiles, se desarrolló el mercado bursátil en el día de ayer. Los principales conformes correspondieron a Aucanquilcha, Tierra del Fuego, Cia. Industrial, Copec, Gas Valparaíso, La Rural, Renta Urbana, Vapores, Cic, Electro Metalúrgica y Madeco.

El oro físico, se transó en lotes de poco interés, cerrando a Eº 29.20.

Los bonos hipotecarios, con transacciones de escasa importancia mantuvieron sus cotizaciones anteriores.

El volumen operado alcanzó a 651.817 acciones (incluidas las operaciones con Valparaíso), y nominales en bonos a Eº 28.960. En oro físico, se transó un total de 4.600.

El cierre acusó 10 alzas contra 15 bajas, tendencia débil.

PRECIOS AL CIERRE

CIERRE OFICIAL DE LA BOLSA DE COMERCIO, A LAS 13 HORAS.

Oro Físico, 29,20 t

BONOS NOM. Eº

D. Interna 7-1, 84 e
Garantía 7-1, 84 c
Pavíment. 7-1, 84 c
B. Est. 6 3/4, 77 v
Mun. Stgo. 8-1, 31 t
B. Est. 10-6, 74 t
Hip. Ch. 6-1, 37 n
Hip. Ch. 10-6, 72 t
Hip. Valpso. 10-6, 75 c

BANCARIAS

Central, 2.500 n
Concepción, 14 n
Continental, 8 n
Crédito, 110 v
Chile, 153 t
Edwards, 47 t
Español, 141 n
Hipotecario, 78 e
Israelita, 141 n
Italiano, 14 t
Nacional del Trabajo, 11 1/2 t
Osorno, 125 n
Panamericano, 7 1/2 v
S. Americano, 23 n
Talca, 24 t

MINERAS

Aucanquilcha, 13 3/4 t
Chañaral, 2 3/4 n
Cerro Grande, 1/2 n
Del Pennitaqui, 8 n
Disputada, 25 t
Enpino, 6 1/4 n
Lota, 4 1/2 n
Manganesos, 1/4 n
Merceditas, 1 1/8 n
M. Fertilizantes, 16 1/4 n
Ocoa, 56 c
Opiloca, 40 n
Orbere, 71 n
Punta de Lobos, 4 n
Tamaya, 6 1/4 t
Schwager, 13 c
Tonoso, 34 n

AGRICOLAS Y GANADERAS

Cames, 120 OCV
Colmira, 9 n
Copihue, 5 c
Gente Grande, 35 n
Laguna Blanca, 120 n
Rupanco, 54 t
S. t
T. del Fuego, 50 1/2
Vida Cosecha y Te. ro, 13 t

SALITRERAS

Anglo Lautaro "C", 50 t
Iquique Port., 7 n

TEXTILES

Caupolican, 3 1/2 n
CHITEXO, 2 3/4 n
FIAP, 36 n
P. Bellavista, 48 v
P. Concepción, 2 1/2 v
P. de Tomé, 15 1/2 c
Bayohill, 4 t
Sedytán "A", 1 1/8 n
Tejidos El Salto, 2 c
Textil Progreso, 2 1/2 n
Textil Viña, 3 n
Yentes, 15 t
Yarur, 75 t

INDUSTRIALES Y VARIAS

Agencias Graham, 5 n
Arrocera Esp., 7 7/8 OCV
BIMA, 6 1/2 n
Carozzi, 9 1/2 n
Cervecerías, 81 c
C. de Golf, 30.000 n
C. Hípico, 132.000 n
C. de Polo, 3.000 n
Codina, 121 n
Cola, 184 n
Colorantes, 3 1/2 n
Cia. Industrial, 7 1/4 c
COPEC, 35 t
Cristalerías Chile, 11 1/2 t
CHILECTRA, 36 v
Electr. Industrial, 14 1/2 t
Electromat, 38 n
Farmo Química, 3 3/4 t
Fer. U. San Vicente, 2 3/8 n
Fosforos, 27 t
Gas de Santiago, 19 1/2 c
Gas de Valparaíso, 20 1/2 c
HABECOMA, 1 c
Hucke Hermanos, 22 n
Industrias Bellavista, 7 n
Industrias Varias, 4 3/8 OCV
Inmob. Huelén, 500 n
INSA, 71 n
Interamericana, 2 n
Interoceánica, 30 n
La Rural, 12 1/2 t
Loza de Penco, 12 1/2 t
Lucchetti, 3 1/2 v
Mac Kay, 25 t
Melón, 104 t
Molinera El Globo, 8 3/4 n
Mol. San Cristóbal, 4 1/4 v
Muelles P. Vergara, 3 t
Naviera Arauco, 7 1/2 n
Naviera Coronel, 10 n
Papeles y Cartones, 55 3/4 t
Perlina, 6 n
Pesquera Iquique, 1 1/4 n
Pisarreño, 50 t
Polpaico, 59 n
Productos Fernández, 4 1/2 c
Refractarios Lota, 2 1/4 n
Refinería de Viña, 56 t
Renta Urbana, 25 t
Saavedra Benard, 16 1/2 n
Sanitas XED., 6 1/4 n
Sonavela, 1 1/4 n
Soprole "B", 1.050 t
Tabacos, 40 OCV
Tattersall, 62 n
Teléfonos, 12 1/2 c
Tres Montes, 26 n
Invierno, 11 n
Vapores, 45 c
Vidrios Planos, 17 n
Volcán, 8 3/4 t

METALURGICAS

Astilleros Habas, 7 1/4 c
CAP, 41 n
CIC, 9 3/4 t
Cobre Cerrillos, 14 n
Electro Metalúrgica, 23 t
FENSA, 1 5/8 c
INDAC, 6 1/2 n
Indra, 4 3/4 c
Madeco, 14 3/4 v
Mademas, 7 t
Mecánica Ind., 6 1/4 n
Socometal, 7 1/8 n

SEGUROS

Ch. Cons. Gries, 15 OCV
Nacional, 30 n
Protectora, 17 n

TRANSACCIONES

Oro Físico	4.600
Bonos Nominales Eº	28.960
Transacciones en Stgo.	610.032
Operaciones con Valpso.	32.785

f Por Toneladas — Precio del Cobre en Londres — Tons. Largas.

PRIMERA RUEDA	SEGUNDA RUEDA
224 5.0 Comp.	Disponible
224.10.0 Vend.	
" 0. 5.0 BAJA.	Fluctuación 4...
225 5.0 Comp.	A 90 días
225 10.0 Vend.	
" 0. 5.0 BAJA.	Fluctuación
1.609 Tons Largas, SOSTENIDA	Ventas
	Tendencia

RESULTADO DEL PUZZLE ANTERIOR

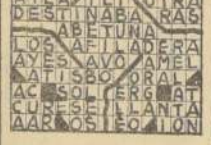

CUADROS AL OLEO
de paisajes chilenos y motivos europeos
VENDO
Confección rápida de marcos
MERCED 753
LOCAL Nº 1
Galería Andes

LA INFORMACION QUE UD. NECESITA

ITINERARIO DE AVIONES

LAN

MARTES:

SALIDAS: 8.00 horas, vuelo 800, DC-6B, con destino a Punta Arenas y escala en Puerto Montt.

8.00 horas, vuelo 610, DC-3, con destino a Puerto Montt y escalas en Concepción, Temuco, Valdivia y Osorno.

9.15 horas, vuelo 420, DC-3, con destino a Osorno y escalas en Concepción y Temuco.

9.30 horas, vuelo 930, Convair, con destino a Arica y escalas en La Serena, Vallenar, Copiapó, Taltal, Antofagasta, Calama, Tocopilla e Iquique.

11.00 horas, vuelo 900, DC-6B, con destino a Arica y escalas en Antofagasta e Iquique.

17.00 horas, vuelo 902, DC-6B, directo a Arica.

LLEGADAS: 15.05 horas, vuelo 903, DC-6B, procedente de Arica, Iquique y Antofagasta.

16.50 horas, vuelo 921, Convair, procedente de Arica, Iquique, Tocopilla, Calama, Antofagasta, Taltal, Copiapó, Vallenar y La Serena.

17.25 horas, vuelo 641, DC-3, procedente de Castro, Puerto Montt, Osorno, Valdivia, Temuco y Concepción.

19.05 horas, vuelo 421, DC-3, procedente de Osorno, Temuco y Concepción.

PANAGRA

MARTES: JET DC-8, "El Interamericano". Vuelo 81. Llega a las 12 horas, procedente de Nueva York, con escalas en Miami, Panamá y Lima. Sale a Buenos Aires a las 13 horas.

LLEGADAS Y SALIDAS DE LOS AVIONES DE AEROLINEAS ARGENTINAS EN EL AEROPUERTO DE LOS CERRILLOS (371108 y 371056). SANTIAGO DE CHILE.

MARTES

DC8: Llegada del vuelo AR-290 desde Mendoza, a las 12.30 horas, con combinación de Buenos Aires y Córdoba.

Salida del vuelo AR-291 a Mendoza, a las 13.30 horas, con combinación a Córdoba y Buenos Aires.

JET COMET IV: Llegada del vuelo AR-300, a las 16 horas, de Buenos Aires, con combinación de Nueva York, Trinidad y Sao Paulo.

Salida del vuelo AR-301, a las 17 horas, a Buenos Aires.

COTIZACIONES DE ACCIONES

4.400	Oro Físico, Eº 29,20
10	Dendo Interna 7-1, 84
800	Bcos. del Est. 10-6, 74 Od
400	Bco. del Est. 10-6, 74
1.300	B. Hipot. Ch. 10-6, 72 Od.
20	Bco. Chile, 251
1.185	Bco. Chile, 252
500	Bco. Chile, 253
1.000	Bco. Edwards, 47
9.400	Aucanquilcha, 12 3/4
200	Disputada, 25
116	T. del Fuego, 31
500	T. del Fuego, 30 1/2
500	Lautaro, 30
11.100	Bayonhil, 4
1.000	P. Tome, 15 1/2 Od.
6.322	Yarur, 75
1.700	Cervecerías, 81
8.423	Cia. Indus., 7 1/4
2.000	Cia. Indus., 7 1/2
1.000	Cia. Indus., 7 1/4
1.000	Copec, 35
1.000	Copec, 35 Od.
7.500	Copec, 35
7.000	Fosforos, 27
40.000	Gas de Valpso., 20 Od.
300	Gas de Valpso., 20
23.642	Gas de Valpso., 20 d
5.600	Gas de Valpso., 20 1/2
100.000	Gas de Valpso., 20 1/2 Od
100	La Rural, Lotes, 12
5.600	La Rural, 12 1/4
2.900	La Rural, 12
4.000	La Rural, 12 1/2
1.000	Lucchetti, 3 1/2
2.500	Melón, 104
416	Muelles, 3
800	Pap. y Cartones, 55 3/4
13.760	Renta Urbana, 25
8	Soprole "B", 1.050
2.600	Teléfonos, 12 1/2
2.300	Teléfonos, 12
1.237	Elect. Metal., 25
237	Vapores, 45
38.948	Fenes., 1 5/8
1.000	Madeco, 14 3/4
80	Madeco, 14 1/2
4.200	Madeco, 14 3/4
3.000	Mademas, 7

SANTORAL

HOY: Nicolás.
MANANA: Benito.

INVESTIGACIONES

Servicio de Investigaciones General Mackenna-Teatinos (82211)

BOMBEROS

Comandancia en Santo Domingo 978 61171
(Cuerpo de Señas)
Comandancia en Antonio Varas 2778, teléfono 40052
(Cuerpo de San Miguel)
Comandancia, Gran Avenida 47707 53026

ITINERARIO DE TRENES

NORTE

Automotor: La Calera-La Serena. Sale de La Calera los jueves y domingos a las 10 horas. Los domingos combina en La Serena con automotor a Chañaral.

Automotor: La Calera-La Serena. Sale de La Calera, diariamente, a las 22.30 horas. Los jueves combina en La Serena con automotor a Chañaral.

Directo: La Calera-Iquique. Sale de La Calera los domingos a las 10.30 horas.

Ordinario: La Calera-Iquique. Sale de La Calera los jueves a las 10.30 horas.

Ordinario: La Calera-Iquique. Sale de La Calera los martes a las 10.30 horas.

Ordinario: La Calera-Antofagasta. Sale de La Calera los sábados a las 10.30 horas.

Mixto: La Calera-Coquimbo. Sale de La Calera los lunes, miércoles y viernes a las 23 horas.

SUR

Flecha del Sur: Santiago-Puerto Montt. Sale de Alameda los martes, jueves y sábados a las 7 horas.

Automotor: Santiago-Linares. Sale de Mapocho, diariamente, a las 7.40 horas.

Ordinario: Santiago-San Rosendo. Sale de Alameda, diariamente, a las 8 horas, con combinación a Talcahuano y Temuco.

Ordinario: Santiago-Pichilemu. Sale de Alameda, diariamente, a las 8.30 horas.

El Penquista: Santiago-Concepción. Sale de Alameda diariamente a las 10 horas, con combinación a Temuco.

Automotor: Santiago-Talca. Sale de Mapocho, diariamente, a las 13.45 horas.

Ordinario: Santiago-Talca. Sale de Alameda, diariamente, a las 14 horas.

Ordinario: Santiago-Curicó. Sale de Alameda, diariamente, a las 16.20 horas.

El Directo: Santiago-Temuco. Sale de Alameda, los lunes, miércoles y viernes, a las 19 horas, con combinación a Puerto Montt.

Automotor Santiago-Talca. Sale de Mapocho, diariamente, a las 19.30 horas.

Flecha Nocturna: Santiago-Puerto Montt. Sale de Alameda los martes, jueves y sábados, a las 20.45 horas.

El Valdiviano: Santiago-Valdivia. Sale de Alameda, diariamente, a las 21.30 horas, con combinación a Puerto Montt.

El Nocturno: Santiago-Concepción. Sale de Alameda, diariamente, a las 23.30 horas.

A VALPARAISO

Expreso: Diarios. Salen de Mapocho a las 7.45, 10.15, 11.45 y 17.45 horas.

Expreso: Sábados. Sale de Mapocho a las 16 horas.

Expreso: Domingos. Sale de Mapocho a las 22 horas.

Ordinarios Diarios. Salen de Mapocho a las 8.30, 14.05 y

Ordinario Sábados Sale de Mapocho a las 13.45 horas.

El Rápido: Diario, excepto sábados. Sale de Mapocho a las 19 horas.

FARMACIAS DE TURNO

SEMANA, COMPRENDIDA ENTRE EL 17 AL 24 MARZO 1962

FRANCIA, Moneda 839; ESPAÑOLA, Puente 818; SANTA MARIA, San Pablo 2482; LOURDES, San Pablo 4293; FENIX, J. J. Pérez 6118; NAVIDAD, Miguel de Otero 2634; IGLESIAS, Avda. B. O'Higgins 1707; CHACABUCO, Chacabuco 94; QUINTA, Nva. Imperial 4498; UNION, Molina 302; LOS CERRILLOS, Los Clarines 8048; SAN DIEGO, San Diego 889; ESCOBAR, Arturo Prat 2077; SAN JOSE, Angel Guarello 3333; BOLIVAR, Quechi 5955; PROGRESO, Avda. María 6782; SAN RAMON, Ecuador esquina Vía; MANUEL RODRIGUEZ, Gran Avenida 8701; SAN ISIDRO, San Isidro 599; SANTA ROSA, Santa Rosa 1348; CANADA, Obispo Donoso 30; CRUZ DEL SUR, Avda. Apoquindo 4517; NUEVA ORIENTE, Príncipe de Gales 6567; ZUNIGA, Avda. Bilbao 681; SRIX, Los Aguilucho 3348; GRECIA, Avda. Grecia 2872; SANTA MARIA, Poeta Vicente García-Huidobro 4065; SAN CRISTOBAL, Recoleta 997; LUIS XIV, Soberanía 1619; LIRIO, Independencia 2818; EMERGENCIA (turno permanente), San Pío 75; BOLIVAR, Vicuña Mackenna 6811; CENTENARIO, Recoleta 2289.

FARMACIA DE TURNO
Permanente
hasta la UNA de la madrugada
Andrade

Así Atendemos al Público

Será mejorada la locomoción en el sector que circunda el Parque Cousiño

Los problemas del tránsito, derivados del próximo Campeonato Mundial de Fútbol, han sido motivo de un acucioso estudio de parte de las autoridades competentes, tanto fiscales como municipales.

Este estudio consulta, principalmente, el reforzamiento de los servicios de buses y microbuses que cubren los accesos que conducen al aeropuerto de Los Cerrillos, siendo uno de éstos el Parque Cousiño y sus alrededores, para desahogar así la ruta troncal hacia el aeropuerto.

Por este motivo, son muy atinadas las observaciones de los lectores cuya carta atendemos hoy, y que se refieren a la pesima locomoción que existe actualmente en esas arterias que rodean el popular paseo. Pese a la proximidad del torneo, ha habido de parte de las autoridades responsables, un retardo que resulta inexplicable, pero que obedece, principalmente, al hecho de que no ha sido posible materializar una labor coordinada —como está proyectada— entre la Municipalidad y los organismos estatales de Tránsito, debido a la situación de inactividad voluntaria en que se encuentra la Corporación.

Mejor locomoción piden vecinos del Parque Cousiño

Tengo el agrado de saludarla por primera vez, señor Director, haciéndole presente mi gran interés en que esta tenga buena acogida y sea publicada en la "Sección Cartas al Director" que se publican diariamente en ese periódico y que son leídas por los miles de lectores con que cuenta este periódico.

Atendidas sus sugerencias.

Cartas al Director

Debe acentuarse el control en los caminos

He observado que el control y fiscalización del tránsito han mejorado en forma notable en la ciudad, pero, ¿y los caminos, que es donde se producen los mas graves accidentes?

Creo conveniente que se establezca una vigilancia en las carreteras de acceso a la ciudad y que no se permita salir ningún microbús o camión que no reúna las mínimas condiciones de seguridad y que no lleve más pasajeros que lo que tolera su capacidad.

Lo saluda Atte., **Luis Camus V.**

Señalización necesaria en San Miguel

Por intermedio de las columnas de LA NACION me permito reiterar la petición en el sentido de colocar a la altura de la Cuarta Avenida con Segunda Transversal, de la Población Residencial "Atacama" de San Miguel, un letrero que indique que este punto es PARADERO, pues por esta vía sale toda la locomoción colectiva y particular, que sirve a cuatro poblaciones ubicadas al norponiente de esta Comuna.

Marcial Drago Gac, carnet 0382267, Santiago.

Choferes de micros no quieren ir a San Ramón

Por la presente deseo denunciar la forma deficiente en que funciona el servicio de microbuses San Ramón-Mapocho. Los choferes se niegan a ir a San Ramón, sino cuando es la hora de intenso movimiento. Y tampoco hacen caso al inspector del recorrido. Sería conveniente que las autoridades del Tránsito designaran un funcionario o un carabinero para que fueran destacados en ... a fin de que se ... ce este servicio ... anomalías, las más de ... ces tenemos que ... pie hasta ... la noche.

Gustavo Muñoz, Pro... La Cisterna.

Escasa locomoción entre Santiago y La Florida

Soy un trabajador ... dos hijas que estudian ... escuela de Santiago ... ponemos de locomoción ... que tenemos la ... nuyendo poco a poco ... ponía de un tiempo ... para no sacarle de ... lo han ido acortando y ... le queda líneas.

Deficiente servicio de agua potable en Villa Sur

Por intermedio de la ... te nos permitimos ... usted nuestro problema ... su publicación en la ... "Cartas al Director".

Somo pobladores ... Sur y desde hace un ... a esta fecha hemos ... por la escasez de agua ... o desperfectos en matrices ... pa o empalmes; a esto ... be nuestra consulta ... rector, si los desperfectos ... están fuera del ... medidor y que por este ... rresponde solucionar a ... ministración que depende ... Ministerio de Salubridad ... tán sujetos a pagar ... puesto o exentos de ... parte de los vecinos.

Rogamos publicar ... neas, ya que somos ... los vecinos que tenemos ... hacer reparaciones con ... ros ya mencionados.

Sin otro particular y ... deciéndole su atención ... dan a usted muy ... te.

Raúl Duarte Acevedo, ... to Abarca.

POR ORDEN DE LA SINDICATURA GENERAL DE QUIEBRAS
REMATE DE CAMIONES Y CAMIONETAS
HOY MARTES 20 DE MARZO DE 1962
Correspondiente a los juicios de la Ley N.o 4.702.
HAY:
NIETO AUTOS Y CIA. LTDA. con LEON GOREN, VICUÑA MACKENNA N.o 202, A LAS 15.30 HORAS
2 CAMIONES THAMES TRADE MODELO 1961, CON RUEDAS DE REPUESTO.
MINIMUM: Eº 13.315.85
SAAVEDRA BENARD S. A. con ENDAS S. A., VICUÑA MACKENNA N.o 300, A LAS 15.30 HORAS
2 CAMIONETAS INTERNATIONAL EN MAL ESTADO.
MINIMUM: Eº 7.303,37
Pago al Contado — Entrega dentro de las 48 horas
NOTA.—El comprador deberá pagar los impuestos correspondientes y la comisión que fija el DFL N.o 263.
EL DIRECTOR
Caja de Crédito Popular

CAJA DE CREDITO POPULAR
SUCURSAL N.o 3 — AVDA. MATUCANA 33-35
MAÑANA:
REMATE DE MUEBLES, OBJETOS VARIOS Y ALHAJAS, DE 9 HORAS ADELANTE.
Préstamos concedidos en JULIO de 1961 y vencidos en ENERO de 1962.
Pólizas ALHAJAS: 387609 al 390794
Pólizas OBJETOS: 94323 al 98978
Pólizas MUEBLES: 35879 al 36381
HAY:
Argollas y pulseras oro, anillos, placas y aros con brillantes, relojes, medallas religiosas, platería. Máquinas de escribir y de coser de mano, licuadoras, cuchillería, loza, piaqués, cristales, porcelanas, lapiceras, maletas, receptores, herramientas y baterías de cocina. Amoblados de living-comedor y dormitorio, máquinas de coser de pie, lavadoras, enceradoras, cocinas, bicicletas, etc.
EXHIBICION: Hoy, de 9 a 13,30 horas.
PAGO AL CONTADO — ENTREGA INMEDIATA

EL LICOR MAS SANO PURO DE UVA
PISCO
UNA COPITA EN EL BAR
UNA BOTELLA EN EL HOGAR

KID DINAMITA — POR SAM LEFF

DICK TRACY — POR CHESTER GOULD

TARZAN — Por Edgard Rice Burroughs

RAMONA — POR JORGE PALACIO