

# 840 MILLONES DE PESOS POR UN FUTBOLISTA

TRES CLUBES ITALIANOS SE INTERESAN POR PELE (Información página 11)

## LA NACION

AÑO XLV — SANTIAGO DE CHILE, MIÉRCOLES 21 DE JUNIO DE 1961 — PRECIO: \$ 0,05 — N.º 15.904

Edición de 18 páginas — En dos secciones

|           |             |            |         |
|-----------|-------------|------------|---------|
| Crónica   | Págs. 1 a 3 | Provincias | Pág. 10 |
| Redacción | 4           | Deportes   | 11 a 13 |
| Política  | 5           | Económicos | 14      |
| Comercio  | 6           | Teatros    | 15      |
| Cables    | 7           | Femenina   | 16      |
| Hípica    | 8           | Gran Mundo | 17      |
| Gremios   | 9           | Magazine   | 18      |

**TIEMPO PARA SANTIAGO:** Algo nuboso. TEMPERATURA DE AYER: Máxima: 19,3° C a las 14,55 horas. Mínima: 3,6° C a las 7 horas. **APRECIACIÓN GENERAL:** Nuevamente se registró nubosidad matinal en el Norte Grande, mientras que el Norte Chico y la Zona Central se presentaron con escasa nubosidad. Los vientos fueron débiles. Las zonas Sur y Austral mantendrán sus cielos cubiertos, precipitaciones y vientos fuertes del norte.



JOHN KENNEDY

JORGE ALESSANDRI

EN PELIGRO DE MUERTE:

# Hay que salvar a María Eugenia antes que sea demasiado tarde

Dramática lucha contra el tiempo para encontrar a una niña de 17 años que hace un mes y 20 días la mordió un perro rabioso.

En viaje de negocios



NUEVA YORK — Sonriente regresó Marilyn Monroe en el Jet que la trajo desde Los Angeles a Nueva York, el 15 del presente, adonde había ido por asuntos de negocios. (Foto UPI)

Todos los recursos del SNS, con colaboración de Carabineros e Investigaciones, han sido infructuosos para ubicar a María Eugenia Rojas Muñoz, de 17 años, que hace un mes y 20 días fue mordida por un perro rabioso y que no se ha presentado a los servicios de Zoonosis para aplicar el tratamiento antirrábico.

Después de dar su dirección de Rupango 5580, se informó que se había mudado a Población Duraznal, cerca de Caracal, donde se pierden definitivamente sus huellas. Se cree que se haya ausentado de Santiago. Los últimos pasos que se le conocen revelan que andaba en busca de trabajo y que dio como lugar de ubicación el teléfono de la Fábrica de Hilandería N.º 373794. Pero en esa industria no se la conoce ni se ha presentado a trabajar, ni a solicitar trabajo. También dio como ubicación el fono 371396, que corresponde a una de las oficinas de la Compañía de Teléfonos, pero tampoco en esta dirección se la conoce.

**OTRAS PERSONAS MORDIDAS**  
Por otra parte, en la primitiva dirección de Rupango 5580, el animal rabioso mordió a otras personas, las cuales en su oportunidad, el 1.º de mayo último, iniciaron el tratamiento, completándolo con 18 inyecciones. Entre estas personas están don Mercedes Guzmán Monasterio, quien relató que el perro había mordido en múltiples partes a María Eugenia Rojas Muñoz, como a niños y adultos del sector. Sin embargo, de la única que no existe constancia que haya seguido el tratamiento es de la desaparecida María Eugenia Rojas Muñoz.

**CONTRA EL TIEMPO**  
En la lucha por ubicar a María Eugenia Rojas Muñoz se trabaja en una carrera contra el tiempo. Cada día, cada hora, cada minuto que pasa, es más evidente el peligro de muerte para ella, en caso de contraer la enfermedad. Igualmente, con su ignorancia, pone en peligro la salud y vida de las personas que le rodean y tengan contacto con ella. Por esta razón y ante la premura del tiempo, se hace un llamado a todas las personas que puedan conocer o saber de su paradero, darlo a conocer al teléfono 373626, o a LA NACION, para poder salvarla aplicándole el tratamiento antirrábico. A nuestros lectores hacemos traslado de este llamado del SNS, y solicitamos su colaboración para ubicar a María Eugenia Rojas Muñoz.

## Gobierno acude en ayuda de las zonas afectadas por la sequía y temporales

Con cargo al 2% constitucional destinó \$ 605 mil

A \$ 605 mil alcanzan los fondos que invertirá el Gobierno —con cargo al 2 por ciento constitucional— en la reparación de los daños provocados por los temporales en el sur y la sequía del Norte Chico. De esta cantidad, \$ 255 mil se destinaron para el sur, y el resto a la zona norte.

El decreto que autoriza girar los fondos mencionados fue firmado ayer por el Presidente de la República y todos sus Ministros de Estado. En virtud de él, el Tesorero General de la República girará las siguientes cantidades:

a) A la Dirección de Vialidad, \$ 225 mil, para reparaciones de puentes y caminos y habilitación de redes viales en la zona comprendida entre la provincia de Colchagua y Chiloé.

b) A la misma repartición, \$ 300 mil, para ayudar a los habitantes del Norte Chico (provincia de Coquimbo), que se encuentran sin trabajo a causa de la sequía. Con estos recursos se efectuarán obras extraordinarias en los caminos de los departamentos de La Serena, Coquimbo y Ovalle, y especialmente en los de Combarbalá e Illapel, que darán trabajo a 1.400 obreros, y c) Al gerente del Consejo de Fomento e Investigaciones Agrícolas (CONFIN), \$ 50 mil, a fin de adquirir semillas, forrajes y otros elementos destinados a ayudar a la población afectada con la sequía en las provincias de Coquimbo y Atacama.

## LADISLAO ERRAZURIZ, NUEVO PRESIDENTE DEL LIBERALISMO



Presidente del Partido Liberal fue elegido anoche, a las 10 por la unanimidad de los directores generales concurrentes, don Ladislao Errazuriz Pereira. El señor Errazuriz reunió 423 votos. Primer vicepresidente fue designado, con 462 votos, el diputado Humberto del Río Guzmán; segundo vicepresidente, con 468 votos, el diputado Ignacio Urrutia de la Sotta; secretario general, con 461 votos, don Mario Muñoz Salazar, y tesorero, con 464 votos, don Eduardo Campino. También resultaron elegidos los siguientes 15 miembros no parlamentarios de la Junta Ejecutiva: Alfredo Alcázar, José Ramón Vialla, María Armand, Manuel Pulido Sanfuentes, Fernando Claro Salas, Fernando Elvira, Gilberto Puelma, Jorge Langerfeldt, Juan Martínez, Reinaldo Montecinos, Eugenio Munta, Alvaro Orrego, José Ureta, Enrique Velasco y Guillermo Toro.

Al iniciarse la sesión del Directorio General Liberal, se aprobó, por amplia mayoría, la cuenta del ex presidente del partido, diputado Miguel Huerta Muñoz, ex presidente del partido, diputado Miguel Huerta Muñoz, ex presidente del partido, diputado Miguel Huerta Muñoz.

## US\$ 6.000.000 PARA LA CORFO



Un préstamo por seis millones de dólares fue concedido a la Corporación de Fomento de la Producción de Chile, por el Banco Interamericano de Desarrollo. Dicho préstamo será destinado al desarrollo de los recursos mineros, industriales y pesqueros del país. EN EL GRABADO aparecen, de izquierda a derecha, José Zabala, representante de la CORFO, en Nueva York; Felipe Herrera, presidente del Banco. Parados, Eduardo Goniem, presidente de la Asociación Central de Ahorro y Préstamos de Chile; Ernesto Pinto Larraquie, Ministro de Obras Públicas de Chile, y Walter Müller, Embajador chileno en Estados Unidos. El chileno Felipe Herrera, presidente del Banco Interamericano de Desarrollo (BID), llegará hoy a Londres, según anuncia la agencia noticiosa UPI. En la capital inglesa, Herrera iniciará una extensa gira por todo el continente europeo. En su viaje, que durará cinco semanas, se entrevistará con financieros y funcionarios europeos para estrechar las relaciones económicas con América Latina. El diario "Times", de Londres, le dedica un artículo a dos columnas, en el cual señala que, "aunque es uno de los más conocidos y respetados economistas de América Latina, sólo tiene 34 años de edad". Comenta también la información la preocupación de Herrera, en el sentido de "crear en Estados Unidos un ambiente más constructivo con respecto a América Latina". "Ahora espera —dice el diario— granjearse también el interés de Europa".

## KENNEDY ENVIO MENSAJE A S. E.

Respuesta a nota de agradecimiento por ayuda a la reconstrucción

El Presidente de Estados Unidos expresó la satisfacción de su país por ayudar a Chile a recuperarse de los efectos de los terremotos del año pasado, en el siguiente mensaje enviado al jefe del Estado, en respuesta a la nota del señor Alessandri, en que agradeció el aporte de 100 millones de dólares a la obra de reconstrucción.

"Estimado señor Presidente: Es un placer para mí, acuse recibo de su mensaje del 27 de mayo, y de asegurar a usted que la oportunidad de ayudar a su país a recuperarse de los efectos de los terremotos del año pasado, ha sido motivo de real satisfacción para el Gobierno de Estados Unidos y su pueblo. Sinceramente (firmado) John F. Kennedy."

## Lea HOY

**RADICALES:** Ayer se calificaron los poderes de los delegados a la Convención Radical, salvo los correspondientes a las asambleas de Concepción, en reunión de presidentes provinciales que presidió Raúl Rettig. Rettig hablará mañana en el acto inaugural del torneo. Su discurso será transmitido por cadena nacional de emisoras. (Pág. 5)

**HOSPITALES:** Un millón 340 mil dólares para hospitales chilenos donó la UNICEF. (Pág. 3)

**VALDIVIA:** En Valdivia será construida la más moderna estación ferroviaria del país. Antes de fin de año se iniciarán los trabajos. (Pág. 10)

**PERMISO:** El Ejecutivo solicitó al Congreso autorización para que viajen al Brasil los Ministros de Relaciones Exteriores y de Economía. (Pág. 2)

**BIBLIOTECAS:** Plan de Bibliotecas escolares se puso en marcha en el Liceo N.º 11. Ministerio de Educación inauguró biblioteca piloto para el sector Macul. (Pág. 2)

**HÍPICA:** Programas completos de los dos hipódromos en (Pág. 8)

## Nuevas perspectivas para el agro



El Ministro de Agricultura, Manuel Casanueva, llevó la palabra del Gobierno y sus realizaciones en favor de la actividad agraria nacional, en la reunión de personas agrañadas ayer, en EL GRABADO, de izquierda a derecha: Hector Millán; el Ministro de Agricultura; el presidente de la SNA, Guillermo Noguera, y Alfredo Illanes. (Inf. Pág. 2)

## A TIROS DISPUTAN RICO YACIMIENTO EN BRASIL

Un muerto y dos heridos en tiroteo. Fiebre de piedras preciosas en Minas Gerais

**PRESIDENTE VALADARES, Minas, 20 —(UPI)—** El descubrimiento de un valioso yacimiento de piedras semipreciosas hecho cerca de aquí, ha ocasionado una muerte a tiros y la huida de centenares de personas a esta población de 70.000 habitantes en el Estado meridional de Minas Gerais.

Los exploradores que hicieron el descubrimiento de turmalina combatieron con una banda de salteadores de renombrados mineros, matando a su jefe, un tal Negro Pontes, e hiriendo a otros dos. Los bandidos intentaron despojar de sus derechos a Pedro Espirito y a José "Zequinha" Santos, quienes han extraído un millón de dólares en gemas desde que descubrieron el filón hace un mes. Sus empleados en la mina debieron sostener un tiroteo con la banda, dando muerte a su líder.

La fiebre minera que se ha desatado con la afluencia de buscadores recuerda los tiempos en que Minas Gerais era el centro de la minería portuguesa de oro y diamantes. La veta se encuentra a unos 30 kilómetros de aquí, en la localidad de Golconda. Espirito y Santos todavía no tienen confirmada su pertenencia dado que aún no ha sido registrada ni reconocida por el Ministerio Federal de Minas y Energía. Esta circunstancia movió a la pandilla de Pontes a intentar apoderarse de los derechos.

Desde que ocurrió la escaramuza, una fuerte guardia policial custodia la comarca, para evitar nuevos derramamientos de sangre. Espirito es cazador minero desde hace más de 40 años, y hasta ahora había obtenido tan sólo pequeñas cantidades de oro y diamantes en diversos ríos del país. Este es su primer descubrimiento de monedas. Centenares de exploradores mineros cavan ahora en torno al yacimiento de Espirito y Santos. Todos, junto a sus picos y palas, tienen a su lado diversas armas, incluso pequeñas ametralladoras.

## Ayer HOY y Mañana

### Club de Seguridad en el Tránsito

Mañana celebra su asamblea mensual el Club de Seguridad en el Tránsito, a las 21 horas, en los salones del Club de Carabineros, Diagonal 208. En esta ocasión, se incorporarán nuevos conductores y se considerarán materias de especial interés.

### Inspección a canal Maule Norte

Hoy se dirige a Talca el Director de Riego, Raúl Matos, a inspeccionar las obras de construcción del Canal Maule Norte, que regará una extensión de 80.500 hectáreas, comprendidas entre los ríos Liray y Maule.

### Obras de pavimentación

En la Dirección de Pavimentación Urbana se abrieron ayer propuestas públicas para la construcción de 7.000 metros cuadrados de calzadas en la comuna La Granja, con un presupuesto oficial de \$ 26.300. La propuesta más baja, entre cinco oponentes, correspondió a la empresa Raúl Molinari, por 22.620 escudos.

### Semana del Ingeniero Industrial

Hoy se inaugura a las 18 horas, en el auditorio del Ministerio de Obras Públicas, Morandé 71, la Semana del Ingeniero Industrial, que debatirá y estudiará los problemas de la productividad chilena.

### Cambio de presidencia en Rotary

En la sesión-almuerzo del Rotary Club de Santiago, el presidente de la institución, Rafael Souza dará cuenta de la labor cumplida durante el período 1960-61. El próximo miércoles se hará la transmisión de mando al nuevo presidente Samuel Claro Velasco, en el Club de la Unión, a las 21.30 horas.

### Ingenieros portuarios americanos

A Estados Unidos, via Panagra, viajaron ayer, el presidente y vicepresidente de la Frederick Esmare Co., y el ingeniero L. E. Thompson, quienes tienen a su cargo la construcción de las nuevas obras portuarias de Tocopilla y Huasco.

### Regresó Director de CEPAL

Regresó ayer de Washington el Director Principal de la Comisión Económica para América Latina, Raúl Prebisch, quien junto a los funcionarios ejecutivos de la OEA y Banco Interamericano de Desarrollo, preparó la próxima reunión económica en Uruguay.

### Jefe de Servicio Social de EE. UU.

La jefa de la Misión Técnica Internacional de la Oficina del Comisionado del Servicio Social de Estados Unidos, Elizabeth S. Enoch, llegó ayer beca por el Departamento de Estado norteamericano, en la jira que efectúa a varios países latinoamericanos.

### Propuestas Liceo de Concepción

En Santiago y Concepción se abrieron ayer propuestas públicas para la rehabilitación del Liceo de Niñas de Concepción, con un presupuesto oficial de \$ 40.211,82. Entre cuatro oponentes presentó el monto más bajo la firma Teófilo Gladiador por \$ 34.990.

# MEJOR NIVEL DE VIDA PARA LOS CAMPESINOS

Tal es el propósito del Gobierno, dijo el Ministro Casanueva, en reunión de agricultores

Con una breve exposición del Ministro de Agricultura, Manuel Casanueva, quien formuló votos por el éxito de la reunión, se inició, a las 10.30 horas de ayer, la Asamblea de Directivos Agrícolas, a las que concurren sesenta delegados de las organizaciones que agrupan a los agricultores de las provincias de Coquimbo y Aisen. El Ministro, junto con saludar a los convencionales a nombre del Gobierno, les reiteró el propósito del Jefe del Estado de plantear soluciones definitivas en favor de la recuperación de la producción de la tierra. Manifestó que en este sentido ya se habían tomado varias medidas y agregó que otras estaban pendientes de la consideración del Congreso Nacional.

Más adelante, hizo un llamado a los agricultores para que consideren "el problema social y económico del trabajador agrícola y del campesino. Manifestó que en este sentido el Presidente Alessandri era partidario de elevar el nivel de vida de la masa campesina, para lo cual había varias iniciativas en estudio.

**MESA DIRECTIVA.** La reunión de los Directivos Agrícolas se inició con la designación de la Mesa de la Asamblea, que será clausurada a las 19.30 horas de hoy. Como presidente, fue designado don Guillermo Noguera Prieto, presidente de la Sociedad Nacional de Agricultores y vicepresidentes los señores Fernando Hlanes, presidente de la Sociedad Agrícola del Norte, y Héctor Millán, presidente del Consorcio de Sociedades Agrícolas del Sur (C.A.S.). Para secretario general el titular de la SNA, César Sepúlveda.

**HABLA NOGUERA PRIETO.** Después de escuchar las palabras del Ministro Casanueva, habló don Guillermo Noguera Prieto, quien expresó que las soluciones por adoptarse debían ser reales y

posibles, ajustándose a los avances de la técnica y al progreso social, "ya que nuestros tiempos exigen también modernizar posiciones y estudiar los asuntos bajo un concepto también moderno".

Más adelante, agregó que los agricultores no debían engañarse, ya que el crédito tan pronto como se exigía no era la solución exacta al problema agrario, sino que lo agravaba. El problema de fondo —agregó— está radicado en la baja rentabilidad del agricultor.

**CONCEPTOS DEL SEÑOR ALFONSO.** Durante la reunión habló también don Pedro Enrique Alfonso, presidente de la Sociedad Agrícola de Ovalle, quien expresó que faltaba una política agraria definida.

Dijo enseguida, refiriéndose al problema de los mercados, que el agricultor no sólo no tiene al Mercado Común Latinoamericano, sino que lo anhela. Manifestó que nuestro país, a pesar de muchas dificultades, entre ellas las de orden climático, podía contar con una producción de calidad factible de colocación exterior.

Se pronunció el señor Pedro Enrique Alfonso, refiriéndose a los problemas económicos y sociales de la agricultura, que era necesaria una rectificación de principios y, en el aspecto gremial señaló la importancia de la unidad de los agricultores y la necesidad de una organización poderosa.

Terminó diciendo que no debía mirarse al pasado, sino considerar el presente para lograr la satisfacción de los helos de un sector importante de la producción nacional.

**OTROS ORADORES.** También intervinieron en la reunión los señores Héctor Millán, del Consorcio de Sociedades Agrícolas del Sur y Fernando Hlanes, por la Sociedad Agrícola del Norte, quienes expusieron sus propósitos de unidad gremial y dieron a conocer sus planteamientos en torno a los problemas agropecuarios, anticipando que las soluciones que proponen las darán a conocer en las respectivas comisiones de trabajo.

**COMISIONES.** De acuerdo con el temario de la Asamblea de Directivos Agrícolas, que fue aprobado por los delegados, ayer se constituyeron en la reunión inaugural las comisiones encargadas de estudiar los problemas agrarios.

La primera comisión integrada por la de Política Agraria, eligiéndose como su presidente a don Fernando Carmine, de la SOFO; la de Problemas Sociales, don Orlando Sandoni, de la Sociedad Agrícola de Suble, y la de Asuntos Generales, don Arnoldo Kronenberg, de Malleco.

Las comisiones trabajaron hasta avanzadas horas, para terminar su trabajo antes de las 10 horas de hoy.

**PROGRAMA PARA HOY.** La Asamblea de Directivos Agrícolas tiene programada para hoy las siguientes actividades:

10.30 horas: Reunión Plenaria. Cuenta de la Comisión de Política Agraria. Problemas Sociales y Asuntos Generales.

17 horas: Reunión Plenaria. 19.30 horas: Sesión Plenaria de Clausura. El Secretario General de la Asamblea hará una relación de los acuerdos definitivos tomados por las comisiones.

Durante esta sesión el Ministro de Agricultura será invitado a opinar sobre los acuerdos.

21.30 horas: Comida de Clausura en el Club de la Unión.



El Rector de la Universidad de Chile, Juan Gómez Millas, dio a conocer ayer en conferencia de prensa los planes de la Asociación Mundial de las Universidades para solucionar el problema de la expansión universitaria y la falta de medios para realizarla. El Rector acaba de volver de una reunión para tal objeto celebrada en El Líbano, a la que concurren expertos mundiales en educación. En el grabado, durante la conferencia de ayer, a la que concurren Irma Salas, Pedro de la Barra y Francisco Galdames.

### HACIA UN MERCADO COMUN DE LA ENSEÑANZA:

## EXPANSION DE LA UNIVERSIDAD OBLIGA A TOMAR MEDIDAS INTERNACIONALES

Soluciones definitivas a corto plazo, al conflicto de expansión de las Universidades en todo el mundo y la falta de recursos humanos y técnicos para afrontarlas, buscan activamente la Asociación Mundial de Universidades y UNESCO, quienes han formado un comité para tal objeto. Hace algunas semanas, este comité se reunió en Beirut, Líbano, conferencia de 7 días, a la que concurren el Rector Juan Gómez Millas, de la Universidad de Chile, único representante latinoamericano del comité.

Las conclusiones de esta reunión dio a conocer ayer el Rector, en conferencia de prensa realizada en la Recidencia de la Universidad, donde a ella la educadora Irma Salas y el director de la Escuela de Teatro de la U. de Chile, en Arica, Pedro de la Barra.

Tres tareas fundamentales se asignaron para este año, informa Gómez Millas. En primer lugar, se hará un estudio crítico analítico de las estadísticas, en relación con los recursos humanos o "man power". Luego, se emprenderán dos estudios en profundidad, para analizar el detalle la situación educacional de 12 países y sus proyecciones para el futuro. Estos países son: Chile, Brasil, Rusia, Gran Bretaña, Francia, Bulgaria, Estados Unidos, Japón, Marruecos, los países árabes y el Senegal.

—En todo el mundo, expresó Gómez Millas, se observa un divorcio cada vez más dramático entre la enseñanza secundaria y la superior. La formación de estos cuadros es, por lo tanto, indispensable. A continuación dio cifras para poder comparar la situación ventajosa de algunas universidades, con respecto a otros países.

**CHILE DIO EN EL CLAVO.** —Lo que más interesó al Rector Gómez Millas, según declaró, en la opinión de sus colegas, en la conferencia sobre el plan de Colegios Regionales Universitarios que está desarrollando la Universidad de Chile. Se enteró así de que en forma paralela, por coincidencia, esta misma idea ha fructificado en casi todos los países del mundo.

—El plan constata, dijo, en incorporar a un régimen de estudios generales sin especialización, a los estudiantes de la enseñanza media y darles opción a carreras cortas, a los que no tengan oportunidad de incorporarse más tarde a la Universidad. Es además, la única medida educacional que ha tenido eco popular.

En este punto, hizo algunos alcances Irma Salas, principal impulsora de los colegios regionales de Temuco y La Serena, que están ya en marcha. En Temuco, expresó, la creación del Colegio constituyó una verdadera fiesta de la Universidad. En La Serena, los alumnos han sido trasladados allí 500 alumnos procedencia típicamente obrero-campesina. Esto tiene, agregó, a la democratización de la Universidad.

El Rector informó que está en proyecto la creación de centros de enseñanza en Antofagasta, Valparaíso, Talca, Arica y Santiago. "Es hasta ahora lo más importante que ha hecho la Universidad para ampliar el campo a la juventud", dijo.

Finalmente, Pedro de la Barra, informó de la marcha de las tres escuelas universitarias que la Universidad de Chile creó este año en Arica. Expresó que, significando un movimiento renovador cultural, un despertar de las provincias nortinas y un verdadero foco de atracción hacia las zonas más atrasadas de la nación, sólo de los sectores nacionales, sino también de Bolivia y Perú.

### PLAN DE BIBLIOTECAS ESCOLARES SE PUSO EN MARCHA EN LICEO N.º 11

El Director de Enseñanza Secundaria, Hugo Meléndez, y el director de la Escuela de Biblioteca de la Universidad de Chile, Alberto Villalón, inauguraron ayer en el Liceo N.º 11 de niñas una biblioteca piloto. Este es el primer paso de un plan para surtir de elementos de investigación a los diferentes sectores de la capital organizado por el Ministerio de Educación, la Escuela de Biblioteca y el Instituto Chileno-Norteamericano de Cultura.

Se eligió al Liceo N.º 11 por estar en el barrio Macul, escaso en este tipo de recursos culturales y por tener un local nuevo y cómodo.

En la ceremonia realizada en el Salón de Actos del plantel, habló Hugo Meléndez, quien se refirió a la importancia de este plan que tiene de atender no sólo a alumnos y profesores, sino a toda la comunidad. "Esta —dijo— es la solución a la falta de bibliotecas de que se quejan los estudiantes secundarios y el comienzo para una organización futura".

Villalón, por su parte, hizo una breve reseña de lo que es el papel de la Escuela de Biblioteca fundada en 1946 bajo la rectoría de Juan Valdivia, quien se refirió a la importancia de este tipo de trabajo —dijo— con los liceos, donde se realiza la labor de asistencia más efectiva.

Finalmente, la profesora de esa misma escuela universitaria, Elena Watt, dio a conocer la labor que se hace en ese establecimiento con los adolescentes, los cuales, agregados en muchos abandonados en la educación actual necesitan regarles material de investigación para que vayan ejercitándose en este tipo de trabajo.

Para terminar el acto, se proyectó un film sobre el sistema de bibliotecas escolares en Estados Unidos.

### LA ACTIVIDAD ECONOMICA: Importarán hilados de algodón

Se estudian las posibilidades de importar hilo para tejidos de algodón, ya que las hilanderías nacionales no están abasteciendo normalmente el mercado. Esta medida se tomará con el fin de evitar trastornos en las industrias textiles que elaboran géneros de algodón.

Esta importación sería sólo temporal, de tres a seis meses como máximo.

El Director de Industria y Comercio, Björn Koch, manifestó que era un mito la creencia de que existía superproducción de hilados de algodón en el país. Es cierto, agregó, que Yaur y otros industriales han aumentado esta producción, pero también han aumentado su propio consumo interno para elaborar géneros, de tal manera que se ha resentido el abastecimiento a otras industrias que no tienen plantas productoras de hilados.

**Aumentó producción de leche elaborada.** En el mes de marzo y hasta el 15 de mayo la producción de leche condensada aumentó en un 31 por ciento, en relación con el mismo período del año pasado. La leche en polvo en 28,8 por ciento, y la crema, en 131 por ciento.

**Prorrogan pago de contribuciones.** POR DECRETO del Ministerio de Hacienda se prorrogó hasta el 30 de este mes el pago de las contribuciones de bienes raíces correspondientes al primer semestre de 1961, en todas las comunas de las provincias de Valdivia, Chiloé y Aisen, y en las comunas de Puerto Saavedra y Tolén, en la provincia de Cautín.

Otro decreto prorrogó hasta la misma fecha el plazo del pago del impuesto a la compraventa al mes de marzo de este año, en las comunas de Castro y Chonchi, en la provincia de Chiloé.

## EN LA MONEDA: Permiso constitucional para 2 Ministros

El Ejecutivo solicitó al Congreso autorización para que viajen a Brasil los titulares de Relaciones Exteriores y de Economía

El Ejecutivo solicitó al Congreso permiso constitucional para que los Ministros de Relaciones Exteriores y de Economía se ausenten del país, a fin de viajar a Brasil, invitados por su Gobierno. En relación a dicha visita, el Canciller Enrique Ortúzar solicitó hoy a la Comisión de Relaciones Exteriores de la Cámara de Diputados para dar a conocer los antecedentes y motivos del viaje.

Mientras tanto, en la Cancillería se efectuó ayer una nueva reunión destinada a preparar las materias a tratarse durante la visita. Se analizaron en esa oportunidad un proyecto de convenio cultural y otro de tránsito de pasajeros y turismo. El primero contempla intercambio de profesores, intelectuales, artistas, concursos de becas y otras disposiciones destinadas al desarrollo cultural, artístico y científico en ambos países. La partida de ambos Ministros tendría lugar el 29 o 30 del mes en curso.

**Actividades de Comisión de Límites con Bolivia.** Inició sus actividades la reunión anual de la Comisión Mixta Chileno-Boliviana de Límites, presidida por el Jefe de la delegación boliviana, Antonio Mogro Moreno. Quedaron designados las subcomisiones de esta comisión, encargadas de G. Rodríguez planificar el trabajo en terreno para la próxima temporada. Los miembros de la Comisión, encabezados por el señor Mogro y por el jefe de la delegación chilena, general Gregorio Rodríguez Tasco, visitaron al Ministro de Relaciones Exteriores, Enrique Ortúzar.

**Mayores recursos para Servicios Eléctricos.** El Director General de Servicios Eléctricos, Nicolás Secul, conversó ayer con el Subsecretario del Interior respecto al proyecto de ley que otorga mayores recursos a ese servicio. En base al aumento de las multas por infracciones y del pago de derechos, Servicios Eléctricos dispondrá de 400 mil escudos para distintas obras.

**41 AMBULANCIAS ADQUIRIRAN EN ITALIA.** Cuarenta y una ambulancias fueron adquiridas en Italia con cargo a 150 mil dólares donados por el Gobierno de ese país, según informó el Ministerio de Obras Públicas. El Embajador chileno en Roma, Santiago Labarca, de la partida total, 9 máquinas fueron embarcadas el 21 de mayo y vienen en el barco Chile; 25 serán embarcadas el 10 de julio y las 7 restantes, serán enviadas a fin de año.

**Credenciales presenta Embajador de Paraguay.** Hoy, a las 11.45 horas, presentará sus cartas credenciales al Presidente de la República el nuevo Embajador de Paraguay en Chile, Alberto Nogués. El diplomático llegará a Palacio acompañado de funcionarios del Protocolo y será recibido por el Jefe del Estado en el Salón Rojo de la Moneda. Estará presente el Ministro de Relaciones Exteriores.

**Donaciones de FAO y de CINE MEXICANO.** Una donación por valor de 11 mil dólares hecha por la FAO se recibió en la Admisión de Valparaíso. El aporte del organismo especializado de la ONU a la obra de reconstrucción del sur consiste en maquinaria de aserraderos destinados a diversas regiones de la zona devastada. Por otra parte, el Ministerio del Interior informó de una donación de 17.500 dólares hecha por la industria cinematográfica de México y entregada a la Embajada chilena en ese país.

**Suspensas audiencias diplomáticas.** Hasta el regreso del Ministro de Relaciones Exteriores de su viaje a Brasil, quedarán suspendidas las audiencias diplomáticas que semanalmente concede a los jefes de misiones acreditadas ante la Presidencia de la República el Departamento de Protocolo y Legación. La resolución la adoptó el Ministro a fin de dedicarse a la consideración de las materias que serán tratadas con las autoridades brasileñas.

**REUNION ANTARTICA.** Sobre la conferencia antártica que se iniciará en Canberra, Australia, el 10 de julio, conversó ayer con el Canciller Enrique Ortúzar, senador Marcos Mora, a quien se le ofreció la presidencia de la delegación chilena a esa reunión. El parlamentario dará su respuesta hoy, respecto al ofrecimiento.

**REPRESENTANTE DE HONDURAS SE DESPIDE DE S. E.** Con motivo de su próxima partida del país, hoy se despedirá del Presidente de la República, el Embajador de Honduras, Salomón Pareón Regalado. La audiencia en la Moneda, se realizó en la Sala de Honor del Ministerio de Relaciones Exteriores.

**Embajadores chilenos en Santiago.** Por motivos particulares, llegará hoy a Santiago, el Embajador de Argentina, Carlos Morla Lynch, quien se encuentra en el país llamado por la Cancillería, para una visita de salud e informe al Ministro y al Subsecretario de Relaciones Exteriores.

**REPRESENTANTE DE HONDURAS SE DESPIDE DE S. E.** Con motivo de su próxima partida del país, hoy se despedirá del Presidente de la República, el Embajador de Honduras, Salomón Pareón Regalado. La audiencia en la Moneda, se realizó en la Sala de Honor del Ministerio de Relaciones Exteriores.

**REUNION ANTARTICA.** Sobre la conferencia antártica que se iniciará en Canberra, Australia, el 10 de julio, conversó ayer con el Canciller Enrique Ortúzar, senador Marcos Mora, a quien se le ofreció la presidencia de la delegación chilena a esa reunión. El parlamentario dará su respuesta hoy, respecto al ofrecimiento.

**REPRESENTANTE DE HONDURAS SE DESPIDE DE S. E.** Con motivo de su próxima partida del país, hoy se despedirá del Presidente de la República, el Embajador de Honduras, Salomón Pareón Regalado. La audiencia en la Moneda, se realizó en la Sala de Honor del Ministerio de Relaciones Exteriores.

**REUNION ANTARTICA.** Sobre la conferencia antártica que se iniciará en Canberra, Australia, el 10 de julio, conversó ayer con el Canciller Enrique Ortúzar, senador Marcos Mora, a quien se le ofreció la presidencia de la delegación chilena a esa reunión. El parlamentario dará su respuesta hoy, respecto al ofrecimiento.

**REPRESENTANTE DE HONDURAS SE DESPIDE DE S. E.** Con motivo de su próxima partida del país, hoy se despedirá del Presidente de la República, el Embajador de Honduras, Salomón Pareón Regalado. La audiencia en la Moneda, se realizó en la Sala de Honor del Ministerio de Relaciones Exteriores.

**REUNION ANTARTICA.** Sobre la conferencia antártica que se iniciará en Canberra, Australia, el 10 de julio, conversó ayer con el Canciller Enrique Ortúzar, senador Marcos Mora, a quien se le ofreció la presidencia de la delegación chilena a esa reunión. El parlamentario dará su respuesta hoy, respecto al ofrecimiento.

**REPRESENTANTE DE HONDURAS SE DESPIDE DE S. E.** Con motivo de su próxima partida del país, hoy se despedirá del Presidente de la República, el Embajador de Honduras, Salomón Pareón Regalado. La audiencia en la Moneda, se realizó en la Sala de Honor del Ministerio de Relaciones Exteriores.

**REUNION ANTARTICA.** Sobre la conferencia antártica que se iniciará en Canberra, Australia, el 10 de julio, conversó ayer con el Canciller Enrique Ortúzar, senador Marcos Mora, a quien se le ofreció la presidencia de la delegación chilena a esa reunión. El parlamentario dará su respuesta hoy, respecto al ofrecimiento.

**REPRESENTANTE DE HONDURAS SE DESPIDE DE S. E.** Con motivo de su próxima partida del país, hoy se despedirá del Presidente de la República, el Embajador de Honduras, Salomón Pareón Regalado. La audiencia en la Moneda, se realizó en la Sala de Honor del Ministerio de Relaciones Exteriores.

**REUNION ANTARTICA.** Sobre la conferencia antártica que se iniciará en Canberra, Australia, el 10 de julio, conversó ayer con el Canciller Enrique Ortúzar, senador Marcos Mora, a quien se le ofreció la presidencia de la delegación chilena a esa reunión. El parlamentario dará su respuesta hoy, respecto al ofrecimiento.

**REPRESENTANTE DE HONDURAS SE DESPIDE DE S. E.** Con motivo de su próxima partida del país, hoy se despedirá del Presidente de la República, el Embajador de Honduras, Salomón Pareón Regalado. La audiencia en la Moneda, se realizó en la Sala de Honor del Ministerio de Relaciones Exteriores.

**REUNION ANTARTICA.** Sobre la conferencia antártica que se iniciará en Canberra, Australia, el 10 de julio, conversó ayer con el Canciller Enrique Ortúzar, senador Marcos Mora, a quien se le ofreció la presidencia de la delegación chilena a esa reunión. El parlamentario dará su respuesta hoy, respecto al ofrecimiento.

**REPRESENTANTE DE HONDURAS SE DESPIDE DE S. E.** Con motivo de su próxima partida del país, hoy se despedirá del Presidente de la República, el Embajador de Honduras, Salomón Pareón Regalado. La audiencia en la Moneda, se realizó en la Sala de Honor del Ministerio de Relaciones Exteriores.

**REUNION ANTARTICA.** Sobre la conferencia antártica que se iniciará en Canberra, Australia, el 10 de julio, conversó ayer con el Canciller Enrique Ortúzar, senador Marcos Mora, a quien se le ofreció la presidencia de la delegación chilena a esa reunión. El parlamentario dará su respuesta hoy, respecto al ofrecimiento.

**REPRESENTANTE DE HONDURAS SE DESPIDE DE S. E.** Con motivo de su próxima partida del país, hoy se despedirá del Presidente de la República, el Embajador de Honduras, Salomón Pareón Regalado. La audiencia en la Moneda, se realizó en la Sala de Honor del Ministerio de Relaciones Exteriores.

**REUNION ANTARTICA.** Sobre la conferencia antártica que se iniciará en Canberra, Australia, el 10 de julio, conversó ayer con el Canciller Enrique Ortúzar, senador Marcos Mora, a quien se le ofreció la presidencia de la delegación chilena a esa reunión. El parlamentario dará su respuesta hoy, respecto al ofrecimiento.

**REPRESENTANTE DE HONDURAS SE DESPIDE DE S. E.** Con motivo de su próxima partida del país, hoy se despedirá del Presidente de la República, el Embajador de Honduras, Salomón Pareón Regalado. La audiencia en la Moneda, se realizó en la Sala de Honor del Ministerio de Relaciones Exteriores.

**REUNION ANTARTICA.** Sobre la conferencia antártica que se iniciará en Canberra, Australia, el 10 de julio, conversó ayer con el Canciller Enrique Ortúzar, senador Marcos Mora, a quien se le ofreció la presidencia de la delegación chilena a esa reunión. El parlamentario dará su respuesta hoy, respecto al ofrecimiento.

**REPRESENTANTE DE HONDURAS SE DESPIDE DE S. E.** Con motivo de su próxima partida del país, hoy se despedirá del Presidente de la República, el Embajador de Honduras, Salomón Pareón Regalado. La audiencia en la Moneda, se realizó en la Sala de Honor del Ministerio de Relaciones Exteriores.

**REUNION ANTARTICA.** Sobre la conferencia antártica que se iniciará en Canberra, Australia, el 10 de julio, conversó ayer con el Canciller Enrique Ortúzar, senador Marcos Mora, a quien se le ofreció la presidencia de la delegación chilena a esa reunión. El parlamentario dará su respuesta hoy, respecto al ofrecimiento.

**REPRESENTANTE DE HONDURAS SE DESPIDE DE S. E.** Con motivo de su próxima partida del país, hoy se despedirá del Presidente de la República, el Embajador de Honduras, Salomón Pareón Regalado. La audiencia en la Moneda, se realizó en la Sala de Honor del Ministerio de Relaciones Exteriores.

**REUNION ANTARTICA.** Sobre la conferencia antártica que se iniciará en Canberra, Australia, el 10 de julio, conversó ayer con el Canciller Enrique Ortúzar, senador Marcos Mora, a quien se le ofreció la presidencia de la delegación chilena a esa reunión. El parlamentario dará su respuesta hoy, respecto al ofrecimiento.

**REPRESENTANTE DE HONDURAS SE DESPIDE DE S. E.** Con motivo de su próxima partida del país, hoy se despedirá del Presidente de la República, el Embajador de Honduras, Salomón Pareón Regalado. La audiencia en la Moneda, se realizó en la Sala de Honor del Ministerio de Relaciones Exteriores.

**REUNION ANTARTICA.** Sobre la conferencia antártica que se iniciará en Canberra, Australia, el 10 de julio, conversó ayer con el Canciller Enrique Ortúzar, senador Marcos Mora, a quien se le ofreció la presidencia de la delegación chilena a esa reunión. El parlamentario dará su respuesta hoy, respecto al ofrecimiento.

**REPRESENTANTE DE HONDURAS SE DESPIDE DE S. E.** Con motivo de su próxima partida del país, hoy se despedirá del Presidente de la República, el Embajador de Honduras, Salomón Pareón Regalado. La audiencia en la Moneda, se realizó en la Sala de Honor del Ministerio de Relaciones Exteriores.

**REUNION ANTARTICA.** Sobre la conferencia antártica que se iniciará en Canberra, Australia, el 10 de julio, conversó ayer con el Canciller Enrique Ortúzar, senador Marcos Mora, a quien se le ofreció la presidencia de la delegación chilena a esa reunión. El parlamentario dará su respuesta hoy, respecto al ofrecimiento.

**REPRESENTANTE DE HONDURAS SE DESPIDE DE S. E.** Con motivo de su próxima partida del país, hoy se despedirá del Presidente de la República, el Embajador de Honduras, Salomón Pareón Regalado. La audiencia en la Moneda, se realizó en la Sala de Honor del Ministerio de Relaciones Exteriores.

**REUNION ANTARTICA.** Sobre la conferencia antártica que se iniciará en Canberra, Australia, el 10 de julio, conversó ayer con el Canciller Enrique Ortúzar, senador Marcos Mora, a quien se le ofreció la presidencia de la delegación chilena a esa reunión. El parlamentario dará su respuesta hoy, respecto al ofrecimiento.

**REPRESENTANTE DE HONDURAS SE DESPIDE DE S. E.** Con motivo de su próxima partida del país, hoy se despedirá del Presidente de la República, el Embajador de Honduras, Salomón Pareón Regalado. La audiencia en la Moneda, se realizó en la Sala de Honor del Ministerio de Relaciones Exteriores.

**REUNION ANTARTICA.** Sobre la conferencia antártica que se iniciará en Canberra, Australia, el 10 de julio, conversó ayer con el Canciller Enrique Ortúzar, senador Marcos Mora, a quien se le ofreció la presidencia de la delegación chilena a esa reunión. El parlamentario dará su respuesta hoy, respecto al ofrecimiento.

**REPRESENTANTE DE HONDURAS SE DESPIDE DE S. E.** Con motivo de su próxima partida del país, hoy se despedirá del Presidente de la República, el Embajador de Honduras, Salomón Pareón Regalado. La audiencia en la Moneda, se realizó en la Sala de Honor del Ministerio de Relaciones Exteriores.

**REUNION ANTARTICA.** Sobre la conferencia antártica que se iniciará en Canberra, Australia, el 10 de julio, conversó ayer con el Canciller Enrique Ortúzar, senador Marcos Mora, a quien se le ofreció la presidencia de la delegación chilena a esa reunión. El parlamentario dará su respuesta hoy, respecto al ofrecimiento.

**REPRESENTANTE DE HONDURAS SE DESPIDE DE S. E.** Con motivo de su próxima partida del país, hoy se despedirá del Presidente de la República, el Embajador de Honduras, Salomón Pareón Regalado. La audiencia en la Moneda, se realizó en la Sala de Honor del Ministerio de Relaciones Exteriores.

**REUNION ANTARTICA.** Sobre la conferencia antártica que se iniciará en Canberra, Australia, el 10 de julio, conversó ayer con el Canciller Enrique Ortúzar, senador Marcos Mora, a quien se le ofreció la presidencia de la delegación chilena a esa reunión. El parlamentario dará su respuesta hoy, respecto al ofrecimiento.

## Promulgada ley que amplía la Planta de personal de Correos

El Presidente de la República, firmó ayer el decreto promulgatorio de la Ley 14.582, que amplía la planta de personal de Correos, Telégrafos y Estables de Disposición en beneficio de los funcionarios. La planta se compone de: directiva, profesional y técnica, con 101 plazas administrativas, con 6.917 funcionarios y de servicios menores, con 186. Se contemplan, además, 70 cargos de agentes postales subvencionados fuera de la planta pero con rentas fijas.

Las designaciones a que da lugar la aplicación de la ley se hará por estricto orden de los decretos de encausamiento, excepción del personal de mensajeros, en que se considerará la antigüedad.

Las vacantes que se produzcan se proveerán con los agentes postales, en primer lugar, y luego con egresados de la Escuela Postal-Telegráfica.

La ley destina fondos para el bienestar del personal, autoriza la adquisición de un bien raíz para sede social y cultural en Santiago, autoriza la internación de motos, con liberación del pago de todo derecho, para el uso de carteros, guardanillos y resto de empleos que requieran de vehículos para su trabajo, de acuerdo a las disposiciones de un reglamento que se dictará al respecto.

**Los gastos que origina la ley se financiará con la última alza de tarifas y el movimiento de personal a que da origen la ley tendrá efecto retroactivo a la fecha de vigencia de dichas tarifas.**

Se contempla la suplementación de algunos ítem para obras de adelanto en los edificios del Servicio.

Hay, además, algunas exenciones para el futuro personal como el requisito de 20 años de Humanidades para carteros, mensajeros y guardanillos.

Al informar sobre la promulgación de la nueva Ley, el Subsecretario de Interior, Jaime Silva, expresó que sus disposiciones "son un reconocimiento a la labor esforzada que realiza el personal de este servicio que se extiende los días a los sitios más apartados de nuestro territorio".

**Actividades del Embajador de Cuba.** Ante la Unión de Obreros Municipales, el Embajador Juan José Díaz del Real, repitió los conceptos emitidos en la reunión anterior, al hacer la manifestación de la revolución, aludiendo a la especial hincapié que la reforma agraria y la posición adoptada frente a Estados Unidos, demuestran la existencia de barcos comunistas en Cuba, pero destina la ayuda de los países socialistas y la Unión Soviética. También relató que la reforma agraria y la posición adoptada frente a Estados Unidos, demuestran la existencia de barcos comunistas en Cuba, pero destina la ayuda de los países socialistas y la Unión Soviética.

**EN EL PADENA.** Terminado el acto anterior, el Embajador de Cuba, Juan José Díaz del Real,

## Colocaron semáforos en "cruces de la muerte"

Desde ayer funcionan en la Avenida Independencia, con Santos Dumont y Gamero las peligrosas esquinas de la Avenida Independencia con Santos Dumont y Gamero, conocidas como "los cruces de la muerte", por haberse producido allí trágicos accidentes, tienen ahora a su disposición los semáforos automáticos.

El Intendente Municipal, General Bustamante, en su visita a la obra, dijo que la inversión de 28 mil escudos, que se hizo para la instalación de los semáforos, es una inversión que vale la pena.

## Eliminado monopolio en compra de las semillas oleaginosas

La Comisión Antimonopolios emitió dictamen acerca de la compra de semillas oleaginosas por parte de la "Compañía de Semillas Oleaginosas", prohibiendo a esta empresa el monopolio en la compra de semillas oleaginosas para el 90 por ciento de las fábricas de aceite comestible del país. El dictamen califica esta actividad como un monopolio, o sea, la concentración de una sola vía de abastecimiento de la mayor parte de los adquirentes de un producto.

## Autofiscalización de sus servicios inició el Municipio

En relación con una medida de autofiscalización adoptada en la Junta de Gobierno Municipal, se inició el servicio de autofiscalización de los servicios municipales. Este servicio de autofiscalización de los servicios municipales, que se está realizando una encuesta de los servicios municipales, permitirá al municipio conocer el costo real de los servicios que presta, lo que permitirá fijar los precios de los servicios de acuerdo a los costos reales.

La Junta de Gobierno Municipal, en su sesión del día 15 de mayo, aprobó la medida de autofiscalización de los servicios municipales. Esta medida tiene por objeto conocer el costo real de los servicios que presta el municipio, lo que permitirá fijar los precios de los servicios de acuerdo a los costos reales. La medida se aplicará a todos los servicios que presta el municipio, excepto a los servicios de policía y bomberos.



**Contra el DOLOR**

**Mejoral**

**Alivia Rápidamente**

sin causar trastornos en el organismo

A la primera señal de dolor o malestar... tome en seguida una o dos tabletas de Mejoral y se aliviará rápidamente. Mejoral contiene en su fórmula un ingrediente recomendado para calmar ciertos dolores de cabeza, de muelas, de oídos, musculares y reumáticos. Mejoral también es eficaz para aliviar jaquecas y neuralgias. (Su positiva eficacia antídolorosa está comprobada por sus numerosos consumidores).

Mejoral se desintegra al instante después de haberse tomado. Por eso, su ingrediente analgésico proporciona pronto alivio al dolor. Y actúa sin causar trastornos en el organismo.

**Contra Dolores, Fiebre, Gripe y Resfriados**

**Mejoral**

2621

## Funerales de víctima del Lago Peñuelas



El Ministro de Defensa, Joaquín Fernández, presidió ayer los funerales del cabo de la FACH, Blas Urrutia Maldonado, la sexta víctima del accidente del Catalina 568, ocurrido el jueves último, en el Lago Peñuelas. El sepelio se efectuó en San Bernardo, a las 11 horas, luego que los restos del malogrado aviador fueron transportados en un avión C-47 desde la base de Quintero, donde habían sido velados. A nombre de la FACH, despidió los restos el comandante del Grupo N.º 2, Enrique Maurín Costa. EN EL GRABADO, el comandante Maurín Costa; el Comandante en Jefe de la Fuerza Aérea, general Eduardo Irujo; y el Ministro de Defensa, instantes antes de la inhumación de los restos.

## EN SERVICIOS DE SALUD: Un millón 340 mil dólares donó la UNICEF a Chile para Hospitales

El Consejo Ejecutivo del Fondo de la UNICEF, en reunión en Nueva York, aprobó ayer una donación de 1 millón 340 mil dólares en equipos de hospitales, centros de salud, casas de socorro, postas, servicios de saneamiento, vehículos y otros implementos. Este acuerdo fue comunicado por el representante en Chile de la UNICEF, Anibal Valdés, al Ministro de Salud, Dr. Sótero del Río; al director del SNS, Gustavo Frick, y al jefe técnico de ese servicio, Dr. Leonardo Bravo, con quienes se entrevistó en la mañana de ayer.

La ayuda que otorga la UNICEF, corresponde al proyecto más amplio y vasto que se ha presentado al mundo, y es la mayor que ha otorgado a un plan nacional de salud pública. Este plan comprende un desarrollo a través de cinco años, y en los dos primeros años se otorgarán 500 mil dólares para dotar de equipos y vehículos a 85 hospitales y centros de salud; 125 postas, 18 laboratorios, 19 servicios de rayos, 40 servicios dentales, elementos de conservación, escritorio y máquinas de coser; 10.700 bombas de distintos modelos, accesorios y 68 vehículos para las provincias de Concepción y Aisen, y, posteriormente, la preparación de enfermeras y personal para llevar adelante el Plan Nacional de Salud.

La zona que abarca el proyecto comprende las 11 provincias comprendidas por los límites, con una población de 2 millones 543 mil habitantes, de los cuales hay 939 mil menores de quince años. En esa zona nacen 77 mil niños al año, y por falta de medios la mortalidad infantil es muy alta en lugares como Bío Bío y Chilo.

Por esta misma causa y falta de transporte, el personal no puede proporcionar a las madres y los niños la atención asistencial que otorgan las leyes sociales. Por otra parte, la falta de matrones hace que en muchos lugares, entre el 80 y 90 por ciento de los partos no pueden ser atendidos. Para paliar estas deficiencias se concretará a través de este plan la construcción de nuevos hospitales y postas, con una inversión de 40 millones de dólares.

Anibal Valdés informó a los periodistas que esta ayuda de la UNICEF como la entregada a raíz de los alamos, por 215 mil dólares, se hace en consideración a la capacidad técnica del SNS.

## NO TIENE NOMBRE EL PAPELERO ASESINADO EN EL SAN CRISTOBAL

Ha pasado a ser un enigma la identidad del recolector de papeles que fue asesinado el 30 de abril del año pasado en los faldeos del cerro San Cristóbal, para cubrirlo después con sacos. El hecho ocurrió al día siguiente del asesinato de la enfermera del Hospital Militar, en el mismo paseo.

La víctima fue identificada primeramente como Manuel Núñez Vergara, pero ahora se ha comprobado que ese nombre es falso y, además, aparece fichado en el Gabinete de Identificación con el nombre de un sargento de Carabineros, a quien se le hurtó un certificado de nacimiento. El papelero fue ultimado a golpes por los hermanos Luis Álvarez León y Daniel Pizarro León, después que mostrara Blanca del Campo, mujer del primero de los homicidas. El cuarteto estuvo bebiendo en un negocio de Providencia y Los Leones y después de retirarse a sus chozas del cerro, los hermanos León lo golpearon y dieron muerte.

Luis Álvarez León, uno de los asesinos del papelero que primero fue identificado como Manuel Núñez Vergara. Ahora sigue detenido, pero por homicidio de un desconocido.

nido por la Brigada de Homicidios, quien dijo que su certificado de nacimiento, durante una ronda, le había sido hurtado por un desconocido. Se llegó entonces a establecer que el papelero fue quien hurtó el documento y de él se valió para sacar un carnet de identidad y "robo" el nombre del sargento. Ahora los detectives no han podido dar con la verdadera identidad del papelero. Mientras tanto, Luis Álvarez León sigue detenido y procesado por homicidio, pero no de Manuel Núñez Vergara, sino que de un desconocido.

**LADRILLOS**

Murales Finales de Lra. Tejas Marmeladas-Cievro Cemento V. Bragón Pandetas Clavos, cables, Plomo, Pizarro-Fé, Redondo, Herramientas - Sanitarios.

**PRECIOS ESPECIALES.**

Cuotas.

**MR. CODEMACO**

LA BOLSA 64

Oficina 214 215

## Homicidas múltiples son los condenados a muerte

Chofer de la ETCE, Rolando Sanhueza, una de las víctimas

Ayer se conocieron nuevos detalles de la trayectoria delictiva de los dos asesinos nocturnos, Pedro Valdivia Cabezas y Ricardo Carrasco Gálvez, a quienes la Corte de Apelaciones de Valparaíso condenó a la pena de muerte.

Valdivia y Carrasco son autores de cuatro homicidios y más de veinte atracos nocturnos y robos, empleando en todas sus tropelías la violencia en contra de las víctimas. En sus correrías cometieron asaltos en Petorca, La Ligua, Los Andes, Valparaíso y la capital. Entre otros crímenes, fueron ellos los asesinos del chofer de la ETCE, Rolando Sanhueza, en la madrugada del 17 de abril del año pasado, retornaba al hogar.

Los diversos Juzgados del Crimen que conocieron de cada fechoría, condenaron a Valdivia y a Carrasco, a penas que fluctuaban entre los 5 y los 15 años, y la Corte de Valparaíso hace notar en su fallo que hubo benevolencia en los castigos, cuando afirma en uno de sus considerandos que "no guardan relación con la extensión y gravedad de los delitos cometidos" y añade "la pluralidad de circunstancias agravantes y la peligrosidad que han revelado, caen dentro de la pena de muerte que, para estos casos, señala la ley 11.825 sobre Estados Antisociales".

En la tabla de la presencia.

**INCENDIO**

El fuego destruyó una bodega donde se almacenaban mil faros de pasto, en el fundo Lomas Blancas, de Maipo. Las llamas fueron causadas por una colilla de cigarrillo, lanzada casualmente a la bodega. La Comunidad Riesco, propietaria del fundo, estimó los daños causados por el incendio en la suma de dos mil escudos. Después de ocho horas, lograron ser extinguidas las llamas.

**CONTRABANDO**

EN \$ 10.000 fue calculado el monto de un contrabando de whisky sorprendido en el puerto de Valparaíso. La policía detuvo al contrabandista, Rubén Prado Guerra, en los momentos que retiraba el cargamento desde la Aduana en un carrito de mano. La partida incluye 20 cajas de whisky.

**INCENDIO**

El fuego destruyó una bodega donde se almacenaban mil faros de pasto, en el fundo Lomas Blancas, de Maipo. Las llamas fueron causadas por una colilla de cigarrillo, lanzada casualmente a la bodega. La Comunidad Riesco, propietaria del fundo, estimó los daños causados por el incendio en la suma de dos mil escudos. Después de ocho horas, lograron ser extinguidas las llamas.

**INCENDIO**

El fuego destruyó una bodega donde se almacenaban mil faros de pasto, en el fundo Lomas Blancas, de Maipo. Las llamas fueron causadas por una colilla de cigarrillo, lanzada casualmente a la bodega. La Comunidad Riesco, propietaria del fundo, estimó los daños causados por el incendio en la suma de dos mil escudos. Después de ocho horas, lograron ser extinguidas las llamas.

**INCENDIO**

El fuego destruyó una bodega donde se almacenaban mil faros de pasto, en el fundo Lomas Blancas, de Maipo. Las llamas fueron causadas por una colilla de cigarrillo, lanzada casualmente a la bodega. La Comunidad Riesco, propietaria del fundo, estimó los daños causados por el incendio en la suma de dos mil escudos. Después de ocho horas, lograron ser extinguidas las llamas.



**tighe**

**DIESEL OM**

**Carga 8 remolca 13 tons.**

**30 meses plazo**

**AGROTECNICA S.A.C.I.**

4andera 60 Teléfonos 60150-60159 Santiago



## REUNION DE PRESID PROVINCIALES

**NUOVA DIRETTIVA DEL LIBERALISMO** — Izquierda: diputado Urrutia de la Soiza, segundo vicepresidente; Ladislao de la Cruz Humberto del Rio Gundian, primer vicepresidente, y Eduardo Campino, reeleccionado tesoroero. El señor Errazuriz representa al Partido Liberal en 1925. Contaba apenas 15 años de edad. Ha sido presidente de la Juventud Liberal, diputado por Colchagua, presidente del Partido (1949-1952), y fue senador, hasta 1953, por las provincias de O'Higgins y Colchagua.

**MASSA EL NUEVO PRESIDENTE DEL LIBERALISMO:**

**ENEMIGOS DE LA DEMOCRACIA NO MERECEN**

Los presidentes presentes fueron: Pedro Ortiz Pizarro, de Arica;

# PARTICIPAR EN EL JUEGO DEMOCRÁTICO

Entre sostenidos aplausos de la concurrencia, el nuevo presidente del Partido Liberal, don Ladislao Errázuriz Pereira, pronunció anoche el siguiente discurso, ante el Directorio General de su Partido:

doctrinarios—para solucionar los problemas apremiantes de los sectores menos favorecidos de la población popular, industrial, agraria y educativa, y tantos otros que requieren la producción agrícola y buataria, agraria y educacional, y

problemas apremiantes de la población popular, industrial, agraria y educativa, y tantos otros que requieren

Señores Directores: En nombre de toda la Mesa Directiva que acabáis de elegir y muy especialmente en el mio propio, os agradezco la señalada distinción de que nos habéis hecho objeto. Comprendemos que es un gran honor el ser designados para regir los destinos de un prestigioso partido político en un gran honor, especialmente realizado, por la gran urgencia el progreso y la estabilidad social. Procuraremos, hasta donde nos sea posible, abandonar toda actitud pasiva y expectante, para tomar la iniciativa con audacia y responsabilidad. Aspiramos a que todo el mundo sepa lo que queremos, lo que repudiamos y cuáles son los remedios que propiciamos para los males que aquejan a nuestra patria.

El liberalismo fundó la República; la hizo grande, poderosa y respetable. Su doctrina y sus personeros debieron ser la mejor garantía de su glorioso futuro.

Pero este ambicioso programa que propiciamos no ni puede ser la tarea de una persona, ni de un grupo reducido de personas. Es labor de todos, y sólo con la cooperación generosa y abnegada del Partido entero podrá ser

mente, en poco tiempo más nos dirigiremos a todos nuestros correligionarios y a la opinión pública del país exponiendo nuestro pensamiento y nuestro programa de trabajo ante las graves circunstancias por que atraviesa la nación.

Sería inútil, peor que eso, sería peligroso, tratar de

dominio o de dismutarse en extrema gravedad. Todos nosotros estamos conscientes de ella, y como personas responsables preferimos usar el lenguaje rudo y a la vez claro y sereno de la franqueza.

Tal vez difícilmente haya habido una época de la humanidad expuesta a mayores peligros que la presente.

LOS PODERES

da vez que el nos haga falta.

Remendos a la Mesa Directiva que hoy termina su período, el homenaje sin reservas de nuestro agradecimiento y admiración. La labor paciente, esforzada e inteligente que ellos desarrollaron nos facilitó el camino hacia la consecución de nuevos laureles para nuestro Partido.

Gregorio Amunátegui, Miguel Huerta, Humberto Pizarro, José Ramón Bellalta, Eduardo Campino y Oscar Fuen-

Chile no ha sido ni podía ser una excepción a esta regla general. El marxismo revolucionario, tanto el internacional como el eróico, han unido sus esfuerzos para derribar el edificio institucional de la República. Degradadamente, no todas las colectividades de raimbre y tradición democráticas parecen advertir el peligro. Varias de ellas sirven ingenuamente de instrumento.

simplemente le hacen el elogio a las fuerzas demoleadoras.  
Convencidos como estamos de que ésta es la lucha más trascendental, más dramática y decisiva, nos aplicamos a la tarea de exhortar a cuantos conculgan con valores ideales democráticos a unirse férreamente en defensa de principios superiores y comunes.  
Ninguna dificultad, ninguna incomprensión, ninguna re-

Por eso desde esta alta tribuna, la Nueva Mesa Direc-

del liberalismo, en primera actuación pública formula un llamado ferviente y sincero a todas las fuerzas que deberían oponerse a la antipatria.

No deseamos que se desplieguen los pendones doctrinarios. No pedimos la dictación de leyes represivas. No propiciamos siquiera una tregua política. No nos amedrentan las luchas por ideales, pues tenemos fe en el nuestro y respetamos una norma legal y fecunda, el derecho an-

Liberal.

TE NO... de T... Am... de Ch...  
ayudados por muchos de los que creen en él.  
Seamos, pues, incansables en la labor patriótica de  
procurar que se superen los obstáculos que dificultan y  
distorcionan la comprensión de tal trascendental problema,  
y no desmayaremos hasta que queden desenmascarados los  
enemigos de la democracia y hasta que se unan sus na-  
turales defensores por encima de toda consideración sub-  
alterna.

a) El Partido Nacionalista, el más poderoso de la opo-  
sición política, ha sido creado para servir al interés del  
Partido Nacional, he continuado sirviendo al Partido Na-  
cional, he servido al Tribunal Supremo y a la Junta Ejecutiva, a la que pe-  
netrozo inintermitentemente desde hace 24 años. Traigo  
esto a colación porque consideraba justificadamente que  
tenía derecho a un legítimo descanso y estimaba conve-  
niente que nuevos elementos entraran a dirigir a nuestra  
viejo y querido Partido. Pocos imaginan cuán sincero fu-  
era mi negativa de asumir nuevamente este alto cargo.

En lo interno, la nueva Mesa Directiva propiciará reformas estructurales de nuestra organización, con el objeto de hacer más dinámica, activa y eficiente la acción de todos los sectores del Partido.

Aspiramos a que nuestra colectividad se transforme en un todo orgánico, vivo y pujante. Que destaque sus propias fórmulas para solucionar los muchos y urgentes problemas nacionales.

el que honores y responsabilidades se funden en perfecta y por impresionante ecuación.

Ya no tengo ambiciones, los honores no me atraen, pero a la responsabilidad no supe o no quise eludir. Pese mucho una vida entera dedicada con afecto y abnegación a una causa noble y justa. Más todavía cuando tengo una tradición que respeto y me enorgullece.

Soy, pues, nuevamente vuestro Presidente. Si habéis

...manes y que tome la ofensiva con valor para im-  
ponerle ante la consideración pública.  
Con tal objeto se vigorizará la acción de nuestras co-  
misiones de trabajo. Se llamará a colaborar en ellas a  
este correligionario preparado y eficiente que sólo espe-  
ra en este requerimiento para aportar el acervo de su sa-  
biduría y experiencia al perfeccionamiento de la labor le-  
gislativa de nuestra representación parlamentaria.

laboratorio, intrado por la gente más capaz que existe en el país, saídrán pronto las iniciativas genuinamente nuestras —sin quebrantamiento de los principios

Con la ayuda de Dios y la generosa de todos ustedes espero llevar adelante al Partido por la senda de su glorioso destino."

**CONGELACION DE ARRENDAMIENTOS:**  
Camara rechazó veto a disposición que limita alza de gastos comunes

Un proyecto aprobó la Cámara de Diputados en su sesión ordinaria el día 1.º de mayo, el que exime del pago de contribuciones de bienes inmuebles a la propiedad que poseen en Chile, la Sociedad Musical Santa Cecilia. Quedó pendiente el que autoriza la expropiación de un inmueble para una Tenencia de Carabineros en Talca. Al votar a favor del veto los diputados conservadores y liberales, salvo Ewald Klein, que lo hizo en contra. En contra lo hicieron radicales, demócratacristianos y frapistas.

**Aprobados en Comisión los cuatro nuevos Embajadores**

La Comisión de Relaciones Exteriores del Senado aprobó hoy, por unanimidad, el

respecto se produjo un prolongado debate en el que participaron los diputados Sergio Díez, Guillermo Donoso y José Fonca. A petición de Donoso se acordó enviar oficio al Ejecutivo, a fin de que informara sobre el estado de

Luego, la Cámara inició el debate del veto al artículo 2.º, cuya eliminación propone el Ejecutivo. Este artículo dispone: "Durante el plazo de un año, las autoridades administrativas no podrán conceder suaves públicas, para efectuar

No se adoptó ningún acuerdo.

**URGENTES.**— En la mañana sesión, la Cámara calificó de "suma" la urgencia la que presente por el Ejecutivo

... para el despacho del proyecto que eleva las multas, de acuerdo con el costo de la da, por infracciones a las leyes y reglamentos del trabajo.

De simple, se calificaron urgencias solicitadas para

**S E S I O N ESPECIAL.**—Ayer la Cámara celebró una sesión especial, para considerar el proyecto de ley que suspende la vigencia del DFL 30, que ordenó la venta de los diversos inmuebles de propiedad pública en la Comuna de Valparaíso, de acuerdo con la ley

Francisco Ruñes San-  
ta, il- da según la Dirección Ge-  
ral de Estadística durante el  
último año." Abogaron por su aprobación  
de las instituciones de  
previsión.  
yen 9921 y 11.421. a benefi-  
del Cuerpo de Bomberos  
esa ciudad.





**1851**

**FERROCARRILES DEL ESTADO**

## PROPUESTAS PUBLICAS

Se abrirán en los Departamentos que a continuación se indican y en las fechas y horas que se señalan:

**DEPARTAMENTO MATERIALES Y ALMACENES**

Martes 27 de Junio, a las 11 horas  
**ESPECIAL 17.**  
 "Maquinaria herramienta de importación".

**MARTES 4 DE JULIO, A LAS 11 HORAS**  
**ESPECIAL 12**  
 "MATERIALES PARA TALLER DE FOTO-GRABADO DE IMPRENTA."

**JUEVES 6 DE JULIO, A LAS 11 HORAS**  
**ESPECIAL 20.**  
 "3 Grúas de 8 toneladas".

**JUEVES 13 DE JULIO, A LAS 11 HORAS**  
**ESPECIAL 24**  
 "500.000 hojas de papel couché para offset, para impresiones a colores".

**MARTES 25 DE JULIO, A LAS 11 HORAS**  
**ESPECIAL 21**  
 "9.000 metros Cables para señalización".

Bases y antecedentes, en el mismo Departamento de Materiales (Estación Alameda), todos los días hábiles, de 9 a 12 horas.

**DEPARTAMENTO DE TRACCION Y MAESTRANZA**

**POSTERGACION**

Se posterga la Propuesta Pública por suministro de importación de diversas máquinas-herramientas, destinadas a dotar diferentes Talleres de las Maestranzas y Casas de Máquinas.

Esta se abrirá el **MARTES 18 DE JULIO, A LAS 10 HORAS**, en el mismo Departamento, 2.º piso.

Bases y Especificaciones Técnicas pueden retirarse en la Sección Maestranzas, Instalaciones y Materiales, Alameda 924, 2.º piso, oficina 9.

# HIPÓDROMO CHILE - Domingo 25 de junio de 1961

**PRIMERA CARRERA - 1.200 metros - Condición - A las 14.15 horas.**

|              |               |       |      |  |
|--------------|---------------|-------|------|--|
| C. Repulveda | 1. Alfo       | 33.13 | 1011 | 2.0 de Pillete en 1.400 metros con 55 kilos, Cond. T. 1.27 4.3 |
| C. Repulveda | 2. Anguriente | 33.13 | 1012 | Debuta el hijo de S. Sky y Armoniosa por Faut. Observ.         |
| C. Repulveda | 3. Alfo       | 33.13 | 1013 | 6.0 de Maquillavello en 1.200 mts. con 55 kilos, Cond. CM.     |
| C. Repulveda | 4. Alfo       | 33.13 | 1014 | Penúltimo de Pandanguillo en 1.200 mts. con 55 kilos, Cond. A. |
| C. Repulveda | 5. Alfo       | 33.13 | 1015 | 3.0 de Pillete en 1.400 metros con 55 kilos, Cond. A.          |
| C. Repulveda | 6. Alfo       | 33.13 | 1016 | 3.0 de Pillete en 1.400 metros con 55 kilos, Cond. A.          |
| C. Repulveda | 7. Alfo       | 33.13 | 1017 | 3.0 de Pillete en 1.400 metros con 55 kilos, Cond. A.          |
| C. Repulveda | 8. Alfo       | 33.13 | 1018 | 3.0 de Pillete en 1.400 metros con 55 kilos, Cond. A.          |
| C. Repulveda | 9. Alfo       | 33.13 | 1019 | 3.0 de Pillete en 1.400 metros con 55 kilos, Cond. A.          |
| C. Repulveda | 10. Alfo      | 33.13 | 1020 | 3.0 de Pillete en 1.400 metros con 55 kilos, Cond. A.          |

**SEGUNDA CARRERA - 1.200 metros - Condición - A las 14.45 horas.**

|            |          |       |      |  |
|------------|----------|-------|------|--|
| M. Alguina | 1. Alfo  | 33.13 | 1021 | Hace su presentación el hijo de Rodogay y Ale. por Cim.    |
| M. Alguina | 2. Alfo  | 33.13 | 1022 | 3.0 de Michelangelo en 1.400 mts. con 55 kilos, Cond. Bien |
| M. Alguina | 3. Alfo  | 33.13 | 1023 | 3.0 de Michelangelo en 1.400 mts. con 55 kilos, Cond. Bien |
| M. Alguina | 4. Alfo  | 33.13 | 1024 | 3.0 de Michelangelo en 1.400 mts. con 55 kilos, Cond. Bien |
| M. Alguina | 5. Alfo  | 33.13 | 1025 | 3.0 de Michelangelo en 1.400 mts. con 55 kilos, Cond. Bien |
| M. Alguina | 6. Alfo  | 33.13 | 1026 | 3.0 de Michelangelo en 1.400 mts. con 55 kilos, Cond. Bien |
| M. Alguina | 7. Alfo  | 33.13 | 1027 | 3.0 de Michelangelo en 1.400 mts. con 55 kilos, Cond. Bien |
| M. Alguina | 8. Alfo  | 33.13 | 1028 | 3.0 de Michelangelo en 1.400 mts. con 55 kilos, Cond. Bien |
| M. Alguina | 9. Alfo  | 33.13 | 1029 | 3.0 de Michelangelo en 1.400 mts. con 55 kilos, Cond. Bien |
| M. Alguina | 10. Alfo | 33.13 | 1030 | 3.0 de Michelangelo en 1.400 mts. con 55 kilos, Cond. Bien |

**TERCERA CARRERA - 1.200 metros - Condición - A las 15.15 horas.**

|         |          |       |      |  |
|---------|----------|-------|------|--|
| F. Toro | 1. Alfo  | 33.13 | 1031 | 6.0 de El Favorito en 1.400 mts. con 55 kilos, Cond. Bien        |
| F. Toro | 2. Alfo  | 33.13 | 1032 | 13.0 de El Exilado en 1.400 mts. con 55 kilos, Cond. Bien        |
| F. Toro | 3. Alfo  | 33.13 | 1033 | 13.0 de El Exilado en 1.400 mts. con 55 kilos, Cond. Bien        |
| F. Toro | 4. Alfo  | 33.13 | 1034 | 2.0 de El Favorito en 1.400 mts. con 55 kilos, Cond. T. 1.28 1.3 |
| F. Toro | 5. Alfo  | 33.13 | 1035 | 2.0 de El Favorito en 1.400 mts. con 55 kilos, Cond. T. 1.28 1.3 |
| F. Toro | 6. Alfo  | 33.13 | 1036 | 2.0 de El Favorito en 1.400 mts. con 55 kilos, Cond. T. 1.28 1.3 |
| F. Toro | 7. Alfo  | 33.13 | 1037 | 2.0 de El Favorito en 1.400 mts. con 55 kilos, Cond. T. 1.28 1.3 |
| F. Toro | 8. Alfo  | 33.13 | 1038 | 2.0 de El Favorito en 1.400 mts. con 55 kilos, Cond. T. 1.28 1.3 |
| F. Toro | 9. Alfo  | 33.13 | 1039 | 2.0 de El Favorito en 1.400 mts. con 55 kilos, Cond. T. 1.28 1.3 |
| F. Toro | 10. Alfo | 33.13 | 1040 | 2.0 de El Favorito en 1.400 mts. con 55 kilos, Cond. T. 1.28 1.3 |

**CUARTA CARRERA - 1.400 metros - Condición - A las 15.45 horas.**

|         |          |       |      |  |
|---------|----------|-------|------|--|
| F. Toro | 1. Alfo  | 33.13 | 1041 | 6.0 de El Favorito en 1.400 mts. con 55 kilos, Cond. Bien        |
| F. Toro | 2. Alfo  | 33.13 | 1042 | 13.0 de El Exilado en 1.400 mts. con 55 kilos, Cond. Bien        |
| F. Toro | 3. Alfo  | 33.13 | 1043 | 13.0 de El Exilado en 1.400 mts. con 55 kilos, Cond. Bien        |
| F. Toro | 4. Alfo  | 33.13 | 1044 | 2.0 de El Favorito en 1.400 mts. con 55 kilos, Cond. T. 1.28 1.3 |
| F. Toro | 5. Alfo  | 33.13 | 1045 | 2.0 de El Favorito en 1.400 mts. con 55 kilos, Cond. T. 1.28 1.3 |
| F. Toro | 6. Alfo  | 33.13 | 1046 | 2.0 de El Favorito en 1.400 mts. con 55 kilos, Cond. T. 1.28 1.3 |
| F. Toro | 7. Alfo  | 33.13 | 1047 | 2.0 de El Favorito en 1.400 mts. con 55 kilos, Cond. T. 1.28 1.3 |
| F. Toro | 8. Alfo  | 33.13 | 1048 | 2.0 de El Favorito en 1.400 mts. con 55 kilos, Cond. T. 1.28 1.3 |
| F. Toro | 9. Alfo  | 33.13 | 1049 | 2.0 de El Favorito en 1.400 mts. con 55 kilos, Cond. T. 1.28 1.3 |
| F. Toro | 10. Alfo | 33.13 | 1050 | 2.0 de El Favorito en 1.400 mts. con 55 kilos, Cond. T. 1.28 1.3 |

**QUINTA CARRERA - 1.400 metros - Sa. serie - A las 16.15 horas.**

|         |          |       |      |   |
|---------|----------|-------|------|---|
| R. Meda | 1. Alfo  | 33.13 | 1051 | 3.0 de Boreal en 1.200 mts. con 55 kilos, en Sa. S. C. H. Pude  |
| R. Meda | 2. Alfo  | 33.13 | 1052 | 14.0 de Boreal en 1.200 mts. con 55 kilos, en Sa. S. C. H. Pude |
| R. Meda | 3. Alfo  | 33.13 | 1053 | 14.0 de Boreal en 1.200 mts. con 55 kilos, en Sa. S. C. H. Pude |
| R. Meda | 4. Alfo  | 33.13 | 1054 | 14.0 de Boreal en 1.200 mts. con 55 kilos, en Sa. S. C. H. Pude |
| R. Meda | 5. Alfo  | 33.13 | 1055 | 14.0 de Boreal en 1.200 mts. con 55 kilos, en Sa. S. C. H. Pude |
| R. Meda | 6. Alfo  | 33.13 | 1056 | 14.0 de Boreal en 1.200 mts. con 55 kilos, en Sa. S. C. H. Pude |
| R. Meda | 7. Alfo  | 33.13 | 1057 | 14.0 de Boreal en 1.200 mts. con 55 kilos, en Sa. S. C. H. Pude |
| R. Meda | 8. Alfo  | 33.13 | 1058 | 14.0 de Boreal en 1.200 mts. con 55 kilos, en Sa. S. C. H. Pude |
| R. Meda | 9. Alfo  | 33.13 | 1059 | 14.0 de Boreal en 1.200 mts. con 55 kilos, en Sa. S. C. H. Pude |
| R. Meda | 10. Alfo | 33.13 | 1060 | 14.0 de Boreal en 1.200 mts. con 55 kilos, en Sa. S. C. H. Pude |

**SEXTA CARRERA - 1.400 metros - Sa. serie - A las 16.45 horas.**

|          |          |       |      |   |
|----------|----------|-------|------|---|
| A. Nudes | 1. Alfo  | 33.13 | 1061 | 3.0 de Boreal en 1.200 mts. con 55 kilos, en Sa. S. C. H. Pude  |
| A. Nudes | 2. Alfo  | 33.13 | 1062 | 14.0 de Boreal en 1.200 mts. con 55 kilos, en Sa. S. C. H. Pude |
| A. Nudes | 3. Alfo  | 33.13 | 1063 | 14.0 de Boreal en 1.200 mts. con 55 kilos, en Sa. S. C. H. Pude |
| A. Nudes | 4. Alfo  | 33.13 | 1064 | 14.0 de Boreal en 1.200 mts. con 55 kilos, en Sa. S. C. H. Pude |
| A. Nudes | 5. Alfo  | 33.13 | 1065 | 14.0 de Boreal en 1.200 mts. con 55 kilos, en Sa. S. C. H. Pude |
| A. Nudes | 6. Alfo  | 33.13 | 1066 | 14.0 de Boreal en 1.200 mts. con 55 kilos, en Sa. S. C. H. Pude |
| A. Nudes | 7. Alfo  | 33.13 | 1067 | 14.0 de Boreal en 1.200 mts. con 55 kilos, en Sa. S. C. H. Pude |
| A. Nudes | 8. Alfo  | 33.13 | 1068 | 14.0 de Boreal en 1.200 mts. con 55 kilos, en Sa. S. C. H. Pude |
| A. Nudes | 9. Alfo  | 33.13 | 1069 | 14.0 de Boreal en 1.200 mts. con 55 kilos, en Sa. S. C. H. Pude |
| A. Nudes | 10. Alfo | 33.13 | 1070 | 14.0 de Boreal en 1.200 mts. con 55 kilos, en Sa. S. C. H. Pude |

**SEPTIMA CARRERA - 1.400 metros - SEGUNDA SERIE - A LAS 17 HORAS.**

|              |          |       |      |   |
|--------------|----------|-------|------|---|
| E. Contreras | 1. Alfo  | 33.13 | 1071 | 6.0 de Boreal en 1.200 mts. con 55 kilos, en Sa. S. C. H. Pude  |
| E. Contreras | 2. Alfo  | 33.13 | 1072 | 14.0 de Boreal en 1.200 mts. con 55 kilos, en Sa. S. C. H. Pude |
| E. Contreras | 3. Alfo  | 33.13 | 1073 | 14.0 de Boreal en 1.200 mts. con 55 kilos, en Sa. S. C. H. Pude |
| E. Contreras | 4. Alfo  | 33.13 | 1074 | 14.0 de Boreal en 1.200 mts. con 55 kilos, en Sa. S. C. H. Pude |
| E. Contreras | 5. Alfo  | 33.13 | 1075 | 14.0 de Boreal en 1.200 mts. con 55 kilos, en Sa. S. C. H. Pude |
| E. Contreras | 6. Alfo  | 33.13 | 1076 | 14.0 de Boreal en 1.200 mts. con 55 kilos, en Sa. S. C. H. Pude |
| E. Contreras | 7. Alfo  | 33.13 | 1077 | 14.0 de Boreal en 1.200 mts. con 55 kilos, en Sa. S. C. H. Pude |
| E. Contreras | 8. Alfo  | 33.13 | 1078 | 14.0 de Boreal en 1.200 mts. con 55 kilos, en Sa. S. C. H. Pude |
| E. Contreras | 9. Alfo  | 33.13 | 1079 | 14.0 de Boreal en 1.200 mts. con 55 kilos, en Sa. S. C. H. Pude |
| E. Contreras | 10. Alfo | 33.13 | 1080 | 14.0 de Boreal en 1.200 mts. con 55 kilos, en Sa. S. C. H. Pude |

**OCTAVA CARRERA - 1.500 metros - CLASICO - A LAS 17.45 HORAS.**

|          |          |       |      |   |
|----------|----------|-------|------|---|
| C. Ojeda | 1. Alfo  | 33.13 | 1081 | 6.0 de Boreal en 1.200 mts. con 55 kilos, en Sa. S. C. H. Pude  |
| C. Ojeda | 2. Alfo  | 33.13 | 1082 | 14.0 de Boreal en 1.200 mts. con 55 kilos, en Sa. S. C. H. Pude |
| C. Ojeda | 3. Alfo  | 33.13 | 1083 | 14.0 de Boreal en 1.200 mts. con 55 kilos, en Sa. S. C. H. Pude |
| C. Ojeda | 4. Alfo  | 33.13 | 1084 | 14.0 de Boreal en 1.200 mts. con 55 kilos, en Sa. S. C. H. Pude |
| C. Ojeda | 5. Alfo  | 33.13 | 1085 | 14.0 de Boreal en 1.200 mts. con 55 kilos, en Sa. S. C. H. Pude |
| C. Ojeda | 6. Alfo  | 33.13 | 1086 | 14.0 de Boreal en 1.200 mts. con 55 kilos, en Sa. S. C. H. Pude |
| C. Ojeda | 7. Alfo  | 33.13 | 1087 | 14.0 de Boreal en 1.200 mts. con 55 kilos, en Sa. S. C. H. Pude |
| C. Ojeda | 8. Alfo  | 33.13 | 1088 | 14.0 de Boreal en 1.200 mts. con 55 kilos, en Sa. S. C. H. Pude |
| C. Ojeda | 9. Alfo  | 33.13 | 1089 | 14.0 de Boreal en 1.200 mts. con 55 kilos, en Sa. S. C. H. Pude |
| C. Ojeda | 10. Alfo | 33.13 | 1090 | 14.0 de Boreal en 1.200 mts. con 55 kilos, en Sa. S. C. H. Pude |

**NOVENA CARRERA - 1.400 metros - SEPTIMA SERIE - A LAS 18.20 HORAS.**

|         |          |       |      |   |
|---------|----------|-------|------|---|
| E. Soto | 1. Alfo  | 33.13 | 1091 | 6.0 de Boreal en 1.200 mts. con 55 kilos, en Sa. S. C. H. Pude  |
| E. Soto | 2. Alfo  | 33.13 | 1092 | 14.0 de Boreal en 1.200 mts. con 55 kilos, en Sa. S. C. H. Pude |
| E. Soto | 3. Alfo  | 33.13 | 1093 | 14.0 de Boreal en 1.200 mts. con 55 kilos, en Sa. S. C. H. Pude |
| E. Soto | 4. Alfo  | 33.13 | 1094 | 14.0 de Boreal en 1.200 mts. con 55 kilos, en Sa. S. C. H. Pude |
| E. Soto | 5. Alfo  | 33.13 | 1095 | 14.0 de Boreal en 1.200 mts. con 55 kilos, en Sa. S. C. H. Pude |
| E. Soto | 6. Alfo  | 33.13 | 1096 | 14.0 de Boreal en 1.200 mts. con 55 kilos, en Sa. S. C. H. Pude |
| E. Soto | 7. Alfo  | 33.13 | 1097 | 14.0 de Boreal en 1.200 mts. con 55 kilos, en Sa. S. C. H. Pude |
| E. Soto | 8. Alfo  | 33.13 | 1098 | 14.0 de Boreal en 1.200 mts. con 55 kilos, en Sa. S. C. H. Pude |
| E. Soto | 9. Alfo  | 33.13 | 1099 | 14.0 de Boreal en 1.200 mts. con 55 kilos, en Sa. S. C. H. Pude |
| E. Soto | 10. Alfo | 33.13 | 1100 | 14.0 de Boreal en 1.200 mts. con 55 kilos, en Sa. S. C. H. Pude |

**DECIMA CARRERA - 1.400 metros - SEXTA SERIE - A LAS 18 HORAS.**

|          |          |       |      |   |
|----------|----------|-------|------|---|
| C. Ojeda | 1. Alfo  | 33.13 | 1101 | 6.0 de Boreal en 1.200 mts. con 55 kilos, en Sa. S. C. H. Pude  |
| C. Ojeda | 2. Alfo  | 33.13 | 1102 | 14.0 de Boreal en 1.200 mts. con 55 kilos, en Sa. S. C. H. Pude |
| C. Ojeda | 3. Alfo  | 33.13 | 1103 | 14.0 de Boreal en 1.200 mts. con 55 kilos, en Sa. S. C. H. Pude |
| C. Ojeda | 4. Alfo  | 33.13 | 1104 | 14.0 de Boreal en 1.200 mts. con 55 kilos, en Sa. S. C. H. Pude |
| C. Ojeda | 5. Alfo  | 33.13 | 1105 | 14.0 de Boreal en 1.200 mts. con 55 kilos, en Sa. S. C. H. Pude |
| C. Ojeda | 6. Alfo  | 33.13 | 1106 | 14.0 de Boreal en 1.200 mts. con 55 kilos, en Sa. S. C. H. Pude |
| C. Ojeda | 7. Alfo  | 33.13 | 1107 | 14.0 de Boreal en 1.200 mts. con 55 kilos, en Sa. S. C. H. Pude |
| C. Ojeda | 8. Alfo  | 33.13 | 1108 | 14.0 de Boreal en 1.200 mts. con 55 kilos, en Sa. S. C. H. Pude |
| C. Ojeda | 9. Alfo  | 33.13 | 1109 | 14.0 de Boreal en 1.200 mts. con 55 kilos, en Sa. S. C. H. Pude |
| C. Ojeda | 10. Alfo | 33.13 | 1110 | 14.0 de Boreal en 1.200 mts. con 55 kilos, en Sa. S. C. H. Pude |

**UNDÉCIMA CARRERA - 1.400 metros - QUINTA SERIE - A LAS 18.45 HORAS.**

|         |          |       |      |   |
|---------|----------|-------|------|---|
| E. Soto | 1. Alfo  | 33.13 | 1111 | 6.0 de Boreal en 1.200 mts. con 55 kilos, en Sa. S. C. H. Pude  |
| E. Soto | 2. Alfo  | 33.13 | 1112 | 14.0 de Boreal en 1.200 mts. con 55 kilos, en Sa. S. C. H. Pude |
| E. Soto | 3. Alfo  | 33.13 | 1113 | 14.0 de Boreal en 1.200 mts. con 55 kilos, en Sa. S. C. H. Pude |
| E. Soto | 4. Alfo  | 33.13 | 1114 | 14.0 de Boreal en 1.200 mts. con 55 kilos, en Sa. S. C. H. Pude |
| E. Soto | 5. Alfo  | 33.13 | 1115 | 14.0 de Boreal en 1.200 mts. con 55 kilos, en Sa. S. C. H. Pude |
| E. Soto | 6. Alfo  | 33.13 | 1116 | 14.0 de Boreal en 1.200 mts. con 55 kilos, en Sa. S. C. H. Pude |
| E. Soto | 7. Alfo  | 33.13 | 1117 | 14.0 de Boreal en 1.200 mts. con 55 kilos, en Sa. S. C. H. Pude |
| E. Soto | 8. Alfo  | 33.13 | 1118 | 14.0 de Boreal en 1.200 mts. con 55 kilos, en Sa. S. C. H. Pude |
| E. Soto | 9. Alfo  | 33.13 | 1119 | 14.0 de Boreal en 1.200 mts. con 55 kilos, en Sa. S. C. H. Pude |
| E. Soto | 10. Alfo | 33.13 | 1120 | 14.0 de Boreal en 1.200 mts. con 55 kilos, en Sa. S. C. H. Pude |

**DUODÉCIMA CARRERA - 1.400 metros - CUARTA SERIE - A LAS 19.15 HORAS.**

|          |          |       |      |   |
|----------|----------|-------|------|---|
| F. Ojeda | 1. Alfo  | 33.13 | 1121 | 6.0 de Boreal en 1.200 mts. con 55 kilos, en Sa. S. C. H. Pude  |
| F. Ojeda | 2. Alfo  | 33.13 | 1122 | 14.0 de Boreal en 1.200 mts. con 55 kilos, en Sa. S. C. H. Pude |
| F. Ojeda | 3. Alfo  | 33.13 | 1123 | 14.0 de Boreal en 1.200 mts. con 55 kilos, en Sa. S. C. H. Pude |
| F. Ojeda | 4. Alfo  | 33.13 | 1124 | 14.0 de Boreal en 1.200 mts. con 55 kilos, en Sa. S. C. H. Pude |
| F. Ojeda | 5. Alfo  | 33.13 | 1125 | 14.0 de Boreal en 1.200 mts. con 55 kilos, en Sa. S. C. H. Pude |
| F. Ojeda | 6. Alfo  | 33.13 | 1126 | 14.0 de Boreal en 1.200 mts. con 55 kilos, en Sa. S. C. H. Pude |
| F. Ojeda | 7. Alfo  | 33.13 | 1127 | 14.0 de Boreal en 1.200 mts. con 55 kilos, en Sa. S. C. H. Pude |
| F. Ojeda | 8. Alfo  | 33.13 | 1128 | 14.0 de Boreal en 1.200 mts. con 55 kilos, en Sa. S. C. H. Pude |
| F. Ojeda | 9. Alfo  | 33.13 | 1129 | 14.0 de Boreal en 1.200 mts. con 55 kilos, en Sa. S. C. H. Pude |
| F. Ojeda | 10. Alfo | 33.13 | 1130 | 14.0 de Boreal en 1.200 mts. con 55 kilos, en Sa. S. C. H. Pude |



DOBILON, el buen hijo de Quelus, que ha evidenciado extraordinarias condiciones para las pistas barrosas, volverá a presentarse el próximo domingo en el Club Hípico en un clásico sobre la distancia de 1.600 metros. Lo conducirá Pedro Ulloa.

## 58 caballos de siete países en tres Clásicos limeños Una verdadera cita para los cracks

LIMA, 20 (UPI). — (Por Agustín Torres). — En dos fechas, el domingo 25 y el jueves 29 del presente mes, se cumplirán a tres las pruebas internacionales hípicas, organizadas por el Jockey Club del Perú, en las que se espera constituir las más importantes competencias de esa clase en América del Sur.

Están inscritos en las tres pruebas 58 de los mejores ejemplares de 7 países — Argentina, Chile, Uruguay, Brasil, Colombia, Venezuela y Perú — para disputar un total en premios de 2.320.000 soles (\$640.000 dólares).

Escenario de las importantes pruebas internacionales hípicas, será el moderno Hipódromo de Monterrico, con sus pistas de arena, inaugurado en diciembre pasado, y con capacidad para 50 mil espectadores. Serán la atracción de los aficionados representantes consagrados de diversas caballerías de renombre, tales como el argentino Arturo A., el brasileño Dilemma, el chileno Galardón y Lili Pons, al lado del campeón peruano Parsing.

El crack peruano Parsing, hijo de Parda y Singa, tiene una serie impresionante de victorias. En Monterrico no tiene prácticamente contendores. Ha ganado a los premios 1.337.100 soles, cifra récord en el Perú. En la prueba máxima del jueves 29, muchos aficionados peruanos tienen cifradas sus esperanzas en Parsing, sin desmerecer las posibilidades de los caballos visitantes.

El jueves 29, día feriado regional (San Pedro y San Pablo), se correrá la prueba principal, el "Gran Premio Internacional Jockey Club del Perú", sobre una distancia de 1.600 metros, con 55 kilos, global de 1.600.000 soles (\$50 mil dólares), distribuidos en 1.000.000 al ganador, 300.000 al segundo, 200.000 al tercero y 100.000 al cuarto.

El domingo 25 se disputarán el "Gran Premio Internacional de Criadores y Propietarios de Caballos de Carrera del Perú", sobre la distancia de 1.600 metros, con un premio total de 320.000 soles (\$100 mil dólares), distribuidos en 100.000 al primero, 60.000 al segundo, 40.000 al tercero y 20.000 al cuarto, y el "Gran Premio Internacional Organización Sudamericana de Fomento del Puro Sangre", sobre la distancia de 1.600 metros, con el premio global de 400.000 soles (\$140 mil dólares), repartidos en 250.000 al primero, 75 mil al segundo, 50 mil al tercero y 25 mil al cuarto.

La carrera principal de la competencia internacional, "Gran Premio Jockey Club del Perú", del jueves 29, sobre la distancia de 1.600 metros, y el premio global de 1.600.000 soles, repartidos en 1.000.000 al ganador, 300.000 al segundo, 200.000 al tercero y 100.000 al cuarto, repartidos en 1.000.000 al ganador, 300.000 al segundo, 200.000 al tercero y 100.000 al cuarto.

El domingo 25 se disputarán el "Gran Premio Internacional de Criadores y Propietarios de Caballos de Carrera del Perú", sobre la distancia de 1.600 metros, con un premio total de 320.000 soles (\$100 mil dólares), distribuidos en 100.000 al primero, 60.000 al segundo, 40.000 al tercero y 20.000 al cuarto, y el "Gran Premio Internacional Organización Sudamericana de Fomento del Puro Sangre", sobre la distancia de 1.600 metros, con el premio global de 400.000 soles (\$140 mil dólares), repartidos en 250.000 al primero, 75 mil al segundo, 50 mil al tercero y 25 mil al cuarto.

El domingo 25 se disputarán el "Gran Premio Internacional de Criadores y Propietarios de Caballos de Carrera del Perú", sobre la distancia de 1.600 metros, con un premio total de 320.000 soles (\$100 mil dólares), distribuidos en 100.000 al primero, 60.000 al segundo, 40.000 al tercero y 20.000 al cuarto, y el "Gran Premio Internacional Organización Sudamericana de Fomento del Puro Sangre", sobre la distancia de 1.600 metros, con el premio global de 400.000 soles (\$140 mil dólares), repartidos en 250.000 al primero, 75 mil al segundo, 50 mil al tercero y 25 mil al cuarto.

El domingo 25 se disputarán el "Gran Premio Internacional de Criadores y Propietarios de Caballos de Carrera del Perú", sobre la distancia de 1.600 metros, con un premio total de 320.000 soles (\$100 mil dólares), distribuidos en 100.000 al primero, 60.000 al segundo, 40.000 al tercero y 20.000 al cuarto, y el "Gran Premio Internacional Organización Sudamericana de Fomento del Puro Sangre", sobre la distancia de 1.600 metros, con el premio global de 400.000 soles (\$140 mil dólares), repartidos en 250

# SUCEDIO AYER

## EL SUR NECESITA BRAZOS

El Departamento del Empleo y la Mano de Obra de la Presidencia de la República, a cargo del funcionario Jorge Aguilar, acaba de hacer entrega de un importante informe sobre la situación de la zona afectada por el terremoto de mayo de 1960.

Se trata de un trabajo sucioso, amplio, realizado con el método de la encuesta, a través de 170 páginas de cuestionarios, que reflejan la realidad ocupacional en la zona afectada, entre las provincias de Talca y Aisen. Numerosos estudios estadísticos y acuradas conclusiones, y un panorama bastante exacto y objetivo de la situación de alto interés nacional.

El informe, que hace algunos meses, a iniciativa del Departamento de Empleo y la Mano de Obra y Reconstrucción, se entregó al Ministerio de Obras Públicas, para el mejor uso de la información, indica que la zona afectada por el terremoto de mayo de 1960, en los establecimientos censados, en un ocho por ciento, o sea, en 100 mil personas, tal aumento de la población que a su vez, en un siete mil nuevos trabajadores, la ocupación de trabajadores, según estos datos, aumentó en un ocho por ciento, respecto de la situación existente en la zona, a comienzos de 1961, no sólo se había recuperado, sino que, a comienzos de 1961, el nivel ocupacional existente en la zona, al nivel que existía en mayo de 1960, sino que tal nivel, quedó superado en un ocho por ciento. En los establecimientos censados, en un ocho por ciento, o sea, en 100 mil personas, tal aumento de la población que a su vez, en un siete mil nuevos trabajadores, la ocupación de trabajadores, según estos datos, aumentó en un ocho por ciento, respecto de la situación existente en la zona, a comienzos de 1961, no sólo se había recuperado, sino que, a comienzos de 1961, el nivel ocupacional existente en la zona, al nivel que existía en mayo de 1960, sino que tal nivel, quedó superado en un ocho por ciento.

La pena de destacar, de manera especial, algunas de las conclusiones de este valioso estudio técnico.

En la zona, la ocupación de trabajadores, según estos datos, aumentó en un ocho por ciento, respecto de la situación existente en la zona, a comienzos de 1961, no sólo se había recuperado, sino que, a comienzos de 1961, el nivel ocupacional existente en la zona, al nivel que existía en mayo de 1960, sino que tal nivel, quedó superado en un ocho por ciento.

En la zona, la ocupación de trabajadores, según estos datos, aumentó en un ocho por ciento, respecto de la situación existente en la zona, a comienzos de 1961, no sólo se había recuperado, sino que, a comienzos de 1961, el nivel ocupacional existente en la zona, al nivel que existía en mayo de 1960, sino que tal nivel, quedó superado en un ocho por ciento.

En la zona, la ocupación de trabajadores, según estos datos, aumentó en un ocho por ciento, respecto de la situación existente en la zona, a comienzos de 1961, no sólo se había recuperado, sino que, a comienzos de 1961, el nivel ocupacional existente en la zona, al nivel que existía en mayo de 1960, sino que tal nivel, quedó superado en un ocho por ciento.

En la zona, la ocupación de trabajadores, según estos datos, aumentó en un ocho por ciento, respecto de la situación existente en la zona, a comienzos de 1961, no sólo se había recuperado, sino que, a comienzos de 1961, el nivel ocupacional existente en la zona, al nivel que existía en mayo de 1960, sino que tal nivel, quedó superado en un ocho por ciento.

En la zona, la ocupación de trabajadores, según estos datos, aumentó en un ocho por ciento, respecto de la situación existente en la zona, a comienzos de 1961, no sólo se había recuperado, sino que, a comienzos de 1961, el nivel ocupacional existente en la zona, al nivel que existía en mayo de 1960, sino que tal nivel, quedó superado en un ocho por ciento.

En la zona, la ocupación de trabajadores, según estos datos, aumentó en un ocho por ciento, respecto de la situación existente en la zona, a comienzos de 1961, no sólo se había recuperado, sino que, a comienzos de 1961, el nivel ocupacional existente en la zona, al nivel que existía en mayo de 1960, sino que tal nivel, quedó superado en un ocho por ciento.

En la zona, la ocupación de trabajadores, según estos datos, aumentó en un ocho por ciento, respecto de la situación existente en la zona, a comienzos de 1961, no sólo se había recuperado, sino que, a comienzos de 1961, el nivel ocupacional existente en la zona, al nivel que existía en mayo de 1960, sino que tal nivel, quedó superado en un ocho por ciento.

En la zona, la ocupación de trabajadores, según estos datos, aumentó en un ocho por ciento, respecto de la situación existente en la zona, a comienzos de 1961, no sólo se había recuperado, sino que, a comienzos de 1961, el nivel ocupacional existente en la zona, al nivel que existía en mayo de 1960, sino que tal nivel, quedó superado en un ocho por ciento.

En la zona, la ocupación de trabajadores, según estos datos, aumentó en un ocho por ciento, respecto de la situación existente en la zona, a comienzos de 1961, no sólo se había recuperado, sino que, a comienzos de 1961, el nivel ocupacional existente en la zona, al nivel que existía en mayo de 1960, sino que tal nivel, quedó superado en un ocho por ciento.

En la zona, la ocupación de trabajadores, según estos datos, aumentó en un ocho por ciento, respecto de la situación existente en la zona, a comienzos de 1961, no sólo se había recuperado, sino que, a comienzos de 1961, el nivel ocupacional existente en la zona, al nivel que existía en mayo de 1960, sino que tal nivel, quedó superado en un ocho por ciento.

En la zona, la ocupación de trabajadores, según estos datos, aumentó en un ocho por ciento, respecto de la situación existente en la zona, a comienzos de 1961, no sólo se había recuperado, sino que, a comienzos de 1961, el nivel ocupacional existente en la zona, al nivel que existía en mayo de 1960, sino que tal nivel, quedó superado en un ocho por ciento.

En la zona, la ocupación de trabajadores, según estos datos, aumentó en un ocho por ciento, respecto de la situación existente en la zona, a comienzos de 1961, no sólo se había recuperado, sino que, a comienzos de 1961, el nivel ocupacional existente en la zona, al nivel que existía en mayo de 1960, sino que tal nivel, quedó superado en un ocho por ciento.

En la zona, la ocupación de trabajadores, según estos datos, aumentó en un ocho por ciento, respecto de la situación existente en la zona, a comienzos de 1961, no sólo se había recuperado, sino que, a comienzos de 1961, el nivel ocupacional existente en la zona, al nivel que existía en mayo de 1960, sino que tal nivel, quedó superado en un ocho por ciento.

En la zona, la ocupación de trabajadores, según estos datos, aumentó en un ocho por ciento, respecto de la situación existente en la zona, a comienzos de 1961, no sólo se había recuperado, sino que, a comienzos de 1961, el nivel ocupacional existente en la zona, al nivel que existía en mayo de 1960, sino que tal nivel, quedó superado en un ocho por ciento.

En la zona, la ocupación de trabajadores, según estos datos, aumentó en un ocho por ciento, respecto de la situación existente en la zona, a comienzos de 1961, no sólo se había recuperado, sino que, a comienzos de 1961, el nivel ocupacional existente en la zona, al nivel que existía en mayo de 1960, sino que tal nivel, quedó superado en un ocho por ciento.

En la zona, la ocupación de trabajadores, según estos datos, aumentó en un ocho por ciento, respecto de la situación existente en la zona, a comienzos de 1961, no sólo se había recuperado, sino que, a comienzos de 1961, el nivel ocupacional existente en la zona, al nivel que existía en mayo de 1960, sino que tal nivel, quedó superado en un ocho por ciento.

En la zona, la ocupación de trabajadores, según estos datos, aumentó en un ocho por ciento, respecto de la situación existente en la zona, a comienzos de 1961, no sólo se había recuperado, sino que, a comienzos de 1961, el nivel ocupacional existente en la zona, al nivel que existía en mayo de 1960, sino que tal nivel, quedó superado en un ocho por ciento.

En la zona, la ocupación de trabajadores, según estos datos, aumentó en un ocho por ciento, respecto de la situación existente en la zona, a comienzos de 1961, no sólo se había recuperado, sino que, a comienzos de 1961, el nivel ocupacional existente en la zona, al nivel que existía en mayo de 1960, sino que tal nivel, quedó superado en un ocho por ciento.

En la zona, la ocupación de trabajadores, según estos datos, aumentó en un ocho por ciento, respecto de la situación existente en la zona, a comienzos de 1961, no sólo se había recuperado, sino que, a comienzos de 1961, el nivel ocupacional existente en la zona, al nivel que existía en mayo de 1960, sino que tal nivel, quedó superado en un ocho por ciento.

En la zona, la ocupación de trabajadores, según estos datos, aumentó en un ocho por ciento, respecto de la situación existente en la zona, a comienzos de 1961, no sólo se había recuperado, sino que, a comienzos de 1961, el nivel ocupacional existente en la zona, al nivel que existía en mayo de 1960, sino que tal nivel, quedó superado en un ocho por ciento.

En la zona, la ocupación de trabajadores, según estos datos, aumentó en un ocho por ciento, respecto de la situación existente en la zona, a comienzos de 1961, no sólo se había recuperado, sino que, a comienzos de 1961, el nivel ocupacional existente en la zona, al nivel que existía en mayo de 1960, sino que tal nivel, quedó superado en un ocho por ciento.

En la zona, la ocupación de trabajadores, según estos datos, aumentó en un ocho por ciento, respecto de la situación existente en la zona, a comienzos de 1961, no sólo se había recuperado, sino que, a comienzos de 1961, el nivel ocupacional existente en la zona, al nivel que existía en mayo de 1960, sino que tal nivel, quedó superado en un ocho por ciento.

En la zona, la ocupación de trabajadores, según estos datos, aumentó en un ocho por ciento, respecto de la situación existente en la zona, a comienzos de 1961, no sólo se había recuperado, sino que, a comienzos de 1961, el nivel ocupacional existente en la zona, al nivel que existía en mayo de 1960, sino que tal nivel, quedó superado en un ocho por ciento.

En la zona, la ocupación de trabajadores, según estos datos, aumentó en un ocho por ciento, respecto de la situación existente en la zona, a comienzos de 1961, no sólo se había recuperado, sino que, a comienzos de 1961, el nivel ocupacional existente en la zona, al nivel que existía en mayo de 1960, sino que tal nivel, quedó superado en un ocho por ciento.

En la zona, la ocupación de trabajadores, según estos datos, aumentó en un ocho por ciento, respecto de la situación existente en la zona, a comienzos de 1961, no sólo se había recuperado, sino que, a comienzos de 1961, el nivel ocupacional existente en la zona, al nivel que existía en mayo de 1960, sino que tal nivel, quedó superado en un ocho por ciento.

En la zona, la ocupación de trabajadores, según estos datos, aumentó en un ocho por ciento, respecto de la situación existente en la zona, a comienzos de 1961, no sólo se había recuperado, sino que, a comienzos de 1961, el nivel ocupacional existente en la zona, al nivel que existía en mayo de 1960, sino que tal nivel, quedó superado en un ocho por ciento.

## PRORROGADA HUELGA EN CENTRO MINERO "PUERTO CRISTAL"

Fue prorrogada por diez días la iniciación de la huelga legal de los obreros de la mina "Puerto Cristal", que se halla ubicada en las cercanías de Aisen.

El acta correspondiente fue suscrita entre las partes, en presencia del Subsecretario del Trabajo, Pedro Montero. Por la parte patronal lo hizo Ricardo Frits, gerente de la industria, y por los obreros, los dirigentes sindicales Francisco Villarroel y Hector Vargas.

El acta correspondiente fue suscrita entre las partes, en presencia del Subsecretario del Trabajo, Pedro Montero. Por la parte patronal lo hizo Ricardo Frits, gerente de la industria, y por los obreros, los dirigentes sindicales Francisco Villarroel y Hector Vargas.

El acta correspondiente fue suscrita entre las partes, en presencia del Subsecretario del Trabajo, Pedro Montero. Por la parte patronal lo hizo Ricardo Frits, gerente de la industria, y por los obreros, los dirigentes sindicales Francisco Villarroel y Hector Vargas.

El acta correspondiente fue suscrita entre las partes, en presencia del Subsecretario del Trabajo, Pedro Montero. Por la parte patronal lo hizo Ricardo Frits, gerente de la industria, y por los obreros, los dirigentes sindicales Francisco Villarroel y Hector Vargas.

El acta correspondiente fue suscrita entre las partes, en presencia del Subsecretario del Trabajo, Pedro Montero. Por la parte patronal lo hizo Ricardo Frits, gerente de la industria, y por los obreros, los dirigentes sindicales Francisco Villarroel y Hector Vargas.

El acta correspondiente fue suscrita entre las partes, en presencia del Subsecretario del Trabajo, Pedro Montero. Por la parte patronal lo hizo Ricardo Frits, gerente de la industria, y por los obreros, los dirigentes sindicales Francisco Villarroel y Hector Vargas.

El acta correspondiente fue suscrita entre las partes, en presencia del Subsecretario del Trabajo, Pedro Montero. Por la parte patronal lo hizo Ricardo Frits, gerente de la industria, y por los obreros, los dirigentes sindicales Francisco Villarroel y Hector Vargas.

El acta correspondiente fue suscrita entre las partes, en presencia del Subsecretario del Trabajo, Pedro Montero. Por la parte patronal lo hizo Ricardo Frits, gerente de la industria, y por los obreros, los dirigentes sindicales Francisco Villarroel y Hector Vargas.

El acta correspondiente fue suscrita entre las partes, en presencia del Subsecretario del Trabajo, Pedro Montero. Por la parte patronal lo hizo Ricardo Frits, gerente de la industria, y por los obreros, los dirigentes sindicales Francisco Villarroel y Hector Vargas.

El acta correspondiente fue suscrita entre las partes, en presencia del Subsecretario del Trabajo, Pedro Montero. Por la parte patronal lo hizo Ricardo Frits, gerente de la industria, y por los obreros, los dirigentes sindicales Francisco Villarroel y Hector Vargas.

El acta correspondiente fue suscrita entre las partes, en presencia del Subsecretario del Trabajo, Pedro Montero. Por la parte patronal lo hizo Ricardo Frits, gerente de la industria, y por los obreros, los dirigentes sindicales Francisco Villarroel y Hector Vargas.

El acta correspondiente fue suscrita entre las partes, en presencia del Subsecretario del Trabajo, Pedro Montero. Por la parte patronal lo hizo Ricardo Frits, gerente de la industria, y por los obreros, los dirigentes sindicales Francisco Villarroel y Hector Vargas.

El acta correspondiente fue suscrita entre las partes, en presencia del Subsecretario del Trabajo, Pedro Montero. Por la parte patronal lo hizo Ricardo Frits, gerente de la industria, y por los obreros, los dirigentes sindicales Francisco Villarroel y Hector Vargas.

El acta correspondiente fue suscrita entre las partes, en presencia del Subsecretario del Trabajo, Pedro Montero. Por la parte patronal lo hizo Ricardo Frits, gerente de la industria, y por los obreros, los dirigentes sindicales Francisco Villarroel y Hector Vargas.

El acta correspondiente fue suscrita entre las partes, en presencia del Subsecretario del Trabajo, Pedro Montero. Por la parte patronal lo hizo Ricardo Frits, gerente de la industria, y por los obreros, los dirigentes sindicales Francisco Villarroel y Hector Vargas.

El acta correspondiente fue suscrita entre las partes, en presencia del Subsecretario del Trabajo, Pedro Montero. Por la parte patronal lo hizo Ricardo Frits, gerente de la industria, y por los obreros, los dirigentes sindicales Francisco Villarroel y Hector Vargas.

El acta correspondiente fue suscrita entre las partes, en presencia del Subsecretario del Trabajo, Pedro Montero. Por la parte patronal lo hizo Ricardo Frits, gerente de la industria, y por los obreros, los dirigentes sindicales Francisco Villarroel y Hector Vargas.

El acta correspondiente fue suscrita entre las partes, en presencia del Subsecretario del Trabajo, Pedro Montero. Por la parte patronal lo hizo Ricardo Frits, gerente de la industria, y por los obreros, los dirigentes sindicales Francisco Villarroel y Hector Vargas.

El acta correspondiente fue suscrita entre las partes, en presencia del Subsecretario del Trabajo, Pedro Montero. Por la parte patronal lo hizo Ricardo Frits, gerente de la industria, y por los obreros, los dirigentes sindicales Francisco Villarroel y Hector Vargas.

El acta correspondiente fue suscrita entre las partes, en presencia del Subsecretario del Trabajo, Pedro Montero. Por la parte patronal lo hizo Ricardo Frits, gerente de la industria, y por los obreros, los dirigentes sindicales Francisco Villarroel y Hector Vargas.

El acta correspondiente fue suscrita entre las partes, en presencia del Subsecretario del Trabajo, Pedro Montero. Por la parte patronal lo hizo Ricardo Frits, gerente de la industria, y por los obreros, los dirigentes sindicales Francisco Villarroel y Hector Vargas.

El acta correspondiente fue suscrita entre las partes, en presencia del Subsecretario del Trabajo, Pedro Montero. Por la parte patronal lo hizo Ricardo Frits, gerente de la industria, y por los obreros, los dirigentes sindicales Francisco Villarroel y Hector Vargas.

El acta correspondiente fue suscrita entre las partes, en presencia del Subsecretario del Trabajo, Pedro Montero. Por la parte patronal lo hizo Ricardo Frits, gerente de la industria, y por los obreros, los dirigentes sindicales Francisco Villarroel y Hector Vargas.

El acta correspondiente fue suscrita entre las partes, en presencia del Subsecretario del Trabajo, Pedro Montero. Por la parte patronal lo hizo Ricardo Frits, gerente de la industria, y por los obreros, los dirigentes sindicales Francisco Villarroel y Hector Vargas.

El acta correspondiente fue suscrita entre las partes, en presencia del Subsecretario del Trabajo, Pedro Montero. Por la parte patronal lo hizo Ricardo Frits, gerente de la industria, y por los obreros, los dirigentes sindicales Francisco Villarroel y Hector Vargas.

El acta correspondiente fue suscrita entre las partes, en presencia del Subsecretario del Trabajo, Pedro Montero. Por la parte patronal lo hizo Ricardo Frits, gerente de la industria, y por los obreros, los dirigentes sindicales Francisco Villarroel y Hector Vargas.

El acta correspondiente fue suscrita entre las partes, en presencia del Subsecretario del Trabajo, Pedro Montero. Por la parte patronal lo hizo Ricardo Frits, gerente de la industria, y por los obreros, los dirigentes sindicales Francisco Villarroel y Hector Vargas.

El acta correspondiente fue suscrita entre las partes, en presencia del Subsecretario del Trabajo, Pedro Montero. Por la parte patronal lo hizo Ricardo Frits, gerente de la industria, y por los obreros, los dirigentes sindicales Francisco Villarroel y Hector Vargas.

El acta correspondiente fue suscrita entre las partes, en presencia del Subsecretario del Trabajo, Pedro Montero. Por la parte patronal lo hizo Ricardo Frits, gerente de la industria, y por los obreros, los dirigentes sindicales Francisco Villarroel y Hector Vargas.

El acta correspondiente fue suscrita entre las partes, en presencia del Subsecretario del Trabajo, Pedro Montero. Por la parte patronal lo hizo Ricardo Frits, gerente de la industria, y por los obreros, los dirigentes sindicales Francisco Villarroel y Hector Vargas.

El acta correspondiente fue suscrita entre las partes, en presencia del Subsecretario del Trabajo, Pedro Montero. Por la parte patronal lo hizo Ricardo Frits, gerente de la industria, y por los obreros, los dirigentes sindicales Francisco Villarroel y Hector Vargas.

El acta correspondiente fue suscrita entre las partes, en presencia del Subsecretario del Trabajo, Pedro Montero. Por la parte patronal lo hizo Ricardo Frits, gerente de la industria, y por los obreros, los dirigentes sindicales Francisco Villarroel y Hector Vargas.

El acta correspondiente fue suscrita entre las partes, en presencia del Subsecretario del Trabajo, Pedro Montero. Por la parte patronal lo hizo Ricardo Frits, gerente de la industria, y por los obreros, los dirigentes sindicales Francisco Villarroel y Hector Vargas.

El acta correspondiente fue suscrita entre las partes, en presencia del Subsecretario del Trabajo, Pedro Montero. Por la parte patronal lo hizo Ricardo Frits, gerente de la industria, y por los obreros, los dirigentes sindicales Francisco Villarroel y Hector Vargas.

El acta correspondiente fue suscrita entre las partes, en presencia del Subsecretario del Trabajo, Pedro Montero. Por la parte patronal lo hizo Ricardo Frits, gerente de la industria, y por los obreros, los dirigentes sindicales Francisco Villarroel y Hector Vargas.

El acta correspondiente fue suscrita entre las partes, en presencia del Subsecretario del Trabajo, Pedro Montero. Por la parte patronal lo hizo Ricardo Frits, gerente de la industria, y por los obreros, los dirigentes sindicales Francisco Villarroel y Hector Vargas.

El acta correspondiente fue suscrita entre las partes, en presencia del Subsecretario del Trabajo, Pedro Montero. Por la parte patronal lo hizo Ricardo Frits, gerente de la industria, y por los obreros, los dirigentes sindicales Francisco Villarroel y Hector Vargas.

El acta correspondiente fue suscrita entre las partes, en presencia del Subsecretario del Trabajo, Pedro Montero. Por la parte patronal lo hizo Ricardo Frits, gerente de la industria, y por los obreros, los dirigentes sindicales Francisco Villarroel y Hector Vargas.

El acta correspondiente fue suscrita entre las partes, en presencia del Subsecretario del Trabajo, Pedro Montero. Por la parte patronal lo hizo Ricardo Frits, gerente de la industria, y por los obreros, los dirigentes sindicales Francisco Villarroel y Hector Vargas.

El acta correspondiente fue suscrita entre las partes, en presencia del Subsecretario del Trabajo, Pedro Montero. Por la parte patronal lo hizo Ricardo Frits, gerente de la industria, y por los obreros, los dirigentes sindicales Francisco Villarroel y Hector Vargas.

El acta correspondiente fue suscrita entre las partes, en presencia del Subsecretario del Trabajo, Pedro Montero. Por la parte patronal lo hizo Ricardo Frits, gerente de la industria, y por los obreros, los dirigentes sindicales Francisco Villarroel y Hector Vargas.

El acta correspondiente fue suscrita entre las partes, en presencia del Subsecretario del Trabajo, Pedro Montero. Por la parte patronal lo hizo Ricardo Frits, gerente de la industria, y por los obreros, los dirigentes sindicales Francisco Villarroel y Hector Vargas.

El acta correspondiente fue suscrita entre las partes, en presencia del Subsecretario del Trabajo, Pedro Montero. Por la parte patronal lo hizo Ricardo Frits, gerente de la industria, y por los obreros, los dirigentes sindicales Francisco Villarroel y Hector Vargas.

El acta correspondiente fue suscrita entre las partes, en presencia del Subsecretario del Trabajo, Pedro Montero. Por la parte patronal lo hizo Ricardo Frits, gerente de la industria, y por los obreros, los dirigentes sindicales Francisco Villarroel y Hector Vargas.



TERMINO A LA ESPERA.— Infructuosamente esperaron frente al pórtico principal de la Oficina Matriz del Banco del Estado de Chile, durante los días viernes, sábado y lunes pasado, los clientes de esta institución que fueron atendidos. Ello no ocurrió en razón a la huelga que mantuvieron los empleados de este organismo bancario. Ayer, estas visitas tuvieron mayor suerte con la finalización de dicho conflicto. El grabado muestra instantes antes de que se iniciara la atención de público en este banco.

## Normalizadas labores del Banco del Estado

Personales se reintegraron ayer a sus funciones

A las 9 horas de ayer se reintegraron a sus labores los 5.500 empleados del Banco del Estado de todo el país que habían declarado el viernes último una huelga indefinida en respaldo de peticiones económicas. La atención al público quedó normalizada ayer al mediodía, luego que el Presidente de la Confederación de Empleados de la entidad bancaria estatal, Carlos Parada, habló por cadena nacional de emisoras a fin de informar a sus compañeros sobre el acuerdo que ponía término al conflicto.

Los empleados del Banco del Estado obtuvieron un 10 por ciento de reajuste de sus sueldos a contar del 1.º de julio próximo, en tanto que su petición de préstamo será resuelta por la Caja de Previsión y Estímulo con un tope de 400 sueldos, manteniéndose la gratificación de 1.75 sueldos correspondiente al primer semestre en curso.

RETIRO DE QUERELLAS  
Conforme lo habían ofrecido, las autoridades del Banco solicitaron al Ministerio del Interior el retiro de las querrelas basadas en infracciones a la Ley de Seguridad Interior del Estado, que habían sido presentadas al iniciar la huelga. Dicha Secretaría accedió a la petición, instruyendo a Intendentes y Gobernadores para desistirse de las denuncias.

La Comisión de Finanzas del Banco confirmó, posteriormente, al mediodía de ayer el reajuste de un diez por ciento, acordándose la creación de un Comité mixto, patronal y sindical, que estudiará futuros problemas que pudieran presentarse y fijará el modo de operar para impedir que estas divergencias puedan conducir a una paralización de labores.

## PROSEGUIRAN LAS GESTIONES DE ARREGLO EN HUACHIPATO

Informaciones procedentes de Concepción dan cuenta que proseguirán las conversaciones directas tendientes a resolver el pleito de peticiones de los obreros de la Usina de Huachipato, a pesar de haberse cumplido el trámite de la votación de la huelga legal.

La votación mencionada se verificó, previa autorización de la Junta de Conciliación respectiva, después que este organismo fracasó en sus intentos de suar criterios entre las partes, en relación a bajar fórmulas de arreglo para dicho conflicto.

No obstante, hasta el momento, se ignora si la remediación de las conversaciones directas se llevarán a efecto en Talcahuano o en Santiago, como ocurrió el año pasado.

Cuatro mil cien son los operarios de esta industria y solicitan un reajuste de sueldos de un veintidós por ciento.

Gilberto Grandón, por su parte, que es el abogado de los sindicatos, informó que los empleados también votaron la huelga, por encontrarse en situación similar a sus compañeros obreros.

## PEDIRAN VETO A CONDONACION DE IMPOSICIONES DE DIARIO NORTINO

Lo hará Asoc. de Jubilados de la Prensa ante Superintendencia de Seguridad Social

El directorio y el Consejo de que, la suma de 60 millones de pesos, que este adeuda al Departamento de Periodistas, Fotógrafos e Imprentas de Obras por no pago de imposiciones al personal del citado diario, y

2.º— Solicitar de la Superintendencia de Seguridad Social que, de acuerdo con las facultades que le otorga la ley, proceda a vetar el acuerdo a que hacemos referencia, por estimarlo totalmente lesivo para el Departamento de Periodistas, Fotógrafos e Imprentas de Obras, habida consideración a que dicho organismo se encuentra en estos momentos en absoluta falencia económica y al borde mismo de su quiebra total.

1.º— Protestar públicamente por el acuerdo tomado recientemente por el Consejo de la Caja Nacional de Empleados Públicos y Periodistas, por el cual condona al señor Ovaldo de Castro, propietario del diario "El Tarapacá" de Iquique.

LA GERENCIA

## BREVES GREMIALES

El Ministerio del Trabajo informó que 35 obreros de la Industria de Bosques y Maderas (BIMA) de la localidad de Fresia, paralizaron ayer sus trabajos porque no se les han cancelado sus salarios de la última semana.

CIENTO OCHENTA alumnos de la Escuela Agrícola de Romeral, localidad ubicada cerca de Curicó, se declararon en huelga ayer. Exigieron, según lo anunció Carabineros, la salida de cuatro profesores.

EN IQUIQUE NO se presentaron al trabajo en la mañana de ayer los obreros de la firma constructora "Ricardo Simpson", que construye el camino costanero "El Colorado Grande". La firma sostiene que es la Dirección de Vialidad la que debe cancelar los salarios que los obreros reclaman.

## SERENO PARA INDUSTRIA

De preferencia jubilado de Carabineros. Antecedentes y pretensiones por escrito a CASILLA 5205 Santiago

JUNTA DE ADELANTO DE ARICA

## Propuesta Pública N.º 71

Suministro Plantas Ornamentales

Se solicitan propuestas públicas para el suministro de Plantas Ornamentales.

Bases y antecedentes, a disposición de los interesados, en el Departamento Técnico de la Junta de Adelanto de Arica, Edificio Richard, oficina N.º 34, y en nuestras oficinas en Santiago, en calle Bandera N.º 52, oficina 605.

Las propuestas se abrirán el día miércoles 28 de junio de 1961, a las 18 horas, en la Sala de Sesiones de la Junta de Adelanto de Arica.

LA GERENCIA

## DIRECCION DE PAVIMENTACION. SANTIAGO

MUNICIPALIDAD DE SANTIAGO

## LLAMASE A PROPUESTAS PUBLICAS

para la Provisión de lo siguiente:

4.000 Toneladas de Filler.

1.500 Pares de guantes de trabajo, largos (Mosqueteros).

1.500 Pares de guantes de trabajo, cortos.

Las propuestas se presentarán y abrirán el 28 de junio, a las 16 horas, guantes y 16.30 horas, Filler, en el Salón Rojo de la I. Municipalidad de Santiago, Plaza de Armas, 2.º piso.

Bases y Antecedentes pueden adquirirse en la Oficina de Partes de la Dirección, Valentín Letelier N.º 13, de 15.30 a 17.30 horas.

GERMAN CORTES MALDONADO

Tesorero Municipal de Santiago

## EL SSS RESOLVIO PROBLEMA DE SUS OFICINAS EN VALDIVIA

El Servicio de Seguro Social ya tomó las providencias del caso en relación a resolver el problema de incomodidad en que sus funcionarios desempeñaban sus labores en la ciudad de Valdivia.

La noticia sobre el particular la dio a conocer ayer a LA NACION, su Departamento de Informaciones y Propaganda. Señala que la Dirección General del SSS concertó un convenio con la Dirección de Crédito Prendario y Martillo, cuya institución arrendó al SSS dos pisos que posee en un moderno edificio. Agrega que este trámite quedará finiquitado en el curso de la presente semana.

Por otra parte informó que el SSS hará algunos arreglos en sus oficinas, mientras se da término a la construcción del nuevo local programado para estos Servicios.

Añade, finalmente, que la Superintendencia del SSS está constantemente preocupada de estas situaciones en Valdivia, con propósitos de dar comodidades a su personal y prestar una mejor atención a los obreros-imponentes.

## Problemas entre demócratacristianos dividen al gremio de chóferes

Divergencias entre elementos pertenecientes a la democracia cristiana tienen prácticamente dividida la Federación de Chóferes de Microbuses, que preside Carlos Ibáñez King.

Las divergencias se vienen suscitando

# DE NORTE A SUR

**CHANARAL.**— NUEVO ALUMBRADO ELECTRICO.— En el próximo mes de julio tanto Chanaral como las localidades del interior de la comuna, contarán con un moderno alumbrado público a base de luminarias a gas de mercurio. La Municipalidad ya ha contratado con una firma de la capital la importación de estas luminarias, y de esta manera, Chanaral, El Salado, Puelo, Hualde y Lina de Oro podrán tener el mismo magnífico alumbrado que Santiago, y otras ciudades del país donde ya se está utilizando, con buenos resultados.— (Gustavo Eggen Roldán, corresponsal).

**VALLENAR.**— MEDICO-DELEGADO DEL SERVICIO NACIONAL DE EMPLEADOS.— Se designó la designación de un Médico-Delegado del Servicio Médico Nacional de Empleados, para que atienda a los numerosos imponentes de ValLENAR, Freirina, Puerto Huelmo y localidades vecinas. Esta noticia fue dada por el doctor Enrique Cuadra Garmier, Vicepresidente Ejecutivo del Servicio, al presidente del Comité Regional de Empleados, Sr. René Ríos. Esta medida ha sido muy bien recibida por los imponentes de la zona, ya que para recibir atención médica del Servicio tenían que trasladarse a La Serena o a Copiapó.— (Bernales Gaete, corresponsal).

**QUILLOTA.**— TRES CAMIONES PARA EL SERVICIO DE ASEO.— La Municipalidad de Quillota acordó, en su última sesión, adquirir tres camiones para el servicio de aseo de la comuna, como también un carro regador con todos los implementos modernos, y un carro tolva para la reparación y atención de rellenos de las calles de la comuna.— (El corresponsal).

**CURICO.**— SEDE DE LAS ESCUELAS DE INVIERNO.— Por una iniciativa del Centro de Arte de Curico, apoyada por el Intendente, don René León Echaz, se dará a esta ciudad una oportunidad de ser sede de las Escuelas de Temporada, organizadas por la Universidad de Chile. El Director del Instituto de Extensión Cultural envió una nota al Intendente, manifestándole que el próximo año podría funcionar una Escuela de Invierno en Curico, y que como actividad preparatoria, en el mes de julio próximo, se efectuará un curso, cuyas características serán dadas a conocer más adelante.— (El corresponsal).

**CHILLAN.**— NUEVO PABELLON DEL INTERNADO DEL LICEO DE NIÑAS DE CHILLAN.— En la primera quincena de julio próximo, la Dirección de Arquitectura entregará un nuevo pabellón del internado del Liceo de Niñas de Chillan, lo que hará posible aumentar la matrícula en 100 alumnas más. Las obras se están ejecutando con un ritmo acelerado, efectuándose actualmente las instalaciones menores.— (El corresponsal).

## In Memoriam.



Mer se cumplió el octavo aniversario del trágico fallecimiento de mi querido esposo, don Eduardo Salas Ferraz, (Q.E.P.D.). Se oficiará una misa por el eterno descanso de su alma, en la Parroquia de Santa Rosa de Lima, barrio Pile, a las 9 horas. Su esposa, Rosa Pérez y de Salas.

## IN MEMORIAM

Con motivo de cumplirse hoy el tercer aniversario de la muerte de nuestro querido esposo, padre, abuelo y suegro, don.

**JOSE O. CIFUENTES CARRILLO**

Comunicamos a todos sus amigos que el próximo domingo, a las 10 horas, se oficiará una misa por el eterno descanso de su alma, en la Parroquia Santa Soledad, Pedro Lagos 1414.

La familia

## DEFUNCIONES

Ha fallecido nuestro querido esposo, y deudo, señor. **ARMANDO NUÑEZ CASTRO**. Sus funerales se efectuarán hoy en el Cementerio General, después de la misa que se oficiará en la Parroquia de San Francisco, calle Pile 1322. Su esposa y familia.

Ha fallecido el señor **MANUEL RIOS CASTENES**. Sus funerales se efectuarán hoy en el Cementerio General, después de la misa que se oficiará en la Parroquia de San Francisco, calle Pile 1322. Su esposa y familia.

Ha fallecido el señor **MANUEL RIOS CASTENES**. Sus funerales se efectuarán hoy en el Cementerio General, después de la misa que se oficiará en la Parroquia de San Francisco, calle Pile 1322. Su esposa y familia.

Ha fallecido el señor **MANUEL RIOS CASTENES**. Sus funerales se efectuarán hoy en el Cementerio General, después de la misa que se oficiará en la Parroquia de San Francisco, calle Pile 1322. Su esposa y familia.

Ha fallecido el señor **MANUEL RIOS CASTENES**. Sus funerales se efectuarán hoy en el Cementerio General, después de la misa que se oficiará en la Parroquia de San Francisco, calle Pile 1322. Su esposa y familia.

Ha fallecido el señor **MANUEL RIOS CASTENES**. Sus funerales se efectuarán hoy en el Cementerio General, después de la misa que se oficiará en la Parroquia de San Francisco, calle Pile 1322. Su esposa y familia.

Ha fallecido el señor **MANUEL RIOS CASTENES**. Sus funerales se efectuarán hoy en el Cementerio General, después de la misa que se oficiará en la Parroquia de San Francisco, calle Pile 1322. Su esposa y familia.

Ha fallecido el señor **MANUEL RIOS CASTENES**. Sus funerales se efectuarán hoy en el Cementerio General, después de la misa que se oficiará en la Parroquia de San Francisco, calle Pile 1322. Su esposa y familia.

Ha fallecido el señor **MANUEL RIOS CASTENES**. Sus funerales se efectuarán hoy en el Cementerio General, después de la misa que se oficiará en la Parroquia de San Francisco, calle Pile 1322. Su esposa y familia.

Ha fallecido el señor **MANUEL RIOS CASTENES**. Sus funerales se efectuarán hoy en el Cementerio General, después de la misa que se oficiará en la Parroquia de San Francisco, calle Pile 1322. Su esposa y familia.

Ha fallecido el señor **MANUEL RIOS CASTENES**. Sus funerales se efectuarán hoy en el Cementerio General, después de la misa que se oficiará en la Parroquia de San Francisco, calle Pile 1322. Su esposa y familia.

Ha fallecido el señor **MANUEL RIOS CASTENES**. Sus funerales se efectuarán hoy en el Cementerio General, después de la misa que se oficiará en la Parroquia de San Francisco, calle Pile 1322. Su esposa y familia.

Ha fallecido el señor **MANUEL RIOS CASTENES**. Sus funerales se efectuarán hoy en el Cementerio General, después de la misa que se oficiará en la Parroquia de San Francisco, calle Pile 1322. Su esposa y familia.

Ha fallecido el señor **MANUEL RIOS CASTENES**. Sus funerales se efectuarán hoy en el Cementerio General, después de la misa que se oficiará en la Parroquia de San Francisco, calle Pile 1322. Su esposa y familia.

Ha fallecido el señor **MANUEL RIOS CASTENES**. Sus funerales se efectuarán hoy en el Cementerio General, después de la misa que se oficiará en la Parroquia de San Francisco, calle Pile 1322. Su esposa y familia.

Ha fallecido el señor **MANUEL RIOS CASTENES**. Sus funerales se efectuarán hoy en el Cementerio General, después de la misa que se oficiará en la Parroquia de San Francisco, calle Pile 1322. Su esposa y familia.

Ha fallecido el señor **MANUEL RIOS CASTENES**. Sus funerales se efectuarán hoy en el Cementerio General, después de la misa que se oficiará en la Parroquia de San Francisco, calle Pile 1322. Su esposa y familia.

Ha fallecido el señor **MANUEL RIOS CASTENES**. Sus funerales se efectuarán hoy en el Cementerio General, después de la misa que se oficiará en la Parroquia de San Francisco, calle Pile 1322. Su esposa y familia.

Ha fallecido el señor **MANUEL RIOS CASTENES**. Sus funerales se efectuarán hoy en el Cementerio General, después de la misa que se oficiará en la Parroquia de San Francisco, calle Pile 1322. Su esposa y familia.

Ha fallecido el señor **MANUEL RIOS CASTENES**. Sus funerales se efectuarán hoy en el Cementerio General, después de la misa que se oficiará en la Parroquia de San Francisco, calle Pile 1322. Su esposa y familia.

Ha fallecido el señor **MANUEL RIOS CASTENES**. Sus funerales se efectuarán hoy en el Cementerio General, después de la misa que se oficiará en la Parroquia de San Francisco, calle Pile 1322. Su esposa y familia.

Ha fallecido el señor **MANUEL RIOS CASTENES**. Sus funerales se efectuarán hoy en el Cementerio General, después de la misa que se oficiará en la Parroquia de San Francisco, calle Pile 1322. Su esposa y familia.

Ha fallecido el señor **MANUEL RIOS CASTENES**. Sus funerales se efectuarán hoy en el Cementerio General, después de la misa que se oficiará en la Parroquia de San Francisco, calle Pile 1322. Su esposa y familia.

Ha fallecido el señor **MANUEL RIOS CASTENES**. Sus funerales se efectuarán hoy en el Cementerio General, después de la misa que se oficiará en la Parroquia de San Francisco, calle Pile 1322. Su esposa y familia.

Ha fallecido el señor **MANUEL RIOS CASTENES**. Sus funerales se efectuarán hoy en el Cementerio General, después de la misa que se oficiará en la Parroquia de San Francisco, calle Pile 1322. Su esposa y familia.

Ha fallecido el señor **MANUEL RIOS CASTENES**. Sus funerales se efectuarán hoy en el Cementerio General, después de la misa que se oficiará en la Parroquia de San Francisco, calle Pile 1322. Su esposa y familia.

Ha fallecido el señor **MANUEL RIOS CASTENES**. Sus funerales se efectuarán hoy en el Cementerio General, después de la misa que se oficiará en la Parroquia de San Francisco, calle Pile 1322. Su esposa y familia.

Ha fallecido el señor **MANUEL RIOS CASTENES**. Sus funerales se efectuarán hoy en el Cementerio General, después de la misa que se oficiará en la Parroquia de San Francisco, calle Pile 1322. Su esposa y familia.

Ha fallecido el señor **MANUEL RIOS CASTENES**. Sus funerales se efectuarán hoy en el Cementerio General, después de la misa que se oficiará en la Parroquia de San Francisco, calle Pile 1322. Su esposa y familia.

Ha fallecido el señor **MANUEL RIOS CASTENES**. Sus funerales se efectuarán hoy en el Cementerio General, después de la misa que se oficiará en la Parroquia de San Francisco, calle Pile 1322. Su esposa y familia.

Ha fallecido el señor **MANUEL RIOS CASTENES**. Sus funerales se efectuarán hoy en el Cementerio General, después de la misa que se oficiará en la Parroquia de San Francisco, calle Pile 1322. Su esposa y familia.

Ha fallecido el señor **MANUEL RIOS CASTENES**. Sus funerales se efectuarán hoy en el Cementerio General, después de la misa que se oficiará en la Parroquia de San Francisco, calle Pile 1322. Su esposa y familia.

Ha fallecido el señor **MANUEL RIOS CASTENES**. Sus funerales se efectuarán hoy en el Cementerio General, después de la misa que se oficiará en la Parroquia de San Francisco, calle Pile 1322. Su esposa y familia.

## IN MEMORIAM

Con motivo de cumplirse hoy el tercer aniversario de la muerte de nuestro querido esposo, padre, abuelo y suegro, don.

**JOSE O. CIFUENTES CARRILLO**

Comunicamos a todos sus amigos que el próximo domingo, a las 10 horas, se oficiará una misa por el eterno descanso de su alma, en la Parroquia Santa Soledad, Pedro Lagos 1414.

La familia

## DEFUNCIONES

Ha fallecido nuestro querido esposo, y deudo, señor. **ARMANDO NUÑEZ CASTRO**. Sus funerales se efectuarán hoy en el Cementerio General, después de la misa que se oficiará en la Parroquia de San Francisco, calle Pile 1322. Su esposa y familia.

Ha fallecido el señor **MANUEL RIOS CASTENES**. Sus funerales se efectuarán hoy en el Cementerio General, después de la misa que se oficiará en la Parroquia de San Francisco, calle Pile 1322. Su esposa y familia.

Ha fallecido el señor **MANUEL RIOS CASTENES**. Sus funerales se efectuarán hoy en el Cementerio General, después de la misa que se oficiará en la Parroquia de San Francisco, calle Pile 1322. Su esposa y familia.

Ha fallecido el señor **MANUEL RIOS CASTENES**. Sus funerales se efectuarán hoy en el Cementerio General, después de la misa que se oficiará en la Parroquia de San Francisco, calle Pile 1322. Su esposa y familia.

Ha fallecido el señor **MANUEL RIOS CASTENES**. Sus funerales se efectuarán hoy en el Cementerio General, después de la misa que se oficiará en la Parroquia de San Francisco, calle Pile 1322. Su esposa y familia.

Ha fallecido el señor **MANUEL RIOS CASTENES**. Sus funerales se efectuarán hoy en el Cementerio General, después de la misa que se oficiará en la Parroquia de San Francisco, calle Pile 1322. Su esposa y familia.

Ha fallecido el señor **MANUEL RIOS CASTENES**. Sus funerales se efectuarán hoy en el Cementerio General, después de la misa que se oficiará en la Parroquia de San Francisco, calle Pile 1322. Su esposa y familia.

Ha fallecido el señor **MANUEL RIOS CASTENES**. Sus funerales se efectuarán hoy en el Cementerio General, después de la misa que se oficiará en la Parroquia de San Francisco, calle Pile 1322. Su esposa y familia.

Ha fallecido el señor **MANUEL RIOS CASTENES**. Sus funerales se efectuarán hoy en el Cementerio General, después de la misa que se oficiará en la Parroquia de San Francisco, calle Pile 1322. Su esposa y familia.

Ha fallecido el señor **MANUEL RIOS CASTENES**. Sus funerales se efectuarán hoy en el Cementerio General, después de la misa que se oficiará en la Parroquia de San Francisco, calle Pile 1322. Su esposa y familia.

Ha fallecido el señor **MANUEL RIOS CASTENES**. Sus funerales se efectuarán hoy en el Cementerio General, después de la misa que se oficiará en la Parroquia de San Francisco, calle Pile 1322. Su esposa y familia.

Ha fallecido el señor **MANUEL RIOS CASTENES**. Sus funerales se efectuarán hoy en el Cementerio General, después de la misa que se oficiará en la Parroquia de San Francisco, calle Pile 1322. Su esposa y familia.

Ha fallecido el señor **MANUEL RIOS CASTENES**. Sus funerales se efectuarán hoy en el Cementerio General, después de la misa que se oficiará en la Parroquia de San Francisco, calle Pile 1322. Su esposa y familia.

Ha fallecido el señor **MANUEL RIOS CASTENES**. Sus funerales se efectuarán hoy en el Cementerio General, después de la misa que se oficiará en la Parroquia de San Francisco, calle Pile 1322. Su esposa y familia.

Ha fallecido el señor **MANUEL RIOS CASTENES**. Sus funerales se efectuarán hoy en el Cementerio General, después de la misa que se oficiará en la Parroquia de San Francisco, calle Pile 1322. Su esposa y familia.

Ha fallecido el señor **MANUEL RIOS CASTENES**. Sus funerales se efectuarán hoy en el Cementerio General, después de la misa que se oficiará en la Parroquia de San Francisco, calle Pile 1322. Su esposa y familia.

Ha fallecido el señor **MANUEL RIOS CASTENES**. Sus funerales se efectuarán hoy en el Cementerio General, después de la misa que se oficiará en la Parroquia de San Francisco, calle Pile 1322. Su esposa y familia.

Ha fallecido el señor **MANUEL RIOS CASTENES**. Sus funerales se efectuarán hoy en el Cementerio General, después de la misa que se oficiará en la Parroquia de San Francisco, calle Pile 1322. Su esposa y familia.

Ha fallecido el señor **MANUEL RIOS CASTENES**. Sus funerales se efectuarán hoy en el Cementerio General, después de la misa que se oficiará en la Parroquia de San Francisco, calle Pile 1322. Su esposa y familia.

Ha fallecido el señor **MANUEL RIOS CASTENES**. Sus funerales se efectuarán hoy en el Cementerio General, después de la misa que se oficiará en la Parroquia de San Francisco, calle Pile 1322. Su esposa y familia.

Ha fallecido el señor **MANUEL RIOS CASTENES**. Sus funerales se efectuarán hoy en el Cementerio General, después de la misa que se oficiará en la Parroquia de San Francisco, calle Pile 1322. Su esposa y familia.

Ha fallecido el señor **MANUEL RIOS CASTENES**. Sus funerales se efectuarán hoy en el Cementerio General, después de la misa que se oficiará en la Parroquia de San Francisco, calle Pile 1322. Su esposa y familia.

Ha fallecido el señor **MANUEL RIOS CASTENES**. Sus funerales se efectuarán hoy en el Cementerio General, después de la misa que se oficiará en la Parroquia de San Francisco, calle Pile 1322. Su esposa y familia.

Ha fallecido el señor **MANUEL RIOS CASTENES**. Sus funerales se efectuarán hoy en el Cementerio General, después de la misa que se oficiará en la Parroquia de San Francisco, calle Pile 1322. Su esposa y familia.

Ha fallecido el señor **MANUEL RIOS CASTENES**. Sus funerales se efectuarán hoy en el Cementerio General, después de la misa que se oficiará en la Parroquia de San Francisco, calle Pile 1322. Su esposa y familia.

Ha fallecido el señor **MANUEL RIOS CASTENES**. Sus funerales se efectuarán hoy en el Cementerio General, después de la misa que se oficiará en la Parroquia de San Francisco, calle Pile 1322. Su esposa y familia.

Ha fallecido el señor **MANUEL RIOS CASTENES**. Sus funerales se efectuarán hoy en el Cementerio General, después de la misa que se oficiará en la Parroquia de San Francisco, calle Pile 1322. Su esposa y familia.

Ha fallecido el señor **MANUEL RIOS CASTENES**. Sus funerales se efectuarán hoy en el Cementerio General, después de la misa que se oficiará en la Parroquia de San Francisco, calle Pile 1322. Su esposa y familia.

Ha fallecido el señor **MANUEL RIOS CASTENES**. Sus funerales se efectuarán hoy en el Cementerio General, después de la misa que se oficiará en la Parroquia de San Francisco, calle Pile 1322. Su esposa y familia.

Ha fallecido el señor **MANUEL RIOS CASTENES**. Sus funerales se efectuarán hoy en el Cementerio General, después de la misa que se oficiará en la Parroquia de San Francisco, calle Pile 1322. Su esposa y familia.

Ha fallecido el señor **MANUEL RIOS CASTENES**. Sus funerales se efectuarán hoy en el Cementerio General, después de la misa que se oficiará en la Parroquia de San Francisco, calle Pile 1322. Su esposa y familia.

Ha fallecido el señor **MANUEL RIOS CASTENES**. Sus funerales se efectuarán hoy en el Cementerio General, después de la misa que se oficiará en la Parroquia de San Francisco, calle Pile 1322. Su esposa y familia.

Ha fallecido el señor **MANUEL RIOS CASTENES**. Sus funerales se efectuarán hoy en el Cementerio General, después de la misa que se oficiará en la Parroquia de San Francisco, calle Pile 1322. Su esposa y familia.

Ha fallecido el señor **MANUEL RIOS CASTENES**. Sus funerales se efectuarán hoy en el Cementerio General, después de la misa que se oficiará en la Parroquia de San Francisco, calle Pile 1322. Su esposa y familia.

Ha fallecido el señor **MANUEL RIOS CASTENES**. Sus funerales se efectuarán hoy en el Cementerio General, después de la misa que se oficiará en la Parroquia de San Francisco, calle Pile 1322. Su esposa y familia.

Ha fallecido el señor **MANUEL RIOS CASTENES**. Sus funerales se efectuarán hoy en el Cementerio General, después de la misa que se oficiará en la Parroquia de San Francisco, calle Pile 1322. Su esposa y familia.

Ha fallecido el señor **MANUEL RIOS CASTENES**. Sus funerales se efectuarán hoy en el Cementerio General, después de la misa que se oficiará en la Parroquia de San Francisco, calle Pile 1322. Su esposa y familia.

Ha fallecido el señor **MANUEL RIOS CASTENES**. Sus funerales se efectuarán hoy en el Cementerio General, después de la misa que se oficiará en la Parroquia de San Francisco, calle Pile 1322. Su esposa y familia.

Ha fallecido el señor **MANUEL RIOS CASTENES**. Sus funerales se efectuarán hoy en el Cementerio General, después de la misa que se oficiará en la Parroquia de San Francisco, calle Pile 1322. Su esposa y familia.

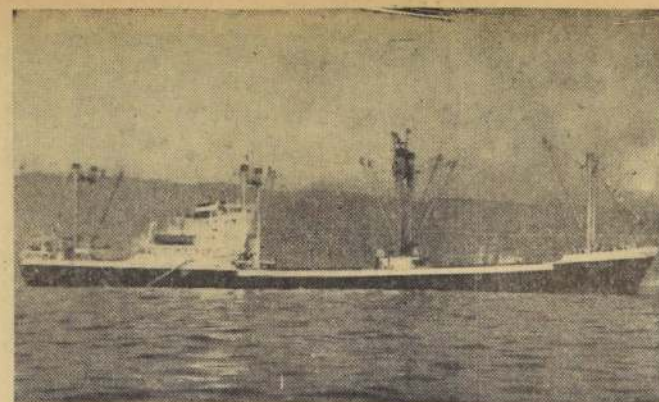

VALPARAISO.— En el grabado aparece la motonave "Allipén", adquirida en Alemania por la firma Haverbeck y Skalkweit, que llegó en viaje inaugural a Valparaíso, y que viene a reforzar la flota de nuestra Marina Mercante.

## EN VALDIVIA SE CONSTRUIRA LA MAS MODERNA ESTACION DE FF. CC. DEL PAIS

**VALDIVIA.**— Antes de fin de año se iniciarán los trabajos para dar a Valdivia la estación ferroviaria más moderna del país. Los fondos necesarios para la construcción ya están listos y los planes han sido aprobados por el respectivo Departamento de la Empresa, faltando sólo darles la tramitación legal, para ser llevados a la práctica.

En declaraciones formuladas por el Ingeniero Jefe Zola de la Sección Vías y Obras de los FF. CC. del E. señor Andrés Pineda, se han dado a conocer los rasgos fundamentales de las obras que se realizarán.

**Principio de incendio en Staff de Braden**

Los daños fueron pequeños

RANCAGUA.— A las 11:30 horas de ayer se produjo un principio de incendio en el "staff house" (comedor del personal) de la Braden en Rancagua. El fuego estalló en una pieza de empalizadas en el segundo piso, pero fue controlado a tiempo con la bomba de la misma Braden. Acudieron, además, las diversas compañías de bomberos de la ciudad. Los daños se estiman aproximadamente en \$200. (Estrada, corresponsal).

El primer paso necesario para la pronta iniciación de este ambicioso proyecto es la expropiación de los terrenos en que se levantará la Estación de Pasajeros y edificios anexos. Afortunadamente, estas expropiaciones ya están dispuestas y listos los fondos respectivos.

Se sabe, definitivamente, que la Estación de pasajeros quedará prácticamente atravesada en la actual Avenida Ecuador. A la altura de la calle San Martín se construirá una moderna plaza de estacionamiento de vehículos, y en la calle Simpson se levantarán los edificios destinados a los jefes de los servicios ferroviarios. De esta forma, se eliminará completamente uno de los sectores más lóbregos y antihigiénicos de la ciudad.

En cuanto a la Maestranza, ésta quedará provisoriamente en el mismo sitio, al igual que la Casa de Máquinas.

También se procederá a mejorar los muelles del recinto y se construirán bodegas de finitimas para la carga y el equipaje, las cuales vendrán a reemplazar a las actuales, de índole provisoria. Las futuras bodegas quedarán ubicadas paralelas y adyacentes a la Avenida Ecuador, y de este modo, se facilitará el movimiento de camiones, hasta la misma puerta de las construcciones. (CORRESPONSAL).

**VALDIVIA: SEÑALES LUMINOSAS SE COLOCAN EN RED FLUVIAL**

VALDIVIA.— La Inspección Fiscal del Puerto se encuentra trabajando activamente en la colocación de balizas, y en el levantamiento de torres en el río para la ubicación de 11 señales luminosas, de las cuales ya hay cuatro instaladas. Las balizas están totalmente completadas y sólo falta el montaje sobre las bases de concreto.

El Gobernador Marítimo, Carlos Carvajal, informó que la Dirección del Litoral ya tiene en su poder todos los elementos necesarios para la señalización de la red fluvial de Valdivia, esperando sólo la entrega de las instalaciones previas por parte de Obras Portuarias.

Por su parte, el Inspector Fiscal del Puerto, ingeniero Hugo de la Fuente, expresó que no habría inconveniente para ir entregando las torres, a fin de que la Dirección del Litoral instale desde luego los faros que necesita el río. (El corresponsal).

**Gran acogida encuentra proyecto de celebración de Feria del Mar**

VALPARAISO.— La más amplia acogida en todos los sectores ha tenido el proyecto de la Municipalidad de Viña, en el sentido de celebrar a fines del presente año, la "Feria del Mar".

Entre las notas recibidas en la Alcaldía, destacamos el siguiente párrafo de una comunicación firmada por los directores del Club Pesca y Caza "Viña del Mar":

"Nos permitimos felicitar al señor Alcalde y a los honorables señores regidores por esta feliz iniciativa, la cual será un motivo más para acercar a nuestra población al mar, a la par que ilustrar sobre la importancia que tiene el deporte de la pesca en las actividades nacionales."

Rogamos al señor Alcalde, aceptar desde luego, el ofrecimiento de nuestra cooperación desinteresada, a fin de llevar a cabo aquellos puntos del programa que conciernen al deporte, asegurándole toda la colaboración entusiasta de los integrantes de nuestra institución.

(Fdo.): ANDRÉS VON DOHREN, presidente; PEDRO CALDERON, secretario."

**NOTICIAS DE TRENES**

**NORTE:** Automotor: La Calera-La Serena, martes, miércoles, jueves, viernes y domingos, sale a las 10 horas. Desde el 10 de abril circulan los domingos. Los domingos combina en La Serena con Chaitral.

Automotor: La Calera-La Serena, sale de La Calera, diariamente a las 22:30 horas. Los lunes combina en La Serena, con automotor a Chaitral.

Ordinario: La Calera-Temuco, sale de La Calera los martes, a las 12 horas.

Mixto: La Calera-Concepción, sale de La Calera, los lunes a las 13:30 horas.

Mixto: La Calera-Chaitral, sale de La Calera, los miércoles a las 13:30 horas.

Ordinario: La Calera-Temuco, sale de La Calera, los jueves, a las 13:30 horas.

Ordinario: La Calera-Temuco, sale de La Calera, los viernes, a las 13:30 horas.

Ordinario: La Calera-Temuco, sale de La Calera, los sábados, a las 13:30 horas.

Ordinario: La Calera-Temuco, sale de La Calera, los domingos, a las 13:30 horas.

**SUR:** Flecha del Sur: Santiago-Puerto Montt, sale de Alameda, los lunes y domingos a las 7 horas.

Automotor: Santiago-Talca, sale de Maipocho los lunes, martes, miércoles, jueves y viernes, a las 7:40 horas.

Ordinario: Santiago-San Rosendo, sale de Alameda diariamente a las 8 horas, con combinación a Talcahuano y Temuco.

Ordinario: Santiago-Talcahuano, sale de Alameda diariamente a las 8:30 horas.

Expreso: Santiago-Concepción, sale de Alameda, los lunes, miércoles y viernes a las 10 horas con combinación a Temuco.

Automotor: Santiago-Talca, sale de Maipocho diariamente, excepto domingos a las 13:45 horas.

Ordinario: Santiago-Talca, sale de Alameda diariamente, a las 14 horas.

Ordinario: Santiago-Curicó, sale de Alameda diariamente a las 16:30 horas.

El Director: Santiago-Temuco, sale de Alameda los lunes, miércoles y viernes a las 16:00 horas, con combinación a Pto. Montt.

Automotor: Santiago-Talca, sale de Maipocho diariamente, excepto sábados, a las 19:30 horas.

Flecha Nocturna: Santiago-Puerto Montt, sale de Alameda, los martes y viernes, a las 20:45 horas.

Ciudad

Carnet

LA MOTONETA DE MAYOR  
VENTA EN EL MUNDO.

Vespa



TENGALA HOY!

DE NUESTROS 300 PLANES DE VENTA  
HAY UNO QUE LE CONVIENE A UO.

REPRESENTANTES  
PARA CHILE.

**NIETO  
AUTOS**

ALAMEDA 2102  
SANTIAGO

**BASES EN PAG. 12**











# la mujer y su mundo

Hablemos Hoy de

Belleza...

## "El cabello sano y sedoso hace la belleza femenina"



Esto dice un viejo proverbio. Y todas las mujeres saben que la cabellera es uno de los elementos que contribuyen en mayor grado a su encanto. Sabiamente dispuesto, enmarca al rostro, confiriéndole un aire interesante al acentuar los efectos del maquillaje. Pero el más seductor de los peinados resultará desaliado en una cabellera opaca o "florecida" en las puntas. Es necesario, pues, someterla a ciertos cuidados que la mantendrán sana y resplandeciente. Para realizar los mismos de un modo eficaz, conviene tener presente algunos conocimientos acerca de la naturaleza y constitución del pelo.

¿Qué es el cabello? Exterioamente, es un cilindro de células muertas engastadas unas dentro de las otras. La única "sección viviente" es la raíz, que determina su crecimiento; de modo que todo tratamiento para mejorar su condición debe emprenderse desde allí. Felizmente, no hace mucho, los hombres de ciencia lograron aislar algunos de los componentes del pelo, con los cuales puede masajearse el cuero cabelludo para estimular su crecimiento. No debe olvidarse, sin embargo, la importancia de la dieta diaria, incluyendo en ella alimentos tales como carne, pescado, huevos, arvejas, lentejas, que son los más ricos en proteínas; el cabello recibirá múltiples beneficios.

Como se sabe, el cabello no segrega ninguna sustancia por sí mismo; la película grasosa que lo protege de las influencias exteriores evacúa en el folículo piloso. La mayor o menor abundancia de la misma es la que determina los distintos tipos de cabello: normal, seco o graso.

Los cabellos secos, resultantes de causas externas (permanentes y decoloraciones continuas, aire demasiado caliente del secador) o producto de ciertos estados del organismo (enfermedades, embarazos), se beneficiarán enormemente con la aplicación de aceites y cremas especiales. Estos cuidados se complementarán con un tratamiento médico que proporcione al organismo los elementos de que carece: grasas y un conjunto equilibrado de vitaminas del grupo B, en especial. El vapor combinado con aceite caliente es el tratamiento más aconsejable para el cabello seco. STUDIO CARLOS ha reunido recientemente lo más moderno en máquinas vaporizadoras para hacer este novísimo tratamiento de regeneración del cabello. Vid. ya no necesitará estar horas y horas con la cabeza envuelta en toallas calientes. Bastan de 15 a 20 minutos de estar bajo la campana que satura su cabello de vapor caliente, el que hace penetrar profundamente una crema especial, colocada con anterioridad. Todo esto se complementa con un masaje al cuero cabelludo, para estimular la circulación.

STUDIO CARLOS, siempre al día en los últimos adelantos en todo lo relacionado con el cabello, recomienda especialmente este tratamiento para los cabellos frágiles, secos y quebradizos.

El resultado se observa desde la primera aplicación, en que el cabello seco y opaco se vuelve suave, brillante y dócil. Después de un ligero enjuague, ya está listo para el peinado.

En STUDIO CARLOS podrá Ud. escoger el corte y el peinado, dentro de la línea francesa e italiana, que más convenga a su tipo. Será atendida gentilmente por la conocida profesional María Cárdenas y las ex peñadoras de Estudios Connie, Elena y Gladys. Cualquier consulta con respecto a tratamientos a seguir para combatir la sequedad del cabello, etc., será atendida personalmente por Carlos, el experto profesional, quien le indicará lo más conveniente.



## Las Mujeres que Trabajan y el Ejercicio

Permanecer en la oficina, sentada, en posición generalmente incorrecta, exige a la mente un trabajo intenso, durante muchas horas en la semana, es el sistema de vida a la que están sometidas muchas mujeres. Saben, positivamente, porque lo han leído y porque experimentan en sí mismas los trastornos que esta vida produce cuando no se compensa con ejercicios físicos. Para ello, durante el sábado y el domingo se dedican a algún deporte, hacen largas caminatas y piensan que con esto basta. Estos ejercicios ocasionales son leves paliativos que no reemplazan un régimen constante y metódico.

Las consecuencias lamentables de la inmovilidad, que se traducen en multitud de dolencias, además de la inapetencia, el estreñimiento y la obesidad, exigen la práctica diaria de ejercicios físicos.

A esta indicación, la mayoría de las mujeres dirán: sí,

pero ¿a qué hora puedo hacer ejercicios si no tengo tiempo para nada? Si su vida está bien organizada tendrá tiempo para todo. Lo que pasa, generalmente, es que se pierde mucho tiempo en cosas inútiles y luego es preciso recuperar el tiempo perdido.

Es de suponer que quien carece de tiempo lo debe al exceso de ocupaciones indispensables, para asegurar... ¿qué?

el bienestar para su vida y la de los suyos. Pero el exceso de ocupaciones, sin descanso ni ejercicios, produce a la larga trastornos en la salud que obligan a la disminución de las actividades.

Una persona inteligente ordena las actividades de su vida de tal manera, que cada cosa durante el día tenga su espacio de tiempo necesario para ser realizada. Y la salud exige un ritmo de ejercicio todos los días para soportar el desgaste del trabajo y la inmovilidad de la oficina.

## EL PEINADO Y LA MUJER MODERNA

El arte de peinarse bien obedece hoy día a reglas precisas. En anteriores épocas, podía considerarse feliz la mujer que poseía una cabellera lujosamente ondulada; ahora, cualquiera que sea el tipo de cabello que tenga, está en condiciones, gracias a los adelantos modernos, de presentarse adecuadamente peinada, a la moda, y sacando el mejor partido posible. Pero, teniendo o no en cuenta la naturaleza de los cabellos y su calidad, será siempre necesario considerar algunos detalles.

Antes de adoptar un peinado, examínese bien ante un espejo, éste debe armonizar con el tipo y con el resto de la persona.

Si es demasiado alta no le conviene un peinado también alto pero ha de evitarse el que se presente aplanado en extremo. Si tiene la cara muy larga, no le convenga un peinado que ensamble sus cabellos, dándole mayor importancia a su cabeza.

Si tiene la cara demasiado alargada o demasiado redonda, o la nariz muy larga, un peinado asimétrico será preferible a otro en el que la regularidad podría acentuar los defectos naturales. El cabello librará una mandíbula exagerada. Un flequillo puede disminuir los ojos más grandes. Si tiene el cuello corto no le conviene el cabello demasiado largo. La moda actual tiende a que el pelo cubra las orejas, por lo menos en su parte alta, lo que es una suerte cuando no tienen estas pequeñas y lindas formas.

Lo mejor es seguir la moda si es que la favorece y no las beneficia, recordando siempre que un poco de ingenio y con un buen consejo de una persona entendida, conseguirán adaptar la moda a su personalidad. La línea 1961 es sobria, nada apropiada para cualquier tipo de peinado obtenido sin esfuerzo, permite volver a peinar los días siguientes, peinándose simplemente el pelo.



## Ideas y Consejos para su Belleza

SI USTED quiere dar realce a sus ojos, procure aumentar el espacio entre los mismos y las cejas, tocando apenas los pelos del centro y alargando las extremidades.

## LA BELLEZA DE SUS BRAZOS

Los brazos requieren tanta atención como la cara y las manos. Ante todo se debe cuidar su forma y tratar que con un guante de lana con alcohol alcanforado. Esto devolverá a la piel todo su vigor y le permitirá reducir sin que se advierta ese aspecto tan desagradable que da la piel vaciada de su grasa con demasiada rapidez.

Algunas personas que tienen los brazos gruesos creen que el ejercicio se los engrasará más. Están en un error, pues raras veces los brazos son voluminosos por exceso de musculatura, lo son por exceso de grasa. Es un error también temer que el ejercicio destruya los músculos más de lo conveniente; el ejercicio moderado tiene la ventaja de poner todo en su lugar, quemando las grasas que se lo queña.

Son muy buenas también las aplicaciones locales de calor y las corrientes eléctricas utilizadas y manejadas por un especialista.

Para el mejor regalo!



**ADAM'S**  
SELLO INCONFUNDIBLE DE ELEGANCIA VARONIL  
LOCIONES JABONES FINOS  
ESTUCHES COMBINADOS

## Mantenga el Porte JUVENIL



Hay tres elementos principales que contribuyen a lograr el tan buscado aspecto juvenil: el cutis, la expresión y la silueta. Para el cutis hay tratamientos de belleza, cremas, y muchos otros recursos. La expresión dependerá del estado de ánimo. En cuanto a la silueta, que aporta un 75% a ese "aire de juventud", es ante todo una cuestión muscular. De ahí la importancia enorme de vigilar y corregir las posturas defectuosas, en particular de la columna vertebral y la cabeza, capaces por sí solas de hacernos aparecer muchos años.

En la ilustración se podrá apreciar la exactitud de esta afirmación.

## Mucho, pero mucho antes de aquellos versos

Os quiero contar, don Juan, primero que aquel bello carmin de don Quixote no tiene de ella más si bien se mira que el haberle costado su dinero. Pero también que me confieseis que es tanta la belleza de su mentira...

Las mujeres han estado engañando a los hombres usando la magia de los polvos.

El origen de los polvos se confunde con los albores del hombre pensante. Su uso se encuentra en las más primitivas civilizaciones. Las tribus salvajes se pintaban las caras para infundir pavor —por razones religiosas o quizás tóxicas— para evitar enfermedades, para escapar a los elementos o a las acechanzas sobrenaturales, y hasta como adorno para los días de fiesta.

En representaciones egipcias se puede advertir el uso de la pintura en la cara y en los cuerpos con caracteres de adorno. El empleo de la pintura en los rostros se acentúa con el crecimiento de la civilización, y así llegamos hasta fines de la Edad Media con su uso generalizado en todo el mundo. En la Edad Moderna los hombres se empolvaban las pelucas y las mujeres se blanqueaban la cara, costumbre que no desaparece sino con la Revolución Francesa, pero que vuelve a reaparecer prontamente en las mujeres de todo el mundo, hasta nuestros días.

La variedad en la calidad, color y forma de los polvos, es infinita. Los hay líquidos, compactos, atomizados, blancos, rosa, amarillos, azules y ocre, etc. Lo mismo se usan para embellecer el rostro de las mujeres como para conseguir efectos fotográficos o teatrales en los artistas.

Sin duda alguna los polvos son un valioso aliado en el maquillaje actual, pero hay que ser prudente en su uso, y saber elegir cuidadosamente el que convenga a su tipo de cutis y a su colorido. Un buen polvo no debe aglutinarse, sino adherirse a la piel.

La textura especialmente fina de POLVOS HAREM, que son atomizados, permite cubrir las pequeñas imperfecciones del cutis, dándole un delicioso y atractivo tono mate aterciopelado que se mantiene durante horas.

Cuando se posee un tipo de cutis graso el empleo de polvos es indispensable. Muy indicado resulta el uso de POLVOS HAREM, ya que su fina composición permite su aplicación directamente sobre la piel sin necesidad de recurrir a una crema.

Cuando se posee un tipo de cutis seco, sucede que los polvos no se adhieren, ya que la superficie de la piel está cubierta de pequeñas escamas. Para esto nada mejor que aplicar una fina capa de LECHE HAREM tipo D, base ideal para los POLVOS HAREM atomizados.

Al aplicarse los polvos tenga en cuenta: Mantenga su espesa o plumilla inmaculadamente limpia. Aplique los polvos sobre su rostro y cuello dando ligeros golpecitos. Los minúsculos granos del polvo se realizarán en todos los pequeños pliegues de su cutis y le darán un hermoso aspecto liso y unido. No olvide quitar el excedente que pudiera malograr el efecto anhelado. Cuando se tiene tendencia a poner polvos de más, conviene pasarse un cepillo ad hoc por el rostro, de modo que la capa resulte tenue, máxime si el tono que se usa es claro.

Respecto a la elección de color, POLVOS HAREM ofrece la más amplia variedad de tonos de moda en distintos perfumes. De acuerdo a su tipo escoja entre los tonos Moreno (de gran moda), Ocre, Pêche, Rachel, Natural, Rosado y Blanco. Lo mejor es que cada una logre una mezcla de polvos adecuada a su epidermis y tipo de maquillaje. La técnica, en líneas generales, para destacar los rasgos interesantes o disimular pequeñas imperfecciones, es la siguiente: usar polvos oscuros en las superficies que se desean angostar o achicar, y polvos claros para hacer resaltar una superficie pequeña.

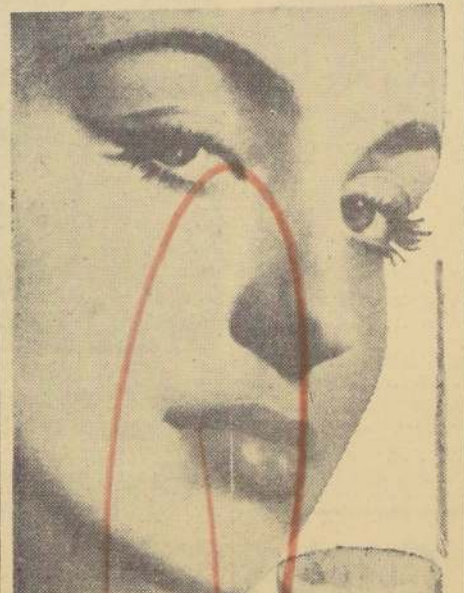

ADOpte ESTE CORTO TRATAMIENTO DE RESULTADOS SORPRENDENTES

En venta en:  
Farmacias: Klein, Farrú, Reccius e Imperio

LABORATORIO  
**Augusta**  
FOND 43974 CASILLA 13437  
Reembolsos a provincias

## PERFUMERIA JEUNESSE COSMETICOS PERFUMES PASAJE MATTE 922 ENTRADA POR AHUMADA PIDA SU CREDITO DIRECTO

## El lavado del cabello

¿Con qué frecuencia debe lavarse el cabello?

Esta pregunta es tan antigua como la misma higiene. Hay diversas opiniones sobre el particular. Algunas señalan intervalos que fluctúan entre 2 a 3 veces por semana hasta cada 6 semanas. En realidad, no hay regla válida, ya que la frecuencia del lavado depende de una serie de circunstancias y es diferente en cada caso. Ella depende del lugar donde se vive, longitud y consistencia del cabello y, además, de la rapidez con que se engrasa. Como término medio, podemos aconsejar acostumbrarse a lavarlo todas las semanas, salvo casos excepcionales. Jamás debe pasar más de 15 días sin hacerlo. Para dar los cuidados especiales a su cabello debe conocer, antes que nada, su carácter dominante. Así, los cabellos grasos deben lavarse más a menudo: 2 a 3 veces por semana, ya que retienen el polvo y todas las impurezas.

Para ello es esencial utilizar un buen shampoo. El Shampoo Transparente TRIOCCEL, a base de materias primas importadas, no solo limpia, sino que deja el pelo suave, dócil, hermoso, con todo el brillo natural. Los cabellos secos deben lavarse una vez por semana a cada 10 días, siendo importante la calidad del shampoo que se emplee en el lavado.

El Shampoo al Nuevo TRIOCCEL, científicamente preparado, reúne todas las condiciones necesarias para el cuidado especial que hay que dedicar a los cabellos frágiles y delicados, como son los cabellos teñidos o maltratados por las permanentes, el raso, también, los que presentan un aspecto opaco y reseco, también, los que deben tener, ya que éste dejará su pelo suave y dócil, conservando su elasticidad y brillo natural.

## SALON DE PEINADOS STRADELLA (atendido por su dueño)

Agustinos 814 - 2.º Piso Local 24  
Abierto todo el día Fono 382764

Corte y peinados Línea italiana y francesa  
Especialidad en tintura y rayos. Depilación fría y caliente  
Permanentes naturales, onda grande



## Ex delincuente y ahora laureado escritor utilizará la ternura como arma vengadora

Quiere redimir su pasado ayudando a la rehabilitación de los "pelusos". Sus obras, aún inéditas, interesan en los EE. UU. y España. Pronto verán la luz en Chile

Por LIGERIA BALLADARES

No sé ya cuántas condenas tuve, en mi vida, ni qué número tenía la que cumplí en la cárcel de Valparaíso. Cumpliendo esta escribí los dos cuentos que premiaron la Sociedad de Escritores de Valparaíso. Lo que sé es que estoy totalmente seguro — y estoy totalmente seguro — es que fue la última, que no habrá otra. Ya encontré mi verdadera dimensión, sé lo que deseo hacer. Y lo realizaré. Fue un hallazgo, producido a través de largos años de maduración. Y puedo asegurar que, en vez de resultar un delincuente vitalicio, en esos años renació un hombre.

Quien habla así es Alfredo Gómez Morel, primer premio en el concurso del Sesquicentenario, organizado por la Sociedad de Escritores de Valparaíso, con su cuento "Deseos de amor". En el mismo certamen, Gómez Morel obtuvo la primera mención honorífica con su cuento "Quien". Ambas obras fueron escritas durante la condena por hurto, a tres años y un día, impuesta por el Segundo Juzgado del Crimen porteño. Pero de esa condena salió, aún en libertad condicional — le faltan



ALFREDO GÓMEZ MOREL.

6 meses para completarla, un hombre distinto. Efectivamente, durante 33 años, mi vida fue una larga cadena delictiva, que se había iniciado a los 14 años. Pero a la larga descubrí que en el mundo existe la dosis de amor necesaria para corregir tantas fallas. Lo que hoy me hace es encausar esa energía. En mis años de cárcel estudié, leí mucho, y creo que ahora estoy en condiciones de integrar dignamente la colectividad."

### HERMOSA VENGANZA

"Como se siente, como se definiría ahora?"

Creo que me da un poco de vergüenza decirlo. Me siento un poco ángel vengador, pero tan lleno de humildad y mansedumbre, que aún temo ofender con mi propia existencia, pero deseo vengar a aquel niño que yo fui, que delinquió sin saber lo que hacía, porque no tuvo amor a su lado. En cada obra que escribo estoy suplicando que se dé a los demás ese amor. Mis obras expresan el contenido total de lo que yo soy ahora y ellas giran solamente alrededor del amor hacia la humanidad, y especialmente hacia los niños desvalidos.

"Para realizar este ideal, me considero capaz de aportar algo: se ha formado un Comité Editorial de mis obras. Lo preside el Dr. Milton Calderón y lo integran la señora Blanca Grove, los doctores Claudio Naranjo, Gabriel Castillo, el profesor de Teología y Dirección de la Universidad Católica, y el Dr. de Medicina, Francisco Hoffmann; la psiquiatra Dra. Elena Jacobini de Hoffmann, la pedagoga Mabel Condemarin de Castillo, y una traductora que ya está vertiendo al inglés mi última obra, la novela "Mundo adentro, montado en un palo de escoba". En ella digo todo lo que quería decir. Se publicará a base de suscripciones."

Las personas interesadas en colaborar a la obra de Gómez Morel pueden dirigirse — enviando el valor de la suscripción, E° 2.20 — a la señora Blanca Grove, Vicuña Mackenna No 6, séptimo piso, departamento 2, o llamar al teléfono 30483.

"En cuanto a los cuentos, ya hay un probable interés para traducirlos y publicarlos, de la revista "Fortune", norteamericana. Otra revista española de arte, ya nos propuso la publicación. Pero yo quiero que sea mi patria la primera en que vean la luz."

Alfredo Gómez Morel se detiene y sonríe como para sí mismo, al hablar de su "proyecto más querido":

"Es en realidad la misión que me he impuesto a mi vida, lo que ahora es mi meta, y no descansar hasta ver algo de ella realizado: todo lo que produzcan mis libros, aún después que yo muera, será destinado a una fundación formada por el mismo comité editorial. Esta fundación tendrá la única misión de crear repúblicas infantiles, en donde el niño vagabundo o abandonado no sólo sea recogido, ayudado, alimentado y educado, sino que se sienta integrante de una comunidad, y sienta la imperiosa responsabilidad y necesidad de ayudar a todos los demás. Creo que es la mejor manera de dar a los niños que sufren lo que yo, a esta edad, no tuve. Y ésta será mi venganza. Y así, si bien no desaparecerá el problema de la vagancia y la delincuencia infantil, se podrá reducir a dimensiones menos peligrosas que las que hoy tienen."

Gómez Morel, en voz baja, con auténtica modestia, termina la entrevista diciendo: "Hay una mujer — está ahora gravemente enferma en el Hospital San Borja — que estuvo a mi lado en los momentos más trágicos de mi existencia. Me casaré con ella en unos días más, y cuanto pueda por hacer grato su paso por la vida, se la dedicará una milésima parte de lo que ella me dio. Ella, este comité editorial, y los pelusos del Mapocho son toda mi familia."

Pero este hombre que delinquiera, ahora talentoso escritor y futuro abogado, es ya parte de una familia mucho más numerosa: la humanidad.

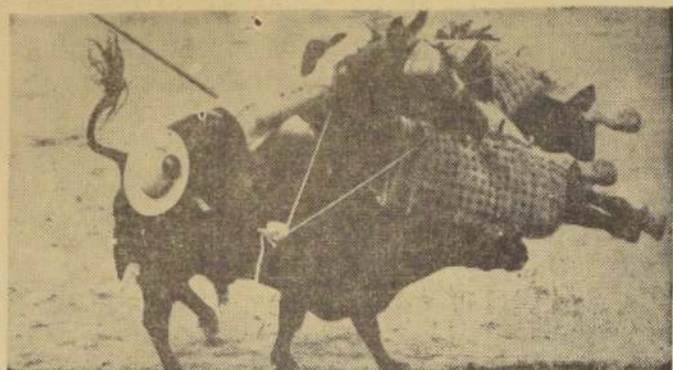

PIADOR QUE FUE POR LANA... Un picador desafortunado iba a alcanzar al toro para bajarle el testuz, pero le fallaron los cálculos, y en vez de enterarle la acerada lanza, fue levantado en vilo, con caballo y todo, por el enfurecido cornúpeto, durante las corridas de las fiestas de San Isidro, patrón de la capital española, el 21 de Mayo, en Madrid. (Foto UPI.)

## Químico uruguayo atrae atención mundial por droga anticancerosa

Numerosos enfermos aseguran haber sanado del terrible mal. Las investigaciones de Federico Díaz

Nuestra inquietud científica y el anhelo de perfeccionamiento profesional nos impulsaron a viajar vía LAN a la capital de la patria de Artigas, para desde allí trasladarnos a la ciudad de Rivera, que se levanta en la frontera con Brasil, con el objeto de conocer al químico — farmacéutico — Federico Díaz, y verificar las curaciones que ha realizado mediante una "droga maravillosa" descubierta por él.

Apenas llegamos a Rivera nos dirigimos al domicilio del investigador.

De estatura más alta que baja, nariz algo aguilada y ojos vivaces, miró profundamente a los ojos, y en el hablar y revelar en sus modales el nerviosismo de 19 horas de trabajo diario consagrado a los complejos procesos de síntesis de la droga.

—Sea conciso con sus primeras palabras, porque mi tiempo es precioso.

—¿Cuántos años lleva en sus investigaciones?, inquirimos.

—Veinte en animales y sólo muy poco tiempo en seres humanos.

Como verdadero científico, no quiere darnos su opinión sobre los resultados obtenidos hasta ahora. "Pregúnteselo a los médicos", es su respuesta.

—Aquí no conocemos a nadie, como Ud. comprenderá, le dijimos.

—Entonces le espero mañana a las 10 en el hospital. Un cordial apretón de manos y hasta el día siguiente.

Llegamos antes de la hora convenida y pudimos apreciar al momento gran movimiento. El personal atendía a innumerables enfermos que acudían en busca del descubrimiento de la droga. Lo esperamos en el Laboratorio Clínico, del cual es Director.

Al llegar, los médicos y enfermos lo saludaban con entusiasmo. Él personal atendía a innumerables enfermos que acudían en busca del descubrimiento de la droga. Lo esperamos en el Laboratorio Clínico, del cual es Director.

Conversamos con los enfermos y adquirimos así los datos de cada caso. Sería muy extenso referirlos a todos y por eso sólo daremos a conocer los más interesantes.

Hélos así:

1.—Señora V. de N.— Enferma de cáncer a los sesos, complicada con diabetes; ganglios endurecidos; las heridas manaban líquido fétido; vivía bajo la acción de la morfina para aplacar los dolores. Pocos días después de ingerir la droga los ganglios se han desinflado, el líquido desapareció, la herida mejora y el metabolismo se ha normalizado, desapareciendo los dolores.

2.—Señora M. O. de G.— Cáncer al estómago, intestinos y útero; estado de cachexia; vivía con calmantes. Después de 15 días de tratamiento su estado es de gran mejora.

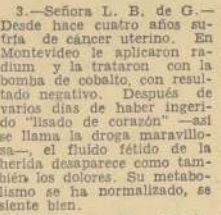

FEDERICO DÍAZ.

3.—Señora L. B. de G.— Desde hace cuatro años sufre de cáncer uterino. En Montevideo le aplicaron radiación y la trataron con la bomba de cobalto, con resultado negativo. Después de varios días de haber ingerido "líquido de curación" — así se llama la droga maravillosa —, el fluido fétido de la herida desaparece como también los dolores. Su metabolismo se ha normalizado, se siente bien.

4.—Señor J. V.— Estaba paralítico hacia 4 años. A los 6 días de ingerir la droga

animales cancerosos y otros males, los que sanan y adquieren vigor. Ante el éxito, infiere que su aplicación en el hombre debe tener resultados similares. Y así lo comprueba, como lo hemos comentado.

A nuestra interrogación sobre la base científica de su descubrimiento, la hipótesis que desarrolla es la siguiente: "Se trata de un proceso de equilibrio iónico por intercambio de electrones en procesos químicos — biológicos, que producirían una actividad reguladora de las glándulas de secreción interna en los animales y el hombre". Y añade: "Esta hipótesis se basa en algo que vio Pasteur sin considerarla: la disimetría molecular."

A nuestro parecer, Pasteur obedeció por demostrar la existencia de los microbios para derrotar a los dogmáticos de la generación espontánea, no dio importancia al fenómeno físico-químico aludido. Le ha cabido el honor a este investigador de Rivera de descubrir su importancia y tomarlo como base para enunciar una nueva ley biológica que puede revolucionar la medicina.

Nos cabe la satisfacción de haber sido el primer profesional de Chile que fue a dicha ciudad para conocer a este científico y su experimentación.

Hay interés por la droga en los círculos científicos mundiales. El Instituto del Cáncer de Maryland, Estados Unidos, ofreció al Gobierno uruguayo enviar a uno de sus mejores investigadores para colaborar con el químico-farmacéutico de Rivera. Montevideo, a su vez, quiso llevarlo a su ciudad, respondiendo a una colecta que en dos días dio \$ 11.000.000, más todos los materiales y trabajo gratuito para levantar un gran laboratorio.

Las esperanzas de millares de cancerosos convergen ahora hacia Rivera, ciudad de bastante desarrollo.

En la última visita que hicimos a su hospital quisimos conocer la opinión de algunos de los médicos que allí aplican la droga.

Inquirimos: "¿Cuál es su opinión, doctor, sobre la acción terapéutica de la droga?"

—El metabolismo se normaliza en forma total, desaparecen los dolores en los cancerosos y se produce una euforia manifiesta.

—¿Existe reintegración epitelial? — insistimos.

—Al parecer, sí. "Vio Ud. a ese enfermo que tiene la mitad de la cara y la nariz destruidas por el cáncer? Cuando llegó al hospital el líquido que fué de la herida era tan fétido que invadía todas las salas. Ahora desapareció y las heridas mejoran."

Y añade:

—Mire, ¿ve esa otra enferma que va ahí? Hace pocos días llegó aquí en camilla.

La Humanidad, en su lucha milenaria contra la enfermedad, tiene nuevos motivos de esperanza y observa con ansiedad lo que ocurre en la ciudad uruguayo de Rivera.

De a ingerir la droga a

JORGE ENFELL

## Así Citendemos al Público

SNS estudia forma de reducir o eliminar contaminación atmosférica

El problema de la contaminación atmosférica por las emanaciones de gases tóxicos provenientes de chimeneas, fábricas y vehículos de la locomoción colectiva, ha adquirido en las grandes ciudades de nuestro país gravísimos caracteres.

Estudios científicos muestran que en Santiago el "smog", o bruma de esos gases que cubren la capital y que es traído al centro de la comuna por los vientos que arrastran tales emanaciones del industrializado, produce efectos de magnitud en la población que a su vez el rendimiento medio del obrero y del empleado es menor que el promedio de otros países.

El SNS, está realizando una encuesta en la ciudad de Santiago, en la que se pretende determinar la contaminación atmosférica y su efecto en la salud de los habitantes. Se ha formado una comisión de estudio, integrada por el SNS, el Servicio de Salud y la Municipalidad de Santiago.

El SNS, está realizando una encuesta en la ciudad de Santiago, en la que se pretende determinar la contaminación atmosférica y su efecto en la salud de los habitantes. Se ha formado una comisión de estudio, integrada por el SNS, el Servicio de Salud y la Municipalidad de Santiago.

El SNS, está realizando una encuesta en la ciudad de Santiago, en la que se pretende determinar la contaminación atmosférica y su efecto en la salud de los habitantes. Se ha formado una comisión de estudio, integrada por el SNS, el Servicio de Salud y la Municipalidad de Santiago.

El SNS, está realizando una encuesta en la ciudad de Santiago, en la que se pretende determinar la contaminación atmosférica y su efecto en la salud de los habitantes. Se ha formado una comisión de estudio, integrada por el SNS, el Servicio de Salud y la Municipalidad de Santiago.

El SNS, está realizando una encuesta en la ciudad de Santiago, en la que se pretende determinar la contaminación atmosférica y su efecto en la salud de los habitantes. Se ha formado una comisión de estudio, integrada por el SNS, el Servicio de Salud y la Municipalidad de Santiago.

El SNS, está realizando una encuesta en la ciudad de Santiago, en la que se pretende determinar la contaminación atmosférica y su efecto en la salud de los habitantes. Se ha formado una comisión de estudio, integrada por el SNS, el Servicio de Salud y la Municipalidad de Santiago.

El SNS, está realizando una encuesta en la ciudad de Santiago, en la que se pretende determinar la contaminación atmosférica y su efecto en la salud de los habitantes. Se ha formado una comisión de estudio, integrada por el SNS, el Servicio de Salud y la Municipalidad de Santiago.

El SNS, está realizando una encuesta en la ciudad de Santiago, en la que se pretende determinar la contaminación atmosférica y su efecto en la salud de los habitantes. Se ha formado una comisión de estudio, integrada por el SNS, el Servicio de Salud y la Municipalidad de Santiago.

El SNS, está realizando una encuesta en la ciudad de Santiago, en la que se pretende determinar la contaminación atmosférica y su efecto en la salud de los habitantes. Se ha formado una comisión de estudio, integrada por el SNS, el Servicio de Salud y la Municipalidad de Santiago.

El SNS, está realizando una encuesta en la ciudad de Santiago, en la que se pretende determinar la contaminación atmosférica y su efecto en la salud de los habitantes. Se ha formado una comisión de estudio, integrada por el SNS, el Servicio de Salud y la Municipalidad de Santiago.

El SNS, está realizando una encuesta en la ciudad de Santiago, en la que se pretende determinar la contaminación atmosférica y su efecto en la salud de los habitantes. Se ha formado una comisión de estudio, integrada por el SNS, el Servicio de Salud y la Municipalidad de Santiago.

El SNS, está realizando una encuesta en la ciudad de Santiago, en la que se pretende determinar la contaminación atmosférica y su efecto en la salud de los habitantes. Se ha formado una comisión de estudio, integrada por el SNS, el Servicio de Salud y la Municipalidad de Santiago.

El SNS, está realizando una encuesta en la ciudad de Santiago, en la que se pretende determinar la contaminación atmosférica y su efecto en la salud de los habitantes. Se ha formado una comisión de estudio, integrada por el SNS, el Servicio de Salud y la Municipalidad de Santiago.

El SNS, está realizando una encuesta en la ciudad de Santiago, en la que se pretende determinar la contaminación atmosférica y su efecto en la salud de los habitantes. Se ha formado una comisión de estudio, integrada por el SNS, el Servicio de Salud y la Municipalidad de Santiago.

El SNS, está realizando una encuesta en la ciudad de Santiago, en la que se pretende determinar la contaminación atmosférica y su efecto en la salud de los habitantes. Se ha formado una comisión de estudio, integrada por el SNS, el Servicio de Salud y la Municipalidad de Santiago.

El SNS, está realizando una encuesta en la ciudad de Santiago, en la que se pretende determinar la contaminación atmosférica y su efecto en la salud de los habitantes. Se ha formado una comisión de estudio, integrada por el SNS, el Servicio de Salud y la Municipalidad de Santiago.

El SNS, está realizando una encuesta en la ciudad de Santiago, en la que se pretende determinar la contaminación atmosférica y su efecto en la salud de los habitantes. Se ha formado una comisión de estudio, integrada por el SNS, el Servicio de Salud y la Municipalidad de Santiago.

El SNS, está realizando una encuesta en la ciudad de Santiago, en la que se pretende determinar la contaminación atmosférica y su efecto en la salud de los habitantes. Se ha formado una comisión de estudio, integrada por el SNS, el Servicio de Salud y la Municipalidad de Santiago.

El SNS, está realizando una encuesta en la ciudad de Santiago, en la que se pretende determinar la contaminación atmosférica y su efecto en la salud de los habitantes. Se ha formado una comisión de estudio, integrada por el SNS, el Servicio de Salud y la Municipalidad de Santiago.

El SNS, está realizando una encuesta en la ciudad de Santiago, en la que se pretende determinar la contaminación atmosférica y su efecto en la salud de los habitantes. Se ha formado una comisión de estudio, integrada por el SNS, el Servicio de Salud y la Municipalidad de Santiago.

El SNS, está realizando una encuesta en la ciudad de Santiago, en la que se pretende determinar la contaminación atmosférica y su efecto en la salud de los habitantes. Se ha formado una comisión de estudio, integrada por el SNS, el Servicio de Salud y la Municipalidad de Santiago.

El SNS, está realizando una encuesta en la ciudad de Santiago, en la que se pretende determinar la contaminación atmosférica y su efecto en la salud de los habitantes. Se ha formado una comisión de estudio, integrada por el SNS, el Servicio de Salud y la Municipalidad de Santiago.

El SNS, está realizando una encuesta en la ciudad de Santiago, en la que se pretende determinar la contaminación atmosférica y su efecto en la salud de los habitantes. Se ha formado una comisión de estudio, integrada por el SNS, el Servicio de Salud y la Municipalidad de Santiago.

El SNS, está realizando una encuesta en la ciudad de Santiago, en la que se pretende determinar la contaminación atmosférica y su efecto en la salud de los habitantes. Se ha formado una comisión de estudio, integrada por el SNS, el Servicio de Salud y la Municipalidad de Santiago.

El SNS, está realizando una encuesta en la ciudad de Santiago, en la que se pretende determinar la contaminación atmosférica y su efecto en la salud de los habitantes. Se ha formado una comisión de estudio, integrada por el SNS, el Servicio de Salud y la Municipalidad de Santiago.

El SNS, está realizando una encuesta en la ciudad de Santiago, en la que se pretende determinar la contaminación atmosférica y su efecto en la salud de los habitantes. Se ha formado una comisión de estudio, integrada por el SNS, el Servicio de Salud y la Municipalidad de Santiago.

El SNS, está realizando una encuesta en la ciudad de Santiago, en la que se pretende determinar la contaminación atmosférica y su efecto en la salud de los habitantes. Se ha formado una comisión de estudio, integrada por el SNS, el Servicio de Salud y la Municipalidad de Santiago.

El SNS, está realizando una encuesta en la ciudad de Santiago, en la que se pretende determinar la contaminación atmosférica y su efecto en la salud de los habitantes. Se ha formado una comisión de estudio, integrada por el SNS, el Servicio de Salud y la Municipalidad de Santiago.

El SNS, está realizando una encuesta en la ciudad de Santiago, en la que se pretende determinar la contaminación atmosférica y su efecto en la salud de los habitantes. Se ha formado una comisión de estudio, integrada por el SNS, el Servicio de Salud y la Municipalidad de Santiago.

El SNS, está realizando una encuesta en la ciudad de Santiago, en la que se pretende determinar la contaminación atmosférica y su efecto en la salud de los habitantes. Se ha formado una comisión de estudio, integrada por el SNS, el Servicio de Salud y la Municipalidad de Santiago.

El SNS, está realizando una encuesta en la ciudad de Santiago, en la que se pretende determinar la contaminación atmosférica y su efecto en la salud de los habitantes. Se ha formado una comisión de estudio, integrada por el SNS, el Servicio de Salud y la Municipalidad de Santiago.

El SNS, está realizando una encuesta en la ciudad de Santiago, en la que se pretende determinar la contaminación atmosférica y su efecto en la salud de los habitantes. Se ha formado una comisión de estudio, integrada por el SNS, el Servicio de Salud y la Municipalidad de Santiago.

El SNS, está realizando una encuesta en la ciudad de Santiago, en la que se pretende determinar la contaminación atmosférica y su efecto en la salud de los habitantes. Se ha formado una comisión de estudio, integrada por el SNS, el Servicio de Salud y la Municipalidad de Santiago.

El SNS, está realizando una encuesta en la ciudad de Santiago, en la que se pretende determinar la contaminación atmosférica y su efecto en la salud de los habitantes. Se ha formado una comisión de estudio, integrada por el SNS, el Servicio de Salud y la Municipalidad de Santiago.

## PALABRAS CRUZADAS

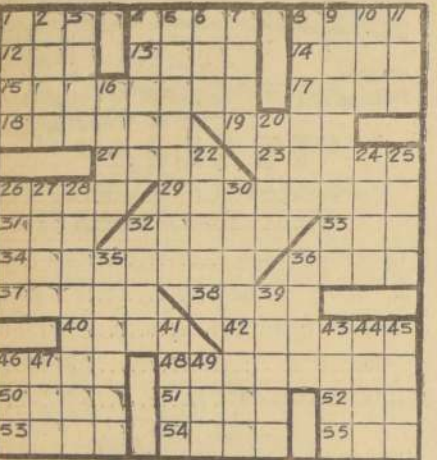

### HORIZONTALES

- 1.—Pareja, yunta.
- 4.—Cen, ande, fem.
- 8.—Rey de Israel (917-837 antes de J. C.)
- 12.—Labré la tierra.
- 13.—Armadillo.
- 14.—Con poca diferencia.
- 15.—Que produce veneno.
- 17.—Ave zancuda venerada por los antiguos egipcios.
- 18.—Sensación que ciertas emanaciones producen en el olfato. (Pl.)
- 19.—Planta arvense, de la familia de las crucíferas.
- 21.—Cosa muy elevada.
- 22.—Golpear con fuerza alguna cosa.
- 28.—Recen.
- 29.—Miserable, mesquina.
- 31.—Periben por medio de los ojos.
- 32.—Alaiga con fin interesado.
- 33.—Patriciano célebre por su piedad y resignación.
- 34.—Que no ofrece comodidad, fem.
- 36.—Ocucho.
- 37.—Elogiar.
- 38.—Nombre de varón.
- 40.—Mineral.
- 42.—Instrumento, especie de rastro de madera.
- 46.—Aspiraba el perfume.
- 49.—Relativo a la espalda, Pl.
- 50.—Uno de cueros con puntadas.
- 51.—Prov. de Asturias: viento fresco.
- 53.—(Samuel) Rey de Hungría, de 1041 a 1044.
- 54.—Mangas de las tazas.
- 55.—Poco frecuente, insolito.
- 55.—Animal vacuno.

### VERTICALES

- 1.—Ave doméstica de gran tamaño.
- 2.—Criba grande.
- 3.—Animal de tiro parecido al alce.
- 4.—Cartón.
- 5.—Embotado, colocado, jugado.

### RESULTADO DEL PUZZLE ANTERIOR

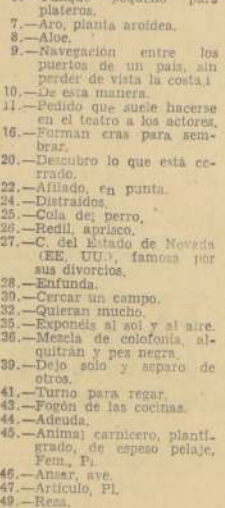

### KID DINAMITA



Por Edgar Rice Burroughs

### POR SAM LEFF



Por Edgar Rice Burroughs

### DICK TRACY



Por Edgar Rice Burroughs

### POR CHESTER GOULD



Por Edgar Rice Burroughs

### TARZAN



Por Edgar Rice Burroughs

### RAMONA



Por Edgar Rice Burroughs

### POR JORGE PALACIO



Por Edgar Rice Burroughs

### POR JORGE PALACIO



Por Edgar Rice Burroughs