RESULTADOS DE LA POLLA CHILENA DE BENEFICENCIA (PAGINA 16)

TIEMPO PARA SANTIAGO: Escasa nubosidad, aumento de temperatura.
TEMPERATURA DE AYER: La máxima de 10.00 grados C se registró a las 13 horas y la mínima de 0,3 grados C a las 7 horas y 55 minutos.
APRECIACION GENERAL: El Norte Grande experimentará abundante nubosidad igual que el Norte Chico; en la Zona Central se registrará disminución de la nubosidad

LA NACION

AÑO XLVI — SANTIAGO DE CHILE, LUNES 2 DE JULIO DE 1962 — PRECIO: Eº 0,05 — N.o 16.280

Edición de 24 páginas — En dos secciones

Deportes Págs.	6 a 8	Polla. Pág.	16
Hípica	9	Balance	17
Crónica	9 a 12	Económicos	18
Redacción	12	Gran Mundo	19
Política	13	Teatros	20 y 21
Provincias	13	Concurso	22
Cables	14 y 15	Magazine	22

Muy superior Boca, venció a Colo Colo 3-1

Decepcionante la actuación del cuadro albo. Afrontó un compromiso internacional, con un equipo remendado y que entró derrotado al campo de juego. Los argentinos, con algunos valores brasileños, realizaron una faena convincente y lucida. Fútbol de corte moderno con incrustaciones de la vieja escuela rioplatense. Valentín, Grillo y Menéndez, hicieron los goles boquenses: Valdés el tanto para Colo Colo. Homenaje de despedida a Jorge Toro. Se le hizo entrega de una medalla de oro

Cancha: Estadio Nacional.

Arbitro: Claudio Vicuña. Bastante bien.

Público: 25.000 personas, más o menos.

BOCA JUNIORS (3): Errea; Simeone, Silvero y Marzolini; Rattín y Orlando; Pueblas, Pizzuti, Valentín, Menéndez y González. Entrenador: José D'Amico.

COLO COLO (1): Santander; Valentini, Navarro y Montalva; Guevara y Orellana; Moreno, Hormazábal, Ricardo Díaz, Francisco Valdés y Carlos Hoffman. Entrenador: Hernán Carrasco.

GOLES.— Primer tiempo: A los 41', desde atrás, Menéndez dio una pelota en profundidad a Pizzuti; el insider se enfrentó al golero Santander, quien se le lanzó a los pies, ain controlar, el rebote lo tomó a la carrera el piloto Valentín y abrió la cuenta. Segundo tiempo: Dominaba abiertamente Boca Juniors y Grillo controló el balón cuando corrían 32', desde media cancha, y avanzó sólo; al entrar al área grande disparó, seco y alto. Santander se sorprendió ante el disparo y se quedó paralizado. Segundo tanto para Boca. Tres minutos más tarde, justo a los 35, Menéndez finiquita, una combinación con Ferrini, con tiro bajo a un rincón. A los 39' Hormazábal da una pelota larga a Valdés; el zaguero central, Silvero, trató de despejar y se pifió, lo que aprovecha el mismo Valdés para controlar, eludir a Errea y conseguir el tanto de descuento. Resultado final: Boca Juniors 3, Colo Colo 1.

CAMBIOS.— En el segundo tiempo, salió el piloto Valentín y entró Ernesto Grillo, como insider, pasando Menéndez como eje del ataque. Ferrini por Pizzuti; Da Silva por Rattín, en Boca. Osvaldo Rojas por Ricardo Díaz, en Colo Colo.

Meritorio y justo el triunfo de Boca Juniors sobre Colo Colo por tres goles a uno. Meritorio porque realizó una faena convincente. Llena de coraje y calidad. Claro que para que esto sucediera tuvo ante un adversario disminuido, diríamos mejor, un remedo de la fuerza compacta que siempre ofrecen los albos en partidos internacionales.

Se equivocó la directiva albo al programar este match, pero es ni por asomo el momento justo para hacerlo. Considerando que Colo Colo, no está en su mejor forma, y que daba esta impresión el hecho que se presentara a un partido de la importancia del que nos ocupa sin cinco figuras de su plantel titular.

Boca Juniors llegó a Chile con un título pomposo. Punto e invicto del torneo argentino. Y un agregado, estaba jugando, tratando de hacer un "fútbol de espectáculo", con figuras extranjeras de renombre mundial y algunos hombres del torneo local, de gran prosapia y calidad. A todos estos adjetivos respondió, lo hizo con creces. Mostró un fútbol de nueva orientación. De neto corte moderno a veces y con incrustaciones de la vieja escuela rioplatense. Pases cortos y laterales, siempre salieron jugando el balón desde atrás con "señorío y pausa". Y cuando tuvieron que apurar el ritmo en el área grande, también supieron realizar maniobras de penetración, con sentido de gol y posicionamo.

Colo Colo a esto respondió bien en los primeros 20' de juego. En forma desatinada la dirección técnica planteó el match en forma netamente defensiva. Entró a defenderse con seis, siete y hasta ocho hombres. Sin importarle el ataque, que sólo lo dejó circunscrito a Valdés, a Ricardo Díaz y a ratos a Moreno. Hace mucho tiempo que en Chile los cuadros vienen a empatar a casa, ya que ganar se les hace muy difícil. Esta etapa está superada. No se podía entender con esta manera de

(PASA A LA PAGINA 4)

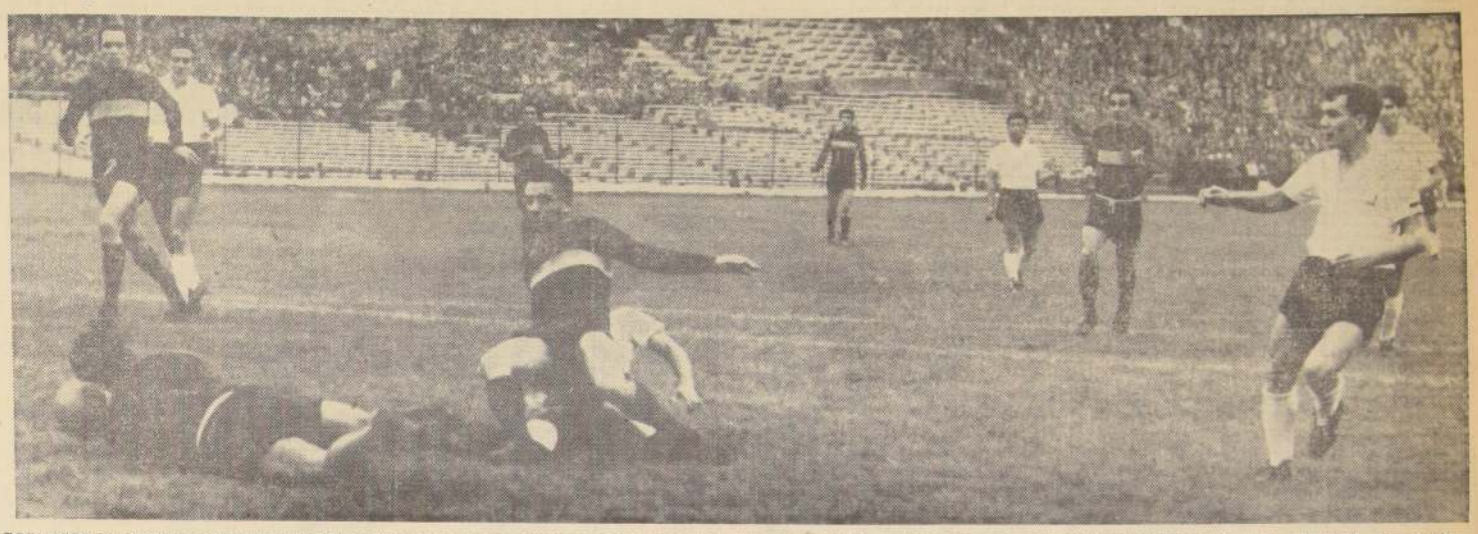

BOCA ABRE LA CUENTA.— Dominaba mucho Boca Juniors, pero no podía concretar en goles este dominio. El accionar del trío central boquense, formado por Pizzuti, Valentín y Menéndez, encontraba un serio obstáculo en la faena ágil de Santander, sobre todo, en el primer tiempo. Desde atrás vinieron combinando los tres. Menéndez dio una bola en profundidad a Pizzuti, el veterano insider, eludió a Guevara y se enfrentó a Santander, que se le lanzó a los pies. El balón rebotó en el guardián albo, y Valentín, que entraba a la carrera, aprovechó el arco descubierto para lograr abrir el marcador.

DEFENSA FIRME Y RESUELTA.— Boca Juniors, en su triunfo sobre Colo Colo, mostró una defensa ágil. Siempre se adelantó a las pocas intenciones de los delanteros albos. Errea, no tuvo ninguna falla. Buen golpe de vista y seguro de manos. Silvero, el zaguero central, sólo una vez jugó el balón mal. (En el gol de Valdés), pero en general se mostró firme y seguro. En la escena, ambos defensores saltan a un balón en el área chica de Boca Juniors.

TIENE CONDICIONES.— El joven guardapalos que presentó ayer Colo Colo, mostró grandes condiciones para el difícil puesto. Especialmente en el primer período respondió con acierto y calidad. En general, tuvo un desempeño satisfactorio. Salvo el gol en que Grillo lo dejó parado, con un lanzamiento de 25 metros, el resto del encuentro, se vio seguro de manos, con chispa. En la escena, sale de su valla para golpear con el puño un centro de González, teniendo delante de él al piloto brasileño Valentín y más atrás a Pizzuti y Navarro.

Arreglan hoy pase de Ramírez

Hoy llegará a nuestra capital el presidente del Club Racing, de Buenos Aires, A. Sisco, quien viene a finiquitar la contratación del jugador chileno Jaime Ramírez, para su club argentino.

OTRA VEZ SANTANDER.— El golero albo, con golpe de puño deja con el "molde hecho" a Pizzuti en un centro alto. En la primera fracción, los boquenses tuvieron varias oportunidades de gol, que fueron desbaratadas por el reemplazante del internacional Escuti.

DE DONDE SALIO.— Jugadores de la tercera infantil de Colo Colo abrazan a su "ídolo" Jorge Toro, que ayer recibió el homenaje de despedida antes de embarcarse a Italia. El jugador albo, salido de las filas del club colocolino, a través de su paso por el fútbol chileno no conoció otra enseña. Formado y criado en el alero popular, vuelve a su división de origen al recibir el abrazo de los pequeños jugadores de la casaquilla del indio. Jorge Toro fue ovacionado en el último contacto que tuvo con la afición chilena.

Más allá de la CRONICA por RAUL HERNAN LEPPE

■ Es una lástima que Colo Colo no haya encarado este partido frente a Boca Juniors con la responsabilidad debida. El fútbol chileno alcanzó en el reciente Campeonato del Mundo una posición de respetabilidad y jerarquía que no es posible echar por la borda con actuaciones donde queda a la luz que las cosas se afrontaron con la improvisación como factor común. El fútbol del país salió grandemente prestigiado de la Copa Rimet, y es éste un prestigio y un buen nombre que hay que cuidar, porque así como costó mucho lograrlo, se puede perder fácilmente. Le corresponde, pues, a los dirigentes y técnicos asumir su obligación con sentido auténtico de responsabilidad, velando siempre por mantener y mejorar aún lo conseguido.

■ Eso que hizo ayer Colo Colo no es fútbol chileno. No lo fue en estilo, en la modalidad de juego con que salió al campo, ni menos lo fue aún en expresión de capacidad de hombres. Salvo Moreno, por su actividad del segundo tiempo, y Santander, que en el gol de Grillo se quedó parado, pero que nació otras pelotas que iban para adentro, todos los jugadores albos rindieron muy por debajo de su nivel. Algunos con errores inconcebibles.

■ El cuadro chileno jugó defensivamente. El juego se planteó así y tan sólo se apartó de ese molde en las finales, cuando ya el pleito estaba resuelto. Un error, porque a los argentinos se les puede ganar atacando, aprovechando que ellos aún muestran imperfecciones de defensa. Y hasta tienen lapsos donde dejan jugar. Colo Colo permitió que Boca copara el campo y apareció en el rectángulo de Ñuñoa el talento, la fluidez y el brillo de sus forwards. La tripleta Pizzuti, Valentín y Menéndez hizo cosas de calidad, muy hermosas, pero algo blandas. Sin mucha eficacia. La combinación levantó su rendimiento y jugó tanto como antes cuando Grillo se ubicó de insider izquierdo, pasando Menéndez al centro y saliendo el brasileño. Ahí Noca jugó fútbol de lujo y de goles. Menéndez se inscribió con uno de su marca, nor lo menos, de los que yo he tenido ocasión de verle antes jugando en la "Bombonera". Pocos delanteros como el "enano de oro" saben liquidar con mayor prestancia y seguridad el "uno-dos". ¿Por qué no vino al Mundial? Los argentinos lo sabrán. En lo que a nosotros atañe, no conocemos otro piloto argentino de mayor calidad y eficacia.

■ Grillo cantó. Veloz, escurridizo, de fútbol potente, fue un espectáculo, luciendo personalmente y jugando para el conjunto. Se vé remozado, más sobrio, pero siempre con un dominio fabuloso de la pelota y gran sentido del pase. Aquí estuvo una de las diferencias substanciales del juego: mientras los argentinos le dieron un buen trato a la pelota, la gente de Colo Colo la anduvo trayendo a los topetazos, como si jamás hubiesen visto jugar a la Selección Chilena, que se distingue en esto de saber "conversar con el balón". Por eso es que afirmamos que esto que hizo ayer Colo Colo no es fútbol chileno. Estuvo fuera de tiempo, de ritmo. Careció de imaginación. Fue un fútbol desmembrado, sin hilación, ejecutado por hombres que hasta se vieron torpes y entablaron una competencia de pases al contrario. Producto de un estado físico deficiente y de la ausencia de una idea común de fútbol.

■ Boca gustó y se ganó aplausos nutridos. Nos mostró un fútbol macizo, bien concebido y ejecutado por cultores de recursos, con atisbos de genio, como en el caso de Grillo y Menéndez. Un cañonero temible como Valentín; un Rattin que se erigió en columna del medio campo, y un arquero, Errea, que fuera de ser audaz, elástico y oportuno, tuvo fortuna.

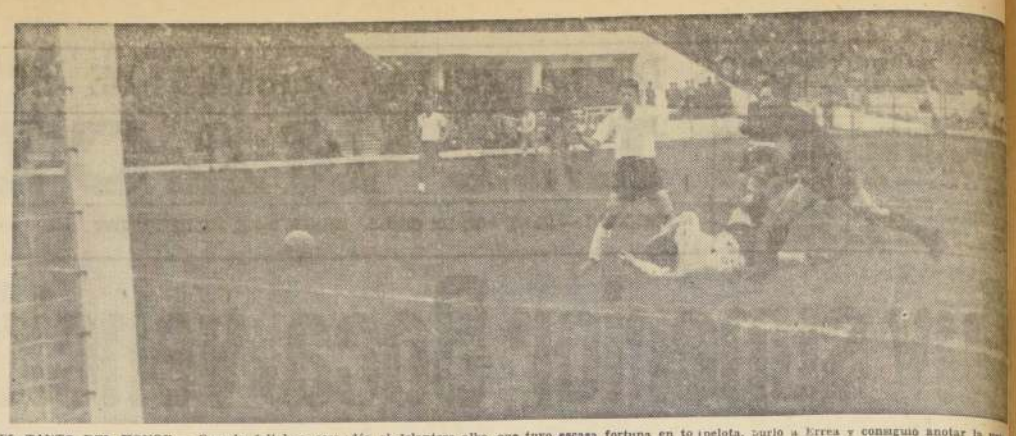

EL TANTO DEL HONOR.— Cuando faltaban escasos cinco minutos para el término del encuentro, Hormazábal, levantó el balón en profundidad para Valdés, el delantero albo, que tuvo escasa fortuna en todas sus intervenciones, aprovechó la pifia del zaguero Silvero, en su intento de rechazar, controló la pelota, burló a Errea y consiguió anotar la única conquista para los albos.

DE NUEVO BOCA JUNIORS EN CHILE.— Los jugadores del club más popular de Argentina, hacía muchos años que no se presentaban en Chile. En la escena en el momento que hacen su ingreso a la cancha, por el túnel sur, portando la bandera chilena. Convenció y gustó el accionar de los xeneises. No tuvo rival en Colo Colo.

EN LA PORTADA:

O'HIGGINS GOLEO A LUIS CRUZ 4-1 Y LA SERENA A COQUIMBO, 5 POR 2

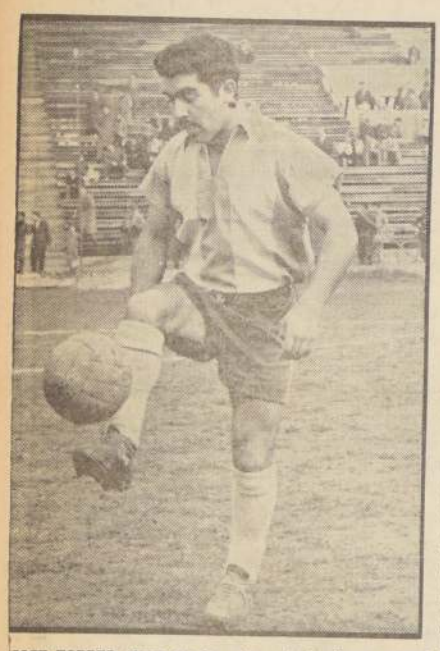

JOSE TORRES, ahora con los colores de La Serena, marcó dos goles en el triunfo que su equipo obtuvo sobre Coquimbo, por 5 a 2.

Los vencedores quedaron en el primer lugar del cuadrangular disputado en el norte. Se controló una asistencia total de 10.248 personas, que pagaron E° 5.578,25.—

CANCHA: Estadio La Portada de La Serena.
PAGARON: 4.410 personas.
SOCIOS: La Serena, 1.298.
RECAUDACION: 2.675 escudos.

O'HIGGINS (4 goles): Zarzali; Droguet, Valro y Herrera; Valdivia y Varela; Luna, Pérez, Orellana (Silvestre), Morales y Ortiz. Entrenador: Roberto Rodríguez.

LUIS CRUZ (1 gol): Bustos (Barra); Calderón (Espina), Faúndez (Núñez) y Farías; Ribó y Verdugo (De María); Guajardo (Ponce), Hurtado, (Baum), Leyton y Jorquera (Hormazábal). Entrenador: Ovidio Casartelli.

ARBITRO: Ricardo Romero, regular.

GOLES (primer tiempo): 25' ORELLANA (OH); (segundo tiempo), 20', VALDIVIA (OH); 25', (penal) ORTIZ (OH); 33', MORALES (OH), y 40' DE MARIA (LC).

O'Higgins goleó a Luis Cruz, por 4 a 1, en el preliminar del programa doble efectuado en el Estadio La Portada, con el que finalizó el campeonato cuadrangular, en el que participaron además, de los equipos mencionados, La Serena y Coquimbo. El primer tiempo del match entre rancagüinos y curicanos finalizó con ventaja para O'Higgins de 1 a 0. Y fue en este lapso solamente en el que Luis Cruz fue rival de cierto cuidado para los rancagüinos. En el segundo tiempo la superioridad del team que entrena Roberto Rodríguez fue abrumadora, hasta estructurar un scorer amplio y holgado a su favor. En razón a lo mucho mejor que se expidió O'Higgins, el encuentro bien poco interesó. El dominio neto del equipo celeste le restó toda atracción al espectáculo.

LA SERENA (5 goles): Bravo; Poblete, Espinoza y Araya; Figueredo y Rojas; Riquelme (Godoy), Pérez, Torres, Verdejo y Carvajal. Entrenador: Pedro Areso.

COQUIMBO (2 goles): Lisboa; Milner, Véliz (T. Muñoz) y Fuentes (Huerta); Monardes (L. Muñoz) y Contreras; Puché, Guiñazú, Balsa (Azola), A. Díaz y R. Díaz. Entrenador: Fidel Cuiña.

GOLES (primer tiempo): 24', TORRES (LS); segundo tiempo: 13', TORRES (LS); 23', M. DIAZ (C); 28', CARVAJAL (LS); 31' VERDEJO (LS); 35' penal, M. DIAZ (C); 42' GODOY (LS).

La Serena goleó por 5 a 2 a su tradicional rival, Coquimbo, en un match que agradó mucho a los aficionados, por la buena actuación cumplida por el equipo vencedor. El primer tiempo terminó 1 a 0 en favor de los dueños de casa. Pero ya en esta fracción La Serena dominó ampliamente, salvándose el pórtico de Coquimbo, por buenas atajadas de su arquero Lisboa. En la segunda etapa la superioridad de los serenenses se reflejó en toda su amplitud en el marcador, anotándose un scorer contundente que fue fiel reflejo de lo acontecido en el campo de juego.

La Serena efectuó una excelente presentación que le redundó nutridos y merecidos aplausos. Coquimbo trató de ser rival digno, pero la verdad es que su antagonista en todo momento se expidió en superior forma.

Con este programa finalizó el cuadrangular que consignó los siguientes resultados en las tres fechas: 1a.: La Serena, 2-O'Higgins, 2; Coquimbo, 3-L. Cruz, 1; 2a. La Serena, 1-L. Cruz, 1; Coquimbo, 0-O'Higgins, 0; y 3a.: O'Higgins, 4-L. Cruz, 1; y La Serena, 5-Coquimbo 2.

En el primer lugar se ubicaron La Serena y O'Higgins, con 4 puntos; Coquimbo, 3, y Luis Cruz, 1 punto. Presenciaron el torneo, 10.248 personas, que pagaron 5.578, 25 escudos, o sea, constituyó un éxito económico — (LUIS MUNOZ, corresponsal).

FUTBOL EN EL Mundo

FUTBOL ARGENTINO:

Independiente es ahora el puntero: ganó a San Lorenzo

Independiente es ahora quien encabeza la tabla de posiciones en el torneo argentino de fútbol, con 12 puntos, sobre 11 de Boca Juniors, que ayer ganó en Santiago a Colo Colo, y que que dó con 11 puntos.

El nuevo puntero superó a San Lorenzo por 4 goles a 1. Otros resultados de la fecha fueron: River Plate — Argentinos Juniors 2 x 0; Ferro — Huracán, empataron a 0; Racing — Quilmes, 2 x 2; Estudiantes de la Plata — Gimnasia y Esgrima 1 x 0; Atlanta — Vélez Sarsfield 1 x 0 y Rosario Central — Chacarita Juniors 2 x 1.

MONTEVIDEO. (Especial) — Barcelona y Peñarol empataron a un gol por bando en el partido que jugaron ayer en el Estadio Centenario ante más de 50 mil personas.

Los catalanes abrieron la cuenta en el primer tiempo. En la segunda fracción empató Peñarol, mediante un tiro penal.

SAO PAULO, 1.o —(UPI) —Milán, campeón italiano de fútbol, empató a cuatro goles con el conjunto local de Palmeiras, en un match interesante y de buena calidad técnica. El primer tiempo había terminado con la victoria parcial de Palmeiras por tres a dos.

A las órdenes del árbitro brasileño Joao Etzel, los equipos se alinearon así:

Palmeiras: Valdir; Jorge, Djalma y Zequinha; Aldemar y Jurandir; Gildo, América (después Lanzoninho), Vavá (Alencar), Chinezinho y Germano.

MILAN: Liberalatto (Fornasaro); David, Maldini y Zagatti (Pelagari); Pivatelli y Radice; Germano, Dino, Altafini, Rivera (Rozoni) y Barizón (Cello).

Todos los cambios indicados se produjeron en el segundo tiempo.

■ RIO DE JANEIRO, 1.o (UPI).— El campeonato de fútbol de Brasil se inauguró con una sorpresa al caer derrotado el equipo Botafogo, campeón de 1961, por el Campo Grande, uno y cero.

El Campo Grande fue promovido este año a la primera división. Al parecer, tomando en cuenta la fuerza real de sus adversarios, el Botafogo se presentó en la cancha sin los cinco jugadores que formaron parte de la escuadra campeona del mundo: Santos, Didí, Garrincha, Amarildo y Zagalo.

Los resultados de la jornada fueron los siguientes: Campo Grande 1, Botafogo 0; Fluminense 3, Canto 1; Madureira 0, Flamengo 1; Bangú 0, Portuguesa 0; Vasco 3, Bonsucesso 0.

El juego de América contra Sao Cristovao fue aplazado hasta el miércoles próximo.

LIMA, 1.o. (UPI).— Olaria, de Río de Janeiro, derrotó a Alianza, de esta capital, por uno a cero, en un match internacional de fútbol que fue presenciado por unos 6.500 aficionados.

El único tanto del partido fue anotado por Cane, a los 20 minutos de la segunda etapa, con un soberbio remate, tras un pase de Thiao. Los cariocas dominaron al comienzo del match, pero posteriormente reaccionó Alianza, aunque sin poder igualar.

NUEVA YORK, 1.o. (UPI).— Wiener, de Austria, derrotó por tres goles a uno al M. T. K., de Hungría, y Elesborg, de Suecia, empató en tres tantos con el Panathinaicos, de Grecia.

San Felipe doblegó a U. Católica 4-3

CANCHA: Estadio Fiscal de San Felipe. PAGARON: 2.233 personas. RECAUDACION: E° 946,10. SOCIOS: Unión San Felipe: 816. Universidad Católica, no registró. ARBITRO: Domingo Santos. Bien. EQUIPOS: Unión San Felipe (4): Tapia; Figueroa (López), M. Alvarez y F. Ibaceta; Lobos y Ramos (Cruz); Ibarra, Vásquez (Moyano), Bellomo, Cárdenas y P. Alvarez. Entrenador, Julio Baldovinos. Universidad Católica (3): Behrens; Barrientos, Villarroel y Valdés; Olivares y Rivera; Pescé (Soto), Fouilliloux, Tobar (Nawaski), Ramírez e Ibáñez. Entrenador, Miguel Mocciola.

GOLES: En el primer tiempo, a las 16', Ibáñez abrió la cuenta para Universidad Católica. Empató Bellomo a los 39', y a los 44', con un autogol de Villarroel, se puso San Felipe en ventaja de 2 a 1. A los 7' del segundo período, Ibáñez de penal logra el segundo tanto católico. Ramírez, a los 18' aumenta a 3 para el cuadro campeón. Cárdenas, a los 27', de penal, de nuevo igualó para los locales, y finalmente, Pedro Alvarez a los 35' aprovechó una desinteligencia de la retaguardia estudiantil para anotar el cuarto y último gol de su equipo, que fue también el de la victoria.

DESGARRADO TOBAR.— El entrenaia internacional, en una jugada totalmente casual sufrió un desgar... lo que obligo a su reemplazo por Nawaski.

El equipo sanfelipeño le dio de nuevo ayer una satisfacción a su hinchada. El éxito, a pesar del carácter amistoso del match, fue remarcable, si se considera que el derrotado es nada menos que el campeón del fútbol profesional.

Y en el análisis del cotejo hay que convenir que la victoria de los locales resultó justa, ya que si bien no dominó ostensiblemente, su labor resultó más completa, sin fallas notorias en la defensa —como ocurrió en la Católica—, y llevó como sello la tendencia al buen fútbol, que ha sido y es característica del cuadro que dirige Baldovinos.

El match en general fue agradable de ver y se jugó en un ritmo equilibrado. Esto sólo vino a variar en los últimos minutos, en que San Felipe tomó mayor contacto con la pelota, estuvo más tiempo en posesión del medio campo y como un aconsecuencia llevó cargas de mayor peligro.

Individualmente, en el equipo ganador destacó Bellomo, mientras en Universidad Católica el ala izquierda formada por Ramírez e Ibáñez capitalizó lo mejor del ataque.

Alejandro Fernández, corresponsal.)

Unión, con Grillo y Cruz, goleó 5-2 a Trasandino

Ramírez, Grillo (2) y Abello (2), anotaron por los rojos, y Aravena y Paredes, por los andinos

CANCHA; Estadio Trasandino.
PAGARON: 862 personas.
SOCIOS: Trasandino, 390.
RECAUDACION: E° 349,65.
ARBITRO: Héctor Palma (bien).

UNION ESPAÑOLA (5): Sasmay; Beltrán, Aguilera y Vargas; Cortés y Lucero; Ramírez, Abello, Landa, Grillo y Cruz.

TRASANDINO (2): Pulgar; Rodríguez, Peña y Logan; Torres y Varas; Páez, Paredes, Campos, González, y Aravena.

GOLES.— **Primer tiempo:** 23' RAMIREZ, Unión 1 x 0, y 24' GRILLO, **Segundo tiempo:** 4' ABELLO, Unión 3 x 0; 11' ABELLO, Unión 4 x 0; 17' ARAVENA, Trasandino 1 x 4; 44' GRILLO, Unión 5 x 1, y 45' PAREDES, Trasandino 2 x 5.

Pese al mal estado de la cancha, que complotó seriamente contra una mejor presentación de ambos rivales, resultó de interés, por su cerrado desarrollo, el encuentro que ayer animaron en Los Andes los conjuntos superiores de Unión Española y Trasandino. En efecto, contrariamente a lo que a simple vista pueda reflejar la cuenta, hubo lucha pareja en ambos períodos reglamentarios de juego, siendo eso sí efectiva en aprovechar las oportunidades que se le presentaron, la delantera roja visitante, donde brillaron a gran altura, los argentinos Grillo y Cruz, extosas nuevas adquisiciones del equipo de colonia. Se hizo sentir, sin embargo, en el cuadro local, la ausencia de defensa titular Barraza, el volante de apoyo Mujica y el interior derecho Guerra. De ahí que la performance cumplida ayer por Trasandino ante un adversario de los quilates de Unión Española haya sido meritoria, de acuerdo con su rendimiento en la cancha y pese, repitiéndolo, a la diferencia en el score.

Aparte de Grillo y Cruz, que se hicieron aplaudir en numerosos pasajes del encuentro, se vieron bien en el cuadro vencedor el defensa central Aguilera, el mediovolante Cortés y el internacional Honorino Landa. Cumplieron a la vez en Trasandino, Torres, en el apoyo y Páez, en la ofensiva. (LUIS GONZALEZ, corresponsal.)

EN SAN ANTONIO:

Santiago Morning y San Antonio empataron a 1

SAN ANTONIO (Corresponsal).— En el Estadio Municipal de este puerto se midieron Santiago Morning, de la capital y uno de los animadores del torneo profesional 1961, y el cuadro local, San Antonio Unido, en una brega que fue presenciada por 1.028 personas que pagaron 652,20 escudos. El pitazo final, dado por el juez Rafael Hormazábal, registró la peridad de 2 tantos por lado.

LOS EQUIPOS

Los locales formaron con: Solís; Cornejo, Guevara y R. Díaz; Valdés y Reveco; Farías, O. Díaz, Orellana, Fernández y Pino. Por su parte, Santiago Morning lo hizo así: Godoy; Villanueva, Lepe y Carrasco; Cruz y Mohor; Rodríguez, Leiva, Luques, Fuenzalida y Contreras. En el segundo tiempo, Cruz fue reemplazado por Enrique González.

LOS GOLES

Abrió la cuenta para Santiago Morning el delantero Fuenzalida, a los 28 minutos de la primera fracción. Igualó posiciones para San Antonio, Orellana, a los 41 minutos.

En el segundo tiempo, y cuando transcurrían 14 minutos, Leiva puso en ventaja de 2 a 1 a los autobuseros. Un minuto más tarde Orellana emparejó el tanteador para San Antonio.

BUEN PARTIDO

Satisfecho se retiró el público que asistió ayer el campo municipal porteño. Ambos cuadros, el local y el visitante, jugaron buen fútbol y al final compartieron los honores de la jornada. El arbitraje de Rafael Hormazábal se mantuvo dentro de los márgenes de la corrección.

En todo momento el juego mantuvo un nivel aceptable. Frente al vistoso desenvolvimiento de los hombres de Santiago, estuvo la actitud gorosa y entusiasta de sus vales, que en ningún momento cejaron en sus ambiciones. Lo demuestra el escaso tanteo, porque medió entre las conquistas de uno y otro bando.

En el equipo albinegro sobresalieron con brillo para Cruz, que ya mostró sus méritos en el Mundial, Fuenzalida, autor de uno de los tantos, y Leiva, que también hizo presente en el marcador.

En San Antonio, el zaguero Raúl Díaz tuvo una tarde. Buena expedición vieron también los defensas Pino y Orellana, este último el goleador de la tarde, con dos tanto de magnífica factura.

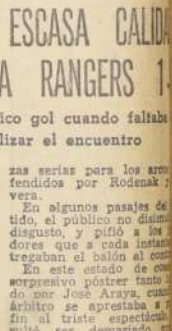

CRUZ.— Gustó su desempeño frente a San Antonio U.

EN TALCA:

EN PARTIDO DE ESCASA CALIDAD AUDAX SUPERO A RANGERS 1-0

José Araya, autor del único gol cuando faltaba minuto para finalizar el encuentro

TALCA (Corresponsal).— En un partido de escasa calidad, que no satisfizo a los 1.240 espectadores, que pagaron E° 711.820, Audax Italiano de Santiago superó al conjunto local de Rangers, por la cuenta mínima de 1 a cero. El gol fue marcado por José Araya, a los 44 minutos del segundo tiempo. Dirigió las acciones el árbitro Jorge Cruzat, que no tuvo mayores dificultades para cumplir con su cometido.

EQUIPOS

Al iniciarse el match, el entrenador Martín García dispuso la siguiente alineación para Audax Italiano: Rivera, Yori, Torres y Vial; Lespinace y Bozalla; Araya, Aguila, Salazar, Vargas y Vásquez. Rangers lo hizo de esta manera; Rodenak, Parada, Díaz y Ramírez; Azócar y Cantatore; Porcel de Peralta, Roble, Antolín Sepúlveda, Benavides y Juan Sepúlveda. Entrenador, Donato Hernández.

En el segundo tiempo, Rangers efectuó los siguientes cambios: Guido Araya por Benavides, y Carrasco por Juan Sepúlveda. Audax reemplazó a Vargas por R. Parra.

El primer tiempo finalizó con un empate a cero goles. No porque las defensas hubieran cumplido una gran faena, sino, más bien, por la exasperante inoperancia de las delanteras. Gran parte del tiempo fue empleado por los jugadores de los dos equipos en medio campo, que en ningún poco fructíferos peloteos en el momento proyectaron amenazas serias para los arcos defendidos por Rodenak y Rivera.

En algunos pasajes del partido, el público no disimuló su disgusto, y pifió a los jugadores que a cada instante entregaban el balón al contrario.

En este estado de cosas, sorpresivo póster tanto el tiempo. Dirigió las acciones el árbitro se José Araya, cuando el árbitro se aprestaba a pitar el fin al triste espectáculo, resultó ser demasiado poco para Audax. Los aficionados comentaban, al salir del estadio talquino, que el mejor resultado habría sido un empate. No porque hubiera existido una paridad en la calidad del juego, sino porque ambos

MUNDIAL DE FUTBOL

AL COMERCIO E INDUSTRIA

Se avisa a todos los proveedores que tengan cuentas pendientes con el Comité Ejecutivo del Campeonato Mundial de Fútbol 1962, que deben enviar las facturas correspondientes, antes del 15 de julio próximo, a

Casilla 2855 o a Morandé 51,

de 9 a 12.30 y de 15 a 19 horas, para los efectos de su cancelación.

EL COMITE EJECUTIVO

LONGANIZA CHILLANA $ 790 K.
ESCALOPAS de LOMO CON HUEVOS y LEC... $ 880.-Ks.

Chorizos, $ 860 kilo.
Costillar ternera ahumado, $ 480 kilo.
Salame Osorno, 2.20... pesos el kilo.
Queso cabeza chancho a la chilena, $ 880 kilo.
MANTECA, POR KILOS, $ 790.
Arrollado a la chilena, $ 1.080 kilo.
Lomo vetado, $ 980 ...
Croquetas de ternera con huevos y verduras $ 680 kilo.
Lomito de chancho $ 1.490 kilo.
Estofado de ternera $ 480 kilo.
Asado aliñado, $ 4... kilo.
Cazuela vaca Osorno $ 390 kilo.
Bistek Osorno, $ 8... kilo.
Bife Osorno, $ 880 ...
Dulce membrillo ... Watts. $ 980 ca...
211 — SALAS — ...
"Chancheria Osorno" (Vega Central)

Una sola LIQUIDACION LA MEJOR

CAMISERIA

Pañuelos en fina batista blanca satinada E° 0,24

Soquetes Stretch, colores unidos, 100 o/o nylon E° 0,69

Camisas en popelina de algodón, color blanco, cuello pegado, puños simples, números 35 al 44 E° 2,70

ZAPATERIA

CALZADO E° 8,80
Completo surtido para caballeros, en variedad de modelos y colores, desde

NIÑOS Y NIÑAS

para niños y niñas, variedad de modelos y colores, de gran duración, desde E° 1,90

ABRIGO raglan para niño, hecho en tweed, tallas 6 a 14 años, desde E° 27

MODAS

TRAJES SASTRE hechos en finos casimires y telas de gran moda. OFERTA EXCEPCIONAL a sólo E° 17

MEDIAS puro nylon, 15 denier, colores de moda E° 0,88

BLANCO

TOALLAS de fina esponja muy absorbente, dibujos variados E° 0,57

SECC. PARIS.

RECUERDE QUE NUESTRA SECCION SASTRERIA MANTIENE CONSTANTEMENTE UN STOCK DE 30 MEDIDAS DIFERENTES.

SASTRERIA.

ABRIGOS Raglan, fino paño de lana, variados colores y dibujos, surtido en todas las tallas E° 35

PANTALONES casimir peinado, colores plomo, gris marengo y café. Todas las tallas E° 11,90

VESTON Sport, tweed fantasía, espiga y gamuza, colores de moda, E° 29, E° 24 y E° 19

Peñalba

AHUMADA 252 • AHUMADA 268 • ESTADO 144

SEÑORAS CABALLEROS. NIÑOS

PELE VENDRA COMANDANDO A SANTOS, RIVAL DE UNIVERSIDAD CATOLICA

El domingo se enfrentarán en el Estadio Nacional, los equipos campeones de Chile y Brasil, por la Copa Libertadores de América. La Asociación Central insiste en árbitros neutrales para los encuentros entre Santos y la UC. Hoy se decide sobre la permanencia de Riera. Mañana será homenajeada la Selección Nacional

Futbolerías

■ Pelé viene comandando el equipo de Santos, que llegará el próximo viernes para enfrentar el domingo a U. Católica, en el primero de los dos encuentros por la Copa Libertadora de América.

■ La Federación Paulista cablegrafió a la Asociación Central su deseo de que el match del próximo domingo entre Santos y la UC, lo arbitrase un juez brasileño y a su vez que la revancha en Sao Paulo, la controlase un árbitro chileno. Pero el organismo máximo del fútbol profesional estimó poco conveniente esta fijación, e insistió en que los jueces de ambos encuentros, entre los campeones chileno y brasileño fuesen de países neutrales.

■ Universidad Católica tiene listos sus pasajes para el domingo en la noche, para trasladarse a Sao Paulo, a la disputa de la revancha con Santos, que tendrá efecto el jueves 12. Cabe destacar que, para el caso de un empate en el puntaje, el match definición se disputaría el 18, en Montevideo.

■ La Taberna Capri ha sido especialmente acondicionada para el magno homenaje que mañana en la noche le ofrecerá la Asociación Central a la Selección Nacional, por su brillante actuación en el Campeonato Mundial. Nunca antes se había preparado una manifestación tan extraordinaria a los seleccionados chilenos.

■ Fue suspendida la sesión que el Consejo de la Asociación Central iba a celebrar esta noche, y en la cual el punto principal era el asunto fijación de porcentajes para el reparto de las posibles utilidades del Campeonato Mundial. Sobre este particular conviene destacar el hecho que son varios los clubes que estiman inconveniente tratar este asunto, en circunstancias que los balances de la Copa Jules Rimet aún no estén listos. Y resulta prematuro hablar de utilidades, que hasta podría no haberlas. Sin embargo, hay otros institutos que desean haya una definición de porcentajes, antes que se sepa del monto de las utilidades.

■ La postergación de la reunión extraordinaria que iba a celebrar esta noche el Consejo del fútbol profesional, se debe al hecho que mañana los consejero en pleno deberán estar presentes en la comida que la Asociación Central le ofrecerá a los integrantes de la Selección Nacional. Y varios representantes de clubes de provincias expresaron la imposibilidad de viajar a la capital en dos días consecutivos.

■ El Comité de Ascenso tiene fijado para hoy el sorteo del calendario de la competencia de la División "B". Este sorteo se efectuará a las 20 horas, en la sede del fútbol profesional.

■ Fernando Riera se entrevistará hoy con las autoridades del fútbol nacional, para decidir la cuestión si es posible que se quede en el país al frente de la Selección, o si indefectiblemente tiene que cumplir el contrato que suscribió con Benfica de Portugal. En todo caso, y de tener que irse Riera, bien puede regresar al término de un año, plazo de su compromiso con el club portugués.

■ Colo Colo debe cumplir ahora con una gira por canchas nortinas. Los albos se presentarán en Antofagasta, Pedro de Valdivia, otras localidades del Norte Grande.

■ Galarza, delantero argentino que juega en Colombia y que fue contratado por Santiago Morning, llegará en los próximos días. El club bohemio ya le envió los pasajes aéreos para su pronta venida.

PELE, el astro incomparable del fútbol mundial, viene con su equipo, Santos, campeón de Brasil, al match del próximo domingo con Universidad Católica.

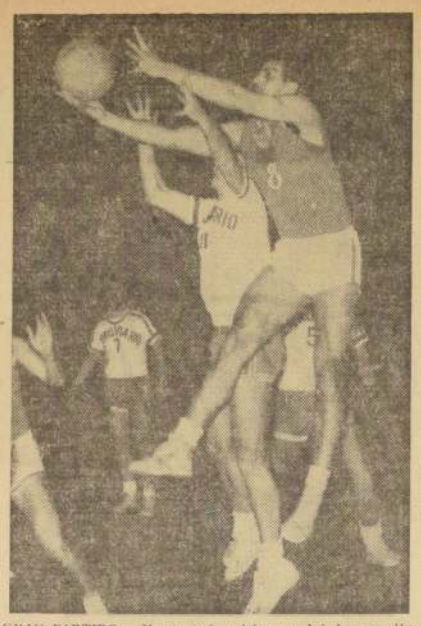

GRAN PARTIDO.— Nuevamente volvieron a brindar emoción los quinietos de Sirio y Ferroviarios, en el torneo de básquetbol de la Asociación Santiago. El match sólo tuvo una definición para los de colonia en el último minuto. En la escena, el espigado goleador de Ferroviarios, Juan Lichvnoski, trata de conseguir un rebote, obstaculizado por el zaguero Ananias, de Sirio. Vencieron los paisanos, 53 a 50.

En el último minuto, Sirio venció a Ferroviarios 53-50

En el semifondo de la reunión de ayer, Palestino superó a Internacional por 68 a 58

Con dos interesantes encuentros prosiguió ayer, en la cancha del Gimnasio Nataniel, la disputa del Campeonato de Básquetbol Masculino de Santiago, en División de Honor.

En el primer partido de la mañana, Palestino superó en trayente brega a Internacional por la cuenta 68 a 58, después de haber hecho suyo el primer tiempo por 33 a 24 en el indicador.

La anotación de equipos y puntos en este lance fue: PALESTINO (68): Bravo 8, J. Gianoni 4, Díaz 10, Dante Gianoni 24, Tapia 16 y Schneider 6. Total: 68. INTERNACIONAL (58): S. Lichnowsky 12, Herrera 2, Pinochet 2, Pefia 4, Gilberto 8, Garay 16, Maldonado 6 y Herrera 8. Total: 58.

En el match de fondo, Sirio, sacando a relucir su veterana cancha y experiencia derrotó en el último minuto de juego a Ferroviario, por 53 a 50, después de haber superado a su digno antagonista por un solo punto de diferencia' 26 a 25, en el período inicial.

Defendieron y anotaron puntos por sus respectivos cuadros: en SIRIO (53): J. Fagre 9, Ananías 3, J. Auad 19, García 3, Abumohor 4 y Urzúa 4. Por FERROVIARIOS (50): Lichnowsky 25, Castro 9, Rivas 8, Guzmán 6, Retamales 4 y León O.

Enrique Orellana, campeón del Torneo Abierto de Golf

Doscientos 90 golpes anotó el destacado profesional. Segundo se clasificó Anisio Araya, con 301. Arturo Mori fue el mejor "amateur"

Con el triunfo del profesional Enrique Orellana por el buen margen de 11 golpes sobre Anisio Araya, finalizó ayer en las canchas del Club de Golf de Los Leones el campeonato abierto Los Leones, en el que participaron 24 competidores, entre ellos también aficionados.

Las vueltas del destacado golfista fueron de 73 y 71, o sea, un total igual al par de la cancha, registro meritorio considerando el estado del terreno, especialmente en la mañana.

Luciano Calderón, que estaba segundo en la primera etapa, en cambio retrogradó clasificándose sólo tercero, mientras que Araya superándose hizo 78 y 70 contra 84 y 71 suyos.

Arturo Mori, confirmó su calidad entre los jugadores aficionados anotando 310 palos en la séptima clasificación general y con 76 y 74 en la rueda de ayer.

Finalmente, nay que poner de relieve la estrecha brega entre los aficionados con handicap, que se definió por el triunfo de Juan P. Velasco con 299 palos, sobre 302 de Arturo Mori.

CLASIFICACION.— Las tres primeras clasificaciones fueron 1.o) Enrique Orellana, 290; 2.o) Anisio Araya, 301, y 3.o) Luciano Caldeión, 305.

Muy superior...(De la 1a. Pág.)

plantear el partido, esperar otra cosa, que el dominio absoluto de Boca Juniors.

Entregó el medio campo. No lo luchó, no lo disputó jamás. Era fácil advertir que los boquienses, con Orlando y Rattin, como volantes, ayudados por Pizutti, no tenían mayores problemas en el traslado de la pelota, de un sector a otro. Valentín era una complicación sin solución para dos o tres defensas que siempre tuvo encima. Si el marcador no fue más abultado, ello se debió a la gran labor que cumplió Santander y los "palos" en los 45 minutos iniciales. El piloto brasileño, es un hombre de gran sentido de penetración. Agil, veloz, de buen físico, dispara a la carrera y siempre está atento buscando el hueco preciso. Quizás si el mismo Valentín y Orlando —gran defensa de Brasil en Suecia—, le dan otra tónica al fútbol de hoy de Boca Juniors. Lo propio realiza Marzolini, el zaguero izquierdo internacional. Fútbol rápido, de buen toque al balón y de inmejorable técnica.

Pues bien, a este fútbol, a esta manera de jugar, indiscutiblemente que Colo Colo, ayudó, en gran parte. Con una preparación física deficiente. Con incrustaciones de otros clubes —Valentini, R. Díaz y Hoffman—, pareció a ratos el cuadro albo un fantasma en el campo. Sin trabazón, sin coordinación en ninguna de sus líneas.

El gol, casi al finalizar el primer tiempo, de Valentín, puso un poco de justicia a la labor de ambos cuadros en el campo. Pero una justicia relativa. Mucho más merecían los argentinos que este escuálido uno a cero. Había que esperar la segunda fracción. Esta llegó y puso las cosas en su lugar.

La inclusión de Ernesto Grillo como insider izquierdo, permitió ver un trio central —Grillo, Menéndez y Pizzuti— que nunca tuvo Argentina en Rancagua en el Torneo Mundial. Laborioso, técnico, luchador, el piloto, ex defensor de River, se puso a tono con sus compañeros de ala y formaron un terceto de grandes quilates. El bloque defensivo albo, con esta formación boquense se desorientó aún más.

Hubo largos pasajes del segundo tiempo, que Boca, controló el balón, lo jugó con libertad, sin entregarlo, sin perderlo y los jugadores albos, sólo miraban este accionar. Sin atinar a nada. Como si el físico les pesara en la reacción para intentar algo.

Había un solo cuadro en la cancha, y éste era el argentino. El gol de Grillo, de perfecta sincronización y ejecución, fue una demostración clara que Colo Colo no tenía ya defensa. El cansancio se podía apreciar en forma notoria.

Y luego el gol de Menéndez, en un perfecto 1-2 con Ferrini, jugador que entró en el segundo tiempo. Hasta eso tuvo Boca, reservas que actuaron al mismo ritmo de los titulares, sin hacer decrecer la calidad. En resumen, un partido donde sólo tuvimos la oportunidad de apreciar el buen camino que ha tomado Boca Juniors, y la mala política de nuestros dirigentes, que por hacer algunos pesos más, exponen el bien ganado prestigio del fútbol chileno, al confrontarlo con equipos extranjeros, sin tener la suficiente capacidad para realizar un buen papel. Que sirva de ejemplo.

HOMENAJE DE DESPEDIDA A JORGE TORO.— Antes de iniciarse el cotejo internacional, la directiva de Colo Colo, por intermedio de su presidente, Jovino Novoa, hizo entrega de una medalla de oro recordatoria al jugador Jorge Toro, que en breve viajará a Italia para incorporarse al Sampdoria del torneo itálico. Toro fue saludado por todos sus ex compañeros en el centro de la cancha del Estadio Nacional y recibió una cariñosa ovación de despedida.

ALFREDO LEONEL PARRA

Ofrecimiento a Sire para enfrentar a Eder Jofré

Formalizó el manager y apoderado del campeón mundial, Alberto Katzenson.— La pelea se efectuará en el curso de este mes, en la categoría pluma, en el Estadio Pacaembú, de Sao Paulo.— Hoy rinden prueba de suficiencia los de la triple reunión internacional pugilística del viernes en el Caupolicán.— Domingo Rubio irá a descansar una temporada al sur.— Santiago partió premios a sus campeones Novicios, de los Barrios y Veteranos de 1961. Luis Rodríguez, de Cuba, y Jorge Fernández, de Argentina, segundo y tercero en último ranking mundial de retadores del peso welter, se enfrentarán en septiembre en Nueva York

Boxeo al DIA

■ Abelardo Sire, el experimentado púgil profesional santiaguino, acaba de recibir un ofrecimiento que resulta para él, y su carrera deportiva, uno de los más importantes de su dilatada trayectoria boxeril. El de enfrentar en el curso de este mes, a proposición formal de Alberto Katzenelson, empresario y manager de Eder Jofré, a su célebre pupilo.

Es encuentro de Sire con el actual campeón mundial de la categoría gallo se realizaría en el Estadio Pacaembú, de Sao Paulo, y en el peso pluma, división que puede hacer perfectamente Eder Jofré.

■ En principio, según sabemos, este ofrecimiento ha sido aceptado por Abelardo Sire y su manager y representante, Raúl Villalón, quedando por resolverse sólo pequeños detalles de forma, para su total oficialización.

Sire, que no ha dejado de entrenar este último tiempo, haría viaje a Brasil con Villalón a mediados de este mes, a fin de aclimatarse convenientemente para el gran compromiso.

■ Esta tarde, a partir de las 18 horas, rendirán prueba oficial de suficiencia ante los miembros de la Comisión de Boxeo Profesional, en el Gimnasio de la Federación Chilena de Boxeo, los pugilistas encargados de animar la reunión profesional triple del viernes próximo en el ring del Teatro Caupolicán.

■ Cumplirán con esta exigencia reglamentaria, Abelardo Gutiérrez y Elías Vargas, llamados a protagonizar el primer combate de fondo, a 10 rounds, de la velada; el chileno Fernando Azócar y el argentino Adán Gómez, que ocuparán a continuación el cuadrilátero y el chileno Manuel Hernández y el argentino Alberto Villafior, que harán el match de fondo del programa.

Por disposición de la empresa promotora del espectáculo los precios que regirán para esta reunión serán populares: 600 pesos la galería; 1.200 pesos el anfiteatro, y 3.000 pesos la platea.

■ Un merecido descanso, con cambio de clima y ambiente que complete su total recuperación, se tomará Domingo Rubio. El joven pugilista nacional está haciendo maletas para dirigirse al sur de Chile y permanecer una temporada en un fundo de los alrededores de San Carlos, en la provincia de Ñuble, de propiedad de unos familiares suyos.

■ Significativos contornos alcanzó en la tarde de ayer, en la sede de la Asociación Santiago de Boxeo, el acto de repartición de premios y proclamación de campeones metropolitanos que llevó a efecto la referida entidad.

Fueron homenajeados, recibiendo sus respectivos diplomas, los campeones de los Torneos de Novicios, de los Barrios y Veteranos de la capital, en 1961.

■ NUEVA YORK, 1.o (UPI).— El aspirante cubano a la corona de los pesos medionmedianos, Luis Rodríguez, probablemente se enfrente al argentino Jorge Fernández, en septiembre próximo.

Harry Marckson, gerente general de boxeo del Madison Square Garden, dijo hoy que "debido a la impresionante victoria por nocaut que obtuvo el púgil cubano el sábado por la noche sobre el peso mediano Ace Armstrong, así como su buen historial y elevada clasificación, debe medirse con Fernández para que éste pueda mantener su aspiración a un combate por el título de la división".

En el último escalafón de la revista "The Ring", Rodríguez aparece en segundo lugar entre los retadores de la división de los 66,68 kilos (147 libras), y Fernández ocupa el tercero.

Rodríguez, de 25 años de edad, es compañero de plantel de Ralph Dupas, de Nueva Orleans, que se enfrentará al campeón Emile Griffith por la faja el 13 de julio, en Las Vegas, Nevada.

Si Dupas conquistara el título en dicho combate, se duda que se le permitiera defenderlo contra Rodríguez, pero si Griffith retiene la corona, parece casi seguro que se lleve a cabo su encuentro con el cubano.

En la pelea del sábado, ofrecida por televisión y efectuada en el Madison Square Garden, Rodríguez echó por tierra el prestigio de Ace Armstrong de ganar por sus fueros en el cuadrilátero.

ABELARDO SIRE: aceptó, en principio, un combate con Eder Jofré, en el Estadio Pacaembú, de Sao Paulo, durante el mes de julio en curso.

EDER JOFRE: campeón mundial gallo que ha ofrecido pelea al chileno Abelardo Sire, en la categoría pluma.

CABO SAUL SUAZO SE IMPUSO EN CROSS

El cabo de Ejército, Luis Suazo se impuso en el cross realizado ayer por la Federación de Pentatlón, como preparación para futuras competencias de este deporte, en los faldeos del cerro San Cristóbal. En especial en el Mundial de octubre próximo en México, en el que es posible que intervenga un equipo nacional.

El ganador registró 15'55,3", para los 4.000 metros de campeones. En el resto de las clasificaciones: 2) capitán Luis Gallo, 16'04,2; 3) subteniente (Car.), Aquiles Glofka, 16'08"; 4) subteniente (Car.), Manuel Salgado, 16'27,22; 5) subteniente (Ej.), Leonardo Lister 16'33"; y 6) aspirante (Car.), Zacarías Cerda, 17'.

NOVICIOS.— En esta categoría ganó Patricio Quiroz (Car.), 16'03,3"; 2) aspirante (Car.), Patricio López, 16'05,6"; 3) aspirante (Car.), Pablo Ruiz, 16'39"; 4) cabo (Ej.), Oscar Gallardo, 16'31,2"; y 5) cabo (Ej.), Pedro Aguilera, 17,01,1".

Las competencias de pentatlón proseguirán el 14, 15 y 16, con un tritlón para campeones (esgrima, tiro y natación), y con un bitlón para novicios (tiro y natación), el 15 y 16.

PENTATLETA, cabo Saúl Suazo, que se impuso ayer en el cross, campeones, de la Federación de pentatlón.

Universitario mantiene su condición de líder e invicto en el sur

CONCEPCION (Por teléfono).— Por la 10a. fecha del torneo regional sureño de fútbol se registraron los siguientes resultados: en Concepción, Lord Cochrane, 2 — Gente de Mar, 1, y Universitario 2 — F. Vial 2; (cabe destacar que el equipo universitario pudo mantener su condición de invicto en un match que perdía por 2 a 0, hasta faltando 5 minutos para su término); en Talcahuano, Huachipato, 1 — Temuco, 1 y Marcos Serrano, 4 — San Vicente 2; en Schwager, Naval, 2 — Schwager, 1, y en Los Angeles, Lota 2 — Los Angeles, 1.

Conforme a estos resultados el puntaje quedó así: Universitario, 16 puntos; Lota 13; Temuco y Naval 12, Marcos Serrano, 11; Schwager 10; Los Angeles, F. Vial y Huachipato, 9; San Vicente, Flap y G. de Mar, 6 y Lord Cochrane, 2 puntos.— (Juan Julia, corresponsal).

SERGIO AGUILERA.— Triunfó claro y convincente logró en Concepción al superar por nocaut técnico a Iván Obreque.

Por K. O. T. ganó Aguilera a Obreque

Sergio Aguilera, el invicto peso pluma santiaguino, ganó por nocaut técnico a Iván Obreque, crédito penquista, en el combate que ambos realizaron el sábado en el Gimnasio de la Universidad de Concepción. En el semifondo de la velada, Guillermo Romero superó por nocaut técnico, también en el sexto asalto a Arnoldo Cancino, de Concepción.

Escaso público concurrió a la velada, que en líneas generales, agradó, más que nada por la faena que cumplió Aguilera, el invicto pupilo de Raúl Villalón. Bien armado, con bastante variedad de golpes, superior en conocimientos, dominó Aguilera netamente a su eventual adversario. Su victoria por ello resultó totalmente ajustada a lo que aconteció en el ring. A poco de comenzada la 6a. vuelta y cuando ya Aguile tenía prácticamente asegurado el triunfo, recibió Obreque un golpe que le abrió una herida en la ceja izquierda, a cuyas consecuencias el referee no le permitió seguir peleando.— (Juan Julia, corresponsal).

SANDINO ROCHA GANO COMPETENCIA DE TIRO AL BLANCO CON FUSIL

Sandino Rocha, del Club San Bernardo, fue el vencedor de la competencia de tiro al blanco con fusil de guerra efectuada ayer en el Polígono de Recoleta, por la tercera rueda de suficiencia en III Categoría de la Asociación Provincial de Tiro al Blanco de Santiago.

Los resultados de esta reunión fueron: 1.o Sandino Rocha, Club San Bernardo, con 82 puntos; 2.o Hermógenes Muñoz, Club Famae, con 81; 3.o Alicia Pelikan, Club San Bernardo, con 80; 4.o Sergio Bustamante, Club Caja-Ferro, con 78; 5.o Juan Pelikan, Club San Bernardo, con 77; 6.o Rafael Gutierrez, Club San Bernardo, con 77; 7.o Sergio López, Club Famae, con 77; 8.o Eduardo Menéndez, Club Santiago, con 74; 9.o Luis Duarte, Club Defensores, con 74, y 10.o Juan Flores Club San Bernardo, con 72 puntos.

MUNDIAL DE FUTBOL

MUSEO DEL CAMPEONATO

El Comité Ejecutivo del Campeonato Mundial de Fútbol —Copa Jules Rimet 1962— Chile, en el deseo de ofrecer un grato recuerdo a la ciudadanía de tan magno acontecimiento, acordó ir a la fundación del Museo "Mundial Carlos Dittborn 1962" que ofrezca una visión completa y objetiva de dicho Campeonato.

Para lograr el fin deseado, el CECH solicita la cooperación del comercio, industria y particulares que hayan fabricado cualquier artículo con motivo del Mundial, tengan a bien hacerlo llegar a la secretaría del Comité —MORANDE 51—, para ser exhibidos junto a los recuerdos: banderines de los países finalistas; trofeos, implementos deportivos de la Selección Chilena, fotografías de los equipos y de los 32 partidos disputados, cintas magnetofónicas de los mismos en diferentes idiomas, películas, recortes de prensa mundial, etc...., y todo lo relacionado con el Campeonato Mundial de Fútbol, cuya organización y desarrollo constituyó motivo de legítimo orgullo para Chile entero.

EL COMITE EJECUTIVO

PANTALONES de SKI nacionales e importados donde Leo Schanz MERCED 535 Fono 31602

Regale UN RELOJ SUIZO

10 SIN PIE MESES PLAZO

EL RELOJ SUIZO ALAMEDA 1137 SUBTERRANEO

Leonel Sánchez, dando una prueba más de que los humos no se le han subido a la cabeza, ha tenido un hermoso gesto para sus ex compañeros de trabajo en este diario. Hizo espontánea cesión de la artística copa que instituyeran los hermanos Lina y Carlos Acevedo, propietarios de la Boite "Orleans", para el jugador chileno que marcara el primer gol en el partido Chile-Suiza por el último Campeonato Mundial de Fútbol, y que se adjudicara, para ser disputada en un encuentro amistoso entre el Deportivo Orleans y el Deportivo Nocturno de LA NACION. Y fue aún más lejos. Se ofreció para dirigir como árbitro dicho partido. De más está decir que la donación y el ofrecimiento del crack nacional fueron aceptados de inmediato, fijándose para el jueves próximo, a las 14.30 horas, la fecha de realización del lance en cuestión. EN EL GRABADO, los hermanos Acevedo hacen entrega del trofeo ganado por Leonel Sánchez, al regidor Pedro Cano, nombrado depositario del mismo, por común acuerdo de las partes, mientras observa el acto, como testigo, el colega Raimundo Loezar Moreno.

En Europa admiran espíritu deportivo de público chileno

Comité Ejecutivo del Mundial recibió encomiástica comunicación desde Bélgica en tal sentido. Por su parte, el Comité agradeció y felicitó al Cuerpo de Carabineros por colaboración prestada durante el Torneo Mundial de Fútbol.

El Comité Ejecutivo del Campeonato Mundial de Fútbol ha recibido una comunicación desde Amberes, Bélgica, firmada por el señor J. Van Roy, en la que felicita al equipo chileno de fútbol por su victoria ante Yugoslavia, donde "demostró la posibilidad de ganar un match que todo el mundo consideraba perdido, ya que sólo contaba con nueve jugadores en buenas condiciones".

Las felicitaciones del admirador belga se hacen extensivas al "espíritu deportivo del público chileno". Concluye la carta señalando que "el renombre de un país depende de muchas cosas, pero el mejor tipo de publicidad que ustedes habrían podido conseguir fue la actitud que tuvo su público en los estadios". El autor de la carta vio el partido Chile-Yugoslavia por televisión, en Amberes.

Por su parte, el Comité Ejecutivo del Mundial dirigió una comunicación al Director General de Carabineros, general Arturo Queirolo, para hacerle presente "los agradecimientos más fervientes y la felicitación más calurosa por la perfecta, eficiente y brillante actuación que durante todo el Campeonato Mundial correspondió al Cuerpo de Carabineros, que usted prestigia en su Dirección".

La comunicación —que lleva la firma de Juan Goñi, presidente del Comité Ejecutivo— termina manifestando que "como chilenos nos sentimos orgullosos de nuestro Plantel de Carabineros, satisfacción que se nos redobló al recibir de cientos de dirigentes internacionales igual opinión".

Falleció Hernán Chamorro, dirigente de San Fernando

SAN FERNANDO, 30.— Hoy falleció en esta ciudad el dirigente de Ferrovitarios Hernán Chamorro, de efectiva labor en el deporte aficionado. Sus funerales se efectuarán mañana, a las 10 horas.— (SILVA, corresponsal.)

Afeitarse con una crema especial es mejor...

porque humedece y ablanda la barba convirtiendo la afeitada en un placer.

...Afeitarse con Crema Williams es mucho mejor

porque, conteniendo extracto de lanolina, evita las irritaciones provocadas por la hoja y conserva la juventud del cutis.

...y cuesta apenas 10 pesos por afeitada!

Usted no tiene por qué someterse a la tortura de afeitarse con un jabón común. Comience mañana mismo a afeitarse con la espuma fresca... abundante de

CREMA DE AFEITAR

williams

En venta en todas las farmacias.

— y para ese "no se qué" que las mujeres admiran... use

Ice Blue AQUA VELVA

la moderna loción para después de afeitarse que refresca y revitaliza el cutis.

¡LISTOS...YA...! Partida de la segunda serie de los 400 metros planos del Torneo de Novicios, que finalizó ayer en el Estadio Nacional, y que se adjudicó el rancagüino Héctor Soto, a quien se ve partir en la última pista, a la derecha. Ayer se impuso también en su serie de los 800 metros con 2'11"3.

COLO COLO Y LA "U" GANARON TORNEO ATLETICO DE NOVICIOS

En el resultado presuntivo del puntaje final, hubo diferencia a favor de los albos, que podría modificarse. Pocos competidores ayer en el Estadio Nacional

La etapa final del torneo de atletismo para novicios que se efectuó ayer en la mañana en el Estadio Nacional no alcanzó el meritorio relieve de la jornada inicial del sábado ya que a pesar del agradable sol de la mañana, la animaron no más de 56 competidores. Muy pocos para una generación que busca futuro en las diversas pruebas, y que por esta condición debe superarse si quiere alcanzar éxito. Y no son precisamente una demostración de ello, estas ausencias numesas que las inscripciones acusaron ayer. Con razón el activo presidente de la Asociación Santiago y ex figura internacional de la pista Jorge Ehlers, se manifestó molesto en breves frases para LA NACION al expresarnos: "Realmente no hay cómo remecer este ambiente. Se le ofrece competir y no lo hacen. Si nos despreocupamos de una actividad constante, seguramente se observará y con acritud. Lamentable que esto ocurra entre los que se inician en el atletismo".

■ **PABLO VEGA.** Así y sin que pudiere pedirse cifras altas a los debutantes, hay que destacar al colocolino Pablo Vega, que además de imponerse en los 400 metros vallas con 1'06 2/5, actuando solo y con pocos rudimentos técnicos, ganó después la segunda serie de los 200 metros en 26' y el salto largo con 5.43 metros, que dicen más que nada de su entusiasmo. Es precisamente el exceso de actuaciones de este atleta lo que provocará dificultades en el puntaje obtenido por su equipo, ya que sólo intervino en 3 pruebas mas una posta, y lo hizo en 4 individuales contando los 100 metros del día anterior. Pero el joven atleta tiene dinamismo y vigor de acción que deben orientarse como conviene. Marcos Roldán tiene una interesante faena para pulirlo.

■ **OTROS REGISTROS.** En orden de calidad estuvieron los 27.40 metros de Antonio López, albo también como Vera, que el sábado se había impuesto en el dardo. Enseguida agradó la disposición de Jorge Piugn, otro colocolino, que ganó el triple con 11.99 metros en el último ensayo, y dentro de un desempeño parejo y con atisbos de estilo. Superó a Eleuterio Jaramillo, de la "U" que llegó a 11.9 metros, pero rechazando más de 30 centímetros más atrás de la tabla lo que no pudo corregir. También seguimos con atención la actuación de los rancagüinos Héctor Soto y Boris Laguna, que ganaron las series de los 800 metros en 2'11" 3/5 y 2'12" 4/5, con paso suelto el primero y más vigoroso el segundo pero sin exigirse al máximo. Tiene marcas más bajas en sus entrenamientos y extrañaron la pista barrosa. Ganaron asimismo: el martillo, Héctor López, 17.38 metros, y la posta 4x400 metros Colo Colo con su equipo A que corrió en 3'56" 3/5. Los albos sólo tuvieron como adversario a Universidad de Chile que registró 3'57" 3/5 y al conjunto B.

■ **DAMAS.** Bien Silvia Domínguez, liviana de movimientos en el alto, donde pasó 1.15 metro; Francisca Torres lanzó el disco a 19.21 metros, actuando sola. Elena Mansilla también de la "U" la bala con 9.04 metros a Rosa Molina, la promesa de la jabalina que esta vez se vio afectada de un codo y algo nerviosa inexplicablemente, llegando a 8.63 metros. Las estudiantas se adjudicaron asimismo la posta corta en 1'00" 3/5 con Eliana Morales, otra cara nueva de aptitudes, como finalista.

■ **PUNTAJES.** Los cómputos finales son éstos, aunque sujetos a revisiones por los motivos que damos a conocer: varones: 1.o) Colo Colo, 9.993; 2.o) "U" 9.580; 3.o) UTE, 6.874; 4.o) UC 5.038; 5.o) A. Santiago, 2.851 y 4.o) Green Cross, 590 puntos. Damas: U. de Chile, 3.700 puntos.

MARAVILLOSO ESTRENO EN

FENSA COLOR

a sus cualidades de alta calidad y de gratísima utilidad para el hogar, ahora los REFRIGERADORES FENSA agregan un bellísimo motivo de DECORACION PARA INTERIORES, con sus colores.

ROSA PALIDO - CELESTE - GRECIA

Adquiera Ud. su REFRIGERADOR FENSA en el color que mejor armonice con los tonos de su COCINA, REPOSTERO, COMEDOR O LIVING.

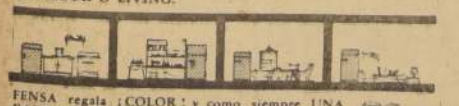

FENSA regala ¡COLOR! y como siempre UNA BATERIA PORCENTHAL DE COCINA POR LA COMPRA DE CADA REFRIGERADOR.

RIVIERA 9 1/2 PIES MONTERREY 7 1/2 PIES
ACAPULCO 5 1/2 PIES

Véalos y adquiéralos donde su DISTRIBUIDOR FENSA

Fensa DURO CON EL QUE DURA MAS

C. K. Yang ganó torneo de decatlón de USA: 8.249 puntos

TULARE, California, 1.o — (UPI). — C. K. Yang, de Formosa, estudiante de la Universidad de California en Los Angeles, ganó esta madrugada la corona del decatlón de la Unión Atlética Amateur Nacional, por segunda vez, pero no logró éxito en su intento por establecer un récord mundial.

Yang logró un total de 8.249 puntos, frente a los 7.673 logrados por el anterior campeón, Pal Herman, del Westmoni College, de Santa Bárbara, California, y los 7.226 puntos de Steve Pauly, de la Universidad Estatal de Oregón.

Como los dos principales decatletas norteamericanos, Herman y Pauly se clasificaron para el derecho a enfrentar a los rusos posteriormente este mes en la Universidad Stanford.

Yang comenzó a usar la nueva garrocha de fibra de vidrio esta primavera, con la esperanza de que ella le llevaría a un récord. En efecto, logró salvar la vara a la altura de 14 pies y una pulgada, o sea, casi tres pulgadas más que su anterior mejor salto en competencias de decatlón, pero chocó con la vara en sus tres intentos por salvarla a la altura de 14 pies y 6 pulgadas.

Pero enseguida Yang no logró igualar sus mejores marcas para el lanzamiento de la jabalina ni la carrera de los 1.500 metros. También estuvo fuera de forma para los 110 metros vallas y para el disco.

SUZUKI · MITSUI VENCE EN INGLATERRA

RESULTADO DE LA CARRERA "Grand Prix International Championships" en la isla Man, Inglaterra.

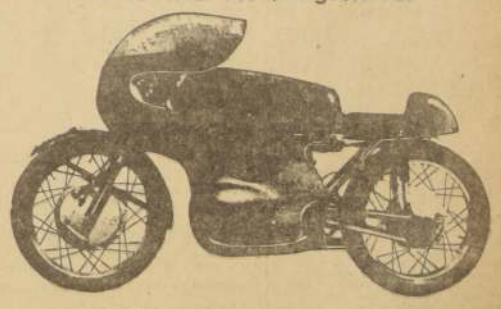

1º E. Degner en Suzuki Mitsui
5º Mitsuo Ito en Suzuki Mitsui
6º Michio Ichino en Suzuki Mitsuí
8º Seiichi Suzuki en Suzuki Mitsui

En esta carrera se entregaron premios a:

1º- Fabricante de Suzuki - Mitsui.

2.- Mayor pique - E. Degner, en Suzuki - Mitsui.

3.- Mayor velocidad - E. Degner, 144,84 km. h. en Suzuki Mitsui.

Consulte precios de venta y facilidades en

DIMERCO: Agustinas 1235 - 4º piso

SOC. COMERCIAL MITSUI CHILE LTDA.
Agustinas 1235 — 7º Piso

RESULTADOS HIPICOS de TODO el PAIS

HIPODROMO CHILE

PRIMERA CARRERA

1.o ESTERUZELA (4), 56; por Vendedor y Esmirna; del haras El Laja; jinete, Luis Muñoz 26693
2.o La Escocesa (10), 54; J. Toro ... 8307 1,01
3.o Excelsa (5), 54; R. Madariaga . 7979 1,18
4.o Connie (3), 56; L. Hevia 12220 0,70
5.o Quita (13), 53; O. Hermosilla .. 883 9,72
6.o Snake (15), 54; G. Jorquera .. 12908 0,67
7.o Magdalena (11), 53; S. Meneses . 2297 3,74
8.o Varinia (14), 54; M. Salas 12881 0,71
9.o Ventisca (17), 52; L. Marchant . 1046 8,30
10.o Poética (6), 54; J. M. Aravena 1542 5,57
11.o Itala (8), 52; J. Gonzáles 2648 2,15
12.o Ghislaine (7), 50; M. Pilar 1053 8,13
13.o Retocada (14), 54; O. Muñoz .. 3631 2,83
14.o Clavelina (2), 54; C. Ojeda 5535 1,71
15.o Marité (12), 50; G. Mqueira 4723 1,92
16.o Jorgelina (9), 52; A. Salas 1434 3,98
17.o Amber (1), 50,7; B. Parra 663 8,92
18.o Vima (18), 52; H. Neira 713 12,04

116038

GANADA por 5 cuerpos; el 3.o a 1 1|4 cuerpo; el 4.o a 2 1|4 cuerpos; el 5.o a 2 cuerpos, y el 6.o a 1 1|2 cuerpo.
Tiempo: 1.34
Corrieron todas.
Preparador: Artagnán Ramírez.
DIVIDENDOS: E° 0,23 y 0,13; 0,27 y 0,29.
En Viña: E° 0,34 y 0,17; 0,21 y 0,22.

DESARROLLO. — Casi desde la largada se impuso Esteruzela, que ocupó esa colocación a la altura del poste de los 900. La favorita galopó su compromiso sobre La Escocesa, que atropelló, y Excelsa, que vino siempre entre los punteros

SEGUNDA CARRERA.— 1.400 metros.— 8a. serie.

1.o ACAPULCO (6), 53; por Holmbush y La Vicentina; del stud Uña y Carne; jinete, Carlos Galdames .. 3950
2.o Calpe (11), 51; G. Meneses .. 14567 0,46
3.o Miss Amarva (13), 50; O. Hermosilla 8365 1,05
4.o Abanderado (15), 47,5; A. Salas . 14172 0,47
5.o Dactilógrafa (9), 52; R. Neira .. 8063 0,93
6.o Cecilia Ida (3), 54; V. Barra .. 6821 0,98
7.o Reina del Fuego (10), 52; F. Muñoz 4042 1,65
8.o Onerosa (8), 54; L. Hevia 11900 0,61
9.o Goyita (7), 53; B. Calvo 1748 3,81
10.o Merluza (6), 52,5; S. Meneses .. 8086 0,82
11.o Llomén (14), 49; L. Muñoz 1516 4,49
12.o Berrigulta (2), 54; J. Gonzáles .. 4546 1,47
13.o Apenado (1), 54; G. Saavedra .. 3787 1,76
14.o Lavandero (4), 54; F. Suáres .. 3412 4,72

90083

GANADA por 1 3|4 cuerpo; el 2.o a 1 1|2 cuerpo; el 4.o a 1|2 nariz; el 5.o a 3 cuerpos, y el 6.o a 1 1|2 cuerpo.
Tiempo: 1.26.
Retirada: La Joya (12).
DIVIDENDOS: E° 1,60 y 0,53; 0,30 y 0,28.
En Viña: E° 2,16 y 0,56; 0,26 y 0,13.

DESARROLLO. — Reina del Fuego y Celaje salieron adelante, pero a los pocos metros era Acapulco el que comandaba las acciones, corriendo con más de tres cuerpos sobre el lote. En tierra derecha, el puntero se afirmó y ganó fácilmente.

TERCERA CARRERA.— Octava serie — 1.400 metros.—

1.o (6) PASO AL REY, 52, por Faubourg y Badrú Vidur, del Stud El Rosarino; jinete, Gabriel Saavedra 12147
2.o (9) Celaje, 50; D. Cerda 6598 1,28
3.o (3) Spartana, 54,5; R. Castillo 17441 0,48
4.o (5) Vino Dulce, 52,5; H. Salas 26502 0,32
5.o (7) Speedy Gal, 52; Jn. Toro 3479 1,54
6.o (2) Ana Patricia, 55; O. Muñoz 4488 1,88
7.o (1) Paquita, 56; V. Espinoza 4482 1,88
8.o (8) Bodegulta, 50,5; J. Adaame 3611 2,34
9.o (10) Dionisio, 50; Alb. Salas .. 13006 0,65
10.o (4) Libertario, 54; J. Gonzáles 5158 1,64
11.o (13) Obscurito, 49; H. Pilar .. 8337 1,01
12.o (12) Taladro, 49,5; E. Guajardo 6792 1,24

114031

GANADA por 5 1|2 cuerpos, el 3.o a un cuerpo, el 4.o a 3 cuerpos, el 5.o a 1 1|2 cuerpo, el 6.o a 1 1|2 cuerpo.
Tiempo: 1.26 2|5.
Retirado el (11) Jeresano.
Preparador: Oscar Silva.
DIVIDENDOS: E° 0,69 y 0,31; 0,38 y 0,32.
EN VINA: E° 0,91 y 0,26; 0,30 y 0,21.

DESARROLLO. — Spartana salió al frente, pero fue desplazada por Paso al Rey que tomó la punta y se vino fácilmente en demanda del disco con casi 6 cuerpos sobre Celaje

CUARTA CARRERA.— 1.200 metros — Handicap para cuatro años y más.

1.o (1) TANTEO, 59, por Talmado y Linda Rosa, del señor Sergio Barriga; jinete, Eduardo Soto 15672
2.o (12) Pircano, 49; Alb. Salas ... 16039 0,31
3.o (4) Señorita Trini, 57,5; Jn. Sandoval 3654 2,25
4.o (8) Tri Suiara, 54,5; G. Farfán 25502 0,32
5.o (3) Nereidita, 42; S. Escudero 5121 1,29
6.o (11) Temucana, 50,5; H. Olguín 12260 0,67
7.o (2) Lady Tau, 51; J. Adaame 1908 0,64
8.o (7) Afanosa, 58; Feo. Guzmán 1235 1,29
9.o (9) B. Rojo, 54; C. Galdames 8190 1,00
10.o (5) Avanzada, 57; A. Jaque 4611 1,76
11.o (10) Tiberio, 54; O. Muñoz 5627 1,41
12.o (6) Teatino, 56; R. Neira 11015 0,64

111084

GANADA por 2 1|2 cuerpos, el 3.o a 3 cuerpos, el 4.o a un pescuezo, el 5.o a 2 1|2 cuerpos, el 6.o a 2 1|2 cuerpos.
Tiempo: 1.14 1|5.
Corrieron todos.
Preparador: Agustín Gutiérrez.
DIVIDENDOS: E° 0,53 y 0,20; 0,17 y 0,35.
EN VIÑA: E° 0,68 y 0,26; 0,18 y 0,40.

DESARROLLO. — Al igual que la competencias anteriores, Tanteo tomó la punta casi en la largada y ganó de un canter a Pircano, que lo persiguió casi todo el recorrido

QUINTA CARRERA.— 1.500 metros, para potrancas de tres años ganadoras hasta de dos carreras

1.o (2) REMUSAT, 56, por Blue Fox y Agrarian Law, del señor M. del Campo; jinete, Gustavo Farfán 45332
2.o (6) Off Set, 48; L. Muñoz 6731 3,00
3.o (10) Palmeta, 52; L. Canuis 11833 0,87
4.o (4) Chaqueta, 50; R. Neira 3410 1,97
5.o (3) Viajada, 52; P. Muñoz 4202 1,60
6.o (7) Homará, 61; J. Adaame .. 2266 2,97
7.o (5) Excel, 50; G. Saavedra 3085 2,18
8.o (11) Tarniana, 48; N. González 2289 2,94
9.o (1) Jordania, 52; J. Gonzáles 6816 0,99
10.o (8) Hasta Luego, 48; G. Meneses 1003 2,53

109852

GANADA por 5 cuerpos, el 3.o a 1 3|4 cuerpo, el 4.o a 4 1|2 cuerpos, el 5.o a un cuerpo, el 6.o a 3 cuerpos.
Tiempo: 1.33 1|5.
Retiradas el (8) Mi Rucia y el (12) Trementina.
Preparador: Heriberto Galaz.
DIVIDENDOS: E° 0,14 y 0,11; 0,13 y 0,13.
EN VIÑA: 0,13 y 0,11; 0,14 y 0,12.

DESARROLLO. — Varias potrancas disputaron la delantera y a poco de partir habían sido punteras, Remusat, Off Set, Hasta Luego y Excel. En los 900 venía Excel adelante, pero allí pasó Remusat por los palos adelante y ganó con suma facilidad, distanciándose cada vez más de sus rivales.

SEXTA CARRERA.— 7a. serie.— 1.400 metros.

1.o INVADIDA (4), 53,5, por Boabdil e Invasión, del señor Samuel Castillo. Jinete, Ricardo Madariaga 4539
2.o Hincapié (13), 56; J. Toro 20420 0,61
3.o Allegada (6), 52,5; D. Cerda .. 22341 0,56
4.o Piperacina (10), Edo. Soto 12953 0,96
5.o Don Sata (1), 55; M. Díaz 10239 1,22
6.o Montepín (5), 53,5; Farfán .. 34546 0,36
7.o Germano (8), 49; R. Neira 1968 0,55
8.o Colite (3), 53,5; O. Muñoz 4409 2,80
9.o Robinson (11), 52; N. Gonzáles 1784 6,99
10.o Teche (12), 50,5; J. Adaame .. 18675 0,67
11.o Niña Guapa (16), 48,5; L. Muñoz 3153 3,96
12.o Patrulla (14), 49,5; A. Gonzáles 11404 1,09
13.o Huachuquito (7), 52,5; G. Jorqu. 20761 0,55
14.o Trotamundo (15), 49; A. Farías . 902 13,93
15.o Magyar (2), 54; S. Meneses ... 614 20,32

168566

Ganada por 3|4 de cuerpo, el 3.o a 1|2 cuerpo, el 4.o a 1|2 cuerpo, el 5.o a 1 1|2 cuerpos, el 6.o a 2 cuerpos.
Tiempo: 1.27.
Retiradas, el (9) Pilaruca, y el (17), Calculador.
Preparador, Ernesto Castillo.
Dividendos: E° 2,75 y 0,65; 0,30 y 0,32.
Viña: E° 2,07 y 0,61; 0,20 y 0,33.

DESARROLLO. — Allegada, Invadida, Piperacina y Robinson, salieron al frente, quedando al fin, Invadida adelante, que resistió en los últimos tramos la atropellada de Hincapié por los palos y de Allegada por cuarta línea.

SEPTIMA CARRERA.— 6a. serie.— 1.400 metros.

1.o SOTA DE ORO, (9), 52, por Mio Sea y Manchega, del señor M. Cordero. Jinete, Gustavo Farfán 45824 ——
2.o El Espiante (2), 54,5; R. Medar. 21812 0,67
3.o Vizcaíno (17), 48; C. Paredes .. 17537 0,94
4.o Mohin (16), 48,5; S. Meneses .. 6625 2,22
5.o Foxy (13), 48,5; G. Meneses ... 5387 2,73
6.o Elite (1), 55; M. Guajardo 5107 2,83
7.o Rubicunda (2), 55; L. Camus .. 2946 4,98
8.o Gabela (14), 49; J. Amestelly .. 3781 3,90
9.o Miss Rosalinda (5), 54,5; E. Soto 18539 0,79
10.o Rey de Reyes (8), 52,5; P. Suárez 1872 7,84
11.o Como El (11), 49; F. Meneses .. 7855 1,87
12.o Gin and Rhum (6), 54; A. Gonná. 16635 0,88
13.o Clelito Lindo (10), 50,5; D. Cerda 35158 0,42
14.o Bad Berka (13), 50; B. Abourque. 4407 3,33
15.o Kurimapu (4), 54,5; R. Neira .. 4158 3,55
16.o Lo Campo (12), 49; N. Vásquez . 768 1,87

100459

Ganada por 3|4 cuerpos, el 3.o a 2 1|2 cuerpos, el 4.o a 1 cuerpo, el 5.o a 1 pesc., el 6.o a 3|4 cuerpos.
Tiempo, 1.28 4|5.
Retirado el (7) Arabesque.
Preparador, Juan Castro D.
Dividendos: E° 0,32 y 0,16; 0,22 y 0,21.
Viña: E° 0,42 y 0,18; 0,28 y 0,20.

DESARROLLO. — Clelito Lindo tomó el mando al definirse las posiciones, seguido de El Espiante, Vizcaíno, Gin and Rhum y Foxy. En tierra derecha, el puntero desapareció para dejar paso a Rubicunda, pero atropellaron violentamente El Espiante y Sota de Oro. Más huasqueada, esta última, se llevó la victoria.

OCTAVA CARRERA.— 2.200 metros.— Clásico.

1.o (1) ZORRO VELOZ, 58; por Floreie y Fraternidad; del señor Humberto Montiel; jinete, Ricardo Madariaga 44853
2.o (3) Miss Marcela, 53; E. Soto .. 22607 0,60
3.o (5) Montecatini, 49; J. M. Aravena 28971 0,39
4.o (6) Erudita, 46; J. Amestelly .. 10068 1,13
5.o (4) Chalona, 45; N. Vásquez .. 7890 1,43
6.o (4) Anguirritoto, 56; R. Vera 19782 0,87
7.o (2) Candorosa, 55; A. Gonzáles .. 18693 0,89

152782

GANADA por 1 3|4 de cuerpo; el 3.o a 4 cuerpos.
Tiempo: 2.18 2|5.
Retirado el (7) Big Combat.
Preparador, Juan Suárez.
DIVIDENDOS: E° 0,23 y 0,18; 0,23.
En Viña: E° 0,22 y 0,18; y 0,22.

NOVENA CARRERA.— 1.300 metros.— 7a. serie.

1.o (2) AHORA SI, 53; por Afghan y Explosión; del Stud Romántico; jinete Manuel Díaz 37764
2.o (15) Tanaquito, 48; J. Amestelly .. 32632 0,25
3.o (4) Falsete, 53; G. Farfán 10176 0,83
4.o (9) Mequetrefe, 51,5; A. González .. 40832 0,47
5.o (16) Huarello, 47; O. Meneses .. 28918 0,68
6.o (3) Alasio, 53,5; R. Véliz 8421 2,46
7.o (1) Quellehue, 56; A. Jaque 10388 1,98
8.o (13) Bonachón, 48,5; F. Meneses .. 2273 8,12
9.o (5) Dollinco, 49,5; R. Neira 14363 0,85
10.o (8) Napilla, 52; D. Cerda 16899 1,23
11.o (6) Jabugo, 53; U. Gaete 2974 6,88
12.o (10) Vergonzosa, 47; C. Paredes .. 3321 0,47
13.o (11) Silabario, 51,5; L. Camus .. 14962 1,39
14.o (12) Rotary, 58; N. Vásquez 15328 1,35

350353

GANADA por 1 1|2 cuerpo; el 3.o a 1 1|2 cuerpo; el 4.o a 1 1|4 cuerpo; el 5.o a 3|4 de cuerpo; el 6.o a 1 cuerpo.
Tiempo: 1.18 4|5.
Retirados el (7) Hillman y el (14) Impávido.
Preparador, Sergio Guajardo.

DIVIDENDOS: E° 0,93 y 0,31; 0,17 y 0,53.
En Viña: E° 0,73 y 0,19; 0,17 y 0,34.

DESARROLLO. — Mequetrefe, Dollinco y Falsete porfiaron por la punta. Quedó finalmente Falsete adelante, pero en tierra derecha atropelló Ahora Sí, que ganó en buena forma.

DECIMA CARRERA.— 1.400 metros.— 5a. serie.

1.o (7) ORGULLOSO, 52; por Sandwood y Orientada; del señor Armando Henríquez, jinete Eduardo Soto 20400
2.o (13) Tonifare, 50; J. González .. 17754 1,28
3.o (15) Príncipe Azul, 49,5; J. Toro .. 46151 0,48
4.o (10) Líbano, 50; F. Meneses 14898 1,53
5.o (8) Nisam, 53; C. Ojeda 30658 0,74
6.o (11) Palcavi, 56; G. Farfán 42855 0,53
7.o (4) Cavour, 51; H. Olguín 2576 0,36
8.o (14) Miss England, 49,5; A. González 27403 0,83
9.o (9) Quelle Nuit, 51,5; L. Camus .. 1481 1,54
10.o (6) Joe's Love, 52; O. Meneses .. 2972 5,73
11.o (3) Compresor, 53,5; R. Madariaga . 81024 0,36
12.o (12) Pirco, 46; R. Neira 12290 1,85
13.o Tartarín (1), 54,5; D. Cerda 18372 1,48
14.o Portalito (8), 52; C. Paredes 7224 3,18
15.o Pollito de Oro (2), 54; O. Castillo 3391 8,71

307449

GANADA por 1|2 cuerpo; el 3.o a 2 1|2 cuerpos; el 4.o a 1 cuerpo; el 5.o a 1 cabeza, y el 6.o a 1 cuerpo.
Tiempo: 1.28 2|5.
Corrieron todos.
Preparador: Armando Henríquez.

DIVIDENDOS: E° 1,12 y 0,31; 0,32 y 0,17.
En Viña: E° 0,91 y 0,24; 0,32 y 0,17.

DESARROLLO. — Miss England en su clásico juego tomó la punta, pero fue desplazada en tierra derecha por Orgulloso y Tonifare que pasaron inchando. Más efectivo, Orgulloso, ganó bien.

UNDECIMA CARRERA.— 1.400 metros.— 4a. serie.

1.o ROYAL DANCER (17), 50,5; por Liberty y Royale Belt; del stud Nebaquito; jinete Jorge González 31879
2.o Kim West (8), 53; C. Ojeda 33341 0,49
3.o Souvenir (16), 50,5; G. Farfán . 34370 0,41
4.o Alter Ego (9), 52; A. González 34735 0,64
5.o Chateau d'If (11), 52; L. Camus 2792 7,96
6.o Nanmard (7), 53,5; R. Madariaga 27674 0,64
7.o Nacarada (12), 51; C. Paredes .. 32940 0,97
8.o Baladro (10), 52; G. Meneses .. 2914 7,65
9.o Ultima Hora (4), 54,5; L. Muñoz 21589 1,02
10.o Ashley (6), 53,5; D. Cerda 2701 8,11
11.o Maranguapé (14), 50,5; E. Soto 19653 0,41
12.o Scévola (3), 54,5; R. Silva 4729 4,72
13.o Cobrabando (5), 54; J. García .. 7061 2,91
14.o Aguilando (1), 55; H. Olguín .. 7084 3,15
15.o Nágara (2), 54,5; A. Jaque 22552 0,99
16.o Guadia (13), 51; N. Vásquez 2868 7,78

301410

GANADA por 6 cuerpos; el 3.o a 1|2 cuerpo; el 4.o a 1 cuerpo; el 5.o a 3|4 de cuerpo, y el 6.o a 1 cuerpo.
Tiempo: 1.28.
Retirado: Mollendo (18).
DIVIDENDOS: E° 0,70 y 0,31; 0,17 y 0,21.
En Viña: E° 0,76 y 0,23; 0,18 y 0,33.

DESARROLLO. — Maranguapé hizo el tren de la carrera hasta la curva, seguido de Royal Dancer y Ultima Hora. En tierra derecha pasó de largo Royal Dancer y ganó con suma facilidad

DUODECIMA CARRERA.— 1.500 metros.— 5a. serie.

1.o DOMINADO (8), 52; por Terek y Dominada; del stud Loma Verde; jinete, E. Soto 30635
2.o Almirantazgo (14), 46; D. Cerda .. 32084 0,58
3.o Endimión (1), 57,5; A. Jaque 19801 1,32
4.o Erebus (13), 48,5; J. Amestelly .. 31116 0,58
5.o Sparrow (18), 46,5; A. González .. 30934 0,52
6.o Trampolín (9), 51; G. Farfán 67836 0,29
7.o Víctimado (6), 54,5; C. Ojeda .. 9198 2,88
8.o El Lolo (7), 52,5; L. Camus 40291 0,65
9.o Cobrador (16), 49; P. Suárez 13032 1,75
10.o Greenwich (2), 57,5; N. Vásquez . 32748 0,60
11.o Enderby (17), 46,5; G. Meneses .. 26203 1,00
12.o Snow Boy (3), 56; R. Madariaga 7349 3,38
13.o Lenco (11), 50; S. Escudero 2052 8,91
14.o Cáscon (4), 55,5; S. Véliz 3413 7,79
15.o Delmar (13), 49,5; L. Muñoz ... 1438 17,81
16.o Leviathan (12), 50; R. Neira 3041 8,65

355368

GANADA por 1|2 cuerpo; el 3.o a 3 cuerpos; el 4.o a 1|2 cabeza; el 5.o a 3|4 de cuerpo, y el 6.o a 1 cuerpo.
Tiempo: 1.26.
Retirados: Fondak (5), y Para Todos (10).
Preparador: Julio Herane.

DIVIDENDOS: E° 0,88 y 0,27; 0,31 y 0,46.
En Viña: E° 0,94 y 0,26; 0,28 y 0,49.

DESARROLLO. — El Lolo y Erebus estuvieron en la punta, pero finalmente pasó Erebus a la punta. En tierra derecha atropellaron Almirantazgo y Dominado, llevándose la victoria el hijo de Terek.

CRISPIN, un hijo de Grand Strategy y Ballerina, demostró excepcionales condiciones al triunfar en una prueba condicional para potrillos ganadores de tres años. Bien dirigido por Aurelio Núñez, superó por un cuerpo a Adicto que avanzó mucho. Tercero, fue Multimillonario, a una cabeza (Na 4.o, Rizg y 5.o Cañamal.

Antofagasta

PRIMERA CARRERA.— 1.200 METROS.— NOVENA SERIE.

1.o BREGA (Briatou), A. Araya.
2.o Morénica.
3.o Mac Gregor.
GANADA por dos cuerpos; el tercero a cuatro y medio cuerpos.
TIEMPO: 1.18 1|5.
PREPARADOR: D. Castillo.
DIVIDENDOS E° 0,34; 0,15 y 0,30.

SEGUNDA CARRERA.— 1.200 METROS.— NOVENA SERIE.

1.o PICOTAZO (Boy O'Boy), A. Araya.
2.o Urubamba.
3.o Volubilis.
GANADA por uno y medio cuerpos; el tercero a un cuerpo.
TIEMPO: 1.19.
PREPARADOR: A. García.
DIVIDENDOS: E° 0,34; 0,13; 0,11 y 0,13.

TERCERA CARRERA.— 1.200 METROS.— SEPTIMA SERIE.

1.o LEE (Sidi Barrani), J. Rivera.
2.o Dolorido.
3.o Happy Bar.
GANADA por medio cabeza; el tercero a uno y medio cuerpo.
TIEMPO: 1.18 2|5.
PREPARADOR: A. Rodríguez.
DIVIDENDOS: E° 1,21 y 0,13; 0,11 y 0,11.

CUARTA CARRERA.— 1.400 METROS.— QUINTA SERIE.

1.o AS DE TREBOL (Blue Fox), J. Rivera.
2.o Fritz.
3.o El Irlandés.
GANADA por siete cuerpos; el tercero a uno y medio cuerpo.
TIEMPO: 1.30.
PREPARADOR: N. Liera.
DIVIDENDOS: E° 0,12 y 0,13; 0,17.

QUINTA CARRERA.— 1.200 METROS.— OCTAVA SERIE.

1.o LOCKEED (Mortimer's Cross), A. Araya.
2.o Sodimac.
3.o Latino.
GANADA por cinco cuerpos; el tercero a medio cuerpo.
TIEMPO: 1.18.
PREPARADOR: B. Ugarte.
DIVIDENDOS: E° 0,18 y 0,12; 0,17 y 0,13.

SEXTA CARRERA.— 1.200 METROS.— CLASICO.

1.o MILLERA (Mio Sea), A. Díaz.
2.o Amatanga.
3.o Quiloteria.
GANADA por dos cuerpos; el tercero a dos cuerpos.
TIEMPO: 1.18 2|5.
PREPARADOR: R. Eissmann.
DIVIDENDOS: E° 0,21 y 0,11; 0,15 y 0,13.

SEPTIMA CARRERA.— 1.400 METROS.— PRIMERA SERIE.

1.o QUILANTAL (Mortimer's Cross), O. Benavides.
2.o Profeta.
3.o Rubio Lindo.
GANADA por dos cuerpos; el tercero a dos cuerpos.
TIEMPO: 1.30 3|5.
PREPARADOR: B. Ugarte.
DIVIDENDOS: E° 0,34 y 0,32; 0,14 y 0,14.

OCTAVA CARRERA.— 1.400 METROS.— CUARTA SERIE.

1.o NIMBUS (Jali), A. Díaz.
2.o Famoso.
3.o La India.
GANADA por dos y medio cuerpo; el tercero a un cuerpo.
TIEMPO: 1.32.
PREPARADOR: A. Villablanca.
DIVIDENDOS: E° 0,79 y 0,16; 0,12 y 0,14.

NOVENA CARRERA.— 1.200 METROS.— SEXTA SERIE.

1.o PRIMER LATIDO (Gallardo), J. Rivera.
2.o Mani.
3.o Chicharo.
GANADA por tres cuerpos; el tercero a dos cuerpos.
TIEMPO: 1.17 3|5.
PREPARADOR: R. Eissmann.
DIVIDENDOS: E° 0,62 y 0,20; 0,19 y 0,13.

Peñuelas

PRIMERA CARRERA.— 1.500 metros.

1.o IDUNE (Grand Strategy).
2.o Nitchero
3.o Mazagul
GANADA por cabeza; el 3.o a 3 cuerpos.
Tiempo: 1.29 3|5.
Preparador: F. González.
DIVIDENDOS: E° 0,23, 0,12 0,12.

SEGUNDA CARRERA.— 1.100 metros.

1.o LAMBALIE (B. Fox).
2.o Dalmar
3.o Imperial
GANADA por 3 cuerpos; el 3.o a pescuezo.
Tiempo: 1.13.
Preparador, M. González.
DIVIDENDOS: E° 0,41 y 0,14; 0,16 y 0,16.

TERCERA CARRERA.— 1.500 metros.

1.o DON HUMBERTO (Sterling)
2.o Uncle Foggy
3.o Barum
GANADA por 1|2 cabeza; el 3.o a 1|2 cuerpo.
Tiempo: 1.28 1|5.
Preparador, M. Vega.
DIVIDENDOS: E° 0,32, 0,13 y 0,12.

CUARTA CARRERA.— 1.500 metros.

1.o RENTIERI (Light Craft)
2.o Crespo
3.o New Gift
GANADA por 2 3|4 cuerpos; el 3.o a 1|2 cuerpo.
Tiempo: 1.29.
Preparador, P. Vega.
DIVIDENDOS: E° 0,24 y 0,13; 0,14 y 0,17.

QUINTA CARRERA.— 1.500 metros.

1.o PARAVENE (Parsi)
2.o Rala
3.o Estamina
GANADA por 2 1|2 cuerpos; el 3.o a 10 cuerpos.
Tiempo: 1.30 1|5.
Preparador, A. Volteria.
DIVIDENDOS: E° 0,24 y 0,16, y 0,23.

SEXTA CARRERA.— 1.500 metros.

1.o CADQUINA (Cambrone II)
2.o Igor
3.o Kirabi
GANADA por 2 1|4 cuerpos; el 3.o a 2 cuerpos.
Tiempo: 1.28 3|5.
Preparador, J. Fica.
DIVIDENDOS: E° 0,30 y 0,15, 0,19.

Concepción

PRIMERA CARRERA.— 1.100 metros.— 8a. serie.

1.o EMBUSTERITA (Huemul II), A. López.
2.o Covil
3.o Woodom
GANADA por 1 1|2 cuerpo; el 3.o a pescuezo.
Tiempo: 1.07.
Preparador, A. Barrera.
DIVIDENDOS: E° 0,31, 0,16 y 0,17.

SEGUNDA CARRERA.— 1.100 metros.— 8a. serie.

1.o OSKOL (Mandubí), 53; J. Saavedra.
2.o Curalihue
3.o Lochita
3.o Los Mallenes
GANADA por 1 pescuezo; los tercero a nariz.
Tiempo: 1.06 3|5.
Preparador, A. Campos.
DIVIDENDOS: E° 0,27 y 0,16; 0,12 y 0,13, y 0,11.

TERCERA CARRERA.— 1.100 metros.— Condicional.

1.o TEPANO (Le Cite), 55; A. López
2.o Danoset
3.o Enredosa
GANADA por 6 1|2 cuerpo; el 3.o a cabeza.
Tiempo: 1.05 4|5.
Preparador, A. Barrera.
DIVIDENDOS: E° 0,15 y 0,15; 0,22 y 0,23.

CUATA CARRERA.— 1.100 metros.— 7a. serie.

1.o MY STAR (My Chum), 51; M. Sánchez.
2.o Municipal
3.o Trambeia
GANADA por 3|4 cuerpo; el 3.o a 1 1|2 cuerpo.
Tiempo: 1.08 4|5.
Preparador, R. Valladares.
DIVIDENDOS: 0,96 y 0,24; 0,38 y 3,37.

QUINTA CARRERA.— 1.100 metros.— 8a. serie.

1.o GIRAUD (Ladino), 53; R. Moya.
2.o Ilustre
3.o Laia'a
GANADA por 3 1|2 cuerpos; el 2.o a 1|2 cuerpo.
Tiempo: 1.08.
Preparador, E. López
DIVIDENDOS: E° 0,20 y 0,18; 0,13 y 0,12.

SEXTA CARRERA.— 1.400 metros.— 8a. serie.

1.o GRAN JEFE (Your Highness), 55; E. González.
2.o Chicoco
3.o Impase
GANADA por 1|2 pescuezo; el 3.o a 1 1|2 cuerpo.
Tiempo: 1.25 3|5.
Preparador, V. Aragón.
DIVIDENDOS: E° 0,32 y 0,14; 0,13 y 0,21.

SEPTIMA CARRERA.— 1.600 metros.— Clásico.

1.o PIES NEGROS (Espace Vitall), 56; M. Berey
2.o Demon
3.o Yanara
GANADA por 2 cuerpos; el 3.o a 4 cuerpos.
Tiempo: 1.38 4|5.
Preparador, S. Romero.
DIVIDENDOS: E° 0,63, y 0,26, 0,40.

OCTAVA CARRERA.— 1.100 metros.— 8a. serie.

1.o LA FLECHE (Atophan), 54; L. Cifuentes
2.o Sigle de Oro
3.o Tumbes
GANADA por 4 cuerpos; el 3.o a ventaja perceptible.
Tiempo: 1.05.
Preparador, M. Norambuena.
DIVIDENDOS: E° 0,21 y 0,16; 0,33 y 0,33.

NOVENA CARRERA.— 1.400 metros.— 4a. serie.

1.o BATELIER (Brazzá), 52; R. Moya.
2.o El Simón
3.o Ladrillo
GANADA por ventaja perceptible; el 3.o a 4 cuerpos.
Tiempo: 1.27 1|5.
Preparador, E. López.
DIVIDENDOS: E° 2,01 y 0,62; 0,18 y 0,31.
3.o Uncle Foggy

CLUB HIPICO

PRIMERA CARRERA.— 1.000 metros.— Condicional.

1.o LE TOUQUET (5), 55; por Tale of Two Cities; del stud "La Candelaria"; jinete, E. Contreras 7630
2.o Perceval (11), 55; S. Vera 4810 0,98
3.o Cachazo (4), 55; J. Escobar 20308 0,16
4.o Mistero (7), 56; E. Araya 2710 1,75
5.o Niporero (9), 51; B. Parra 2179 2,19
6.o Mourey (8), 55; A. Núñez 8200 0,58
7.o Orlando (10), 55; O. Muñoz 2090 2,27
8.o Acerdo (1), 51; V. Espinoza 390 13,16
9.o Hespadio (12), 55; J. Castro 5450 0,87
10.o Big American (2), 55; O. Olivares 1160 4,09
11.o Boulanger (3), 55; J. L. Silva .. 900 5,27
12.o Marco A. (6), 53; G. Saavedra .. 1820 3,47
13.o Saporón (13), 53; L. A. Marchant 430 11,02

64150

GANADA por 2 cuerpos; el 3.o a 1 1|4 cuerpo; el 4.o a 1 1|4 cuerpo, y el 5.o a 3|4 de cuerpo.
Tiempo: 1.3 2|5.
Preparador: A. Breque.
Corrieron todos.
DIVIDENDOS: E° 0,62 y 0,14; 0,17 y 0,13.

DESARROLLO. — Acerdo, Big American y Boulanger venían adelante. Más atrás Perceval y Le Touquet. Estos dos pasaron luego a la vanguardia. Le Touquet se adelantó al término de las galerías y ganó bien.

SEGUNDA CARRERA.— 1.000 metros.— Condicional.

1.o POLAR (16), 55; por Polo Sur y Lady Ann; del stud "Don Calixto"; jinete, C. Pezoa 7610
2.o Burlaskiff (4), 53; C. Saavedra .. 6979 0,45
3.o Big Winner (3), 55; O. Muñoz .. 1560 2,01
4.o Emir (5), 56; E. Contreras 3250 0,96
5.o Sahumerio (11), 55; G. Jorquera .. 1050 2,98
6.o El Treintaidiés (6), 53; C. Galdames 8070 0,36
7.o La Ho Li (8), 54; R. Model 1690 1,39
8.o Vinagre (12), 55; O. Olivares .. 1390 2,43
9.o Air France (1), 55; L. Espinoza .. 6840 0,52
10.o Dimitri (3), 55; J. Castro 2260 1,38
11.o Al Rodeo (2), 51; P. Muñoz 2000 1,57

42330

GANADA por 5 cuerpos; el 3.o a 2 cuerpos; el 4.o a 3 1|2 cuerpos, y el 5.o a pescuezo.
Tiempo: 1.2.
Preparador: R. Allen.
No corrió: Niño Bien.
DIVIDENDOS: E° 0,41 y 0,21; 0,18 y 0,52.

DESARROLLO. — Big Winner, partió adelante seguido de El Treintaidiés, Emir y Polar. Este último se adelantó en la curva y ya nadie lo alcanzó. Ganó al galope.

TERCERA CARRERA.— 1.000 metros.— Condicional.

1.o PALSTAFF (6), 51; por Maneiswi y Dominión Rose; del stud "Algarrobo"; jinete, L. Espinoza .. 8580
2.o Toro Sentado (13), 55; C. Pezoa 7400 0,67
3.o Apariero (5), 53; G. Saavedra .. 24000 0,20
4.o Meubloso (11), 55; O. Muñoz .. 4430 1,12
5.o Río Real (12), 55; E. Contreras . 3839 1,30
6.o Gran Viente (7), 55; N. González 450 11,06
7.o El Infiel (4), 55; S. Vera 5440 0,92
8.o Hill Fox (8), 55; G. Jorquera .. 4740 1,05
9.o Ancud (1), 55; C. Galdames .. 450 11,06
10.o Llano Blanco (9), 55; J. Castro . 1260 3,95
11.o Malch (10), 55; B. Parra 1400 3,56
12.o Congo (3), 55; O. Olivares 2690 1,35
13.o Benavides (2), 55; P. Muñoz ... 850 5,88

67310

GANADA por 1 1|4 cuerpo; el 3.o a 1|2 cuerpo; el 4.o a ventaja apreciable, y el 5.o a 3 cuerpos.
Tiempo: 1.3 3|5.
Preparador: L. Espinoza.
Corrieron todos.
DIVIDENDOS: E° 0,58 y 0,15; 0,15 y 0,12.

DESARROLLO. — Falstaff venció de punta a punta. Toro Sentado fue el que más empeño le puso en perseguir al hijo de Mandisovi.

CUARTA CARRERA.— 1.500 metros.— 4a. serie.

1.o PORT SAID (1), 58; por Flexton y Prim and Proper, del Stud "Solitor"; jinete, Jinetes .. 10720 0,32
2.o Maggy Rouff (3), 53; C. Pezoa .. 10010 0,35
3.o Tumbaito (5), 53; H. Salas 6890 0,51
4.o Precavido (2), 56; S. Vera 11410 0,31
5.o Ciderola (7), 47; F. Arredondo 3680 0,89
6.o Palmadito (4), 54; E. Araya 4510 0,78

47030

Ganada por: 4 1|2 cuerpos y 2 1|2 cuerpos, el 4.o a 2 1|2 cuerpos y el 5.o a 2 cuerpos.
Tiempo, 1.34 3|5.
Preparador, J. Wehrle.
Corrieron todos.
Dividendos: E° 0,32; Dupla N.o (2) 0,55.

DESARROLLO. — Port Said fue otra de los punteros que ganó desde que se alzaron las huinchas. Maggy Rouff lo persiguió toda la carrera sin mayores consecuencias.

**QUINT

Se dio la dupla de LA NACION: 1.º Mambrino; 2.º Freno

Abonó esta combinación Eo 0,78

Mambrino, que defendía el pronóstico de nuestro diario ganó el Clásico "Comparación" sobre la distancia de 1.100 metros y a peso de reglamento, demostrando que es en la actualidad uno de los mejores velocistas en training. El hijo de Prince y Nantucket se impuso por un cuerpo a Freno, al que indicábamos para segundo dando así la dupla N.o 19 —que fue la dupla de LA NACION— y que pagó Eº 0,78. Todo un "regalo" para los apostadores en el Club Hípico.

Desde la misma partida estuvo distante el pupilo de Alejandro Castro. Bien conducido por José Escobar fue forzado en los primeros metros para librarse del asedio de Invasor y luego del de V. Eugenia, que corriendo abierta se le unió a sus grupos. Tercero, actuaba Simplón; 4.o, Invasor y último Freno.

Los competidores llegaron a la curva final en donde Mambrino, conservaba siempre ventajas sobre Victoria Eugenia, al tiempo que Simplón escaba por los palos. Por 4a. línea lo hacía Freno y último quedaba Invasor. En tierra derecha se vio que Invasor pasó al tercer lugar actuando en una línea con Simplón, siempre por los palos y Freno. El puntero mientras tanto prefería la segunda línea para actuar y por ahí se fue a la meta llevando siempre la mejor parte y no dando nunca la impresión de que podría decaer. Superó por un cuerpo a Freno, del que recibía un kilo el que superó por una cabeza a Simplón, que reaccionó bastante. Cuarto, fue Invasor a dos cuerpos y 5.o y último Victoria.

El jinete del ganador José Escobar tuvo que desmontarse porque Mambrino se alcanzó durante la carrera, pero la lesión no fue de gravedad y después de un breve reposo creemos que estará otra vez en condiciones de actuar. El tiempo para la distancia de 1.100 metros fue de 1 minuto 8 segundos.

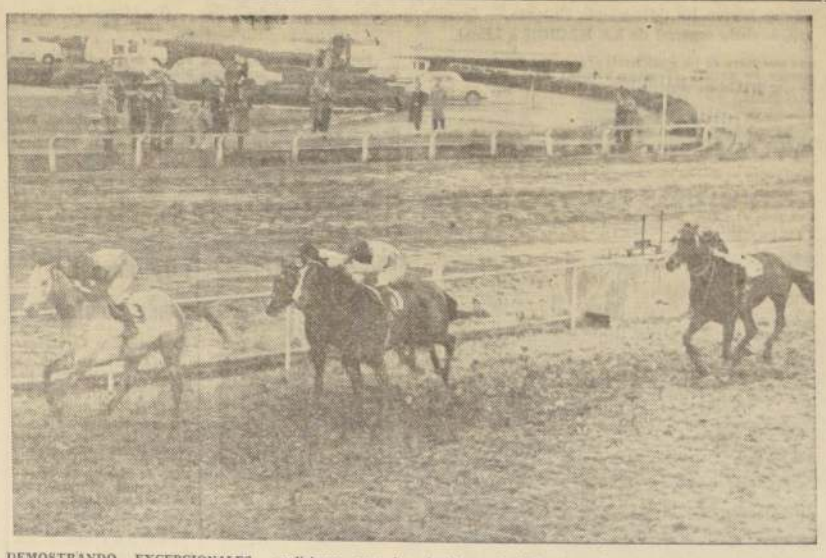

DEMOSTRANDO EXCEPCIONALES condiciones para las pruebas cortas triunfó Mambino en el Clásico "Comparación" sobre 1.100 metros. Desde la misma partida y bien conducido por José Escobar se impuso el hijo de Prince. Segundo, llegó Freno y tercero Simplón, que actúa por dentro. Cuarto, fue Invasor y 5a. y última Victoria Eugenia.

ENRIQUE ARAYA ACERTO 10 VALES DE LA TRIPLE Y COBRO MAS DE Eº 4.000

DUCHITO ganó al galope —por cinco cuerpos— la última carrera del Club Hípico y pagó un buen dividendo para la opción que tenía, 0,45 escudo. Lo más notable de su victoria fue el tiempo que puso: 1.7, que resultó superior al del clásico, corrido es cierto a peso de reglamento: 1.8. Duchito es un caballo de Concepción que en las manos de Ernesto Inda Guzmán lleva dos victorias. Su último fracaso se debía a que intervino en una milla, distancia en la que no se desempeña con tanto acierto como en estas más cortas.

ENRIQUE ARAYA era un hombre feliz. Aparte de haber conseguido un triunfo acertó diez vales de la triple con un valor de más de 396 escudos cada uno, es decir cobró más de 4.000 escudos.

Resultó curioso el sistema de Araya para apostar la triple. Jugó diez escudos a Marikay y ganó. Enseguida le apostó los mismos diez vales a Proust, al que corría él y que iba en corral con Crispín. Ganó este último y Araya volvió a insistir con su monta: Teruesa en la 11a. carrera, la que venció con subido dividendo. Es de advertir que el sistema habitual que siguen los apostadores de triple es repartir los vales en varios caballos.

LOS CABALLOS PUNTEROS tienen la primerísima opción en la pista N.o 2 y las carreras hasta se tornan monótonas en las distancias cortas. El que toma la punta se viene —casi siempre— de una hebra.

Tanta es la rutina que en las dos últimas pruebas se podía hacer el desarrollo con el nombre del primer caballo que tomase la punta.

JOSE ESCOBAR SUSPENDIDO POR 21 DIAS

Noticias de la Junta de Comisarios del Club Hípico

PRIMERA CARRERA.— Se autorizó el cambio de monta de E. Espinoza en vez de N. González para correr ACORDE, por atraso justificado de éste último.

Reclamaron: V. Espinoza (ACORDE), contra O. Muñoz (ORLANDO), por molestarlo al entrar a tierra derecha y E. Araya (MITOTERO), contra J. Escobar (CACHUCO), por cargar a los 8 metros corridos. El primer reclamo, casual. Se notifica al Preparador de CACHUCO que lo adiestre para correr.

SEGUNDA CARRERA.— Reclamó P. Muñoz (AL RODEO), contra J. Castro (DIMITRI), por cargar al entrar a tierra derecha. Casual. Se notifica al Preparador de DIMITRI que lo adiestre para correr.

TERCERA CARRERA.— Reclamaron: C. Galdames (ANCUD), contra P. Muñoz (BENAVIDES), por cargar en la partida, y éste contra G. Jorquera (HILL FOX), por el mismo motivo. Casuales. Se notifica al Preparador de HILL FOX que lo adiestre para correr.

El Juez de Partida suspendió por 21 días a CONGO, por indócil reincidente para partir, además notifica al Preparador de ESPARTERO que lo adiestre para partir de los cajones.

QUINTA CARRERA

Dio cuenta G. Jorquera (TURFIN), que partió atravesado, perdiendo desmejorado.

SEPTIMA CARRERA

Dio cuenta P. Muñoz (BRAVASOR), contra O. Muñoz (SIMPLON), por cargar en la partida, y éste contra J. Escobar (MAMBRINO), por cargar en la partida y en la curva. Se suspendió por 21 días al jinete José Escobar.

OCTAVA CARRERA.

Reclamaron: R. Madariaga (INCHA), contra P. Muñoz (SIMPLON), por cargar en la partida y éste contra J. Escobar (MAMBRINO), por cargar en la partida y en la curva. Se suspendió por 21 días al jinete José Escobar.

NOVENA CARRERA

El Juez de Partida suspendió por 21 días a ADICTO y LICANTE por indóciles para partir y multó en 5 escudos, a E. Araya, por dificultar la partida.

Dio cuenta G. Saavedra (PETARDO), que fue cerrado por dos competidores a los 200 metros corridos, lo que fue comprobado, y E. Araya (PROUST), que partió un poco desmejorado y que el caballo mañoseaba en el curso de la carrera.

DECIMA CARRERA

Reclamó A. González (TANTIBY), contra E. Araya (MAYOR), por cargarlo en la curva. Casual.

Dio cuenta C. Pezoa (RICKY BAR), que el caballo se abría en el curso de la carrera. Se suspendió por 16 días a RICKY BAR por indócil reincidente para correr.

UNDECIMA CARRERA

Se autorizó el cambio de monta de O. Muñoz, en vez de J. Escobar para correr PUEYRREDON, D. Cerda en vez de R. Valenzuela para correr PASTELON, por excederse en el peso los jinetes reemplazados, y L. A. Marchant, en vez de A. Salas para correr NORTE CHICO, por encontrarse accidentado éste último.

Reclamaron: C. Pezoa (ABYDOS), y G. Saavedra (CAUDALOSA), contra E. Araya (TERUESA), por molestar al entrar a tierra derecha el primero y cargar en la partida al segundo. La primera reclamación, desestimada, el segundo, casual.

En esta carrera se ordenó el retiro de MAGANCIA por haber desmontado a su jinete Raúl Gatica, en la curva al dirigirse al punto de partida, dándole un cabezazo y quedando imposibilitado para correr.

Dio cuenta P. Muñoz (OREADO), que su caballo levantó la cabeza al partir.

Se multó en 5 escudos, a los jinetes B. Valenzuela y J. Escobar por excederse en el peso.

Se llamó al Preparador Pedro Medina y al jinete R. Madariaga para que explicaran la carrera y conducción de RIO TAJO. El jinete declaró que el caballo se venía resbalando, y que no le respondió. Se suspendió por 21 días a RIO TAJO. También se llamó al preparador Inda para que explicara las diferentes performances de DUCHITO. Se aceptaron sus explicaciones.

MARIKAY venció con mucha facilidad en la 6a. serie de los handicaps de 1.100 metros. A los pocos metros corridos tomó la punta y ya nadie la superó. Segunda fue La Siesta; 3a., Mencicnada; 4a., Proeza y 5.o, Cataviento. Fue una llegada en que los cuatro primeros lugares los ocuparon yeguas.

ARMERIA SUIZA
Miguel Cruchaga 932
(Estado primera cuadra)

OFRECE: Escopetas de uno y dos cañones. Rifles calibre 22. Composturas de armas y consignaciones.

Mejoral
Alivia Rápidamente
sin causar trastornos en el organismo

No padezca dolores y molestias que pueden aliviarse. Tan pronto sienta usted los síntomas de un resfrío ¡tome en seguida una o dos tabletas de Mejoral! La fórmula de Mejoral contiene un ingrediente analgésico y antipirético, recomendado para reducir la fiebre . y aliviar algunos de los síntomas comunes del resfrío. ¡La positiva eficacia calmante de Mejoral está comprobada por sus numerosos consumidores!

Mejoral se desintegra al instante después de haberse tomado. Por eso, su ingrediente analgésico y antipirético proporciona pronto alivio a los malestares que suelen acompañar al resfrío Y actúa sin causar trastornos en el organismo.

Contra Dolores, Fiebre, Gripe y Resfríos
TOME
Mejoral*
*Base medicamentosa: Acido acetilsalicílico y cafeína

A LOS DISTRIBUIDORES DE COCINAS Y ARTEFACTOS

A fin de facilitar los pedidos de nuestros Distribuidores y nuevos interesados en distribuir nuestras cocinas y artefactos HH, agradeceremos dirigirse directamente a nuestro

DEPARTAMENTO DE VENTAS POR MAYOR
Moneda 856, Oficinas 403/404, 4° Piso
Fono 392300, Casilla 3793, Santiago

HITES HNOS.
HIGINIO TOBIAS RUIZ
Depto. Ventas por Mayor

¡Soy pura lana!

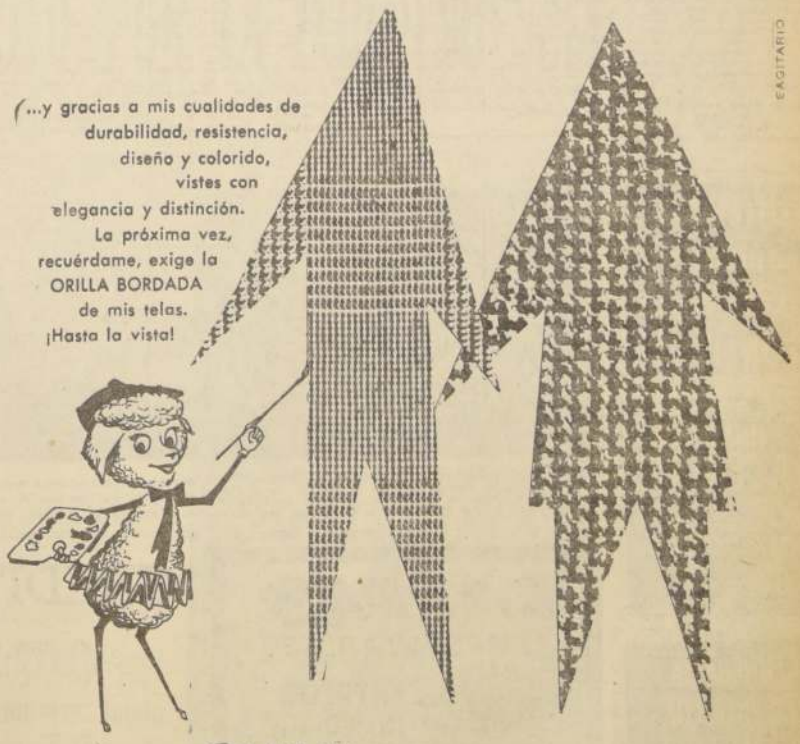

OVEJA y Super OVEJA

SOCIEDAD NACIONAL DE PAÑOS DE TOME

Lily Pons no volverá a las pistas: grave lesión

El Zorro, 3.o: Nipón, 7.o: Opositor, 9.o y Caleuche, último, fueron las figuraciones chilenas.— Excelente conducción de Pedro Ulloa.— (De Miguel H. Aguirre, enviado especial de LA NACION a Lima)

LIMA.— (Especial para LA NACION, por Miguel Humberto Aguirre).— Hace dos horas que se disputó el "Gran Premio Internacional". Hace más de veinticuatro que también vimos el Premio "Organización". Solo hoy sentimos mayor alegría, que fue breve, por la seria lesión de Lily Pons que no volverá a las pistas.

El Zorro, con su tercer lugar nos alumbró el espíritu que muy apagado estaba después de lo sucedido con Nipón (septimo), Opositor (noveno) y Caleuche (último), en la milla que se llevó el argentino Vernal, un medio hermano de Arturo A.

El Zorro, para su excelente actuación, contó con una magnífica conducción. Pedro Ulloa estuvo admirable. Soberbio. Como saben hacerlo los grandes jinetes chilenos cuando tienen bajo sus muñecas un ejemplar que les responda. Buscó las mejores partes de la pista. Ni los palos ni más allá de la quinta línea y en ningún instante se encajonó. A la recta entró libre y ya armado para la lucha final. Su fusta muchas veces la vimos en el aire y con ello reanimando a su "regalón" que pese a "moverlas" no pudo ante Andino, el ganador, y Parsing, que le aventajaron.

Las diferencias entre los cuatro primeros fueron amplias. No hay duda que ese lugar no les pertenezca. Las separaciones son categóricas.

Andino, el ganador, es un potro de 449 kilos. Es hijo de Gulf Weed y Esquiadora. Corrió el premio "25 de Mayo" y fue quinto a tres y medio cuerpos de Arturo A. Durante la semana tuvo un contratiempo en su training y fueron los veterinarios, quienes en la clínica, los que le "reanimaron". Sacó en total 86.680 boletos y muchos argentinos le creían carta de segunda orden ya que Lola Montes —que fue última— era su candidata. Se sobrepuso a todo y guapeando desde la entrada de la recta, se llevó una victoria cómoda y que le ubica entre los grandes valores de la hípica bonaerense.

Parsing, que volvía a la pista después de seis meses de inactividad, dio el gran gusto a los limeños de ser gran animador de la prueba, al colocarse segundo. Este año, el hijo de Pardal, brindó la satisfacción que en el internacional de 1961 les había negado.

El Parsing actual es otro. Si parece que lo hubieran "virado". Aquel ejemplar "alocado", temperamental, ya no existe. Y lo demostró también en su forma de correr. Ahora no se disparó al frente. Por el contrario, corrió a la expectativa y largó en los 1.000 metros finales. Tal vez un poco apresurado su jinete, ya que olvidó que a un ejemplar que hace seis meses que no corre, esperar, era lo más conveniente. Al final —como decimos nosotros—, le faltó el "apretón".

Detrás de El Zorro, de quien ya hablamos más arriba, estuvo nuestro conocido Perinox, elemento que demostró que en tiros superiores el "trabajo", para él, es más duro. Las distancias medias le son más convenientes.

Un triunfo rotundo, por segundo año consecutivo aquí en Monterrico, para el elevage argentino, han sido estas contiendas internacionales. Los grandes premios últimos, que han tenido por escenario hipódromos del Pacífico o del Atlántico, salvo la milla que ganó Perinox, son para elementos de procedencia "gaucha". ¿Hasta cuándo durará su reinado? Una respuesta que nadie se atreve a dar.

DECLARACIONES DE PEDRO ULLOA

Fernando Toro, Guillermo Sarmiento, José Ulloa y Pedro Ulloa, estaban abrazados y felices cuando llegamos a su lado. Los honores y las felicitaciones eran para Pedro Ulloa, que se sentía feliz por el tercer lugar. Una vez felicitado, nos dijo:

"Cuando giré la curva y vi que traía caballo, creí que podría hasta ganar. Tome la mejor parte de la pista, pero me fue imposible alcanzarlos. Pese a todo, estoy feliz. El Zorro ha respondido a la confianza de Sarmiento, sus dueños y de mis colegas, que aseguraron que estaba en la tabla..."

—¿Satisfecho...?

"Estoy feliz. Que LA NACION salude a los míos y digan que nada más se pudo hacer..."

OTRAS NOTAS DE INTERES

Los hermanos Ulloa, que se encontraron aquí en Lima, le sacaron lustre al apellido, en ambas pruebas internacionales. Viajarán a Chile y Panamá con buena cantidad de soles en los bolsillos.

— — — — —

Reacción de uno de los cinco propietarios de El Zorro, una vez corrida la prueba internacional: La hípica está a la altura del fútbol. En las dos fuimos "terceros".

— — — — —

Tres ejemplares participantes en el "Gran Premio" arribaron "fuera de poste", en la llegada final. Fueron ellos el panameño Djezzar (es de origen uruguayo); Tañido, que representaba a Uruguay, y la hembra argentina Lola Montes.

— — — — —

A las 15 horas y 13 minutos, los chilenos que estábamos en "Monterrico", sentimos la garganta apretada y las lágrimas casi fuera de los ojos. Hacia el cielo limeño viajaban los acordes de nuestro himno patrio. Al final, tuvimos que apretar los labios para no gritar "Viva Chile... mi hermosa patria..."

— — — — —

La figuración de Palometa en la "milla", para los limeños, fue obra de Francisco Irigoyen, el jinete chileno que pese a los años, aún saca partido de sus condiciones.

— — — — —

Nipón no ha querido comer, aquí en Lima. A la carrera llegó con 14 kilos de menos. Opositor, a su vez, con respecto a su peso de Chile, tenía una diferencia a favor de 14 kilos... Caleuche, 2.

Justo Torres, ganador con Vernal de la milla, también ganó el año pasado esa misma prueba con El Loco. Héctor Claffardini, por su parte, también había ganado el "Gran Premio". Su triunfo lo conquistó con Imbroglio.

— — — — —

Quedó la impresión en el ambiente, que Marcos Paz, de tener mejor suerte, gana la carrera. Sólo en los últimos metros, por fuera (parte de la pista más pesada), pudo estar libre. Allí corrió con brios.

— — — — —

La marca de 2 minutos 27 segundos 3/5 es nuevo record para la distancia de 2.400 metros, aquí en Monterrico. El record anterior era de 2 minutos 30 segundos 3/5, y estaba en poder de Perinox desde el 27 de mayo del presente año. Poco le duró la corona en la cabeza al campeón limeño.

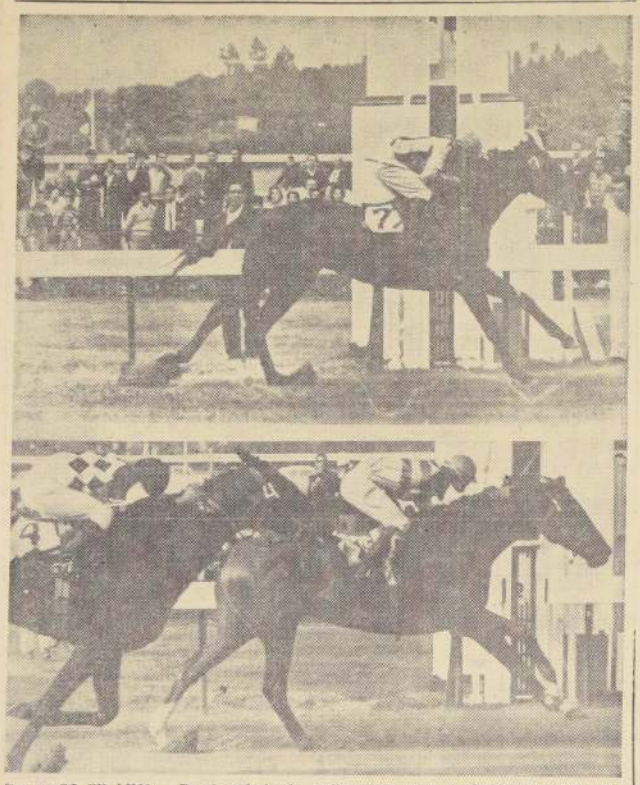

TRIUNFOS EN LIMA.— En el grabado de arriba puede verse el cómodo triunfo del caballo argentino Andino en los 2.400 metros del Premio Internacional. Con 4 cuerpos de ventaja llegó sobre Parsing. Lo condujo Héctor Claffardini. En el grabado de abajo, otro argentino —Vernal— supera al chileno Marcos Paz, en la milla corrida el viernes 29. (Fotografías de nuestro Enviado Especial, Miguel H. Aguirre.)

Lily Pons no puede caminar

Opina Juan Cavieres

LIMA (Especial para LA NACION, por Miguel Humberto Aguirre).— "Tanto que se trabajó para esto..."

Con esa expresión Juan Cavieres resumió la actuación de Lily Pons, la campeona chilena que, cuando corría en expectable posición, se mancó de gravedad cuando faltaban 1.000 metros por recorrer.

En charla con nuestro diario el "Mago" expresó:

"Tengo la impresión de que tiene el tendón comprometido. Aún no la ven los veterinarios, pero no puede afirmar la mano derecha. Es una lástima. Ya le comuniqué a su dueño que era mejor llevarla a criadero..."

—¿Cuando venían corriendo, tenía confianza en la yegua por la forma como venía actuando...?

—La yegua venía galopando. En la forma en que corría (había peleado con mucha opción. ¡Qué pena! ¡Qué pena...!

ULTIMA HORA.— Antes de despachar esta crónica se nos informó que Lily Pons a lo mejor ni va a poder ser llevada de inmediato a Chile ya que no puede caminar.

SUSPENDIERON POR SIE DIAS A EDUARDO SO

PRIMERA CARRERA.— Reclamó S. Meneses (Magdalena) contra J. Toro (La Escocesa), por cargar en los 600 metros. Se multó a J. Toro en E° 10. Dieron cuenta: Jorge González, que Itala tuvo contratiempos en la partida, y su preparador, E. Scala, que no quedó conforme con su carrera. Y L. Mevia, que Connie tuvo contratiempos a los 100 metros corridos.

SEGUNDA CARRERA.— Se autorizó a A. Salas para correr a Abanderado, en vez de L. Marchant. Reclamaron: G. Meneses (Calpe) contra R. Neira (Dactilógrafa); V. Barra (Cecilia Ida) contra A. Salas (Abanderado), y éste contra F. Suárez (Lavandero), por cargar en los 600 metros. Se multó a F. Suárez en E° 10. Dieron cuenta: L. que Onerosa partió rezagada, y la señora Constantini, que no quedó conforme con la de Liloxén.

TERCERA CARRERA.— Se ordenó el Jerezano por haber desmontado a su jinete, ordenándose el cambio de las monturas de dicho jinete.

CUARTA CARRERA.— Reclamó C. Galleguillos (Estación Rojo) contra A. Salas (Pirenas), por en la partida. Casual. Dieron cuenta: J. que Lady Fau se fue de punta en la partida, Farfán, que Tri Sulara se cargó a los palos en la recta derecha, declaración que formuló al arrido por la Junta, notificándose por escrito A. Henríquez no debe adiestrar a Tri Sulara.

REUNION DEL 24 DE JUNIO.— Después de exhibida la película del domingo 24 de junio, se acordó no innovar en los acuerdos adoptados.

QUINTA CARRERA.— Se ordenó el retiro de Trementina por haber desmontado a A. Salas en el punto de partida, ordenándose por prescripción médica, el cambio de las montas pendientes de dicho jinete.

SEXTA CARRERA.— Reclamaron: A. González (Patrulla) contra N. González (Robinson), y contra O. Muñoz (Colito), por cargar en los 1.000 metros y 900 metros; G. Farfán (Montepío) contra H. Neira (Germana), por cargar en los 800 metros; J. Adasme (Teche) contra O. Muñoz (Colito); G. Jorquera (Guachuguito), contra A. Farías (Trotamundo), y contra J. Toro (Hincapié), y éste contra A. Gonzales (Patrulla), por abrir en los 800 metros. Comprobados. Casuales. Notificándose al preparador de Colito que deberá presentar certificado veterinario a la Junta antes de inscribirlo, pues manifestó su jinete que tenía que se habría mancado.

SEPTIMA CARRERA.— C. Paredes dio cuenta que Vizcaíno se cargó a los palos en tierra derecha, estrellándose contra las barandas.

OCTAVA CARRERA.— Se multó en E° 5 a R. Madariaga, por retratarse sin gorra. El jefe del Servicio Veterinario informó que después de participar en la 7a. carrera, pasó por su servicio el caballo Cielito Lindo, comprobándose heridas de alcance con hemorragia en los talones anteriores.

NOVENA CARRERA.— Reclamaron D. Cerda (Rapifia) contra J. Amestoy (Taguapire) y A. C. González (Mequetrefe) contra R. Neira (Dollinco) por cargar en la partida y al entrar en tierra derecha respectivamente. Casual. Dieron cuenta: G. Meneses (Huarpilo) que se le corrió la silla y N. Vásquez que Rotary viene dose.

El jefe del Servicio informó que atendió al caballo Imperial de participar en la 2a. comprobándose heridas en los miembros anterior rior izquierdo.

DECIMA CARRERA.— maron R. Madariaga contra D. Cerda Tarpeya, ebrirlo en los 900 y 800 González (Tenifare) contra mos (Quelle Null), contra C. Paredes (Portaliffe), Meneses (Joe's Love) Soto (Orgulloso) por cargar 800 metros; J. Toro Azul) contra F. Meneses y éste contra E. Soto por cargar en el mismo pu cuales.

Se suspendió por 15 Pérez, J. Sandoval y Vivo por no haberse presentado día 29 y no haber excusado inasistencias.

UNDECIMA CARRERA.— maron A. Jaque (Mágico Ojeda (Kim West) contra to (Maranguape) y éste González (Royal Dancer) gar a los 100 metros suspende a E. Soto por desviar su línea en las distancias, desestimándose cación contra J. Gon

Dieron cuenta: J. Contrabando levantó la la partida, quedando González que Alter Ego contratiempos a los 80 metros, y S. Meneses que se encajonó en tierra C. Paredes que Macarada contratiempos en los 600 m

DUODECIMA CARRERA llamó Art. González (Sparta) contra G. Farfán (Trampa) cargarlo en los 800 metros estimado.

Zorro Veloz, con registro sólo regular

PRECEDIO A MISS MARCELA, QUE DIO IMPRESION DE GANAR EN EL DERECHO

Sin demostrar una gran mejoría, y con un tiempo que puede estimarse apenas como regular, se impuso Zorro Veloz sobre Miss Marcela, en la carrera clásica Premio "Hollywood Park". Indudablemente, tanto el ganador como Miss Marcela, no cumplieron una actuación sobresaliente, especialmente la hija de Jardiniere, que esta vez fue precedida por un rival al que ya había ganado en el Gran Premio Internacional. Creemos que la causal de este resultado está en el desarrollo, ya que mientras Montecatini hacía correr con un tren falso, los jinetes rivales no supieron mantener a sus cabalgaduras en debida forma, permitiendo entonces al de más conocimientos guardar y medir bien al ganador. Como ya lo dijimos, los 2 minutos, 18 segundos 2/5 de esta prueba, escasamente pueden ser considerados como un tiempo regular, y hay que acotar que el propio Montecatini era ganador en esta distancia, con un tiempo mejor que el de ayer.

DESARROLLO.— Con su característica modalidad, Montecatini tomó la punta, y en el pique se le vio seguido de Erudita y Chalons. Al pasar por primera vez la línea de llegada, Montecatini llevaba dos cuerpos sobre Chalons, mientras Angurriento pasaba por los palos, y cuarto se ubicaba Zorro Veloz. Al enfrentar la recta opuesta, siempre el puntero mantenía su tren, seguido a dos cuerpos por Angurriento, mientras Miss Marcela empezaba a ganar posiciones. Al girar la curva, ya Miss Marcela había desplazado a Zorro Veloz, y al entrar al derecho dio la impresión de que ganaría con facilidad. Allí atropelló y pasó a la delantera, por breves instantes, ya que Madariaga largó a Zorro Veloz y se fue en demanda del disco, mientras Miss Marcela sólo podía conservar el segundo lugar, a 1 3/4 cuerpo. 3.o fue Montecatini, a cuatro cuerpos; 4.o, Erudita, a cabeza, en buena performance, si se toma en cuenta la distancia para ella; 5.o Chalons, que no se vio capaz en ningún momento, a 3/4 de cuerpo; Angurriento, que demostró también inferioridad en esta pista, y 7.o y última, despegada del lote, Candorosa, que evidentemente está bien en otras series.

ZORRO VELOZ impuso su mejor clase en el Clásico "Hollywood Park", que se disputó ayer en la mañana en el Hipódromo Chile. El hijo de Florete, que prepara Juan Suárez, luchó breve trecho con Miss Marcela, que actúa por tercera vez. Ganó con facilidad, por un cuerpo y tres cuartos. El tercero fue Montecatini, a cuatro cuerpos; cuarta, Erudita, a una cabeza, y quinto, Chalons, a tres cuartos de cuerpo.

Julio Chamorro se va a Panamá

LIMA, 1.o (Especial para LA NACION, por Miguel H. Aguirre).— Julio Chamorro, el jinete chileno que estaba actuando en Lima, fue contratado para Panamá y se embarcará el próximo martes.

Por otra parte, Juan Cavieres, el preparador de Lily Pons, me adelantó que viajaría el lunes a Santiago y que estará allí cerca del mediodía.

DEFUNCIONES.—

Ha fallecido nuestro querido hijo y sobrino, señor ROLANDO JORGE HUERTA HUERTA

Sus funerales se efectuarán hoy en el Cementerio de Las Barrancas, partiendo el cortejo desde su casa-habitación, calle Bravo Lucco 1683 (Las Barrancas) a las 17 horas.

Fructuoso Huerta Vásquez y familia.

EXPRESION DE GRACIAS.

Damos los más sinceros agradecimientos a todas las personas que tuvieron la gentileza de acompañar los restos de nuestra querida esposa, madre, tía y cuñada, doña

MARIA FLOR PIZARRO DE GONZALEZ

(Q. E. P. D.)

Para ellos nuestra eterna gratitud.

La Familia.

FUNERALES serios y económicos. "FORLIVESI"

S.A. POMPAS FUNEBRES "LA CENTRAL" LA MEJOR CALIDAD AL MAS BAJO PRECIO CERCIORESE Sn ANTONIO 449 Sn DIEGO 2301 ECHEVERRIA 935

FUNERARIA LA INFANTIL Exclusivamente servicios blancos Arturo Prat 709 Fono 382187 LA PRESENTACION DE ESTE AVISO DA DERECHO A UN DESCUENTO DEL 10 POR CIENTO EN LO QUE SE CANCELE AL CONTADO

CARPAS IMPERMEABLES ENTREGA INMEDIATA. PARA CAMIONETAS Y CAMIONES. LAS MEJORES EN CALIDAD Y PRECIOS. FABRICA 21 DE MAYO 665 A DIAG. CERVANTES 678 FONO 66112

CREDITOS RELOJES FINOS MARCAS: "MIDO" - "LONGINES" - "ETERNA" - "BUREN GRAND PRIX" - "ELECTION" - "CYMA" Y OTROS. CASA TIRREAU JULIO ALVARADO Y CIA. FUNDADA EN 1879 Santo Domingo 965 -:- Santiago

VALPARAISO Sporting CLUB Resultados GENERALES
VIÑA DEL MAR

PRIMERA CARRERA.— 1.400 metros, Handicap.
1.o DARK ASTRO, 50 kilos, por Copernic y Darkie, de la señora Eliana V. de Silva. Jinete, Luis Vásquez 660
2.o La Cilistana (1), 49, P. Vargas 350
3.o Langostino (1), 56, L. Mejías 1910
4.o Entusiasmo (4), 47, J. Parra 2230
Pathy (2), 56, H. Rozas 130
Vulcano (3), 56, R. Pavez 200
Arcole (5), 55, M. Carrasco 1550
Dino (6), 55, P. Muñoz 210
Quintal (7), 55, S. Pérez 270
Rouen (8), 53, E. Farías 2820
El Peuco (10), 50, V. Lobos 900
Dunkerque (12), 47, S. Azócar 3400
My Maid (13), 47, J. Gálvez 890
Royal Veloz (14), 45, R. Quiroz 1990
17860

Ganada por: 2 cuerpos, el 3.o a 3/4 cuerpo.
Tiempo, 1.29 2/5.
Corrieron todos.
Preparador, Orlando Silva.
Dividendos: E° 1.99 y 0.48; 0.48 y 0.27.

SEGUNDA CARRERA.— 1.300 metros. Condicional
1.o ARROYO (9), 48 kilos, por Hilltop y Star of Neron, del señor Daniel Araya. S. Jinete, Alvino Parra 3770
2.o Ravena (12), 48, H. Obregón 2630
3.o Evertcabana (10), 48, J. Miranda 6410
4.o Bio Bio (8), 51, S. Arellano 1910
Tupungato (1), 56, E. Frías 170
Futurete (2), 54, S. Azócar 1550
Audacina (3), 53, C. Astorga 250
Molnia (4), 53, R. Núñez 130
Picadilly (5), 53, L. Vásquez 10
Tolomiro (6), 53, H. Quijada 170
Atardecer (7), 53, E. Muñoz 1070
La Pochita (11), 48, L. Arquero 400
Mamá Inés (14), 46, J. Parra 300
17840

GANADA por 1/2 pescuezo, el 3.o a 4 cuerpos.
Tiempo: 1.81 3/5.
No corrió: Trivia (13).
Preparador: Daniel Araya.
DIVIDENDOS: E° 0.37, 0.13; 0.13 y 0.12.

TERCERA CARRERA.— 1.300 metros.— Condicional.
1.o ANSIOSO (2), 53 kls.; por My Chum y Americana; del stud "Virginia"; jinete, Sergio Arellano 9010
2.o Flor de Ulmo (14), 45; A. Parra 2470
3.o Llinqui Llinqui (4), 55; L. Arquero 930
4.o Talmada (9), 51; S. Azócar 1990
Rau (1), 54; D. Santibáñez 80
Choica (3), 53, E. Muñoz 270
Tadeo (5), 53; H. Obregón 970
Grenoble (6), 52; J. Frías 50
La Lero (7), 52; E. Frías 110
Terrace (10), 51; H. Quijada 240
Buena Carta (11), 49; R. Quiroz 140
Stirita (12), 49; N. Bravo 1130
17840

GANADA por 1/2 cuerpo; el 3.o a 1 cuerpo.
Tiempo: 1.22.
No corrieron: Alfana (8) y La Signorina (13).
Preparador: Luis Alvarez B.
DIVIDENDOS: E° 0.14 y 0.11; 0.11 y 0.15.

CUARTA CARRERA.— 1.400 metros.— Handicap.
1.o CUCURUCU (3), 54 kilos; por Mandisovi y Suada; del Stud "Algarrobo", jinete, Jorge Pacheco 1640
2.o Altut (8), 51; A. Orellana 370
3.o Altavoz (9), 51; J. Parra 2360
4.o Rosa Inca (14), 48; R. Quiroz 1030
Alegrón (1), 57; D. Santibáñez 20
Huachito (2), 57; O. Saavedra 110
Bel d'Amour (4), 54; E. Muñoz 3370
Flecha Dorada (5), 53; S. Pérez 2600
Trampose (6), 52; J. Farías 780
Zampano (7), 52, S. Azócar 3470
Salaná (10), 51; R. Núñez 880
Apoteosis (11), 50; N. Bravo 1860
Respeto (12), 49; J. Miranda 4930
Ben Hur (13), 48; L. Arquero 1480
24730

GANADA por 3 1/2 cuerpos; el 3.o a 3/4 de cuerpo.
Tiempo: 1.39.
Corrieron todos.
Preparador, Francisco Parisi.
DIVIDENDOS: E° 1.11 y 0.36, 1.05 y 0.33.

QUINTA CARRERA.— 1.700 metros, Handicap.
1.o KRUPP (6), 49 kilos, por Ch. Yquem y Klapp, del Stud "El Salto". Jinete, Juan Miranda 4280
2.o Torquemada (11), 58, G. Saavedra 1530
3.o Lobiteno (7), 48, S. Azócar 2180
4.o Pluma Al Viento (2), 53, E. Frías 3500
Valeroso (3), 53, S. Arellano 1650
Sunfell (4), 52, A. Orellana 2700
Querellado (5), 51, G. Núñez 4540
Quitador (8), 45, R. Quiroz 1220
21220

Ganada por: 2 1/2 cuerpos, el 3.o a 4 cuerpos.
Tiempo, 1.48 1/5.
Corrieron todos.
Preparador, Fernando Gallegullos.
Dividendos: E° 0.37 y 0.15; 0.24 y 0.12.

SEXTA CARRERA.— 1.400 metros, Handicap.
1.o POKER (6), 50 Kilos, por Ch. Yquem y Guagüita, del Stud "La Riojana". Jinete, Nelson Bravo .. ..

SEGUNDA SECCION

LA NACION

SANTIAGO DE CHILE — LUNES 2 DE JULIO DE 1962

FUNDADO EL 14 DE ENERO DE 1917

Valioso proyecto

...a energica y planificada acción para levantar el standard ...ico y deportivo del pueblo chileno, propone el senador ...umberto Aguirre Doolan, en notable y original proyecto ... ley que crea la Subsecretaría de Deportes y Educación Física; así como la Polla del Deporte.

...0 establecimientos participarán ... concurso "Cuidemos la Escuela"

...diante el certamen se medirán las iniciativas y ...uerzos de profesores y alumnos para mejorar sus locales escolares

...Escuelas —en su mayor ...e Primarias— cuyos loca... fueron entregados al ser... con anterioridad al 1.o ... septiembre de 1959, se pre... activamente a lo largo ... país para participar en el ...mio Nacional "Cuidemos ...Escuela".

...n original competencia, que tiene por objeto premiar a aquellos establecimientos que mantengan sus locales en mejores condiciones de limpieza y conservación, ha sido organizada por la Sociedad Constructora de Establecimientos Educacionales, con ocasión del 25.o aniversario de su funda...

(PASA A LA PAGINA 10)

MADRINA DE DOS TIGRES

...A.— La atractiva actriz italiana Da... Rocca derrama champagne sobre una ...s de cachorros de tigre durante el bau... de la pareja en el Zoo de Roma. Ac... como madrina de los cachorros, la ... les dio los nombres de "Daniela" y "Alberto", por su colega Alberto Sordi. Por extraño que parezca, Daniela Rocca logró atraer la atención cuando hizo el papel de una mujer fea en la película "Divorcio al estilo italiano". (FOTO UPI.)

...RAS DE REGADIO BENEFICIAN A ...6 AGRICULTORES DE O'HIGGINS

SE TRATA DE PEQUEÑOS PROPIETARIOS DE CODEGUA

...ntar del 1.o de enero del presente año ...bras de regadío de Codegua, ubicado ... provincia de O'Higgins.

...determinó que los beneficiados reem... al Fisco la cantidad de 25.219 es... por las obras.

...canales de Codegua riegan una superficie de 1.080 cuadras de pequeños propietarios de los lugares denominados La Isla, El Pueblo, La Estancilla, La Punta y El Manzano. Los beneficiados son 726 pequeños agricultores que riegan sus predios con el canal, el que se encuentra dividido en 750 ...cciones o partes.

Iniciativa de Aguirre Doolan:

Proponen creación de Subsecretaría de Deportes

En su proyecto se incluye el establecimiento de la Polla del Deporte y la obligatoriedad de la Educación Física

La noticia de la semana es, sin duda, la creación de la Subsecretaría del Deporte y Educación Física, propuesta en un documentado y completísimo proyecto de ley a la consideración de la Cámara Alta por el senador por Ñuble, Concepción y Arauco, Humberto Aguirre Doolan.

11 DEPARTAMENTOS

Esta Subsecretaría, dependiente del Ministerio del Interior, conocería de "todas las materias relacionadas con la dirección, coordinación, desarrollo y difusión de la educación física y el deporte desde la edad pre-escolar hasta la plena actividad deportiva de los ciudadanos o habitantes de Chile" y estaría integrada por los siguientes Departamentos: 1) de Educación Física; 2) de Medicina Deportiva y Asistencia Social; 3) de Contabilidad y Finanzas; 4) de Deporte Escolar; 5) de Deporte no Afiliado; 6) de Deporte de Provincias; 7) de Deporte Profesional; 8) de Propaganda, Difusión y Espectáculos Públicos; 9) de Obras Deportivas y Locales Deportivos; 10) Jurídico, y 11) de Deporte de las Fuerzas Armadas.

En el exordio de su notable proyecto, el senador Aguirre Doolan revela datos realmente impresionantes respecto de la alimentación popular y el estado físico de la población, tanto infantil como juvenil y adulta. Pese a los intensos esfuerzos del actual Gobierno, aún hay un elevado porcentaje de niños que se desarrollan en forma precaria o anormal por falta de proteínas y calorías suficientes. Además, utilizando sus propias palabras, "Chile no puede ser buen deportista, porque carece de canchas de trabajo para los niños, empleados y obreros. Las piscinas sólo funcionan como balnearios. Los gimnasios, donde los hay, sólo son usados por sectores limitados y carecen de comodidades. La Piscina Escolar, la única temperada en Chile, tiene sus calderas en malas condiciones". Y sigue enumerando las deficiencias innúmeras de que adolece la organización deportiva en nuestro país y que determina la imposibilidad de que todas las clases sociales tengan acceso a la práctica del atletismo o de deportes tan saludables al organismo como el basquetbol, el fútbol, el remo, el esquí y andinismo, el tenis, el hockey y otros.

A estas observaciones, agrega el senador la falta de un contingente adecuado de profesores de educación física y control y asistencia médica, dental y social a las masas deportivas.

ABSURDO FINANCIERO

Finalmente, el senador Aguirre Doolan enfoca el problema de los problemas, es decir, el financiero. Un oportuno análisis de la génesis y actual situación de la Dirección de Deportes del Estado deja perfectamente en claro que ésta "sólo contó con el rendimiento de la Ley de Alcoholes, que asciende aproximadamente a 300 mil escudos anuales, y la subvención acordada a la misma por el Ministerio de Defensa Nacional, que alcanza a 80 mil escudos al año". Piensa el senador que es absurdo que de los 2 millones 400 mil escudos presupuestados para deportes, más los fondos destinados por el Ministerio de Educación, la Dirección mencionada sólo perciba un 20 por ciento. El resultado no puede ser otro que la inoperancia.

LA POLLA DEL DEPORTE

La otra idea cardinal del proyecto del senador Humberto Aguirre Doolan es la creación de la Polla del Deporte, acerca de la cual puntualiza con mucha lógica: "Se ha sostenido que una Polla del Deporte sería inflacionista y que no hay más capacidad para una nueva lotería. A esto contesto que está por probarse, pues para nadie es un misterio que en Chile se juegan semanalmente sobre 100 mil Pollas entre obreros de industrias y funcionarios de entidades públicas o particulares, que sólo benefician a los apostadores. Por lo demás, el jugador de Pollas Deportivas es distinto al de Loterías o al de la hípica, pues los aficionados al deporte en general no con... los hipódromos".

Agrega, refutando a los pesimistas, que en países como Inglaterra, Italia, Suiza, Suecia, Alemania, España, Noruega, Dinamarca y otros, existen estas Pollas sin haber menoscabado en modo alguno la moral. "En cambio, salta a la

(PASA A LA PAGINA 10)

SNS ENTREGARA 40 HOSPITALES

En el período 1963-64, los nuevos establecimientos aumentarán en más de 4.500 el número de camas para atención de enfermos

Un total de cuarenta nuevos establecimientos hospitalarios entregará el Servicio Nacional de Salud en el bienio 1963-64. La Sociedad Constructora de Establecimientos Hospitalarios está llevando a cabo el plan de construcciones.

Conforme al plan de trabajo, se estima que a fines del próximo año habrá más da cuatro mil quinientas camas para la atención de enfermos en los nuevos hospitales que son construidos.

El Servicio Nacional de Salud, dentro de sus posibilidades económicas, está realizando un programa de construcciones hospitalarias de gran amplitud, cuyas obras están en marcha y otras en estudio.

En 1963, la Sociedad Constructora de Establecimientos Hospitalarios, en el marco de este programa, entregará 22 hospitales, consultorios y postas con una capacidad de 1.817 camas y para cuya edificación se destinaron más de cinco millones de escudos.

La lista de estas construcciones, con sus camas y costos, es la siguiente:

Hospitales de Andacollo, 34 camas y 233.500 escudos; Tongoy, 4 y 51.000, respectivamente; Trudeau (Medicina), 148 y 122.891; Trudeau (Cirugía), 150 y 570.000; Graneros, 20 y 183.009; Santa Juana, 30 y 262.579; Coelemu, 50 y 250.489; Chanco, 20 y 253.924; Cañete, 73; Villarrica, 60 y 399.094; Carahue, 50 y 252.575; Pitrufquén, 34 y 220.913; Los Lagos, 20 y 203.672; Río Negro, 30 y 227.985; Puerto Octay, 20 y 225.375; Llanquihue, 20 y 174.320; Castro, 100 y 246.617, y Puerto Natales, 50 y 562.370 escudos. También se entregarán los consultorios de Conchalí, con un costo de 60.000 escudos; Lo Valledor, 2, con un costo de 120.000 escudos, y Gil de Castro, con 900 camas y 125.352 escudos, así como la Posta de Algarrobo, con 4 camas y un costo de 51.000 escudos.

Un incremento verdaderamente notable experimenta ya el programa para 1964, cuando se entregarán 18 establecimientos asistenciales con una capacidad total de 2.709 camas y un costo de 16.016.549 escudos.

La siguiente es la lista de estas construcciones, incluyendo capacidad de camas y costos por unidad:

Hospitales de Arica, con 300 camas y un costo de 2.000.000 de escudos; Antofagasta, 397, y 2.600.000 escudos, respectivamente; Salamanca, 34 y 315.686; La Ligua, 60 y 459.380; San Felipe (se ignora capacidad de camas) y 375.000 escudos de costo; Los Andes (se ignora capacidad de camas) y 240.000 escudos; Psiquiátrico de Viña del Mar, 200 y 687.750, respectivamente; Puente Alto, 74 y 97.500; Rancagua, 320 y 1.541.829; Chillán, 49 y 226.313; Concepción, 66 y 920.000; Mulchén, 100 y 680.130; Puerto Saavedra, 20 y 252.996, y Temuco, 20 y 229.344, respectivamente.

Esta lista, además, incluye los Consultorios de Santa Inés, de Viña del Mar, con un costo de 190.621 escudos, y "Los Arenas", con un costo de 100.000 escudos, así como la Asistencia Pública, con 269 camas y 1.800.000, y el Open Door, con 800 camas y 3.380.000 escudos, respectivamente.

Por otra parte, es de interés señalar que, de acuerdo con antecedentes proporcionados por el Subdepartamento de Arquitectura del SNS, aproximadamente, se invierten al año 1.500.000 escudos en trabajos de reparación y ampliación en los hospitales existentes a lo largo de todo el territorio nacional.

Refugiados de China roja

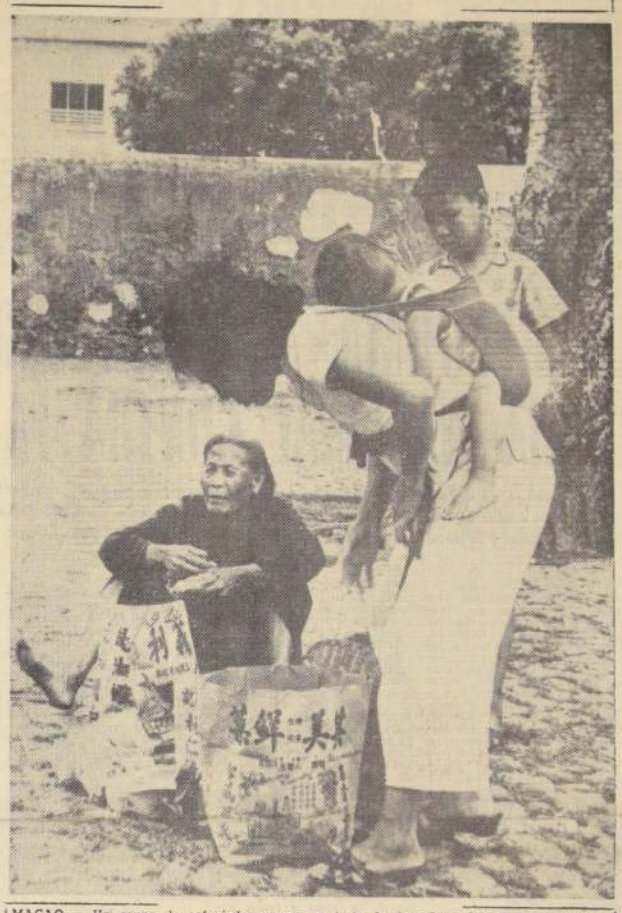

MACAO.— Un grupo de refugiados procedentes de China comunista se mantiene en el patio de Casa Ricci, a cargo del padre jesuita Luis Ruiz, donde han logrado alimentación y ropa limpia. El dinero necesario para financiar tales gastos no se sabe de donde procede, aunque aparentemente se trata de donaciones hechas por entidades de caridad. Muchos de los refugiados dijeron que no habían probado la carne en los dos últimos años, aunque algunos recuerdan haber recibido una onza de carne de cerdo, al celebrarse el Año Nuevo Chino. (FOTO UPI.)

EN AMBIENTE DE FIESTA:

ARGELIA VOTO POR LA INDEPENDENCIA

LAS AUTORIDADES ESTIMAN QUE EL 95% DE LOS ELECTORES VOTO EL "SI" LIBERTADOR

ARGEL, 2.— (UPI).— Por Alain Raymond.— Alrededor de seis millones de electores de Argelia concurrieron ayer a las urnas y por abrumadora mayoría resolvieron poner fin a 132 años de dominación francesa, aunque manteniendo cordiales vínculos de colaboración con el Gobierno de París.

En la sede administrativa de Roche Noir, en las afueras de esta capital, se anunció a medianoche que los resultados del Plebiscito celebrado el domingo indican que del 95 a cerca del 100 por ciento de los argelinos votaron por "sí" en la consulta.

Los datos conocidos a medianoche indicaban que de los primeros 1.300.000 sufragios computados —alrededor de un quinto del total— los votos válidos eran:

"Sí": 1.293.779.

"No": 2.417.

Ello significa que dentro de dos o tres días, como máximo plazo, Argelia se incorporará a las filas de los Estados independientes y soberanos.

AMBIENTE DE FIESTA

ARGEL, 1.o.— (UPI).— (Por Paul Chwat).— Los argelinos acudieron a las urnas hoy en un referéndum que abarca a todo el territorio y en el cual se espera que una abrumadora mayoría de los seis millones de votantes aprobarán la independencia argelina.

La votación comenzó a las ocho de la mañana.

Los 6.000 centros electorales a través del territorio debían permanecer abiertos hasta las seis de la tarde.

El país estaba en calma al iniciarse la votación.

La afluencia de votantes fue masiva, como se esperaba.

Los musulmanes, vestidos con trajes occidentales o ataviados con resplandecientes y flotantes "djellabas", se dirigieron a las mesas con ánimo de fiesta.

La participación europea en la votación, hacia el mediodía, era más intensa en el interior.

El número de europeos que acudieron a votar en las grandes ciudades antes del mediodía, fue escaso, pero según las primeras informaciones, fue mayor que el esperado.

El ex Primer Ministro rebelde Ferhat Abbas votó en Setif, acompañado por su esposa, Marcelle. El ex Premier y Madame Abbas regresaron a Setif desde Túnez la semana pasada, y figuraron en los registros electorales como refugiados.

"Esta una fecha histórica", dijo Abbas cuando salió del centro de votación "pero en lo que yo pienso, por sobre todo, es en el futuro".

El Presidente Abderrahmane Fares, del Ejecutivo Provisional que gobernará a Argelia hasta que obtenga su independencia, votó en Rocher Noir, la capital administrativa.

Hasta las diez de la mañana, 1.025, de los 2.600 votantes registrados en las listas de Rocher Noir, habían dejado caer sus balotas en las tres urnas colocadas en la Municipalidad de Rocher Noir. Entre ellos, había 78 europeos.

Ferhat Abbas, al hacer los comentarios después de votar, dijo:

"La salud del pueblo es mi preocupación. La independencia con miseria no sería una verdadera independencia. Lo que tenemos que hacer es dar pan a todos los fellahs (campesinos)."

Elecciones de parlamentarios hubo en Japón

TOKIO, 1.o.— (UPI).— Los votantes japoneses acudieron a las urnas hoy para elegir a 127 miembros de la Cámara (alta) de Consejeros, que cuenta con 250 escaños.

Las primeras indicaciones eran de que la afluencia era levemente superior que la que se registró en las últimas elecciones nacionales hace 18 meses, a pesar de las lluvias dispersas y de la general apatía electoral.

Unos 56 millones de japoneses mayores de 20 años tienen derecho a voto, pero se predecía que sólo alrededor de la mitad se tomaría la molestia de acudir a depositar sus sufragios en los 44.500 lugares de votación.

Natalicio del Rey Olav V.

La nación Noruega celebra hoy el 59.o Aniversario del Natalicio de su soberano, el Rey Olav quien gobierna al país de acuerdo con sus normas constitucionales, rodeado del cariño de su pueblo. Hijo del Rey Haakon VII, lo sucedió en el trono el 21 de septiembre de 1957 y continúa sus altas funciones de acuerdo con las normas ejemplares que caracterizaron a su distinguido padre. Desde joven se interesó por las labores de Gobierno, colaborando junto al Rey Haakon en las delicadas materias entregadas a su conocimiento. Casó el 21 de marzo de 1929 con la Princesa María de Suecia, quien falleció en 1955. Sus hijos son el Príncipe Heredero, Harald, y las Princesas Astrid y Ragnhild. Además de sus actividades oficiales, está considerado como un deportista consumado. El aniversario de su Natalicio será celebrado con diversos actos en nuestro país, donde la colonia noruega residente ocupa un lugar destacado y goza de especiales simpatías. El Embajador de Noruega y señora de Finne-Groenn, con motivo de este aniversario, ofrecerán esta tarde una recepción en su sede diplomática, la que contará con la asistencia de personalidades de Gobierno, cuerpo diplomático y autoridades.

CHINA COMUNISTA REUNE COHETES CERCA DE QUEMOY

TAIPEI, Formosa, 1.o. — (UPI).— China comunista ha trasladado cohetes del tipo tierra-a-tierra a su provincia costera de Fukién, frente a las islas costeras nacionalistas, según informó hoy el periódico de Taipei "Industrial and Commercial News".

El Ministerio de Defensa nacionalista expresó que no tenía información alguna al respecto.

El periódico dijo que "se supo" que cohetes no nucleares habían sido llevados a la zona.

Director de Ahorros y Préstamos

En la mañana de hoy asumirá su cargo de Director de la Caja Central de Ahorros y Préstamos, el señor Carlos Urzúa Barros, quien ha sido designado recientemente por el Presidente de la República. El señor Urzúa Barros, abogado y prestigioso funcionario durante más de treinta años de la antigua Caja Nacional de Ahorros y del Banco del Estado, deja su elevada función de Gerente Administrativo de esa entidad y pasa a ser uno de los tres miembros de la Junta Directiva de la Caja Central de Ahorros y Préstamos. Le hará entrega del cargo el que fuera Director Ejecutivo desde la fundación de la institución, don Ricardo Yrarrazaval R., actual presidente de la Asociación de Bancos, cuyo retiro ha sido muy lamentado, pero que continuará por algún tiempo como asesor de la Junta Directiva.

Nuevo administrador de la Sociedad de Artesanos "La Unión"

La Sociedad de Artesanos "La Unión" designó, en su última sesión, a Manuel Rivera Rozas, como nuevo Administrador de la Sociedad.

Asimismo, acordó, en conformidad con los Estatutos Sociales, citar a una Asamblea General Semestral el próximo domingo, a las 10 horas, en el local social de calle Riquelme 851.

En esta oportunidad, el presidente de la Sociedad, Salvador Fernández, dará cuenta de la labor desarrollada durante los seis primeros meses.

Comisión encargada del nuevo edificio constituyó el INBA

Está constituida la comisión de ex alumnos del Internado Nacional Barros Arana, la que junto a miembros de la Sociedad Constructora de Establecimientos Educacionales determinará la ubicación de los terrenos para el nuevo local del establecimiento. Así se informó en la reunión mensual de directorio del Centro.

Presidió el acto, el doctor Gastón Ramírez Bravo y se incorporaron los nuevos directores, doctor Carlos Urrutia, Juan Morong, Salvador Veloso y Enrique Vergara. Especialmente invitado concurrió el ex alumno Mario Planet Rojas.

Se debatió como tema de fondo, la futura construcción del local para el Internado. Representan al INBA en la comisión recientemente integrada, los ingenieros Raúl Montesinos, Juan Herrera y Helios Piquer, y los arquitectos Juan Astica y Guillermo Acuña. Por acuerdo unánime se estimó necesario una entrevista con el presidente de la Sociedad Constructora, Sergio Valenzuela Matte, a fin de que se dé un plazo para el informe técnico de la comisión.

CARLOS FANTA A ESPAÑA

Con motivo de su próximo viaje a Europa, Carlos Fanta, pionero de los árbitros y entrenadores de fútbol en nuestro país y primer Jefe de Deportes de LA NACION, fue agasajado, juntamente con su esposa, por un grupo de familiares y amigos en el Club de la Unión. Carlos Fanta y Rosa Núñez de Fanta viajan directamente a España, con el propósito de presenciar uno de los grandes acontecimientos deportivos de nuestro tiempo —el Torneo Iberoamericano de Atletismo— que se llevará a cabo en Madrid. Es de advertir que Carlos Fanta, además de precursor del fútbol, lo es también del atletismo en Chile, estando considerado como una de las autoridades mundiales en la materia. Las impresiones que recoja Carlos Fanta de este torneo, que congregará lo más selecto de todas las naciones en cultura física, serán conocidas oportunamente por los lectores de LA NACION, pues Carlos Fanta nos enviará nutrido material de crónicas al respecto. Los esposos Fanta viajarán a la Madre Patria en el "Reina del Mar".

DECLARA EL JEFE DE CONSERVACION DE SUELOS:

LA REFORMA AGRARIA ORGANIZARA LUCHA NACIONAL CONTRA LA EROSION

El proyecto sobre conservación de suelos y aguas consagra conceptos revolucionarios en la materia: 1) Distritos contra la erosión: 2) Créditos para luchar contra este flagelo: 3) Obligación de asegurar la puesta en riego y la puesta en drenaje, y 4) La Carta Nacional de Suelos, para su utilización racional

Por HUGO GOLDSACK

"Entre las numerosas conquistas técnicas que se lograrán con la reforma agraria patrocinada por el Gobierno, creo de vital importancia las contenidas en el proyecto sobre conservación y fomento de los recursos de suelos, aguas y vida silvestre", declaró a LA NACION el ingeniero agrónomo Rubén López Tournier, Jefe de Conservación del Departamento de Conservación y Administración de Recursos Agrícolas y Forestales del Ministerio de Agricultura.

CONTRA LA EROSION

Sabido es que este proyecto integra el conjunto de iniciativas que el Ejecutivo se apresta a poner en práctica una vez aprobada la Ley Normativa Agraria, y en él "declárase de interés público y de preocupación preferente del Estado la conservación, protección y acrecentamiento de los recursos de suelo, aguas y bosques". Este interés y esta preocupación se traducen en que "es deber del Estado prevenir y controlar la erosión y pérdida de los suelos, las inundaciones, la sedimentación de embalses, represas, ríos y puertos, y velar por el buen uso de las aguas; detener y recuperar las dunas, y conservar la flora y fauna silvestres".

"El programa —dice el ingeniero López comentando estas disposiciones del proyecto— es, como se ve, muy ambicioso. Sin embargo, está bien que así sea, porque se ha conseguido de este modo que, por primera vez, se haga un esfuerzo legislativo a fondo para asegurar la conservación adecuada de los recursos naturales renovables del país, que se encuentran en inminente peligro de desaparecer en muchas regiones del país.

"Hay —prosigue López Tournier— conceptos no ya fundamentales, sino revolucionarios, que se introducen en este proyecto, y que las generaciones inmediatamente próximas nos agradecerán. Uno de ellos es el de "distrito de conservación de suelos."

DISTRITOS DE CONSERVACION

Dice, en efecto, el proyecto: "En los predios rurales de áreas erosionadas o susceptibles de erosión acelerada, deberán aplicarse aquellas técnicas y programas de conservación que indique el Ministerio de Agricultura. Se faculta al Presidente de la República para que, por Decreto expedido por el Ministerio de Agricultura, pueda crear, en las áreas mencionadas en el inciso anterior, "distritos de conservación de suelos y aguas", que comprenderán áreas en las cuales se desarrollarán programas de conservación de estos recursos naturales, bajo la dirección del Ministerio referido".

Refiriéndose a estos "distritos de conservación", dijo a LA NACION el ingeniero López: "No puede negarse la trascendencia de este nuevo concepto, que oficializa la existencia de estas organizaciones conjuntas de agricultores y funcionarios técnicos, dedicadas de lleno a salvar una zona amenazada de muerte por la erosión, mediante un trabajo mancomunado, que el Estado ayudará con todos los medios a su alcance.

"Se trata, en realidad, de una fórmula destinada a crear profunda conciencia en todos los chilenos respecto de los peligros de la erosión, desarrollando en ellos un sentido de acción colectiva contra el peor flagelo de nuestros recursos naturales.

"Los propietarios o tenedores de predios en las zonas amagadas por la erosión, o sea, en los distritos, "gozarán —lo dice textualmente el proyecto— de ayuda técnica gratuita del Ministerio de Agricultura y de las facilidades crediticias que más adelante se indican".

EL COMITE DE CONSERVACION

—¿Cómo operará el distrito? ¿Quién lo dirigirá?

"Un comité de conservación, formado por tres agricultores, tres ingenieros agrónomos del Ministerio y un representante de la agencia más cercana del Banco del Estado. A este comité corresponderá la tarea de proponer el programa de clasificación de los suelos que deba ejecutarse, propiciar los planes de conservación, solicitar la ayuda técnica a las oficinas fiscales correspondientes, otorgar los certificados de "buen uso de suelos y aguas", proponer la adquisición de predios erosionados y promover la enseñanza conservacionista."

"Por su parte, el Banco del Estado abrirá una cuenta denominada "Conservación de Suelos y Aguas", que fomentará las prácticas conservacionistas mediante créditos o bonificaciones."

PUESTAS EN REGADIO

—¿Qué otro concepto altamente novedoso introduce en nuestras prácticas agrícolas el mencionado proyecto?

"Hasta ahora ha existido, seguramente por falta de un sentido moderno de planificación, la fatal tendencia a construir las obras matrices de regadío y dejar para mejor ocasión las obras complementarias que permitieran el pleno aprovechamiento de la obra por parte de todos los agricultores de la zona favorecida.

"Así, se da el caso de obras matrices construidas hace 20 años y que hasta ahora son aprovechadas apenas en un 20 por ciento, debido a que no se han previsto los fondos para construir las obras accesorias que permitan la puesta en riego y la puesta en drenaje.

"El proyecto pone punto final a esta lamentable práctica, disponiendo que "para todos los proyectos de regadío o de drenaje que ejecute el Estado, el Ministerio de Agricultura deberá consultar, en su presupuesto, el monto de dinero necesario para ejecutar la puesta en riego y la puesta en drenaje. Estos dineros serán reembolsados por los beneficiarios en las condiciones que el proyecto especifica."

—¿Qué se entiende por puesta en drenaje?

"Es la construcción de la red de conductos que extraen el exceso de agua en terrenos demasiado húmedos, a fin de aprovecharlos en forma integral."

LA CARTA NACIONAL DE SUELOS

—¿Alguna otra idea revolucionaria del proyecto que patrocina el Ejecutivo?

"Hay una de máxima importancia. Es la obligación que asume el Ministerio de Agricultura de ejecutar la Carta Nacional de Suelos, esto es, "el inventario físico de los suelos del país, describiendo los diferentes tipos de suelos y su extensión, forma en que ha sido afectado por la erosión y clasificándolo, de acuerdo con sus aptitudes, en suelos de cultivo, pastoreo, forestal y vida silvestre, para establecer así su utilización racional.

"Creo obvio comentar la trascendencia de esta medida, que pondrá término, en el futuro, al absurdo de hoy de destruir valiosos terrenos forestales para sembrar pasto o convertir, artificialmente, en forestales terrenos que son solamente agrícolas. Todo el país ganará con esta clasificación, que racionalizará definitivamente el empleo de las tierras en nuestro país."

Reunión de Leones en Niza

Por el avión DC-8 de SAS viajó a Niza, don Humberto Valenzuela García, asesor jurídico de la Junta de Leones de Santiago, y ex presidente de Lyon International. El señor Valenzuela que viaja acompañado de su esposa para participar en el Congreso que tendrán los clubes de Leones en ese balneario.

300 ESTABLECIMIENTOS...(De la Pág. 9)

ción, que se cumple en noviembre próximo.

De acuerdo con las bases elaboradas por la Sociedad organizadora, podrán participar en el Concurso alrededor de 300 escuelas, que son las entregadas al servicio entre el 15 de diciembre de 1938 (la primera edificada por la Sociedad), y el 1.o de septiembre de 1959.

Para ello, la dirección de cada plantel debe enviar a la Gerencia de la Sociedad Constructora (calle Morandé N.o 322, sexto piso, Santiago), antes del 1.o de septiembre próximo, un memorándum que detalle las medidas que hayan tomado profesores y alumnos en favor de la buena conservación del edificio.

Este memorándum debe incluir, además, una reseña de medidas administrativas de orden interno adoptadas con igual fin, como instrucciones al alumnado para la buena mantención de los locales, estímulos ofrecidos, formación de juntas de vigilancia, reglamentos o normas para hacer efectiva la responsabilidad por deterioros, etcétera.

En lo posible, los planteles concursantes deben incluir fotografías que muestren especialmente los adelantos o medidas de mejoramiento aplicadas en cada establecimiento.

JURADO Y PREMIOS

Un jurado integrado por representantes del Ministerio de Educación y de la Sociedad Constructora emitirá su fallo de acuerdo con los informes que en cada caso elaborará personal técnico del Departamento de Locales Mobiliario y Material del Ministerio de Educación y de la Sociedad Constructora, así como de los Inspectores Escolares si ello es necesario.

Para aquellos establecimientos que alcancen los más altos puntajes, se consultan tres premios, cinco segundos, siete terceros y quince menciones honrosas.

Los premios principales consistirán en grabadoras, máquinas de escribir, receptores de radio, equipos amplificadores para altavoces, enciclopedias, colecciones de libros, etcétera. Las Escuelas que obtengan menciones honrosas recibirán diplomas.

Los directores de Escuelas de Provincias, cuyos establecimientos queden clasificados en los primeros lugares, tendrán además, pasajes de ida y vuelta a la capital y tres días de estada en Santiago, con cargo a la Sociedad Organizadora del certamen.

Pintor Carlos Ruiz inaugura hoy en Sala Laberinto

Hoy a las 19 horas, en la Sala Laberinto del Instituto Bancario de Cultura, Huérfanos 1234-B, se inaugurará la exposición de óleos del pintor y poeta sanfelipeño, Carlos Ruiz Zaldívar, en la que expondrá temas de la zona de Aconcagua, de Puerto Montt y Valparaíso.

Esta muestra estará abierta al público hasta el 7 inclusive, de 11 a 13 horas y de 17 a 20.30 horas, diariamente.

El día viernes 6, Ruiz Zaldívar, a las 19 horas, dará un recital de su obra poética.

ENORMES PROGRESOS ALCANZADOS POR TRANSPORTES, DESTACO SALVESTRINI

LA LABOR DE ESTOS DOS ULTIMOS AÑOS HA SIDO INTENSA, DIJO

En declaraciones formuladas a la prensa, el ex Subsecretario de Transportes, ingeniero Raúl Salvestrini, resumió las múltiples iniciativas que le correspondió tomar durante los dos años en que desempeñó ese delicado y complejo cargo, en el que hoy lo entra a reemplazar el ingeniero Angel Meschi, hasta ahora Gerente de Operaciones de la CORFO.

Dijo, en primer lugar, que había comenzado por codificar y uniformar la profusa legislación y reglamentación sobre transportes que existía ante sde su llegada. Agregó que había organizado y puesto en marcha cuatro comisiones especializadas para el estudio exhaustivo de los problemas del transporte y sus posibles soluciones.

CONCENTRACION

En tercer término, se ha concentrado en un solo edificio todas las reparticiones relacionadas con transportes, evitando al público y a los propios funcionarios una serie de molestias y pérdidas de tiempo. Inclusive se concentrarán en ese mismo edificio de Amunátegui con Bombero Salas la Junta de Aeronáutica, la Empresa Marítima del Estado, Empresa Nacional de Puertos y parte de la Línea Aérea Nacional.

Salvestrini recalcó en forma especial la adquisición en el extranjero de dos equipos necesarios para modernizar completamente el servicio ferroviario del país. El 90 por ciento de este material ya está en Chile y el resto arribará en poco tiempo más.

A CHILLAN EN 4 HORAS

Refiriéndose a la electrificación hasta Chillán, dijo que una vez terminados los trabajos, se podría viajar a esa ciudad desde Santiago en cuatro horas apenas.

Tuvo palabras muy alentadoras respecto de los progresos alcanzados por la aviación comercial en estos dos años. Prácticamente, hoy sólo un aeródromo de provincia —el de Vallenar— que no puede recibir aún en su pista aviones DC-6 o Convair.

LOCOMOCION COLECTIVA

Después de anunciar que está en plena marcha la solución definitiva de los problemas del cabotaje en nuestras costas, abordó el de la locomoción colectiva, diciendo que funciona bajo un rígido control y que la bonificación se paga estrictamente por los recorridos diarios que hagan las máquinas.

Curso elemental de estadística para empleados se hará en agosto

Lo auspiciará el Centro Interamericano de Enseñanza de Estadística, apoyado por la Unión Panamericana

El Centro Interamericano de Enseñanza de Estadística (CIENES), que funciona en Santiago, constituye un proyecto de la Organización de los Estados Americanos (OEA), establecido por la Unión Panamericana mediante su Departamento de Estadística y Secretaría General del Instituto Interamericano de Estadística (IASI).

El CIENES dio comienzo a sus actividades el 19 de marzo del presente año, bajo los auspicios de la Unión Panamericana, el IASI, el Gobierno de Chile y la Universidad de Chile.

Como extensión a sus actividades normales ofrecerá a partir del 1.o de agosto, un Curso Elemental de Estadística (CEE), orientado a la enseñanza de los elementos fundamentales de Estadística y los conocimientos mínimos de Matemáticas que se requieren para ello y, a la vez, dar a conocer los métodos prácticos para la utilización de tales principios. Se le dará un enfoque esencialmente práctico, a fin de capacitar a los alumnos en la aplicación inmediata de dichos conocimientos. Su planeamiento se ha hecho considerando en especial las necesidades de los empleados de oficinas estadísticas de cualquier institución pública o privada.

Se aceptarán solicitudes de candidatos con instrucción mínima equivalente al segundo ciclo de Humanidades, comercio. Respecto de empleados de oficinas de Estadística que cumplan con el requisito anterior se considerarán los antecedentes que presenten. Plazo para presentar solicitudes, ingreso al curso, viernes 6 del presente mes.

El Curso Elemental de Estadística, cuya duración es de cuatro meses, funcionará en el edificio principal del Ciec, en Avenida República, número 94319, los días martes, miércoles y viernes, de 19 a 21 horas.

Empleados de Educación reúnen con Ministro Barros

Con el Ministro de Educación, Patricio Barros Alemparte, se reunirá hoy la Federación Nacional de Empleados del Servicio de Educación, para plantearle diversos problemas que afectan a la institución.

Los Empleados de Educación realizaron una Asamblea General el sábado, a fin de tomar una serie de acuerdos entre ellos, citar a una reunión general de la ciudad de Santiago, para el sábado, a las 18 horas, en el local de la Federación de Estudiantes de Chile, Avenida 634.

MINISTROS VISITARON LINARES

Minutos después de las 17 horas llegó al aeropuerto de Los Cerrillos, el Ministro del Interior, Dr. Sótero del Río, quien viajó a Linares acompañado del Secretario de Salud y parlamentarios de la zona, para imponerse de los daños ocasionados por los temporales y el tornado en esa ciudad.

En Linares, los Ministros Del Río y Benjamín Cid, fueron recibidos por el Intendente, Sebastián Barja. Durante dos horas recorrieron la zona afectada por el tornado que derribó techumbres de las casas y arrastró vehículos particulares y de la locomoción colectiva. También se impusieron de los perjuicios provocados por las inundaciones a raíz de los violentos temporales de viento y lluvia.

La comitiva emprendió el regreso por vía aérea faltando cinco minutos para las cuatro de la tarde.

Linares, según se informó, será una de las ciudades que recibirá fondos del dos por cientos constitucional destinados para casos de emergencia.

OFICIALES DE IMPUESTOS INTERNOS CLAUSURARON SU 4ª CONVENCION

Con una comida clausuró ayer sus actividades la Cuarta Convención Nacional de Oficiales de Impuestos Internos, que durante tres días debatió diversos problemas económicos y gremiales que afectan a la institución.

Entre las conclusiones más importantes destaca la que propuso el Comité de Asuntos Varios de crear una Escuela de Capacitación, para que en ella puedan perfeccionar sus conocimientos los empleados del servicio y los que ingresan por primera vez.

A los debates, que tuvieron con la entrega de conclusiones por parte de los comités de asuntos económicos, calificaciones, gremiales, asuntos varios, prosiguió la elección de la mesa directiva para el período 1962-63. Los resultados serán dados a conocer.

A la comida de clausura asistieron parlamentarios, autoridades del servicio, dirigentes gremiales, fiscalizadores, representantes de la prensa.

POBLADORES DE LA CASTRINA SE ENCUENTRAN SIN LUZ

Sin luz y sin un camión recolector de la basura se encuentra desde hace tiempo la Población Unidad de Santa Rosa, La Castrina, ubicada entre las comunas de San Miguel y La Granja.

Así lo manifestó ayer un grupo de habitantes de ese sector que está habitado por más de 940 familias. Corren grave peligro por la gran cantidad de atentados que se producen y por los basurales que son permanente foco de infección, en especial los niños que sin prevenir peligro juegan por los alrededores.

Los habitantes tienen que recurrir al uso de velas, lo que significa un peligro por los incendios a que están expuestos.

Los pobladores preguntan quién le corresponde el problema, si a las autoridades municipales o a la Compañía de Electricidad.

Bendicen la Sala "Mindszenti"

A un acto profundamente emotivo dio lugar en la comuna de La Cisterna, la bendición de la nueva sala "Cardenal Mindszenti", en el Colegio "Santa Isabel de Hungría". En dicha ocasión, fueron bendecidos, juntamente con la sala, diversos obsequios hechos al colegio por la Colonia Húngara residente a través de la directiva de la Asociación Cultural y Benéfica "San Esteban". Estos obsequios consisten en una hermosa [illegible] la efigie en relieve del Cardenal [illegible] escritorio para la clase, mapas y [illegible] sobre Hungría y otros regalos de carácter [illegible]. EN EL GRABADO, la Madre [illegible]riora, Sor Paulina, y sus colaboradoras, [illegible] presidente de la Asociación "San [illegible] Bela Péntal; el vicepresidente, Tibor [illegible] y los dirigentes Esteban Schaller y [illegible]

PROPONEN CREACION... (De la Pág.

vista el poderío de esas naciones en el campo deportivo y su recia organización en educación física y deportes".

EL CONSEJO ASESOR

Para dar un amplio respaldo público a la labor de la Subsecretaría que propone, el Senador Aguirre Doolan consulta la creación de un Consejo Superior Asesor, integrado por seis Subsecretarios —Educación, Salud Pública, Obras Públicas, Guerra, Aviación y Marina—, cuatro presidentes, —del Comité Olímpico, del Consejo Nacional de Deportes, de la Sociedad Chilena de Medicina Deportiva y de la Confederación Nacional de Municipalidades—, el Jefe de Presupuesto del Ministerio de Hacienda, el Director del Instituto de Educación Física de la Universidad de Chile y dos representantes de clubes deportivos, uno por la división de honor y otro por la de ascenso.

Se aclara en artículo especial —el 6.o—, que esta ley excluye toda imposición al Comité Olímpico y al Consejo Nacional de Deportes. "Igualmente, los Clubes Deportivos mantendrán su autonomía, en cuanto diga relación con su organización o la de sus asociados y en su patrimonio social".

EDUCACION FISICA OBLIGATORIA

Disposición revolucionaria del proyecto de Aguirre Doolan es la que establece, a la letra, que "la educación física será obligatoria para niños de ambos sexos, en todas las ramas de la educación nacional, tanto fiscales como particulares". La nota de educación física será computada obligatoriamente para la determinación de los promedios.

Después de proponer diversas medidas de estímulo para la formación acelerada de profesores del ramo, se refiere a los problemas de carácter administrativo que afectarán al personal de los servicios actuales relacionados con el deporte y al de los que se creen por esta ley.

FUNCIONES MULTIPLES

En 17 cláusulas resume el Senador las funciones específicas de la Subsecretaría, entre las cuales destacamos la dirección oficial y fomento del deporte y la educación física; la coordinación y control de las actividades que con aquellos se relacionan; la colaboración al Comité Olímpico y al Consejo Nacional de Deportes; la aprobación de los estatutos de las Federaciones Deportivas; el fomento en la construcción de gimnasios, estadios, piscinas y canchas de trabajo; inspección adecuada de los espectáculos deportivos; la divulgación de los deportes para la formación de una conciencia nacional al respecto; la organización de servicios de previsión para accidentados del deporte; la asistencia médica y dental a los niños, y el mejoramiento de su alimentación, etcétera.

FINANCIAMIENTO

En materia de financiamiento, le entrega las sumas destinadas en el Presupuesto de la Nación para la ejecución de obras deportivas, [illegible] dos para ampliación de las subvenciones y aportes particulares, el proyecto establece que fije de la Polla Chilena, que debe estar [illegible] dos 15 meses después de promulgada esta ley, las [illegible] cupón deportivo, el 10 por ciento del producto líquido de los remates de los artículos decomisados por Aduanas, [illegible] siderados contrabando, [illegible] internados, y otros.

De especial interés es la cláusula que crea [illegible] a largo plazo para la construcción de locales [illegible].

Finalmente, cabe destacar la disposición que obliga a CORVI a construir un [illegible] sio cerrado en todo [illegible] perior a 300 casas o departamentos.

Profesores de Educación Musical cita a asamblea

El Centro de Profesores de Educación Musical [illegible] asamblea general para el miércoles 4, a las 18 horas, en el local de la Sociedad Nacional de Profesores, [illegible] 1139. Tratarán asuntos relacionados con material, [illegible] horario del contingente [illegible] los liceos y bienestar [illegible] ciados.

Cuerpo de Paz para San Gregorio

Procedentes de los Estados Unidos llegaron en el Interamericano de Panagra 20 miembros del Cuerpo de Voluntarios de la Paz, del Programa Alianza para el Progreso, quienes convivirán y trabajarán durante dos años en San Gregorio, en combinación con el Experimento de Convivencia Internacional en Chile. El grupo viene compuesto por cuatro matrimonios, once mujeres y un hombre soltero.

LOS PERIODISTAS CHILENOS:

CON APORTE PROFESIONAL, PARTICULAR Y DEL GOBIERNO LEVANTARAN MAUSOLEO

Ya se tomó el acuerdo de comprar el terreno.— Valiosas donaciones particulares.— El Estado concurrirá con un 25%

Con el triple aporte de los propios periodistas, el Gobierno y las empresas privadas se levantará en un plazo no remoto el Mausoleo Social de los Periodistas Chilenos, a iniciativa del Círculo y del Colegio, que son las entidades máximas de nuestra profesión.

En reciente sesión y obedeciendo un acuerdo del Directorio, el Círculo de Periodistas de Santiago resolvió adquirir un terreno en el Cementerio General para la erección del referido mausoleo.

Para reunir los fondos necesarios, los socios del Círculo aportarán con una parte. Otra será obtenida por gestiones del Colegio de Periodistas de Chile ante las empresas periodísticas. El Gobierno, según se acordó en entrevista de Juan Emilio Pacull y René Silva Espejo, dirigentes máximos del Círculo y del Colegio, respectivamente, con el Secretario General de Gobierno, Patricio Silva, y el Ministro del Interior, doctor Sotero del Río, contribuirá con el 25 por ciento del costo total.

En cuanto a las empresas particulares, vale destacar las generosas donaciones de la Fundación "Helena Rubinstein" (Eº 250), Braden Cooper Co. (Eº 1.000) y Anaconda Cooper Co. (Eº 1.000).

Ernesto Montenegro inicia hoy ciclo sobre Thoreau

El escritor Ernesto Montenegro dicta hoy la primera conferencia de un ciclo de dos, sobre la obra del pensador norteamericano Henri David Thoreau.

La charla de hoy, a las 19 horas, en la Sala Valentín Letelier, Huérfanos 1117, tercer piso, será para presentar a Thoreau y describir el ambiente en que se desarrolló su genio.

La segunda conferencia, mañana, a la misma hora, en la misma Sala, tiene el siguiente temario: Las ideas de Thoreau a través del tiempo y la distancia; Mahatma Gandhi las recibe por intermedio de Tolstoy; influencias cruzadas. Wordsworth y la inmersión en la vida natural. Schopenhauer y el pesimismo oriental; Proust y la vida interior. Los estoicos y los cínicos; las herencias foráneas en Thoreau. Melville y Walt Whitman; un producto genuino de la tierra y el ambiente; resumen de las ideas básicas de Thoreau.

AGRICULTOR DIO MUERTE AL AMIGO DE SU MUJER

Un agricultor dio muerte al amigo de su esposa al sorprender a ambos en la casa en los momentos que regresaba de una fiesta, en el fundo El Carmen, de Chépica.

La víctima fue Fernando Vargas Serrano, de 47 años, administrador del fundo, quien se encontraba junto a Fidelina López Parraguez. El marido, Rodenil Aguilera, los sorprendió a las dos de la madrugada de ayer, cuando regresaba a casa después de haber asistido al matrimonio de su hermana. Lo atacó con armas contundentes y cortantes, ocasionándole una muerte instantánea.

El hechor y Fidelina López Parraguez fueron detenidos por carabineros de Santa Cruz.

HOMICIDA DETENIDO

En Puerto Saavedra fue detenido José Bernardo Caminao Cifuentes, autor de la muerte de Isaías Acuña Acuña. El homicidio ocurrió el 19 de este mes en el fundo Los Alamos, a 15 kilómetros de la localidad de Bulnes, provincia de Ñuble. El hechor huyó al sur, donde fue detenido por carabineros de Chillán, que lo siguieron hasta Puerto Saavedra.

UN MUERTO Y DIEZ HERIDOS EN CHOQUES

- Aníbal Cid pereció instantáneamente al chocar con su motoneta a un taxibús. El accidente ocurrió en Sta. Rosa, a la altura del paradero número 20, al chocar la motoneta al taxibús que guiaba Hugo Devienci Bernini, quien fue detenido por Carabineros.
- Siete personas quedaron heridas a raíz del choque de un taxibús contra un poste en la esquina de Alameda y Ecuador, a las 4.30 de la madrugada de ayer. Los heridos fueron el chofer, Hipólito Muñoz Abarca; los pasajeros Oscar Ceballos Alfaro, Jorge Pinochet Santander, Eugenio Cosio Ureta, Silvia Molina Molina, Samuel Palma Sanhueza y Washington Sierra Arellano. Todos fueron conducidos a la Posta 3 de la Asistencia Pública, donde se les prestaron las primeras curaciones, para después enviarlos a sus domicilios.
- En el choque ocurrido entre una motoneta y un automóvil quedaron tres personas heridas, dos de ellas de gravedad. El automóvil era manejado por Juan Pallard Cáceres, y en la esquina de Manuel Montt y Keller chocó a una motoneta en que viajaban tres personas. Quedaron heridos su conductor, Rigoberto Fariña Muñoz; su acompañante, Manuel García García, ambos graves, el chofer del automóvil, leve. El tercer ocupante de la motoneta huyó del lugar del accidente, sin ser identificado. Es joven y en el lugar del accidente perdió su reloj amarillo, marca Superba.

COOPERATIVA "INDAZUCAR" CONSTRUYE VIVIENDAS CON APORTE DE LA CORVI

FIESTA DE TIJERALES SE REALIZO AL FINALIZAR LA OBRA GRUESA

Gracias al esfuerzo de un grupo de empleados de la Industria Azucarera Nacional, de la misma empresa y de la Corporación de la Vivienda, los primeros, a corto plazo, verán cristalizados sus anhelos de tener una casa propia.

Los empleados, constituídos en la Sociedad Cooperativa de Edificación INDAZUCAR Limitada, iniciaron las gestiones para obtener la construcción de un grupo habitacional que les permitiera, a corto plazo, disponer de casas, y para el efecto contaron con el apoyo de los Ejecutivos de IANSA, que les hicieron préstamos, con los que pudieron adquirir los terrenos necesarios en calle Emilia Téllez entre Caventry y Bremen, cancelando esta parte de su operación en el plazo de dos años.

APORTE DE LA CORVI

El 11 de noviembre de 1960, aprovechando la línea de créditos de la Corporación de la Vivienda, que los otorga de acuerdo con lo establecido en el Decreto con Fuerza de Ley N.o 2, del Plan Habitacional, la Cooperativa firmó un Convenio de Ahorro y Préstamo con la CORVI, a tres años plazo, lo que le ha permitido, antes de dos años, tener construída la obra gruesa de la totalidad de las casas, las que deben quedar terminadas antes de fines del presente año.

Para cubrir el ahorro previo que deben tener todos los cooperados, la industria a que pertenecen hizo aportes a cada uno de los interesados, en aquella parte en que por razones de renta no les era posible cubrirlo de su propio peculio.

TIJERALES

Terminada la obra gruesa y en una ceremonia que contó con la asistencia del Vicepresidente de la Corporación de la Vivienda, don Javier Vidal González, altos funcionarios y Consejeros de la institución, Ejecutivos de la IANSA, contratistas de la obra, empleados y obreros, etcétera, se efectuaron los tijerales de la Población.

En la oportunidad usó de la palabra el Vicepresidente de la CORVI, señor Vidal, quien destacó la importancia que tal acto tenía, que era un ejemplo práctico de cómo habiendo interés de parte de las empresas por resolver el problema habitacional, y de parte de los empleados el ánimo de lograrlo, aun con sacrificios, era posible obtener de la Corporación de la Vivienda créditos suficientes que permiten la construcción de viviendas.

Hizo presente que el Supremo Gobierno está vivamente interesado por resolver el problema habitacional, para dar mejor standard de vida a la ciudadanía en general, pero dados los limitados recursos económicos con que cuenta el Fisco, es imposible que la ciudadanía espere la solución únicamente por parte del Gobierno, sino que debe prevalecer el aporte individual, el aporte de las empresas y el del Estado, con lo cual se pueden financiar construcciones de viviendas.

Señaló, además, la importancia de la organización cooperativa, como única forma de sumar el esfuerzo individual en beneficio colectivo.

También usaron de la palabra representantes de IANSA, de la Empresa constructora de la obra y miembros de la Cooperativa, quienes destacaron y reconocieron la eficacia de los sistemas implantados por la CORVI para resolver el problema habitacional.

CONVENIO COLECTIVO

Cabe hacer presente que la Industria Azucarera Nacional tiene firmado con la Corporación de la Vivienda un Convenio Colectivo para 421 de sus empleados y obreros que, sumados a las Cooperativas formadas dentro de la industria y de aquellos que ejecutan los trabajos por el sistema de autoconstrucción, permite asegurar que IANSA, en un plazo no mayor de siete años, tendrá resuelto el problema habitacional de la totalidad de sus funcionarios empleados y obreros de planta.

Actividad económica

APORTE A MUNICIPIOS DAMNIFICADOS

El Ministro de Economía, Fomento y Reconstrucción, Luis Escobar Cerda, cursó varios decretos autorizando aportes a Municipalidades afectadas por los sismos del sur, a fin de que puedan llevar adelante obras de adelanto local.

Las Municipalidades favorecidas con estos aportes son las que se indican:

Nueva Imperial, 10.500 escudos, para reparaciones en el matadero municipal.

Purén, 17.000 escudos, para diversos trabajos.

Cabrero, 1.750 escudos, idem.

San Carlos, 25.000 escudos, para obras de abovedamiento de un canal local.

Ninhue, 2.500 escudos, para reparaciones del edificio municipal.

Los Alamos, 9.000 escudos, para trabajos varios.

Quirihue, 20.000 escudos, para construir un centro comercial.

Maullín, 6.000 escudos, para levantar el edificio consistorial.

NUEVO SUBSECRETARIO DE TRANSPORTES

En forma definitiva asumirá hoy sus nuevas funciones de Subsecretario de Transportes el ingeniero Angel Meschi, hasta ahora Gerente de Operaciones de la CORFO y personalidad muy estimada en los círculos económicos.

Angel Meschi reemplaza a Raúl Salvestrini, ingeniero de Ferrocarriles que desempeñó durante tres años el cargo y que ahora regresa a su cargo de Jefe de Adquisiciones de la Empresa de los Ferrocarriles del Estado.

VIAJA AL NORTE BJORN KOCH

Con el objeto de asistir a importantes reuniones de la comisión especial que estudia los problemas derivados de la ley sobre Zona Franca Alimenticia, viajará el día 3 a Antofagasta el Director de Industria y Comercio, Bjorn Koch.

La comisión especial es presidida por el Intendente de la provincia, Néstor del Fierro y está preocupada en este momento de la importación de apreciables contingentes de leche condensada, leche en polvo, harina, huevos y frutas cítricas.

FONDOS PARA OBRAS SANITARIAS

Un millón 494 mil escudos puso la Tesorería Provincial de Santiago a disposición de la Dirección de Obras Sanitarias, según informó el Subsecretario de Obras Públicas, Guillermo Ríos Mackenna.

Estos fondos cubrirán los gastos de financiamiento de dicha repartición.

La petición de facultades administrativas para reestructurar y fijar nuevas plantas de los servicios dependientes de Hacienda será enviada por el Ejecutivo mañana al Congreso, declaró el Ministro de Hacienda, Luis Mackenna Shiell.

Este proyecto obedece a la tendencia general de mejorar la situación económica de los funcionarios de Tesorería, Impuestos Internos, Aduana y Servicio de Cobranza Judicial.

Llega coreógrafo soviético

El coreógrafo soviético de fama mundial, Alecsander Tionkin llegó a Santiago procedente de Moscú. En la capital integrará la próxima temporada de ballet nacional en el Teatro Municipal. En el grabado, acompañado de Octavio Cintolesi, quien lo recibió a nombre del Municipal.

OCHO DIAS SIN LUZ UN SECTOR DE "LA PINTANA"

Esta situación afecta especialmente a los escolares

Se cumplieron ayer ocho días de que un importante sector de "La Pintana", en la comuna de La Granja, se encuentra sin energía eléctrica, tanto para el alumbrado domiciliario, como en algunas de sus calles.

La energía eléctrica se cortó poco después del mediodía del domingo 24 de junio y fue parcialmente reparado el miércoles y jueves, pero volvió a cortarse y la situación se mantenía hasta ayer, según informaron los vecinos que residen en el sector comprendido entre las calles Los Manzanos y Los Alamos.

Expresaron que esta situación afecta especialmente a los escolares, ya que por su ubicación, los niños que residen en La Pintana estudian, en su mayoría, en colegios de Santiago, San Miguel y La Cisterna. Al regresar los escolares a sus casas deben cruzar desde los paraderos y terminales las calles sin alumbrado.

Igualmente, los afecta, desde hace una semana, para cumplir sus obligaciones escolares.

Finalmente, manifestaron que habían reclamado reiteradamente a las oficinas de la Compañía Chilena de Electricidad, Oficina San Bernardo, pero que hasta el momento las dificultades no habían sido solucionadas.

DOMINGO 8 JULIO

150 Eº MIL

ENTERO Eº 15
VIGESIMO Eº 0,75

UN PREMIO DE Eº 10.000
25 PREMIOS DE Eº 1.000
30 PREMIOS DE Eº 500

LOTERIA
de Concepción
el camino más corto para ser rico

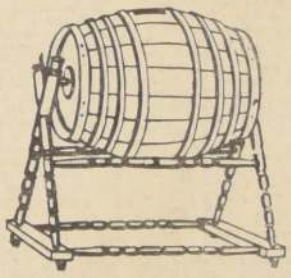

AVISO
al público

Publicitas m.r.

HOY

se efectúa el 48º Concurso de

El Barril Millonario

correspondiente al mes de JUNIO a las 11,30 A. M., ante el Notario Público don Rafael Zaldívar

El Concurso se transmitirá desde las 11,30 A.M. por una cadena de Emisoras de Santiago

ALMACENES París
M.R
Alameda y San Antonio

LA NACION

Empresa Periodística "LA NACION", fundada el 14 de enero de 1917. — AGUSTINAS 1269. — TELEFONO 82222. — CASILLA 81-D.

PRESIDENTE DEL CONSEJO: Fernando Claro Salas. — DIRECTOR: Osvaldo Sagüés O.

Ponchos

—¿Y para ver esto me trajo de Peralillo, compadre?

Viva ansiedad

Al parecer, la democracia está jugando su suerte en la República hermana del Perú.

Se dijo a todo el mundo que el acto eleccionario para la designación constitucional de un nuevo Presidente de la República había transcurrido dentro de la más absoluta normalidad, con una corrección ejemplar. Pero, en la fase final del dramático recuento de votos, cuando los escrutinios han señalado por fin una ventaja inequívoca para uno de los candidatos, han surgido voces que impugnan la corrección del acto eleccionario, alegando la perpetración de fraudes y la existencia de vicios que antes no se señalaron.

La inquietud que esta situación provoca se ve acrecentada cuando se observan ciertas declaraciones de las Fuerzas Armadas, que, por su carácter opinante, aparecen sumándose a las impugnaciones partidistas sobre la limpieza de la elección.

Hay razones para pensar que son infundados los temores de algún rebrote antidemocrático. El Perú, durante el Gobierno del Excelentísimo señor Prado, parece haber vuelto definitivamente a los cauces de la constitucionalidad democrática.

Con todo, el asunto es grave y no interesa sólo a nuestros hermanos del Perú. Interesa a la América entera que en estos momentos pone su confianza en el Tribunal de Derecho, que deberá dictaminar acerca de los resultados del acto eleccionario.

Es eso lo que hoy espera la democracia americana de ese Tribunal: un fallo objetivo, en que se señale con exactitud los resultados numéricos de los comicios.

Que después sea en definitiva el Congreso o el porcentaje constitucional de votos quien determine la persona del candidato triunfante, eso pertenece al rodaje constitucional del país y no podrá ser impugnado en forma alguna.

París comenta el Mundial

Llegan los diarios de París pletóricos de informaciones sobre el Mundial. No tuvimos un team competidor de Colombia ni del Racing, pero ellos sí tienen las alternativas de nuestros estadios con marcado interés.

Una distinguida dama nos contaba ayer del sinnúmero de cartas que había recibido de París, y hasta telegramas y algunos teletonazos, para felicitarla por los triunfos de Chile en el campeonato y por la organización de tan magno evento.

Una de sus informantes transmitía a nuestra dama las impresiones captadas por Francois Nourissier tal como las refería a Jean Jacques Marcel, capitán del Racing Club de Francia, en un reportaje para "**Paris Soir**". El periodista francés se maravillaba de los progresos alcanzados por Santiago y Viña del Mar, las bellezas de la **route** panamericana, los erizos, los locos, el congrio que había degustado en El Bote o en cualquier caleta de la **Grand Corniche** (así llamó el camino de Concón), que compara con La Riviera. En cuanto al clima, puros elogios, como también para los "**chefs cuissinier**" y sus "**vol-au vent**" (empanadas), que le permitían seguir el match y movilizarse de un lado a otro sin perder tiempo en el lunch... Y los "santos vinos"; todas las viñas pertenecían a la corte celestial... y eran más puros y genuinos que los caldos de Burdeos.

Y, como buen **flaneur**, el agrado de deambular por las calles Ahumada y Estado... Y divisar un Presidente tan apuesto y democrático, que prefería su "footing" matinal para dirigirse solo a la Moneda, sin guardaespaldas... ¡Cómo lo envidiaría De Gaulle!

Y desde su tribuna lo vio llegar al estadio y oyó la más estruendosa y calurosa ovación, de esas que sólo se dispensan a los héroes... Era el Presidente de los chilenos, de los "**petits chileans**", morenos, fornidos, vehementes, nerviosos y que al unísono vivaban a Don Jorge y batían sus pañuelos, y las bellas mujeres, sus elegantes "**sacs**". Y por minutos nadie pensó en football; sólo había palabras de entusiasmo y de agradecimiento para aquel Primer Ciudadano que, contrariando viejos prejuicios y la seriedad de los protocolos, bajaba a la arena deportiva "**pour encourager**" su equipo... Y, a mi fe, que los muchachos se electrificaron y aceitaron sus músculos para atacar el goal... Un pueblo tan unido a su Jefe tiene que vencer siempre, como los fieros cadetes de Gascuña que cantaba Edmond Rostand en sus poesías...

Ya no son las canciones de Mayol en el **Moulin Bleu** y el **Amour au Chili**, que nos hace conocer en la **Ville Lumiere**... Ahora es un campeonato mundial que interesa a toda Europa y que desembala un grueso archivo de impresiones e informaciones generales sobre lo que es el "**dernier coin du Monde**". Mientras el viejo París se agita con la lucha argelina y el Héroe de la Resistencia expone valientemente su pellejo capeando embosca, acá, en el fondo del saco de las naciones, un pequeño país muestra al mundo su fuerza democrática y un ideal y patriótico cariño por su Mandatario...

Son agradables estas informaciones con lujo de detalles de la prensa francesa, de **Paris Soir**, **Figaro** o **Paris Match**... Y la época muy oportuna, puesto que en estos momentos es la **Saison** y afluyen a Francia miles de norteamericanos y de turistas de todas partes del mundo. Todos leerán de Chile, del país del "**salpetre**", y soñarán con un zarpazo a sus ahorros para acometer un "**petit tour**" a este país remoto, tan asimilado a la cultura francesa.

Dr. L. DE LA CARRERA

Poco diplomático

La huelga, que es un derecho inalienable en las democracias, es a la vez un arma de dos filos, que lo mismo puede favorecer que herir a quienes la practican sin la debida solvencia.

En ocasiones, en nuestro país, la opinión pública ha venido a informarse del paro de un gremio después de un mes de haberse declarado en huelga.

La verdad es que no existe mejor expediente que la huelga para probar la utilidad o inutilidad de un núcleo de servidores públicos.

No sabemos, por desgracia, cuál habrá sido el resultado en el caso del paro de 48 horas que realizaron los diplomáticos italianos en demanda de mejores sueldos y de reformas administrativas. Fuera de que el gesto parece poco diplomático, por tratarse de gente que tiene que actuar con guante blanco, seguramente otro de los resultados visibles habrá sido un aumento de concurrencia elegante en las plazas de Roma. (Hay que aclarar que el movimiento sólo afectó al personal que se encuentra en la península y no al del extranjero.)

En todo caso, el hecho de que Embajadores y Consejeros se comprometan en movimientos de naturaleza masiva, demuestra que nasta esta élite es "humana, demasiado humana" —como diría Nietzsche—, y que los señores diplomáticos, por poco elegante que resulte, también tienen que preocuparse de los clásicos problemas del pan, techo y abrigo, como cualquier hijo de vecino.

Es una circunstancia que hará que el vulgo los mire con más simpatía, aunque puede que les pierda también un poco el respeto.

ARTUS

Repunte nazi

Hitler trató de abolir la Ley Moral de los Diez Mandamientos y destruir físicamente al pueblo que la concibiera.

El crimen —y en particular el genocidio— fue la norma de conducta del régimen nazi.

Paradójicamente, el fenómeno de regresión espiritual que fue el nazismo tuvo la contrapartida de un progreso material fundamentalmente belicista, que explica, en cierto modo, la sugestión que favoreció su desarrollo luctuoso.

La amoralidad, que era su esencia, permitió al régimen nazi toda suerte de actitudes, incluso las más contradictorias, como aquélla de su alianza con el régimen de Stalin para desencadenar la Segunda Guerra Mundial, con la invasión y reparto de Polonia.

Pero el extravío hitleriano tuvo una constante: la sevicia demencial de su antisemitismo.

Se comprende, en tales condiciones, que el trasplante de una ideología tan opuesta a los principios de la civilización cristiana, no podía tener asidero en las tierras libres de América, cuyas poblaciones son el fruto de una fusión de todas las estirpes humanas.

Dondequiera que la sugestión del nazismo, triunfante en Europa, tuvo eco en América, como fue el caso del peronismo en la República Argentina, sufrió atenuaciones que hicieron posible el ocultamiento de su naturaleza intrínsecamente delictiva.

El justicialismo argentino, por ejemplo, no cayó en las atrocidades del antisemitismo, ni siquiera cuando la rueda de la fortuna empezó a girar en su contra.

Con todo, eso fue meramente circunstancial, más que nada por innecesario. En el fondo, la intención recóndita fue perceptible en el amparo que el régimen peronista ofreció, sin sobra de repugnancia, a las jerarquías nazistas, en el momento del desplome final del hitlerismo. La no repugnancia ante el criminal y su crimen entraña un principio de identidad.

Por estas razones, no pueden parecer extraños los hechos de que ha sido teatro la capital del país hermano de allende los Andes. En un momento, seguramente superable, en que los principios de la convivencia nacional sufren un doloroso relajamiento, la morbilidad del nazismo cree llegada su hora, y escandaliza de nuevo al mundo con un repunte de barbarie inenarrable: la cruel vejación de una estudiante universitaria de origen judío, a manos de un grupo de sus compañeros poseídos del delirio nazista.

Inútil es ocultar la gravedad y trascendencia de un acto semejante. El revela, por sí mismo, la estremecedora latencia de una amenaza perturbadora de la necesaria reconciliación del pueblo argentino y de una amenaza cierta para la democracia americana.

Riera y el fútbol chileno

A pesar de las dificultades lógicas que la empresa encierra, existe el propósito bien definido en los dirigentes del fútbol chileno y también en cierto sector del Parlamento nacional, de realizar toda clase de gestiones tendientes a conseguir que Fernando Riera no se aleje de Chile y continúe llevando a término el plan de trabajo que tan decisivo fue en el éxito que en el Campeonato Mundial tuvo la selección a su cargo.

El desarrollo del certamen dejó en evidencia que el fútbol es en Chile deporte popular por excelencia y que su difusión y desenvolvimiento escapan casi a lo meramente deportivo para entrar en el terreno de las actividades ciudadanas que más gravitan en el sentir de todo el pueblo.

Lo anterior ha sido perfectamente comprendido por los dirigentes de nuestro fútbol, e, incluso, por el Parlamento.

Entre uno y otro sectores se consideran las soluciones pertinentes a la materialización de este propósito. En el fondo, es una cuestión de orden financiero en que pueden jugar los recursos propios de las organizaciones privadas del deporte o la ayuda estatal.

Sin embargo, aunque esto pueda ser ventajoso para Riera, se ve dificultado por la seriedad de procedimientos del coach, quien vacila ante el hecho para él importante de haber comprometido su palabra con el club portugués Benfica.

Esto mismo habla bien de Riera y deja también al desnudo el aporte que en lo relativo a respetabilidad ha llevado al fútbol nacional. Y no sólo en lo que a él respecta, sino a la responsabilidad que inculcó a los jugadores en su trato con los clubes y con sus propias funciones profesionales.

No pretendemos, con lo dicho, hacer un panegírico del entrenador nacional, sino señalar lo que como virtudes morales llevó al fútbol, dejando a éste en un plano que merece, sin duda, toda clase de elogios. Tampoco se trata de calificarlo en el cartabón de los hombres irreemplazables, ni considerar que lo hecho es obra exclusiva suya. Sería injusto, ya que iniciativas tales como la creación de la Escuela de Fútbol y los cursos anuales de entrenadores nacieron como producto de la inquietud y visión de muchos; pero en su canalización y desarrollo, la función que le cupo a Riera fue decisivamente importante. En el reconocimiento de la labor del entrenador tiene también que considerarse el pensamiento de los clubes. Estos tendrán que haber comprendido perfectamente que en la valoración que consiguió el fútbol chileno en el ámbito internacional luego de la faena cumplida por el equipo seleccionado, pueden ellos como entidades obtener mucho provecho. Cosecha materializada en ventas de jugadores y en un mejor trato económico en sus relaciones con los clubes de cualquier parte del mundo.

No existe, entonces, ni puede existir oposición lógica al deseo ya expuesto de obtener la continuación en las labores del entrenador Fernando Riera. En realidad, es una cruzada en la que deben empeñarse todos, pues es al fútbol nacional considerado como un "todo", al que interesa el logro del propósito por el cual se activan las gestiones cuyo éxito deseamos, como integrantes de la familia futbolística, se consiga totalmente.

Condición jurídica del Estado alemán

En la Conferencia de Ginebra de 1959, el Ministro norteamericano Herter manifestó que "según el derecho internacional, la personalidad jurídica de Alemania sigue existiendo, independientemente de lo ocurrido desde 1945, como consecuencia de la ocupación de las Cuatro Potencias", y en términos casi idénticos se expresó el Ministro británico Selwyn Lloyd.

Mientras no se firme un Tratado de Paz con Alemania, subsiste el statu quo de fines de la guerra, y deben regir los acuerdos tomados con motivo de la capitulación de la "Wehrmacht" y gobierno provisional del almirante Doenitz. ¿Cuáles son estos acuerdos?

En la Declaración de Berlín de 5 de junio de 1945, se dice expresamente: "En vista de la derrota de Alemania y la toma del poder supremo en Alemania por los Gobiernos del Reino Unido, de los Estados Unidos de América, de la Unión de las Repúblicas Socialistas Soviéticas y por el Gobierno provisional de la República Francesa", esa ocupación "no supone la anexión de Alemania".

Y en el Acuerdo de Potsdam de 2 de agosto del mismo año se dejó establecido que se debía tratar a Alemania económica y administrativamente como una unidad.

Pero más importante como pacto obligatorio para las partes es el Protocolo de Londres, firmado el 12 de septiembre de 1944, en el que, previendo el triunfo aliado, Gran Bretaña, los EE. UU. y Rusia se pusieron de acuerdo de antemano en la división del territorio alemán "dentro de los límites de sus posesiones al 31 de diciembre de 1937", para los efectos de la ocupación y administración ulterior. Se fijaron tres zonas. La zona oriental sería ocupada por Rusia, perfectamente delimitada.

En cuanto a las zonas noroeste y suroeste no se prefijó quién las ocuparía. Para el territorio de Berlín también se previó una división en tres sectores, pero bajo una ocupación y administración conjunta.

El Protocolo de Londres fue ampliado con fecha 14 de noviembre de 1944, firmado también en esa misma ciudad, y, desde luego, entró a participar el Gobierno Provisional de Francia. Contiene una reglamentación minuciosa, precisamente tendiente a precaver futuros roces y conflictos de poderes. El Art. 1.o del estatuto de Berlín dice textualmente: "Una autoridad inter-aliada de gobierno (Kommandatura) será establecida para dirigir conjuntamente la administración de Berlín, bajo la presidencia de un comandante en jefe superior, donde las funciones serán ejercitadas en un turno por cada uno de los comandantes superiores por una duración de 15 días."

El inciso 2.o del mismo artículo dice: "El comandante en jefe superior administra todos los sectores de Berlín, reuniendo a este fin conferencias a las cuales participarán los comandantes superiores, a efecto de reglar las cuestiones de principios y los problemas comunes de todos los sectores. Las decisiones de dichas conferencias se adoptarán por unanimidad."

Es obvio que todos estos acuerdos y reglamentaciones no pueden quedar sin efecto, ni ser revocados unilateralmente, sino que sólo pueden ser modificados por el consentimiento unánime de las Cuatro Potencias pactantes. La infracción constituye una violación de derecho.

Es por esto que el Gobierno alemán radicado en Bonn, así como Gran Bretaña y los EE. UU. y, muy en especial, el Gobierno de Francia, detentado actualmente por el general De Gaulle, se oponen a las medidas del Gobierno de Ulbricht, reñidas con el estatuto de Berlín, y tampoco aceptan un Tratado separado entre Rusia y Ulbricht, por el cual Moscú deje establecida para siempre una República Alemana Oriental. Las potencias occidentales y Bonn sostienen e insisten en que no ha desaparecido el "Reich" alemán como sujeto de derecho internacional.

Se podría argumentar que hay en ello un cierto contrasentido, toda vez que Alemania gobernada desde Bonn se ha constituido ya como una nación independiente. Pero no es así. En este sector no han aprobado ninguna Constitución Política, sólo una Ley Fundamental, en cuyo preámbulo se dice que se da "un nuevo ordenamiento a su vida política durante un período de transición", en los Estados federales (Laender), que pertenecían a las zonas de Alemania ocupadas por los EE. UU., Gran Bretaña y Francia. No se abandona en ningún momento la idea de que se trata de algo provisional. La ubicación de la capital misma no pretende ser para siempre y, desde luego, se sigue pensando en llevarla de nuevo a Berlín, una vez normalizadas las cosas. Se hace hincapié en que se trata de una República Federal, con lo cual se abre la puerta para que se le reúnan otros Estados de la antigua Alemania (los de la parte oriental) y, logrado esto, se apruebe la Constitución definitiva.

Sea cual fuere esta fórmula definitiva —la reunificación o una transacción honrosa—, creemos haber demostrado que no puede aprobarse sino con la voluntad unánime de las partes interesadas.

JORGE BENTJERODT B.

De la Semana Internacional

Por RODRIGO GONZALEZ ALLENDES

Plebiscito argelino, un paso hacia la paz.— Dificultades económicas de países soviéticos.— Bloque africano y bloque americano.— Racismo en Argentina.— El Lauca, un cauce jurídico

Al fin se ha puesto término al proceso independentista de Argelia, proceso que quedará registrado en la historia como uno de los más injustamente dolorosos movimientos en favor de la autodeterminación.

Se da por supuesto que todo movimiento destinado a desprender una zona geográfica interesante y un conglomerado humano numeroso, de la metrópoli, debe ir acompañado de graves actos de represión; de ahí es que deban registrarse, en el itinerario independentista, varias estaciones de luctuosa suerte.

En cambio, el proceso argelino ha sido completamente diferente de las campañas por la independencia americana, para citar casos ejemplarizadores.

Los criollos y algunos colonos americanos querían la independencia para las tierras que trabajaban o en las que habían nacido. La querían por las mil razones lógicas que dan jerarquía al ansia de autodeterminación, y la querían, también, porque circunstancias de la guerra entre España y Francia habían cambiado el poder tutelar central y agudizado las restricciones de los territorios dependientes.

A este anhelo se oponían los españoles, individualmente y como Corona y, en consecuencia, se trabó una guerra entre España y sus virreinatos o capitanías: un bando por la independencia, y el otro por la integridad de sus posesiones de ultramar.

Terminado el conflicto con la suerte de las armas americanas, España retiró sus tropas, y, a poco caminar, se produjo el reconocimiento de las nuevas entidades internacionales y el flujo del intercambio de todo tipo entre España y sus ex colonias inició un curso no detenido hasta hoy. No detenido, pero obstaculizado en breves oportunidades.

En efecto, algunos españoles se alzaron en contra de la realidad de las cosas, y declararon una guerra propia en contra de las colonias. En Chile, los Benavides se encargaron de dar carácter de bandidismo a lo que había sido una guerra. Los insurgentes corrieron la suerte que les estaba destinada por su vesania, y la corriente de la Historia, tras detenerse brevemente en este recodo del bandidismo, recuperó su curso con naciente vigor.

En Argelia ha ocurrido todo lo contrario.

Francia, como Estado, como país, se convenció de la inutilidad de continuar los intentos por mantener un Imperio colonial cuya vigencia había sido dejada atrás por el tiempo. Produjo, pues, toda una consulta nacional para restructurarse y, bajo el timón audaz y firme de De Gaulle, se inició la etapa que terminaría con la independencia argelina.

Los actos de insurrección contra la metrópoli, que no habían tenido extensión formal de guerra y que habían estado a cargo de los argelinos, cambiaron de carácter y de manos. Una parte del Ejército colonial francés se alzó en contra de la determinación de su país y dio comienzo a la verdadera guerra, a la sangrienta guerra que, en Chile, correspondió al bandidismo de los Benavides.

DE GAULLE
Cumplió su alto propósito.

Ayer se puso término a dilatada epopeya, con [illegible] nimes "oui" y lógicos y [illegible] sos "non".

Los héroes de esta [illegible] son, por una parte, los [illegible] ceses metropolitanos que [illegible] tendieron a tiempo que [illegible] llegado la hora en que el [illegible] nialismo debía jugar su [illegible] por el mutis— y, por otra, [illegible] gran masa argelina, que [illegible] un estoicismo sin límites [illegible] la hizo soportar por [illegible] meses la provocación y el [illegible] sinato del Ejército: Salan, Salan, Bidault y Jouhaud.

Saludamos la entrada [illegible] mundo libre de este [illegible] cuyos líderes del Frente [illegible] beración Nacional tuvieron [illegible] hidalguía, hace apenas [illegible] días, de renovar a los [illegible] las seguridades de que [illegible] podrán vivir y producir [illegible] neficio de un Estado [illegible] será propio en el futuro.

●

En un artículo reciente comentábamos las dificultades económicas que se van haciendo evidentes en el frente soviético o, simplemente, comunista. En China, el hambre está condicionando nuevamente los grandes movimientos migratorios en busca del arroz; en Rusia, la agricultura empieza a interrumpir el esfuerzo industrial soviético, que deberá detener su rápido curso para auxiliar a la producción de alimentos de tipo agropecuario.

En Cuba la zafra azucarera va de mal en peor y la ganadería, salvo excepciones en materia avícola o porcina, registra bajas impresionantes.

Durante la semana que comentamos, desde otro punto de vista, Khrushchev ha hecho declaraciones que, si bien honran su condición de gobernante por la franqueza con que las rodeó, exhiben una triste realidad económica.

El gobernante ruso ha pedido a sus agricultores que imiten los procedimientos de los colegas americanos, que han logrado levantar una producción de superavit constante, mediante la introducción de procedimientos modernos.

KHRUSCHEV
Le molesta Mercado Común.

Por otra parte, ha pedido todos los países de detrás de la Cortina de Hierro que reduzcan economías en sus ejercicios presupuestarios, pues Rusia no está en condiciones de prestarles a ellos ni la ayuda de un Plan Marshall o Alianza para el Progreso, ni remesa de excedentes agrícolas para suplir sus deficiencias.

Finalmente, Rusia ha pedido el impacto del Mercado común Europeo. Esta [illegible] aún no integrada por [illegible] tan importantes como Bretaña, España y Suecia, una población total mayor a la que encierra América Latina, ofrece un marco de complementación y producción notable, que hace que Khrushchev declare sin ambages es enemigo del Mercado común.

Una realidad económica, sobre, de cuatro años de [illegible] derrotado a una realidad económica impuesta, de [illegible] de duración.

●

El bloque latinoamericano, de veinte naciones, pesaba grandemente en las Naciones Unidas cuando el organismo mundial tenía poco más de cincuenta socios. Pesaba por su número, por la fuerza de sus demandas... y por la ayuda que le prestaban las naciones del Medio Oriente que buscaban, aliándose con América Latina, una ayuda para una más expedita liberación de los países africanos empeñados en una acelerada campaña de independencia.

MARTINEZ SOTOMAYOR
Hacia una nueva política.

Ayer, las capitales de Ruanda y Burundi —Kigali y Usumbura— han adquirido el derecho a incorporarse a la NU, con lo que se completaría el fuerte número de 25 naciones con capacidad para votar y actuar en el concierto mundial.

Nadie duda de que Africa tiene problemas y necesidades propios y que deberá luchar por ellos antes que desgastarse en un solidario esfuerzo por liberar a [illegible] Latina de las diversas [illegible] ras que demoran o dificultan sus esfuerzos destinados a escapar a la triste suerte de una subdesarrollada.

En consecuencia, pareciera lógica y urgente la posición de la Cancillería destinada a enfrentar esta nueva realidad geográfica y política, [illegible] o reforzando los lazos que nos unían con los viejos y [illegible] vos países del Africa, [illegible] de nuestras aspiraciones. Incluso, competitivas [illegible] del continente negro. [illegible] así, procederse a estudiar [illegible] consumo la prioridad o [illegible] taneidad de nuestras [illegible] das a fin de que, [illegible] das a las Naciones Unidas [illegible] se choquen entre ellas al [illegible] juicio de ambas.

Y el sólo contacto de [illegible] tros representantes en [illegible] de mundial de Nueva York es suficiente.

●

Argentina pasa por un difícil período. Conturbada su vida constitucional y quebrantada su economía, se muestra como un campo fértil para la mala simiente de la dictadura o del racismo incongruente.

La actitud de los desalmados de hace algunos días, que violentaron a una muchacha de origen judío y tatuaron en su pecho la cruz swástica, logró consternar al mundo entero; pero la información del cable de ayer, que dice que entre los conjurados figurarían miembros del Ejército y de la Policía, debe haber llevado esta consternación al grado de grave y principal preocupación política continental.

Hitler logró sembrar sólo en los campos barridos por la desesperación económica y la desorganización política. La joven América está aún en condiciones de ofrecer realidades más placenteras que la que mostraba Alemania entre 1920 y 1930. Corresponde a los argentinos volver al área ordenadora de la Constitución para que, garantizado el derecho de todos y el funcionamiento normal de sus instituciones, se emprenda la etapa de la recuperación económica que deje de lado las incongruentes disquisiciones de algunos desesperados.

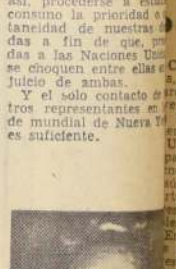

GUIDO
Entre el racismo y el [illegible]

●

Chile ha reafirmado su apego a las fórmulas jurídicas para la solución de los conflictos internacionales. No procedía actuar de otra manera y el conocimiento de la nota de nuestra Cancillería no ha hecho sino que reafirmarnos en una honrosa tradición.

Al hacerlo, Chile no está desconociendo la validez del acuerdo adoptado por el Consejo de la OEA, que rechazara la acusación formulada por Bolivia en contra nuestra, como lo pretende la Cancillería de La Paz. Por el contrario. Levantada la acusación, recurre al más calificado medio de clarificar derechos entre naciones: el fallo judicial sea de la Corte o de un Tribunal Arbitral de Derecho.

ALESSANDRI
En la línea de la juridicidad.

Acceder a la mediación inconveniente para los [illegible] dores y demoroso para [illegible] tis misma. No se trata de crear compromisos que [illegible] ran levantar murallas [illegible] la amistad del país [illegible] y el desfavorecido por [illegible] lio. Y Chile, consciente [illegible] plenitud de sus derechos [illegible] que esta eventualidad [illegible] interpondría en su [illegible] fraternal, decide recordar insistentemente el fallo [illegible] co y desapasionado del [illegible] bre de la ley.

Es una posición de irredargüible.

BUZON DEL DIABLO

¿CUAL PROGRAMA?

El PADENA está dispuesto a apoyar a don Salvador, siempre que enarbole su programa.

¿Programa, dijo?

FRUTICULTURA

Cerraron los Bancos.

Bajó la producción chirimoyos.

CALORCITO

Sesiones de poesía [illegible] realizando el Grupo [illegible]

Es muy conveniente [illegible] estos caballeros sesiones [illegible] Invierno.

"La SORIANA"

INICIA HOY LUNES 2 LA MAS FANTASTICA

LIQUIDACION DE INVIERNO

INICIA HOY LUNES

de todas las existencias de: lanas, terciopelos, sedas, casimires, brocados y encajes finos, importados y nacionales. Anotamos algunos precios de las oportunidades que les brindamos y que servirán para confirmar que se trata de una verdade ra oportunidad:

TWEED, pura lana, para abrigos, ancho 150 centímetros.
SU VALOR ..... $ 6.800
REBAJADO ..... " 3.900

CACHEMIRA ESTAMPADA. Dibujos nuevos.
SU VALOR ..... $ 4.800
REBAJADO ..... " 2.900

ASTRAKAN MOHAIR. Calidad extra, ancho 150 centímetros.
SU VALOR ..... $ 9.800
REBAJADO ..... " 6.900

ENCAJES CHANTILLY. Para trajes de fiesta. Gran variedad de colores.
SU VALOR 8.800
REBAJADO ..... " 5.900

CREPE DE LANA para batitas. Surtido 20 colores. Ocasión.
SU VALOR ..... $ 5.800
REBAJADO ..... " 3.900

ALPACAS, para abrigos. Estilo vicuña, ancha 150 centímetros.
SU VALOR ..... $ 12.900
REBAJADO ..... " 9.800

VARIADOS estilos de TWEED, lisos y fantasías, para chaquetones y abrigos.
SU VALOR ..... $ 7.800
REBAJADO ..... " 4.900

TERCIOPELOS INGLESES 15 colores, clase Extra.
SU VALOR ..... $ 7.900
REBAJADO ..... " 6.800

Aproveche la gran oportunidad que le presenta "LA SORIANA" para adquirir artículos de calidad a precios de OCASION.

INICIA HOY LUNES

LA SORIANA • ESTADO esq AGUSTINAS

Conchalí.— INOPERANCIA ALCALDICIA.— Desde hace varios años los vecinos de las poblaciones Anexa Independencia y El Manzanal están sufriendo los efectos de inundaciones provocadas por las lluvias, las cuales este año dejaron sin hogar a 20 familias que perdieron parte de sus muebles y objetos personales. A principio de 1961, el regidor Samuel Salas consiguió en Las Vizcachas la cantidad de tubos de cemento que se necesitan para ensanchar el abovedamiento de un paso nivel que terminará con las inundaciones. Posteriormente consiguió que en sesión municipal, se aprobara la suma de un millón trescientos mil pesos para ejecutar los trabajos. Sin embargo, el Alcalde Julio San Martín, hasta la fecha no se ha preocupado de poner estos fondos a disposición de la Dirección de Obras Municipales para realizar esta obra solicitada insistentemente por los vecinos de estas dos poblaciones, quienes vieron con sorpresa que mientras se les negaba estos fondos, el Alcalde San Martín gastaba 32 millones de pesos en la celebración de las Fiestas Patrias del año pasado. En el grabado, los presidentes de las poblaciones Independencia y Anexa Independencia, Antonio Campos y Luis Medina, acompañados de los vecinos víctimas de las inundaciones, muestran a LA NACION los tubos de cemento que desde el 6 de mayo de 1961, son un mundo testimonio de la inoperancia alcaldicia de Conchalí. A lo anterior hay que agregar el reclamo formulado por otra delegación de vecinos correspondiente a La Palmilla, quienes expresaron que el problema de la extracción de la basura estaba alcanzando molestas proyecciones. Agregaron que en algunas calles de ese sector hacía meses que no pasaba camión recolector, por lo cual la basura y desperdicios se acumulaban en las aceras y calzadas.

CONCHALI:

Solicitarán ayuda del Gobierno para 20 familias damnificadas

Esta semana harán gestiones ante parlamentarios del Segundo Distrito y Senadores por Santiago

Veinte familias que viven en las poblaciones Anexa Independencia y El Manzanal de Conchalí, perdieron parte de sus muebles y objetos personales debido a que se les inundaron sus viviendas al formarse un inmenso lago en las calles Richars Pallas y Mercedario, al no encontrar salida las aguas de lluvias en un paso a nivel. Las viviendas afectadas por el agua se encuentran ubicadas en la cuadra 16 de Richars Pallas y 17 de la calle Mercedario. Jorge Varela Guzmán, 3 hijos; Juan Vásquez San Martín, 5 hijos; Miguel Rojas, 6 hijos; Sergio Alarcón, 5 hijos; Lastenia Sánchez, 8 hijos, y Emilia Masso, son los principales damnificados por las inundaciones.

Un reportero de LA NACION, acompañado de los presidentes de las Juntas de Vecinos de las Poblaciones Independencia y Anexa Independencia, Antonio Campos y Luis Medina, visitó las viviendas inundadas y conversó con varios de los vecinos afectados, los cuales estaban de allegados en otros hogares. La mayoría son obreros que han construido sus casas con su propio esfuerzo y que, además, fueron víctimas de un loteador que no realizó los trabajos de urbanización de las poblaciones Anexa Independencia y El Manzanal; pese a que se incluyó en el valor de los sitios el costo de las obras de urbanización. Esto se debió a que el Alcalde que autorizó el loteo fue demasiado complaciente y por razones desconocidas, no se preocupó de exigir la boleta de garantía que señala la Ley de Urbanización y las ordenanzas municipales.

ALCALDE RESPONSABLE

Los vecinos señalaron que las inundaciones ocurridas por efecto de las últimas lluvias se debían exclusivamente al poco interés demostrado por el Alcalde de Conchalí, Julio San Martín, para poner a disposición de la Dirección de Obras Municipales, la suma de un millón trescientos mil pesos, que fue aprobada en una sesión municipal el año pasado, para colocar nuevos tubos de cemento en un paso a nivel, en que desembocan los desagües de cinco poblaciones. Este acuerdo municipal fue patrocinado por el regidor Samuel Salas, quien consiguió en Las Vizcachas los tubos que se necesitaban para la obra, los cuales se encuentran al lado del paso a nivel de las aguas, desde el 6 de mayo de 1961.

También los vecinos hicieron presente a LA NACION, que ellos habían levantado con su esfuerzo personal sus viviendas y que ahora estaban costeando de su peculio, los trabajos de urbanización, como colocación de veredas y luz eléctrica, y nos solicitaron agradecer la ayuda del regidor Camilo Fontova que, en su calidad de Superintendente del Cuerpo de Bomberos de Conchalí, había dispuesto que los bomberos prestaran ayuda a las familias afectadas por las inundaciones, debiéndose a su esforzado trabajo para dar salida de las aguas, a fin de que no sufrieran mayores consecuencias.

Por su parte, el presidente de la Junta de Vecinos de la Población Anexa Independencia, Luis Medina, nos expresó:

"Esta semana haremos gestiones ante la representación parlamentaria del Segundo Distrito y los senadores por Santiago, para obtener ayuda del Gobierno para estas veinte familias damnificadas, que han perdido cerca de diez millones en daños de sus viviendas y objetos personales. Tenemos confianza que podría destinarse esta cantidad, porque se trata de obreros que han demostrado que son personas de esfuerzo, al levantar sus casas sin apoyo económico de nadie, por lo que el Gobierno puede estimar que son merecedores de que se les preste ayuda."

REGIDOR CAMILO FONTOVA

Gallinas, cazuela y... ahora cárcel

ARICA.— Cuatro graciosos se dieron el gusto de comerse una sabrosa cazuela de ave, preparada por ellos mismos bajo los grandes olivos del Valle de Azapa, para lo cual no tuvieron reparos en robar gallinas de uno de los predios del mismo Valle. Pero el dueño del gallinero, con natural enojo, dio cuenta del robo al Juzgado del Crimen de turno, cuyo Juez, Orlando Morales, después de una rápida investigación, dictó orden de detención contra Pedro Martínez, Guillermo Cámus, Mario Burgos y Ricardo Cerda, quienes ahora están en la cárcel por su desmedida afición a las cazuelas con gallinas ajenas. — (Crosa, corresponsal)

INFORMACIONES DE POLITICA

Una revolución con empanadas y chicha prometió Allende

Ampuero anticipó su proclamación como candidato presidencial del FRAP

Con una regular concurrencia, el Partido Socialista clausuró, durante la mañana de ayer, en el Teatro Caupolicán, su Pleno Nacional iniciado el viernes 29 de junio.

Uno de los oradores principales del acto —el secretario general del partido, senador Raúl Ampuero—, proclamó virtualmente la candidatura presidencial de su camarada y amigo Salvador Allende.

En el proscenio, además de los nombrados, se ubicaron el presidente del FRAP, Carlos Montero; el secretario general del Partido Comunista, senador Luis Corvalán; el presidente del PADENA, diputado Raúl Minchel, y otros dirigentes y parlamentarios de la extrema izquierda.

Allende cerró el acto. De entre sus arranques demagógicos, el más aplaudido fue aquel en que dijo que, así como los cubanos hicieron una revolución saboreando ron y fumando puros, "el FRAP hará en Chile una revolución con olor a empanadas y sabor de chicha..." Después de esta frase muchos empezaron a retirarse del teatro porque ya estaba muy excedida la hora del almuerzo. El acto terminó cuando 20 minutos para las cinco de la tarde.

DESARROLLO DEL ACTO.

El mitin socialista, realizado en la mañana de ayer, en el Caupolicán, se inició a las 9 horas, con una exhibición de películas cubanas.

Las delegaciones concurrentes desde las comunas, portaban telones e insignias y se colocaron en las localidades. Varios letreros de género extendidos y colgantes, contenían ataques al Gobierno y aludían a la campaña de los diputados de 1963 y a la campaña presidencial de 1964, de ellos decía: "Por las buenas o por las malas triunfaremos", y otro: "Derrotemos al Gobierno de Alessandri. Todo el poder para los trabajadores".

Alrededor de las 10.30 horas comenzaron los discursos.

El secretario de organización del Partido Socialista, senador Roberto Rodríguez, saludó a la concurrencia —que, como otras veces, llenaba la platea y cubría la mitad de las localidades altas— a nombre del Pleno. Luego se refirió a la marcha del partido y terminó recordando que la "promoción Fidel Castro", desarrollada en los últimos meses, había significado la adquisición de 15 mil nuevos militantes.

Después ocupó la tribuna, a nombre del FRAP, su presidente, el agricultor linarense y ex Ministro del Interior del pasado Gobierno, Carlos Montero Schmidt.

HABLA AMPUERO.— El senador Ampuero explicó, en largo discurso, el significado de la campaña política del FRAP, atacó al Gobierno y a los partidos que lo respaldan, y combatió a la Alianza para el Progreso.

Ampuero también se refirió a la necesidad de afianzar la unidad de los partidos del FRAP y de clarificar las posiciones programáticas y doctrinarias de éstos, para que no haya problemas "en el futuro Gobierno popular". En cuanto a la proclamación del abanderado presidencial del FRAP, dijo que los socialistas no tienen apremios, porque confían en que los partidos aliados terminarán convenciéndose de que "Allende es el hombre que el pueblo necesita". Terminó expresando que "el 4 de septiembre de 1964 será el punto de partida de un gran movimiento revolucionario".

ALLENDE.— Con una misteriosa carpeta, Allende subió a la tribuna. Atacó violentamente al Gobierno, y coincidió con Ampuero en que "el FRAP haría posible la gran revolución que Chile necesita". Aseguró que no era "un caudillo, un hombre providencial ni un mesías, porque su triunfo será del pueblo, del FRAP, y no de un hombre". Luego, sacó un papel de la carpeta, y diciendo socarronamente que no sabía leer, sino hablar, manifestó que había creído conveniente traer por escrito lo que, a su juicio, son las diferencias entre "una democracia formalista, como la que existe en Chile, y una democracia auténtica". No señaló, sin embargo, en qué país existe lo que el llama "democracia auténtica". Dijo que había que romper las "cadenas de la opresión", pero elogió a Cuba; agregó que entre los pueblos ya no pueden haber barreras, pero nada dijo de la muralla con que los comunistas han dividido a Berlín.

Casi al final de su discurso, Allende admitió que mucha gente recela de su postulación presidencial y del "gobierno popular", prometido por el FRAP. Entonces, sacó de su carpeta otro papel y leyó lo que haría y no haría el FRAP. Agregó que "así como los cubanos hicieron una revolución bebiendo ron y comiendo azúcar, nosotros haremos en Chile una revolución con olor a empanadas y sabor de chicha".

Terminado el acto, los manifestantes realizaron un desfile por la calle Arturo Prat, doblaron por la calle Alonso Ovalle y se disolvieron entre Lord Cochrane, la Alameda y San Martín 138, sede del Pleno Socialista, donde guardaron sus telones, carteles y banderas.

Cámara:

Comisiones Unidas despacharán hoy el proyecto de la Salud

Las Comisiones Unidas de Hacienda e Higiene de la Cámara de Diputados han sido citadas para las 10 horas de hoy, con el objeto de despachar el proyecto que fija la planta y sueldos de los trabajadores de la Salud.

En virtud de un acuerdo de los Comités Parlamentarios, la Cámara debatirá mañana, en particular, y hasta su total despacho, este proyecto, como también, el proyecto que modifica el Estatuto del Médico Funcionario.

SESION ESPECIAL.— Mañana, de 10.30 a 13 horas, la Cámara de Diputados celebrará una sesión especial, para debatir el racionamiento eléctrico y el alza del gas.

Senado:

Segundo informe al proyecto del Registro Civil

Una segunda sesión iniciarán hoy, a las 10.30 horas, las Comisiones Unidas de Hacienda y Economía del Senado, para continuar conociendo del proyecto de ley que reglamenta el pago de las obligaciones contraídas en dólares u otras monedas extranjeras.

REGISTRO CIVIL.— Esta tarde también se reunirá la Comisión de Gobierno Interior del Senado, con el objeto de preparar el segundo informe del proyecto que amplía la planta y aumenta los sueldos del personal del Registro Civil e Identificación.

El plazo para presentarle indicaciones vence a las 12 horas de hoy.

Este proyecto será despachado mañana, por el Senado.

Noticiario del Gran SANTIAGO

Renca

PUENTE EL MEMBRILLO.— En una de las últimas sesiones de la Cámara de Diputados, el parlamentario del Segundo Distrito, Florencio Galleguillos, solicitó que se oficiara al Ministro de Obras Públicas, Ernesto Pinto Lagarrigue, que arbitrara las medidas para que se ejecuten los trabajos de reparación del Puente "El Membrillo" en el camino que une a Renca con El Noviciado y que da acceso a la comuna de Lampa, el que se encuentra en el kilómetro 19, y que es el paso obligado de los microbuses "Santiago — Parcela El Noviciado" y "Santiago — Lipangui".

Quinta Normal

PLANTA TELEFONICA.— Acogiendo las peticiones de los vecinos el diputado, Héctor Lehuedé, en la Cámara de Diputados, se refirió al problema originado por la falta de teléfonos en la comuna de Quinta Normal. Textualmente expresó: "Cuando la Compañía de Teléfonos de Chile pidió alza de tarifas, prometió que en 1961, se instalaría en dicha comuna una planta telefónica. Sin embargo, posteriormente por razones que ignoramos, se postergó su instalación para el año 1962. "Luego agregó que a principios de este año se había adquirido los terrenos para la planta, pero que hasta la fecha, pese a las reiteradas promesas que hacía la Cía. todavía no iniciaba los trabajos.

Las Barrancas

ALZA DE TARIFAS DE MICROBUSES.— En su última reunion, el Comité de Liberación de Las Barrancas, acordó protestar energicamente en contra de el alza de tarifas de microbuses que sorpresivamente empezaron a cobrar 40 pesos, señalando que esto se debe en gran parte a negligencia de la Municipalidad que no se ha preocupado del clamor público de los vecinos.

Conchalí

COOPERATIVA JULIO SAN MARTIN.— Mañana, en la tarde sesionará la Cooperativa en formación Julio San Martín. En esta oportunidad la tesorera y actual empleada municipal señora Lucía Díaz de Ferrer, dará a conocer quien es la persona que guarda en su poder, el dinero de los 180 socios que se retiraron de la cooperativa en formación después de pagar una cuota mensual durante dos años y medios para adquirir un sitio y que se cansaron de esperar que se materializara esta compra.

UNION DE COMITES PRO-HABITACIONALES.— Ayer en la tarde, en el local de la Asociación de Propietarios de La Palmilla, la Union de Comités Pro-Habitacionales de Conchalí, celebró su reunión ordinaria, con asistencia a las directivas de los siete Comités que la integran. El presidente, José Pérez, dió cuenta de los tramites realizados por los diputados Florencio Galleguillos, y Héctor Lehuedé, que habían culminado con la grata noticia para los pobladores de que la CORVI, construiría una población en los terrenos de La Chacra "El Porvenir" en vez de vender los sitios a los postulantes que se habían inscrito oportunamente. La asamblea acordó hacer llegar un voto de felicitación a los diputados por su preocupación por los pobladores.

También el Presidente, dió a conocer una conversación sostenida con el presidente Provincial Radical del Segundo Distrito, señor Mario Riquelme, al que había encontrado casualmente, ocasión en que hizo presente que estaba ayudando a los pobladores de Conchalí, sin distinción de ninguna especie y que él no estaba abanderizado con ninguna clase de Comando o persona alguna. Agregó Pérez, que el señor Riquelme hizo resaltar en forma especial que no deseaba que su intervención se prestara para malas interpretaciones.

Luego de un debate en que participó la mayoría de los miembros de la Directiva y los delegados de Comités, se acordó realizar un plan de trabajo en beneficio de los 3.500 pobladores que integran la Unión de Comités Pro-Habitacionales de Conchalí.

ARICA:

Efectivo y gran progreso significan obras construidas para el Mundial

Además de un completo Estadio, Arica quedó con buenos hoteles, caminos, con obras sanitarias, magníficas comunicaciones, mejoramiento en su aeropuerto, en los resguardos, en los servicios policiales, en los edificios públicos y otras construcciones

ARICA.— "Enumerar las obras realizadas por las Subcomisiones de la Comisión Coordinadora Departamental de Arica en la preparación del Campeonato Mundial de Fútbol de 1962, es mostrar un avance significativo en el progreso de Arica". Así manifiesta el Gobernador de Arica, Antonio Encina, en nota reciente enviada al Ministro del Interior, en la cual da a conocer las diversas obras realizadas para preparar esa ciudad nortina para el desarrollo de torneo mundial, y que, en definitiva, han constituido un gran paso en el adelanto y prosperidad de Arica y de la region.

Entre otras obras que han sido construidas se refiere a las siguientes:

★ ESTADIO DE ARICA.— Tiene capacidad para 24 mil personas, instalaciones para radio con 12 cabinas, instalaciones para T. V. y máquinas filmadoras, locales para prensa, telégrafos, cables y teléfonos; camarines para equipos, árbitros y linemen; posta médica para deportistas y otra para el público; estacionamiento de vehículos; tres canchas de césped y otra de tierra colorada; pozo profundo de agua con 70 litros por segundo e instalaciones de agua potable, servicios higiénicos, forestación, luz, teléfonos, etcétera.

★ NUEVOS HOTELES.— Ahora se cuenta con una red hotelera, que es orgullo para Arica y para el país. Las nuevas construcciones son los Hoteles Azapa, King e Internacional, aparte de completas ampliaciones de los Hoteles El Paso, Arica, El Morro y Tacora.

★ AEROPUERTO DE CHACALLUTA.— Habilitación del hangar Brest, como recinto de pasajeros; instalación de radio-faro y señalizadores "R" para pistas: losa de estacionamiento; caminos de acceso; teléfonos; líneas eléctricas llevadas desde Arica por ENDESA; y el nuevo aeropuerto en construcción.

★ RESGUARDO CAMINERO DE CHACALLUTA.— Nuevo pabellón de revisión, con acomodación para vehículos, mesones, crematorio y servicios generales; energía eléctrica y teléfonos.

★ VIALIDAD Y PAVIMENTACION.— Mejoramiento camino Arica-Tacna; construcción Avda. Tarapacá, con pavimento asfáltico entre la Panamericana y Azapa; puente Tucapel, de acceso al Estadio; Avda. 18 de Septiembre; soleras y reacondicionamiento de pavimento en varias calles.

★ OBRAS SANITARIAS.— Pozos profundos Saucache, de 75 litros por segundo, Saucache Oeste, de 80 litros; Estadio, de 70 litros; nueva aducción de 450 mm. desde las fuentes de captación hasta los nuevos estanques, etcétera.

★ HABILITACION DE DOS MIL ALOJAMIENTOS.— Se adquirieron 2 mil catres, 2 mil colchones, 2 mil almohadas, mil veladores, 4 mil fraçadas, 4 mil fundas, 12 mil ábanas y mil sillas.

★ COMUNICACIONES. — Instalaciones telefónicas directas con Santiago; nuevos sistemas de teleimpresores de Correos y Telégrafos de Chile; aumento de dotación de personal para las oficinas de Arica; mejoramiento de los equipos y aumento de personal del Cable West Coast y All American Cables.

★ ADUANAS.— Aumento de su personal; revisión expédita y rápida en Chacalluta y Cuya.

★ FRONTERA CON PERU.— Se obtuvieron las mayores facilidades para el tránsito a través de la frontera y que ésta quedara abierta en forma indefinida hasta las 2 horas de Chile.

★ SERVICIO POLICIAL.— Aumento de las dotaciones de Carabineros e Investigaciones, con el consiguiente mejoramiento de los servicios.

★ CASINO DE ARICA.— Mejoramiento de este lugar, que es uno de los sitios más atractivos para los visitantes.

★ FERIA INTERNACIONAL DE ARTE.— Programa artístico y novedosos stands de expositores.

★ MEJORAMIENTO DE EDIFICIOS PUBLICOS.— Reconstrucción casi completa de la Gobernación de Arica; pinturas de Correos y Telégrafos, de la Oficina de Bienes Nacionales, del Servicio de Investigaciones, del retén de Carabineros del Estadio, de la Iglesia de San Marcos, etcétera.

★ POBLACION DR. JUAN NOE.— Pintura y mejoras en las terminaciones de 228 casas de la Población Doctor Juan Noé, de la Junta de Adelanto de Arica.

Termina la nota del Gobernador y presidente de la Comision Coordinadora Departamental de Arica, expresando al Ministro: "Si hemos cumplido bien, debemos reconocer a usted su efectivo e inmediato apoyo a nuestros problemas ante los demás organismos; a la Junta de Adelanto Local, el valiosísimo apoyo económico y moral prestado por los señores Consejeros, que permitiera con su sola contribución casi la totalidad de las obras enunciadas; y, a los Directores Generales de Carabineros, Investigaciones, Correos y Telégrafos y Superintendente de Aduanas". (CORRESPONSAL)

PANTALLAS

Arreglo Transformaciones Fábrica de lámparas Onix alabastro.

AV. MATTA 203

ESTADOS UNIDOS RETIRO PARTE DE SUS TROPAS EN TAILANDIA

MIL INFANTES DE MARINA SE RECOGEN A SUS BARCOS DE 7.a FLOTA

WASHINGTON, 1.o de julio, (UPI).— El Departamento de Defensa anunció hoy que el Presidente Kennedy ha ordenado la evacuación de una parte de la fuerza de Infantería de Marina que fue enviada a Tailandia para prevenir un ataque comunista desde Laos.

Unos mil infantes, aproximadamente una cuarta parte de los efectivos de combate totales de los Estados Unidos en Tailandia, se retirarán gradualmente a los barcos de la Séptima Flota.

Las órdenes que se les imparten posteriormente dependerán de "la situación general" en la zona, declaró el Departamento de Defensa. No se informó nada sobre la retirada de las otras tropas norteamericanas.

Kennedy envió las tropas a Tailandia el 15 de mayo para ayudar al país a defenderse contra la amenaza de las unidades militares comunistas que avanzaban en Laos a la sazón.

Algunas de las fuerzas norteamericanas fueron desplegadas en formación de herradura defensiva en la zona fronteriza del río Mekong.

Sin embargo, las tropas comunistas, no cruzaron el río y posteriormente los comunistas de Laos se unieron a los neutralistas y occidentalistas en un nuevo Gobierno de coalición.

Las máximas fuerzas de los Estados Unidos en Tailandia constaron de 1.000 soldados, ya enviados antes del 15 de mayo, 1.800 infantes de Marina, y refuerzos del Ejército de 1.200 hombres.

Sumándole los elementos no combatientes y el personal de los aviones de la Fuerza Aérea y la Infantería de Marina, el contingente norteamericano sumó 5.000 hombres.

Al enviar las tropas a Tailandia, Kennedy manifestó que había actuado para "asegurar la integridad territorial de este pacífico país". En calidad de miembro de la Organización del Tratado de Asia del Sudeste (OTASE), Tailandia tiene derecho a pedir la ayuda de los Estados Unidos si es atacada por los comunistas.

Al mismo tiempo que las tropas fueron enviadas, el Secretario de Defensa, Robert McNamara, estableció un nuevo Comando de Asistencia Militar bajo el mando del general Paul Harkins, que también encabeza la misión militar en Vietnam del Sur.

El envío de las tropas norteamericanas se debió a un ataque por los comunistas a principios de mayo sobre la fortaleza real laotina de Nam Tha.

Las fuerzas gubernamentales fueron expulsadas de la población y dispersadas en confusión. Algunos soldados se dirigieron al río Mekong y penetraron en Tailandia. Los comunistas persiguieron a los soldados realistas y se temió que cruzaran la frontera de Tailandia. Fue en este momento que Kennedy dispuso el envío de las tropas a Tailandia.

Sin embargo, los comunistas dejaron de avanzar y aceptaron formar parte de un Gobierno de coalición con los elementos neutralistas y filo occidentales.

DENUNCIAS CUBANAS CONTRA AVIONES DE ESTADOS UNIDOS

LA HABANA, 1.o —(UPI)— El Ministerio de las Fuerzas Armada inició hoy una estadística de "violaciones del espacio o de las aguas cubanas", publicando una lista de nueve de esas violaciones supuestamente ocurridas entre el 18 y el 26 de junio pasado y realizadas por nueve aviones de los Estados Unidos, ocho de ellos de reacción.

El Ministerio anunció ayer que en adelante publicará todos los días una lista de "actos de provocación" cometidos "diariamente contra nuestro país por el imperialismo yanqui".

En esta primera lista se menciona que a las 9.25 de la mañana del 18 de junio un aparato norteamericano a reacción voló sobre las ciudades de Coliseo, Matanzas y Camasí en la Provincia de Matanzas y sobre Artemisa y Soroa en las de Pinar del Río y La Habana, respectivamente desapareciendo luego rumbo al este.

Días después, un aparato "Neptune" Bimotor con la matrícula LV 126394 voló sobre Cayo Confites, en la región norte de la Provincia de Camaguey. Los diarios "El Mundo" y "Hoy" publicaron hoy fotografías del referido avión cuando volaba sobre dicha región.

La lista menciona que el día 22 de junio, dos aviones a chorro volaron sobre la región del norte de la ciudad de La Habana, poco después de la una de la tarde, tratándose probablemente del mismo avión anterior. Dos horas antes del mismo día, otro avión a chorro voló sobre Cayo Largo.

El día 23, otro avión a chorro voló sobre la playa de Guanabo, en las afueras de la ciudad de La Habana pareciendo que tomaba rumbo a la capital.

CARBON PARA LA PLANTA "RENCA"

La primera partida de carbón para la Planta RENCA que Chilectra está construyendo, y cuyos trabajos se encuentran notablemente adelantados, se muestra en el grabado, luego de haber pasado por la correa transportadora y la planta chancadora. Los ininterrumpidos esfuerzos que está haciendo la Compañía Chilena de Electricidad para finiquitar esta gigantesca Planta Termoeléctrica, se reflejan en el impresionante número de técnicos y operarios que en ella trabajan. Mil obreros laboran permanentemente para dar cima a esta Planta, que tendrá 100.000 KW. de capacidad. Esta importante adición de energía, abastecerá regularmente el sistema de Chilectra y significará el término del racionamiento. La Planta RENCA, aparte de beneficiar a miles de consumidores, contribuirá notablemente a la economía nacional, al consumir aproximadamente 150.000 toneladas de carboncillo al año.

¿Doble homicida...?

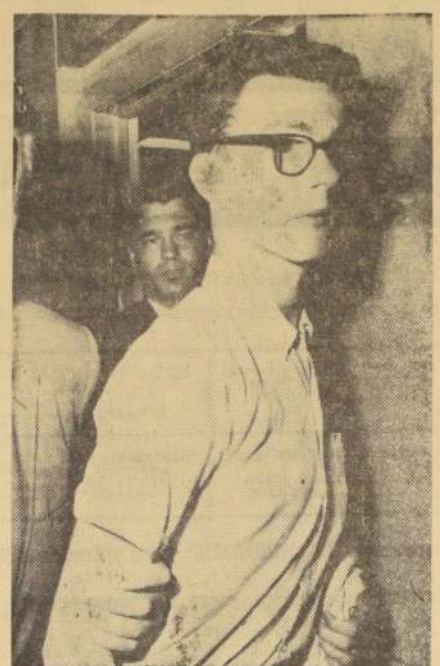

MORRIS TOWNSHIP, Nueva Jersey.— James Vance, Jr., de 18 años, a la derecha, aparece junto al detective Burke, cuando fue conducido ante el juez de esta ciudad, a fines del mes pasado. El muchacho fue detenido sin derecho a fianza, bajo la acusación de haber dado muerte con una cachiporra de goma y acero, a Noreen Buckley, de 17 años, y Margaret Ann Kennedy, de 15, ambas de esta ciudad. (FOTO UPI.)

CENTENARES DE PARACAIDISTAS INDONESIOS EN NUEVA GUINEA

HOLLANDIA, Nueva Guinea occidental, 1.o (UPI).— Un descenso de paracaidistas indonesios, efectuado en la Nueva Guinea Occidental, el jueves pasado, fue el mayor registrado hasta ahora, según dijeron informaciones inconfirmadas.

No se ha emitido ninguna información oficial desde el comunicado de ayer, que decía que las fuerzas holandesas ya habían tomado medidas para "neutralizar" a las tropas indonesias arrojadas al norte de Kaimana, en la montañosa y selvática península de Onim.

El comunicado no dio cálculo alguno del tamaño de la fuerza indonesia. Pero informaciones extraoficiales conocidas hoy dijeron que había unos "pocos centenares" de hombres involucrados en la operación.

Otras informaciones inconfirmadas en Hollandia decían que nuevos descensos de paracaidistas indonesios tuvieron lugar la semana pasada, fuera de aquellos en Kaimana y Merauke, sobre los cuales se dio versión oficial.

Equitación:

USA GANO EL "GRAND PRIX DE EUROPA"

Alemania y España ocuparon el segundo y tercer puestos

AQUISGRAN, Alemania, 1.o. (UPI).— Estados Unidos ganó el "Grand Prix de Europa", prueba de saltos por equipos, en el Torneo Ecuestre Internacional que se realiza en esta ciudad. Estados Unidos tuvo cuatro puntos en contra, aventajando a Alemania y España.

El equipo vencedor incluyó a William Robertson en The Sheriff; Mary Mairs, en Tomboy; Frank Chapot, en San Lucas, y William Steinkhaus, en Sinjon.

El "Grand Prix de Europa" fue uno de los principales premios para equipos en el torneo que termina hoy.

Unos 20.000 espectadores estallaron en rugidos de ovación celebrando la victoria norteamericana.

Robertson y Miss Mairs hicieron sus recorridos sin faltas en dos vueltas. Chapot acumuló cuatro puntos en contra en la segunda serie.

Los resultados de la prueba fueron los siguientes:

1.o Estados Unidos: William Robertson, en The Sheriff; Mary Mairs, en Tomboy; Frank Chapot, en San Lucas, con cuatro puntos en contra; William Steinkhaus, en Sinjon. Puntaje total, cuatro puntos en contra.

2.o Alemania: Hake Schmidt, en Arabella; Kurt Jaraniski, en Godewind, 8 puntos en contra; H. G. Winkler, en Romanus; Alwin Schokenmoehle, en Ferol. Puntaje total, 8 puntos en contra.

3.o España: Capitán Quelpo del Llano, en Eolo; capitán Surede, en Ixino; A. De Bohorques, en Descosido; M. de Vallejo, en Charmeuse. Puntaje total, doce y medio puntos en contra.

4.o Suecia, con un puntaje total de 20 puntos en contra.

CENSURA DE PRENSA POR 48 HORAS SE ORDENO EN TUNEZ

PARIS, 1.o— (UPI). — El Gobierno de Túnez ha establecido una censura de 48 horas sobre todas las noticias que salen al exterior del país, según dijeron viajeros que llegaron por avión de Túnez esta noche.

La orden se impartió tras la crisis que se registró en el Gobierno nacionalista argelino en el exilio, con sede en Túnez, y la cesantía del Jefe del Estado Mayor de Argelia y dos ayudantes de alta jerarquía.

Los informantes dijeron que la censura se impuso al circular rumores de que unidades del Ejército argelino destacadas en Túnez se aprestaban para detener al Gobierno nacionalista en el exilio.

Sin embargo, la situación en Túnez estaba en calma esta noche, según los informantes.

Las llamadas de larga distancia de París a Túnez sufrieron demoras indefinidas a partir del mediodía.

El corresponsal de la United Press International en Túnez, Michel Deure, se comunicó con París por teléfono en horas de la tarde y dijo que no podría transmitir noticias antes de mañana por la noche. Añadió que no podía explicar la razón.

Venden casa en que "Liz" pasó su Luna de Miel

LONDRES, 1.o. (UPI).— Los corredores de bienes inmuebles Knight, Frank and Ruley, anunciaron hoy tener en venta una casa que, además de reunir todas las comodidades de la vida moderna, incluyendo parque inglés y patio con árboles frutales (naranjas), tiene los siguientes alicientes:

—Es propiedad de la Corona británica.

—En ella pasaron su luna de miel en Inglaterra Elizabeth Taylor y Eddie Fisher.

SE SUICIDO NUEVO JUEZ PARA SALAN

PARIS, 1.o (UPI).— Fuentes autorizadas informaron hoy que el general René de Larminat, nombrado hace poco por el Presidente Charles de Gaulle para presidir el nuevo Tribunal que juzgará a los dirigentes de la clandestina Organización del Ejército Secreto (OES), fue hallado muerto, en su hogar, hoy.

Las fuentes declararon que Larminat se suicidó, encañonándose la pistola en la boca y disparándose un tiro.

Presidente Kennedy regresó m satisfecho de su viaje a Méxi

"Tenemos base firme para la colaboración", dijo en un mensa

WASHINGTON, 1.o (UPI).— El Presidente John F. Kennedy regresó hoy a esta capital de su triunfal visita a México. El avión a reacción del Presidente aterrizó en la cercana base de la Fuerza Aérea de Andrews.

Cuando el avión que conducía al Primer Magistrado y la Primera Dama cruzó sobre territorio de Estados Unidos a la altura de la costa de Luisiana, Kennedy envió un mensaje radiofónico al Presidente de México, Adolfo López Mateos, y al pueblo mexicano, para expresar su agradecimiento por la hospitalidad que le dispensaron.

"Siempre recordaremos el calor y el afecto que usted y su pueblo nos han manifestado", dijo Kennedy a López Mateos.

"Las conversaciones que hemos sostenido brindarán una base firme para continuar la colaboración efectiva. Vine a conocer a un Presidente y a un estadista. Lo dejo como un amigo. Viva México", añadió el Presidente estadounidense.

Poco antes de partir de México, Kennedy envió también mensajes de felicitación a las nuevas naciones africanas de Burundi y Ruanda, que eran territorios en fideicomiso de las Naciones Unidas y se convirtieron hoy en Estados independientes.

El Presidente regresó a la Casa Blanca, estimulado por el entusiasmo con que fue recibido en México.

Durante el vuelo de cuatro horas, Kennedy permaneció en su cabina la mayor parte del tiempo. La oportunidad se dio en la sección principal del avión para charlar brevemente con el Embajador de México en Estados Unidos, Carrillo Flores, y el líder demócrata del Senado, Mike Mansfield.

Admonición del Santo Oficio a obra científica

CIUDAD DEL VATICANO, 1.o de julio (UPI).— El Santo Oficio emitió hoy una admonición formal contra los "peligros inherentes" en las obras del Padre Pierre Teilhard de Chardin, el fallecido científico jesuita francés.

El Santo Oficio, el órgano del Vaticano que dictamina en cuestiones de doctrina católica en la fe y la moral, dijo que las obras de Teilhard de Chardin contenían "ambigüedades e incluso graves errores en los terrenos de la filosofía y la teología, que ofenden la doctrina católica".

En un artículo en latín publicado hoy por el periódico "Osservatore Romano", el Santo Oficio hizo un llamado a los jefes de los institutos religiosos, seminarios y universidades, "para que defiendan las almas, especialmente de los estudiantes, de los peligros inherentes en las obras del Padre Teilhard de Chardin".

El documento crítico publicado hoy reconoce las contribuciones científicas del jesuita, pero expresa que él aplicó erradamente los términos y conceptos de su "teoría evolucionista" a la metafísica y la teología.

Automovilismo:

Se accidentó de gravedad piloto canadiense Ryan

Se duda que pueda salvar con vida

REIMS (UPI).— El estado de Peter Ryan, el joven corredor canadiense que se accidentó hoy en los ensayos del Gran Premio de Reims para coches junior de sport, es "desesperado", según dijo esta noche un portavoz del hospital donde se le internó.

Ryan, de 21 años de edad, chocó esta mañana, en la pista de Reims con la máquina del británico Bill Moss. El canadiense conducía una Lola, y Moss una Gémini.

Moss sufrió magulladuras, pero Ryan tuvo que ser inmediatamente trasladado a un hospital, donde se le sometió a una intervención quirúrgica. Además de las piernas y las caderas fracturadas, el infortunado corredor tiene lesiones internas.

En fuentes del hospital se expresan dudas de que sobreviva a esta noche.

Encarcelado, poeta escribe para Brigitte

VERONA, Italia, (UPI).— Brigitte Bardot, la atractiva actriz francesa, posiblemente lo llegue a leer. El poeta italiano que gusta recitar versos a la cama de su lecho ha escrito un libro titulado "En Pos por Brigitte Bardot".

Doménico Buonomo, 27 años de edad, es el que en dos ocasiones su entrada en la habitación ocupada por la Bardot en un hotel de Florencia con propósito de arrullarla con sus poemas. El hecho ocurrió en abril último. Las "serenatas" de Buonomo le costaron una corta estadía en la cárcel.

Ahora, la dedicatoria de su libro dice lo siguiente: "A mi madre, a mi esposa —ambos fallecidos— y Brigitte Bardot, viva".

En el libro, Buonomo dice que "Brigitte, en su inconsciente, lo ama y se casará con ella dentro de un año. Iré a Francia y seré padre de un niño".

MOLINOS
HILOS DE CAÑAMO PARA COSER SACOS
Reich y Cía. Ltda.
Avenida Bernardo O'Higgins 3786.
FONOS: 90206 - 97328

ULMO E° 1,15
SOCIEDAD MADERERA SAN JO
San Eugenio 1045 — Fono 49
ESTACION ÑUÑ
Casilla 10245 —::— Santi

Ministerio de Obras Públicas
DIRECCION DE VIALIDAD
Depto. de Maquinarias y Adquisiciones.
Llámase a propuestas públicas para la adquisición de los siguientes VEHICULOS, con cargo a los créditos tenidos por el Gobierno a través del Banco Mundial:
7 Vehículos tipo Carry-All o similares
2 Station Wagons tipo Jeep o similares.
8 Camionetas Pick-up para 500 kilogramos.
4 Camionetas Pick-up para 500 kilogramos, con tracción en las cuatro (4) ruedas y doble cabina.
10 Camionetas para 500 kilogramos, con doble cabina.
6 Camiones livianos para 1.500 kilogramos.
Bases y antecedentes deberán consultarse en Morandé 71, 2.o piso, Departamento de Maquinarias y Adquisiciones, oficina N.o 4, de 10 a 12 horas.
Las propuestas se abrirán el 17 de julio de 1962, a las 10 horas, en la Oficina del señor Ingeniero Jefe del Departamento de Maquinarias.

DIRECCION DE OBRAS SANITARIAS
Llámase a propuestas públicas para la HABILITACION DE LOS POZOS N.os 154 y 155 PARA EL APOYO POTABLE DE CODEGUA.
Presupuesto oficial: E° 9.160,40.
Se entregarán antecedentes desde el 3 de julio hasta el 6, inclusive.
Se abrirá la propuesta el 10 de julio, a las 11.30 horas.
PROPUESTA PUBLICA N.o 41
Se solicita propuesta pública por el suministro de Dos Hipocloradores destinados a los Servicios de Nueva Patria y LA PALMILLA.
Bases y antecedentes podrán retirar los interesados en Morandé 71, 4.o piso, Sección Materiales y Adquisiciones, de 10 a 12 horas.
La propuesta se efectuará el día 13 de julio, a las 11 horas.

CORPORACIO DE LA VIVIEN
PROPUESTA PUBLICA
PARA LA HABILITACION DEFINITIVA DEL SISTEMA DE ABASTECIMIENTO DE AGUA POTABLE PARA LA UNIDAD VECINAL SANTA ROSA
Se solicitan propuestas públicas, a suma alzada, para la ejecución de las obras de habilitación definitiva del sistema de abastecimiento de agua potable para la Unidad Vecinal Santa Rosa, de la comuna de La Granja.
Podrán optar a la presente licitación los contratistas inscritos en primera categoría (Urbanizaciones) o Categoría Unica (Urbanizaciones) de los registros de esta Corporación y, además, se encuentren inscritos en primera, segunda o tercera categoría de los registros de la Dirección de Obras Sanitarias.
Bases administrativas, proyectos, especificaciones técnicas y demás antecedentes para las propuestas, podrán solicitarse en la Secretaría de la Sección Ingeniería, Arturo Prat N.o 48, 1er. piso, a partir del día miércoles 4 de julio, de 9.30 a 12 horas.
Los interesados podrán retirar los antecedentes anteriormente indicados y formular sus observaciones a los mismos hasta el día viernes 6 de julio, a las 12 horas.
Las propuestas se abrirán el día miércoles 11 de julio, a las 11 horas, en la oficina del Departamento de Construcción, Arturo Prat N.o 48, 4.o piso, oficina N.o 43.
VICEPRESIDENTE EJECU

CAJA DE PREVISION DE LOS CARABINEROS DE CHILE
Sección Propiedades
Calificación de puntaje para optar a la compra de 1 casa en Población "Chacabuco"
De acuerdo a las disposiciones del DFL N.o 39 y su reglamentación, se comunica a los señores imponentes que reúnan los requisitos exigidos, podrán presentar antecedentes para calificar su puntaje para optar a la siguiente casa, ubicada en Población "Chacabuco" de esta ciudad:

Ubicación	Superficie	N° Dormts.	Valor
Independencia N.o 2340	66,95 m2.	2	E° 4.250,69

Las condiciones completas están contenidas en el Formulario-Oferta que se encuentra a disposición de los interesados en la Sección Propiedades de la Caja, Santo Domingo N.o 940, y están sujetas en todo a las disposiciones del DFL N.o 39 y su reglamentación.
La clasificación de los postulantes se hará de acuerdo a la Tabla de Prioridades indicada en el Art. 28 del Título II del Decreto N.o 709, publicado en el Diario Oficial con fecha 29 de septiembre de 1960.
El plazo para presentar antecedentes y solicitud de compra vence el 2 de septiembre próximo.
VICEPRESIDENTE EJECUTIVO

Gran surtido para Señoras, Caballeros y Niños
VISITE LA CASA MAS SURTIDA EN BATAS Y PIJAMAS PARA NIÑOS Y NIÑAS
FABRICACION PROPIA.
La Casa de los Pijamas
HUERFANOS N°1165

MADERAS PRENSADAS "CHOLGUAN"
Délano
AHUMADA 91-V. MACKENNA 1048-Stgo.
Avenida Errázuriz 1652 - Valparaíso

VOY A LA BOTICA PETRIZZIO

PIERNERAS, CASACAS, GUANTES, GORROS, CASCOS, PARABRISAS, TAPAS ESTANQUE BENCINA CON LLAVE
y cuanto accesorio necesite para su moto o motoneta.
ADEMAS,
Repuestos legítimos HONDA
Despachos a provincias.
APROVECHE OPORTUNIDADES EN
GENERAL SERVICE
AVDA. BULNES 190

ECUADOR REACTUALIZARA LA REUNION DE "OEA" EN QUITO

WASHINGTON, 1.o (UPI).— (Por Arnaldo Otero).— El Presidente del Ecuador, Carlos J. Arosemena, revisará los planes relacionados con la largamente demorada Undécima Conferencia Interamericana cuando haga su visita a los Estados Unidos el próximo 23 de julio, según se supo hoy.

En fuentes diplomáticas fidedignas se dijo que Arosemena instará a que la reunión, originalmente señalada para el primero de febrero de 1959, en Quito, se celebre en fecha próxima. La conferencia ha sido aplazada en tres ocasiones.

El Presidente Arosemena estará en Washington dos días, durante los cuales conferenciará con el Presidente Kennedy y funcionarios de la "Alianza para el Progreso", así como con distintas organizaciones internacionales.

Pronunciará un discurso en una sesión especial de la Organización de los Estados Americanos (OEA), que realiza su misión según las instrucciones que se adoptan en las conferencias interamericanas cada cinco años. La última se celebró en Caracas, en marzo de 1954.

La razón original por la cual se aplazó la Undécima Conferenca Interamericana fue la tensión provocada por una disputa entre Ecuador y Perú, relacionada con una región fronteriza.

El año pasado fue aplazada nuevamente debido a la crisis cubana. Posteriormente, Cuba fue expulsada del seno de la OEA.

Arosemena visitará los Estados Unidos a invitación del Presidente Kennedy. La invitación original le fue hecha al ex Presidente José Velasco Ibarra, que fue depuesto el pasado siete de noviembre.

La Conferencia de Quito es solamente uno de los muchos temas que Arosemena debatirá con funcionarios norteamericanos aquí.

PRIMEROS PASOS COMENZO A DAR SIR WINSTON CHURCHILL

LONDRES, 1.o.— (UPI). — Sir Winston Churchill se encontraba hoy en el camino de la recuperación de la fractura a un hueso del muslo izquierdo, y Lady Churchill, después de visitarlo en el Hospital, dijo que se hacían los preparativos para que el veterano guerrero de 87 años de edad, comenzara nuevamente a moverse.

"Lo van a levantar hoy", dijo Lady Churchill después de su visita de una hora y cuarto a Sir Winston en el Hospital Middlesex.

Lady Churchill no dio mayores detalles. Pero aparentemente se refería a lo que las autoridades médicas consideran que es un procedimiento normativo con los pacientes de avanzada edad.

Todos los esfuerzos se concentran en hacerlo sentarse tan pronto como sea posible, incluso hasta hacerlo sentar en una silla, para evitar el muy grave peligro de que al paciente se le produzca una neumonía hipostática.

Un boletín médico del hospital, emitido a las 11 y 20 minutos de esta mañana, expresó que el ex Primer Ministro pasó una buena noche y mantenía su progreso hacia la recuperación.

Sir Winston se quebró el fémur izquierdo el jueves en la mañana, en una caída en el departamento de su hotel en Monte Carlo, y fue traído por avión a Londres el viernes para operarlo.

Lady Churchill y Diana, la hija de Sir Winston, visitaron el Hospital hoy.

"Sir Winston está mucho mejor esta mañana", dijo Lady Churchill.

Dijo a los periodistas que Sir Winston se sirvió sólo un poco de café al desayuno.

"Ninguno de nosotros regresará esta tarde. Están todos ellos muy ocupados. Lo van a levantar", agregó.

El boletín médico decía: "Sir Winston Churchill pasó otra buena noche y su progreso se mantiene. No se emitirán nuevos boletines hasta mañana".

Norteamericano fue detenido en Berlín rojo

BERLIN, 1.o.— (UPI).— Los comunistas de Alemania Oriental informaron hoy que se había detenido a un miembro de las Fuerzas Armadas de los Estados Unidos en la frontera entre Berlín Oriental y Berlín Occidental.

También fijaron fecha para el juicio de un estudiante norteamericano que desapareció en Berlín en enero.

Manifestaron que "un aviador norteamericano ebrio" fue detenido por la policía de Berlín Oriental el viernes cuando quiso entrometerse en la muralla comunista erigida para impedir la huida de los refugiados. No se revelaron otros pormenores.

La detención fue dada a publicidad por el diario comunista "National Zeitung".

Los funcionarios norteamericanos declararon que no tienen conocimiento de que falte ningún miembro de la guarnición de Berlín. Agregaron, sin embargo, que sería posible que un aviador destacado en Alemania Occidental de licencia en Berlín se encontrase en manos de los comunistas.

El "National Zeitung" declaró que el aviador fue entregado a "los órganos de investigación".

Según el acuerdo de las cuatro potencias en Berlín suscrito por los rusos, la policía de Alemania Oriental no tiene ninguna autoridad sobre los militares aliados occidentales, sino que éstos, al ser arrestados, deben ser entregados a los rusos.

Moura Andrade sería Premier en el Brasil

BRASILIA, 1.o.— (UPI). —El Presidente João Goulart notificó oficialmente a la Cámara de Diputados su elección del senador Mauro Moura Andrade, del Partido Social Demócrata, de Sao Paulo, como futuro Primer Ministro. La designación debe ser confirmada o rechazada por la Cámara, que ya desaprobó el anterior candidato de Goulart, el Ministro de Relaciones Exteriores del Gabinete saliente, Francisco San Thiago Dantas.

El nombramiento de Moura Andrade figura en una comunicación del Primer Mandatario entregada por el jefe de la Casa Civil de la Presidencia, Hermes Lima, al Presidente de la Cámara de Diputados, Ranieri Mazzilli.

En su mensaje, Goulart señala su convicción de que al candidato propuesto "no le falta el apoyo indispensable para promover las medidas que el pueblo brasileño reivindica y los superiores intereses de la nación reclaman".

CONTRA DOLORES

PILDORAS ANALGESICAS
LABORATORIO
De WITT
Base: Salicilamida, Fenacetina, Cafeina y N-acetil-para-aminofenol

BARRACA DE FIERRO
MATERIALES DE CONSTRUCCION
FABRICA DE PLANCHAS DE YESO
JORGE CASTAN CARMONA
ARTURO PRAT 1754.
FONO 54164.

Fierro Redondo

4	Rollo, kilo	$ 290
4	Rollo CAP, kilo	300
16	Rollo CAP, kilo	270
8	Rollo CAP, kilo	250
16	Barras, kilo	275
8	Barras, kilo	250
12	Barras, kilo	280
8	Barras, kilo	250
4	Barras, kilo	345
8	Barras, kilo	245
1	Barras, kilo	245

Largos de 6 a 10 metros

Planchas Zinc

85x200	N.o 28	$ 3.100
85x200	N.o 26	3.300
85x250	N.o 26	4.200
85x300	N.o 26	5.200
85x350	N.o 26	6.200
85x200	N.o 24	3.650
85x250	N.o 24	4.500

Canales y Bajadas

anales	N.o 28	$ 1.120
ajadas	N.o 28	1.170
anales	N.o 26	1.220
ajadas	N.o 26	1.220
ubetas		950

Pizarreño

tandard	$ 1.750
ran onda	1.750
rdex	1.620
so 5/12 mm.	4.850
so Intermit	3.050
entilaciones 3'x3,00	2.700
entilaciones 4'x3,00	3.500
araboyas standards	3.050
araboyas gran onda	3.400
aballetes 2 piezas	1.760
aballete limatón	2.330
ampanas humo	
afiones chimenea	
urvas galvanizadas	
ombreretes galvanizados	
urvas de Pizarreño	
ees de Pizarreño	
ombrerete de Pizarreño	
arros concreteros	

VENTAS POR MAYOR
PRECIOS ESPECIALES

Existencia permanente
Siempre a precios más bajos

HOY DIA
LUNES
DIA DE USAR
DOLLY PEN

Planchas de tambor acanaladas para techo
LIQUIDA FABRICA
LIBERTAD N.o 1481

En Vicuña-Elqui
VENDO CASA-QUINTA
EN BUENAS CONDICIONES
INFORMES: Santiago, Bombero Núñez 5
Vicuña, HOTEL PLAZA

FABRICA
GUITARRAS
Napoleón
FOLKLORICAS - JAZZ - ELECTRICAS
JULIO VERNE 4350

Polla CHILENA DE BENEFICENCIA M.R.

LISTA OFICIAL DE PREMIOS DEL SORTEO Nº 356 DE 1º DE JULIO DE 1962 — EMISION DE 50.000 NUMEROS EN UNA SOLA SERIE

Sorteo N.º 356 - de 1.º Julio - 1962

PREMIO MAYOR

05232

200 MIL ESCUDOS

APROX. 14373 - 100.00 | 14374 | 5 MIL ESCUDOS | APROX. 14375 - 100.00

APROX. 05229 72.00 | 05230 - 100.00 | 05231 200.00 | PREMIO MAYOR 05232 200 MIL Escudos | APROX. 05233 200.00 | 05234 - 100.00 | 05235 72.00

APROX. 27821 - 100.00 | 27822 | 5 MIL Escudos | APROX. 27823 - 100.00

TERMINACIONES

2 Y **9**

Los boletos cuya última cifra sea "2" ó "9" cobrarán E° 22,00 el entero y E° 1,10 el vigésimo, además del premio que les corresponda según esta Lista.

NOTAS OFICIALES: 1.—LA PRIMERA TERMINACION LA DA EL NUMERO FAVORECIDO CON LOS E° 200.000,00, EL QUE NO COBRARA TERMINACION. LA SEGUNDA TERMINACION LA DA LA ULTIMA CIFRA DEL NUMERO SORTEADO INMEDIATAMENTE DESPUES DEL PREMIO MAYOR, SIEMPRE QUE SEA DIFERENTE A LA DE LA PRIMERA TERMINACION. 2.—LAS APROXIMACIONES NO COBRAN CENTENA, PERO SI EL PREMIO QUE OBTUVIEREN EN EL SORTEO. 3.—LOS PREMIOS SE PAGARAN UNICAMENTE SEGUN ESTA LISTA OFICIAL DESDE EL LUNES 2 DE JULIO DE 1962 HASTA EL 28 DE DICIEMBRE DE 1962 (180 DIAS). CON EL DESCUENTO DEL 2% A LOS PREMIOS DE E° 1.000,00, O MAS, QUE CORRESPONDE AL VENDEDOR DEL BOLETO; SI EL VENDEDOR FUERE SUBAGENTE DICHO 2% SE REPARTIRA ENTRE ESTE Y SU AGENTE. 4.—ADEMAS, EL PREMIO MAYOR TENDRA UN DESCUENTO DEL DIEZ POR CIENTO EN CONFORMIDAD A LO ESTABLECIDO EN LA LEY 12964. 5.—NO SE ATENDERA RECLAMO ALGUNO POR SUBSTRACCION, ADULTERACION DE BOLETOS O ERRORES QUE APAREZCAN EN LAS PUBLICACIONES DE DIARIOS, REVISTAS Y TRANSMISIONES DE RADIOS.

ALEJANDRO POTELOT LYON, Sub Gerente — BERNARDO ROSSA BERTRONDIA, Gerente — FRANCISCO RIVAS WALKER, Gerente

IMPRENTA — Serrano 878 — Santiago

Nº 003111

BANCO ESPAÑOL - CHILE

ESTABLECIDO EN 1926

CAPITAL PAGADO Y RESERVAS ... ... E° 5.046.224,39

DIRECTORIO:

ANTONINO OSTALE GONZALEZ,
PRESIDENTE

JAIME ARTIGAS VALLS,
VICE-PRESIDENTE

MANUEL BULNES SANFUENTES, EMILIO DOMINGUEZ RIELO, PATRICIO GARCIA VELA, JOSE MIGUEL INFANTE DIAZ, RAUL JARAS BARROS, RUFINO MELERO LOPEZ DE GOICOECHEA, JOSE OSUNA RODRIGUEZ, MARTIN PASCUAL SOTO, EVARISTO PEÑA DIAGO y ALFREDO BARROS ERRAZURIZ (Consejero Honorario).

OFICINAS:

VALPARAISO (Casa Matriz), SANTIAGO (Of. Principal), VALPARAISO (Almendral), VIÑA DEL MAR, SANTIAGO (Estación), SANTIAGO (Av. Matta); IQUIQUE, ANTOFAGASTA, LA SERENA, COQUIMBO, SAN FELIPE, LOS ANDES, RANCAGUA, SAN FERNANDO, CURICO, TALCA, LINARES, CHILLAN, CONCEPCION, TALCAHUANO, LOS ANGELES ANGOL, TRAIGUEN, VICTORIA, LAUTARO, TEMUCO, VALDIVIA, OSORNO y PUERTO MONTT.

ADMINISTRACION:

RAMON DIEZ GARCIA
Gerente General

JULIO C. VALDIVIA MORALES
Gerente de Sucursales e Inspector General

ARTURO VALDIVIA MURO
Gerente de la Oficina Principal de Santiago

CARLOS CARRERAS OCEJA, Sub-Gerente.
JOSE TORRES GUERRERO, Sub-Gerente.
EMILIO HARBIN PASTENE, Contador General.
GIOCONDO PARADISI HAASE, Contador.
VALPARAISO
OFICINA CENTRAL

CARLOS WOBBE HESSE, OSVALDO RAMOS ROJAS y HERNAN NEIRA CASTELBLANCO
Inspectores

HIPOLITO VARGAS SCHNEIDER, Sub-Gerente.
FEDERICO GUARACHI RIOS, Sub-Gerente.
JOSE A. TAGLE NUÑEZ, Sub-Gerente.
SANTIAGO
OFICINA PRINCIPAL

72ª MEMORIA

QUE EL DIRECTORIO DEL BANCO PRESENTA A LA JUNTA GENERAL ORDINARIA DE ACCIONISTAS EN 23 DE JULIO DE 1962.

En cumplimiento de lo dispuesto por los Estatutos, el Directorio presenta a los señores accionistas el Balance General de la Institución al 30 de Junio de 1962 y la Cuenta de Pérdidas y Ganancias correspondiente al ejercicio semestral terminado en dicha fecha.

La utilidad líquida del semestre, deducidas las sumas destinadas a Provisiones, Castigos, Impuestos, Gratificaciones y participación al Directorio, asciende a ... ... E° 353.760.—

El Directorio propone dar a esta suma la siguiente aplicación:

Fondo de Reserva Legal		E° 31.000.—
Fondo de Reserva para fluctuaciones de Cambio		85.000.—
Pagar a los señores Accionistas. Dividendo según el siguiente detalle:		
E° 0,064 neto por acción, sobre 2.800.000 acciones (Impuesto de cargo del Banco) ...	E° 220.960.—	
E° 0,006 neto por acción, sobre 2.800.000 acciones proveniente de intereses sobre Inversión en Bonos Dólares. Ley 13.305	16.800.—	237.760.—
		E° 353.760.—

De acuerdo con lo anteriormente expuesto, los señores Accionistas recibirán, en conjunto, 70 milésimos de escudo (0,070) neto, estando el repartido de 6 milésimos exento de los impuestos de Segunda Categoría, Complementario y Adicional.

Aceptado por la Junta el temperamento propuesto anteriormente, el Capital y Reservas del Banco quedarían así:

CAPITAL PAGADO	E° 2.800.000.—
FONDO DE RESERVA LEGAL	700.000.—
FONDO DE RESERVA EN MONEDA EXTRANJERA Y ORO SELLADO CHILENO	1.318.774,99
FONDO DE REVALORIZACION DEL CAPITAL PROPIO, LEY 13.305, ...	217.288,89
RESERVA PROVENIENTE DE REVALUACION DEL ACTIVO SEGUN LEYES ESPECIALES	8.142,70
FONDO DE RESERVA PROVENIENTE DE VENTAS DE VALORES MOBILIARIOS	12.612.—
FONDO PARA FUTUROS DIVIDENDOS	20.405,81
	E° 5.077.224,39

Con profundo pesar ha visto la Dirección el sensible fallecimiento de su Vice-Presidente, don José Picó Miró (Q. E. P. D.) y se hace un deber en dejar constancia en la presente Memoria de la destacada labor que le cupo desarrollar, primero en el carácter de Director y luego como Vice-Presidente del Banco. Ocupó el señor Picó, con especial dedicación, este alto cargo por espacio de 14 años, entregándole sus mejores esfuerzos y prestándole valiosos y apreciados servicios. Su desaparecimiento constituye una importante pérdida y ha sido hondamente lamentado en los diferentes círculos en que le correspondió actuar.

De acuerdo con lo dispuesto por la Ley de Bancos y por los Estatutos, la vacante de Director producida por el fallecimiento del señor Picó ha sido llenada por el Director Suplente señor Rufino Melero López de Goicoechea.

El Directorio del Banco, en reunión de Consejo General efectuada el 27 de Junio ppdo., acordó designar Vice-Presidente de la Institución al Director, señor Jaime Artigas Valls.

Como se ha informado ya a los señores Accionistas por circular enviada recientemente, en Junta General Extraordinaria que se celebrará inmediatamente después de la Ordinaria, el Directorio ha acordado someterles un proyecto de facultades para efectuar, dentro del plazo de tres años: el aumento del capital del Banco de E° 2.800.000.— a E° 4.000.000.— En la misma reunión se presentará a los señores Accionistas el proyecto de reforma de los Estatutos en diferentes artículos, según se informaba también en la circular referida.

Por último se hace presente que la Junta debe elegir, por votación individual, dos Inspectores en propiedad y dos suplentes, para el examen de las cuentas y Balance del semestre en la Oficina Central de Valparaíso, y otros tantos para la Oficina Principal de Santiago.

Valparaíso, Julio de 1962.

RAMON DIEZ GARCIA
Secretario

ANTONINO OSTALE G.
Presidente

BALANCE AL 30 DE JUNIO DE 1962

ACTIVO Y SALDOS DEUDORES	MONEDA CHILENA	Equivalente de oro y de monedas extranjeras	TOTALES
FONDOS DISPONIBLES.	E°	E°	E°
Caja y documentos computables como encaje	1.524.983,97	1.387.505,20	
Depósitos en el Banco Central de Chile	7.510.723,99	982.634,06	
Documentos a cargo de otros bancos (canje)	4.381.670,88	93,99	
Depósitos en bancos comerciales y Banco del Estado de Chile	670.221,29		
Especies y documentos en monedas extranjeras			
Depósitos en bancos del exterior		384.739,17	
TOTAL	14.087.600,13	2.754.972,42	16.842.572,55
COLOCACIONES.			
Deudores en cuentas corrientes	6.502.443,18	173.445,98	
Préstamos	7.773.015,22	2.121.755,25	
Documentos descontados	9.586.423,86	90.924,30	
Otras colocaciones	333.044,65	436.859,81	
SUB-TOTAL	24.194.926,91	2.822.985,34	
Deudores por boletas de garantía, consignaciones judiciales, cartas de crédito y créditos contingentes por avales y fianzas	2.531.807,41	1.359.993,98	
TOTAL	26.726.734,32	4.182.979,32	30.909.713,64
INVERSIONES.			
Bienes raíces:			
a) para el servicio del Banco	3.268.984,27		
b) afectos a realización			
c) inversiones permanentes de reservas adicionales	9.965,00		
d) destinados a Viviendas Económicas			
Valores mobiliarios:			
a) acciones del Banco Central de Chile	564.300,00		
b) aportes a Sociedades Constructoras de Viviendas Económicas	40.000,00		
c) inversiones permanentes de reservas adicionales	8.360,46		
d) otros valores mobiliarios	130.260,69		
Otras inversiones	620.882,76		
TOTAL	4.642.762,18		4.642.762,18
OTRAS CUENTAS DEL ACTIVO.			
Saldos con sucursales del país	3.354.261,01	20.358,42	
Operaciones de cambio y varios	4.169.979,98	5.668.266,80	
Intereses por cobrar	73.553,09	56.486,68	
TOTAL	7.597.794,08	5.745.111,90	13.342.905,98
PERDIDA DEL SEMESTRE.			
TOTALES GENERALES	53.054.890,71	12.683.063,64	65.737.954,35

PASIVO Y SALDOS ACREEDORES	MONEDA CHILENA	Equivalente de oro y de monedas extranjeras	TOTALES
EXIGIBLE A MENOS DE 30 DIAS.	E°	E°	E°
Acreedores en cuentas corrientes	30.973.089,42	107.661,14	
Depósitos a menos de 30 días o de plazo vencido	1.822.988,49	155,77	
Otros saldos acreedores a la vista	1.379.966,21	14.619,62	
SUB-TOTAL	34.176.044,12	122.436,53	
Boletas de garantía, consignaciones judiciales y cartas de crédito	380.845,03	265.811,26	
TOTAL	34.556.889,15	388.247,79	34.945.136,94
EXIGIBLE A 30 DIAS O MAS.			
Depósitos a plazo	4.137.042,92	1.770.358,20	
Otros saldos acreedores a plazo			
SUB-TOTAL	4.137.042,92	1.770.358,20	
Boletas de garantía, consignaciones judiciales, cartas de crédito y obligaciones contingentes por avales y fianzas ...	2.508.130,90	1.576.974,24	
TOTAL	6.645.173,82	3.347.332,44	9.992.506,26
OBLIGACIONES CON BANCOS, CORRESPONSALES Y OTROS.			
Adeudado al Banco Central de Chile	1.631.904,77	543.229,71	
Adeudado a bancos del país			
Adeudado a bancos del exterior		1.517.706,34	
SUB-TOTAL	1.631.904,77	2.060.936,05	
Redescuentos vigentes:			
a) con Banco Central de Chile			
b) con otros bancos			
Deudas hipotecarias a largo plazo y otras obligaciones ...	33.948,71	22.511,17	
TOTAL	1.665.853,48	2.083.447,22	3.749.300,70
OTRAS CUENTAS DEL PASIVO.			
Saldos con sucursales del país			
Operaciones de cambio y varios	6.050.201,65	5.525.888,65	
Intereses por pagar	55.563,21	19.372,55	
TOTAL	6.105.764,86	5.545.261,20	11.651.026,06
UTILIDAD DEL SEMESTRE	353.760,00		353.760,00
CAPITAL Y RESERVAS.			
Capital autorizado:			
2.800.000 acciones a E° 1.— ... ... E° 2.800.000.—			
Menos capital por enterar ... ... —.—	2.800.000,00		
Reserva legal	669.000,00		
Otras reservas varias	258.449,40	1.318.774,99	
TOTAL	3.727.449,40	1.318.774,99	5.046.224,39
TOTALES GENERALES	53.054.890,71	12.683.063,64	65.737.954,35

CUENTAS DE ORDEN

Garantías de directores y empleados	24.235,63		
Deudores por créditos del exterior		166.097,54	
Valores administrados en calidad de comisiones de confianza	667.760,00		
Valores en custodia	10.684.963,27	133.688,61	
Depositantes de valores y letras en garantía	12.182.375,37	58.755,40	
Documentos en cobranza	6.053.901,26	2.422.587,01	
Certificados de importación en tramitación, custodia y garantía	140.570,07	677.034,42	
Otras cuentas de orden	3.914.969,70	32.953,73	
TOTAL	33.668.775,30	3.491.116,71	37.159.892,01

Obligaciones de directores y empleados contabilizadas en las "Colocaciones"	24.235,63		
Beneficiarios de créditos del exterior		166.097,54	
Responsabilidad del Banco por comisiones de confianza ...	667.760,00		
Depositantes de valores en custodia	10.684.963,27	133.688,61	
Depositantes de valores y letras en garantía	12.182.375,37	58.755,40	
Depositantes de documentos en cobranza	6.053.901,26	2.422.587,01	
Depositantes de certificados en tramitación, custodia y garantía	140.570,07	677.034,42	
Otras responsabilidades por cuentas de orden	3.914.969,70	32.953,73	
TOTAL	33.668.775,30	3.491.116,71	37.159.892,01

CUENTA DE PERDIDAS Y GANANCIAS

COMPRENDE EL PERIODO ENTRE EL 1.o DE ENERO Y EL 30 DE JUNIO DE 1962

DEBE

Intereses pagados y por pagar	E° 477.575,94
Sueldos, honorarios, gratificaciones e imposiciones a fondos de previsión	1.799.117,63
Participación al Directorio	6.561.—
Impuestos	16.000.—
Pérdidas en Cambio. Arriendos, otros gastos de Administración, Castigos y Provisiones	173.985,82
UTILIDAD LIQUIDA	519.904,98
	353.760.—
	E° 3.346.905,37

HABER

Intereses percibidos y por percibir	E° 2.745.082,22
Comisiones Cambios y otras utilidades varias	601.823,15
	E° 3.346.905,37

EMILIO HARBIN PASTENE,
Contador General (Licencia 1.147)

RAMON DIEZ GARCIA
Gerente General.

SEÑORES ACCIONISTAS:

En nuestro carácter de Inspectores de Cuentas, designados por la Junta General de Accionistas, nos complacemos en informar que hemos practicado el Arqueo de la Caja y la revisión de los valores depositados en Custodia y Garantía, habiendo comprobado que todo está conforme, según consta de las actas suscritas en Valparaíso y Santiago. Hemos revisado también las cuentas y obligaciones que componen su cartera, las que guardan conformidad con los respectivos saldos del Libro Mayor.

EDMUNDO DACAL PEREZ — JOSE B. ZAVALA IRAZABAL
Inspectores para la Oficina de Valparaíso.

30 de Junio de 1962

ALEJO NUÑEZ CASANOVAS — PEDRO COROMINA VALLS
Inspectores para la Oficina de Santiago.

4.—AUTOMOVILES, GARAGES y VEHICULOS

VENDO CAMION CHEVROLET 1951, $ 1.900.000. Franklin 135. 1.o, 2, 3, 4 y 5/7. 4. P.

8.—ARRIENDOS OFRECIDOS

EN CASA FAMILIA SE ARRIENDA pieza con pensión. Suecia 1164 llegar E. Yáñez. Fono 490839.

9.—COMPRAVENTAS VARIAS

Eº 50 OCASION UNICA, VENDEN preciosa máquina a vapor accionada por alcohol; hermoso juguete a escala de gran tamaño, especial para darle movimiento a diferentes juguetes con poleas. Tratar fono 490901. 1.o, 2, 3/7/62 9 Z.

Eº 150 EXTRAORDINARIA OCASIÓN precioso mantel chino puro hilo, pieza única, gran cantidad hermosos bordados a mano, tamaño 240 x 180, 12 grandes servilletas bordadas. Nuevo. Tratar fono 490901. 1.o, 2, 3/7/62 9 Z

10.—CONSTRUCCION y SUS MATERIALES

MAESTRO RESPONSABLE EJECUTA: alféizeritas, estucos, yesos, azulejos, pinturas, construcción general. (Independencia 684, Bravo.) 1.o, 2, 3/7/62 10 Z

REPARACIONES TECHOS Y CANALES. Teléfono 85420. 1.o, 2, 3/7/62 10 Z

14.—ESTATUTOS y LEGALES

NOTIFICACION.— POR RESOLUCIÓN dictada con fecha 22 de junio de 1962 por el juez árbitro, señor Arturo Fontaine Aldunate, en los autos "Dussaillant, Patricio con Leone, Antonio", se ha ordenado notificar por avisos extracitados lo siguiente: En lo principal, solicita las medidas prejudiciales precautorias que indica, en el carácter de urgente y sin notificación previa. Primer otrosí, acompaña documentos en parte de prueba. Segundo otrosí, fianza. Tercer otrosí, ampliación de plazo. Cuarto otrosí, exhortos. Quinto otrosí, se tenga presente. S. J. A. Jaime Artaza Muñoz, abogado, por don Patricio Dussaillant Benites, en los autos arbitrales seguidos en ante US. con don Antonio Leone Biringaro, al señor Árbitro respetuosamente digo: Consta de los antecedentes que obran en poder Tribunal que US. aceptó cargo de árbitro para conocer dificultades suscitadas por incumplimiento contrato compraventa vinos, fecha 24 de noviembre 1961, acompañado en autos. Según dicho contrato mi parte Antonio Leone Biringaro, comerciante en vinos y agricultor, domiciliado esta ciudad, Avenida Salvador N.o 2720-B, dos mil arrobas vino semillón y dos mil arrobas vino Burdeos cosecha 1961 al precio de Eº 4,40 por arroba de semillón, y Eº 5,45 por arroba de Burdeos, en demás condiciones señaladas en pactos. En pago comprador entregó diversas letras de cambio vencimientos escalonados mensuales en los días 24 de febrero, marzo, abril, mayo y junio año en curso, por iguales Eº 19.600. A esta fecha vino totalmente entregado, pero precio no pagado, según consta en letras protestadas acompañadas. Desde mes de febrero diversos requerimientos efectuados pago sin resultado alguno. Por otra parte situación económica del comprador difícil, actualmente en quiebra en pasos. Mi parte demandará cumplimiento del contrato con indemnización de perjuicios. Dichas acciones serían ineficaces si no se garantizan resultados con medidas prejudiciales precautorias. Se pide medidas prejudiciales de retención vino y prohibición de gravar y enajenar el inmueble que se individualiza. Las letras protestadas acompañadas constituyen más que presunción grave del derecho que se reclama, además de la notoria insolvencia del comprador, y también motivos graves y calificados para conceder dichas medidas en el carácter de prejudicial. En consideración a que las medidas serían ilusorias si el señor Leone las conociera, solicito al Tribunal las otorgue en el carácter de urgente y sin notificación previa. Por tanto, y dado lo dispuesto en los arts. 279, 290, 298, 302 del C. de P. Civil y demás disposiciones pertinentes, a US. ruego: a) Decretar en el carácter de urgente y sin notificación previa la medida prejudicial precautoria de retención de hasta 6.000 arrobas de vino de cualesquier tipo de mediana calidad que se encuentren en las bodegas del señor Leone, vino que podrá quedar en poder del deudor bajo su responsabilidad y el que podrá ser retirado en el acto mismo de la retención o posteriormente por mi parte; b) Decretar sin notificación previa, la prohibición de celebrar actos y/o contratos sobre el inmueble de propiedad de don Antonio Leone S., ubicado en la comuna y departamento de Quillota, provincia de Valparaíso, inscrito a fs. 38 vta. N.o 32 del Registro de Propiedades del Conservador de Bienes Raíces de Quillota, correspondiente al año 1956, todo lo anterior con costas. Primer otrosí, acompaño letras protestadas a que se ha hecho referencia, rogando se tengan por acompañadas conforme a derecho. Segundo otrosí, conforme art. 279, C. de P. C. ofrezco fianza de don José Miguel Prado Valdés, abogado, domiciliado esta ciudad, Pedro Leteller N.o 083. Tercer otrosí, En razón del lapso que demorará en llevar a efecto las medidas prejudiciales de que se trata, ruego a US. ampliar los plazos que señalan los arts. 280 y 302 del C. de P. C. a 20 días hábiles. Cuarto otrosí, con el objeto de cumplir las medidas prejudiciales que US. decrete ruego ordenar se despachen exhortos a los Jueces de Letras de Mayor Cuantía en lo Civil de las jurisdicciones correspondientes, en la forma que corresponde. Quinto otrosí, ruego al señor Árbitro que actúe en estos autos en mi calidad de abogado patrocinante y apoderado de don Patricio Dussaillant Benites, según consta de ella. Santiago, 2 de mayo de 1962. A lo principal, como se pide. Al primer, tercer y cuarto otrosí, como se pide. Al segundo otrosí, conforme a la fianza en forma, y al quinto otrosí, téngase presente. Firmado Arturo Fontaine Aldunate, árbitro; Maximiliano Concha Rivas, actuario. Acta constitución fianza. En Santiago, a 3 de mayo de 1962 ante el señor Árbitro compareció don José Miguel Prado Valdés, quien, bajo juramento declaró aceptar el cargo de fiador en los términos propuestos y hasta por Eº 25.000. Firmas José Miguel Prado V., árbitro y actuario. Limares, 12 mayo de 1962 se realizó retención de 46.000 litros de mosto que fueron retirados por el señor Dussaillant ante el Ministro de Fe señor Casanova, notificándose al hermano de don Antonio Leone S., señor Roberto Leone S. En Quillota, el 9 de mayo de 1962 se notificó al señor Conservador de Bienes Raíces de ese departamento la prohibición de gravar y enajenar decretada y se recibió la inscripción correspondiente, efectuándose diligencia ante receptor judicial. En lo principal, demanda. Primer otrosí, se mantengan como precautorias las medidas prejudiciales que señala. Segundo otrosí, ampliación de plazo. Tercer otrosí, acompaña documentos. Cuarto otrosí, patrocinio que indica. S. J. L. Jaime Artaza Muñoz, abogado, por don Patricio Dussaillant Benites, en autos arbitrales seguidos ante este Tribunal en contra de don Antonio Leone Biringaro, a US. respetuosamente digo: en la representación que invisto vengo en demandar judicialmente a don Antonio Leone Biringaro, agricultor y comerciante en vinos, domiciliado en esta ciudad Avenida Salvador N.o 2720-B, por las razones que se exponen: Consta contrato compraventa vinos fecha 24 de noviembre 1961 acompañado en autos, que mi representada vendió a don Antonio Leone Biringaro 2.000 arrobas vino semillón y 2.000 arrobas vino Burdeos cosecha 1961, precio Eº 4,40 por arroba semillón y Eº 5,45 por arroba Burdeos, en demás condiciones estipuladas contrato. En pago valor dichos vinos comprador entregó 13 letras cambio vencimientos escalonados mensuales a los días 24 febrero, marzo, abril, mayo y junio año en curso, por cantidad total Eº 19.600. A la fecha vino contratado entregado a satisfacción comprador, pero precio no pagado por él, según consta letras protestadas que se acompañan. Según liquidación que también se acompaña efectuada por propio demandado, precio total a pagar por vino comprado es Eº 18.457,23, del cual vendedor no ha recibido nada. Desde el mes de febrero año en curso, diversos requerimientos extrajudiciales para pago adeudado, sin resultado. Además de público conocimiento notoria insolvencia demandado. Por lo anterior viene en demandar cumplimiento de contrato de que se trata con indemnización de perjuicios conforme arts. 1489, 1545, 1551, 1557, 1559 y demás pertinentes Código Civil. Por ser insolvente el deudor mandado notoria, puede exigirse de inmediato total del precio conforme art. 1496 mismo Código. La indemnización equivale a los intereses corrientes que se indican. Por tanto y en virtud citar legales que se señalan, ruega al señor Árbitro tener por interpuesta demanda, de cumplimiento contrato contra don Antonio Leone Biringaro, ya individualizado, acogerla en todas sus partes y declarar: 1) Que demandado deberá pagar dentro tercero día notificado fallo cantidad Eº 18.457,23, correspondiente a precio impago, más intereses; 2) Que demandado deberá pagar los intereses que se indican; 3) Que demandado deberá pagar gastos protesto letras y demás gastos en que se incurran a través juicio; 4) Que demandado deberá pagar costas juicio y honorarios señor Árbitro; y 5) En subsidio, lo que US. estimare de justicia. Primer otrosí, se mantengan como precautorias las medidas prejudiciales solicitadas y decretadas por Tribunal en autos, ya que los presupuestos y antecedentes para su concesión se mantienen. Segundo otrosí, solicita ampliación de plazo para notificar las medidas prejudiciales concedidas a todo aquel necesario para notificar la presente demanda, entendiéndose notificadas aquellas por la sola notificación de este libelo. Tercer otrosí, ruega a US. tener por acompañado, conforme a derecho, contrato de compraventa y letras de cambio ya acompañadas anteriormente en autos y liquidación adjunta. Cuarto otrosí, se deje sin efecto resolución que citó a partes comparendo y se provea esta demanda conforme derecho. Santiago, 2e mayo 1962. Al lo principal, traslado por el término de ocho días hábiles, el Primero, Segundo, Tercero y Cuarto otrosí, como se pide. Firma árbitro señor Fontaine y actuario señor Maximiliano Concha. Certificado, 19 junio 1962. Recepiora señora Ana Victoria Sánchez se cuanto a que no se conoce paradero al reidenciado demando, por haberse cambia-

ampliar los plazos que señalan los arts. 280 y 302 del C. de P. C. a 20 días hábiles. Cuarto otrosí, con el objeto de cumplir las medidas prejudiciales que US. decrete ruego ordenar se despachen exhortos a los Jueces de Letras de Mayor Cuantía en lo Civil de las jurisdicciones correspondientes, en la forma que corresponde. Quinto otrosí, ruego al señor Árbitro que actúe en estos autos en mi calidad de abogado patrocinante y apoderado de don Patricio Dussaillant Benites, según consta de ella. Santiago, 2 de mayo de 1962. A lo principal, como se pide. Al primer, tercer y cuarto otrosí, como se pide. Al segundo otrosí, conforme a la fianza en forma, y al quinto otrosí, téngase presente. Firmado Arturo Fontaine Aldunate, árbitro; Maximiliano Concha Rivas, actuario. Acta constitución fianza. En Santiago, a 3 de mayo de 1962 ante el señor Árbitro compareció don José Miguel Prado Valdés, quien, bajo juramento declaró aceptar el cargo de fiador en los términos propuestos y hasta por Eº 25.000. Firmas José Miguel Prado V., árbitro y actuario. Limares, 12 mayo de 1962 se realizó retención de 46.000 litros de mosto que fueron retirados por el señor Dussaillant ante el Ministro de Fe señor Casanova, notificándose al hermano de don Antonio Leone S., señor Roberto Leone S. En Quillota, el 9 de mayo de 1962 se notificó al señor Conservador de Bienes Raíces de ese departamento la prohibición de gravar y enajenar decretada y se recibió la inscripción correspondiente, efectuándose diligencia ante receptor judicial. En lo principal, demanda. Primer otrosí, se mantengan como precautorias las medidas prejudiciales que señala. Segundo otrosí, ampliación de plazo. Tercer otrosí, acompaña documentos. Cuarto otrosí, patrocinio que indica. S. J. L. Jaime Artaza Muñoz, abogado, por don Patricio Dussaillant Benites, en autos arbitrales seguidos ante este Tribunal en contra de don Antonio Leone Biringaro, a US. respetuosamente digo: en la representación que invisto vengo en demandar judicialmente a don Antonio Leone Biringaro, agricultor y comerciante en vinos, domiciliado en esta ciudad Avenida Salvador N.o 2720-B, por las razones que se exponen: Consta contrato compraventa vinos fecha 24 de noviembre 1961 acompañado en autos, que mi representada vendió a don Antonio Leone Biringaro 2.000 arrobas vino semillón y 2.000 arrobas vino Burdeos cosecha 1961, precio Eº 4,40 por arroba semillón y Eº 5,45 por arroba Burdeos, en demás condiciones estipuladas contrato. En pago valor dichos vinos comprador entregó 13 letras cambio vencimientos escalonados mensuales a los días 24 febrero, marzo, abril, mayo y junio año en curso, por cantidad total Eº 19.600. A la fecha vino contratado entregado a satisfacción comprador, pero precio no pagado por él, según consta letras protestadas que se acompañan. Según liquidación que también se acompaña efectuada por propio demandado, precio total a pagar por vino comprado es Eº 18.457,23, del cual vendedor no ha recibido nada. Desde el mes de febrero año en curso, diversos requerimientos extrajudiciales para pago adeudado, sin resultado. Además de público conocimiento notoria insolvencia demandado. Por lo anterior viene en demandar cumplimiento de contrato de que se trata con indemnización de perjuicios conforme arts. 1489, 1545, 1551, 1557, 1559 y demás pertinentes Código Civil. Por ser insolvente el deudor mandado notoria, puede exigirse de inmediato total del precio conforme art. 1496 mismo Código. La indemnización equivale a los intereses corrientes que se indican. Por tanto y en virtud citar legales que se señalan, ruega al señor Árbitro tener por interpuesta demanda, de cumplimiento contrato contra don Antonio Leone Biringaro, ya individualizado, acogerla en todas sus partes y declarar: 1) Que demandado deberá pagar dentro tercero día notificado fallo cantidad Eº 18.457,23, correspondiente a precio impago, más intereses; 2) Que demandado deberá pagar los intereses que se indican; 3) Que demandado deberá pagar gastos protesto letras y demás gastos en que se incurran a través juicio; 4) Que demandado deberá pagar costas juicio y honorarios señor Árbitro; y 5) En subsidio, lo que US. estimare de justicia. Primer otrosí, se mantengan como precautorias las medidas prejudiciales solicitadas y decretadas por Tribunal en autos, ya que los presupuestos y antecedentes para su concesión se mantienen. Segundo otrosí, solicita ampliación de plazo para notificar las medidas prejudiciales concedidas a todo aquel necesario para notificar la presente demanda, entendiéndose notificadas aquellas por la sola notificación de este libelo. Tercer otrosí, ruega a US. tener por acompañado, conforme a derecho, contrato de compraventa y letras de cambio ya acompañadas anteriormente en autos y liquidación adjunta. Cuarto otrosí, se deje sin efecto resolución que citó a partes comparendo y se provea esta demanda conforme derecho. Santiago, 2e mayo 1962. Al lo principal, traslado por el término de ocho días hábiles, el Primero, Segundo, Tercero y Cuarto otrosí, como se pide. Firma árbitro señor Fontaine y actuario señor Maximiliano Concha. Certificado, 19 junio 1962. Recepiora señora Ana Victoria Sánchez se cuanto a que no se conoce paradero al reidenciado demando, por haberse cambia-

EL PRIMER JUZGADO CIVIL DE Mayor Cuantía concedió posesión efectiva de la herencia intestada de Manuel Castro Osses a su nieta legítima doña Yolanda Castro González, en representación de su padre fallecido don Manuel Segundo Castro Valenzuela. 2, 3 y 4/VII. 14. S/C.

15.—FABRICAS DIVERSAS

NOVIOS, COMPREN SUS ARGOLLAS en la fábrica más antigua de Chile. Casa Bestin. Nueva York 66.

18.—INSTRUCCION Y EDUCACION

ACADEMIA "JOMAR". TECNICA Profesional. Bandera 870. Academia fundada el año 1946. Profesorado titulado. Aprenda: Laboratorista Dental, Relojería, Modas, Moda Infantil, Peluquería completa de señoras. Matrícula gratis. 1.o al 31/7. 18. C.

INICIANSE CURSOS DACTILOGRAFÍA, 15 días Eº 12.50. Contadores, auxiliares, taquígrafos. Instituto "Alonso Figueroa", Catedral 1257. Del 30/VI al 9/VII.— 18. P.

MODAS, LENCERIA, CAMISERIA, sastrería. Empiezan nuevos cursos. Anexo "Alonso Figueroa", Catedral 1257. Del 30/VI al 9/VII.— 18. P.

PELUQUERIA SEÑORAS, CABALLEROS. Horarios diurnos, nocturnos. Catedral 1357. Del 29/VI al 9/VII.— 18. P.

SECRETARIAS, TAQUIGRAFAS, dactilografías: comerciales, curso completo comercio, redacción, contabilidad, aritmética, taquigrafía, dos, cuatro meses. Escritura mecánica, tarde, 15 días, uno, dos meses. Cursos diurnos, vespertinos. Instituto Contabilidad. Fundado 1932. Santo Domingo 1039 (cerca Puente). Teléfono 69595. 1.o y 2/7. 18 P.

37.—OCUPACIONES OFRECEN

NECESITO EMPLEADA DOMESTICA, cuatro personas. 461067. 1.o 2, 3/7/62 37 Z

40.—PROPIEDADES VENDEN

CASA GRANDE VENDO, EDISON 5098, Quinta Normal. Ver y tratar en la dirección ya indicada. 29 al 15/VII/62 40. Z.

CASA-QUINTA VENDO, 5.200 mts2, totalmente urbanizada, cerrada, luz, agua instaladas, frutales, 800 metros, para producción, Eº 1.600, facilidades. Los Corcolenes 6952, paralela a Avenida Larraín. 29/VI al 2/VII.— 40. P.

Eº 1.600 SITIO SALVADOR SANFuentes. Los Quillayes, 400 metros. Urbanizado vende Tapia. Teatinos 248. Departamento 80. 1.o, 2, 3/7/62 40 Z

Eº 39.000, GRAN BUNGALOW, flamante, esquina, construcción fina, concreto, techos tejas parisién, rodeado hermosos prados, jardines, regadores automáticos; excelentes tejas fierro, consta: espacioso living, con artística chimenea, y comedor con sólidas terrazas; cuatro grandes dormitorios con closets, baño lujo, artefactos azulejos norteamericanos, toilette visitas con azulejos, amplia cocina amoblada, rodeada azulejos, repisteros, despensa empleada con toilette, closet; bodega, garaje concreto, lavandería, tres terrazas, parrón. Eº 20.000 contado, asido facilidades convencionales, sin comisión, barrio Bilbao, García Moreno y Amapolas. Tratar dueño, fono 490901. 1.o y 2/7. 40. Z.

42.—PRENDAS DE V... NUEVAS Y USA...

VENDO ROPA USADA señorita, niños. Precios módicos. Fono 461067. 1.o, 2, 3/7.

48.—REMATES y CITACIONES

POR ORDEN DEL TERCERO Juzgado Civil de Mayor Cuantía, remataré el día 6 de julio a las 15 horas, en calle Huérfanos 963, Juicio Banco Nacional de Trabajo con Belloni: Cuadro al óleo, copas, cofre cromado para mate plaqué de 7 piezas, 7 platos, 1 cómoda nogal, 1 espejo, 1 balanza chica, 1 máquina moler carne, 1 máquina de coser, siete piezas vajilla china, 1 juego de trinchar, 12 especies, veinte piezas platillos diversos.— Sindico: Victorina Pereira, Martillero público. 29/6 al 2/7.

REMATE.— ANTE JUEZ Mayor, don Fernando Vio, se rematarán día 4 de julio, 18 horas, en Secretaría, segundo Juzgado Civil de Cuantía Santiago, Bienes propiedad ubicada Hermeres N.o 2347, de 8 metros inscrita a fs. 104 N.o 1... piedades 1942 con ... mum posturas Eº 100 ... pagará 20% 300 contado, cuotas seis meses y un 10 o/o y 15 o/o anual ... more, con hipoteca ... Comuneros pueden inscribir sus cuotas. Interesados comuneros, deben garantía, Eº 20.000 ... hacer posturas subasta ... dad se venden ad corpus ... cuenta exclusiva ... dos gastos escrituras, ... nes, impuestos y ... Martillero ordenó ... LA NACION y "El ... trado", número de ... por ley.— Rosa Osorio. 30/6, 1.o y 2/7.

53.—VARIOS NO CLASIFICADOS

UNICAMENTE TESIS ... nará sus problemas, ... pidamente. Mensualidades ... torizado. Verberia Mestro 17. 29/VI al 2/VII.

55.—CITACIONES ... RIAS DE BOMB...

QUATRIEME COMPAGNIE Pompiers. "Pompe Fraise" extraordinair mardi 3 juillet, heure. Ordre du Jour: Fête 14 juillet. Cabo de ... Centenaire.— Le Secrétaire. 1.o, 2, 3 ...

REGALE
ARTICULOS DE ...
CARTERAS, GUANTES, ...
PORTADOCUMENTOS, ...
VALIJAS, MALETAS Y ...
DE OTROS ARTICULOS
SOMOS FABRICANTES
PRECIOS ESPECIALES ...
LOS MESES DE SAL...
MUNDIAL
21 DE MAYO 6...

GUIA PROFESIONAL

ABOGADOS

SANCHEZ DEL POZO
Especialmente asuntos matrimoniales, posesiones efectivas, particiones, alimentos, rectificaciones nombres. Moneda 1121, Of. 76. Fono 80813. H.O C GP

MANUEL CARTES
Divorcios, nulidades matrimonio, particiones. Huérfanos N.o 1294 Of 42 teléfono 64559

GASTON MECKLENBURG VASQUEZ
Abogado
Cheques y letras en Santiago y provincias. Juicios de arriendo y del trabajo. Herencias. Estudio de títulos. Rectificación de nombres. Escrituras y contratos en general. Sociedades civiles y comerciales. Quiebras. Excarcelaciones y toda clase asuntos criminales.
Catedral 1049 — Of. 307 - Fono 61615.— Solamente: 10 30 a 13 y 16 a 18 horas. 30.6 G. P.

RAQUEL KOGAN B.
Abogado
Toda clase asuntos. Compañía 1048. Teléfono 88884. Horas: 6-8 P. M. 1.o al 31/7. G.P.

MEDICOS

Dr. HERNAN DEL PINO
Enfermedades de niños. Consultas 2 a 4. Mac-Iver 142, 8 piso, Oficina 204, Teléfono N.o 393801. Martes, jueves y sábado. Pedir hora al fono N.o 496745. H.O.-C

Dr GASTON RAMIREZ
Piel. Manuel Rodríguez 36. Fono 68823 H.O-C

DR. ABRAHAM WAISSBLUTH W.
Especialidad Corazón, Pulmón, Estómago, Hígado, Rayos X. Consulta: República 68. Santiago. Teléfonos 94092-465431. Atención de 4 a 7. 16.XII.— GP.

Dra LUISA PACHECO PIZARRO
Médico-cirujano señoras y niños. Consultas de 15 a 18 horas. Lord Cochrane 177 Fono N.o 85767

DOCTORA NAVARRETE
Señoras: Obstetricia, Ginecología. Vicuña Mackenna N.o 318. Fono 35912. H. O. G P

Dr. ERNANI PARODI
Piel, Sífilis, Venéreas. Serrano N.o 835. Fono 56288. 6.12/62 G. P.

ABDELKARIN DAVIS
Señoras
Ginecología, Sexología, Psiconeurosis. Consultas: 3-7, Huérfanos 2084. 15/VII — GP.

DENTISTAS

DENTISTA RODRIGUEZ
Extracciones. Prótesis inmediata. Coronas. Fundas. Rapidex. Compañía 1068 Oficina 31/7 G.P.

Prótesis dentales. Reparaciones inmediatas. Atención desde 8 30 horas.
CLINICA DENTAL CENTRAL Compañía 1068. Oficina 1105. Fono 85702, edificio Teatro Plaza. 31/7 G.P.

PRACTICANTES

LUIS ALDUNATE
Practicante.
Inyecciones, Curaciones. Atención domiciliaria. Edificio Waldorf, Ahumada 131, Of. 916, Teléfono 60878.

ENFERMERAS UNIVERSITARIAS

CLINICA DE ENFERMERIA
Atendida por Enfermeras Universitarias.
Nebulizaciones, aplicaciones de luz ultravioleta, cateterismo vesical, inyecciones, sondeos, enemas, control de presión arterial y todo tipo de tratamientos de enfermería. Horario: lunes a viernes, de 17.30 a 20.30 horas. Huérfanos 714, oficina 117 (entrepiso). Teléfono 483936. 1.o al 31/7. G.P.

MECANICA DENTAL

Soldaduras, reparaciones dentales inmediatas
CARLOS RAKOS
Monjitas 719 — Tercer piso. 31/7 G.P.

Prótesis dentales, soldaduras, reparaciones inmediatas.
CLINICA DENTAL EDWARDS Pasaje Agustín Edwards 29, entrepiso 111. Entrada por AHUMADA 312. Teléfono 67318 31/7 G.P.

MATRONAS

SEÑORA PHERLINY
Lord Cochrane 114.
H.O C G P

14.—ESTATUTOS y LEGALES

JUZGADO CIVIL MAYOR CUANTÍA, San Miguel, resolución 12 junio 1962, concedió posesión efectiva herencia intestada de Grineido Flores a hijos legítimos Olga, Dinator, Edmundo del Carmen, Ana y Norma Flores Dávila, sin perjuicio derechos cónyuge sobreviviente Amelia Davila.— Secretario.
28-30-VI-y-2-VII-14-P

CONVENIO JUDICIAL PREVENTIVO Juana Gandarillas. Tercer Juzgado. Síndico de Quiebras presentó siguiente nómina acreedores derecho voto: Aurelio Dagnino Eº 407; Federico Biggs 266,73 escudos; Sociedad Camiruaga Hermanos Eº 553,35; comidas y Pernando Larrain Eº 9.778; Isaías Ravinovich Eº 169,47; Raimundo Ureta e Hijos Eº 6.200,11; Soc. Tattersall 11.026,10 escudos; Patricio Moore Eº 3.000; Juan Lyon 1.446 escudos; Andrés Vial Eº 1.793,94; Elsa Muñoz 148,21 escudos; Gerardo Valenzuela 200 escudos; Francisco Paredes 846,47 escudos; Enrique Vargas Eº 601. Tribunal proveyó Santiago, 27 de junio de 1962. A lo principal: Como se pide. Al otrosí: téngase presente. Rafael Garbarini. Juez, Eduardo Fernandez.— Secretario". El Síndico.
30-VI-2-3-VII-14-P.

EXPROPIACION DE TERRENOS con motivo de las obras de ensanche de la Avenida Zanjón de la Aguada, entre Sierra Bella y Vicuña Mackenna, con el objeto de formar en dicho sector el Parque Isabel Riquelme. Propietario, Octavio Saldarriaga Duque. Superficie, 1.037 m2. Valor 7.003 escudos. Para reclamar de este avalúo hay un plazo de veinte días contados desde la fecha de la última de estas publicaciones.— Ramón Alvarez Goldsack, Intendente de Santiago.
18 y 2/VI. y 2/VII. 14. C.

HABIENDOSE EXTRAVIADO cheque N.o 903972, Banco del Estado, queda nulo por haberse dado el aviso correspondiente.
30/VI; 1.o y 2/VII 14. P.

APERTURA SUCESION.— PARA los fines legales que procedan se avisa que la sucesión de don Gustavo Saint-Jean Barros se encuentra abierta ante el Albacea don Luis Barros Barros, domiciliado Virginia Opazo 18, esta ciudad.
30/VI 2 y 3/VII.— 14. P.

PRIMER JUZGADO CIVIL. RESOLUCIÓN veintisiete junio presente año, concedió posesión efectiva herencia intestada Raúl Toledo Cornejo a Ana María, Juana Astrid Bernardita y María Isabel Toledo Bonzi, sin perjuicio derechos cónyuge sobreviviente Sara Delia Bonzi viuda de Toledo.— El Secretario.
30/VI 2 y 3/VII.— 14. P.

JUZGADO CIVIL MAYOR CUANTÍA, San Miguel, resolución 12 junio 1962, concedió posesión efectiva herencia intestada de Bersabé Reyes Zúñiga, 1.o a hijos legítimos Hernán y Rebeca Correa Reyes; 2.o a nietos Francisco José Abelardo Correa Bustamante, quien sucede en representación su padre Francisco Eduardo Reyes Correa; Oscar Abelardo, Abelardo Antonio y Olga Bersabé Salgado Correa, quien sucede en representación su madre C'ga Lucrecia Correa Reyes. Practicaré inventario solemne 6 julio 1962, 15 horas, en secretaría.— Secretario.
28-30-VI-y-2-VII-14-P

QUIEBRA SOC. VOLOSKY ROJAS y Cía. Quinto Juzgado.— Resolución 22 junio 1962, tuvo por agregado inventario será aprobado si no se objetare dentro plazo legal.
28 y 30/VI.— 2/VII.— 14. C.

QUINTO JUZGADO CIVIL CONcedió posesión efectiva herencia María Inelia Pizarro Bustos a Violeta, Caupolican y Esmeralda Robledo Pizarro.— Secretario.
30/VI 2 y 3/VII.— 14. P.

QUINTO JUZGADO CIVIL CONcedió posesión efectiva herencia Juan Octavio Yáñez Alarcón a María Angélica, Juan Guillermo y Adriana América Yáñez Fuentes, sin perjuicio derechos cónyuge Adriana Lucrecia Fuentes. Inventario solemne practicaré 4 julio, 15 horas.— Secretario.
30/VI 2 y 3/VII.— 14. P.

QUINTO JUZGADO CIVIL CONcedió posesión efectiva herencia Angel Guillermo Pastore Vila a herederos testamentarios: Hugo Guillermo Pastores Cornejo, Guillermo Francisco Pastores Willigmann, sin perjuicio derechos cónyuge Blanca Willigmann Chacon.— Inventario.
30/VI 2 y 3/VII.— 14. P.

QUINTO JUZGADO CIVIL CONcedió posesión efectiva herencia Samuel Rivera Valenzuela a Samuel Rivera Ruiz.— Secretario.
30/VI 2 y 3/VII.— 14. P.

QUINTO JUZGADO CIVIL CONcedió posesión efectiva herencia Miguel Leiderman Levinier a herederos testamentarios: Miguel Leiderman Sass y cónyuge Margarita Sass Cohn, sin perjuicio sus derechos. Inventario solemne practicaré 4 julio, 15 horas.— Secretario.
30/VI 2 y 3/VII.— 14. P.

QUINTO JUZGADO CIVIL CONcedió posesión efectiva herencia Julio Salas Hurtado a José Sergio, Laura, Patricio, Isabel Margarita, Verónica y Julio Gabriel Salas Montes, sin perjuicio derechos cónyuge María Montes Moreira.— Secretario.
30/VI 2 y 3/VII.— 14. P.

QUINTO JUZGADO CIVIL CONcedió posesión efectiva herencia Rosa Amelia Barahona Villarroel a Adela Melesia, Camilo Ernesto y Cipriano Abudón Pinto Barahona. Secretario.
30/VI 2 y 3/VII.— 14. P.

PRIMER JUZGADO CIVIL DE Mayor Cuantía, concedió posesión efectiva herencia intestada quedada fallecimiento Rolando Nazario Farías Carrillo, a hijos legítimos Rolando, Octavio, Elena del Carmen, Juan Carlos, Jorge Jesús, Paulina Magdalena, Nicolás Norberto y Genaro Nazario Farías Alcaíno, sin perjuicio derechos cónyuge sobreviviente. Se ordenó protocolizar inventario simple.— Secretario.
28,30/VI y 2/VII.— 14. S/C.

PRIMER JUZGADO CIVIL. RESOLUCIÓN veinte junio presente año, concedió posesión efectiva herencia intestada Sara Silva González a Carlos Gárate Saldaña.— El Secretario.
28 y 30/VI y 2/VII.— 14. P.

REMATE JUDICIAL.— PRIMER Juzgado del Trabajo Santiago, causa N.o 47311, caratulada Soto, Enrique con Soto, Oscar; regularmente, designo audiencia 16 julio próximo, a las 16 horas, subasta propiedad dominio ejecutado, ubicada en la provincia y departamento de Santiago, comuna de Maipú. Avda. Las Americas s/n, parcela 17, inscrita a fs. 2751 N.o 5404 del Registro de Propiedades de Santiago año 1944. Mínimo subasta será dos tercios del avalúo, que es de Eº 1.115 pagaderos 50 por ciento al contado y 50 por ciento a cuatro meses, todo postor deberá presentar boleta de garantía orden Tribunal equivalente 10 por ciento del avalúo; parte al contado deberá consignarse dentro de tercero día de la fecha del remate, bajo apercibimiento de quedarse sin efecto y perder cinco ciento subastador deberá fijar domicilio urbano; Gastos de Notaría e impuestos, inclusive transferencia serán cargo del subastador. Santiago 26 de junio 1962.— L. Barrales, Sec.
27, 28 y 30/6/62 — 14 P.

TERCER JUZGADO CIVIL DE Mayor Cuantía de Santiago ordena citar parientes presunto interdicto Jorge Rivas Bravo, audiencia día 3 de julio próximo, a las 15.30 horas, a fin deliberar sobre existencia y naturaleza de la enfermedad que lo incapacita.
28,30/VI y 2/VII.— 14. S/C.

QUIEBRA SOC. BENJAMIN Y ENRIQUE Walabein y Cía. Por resolución de 13 de junio de 1962, del 4.o Juzgado Civil de Mayor Cuantía de Santiago, fue declarada en quiebra Soc. Colectiva Benjamín y Enrique Walabein y Cía. Mac-Iver 283, 4.o piso. Las personas que tengan bienes o papeles pertenecientes al fallido deben entregarlos dentro de tercero día, al Síndico de Santiago, bajo pena de ser tenidos por encubridores o cómplices de la quiebra. Adviértese al público que no debe hacer pagos ni entregas de mercaderías al fallido bajo pena de nulidad de los mismos. Los acreedores residentes en Chile deben verificar sus créditos y preferencias dentro de 90 días, bajo apercibimiento legal. La notificaciones por avisos se harán en "La Nación".— El secretario.
28, 30/VI; 2, 3 y 4/VII. 14. C.

JUZGADO CIVIL MAYOR CUANTÍA, San Miguel, con fecha 13 junio 1962, modificó resolución de 30 mayo 1961, en sentido que también es heredera de Fidel Tapia Carreño, calidad hija natural Nancy Graciela Tapia Osorio. Secretario.
28-30-VI- y 2-VII-14-P

PRIMER JUZGADO CIVIL. RESOLUCIÓN dieciocho junio presente año, concedió posesión efectiva herencia intestada Carmen Carrasco Vargas a Carmen de la Cruz Sierralta Carrasco, sin perjuicio derechos cónyuge sobreviviente Juan Sierralta Figueroa. Practicaré inventario solemne 3 julio presente año, 16 horas, en mi oficina, Bandera 342.— El Secretario.
28 y 30/VI y 2/VII.— 14. P.

QUINTO JUZGADO CIVIL CONcedió posesión efectiva herencia Rosa Zúñiga de Serra a Griselda del Carmen y María Sofía Peredo Zúñiga.— Secretario.
28 y 30/VI y 2/VII.— 14. P.

QUINTO JUZGADO CIVIL CONcedió posesión efectiva herencia Luis Alfredo Pinto Durán a Ana María Margarita Dorotea Pinto Gutiérrez, sin perjuicio derechos cónyuge María Violeta Gutiérrez Anguita. Inventario solemne practicaré, 5 actual, 15 horas.— Secretario.
2, 3 y 4/VII. 14. P.

TODA CLASE DE REPUESTOS
WILLYS Jeep
MEJOR SURTIDO
ATENCION
PRECIO
Carlos Capetta G. e hijos Ltda.
AVDA. BULNES 182 - CASILLA 93
TELEFONO 68907

VENDEMOS VIGAS
T. T., CANAL y H...
en todos sus largos y medidas. 18 kilos por metro, fierro de construcción nuevo y usado. Planchas ... cuatro milímetros, cinco milímetros, seis milímetros. Zunchos usados, ... plano, ángulos. Cinco estanques 12.000 litros. Ejes. Tubos y todo de materiales de construcción
Nataniel 1653 Fono 5567...

CARPAS
PARA CAMIONES Y CAMIONETAS CON ARMAZON METALICO.
LONAS IMPERMEABILIZADAS.
ENTREGA INMEDIATA.
LOMAS
MANUFACTURA DE ARTICULOS DE LONA
DIEZ DE JULIO 640 AL ...
FONOS 34685 - 36032

CORPORACION DE LA VIVIENDA

SUBDEPARTAMENTO DE PRESTAMOS

NOMINA DE LOS FAVORECIDOS EN EL SORTEO DEL 30 DE MAYO DE 1962, CORRESPONDIENTE A LA OF

CRONICAS SOCIALES

Por LUCIA ARRIETA

COMIDA.— El señor Fernando Larraín Vial y señora María Peña de Larraín, ofrecieron una comida íntima en la que reunieron a las siguientes personas: señor Rafael Zaldívar Díaz y señora Luz Mackenna de Zaldívar, señora Alicia Cañas de Errázuriz, señorita Carmen Morandé Campino, señores Demetrio Peña Viel y Joaquín Fernández Fernández.

Coctel-buffet.— La señorita Malena Saavedra Drpic ofreció en su residencia de calle Montes Claros, en Las Condes, un coctel-buffet en honor del Subsecretario de Relaciones Exteriores, señor Pedro Daza Valenzuela, y señora Carmen Narbona de Daza. Fueron invitadas, además de los festejados, las siguientes personas:

Embajador de los Estados Unidos, Excmo. señor Charles Cole, y señora Katherine Salomón de Cole; Consejero de la Embajada de los Estados Unidos, señor Joseph Jowa y señora Pamela Johnson de Jowa; Segundo Secretario de la misma Embajada, señor Edward Kardas, y señora Lyra Hanssan de Kardas; Agregado Cultural de la Embajada, señor Michael Karnis, y señora Anne-Marie de Karnis; señor Rolando Stein y señora, señor Javier Illanes y señora, señor Sergio Silva y señora, señor Domingo Amunátegui Lecaros, señor Alberto Díaz Alemany y señora, señor Edwin Ernst Blanco y señora Lucía Suárez de Ernst, señor Héctor Burr y señora, señor Fernando Orrego Vicuña y señora, señor Leandro Lacunza y señora, señorita Pita Díaz Sotomayor, señor Carlos Montané y señora, señor Pablo Valdés Phillips y señora, señor Bernard Bramson y señora Olga del Solar de Bramson, señor Frank Wylie y señora Betty Lorca Bunster de Wylie, señora Anamaría Drpic de Saavedra, señor Manuel A. Saavedra L. y señor Nicholas Peacok y señora Mary Ibarra de Peacok.

NACIMIENTOS.— En la Clínica Santa María ha nacido un hijo del señor Eduardo Armstrong Aldunate y de la señora Ester Irarrázaval de Armstrong.

—En la misma Clínica ha nacido una hija del señor Santiago Marín Cerda y de la señora Isabel Margarita Cruchaga de Marín.

—En La Unión ha nacido una hijita de don Julio Hevia Lopetegui y de la señora Stella Bentjerodt de Hevia.

EMBAJADORA DE AUSTRIA.

Después de haber pasado cuatro años entre nosotros y de haber hecho una de las más brillantes representaciones de su patria, se aleja con su esposo a Viena, la señora Renate María de Zedtwitz. La sociedad de Santiago sentirá la ausencia de la Embajadora de Austria, ya que ella, secundando a su esposo, ha sido en los últimos años la figura femenina más destacada del Cuerpo Diplomático. Las amistades profundas y sinceras que Renate María deja entre nosotros, son una prueba de que se la mire no como una extranjera, sino como la amiga de siempre. Los Embajadores de Austria abandonan nuestro país el jueves próximo a bordo del "Reina del Mar", acompañados de su hijo Aleco.

EN HONOR DE LOS EMBAJADORES DE AUSTRIA.— El Ministro de Relaciones Exteriores, señor Carlos Martínez Sotomayor, y señora Emilia Noguera de Martínez, ofrecerán hoy día una recepción en honor del Embajador de Austria, Excmo. señor Paul Zedtwitz, y Sra., Renate María de Zedtwitz para despedirlos con motivo de su alejamiento de Chile. Esta recepción se efectuará en el Salón Rojo de la Cancillería, de 19 a 21 horas.

GRECIA DE HOY. CONFERENCIA EN EL CLUB DE LA UNION.— El presidente y directorio del Círculo de los Amigos de Grecia invita a usted a una conferencia que dará el Consejero Cultural y Encargado de Negocios, señor Gabriel Mustakis, sobre "Grecia de hoy", la que será complementada con un interesante film, el viernes 6 de julio, a las 19 horas, en el Club de la Unión. Se invita especialmente a los señores socios y sus familias.

CLUB DE LA UNION. SALON AZUL.— El miércoles 4 de julio se llevará a efecto la comida mensual del Salón. Antes de la comida, de 19.30 a 20 horas, se efectuará la votación final seguida del escrutinio para elegir la nueva mesa directiva. Se ruega la asistencia.

EN LA EMBAJADA DEL PERU.— Procedente de Lima, ha llegado el nuevo Consejero Comercial de la Embajada del Perú, señor Jorge Lorente de Patrón.

MATRIMONIO CONCERTADO.— Ayer quedó concertado el matrimonio de la señorita Tatiana Milstein Muñoz con el señor Hugo Montes González. Hicieron la visita de estilo el señor Francisco Montes Cisternas y señora Josefina González de Montes. Bendijo las argollas el Rvdo. Padre Julio Dutilh R.

COCTEL SUSPENDIDO.— Debido a que se encuentra delicada de salud, ha sido postergado el coctel que ofrecía hoy la señora Irma Ferrer de Sazié.

Conferencias, Exposiciones, Música

PERMANENTE

MUSEO PEDAGOGICO.— Dieciocho 145. De lunes a viernes: 9.30 a 19.30. Sábados: de 9 a 12.30 horas.

MUSEO DE ARTE POPULAR. Cerro Santa Lucía. Martes a sábado, de 10 a 12.30 y de 15 a 18.30 horas. Domingo: de 15 a 18.30 horas.

BIBLIOTECA NACIONAL.— Alameda esquina Max Iver. De lunes a viernes: 9 a 12.30 y 15 a 20.30 horas. Sábados: 9 a 12.30 y 15 a 20 horas. Domingo: de 15 a 18 horas.

MUSEO HISTORICO NACIONAL.— Miraflores 50. De martes a sábado, desde 9 a 12.30 y de 15 a 18 horas. Domingo, de 15 a 18 horas.

MUSEO DE BELLAS ARTES.— Parque Forestal. De martes a sábado desde las 9.30 a 12.30 y de 15 a 18.30 horas.

MUSEO DE HISTORIA NATURAL: Quinta Normal. Martes a sábado, de 9 a 12 y de 14.30 a 18 horas.

MUSEO B. VICUÑA MACKENNA.— Avenida Vicuña Mackenna. De Martes a sábado, de 15 a 18 horas. Domingo, de 10 a 13 horas.

MUSEO DE ARTE CONTEMPORANEO.— Quinta Normal. Martes a sábado, de 15 a 20 hrs. Domingo, de 11 a 18 hrs. Cerrado los lunes. Entrada libre.

HOY:

RAQUEL ARMANET.— Exp. óleos, Sala Libertad, Catedral 1361, abierta de 11-13 y 17 a 20 hrs.

PINTURA Y ESCULTURA CHILENA DE MATTA A OLIVARES: Museo de Arte Contemporáneo, Quinta Normal. Horario: martes a sábado, de 14 a 20 hrs.; domingos, de 12 a 18 hrs. Cerrado lunes.

LUIS CALDERON ZORZANO: Exp. acuarelas, Hall de "El Diario Ilustrado", Moneda 1758. De 10 a 22 hrs.

GALERIA CARMEN WAUGH: Pinturas, esculturas, grabados y cerámicas de 21 artistas destacados chilenos: Antúnez, Garafulic, Bru, Palmes, Carreño, Elliott, Carmen Silva, Burchard, Ricardo Yrarrázabal, Adolfo Couve, y otros. Bandera 131, 3.o piso.

ARTES APLICADAS CHECOSLOVACAS: Exp. cristales, metal, artesanía textil, Museo de Arte Contemporáneo, Quinta Normal. De 14 a 20 hrs.; domingos de 12 a 18 hrs. Cerrado los lunes.

LE NOUVEAU THEATRE FRANCAIS: Rhinocéros, Conf. Alain Caron, 2 de julio, a las 18.30 horas. Inst. Ch.-Francés de Cult., Agustinas 719.

ANA CORTES: Exp. de 38 telas. Sala Exp. Universitaria, Av. O'Higgins 1058.

EL RETRATO EN LA PINTURA CHILENA DESDE 1750.— Exposición de pinturas de colecciones privadas. Palacio Bellas Artes.

60 AÑOS DE PINTURA MEXICANA.— Exp. asip. por Emb. de México y Gob. de Chile. Pebellón Moneda. Biblioteca Nacional, Moneda 826.

MUSICA ANTIGUA BARROCA: Conjunto Música Antigua, U. Católica, Salón de Honor, lunes 2 de julio, a las 19 hrs.

KURT SCHICHETANZ: Exposición de acuarelas, Sala Exposición Previsión Banco de Chile, San Antonio 227, subsuelo, desde el lunes 2 al 7 del pte., de 10.30 a 13 y de 16 a 21 horas.

CONCIERTO DE MARGARITA LASZLOFFY: Piano: Beethoven, Weber Godowsky, Chopin, Bax (inglés); Stefanlal (húngaro); Debussy, Liszt, Mendelssohn-Liszt. Auspiciado por el Instituto Chileno-Británico. Salón Filarmónica, Teatro Municipal, calle Agustinas. Lunes 2 del pte., a las 19 horas.

PROCESO DE LA PINTURA CHILENA: Curso de 20 lecciones por el pintor Waldo Vila, desde mañana 2 de julio de 19-21 hrs. Sala España, Huérfanos 1117, piso 3.o. Inscrip. de 10-20 hrs. Huérfanos 1117, of. 318.

MAÑANA:

EL LIBRO CIENTIFICO FRANCES: Exposición auspiciada por la Embajada de Francia. Librería Universitaria. Inauguración a las 19 horas, martes 3 del presente, Avda. B. O'Higgins 1058.

PROXIMAMENTE

DANSE ET MUSIQUE: Películas cortas, Instituto Chileno-Francés de Cultura, Agustinas 719, jueves 5, a las 18.15 horas.

NUEVAS TENDENCIAS DEL CINE NORTEAMERICANO: Cine Club Universitario, Santa Lucía 240, Charlie de Kerry Oñate. Miércoles 4, a las 19 horas.

EL ESPACIO Y EL TIEMPO: Cuarta conferencia de Arturo Aldunate Phillips, Sala Auditórium, Biblioteca Nacional, viernes 6, a las 19 horas.

Pintura internacional será mostrada en "forma y espacio"

Organizada por el Instituto de Extensión de Artes Plásticas de la Universidad de Chile, en primera quincena del mes curso, será presentada en Santiago, una exposición internacional de arte pictórico conservista no figurativo. La muestra ha sido denominada "Forma y Espacio", y en la misma se exhibirán obras de artistas argentinos, uruguayos y chilenos. Para concretar la participación de los valores más sobresalientes de la tendencia señaladas, recientemente realizó una jira por Argentina y Uruguay, el profesor chileno Ramón Vergara Grez, quien estableció contato con los artistas transandinos.

De esta forma, el plantel organizador ha recibido confirmación respecto de la concurrencia de los siguientes artistas: Argentina: Eugenio Abal, Pedro Gaete, Raúl Lozza, María Martorel, Eduardo Mac Intire, Mónica Soler Vicens, Horacio Martínez Ferrer y Miguel Vidal; Uruguay: María Freire, José P. Castiglioli, Lincohn Presno, Antonio Llorren y José A. Saint Romain. De nuestro país, se anuncia la participación de Matilde Pérez, Ramón Vergara Grez, James Smith, Hernán Gazmuri, Elsa Bolívar, Mario Carreño, Gustavo Poblete y Luis Dihárce. Se ha informado que a estos nombres se agregarán los de otros artistas de los tres países, hasta un total de treinta y ocho exponentes en la muestra "Forma y Espacio".

COMEDORES — DORMITORIOS — LIVINGS
20% MENOS
COMPRELOS EN LA FABRICA
FACILIDADES
CARNOT 785 FONO 56724
esq. Santa Rosa altura 2700

Para lucir el pelo ondulado, brillante y dócil como la seda, no hay nada como un lavado con el famoso..
SHAMPOO
Sinalca

CONCIERTO DE MUSICA ALEMANA DEL BARROCO

Música Alemana del Barroco, será ejecutada hoy, a las 19 horas, en el Salón de Honor de la Universidad Católica, interpretada por el Conjunto de Música Antigua, y dirigida por Federico Heinlein.

La primera parte de este concierto dedicado a la música de Teleman, "Sonata Trío en Do mayor"; Flash, "Canón Sonata en Fa Mayor"; Rosenmuller, "Ego vir" (de Las Lamentaciones de Jeremías); Scheiu, "Gelot seist du, Jesu Crist"; Hammerschmidt, "Diálogo entre Dios y un alma creyente".

En la segunda parte: Witt, "Suite en Fa Mayor"; Telemann, "Cuarteto en Sol Mayor"; Krieger, "Nun sich der Tag geendet hat"; Buxtehude, "Liebster Herr Jesu wo bleist du so lange?", y de Bach, "Cantata N.o 160".

Los artistas son: Elías Friedenzohn, violín; Hans Lowe, violoncello; Osvaldo Molina, oboe; Emilio Donatucci, fagot; y Alfredo Sinclair, trombón. El director Federico Heinlein, tocará el clavecín.

HOY

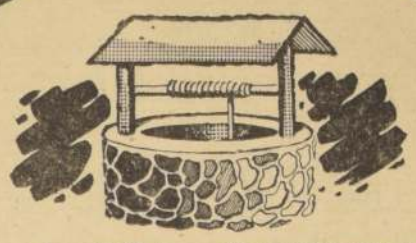

a las 19.30 horas SE SORTEARAN los
$ 2.500.000
del "POZO DE LA SUERTE"
ANTE EL NOTARIO SR. HERMAN CHADWICK VALDES
Y POR EL PUBLICO EN GENERAL ¡ASISTA UD. TAMBIEN!
CASA García
ALAMEDA esq. AV. ESPAÑA
Fono 90001 Casilla 3224
"la esquina de la economía"

¡SEÑORES AGRICULTORES!

Durante el curso del mes de JULIO EN CURSO *deberán cancelar la primera cuota del impuesto del 5% sobre las utilidades en favor de la Corporación de la Vivienda, conforme a lo que establece el artículo 59 del texto definitivo del DFL N.o 2, de 1959.*

"Esta contribución afecta a todo el que desarrolle actividades agrícolas, sea persona natural o jurídica, sea que explote un predio en calidad de propietario, arrendatario o por cualquier otro título, salvo que tales utilidades sean inferiores a dos veces el valor del sueldo vital anual del departamento respectivo, camprobado con contabilidad fidedigna.

Ahora bien, los afectados u obligados agrícolas, pueden liberar este tributo si depositan dicho 5%, más otro 2%, (7% en total) en "ASOCIACIONES DE AHORRO Y PRÉSTAMO", 18 de las cuales funcionan a lo largo de todo el país y en horas muy cómodas y con una atención ágil y expedita

Los señores agricultores u obligados agrícolas podrán girar sobre estos depósitos para los siguientes fines:

a) Construcción de una o más viviendas campesinas **en el respectivo predio agrícola**, según los requisitos señalados en el D. S. N.o 1.464, del 20—7—60, del Ministerio de Obras Públicas.

b) Reparación y ampliación de viviendas ya existentes, **destinadas al uso de empleados, inquilinos u obreros agrícolas** para hacerlas cumplir con los requisitos y superficies establecidos en el Reglamento mencionado; y

c) adquisición de viviendas económicas construidas por la CORVI **en zonas rurales o villorrios agrícolas, para ser vendidas a los empleados o trabajadores agrícolas** del respectivo predio agrícola o a los propietarios de predios vecinos, que las destinen a habitaciones para sus empleados, inquilinos u obreros, conforme al Art. 67 del DFL N.o 2 de 1959.

En los casos de las letras a) y b), anteriormente señalados, los obligados agrícolas quedarán exentos de la obligación de reinvertir, señalada por el Art. 38, inciso 8º, del D. S. N.o 1.020, del 9—5—61, reglamentario de la aplicación del citado impuesto"

Mientras los depósitos permanezcan en las ASOCIACIONES DE AHORRO Y PRÉSTAMO, ganarán reajustes, dividendos y Seguro del Estado, cualquiera que sea su monto, hasta que vuelvan a poder de los depositantes una vez expirado el plazo de 30 años.

CAJA CENTRAL DE AHORROS Y PRESTAMOS
CALLE BOMBERO SALAS 1390, ESQ. AMUNATEGUI - 5.o PISO - CASILLA 9254 - SANTIAGO

Taurus, Publicidad

"FABRICA DE SEDERIAS DIEZ DE JULIO"

FORMIDABLE LIQUIDACION DE CORTES Y RETAZOS DE LANAS

Lo que todas las damas esperaban, HOY LUNES 2, a las 9 horas, iniciamos la más FANTASTICA LIQUIDACION DE CORTES Y RETAZOS DE LANAS, para trajes y abrigos a precios sin competencia. HAY MILES DE CORTES DE LANAS. De todas clases y tamaños, que podrán comprar a cualquier precio. Sea la primera en hacer su compra y aprovechará esta colosal ocasión que le ofrecemos para comprar artículos buenos a precios de verdadera oportunidad. NOTA: Durante los días lunes, martes y miércoles, solamente venta de RETAZOS.

"FABRICA DE SEDERIAS DIEZ DE JULIO"
DIEZ DE JULIO 536 (Entre Carmen Sta. Rosa) STGO.

PONTIFICIA UNIVERSIDAD CATOLICA DE CHILE.

DEPARTAMENTO DE MUSICA

MUSICA ALEMANA DEL BARROCO

"CONJUNTO DE MUSICA ANTIGUA" Y SOLISTAS INSTRUMENTALES

HOY, LUNES 2 - A LAS 19 HRS.

Salón de Honor de la Universidad

— ENTRADA LIBRE —

TEATROS

ANTONIO VARAS, Morandés 25 (61200).— Hoy descanso de la Compañía.

LA COMEDIA, Merced 349.— "El velero en la botella", de Jorge Díaz. Presenta el Teatro "Ictus". Hoy, descanso de la Compañía.

MONEDA, Estado 82 (31477).— Teatro de Comediantes Americo Vargas y Pury Durante. A las 19.10 y 22.15: "Monsicur Patate", de Marcel Achard.

MOZART, Apoquindo 3384, lado cine El Golf (480531).— Compañía de Silvia Piñeiro. A las 18 y 22: "Mi Ha", de Miguel Frank.

PETIT REX, Huérfanos 715 (31144).— Compañía de Los Cuatro. 15.15 y 19 horas: "Ejercicio para cinco dedos", de Peter Shaffer.

REVISTAS

COUSISO, San Ignacio 4249 (500657).— Compañía de Revista Humoresque. V. y N.: "Cleopatra y su media cancha". Emilio y Antonio, Humberto Gambino, Ruby Lopresti, Los Diamantes del Sol, Lucho Barra y Guillermo Bruce.

GUIA DEL ESPECTADOR

MARU, Huérfanos 766 (397907). — V. y N.: Compañía de Revistas Recoodi.

OPERA, Huérfanos 837 (30176) — Mañana estreno. Hoy no hay función.

PRINCESA, Recoleta 348 (772896). — Compañía de Revistas Picaresque. V. y N.: "Las locas también meten su gol".

CINES

HORARIO FIJO

ALCAZAR, Brasil 375 (89122).— La mala calle. Noticiario del Mundial.

ASTOR, Estado 257 (392112). — MSVN.: La noche de las narices frías.

BANDERA, Bandera 76 (89111) — MSVN.: Ascensor para el cadalso.

CALIFORNIA, Irarrázaval 1564 (498061).— Lo que el viento se llevó. Noticiario del Mundial.

CENTRAL, Huérfanos 930 (33553), MSVN: Un taxi para Tobruk.

DANTE, J. Washington 26 (494559) Los gigantes de Tesalia. El Mundial de Fútbol.

LUCAL, Agustinas 777 (35575). — Silencio iracundo. Mundial de Fútbol.

EGASA, Los Guindos 5368 (471026).— Los tres sargentos. Noticiario del Mundial.

EL GOLF, Apoquindo 3368 (480046).— Silencio iracundo. Noticiario.

GRAN PALACE, Huérfanos 1176 (60087).— Flor de loto. Agregados. El Mundial.

HUERFANOS, Huérfanos 930 (33555).— Flor de loto.

IMPERIO, Estado 235 (397960) — De Dunquerque a Hiroshima. Noticiario del Mundial.

KING, Huérfanos 840 (32838) — Un taxi para Tobruk.

LAS CONDES, Noruega 6316 (484057).— La estación del amor. Noticiarios.

LIDO, Huérfanos 680 (34366) — Crimen en Montecarlo.

METRO, Bandera 137 (83561). — M. y V.: Lo que el viento se llevó.

NILO, Monjitas 879 (392078). — MSVN.: La Cenicienta.

ORIENTE, Pedro de Valdivia 009 (41345).— V. y N.: Un taxi para Tobruk.

PACIFICO, Huérfanos 1147 (62921). — — MSVN.: Espía o amante.

PEDRO DE VALDIVIA, Pedro de Valdivia 1313. (43948).— El espejo desnudo. Todo comienza en sábado.

PLAZA, Compañía 1068 (84714). —MSVN.: La Cenicienta.

REAL, Compañía 1040 (65555).— MSVN.: La estación del amor. Noticiario.

REX, Huérfanos 735 (31143—31144).— MVN.: Verano y humo.

SANTA LUCIA, Avenida B. O'Higgins 816 (36718).— MVN: Siete maravillas del mundo (en cinerama). Noticiario del Mundial de Fútbol.

WINDSOR, Moneda 1025 (89761). — MVN.: El Cid. Noticiario.

ROTATIVOS

ALAMEDA, Av. B. O'Higgins 2987. (91234).— Túnez, operación secreta. Pague o muera. Eichman, asesino. N.o 1. Noticiario del Mundial.

A. ALESSANDRI, Av. B. O'Higgins 2879. (96348).— Un crano de amor. El fin del rey del crimen. Campeonato Mundial.

AUDITORIUM, Bandera 236.— (84688).— El audaz golpe de los desconocidos de siempre. Agregados.

AVENIDA MATTA, Av. Matta 618. (51455).— Préstame tu marido. La verdad siempre duele. Espía de dos cabezas.

BAQUEDANO, Plaza Italia 672.— (33787).— Sin miedo y sin tacha. Los naipes marcaron su muerte.

AMERICA, Subte 390. (3244).— El boxeador. La ley de la pistola. Maratón de baile.

ANDES, Irarrázaval 435. (43811). La gargantada del diablo. Asalto en la calle. Doce hombres a la luna.

BLANCO ENCALADA, Blanco Encalada 2820. (91787).— Fiesta en París. La madriguera del vicio. Las hermanas Karamboxo.

CAPITOL, Independencia 224.— (372400).— El pescador de Galilea. Diez semanas en el circo. El jinete justiciero. Siete ciudades en el Artico.

CAPRI, Monjitas 825. (392414).— Vacaciones en Ischia. Ladrón el, ladrona ella.

CARRERA, Av. B. O'Higgins 2'51. (86685).— El padre Pistolas. El analfabeto.

CERVANTES, Matías Cousiño 134. (381894).— Amor de bolsillo.

CINELANDIA, Puente 540. — (67532).— Viva Villa, grito de guerra. La casa del terror.

CITY, Agustinas 1027. (66687).— Imperio de los malhechores y Noticiarios.

COLON, San Pablo 3001. (90577). Cuando mueran los malvados. Leila. El bigamo del escuadrón blindado. Mundial de fútbol.

CONTINENTAL, Plaza Bulnes 41. (60135).— El hombre que desafió a la muerte.

ESMERALDA, San Diego 1035.— (64303).— El barco más loco del ejército. Interlindio. Rocco y sus hermanos.

GRAN AVENIDA, Gran Avenida 4830. (52163).— Débiles son las mujeres. Duro para morir. A pleno sol. Noticiario del Mundial.

HOLLYWOOD, Irarrázaval 2900. (42389).— Pague o muera. Siempre sueño contigo. Dillinger. Noticiario del Mundial.

HUELEN, Huérfanos 979. (31603). Cacos a bordo.

IDEAL CINEMA, Mapocho 4117. (921383).— Dos hijos desobedientes. La cucaracha. El fantasma de la opereta. Noticiario del Mundial.

IMPERIAL, San Diego 1344.— (31112).— La cucaracha. El fantasma de la opereta. Viva la parranda.

ITALIA, Bilbao 472. (41883).— Las picaras doncellas. Soldado, una mujer y el oro.

LAUTARO, Carmen Mena 682.— La reina de los piratas. Remolino. Safo, la reina guerrera.

LIBERTAD, Vivaceta 1564. — (361627).— Cuando mueran los malvados. Laila. El bigamo. Escuadrón blindado. Noticiario.

LIRA, Pintor Ciccarelli 293.— Viaje al fondo del mar. La cucaracha. La calavera negra.

LO FRANCO, Carrascal 4604.— (97705).— La zarzuela del 900. Poltrana. Subir y baja.

LO CASTILLO, Vitacura 2284.— (481981).— La cenicienta.

FLORIDA, Estado 226. (34289).— Obsesión de venganza.

MADRID, Chacabuco 32-C.— (93657).— Arenas en llamas. Los inadaptados. Los forasteros.

MAIPO, San Pablo 4251. (85050). El dueño del mundo. Pluma roja.

MARCONI, Manuel Montt 032.— (42867).— El sol brilla para todos. A dos pasos de la horca. Noticiario del Mundial.

MAYO. Monjitas 879 (391201).— La bomba. La romana.

MINERVA, San Pablo 9230.— (91464).— Cama para tres. El gato maullará tres veces. El Mundial.

MISTRAL, San Diego 219.— (63954).— Moana, virgen del Amazonas. Terror en la comarca. Su ley fue matar.

MODERNO, Gran Avenida 6544. (253 La Cisterna).— Safo, la reina guerrera. Remolino. La reina de los piratas.

MONACO, Arturo Prat 713.— (382845).— Amistad sangrienta. Los inadaptados. Los forasteros.

NACIONAL, Independencia 801. (376594).— El guerrero de Creta. Musica y lágrimas. Amistad sangrienta.

NORMANDIE, Av. B. O'Higgins 139. (392749).— Feliz aniversario. Piso de soltero. Noticiario del Mundial.

NOVEDADES, Cueto 267. (94594). El Angel de barro. El coheie lunático. Rugido de ratón.

O'HIGGINS, San Pablo 2285.— (86929).— El oro del dragón. Exodo. Noticiario del Mundial.

PORTUGAL, Diez de Julio 252.— (34816).— El barco más loco del ejército. Interlindio. Rocco y sus hermanos.

PRAT, San Diego 2117. (50754).— La reina de los piratas. La mano de la justicia. Safo, la reina guerrera.

RECOLETA, Recoleta 597. — (371333).— Espartaco. Noticiarios.

REPUBLICA, República 239.— (93613).— Aníbal. Capitán sin barco. 15 balas.

RIO, Monjitas 743. (33556).— Diamantes para el desayuno.

RITZ, San Antonio 50. (380613) Cuentos de verano. Propiedad privada. Noticiario del Mundial.

RIVIERA, Diagonal Cervantes 802 (36093).— Un grito de terror. Sedok, heredero del diablo.

ROMA, San Diego 236 (67258).— El padre Pistolas. El analfabeto.

ROXY, Huérfanos 1055 (80809).— Hercules contra los tres chiflados.

SAN ANTONIO, San Antonio 235 (33605).— A pleno sol. Noticiario.

SAN DIEGO, San Diego 612 (81993). — Sin miedo y sin tacha. Los naipes marcaron su muerte.

SAN MARTIN, Avda. B. O'Higgins 776 (33357).— El álamo. Noticiarios.

SANTIAGO, Merced 829 (32888). — — Miss Cupidé.

SAO PAULO, Merced 772. (397946) Can Can.

SELECTA, Chacabuco 1178 (93941) — Morgan, el rey de los piratas. Destino desconocido. Sangre en el faro. Agregados.

SEPTIEMBRE, San Dionisio 2563 (94321). — El dueño del mundo. Pluma roja.

SUR, San Diego 975. (61524) — Los comancheros. Los piratas de Tortuga. El mundial.

TIVOLI, Huérfanos 757. (20611).— Los gigantes de Tesalia. Noticiario del mundial. Agregados.

VALENCIA, Independencia 2199 (370288).— Todos eran valientes. La novia de nueve metros. Remolino.

VENECIA, Castro 130 (80336). — Triangulo pasional. Rapsodia. La vividora.

VERDI, F. de Valdivia 5273 (498704). — La mano de la justicia. Verano violento. Lágrimas de triunfo.

VICTORIA, Huérfanos 827 (30821) El corazón latiendo.

YORK, Ahumada 166 (66687). — El avión cohete X-15. Noticiario.

LA PANTALLA SE ESTREMECERA CON LA ACCION DE "PUÑOS DE ROCA" MAÑANA EN EL TEATRO SANTIAGO

SENSACIONAL ESTRENO

La pantalla se estremece cuando atacan enfurecidos indios Sioux. Sus gritos de combate resuenan en la llanura. La destrucción y la violencia son las armas que recurren en la más sangrienta batalla de esa tribu los hombres blancos. Esto es en síntesis lo que nos PUÑOS DE ROCA, con censura para mayores de una película de acción violenta y gran espectáculo, estrena mañana martes en el Teatro Santiago, con Bertrand y Olivia Michel en los papeles importantes.

CAJA DE PREVISION DE LA DEFENSA NACIONAL

REMATE

DE LOS LOCALES COMERCIALES DE LA CAJA DE PREVISION DE LA DEFENSA NACIONAL

Remate de los locales comerciales del Grupo Habitacional Apoquindo, de la comuna de Las Condes, a efectuarse el día 3 de julio en curso, a las 10.30 horas, en las Oficinas de la Institución, Avenida Bulnes N.o 102, Sala del H. Consejo, ante el Notario don Pedro Cuevas C. y en cumplimiento al DFL. N.o 39, pudiendo participar todo postor:

UBICACION	LOCAL	Mts.2	Tasación	Minimum 85%
Avda. Apoquindo números: 7032, 7078 y 8080.	3 Locales comerciales	48,52	Eº 8.887 c|u.	Eº 7.554 c|u.

CONDICIONES:

1) Las personas que compren en remate público deberán pagar, como cuota al contado, el 15 por ciento del valor de adjudicación.
2) El saldo del precio se pagará en 20 cuotas trimestrales iguales y vencidas, con el 5 por ciento de interés anual acumulativo. En caso de mora en el pago de las cuotas, se pagará un interés penal del 12 por ciento anual.
3) El saldo de precio y los dividendos correspondientes, son reajustables en las condiciones establecidas en el Art. 68 del DFL. N.o 2, de 1959.
4) La suma necesaria para enterar la respectiva cuota al contado, deberá entregarse al Notario dentro del quinto día de efectuado el remate.
5) Para participar en el remate, TODO POSTOR deberá depositar ante el Notario un vale-vista bancario, tomado a nombre del postor y endosado a la orden del Notario o en dinero efectivo, el 10 por ciento del minimum del local por el cual se interesa.
Deberá declarar, además, al momento de efectuar dicho depósito, si rematará para sí o en cumplimiento de mandato, en cuyo caso individualizará al mandante.
6) Para garantizar el pago del saldo de precio y demás obligaciones, el comprador deberá constituir primera hipoteca en favor de la Caja de Previsión de la Defensa Nacional. El atraso en el pago de una o más cuotas trimestrales hará exigible el total de la obligación, la que se entenderá como de plazo vencido.
7) La escritura deberá ser suscrita por el comprador dentro del plazo que la institución le notifique.
8) El local se rematará ad-corpus, en el estado en que actualmente se encuentra, sin considerar las instalaciones y demás que sean pertenencias de los actuales arrendatarios de la institución.
9) Los gastos de escritura, inscripciones, impuestos de transferencia y demás que graven la compraventa, derechos notariales, y cualquier otro gasto derivado del remate, serán de cargo total y exclusivo del comprador.
10) Si el comprador no pagare la diferencia resultante entre el valor de la garantía y la cuota al contado, o no suscribiere la escritura dentro de los plazos señalados en estas bases, perderá, a título de multa e indemnización de perjuicios, en beneficio de la Caja, la suma de dinero que haya depositado en la forma indicada en la letra e).
11) La desocupación del local subastado será de la responsabilidad exclusiva del comprador, quedando la institución liberada de desahucio y demás que comprenden este objetivo con respecto a los actuales arrendatarios ocupantes.
12) En todo lo no contemplado expresamente en las presentes bases de remate, regirán las disposiciones del DFL. N.o 39, de 1959, sus modificaciones y reglamentos, disposiciones que se entienden conocidas y aceptadas, por el solo hecho de participar en el remate.

HORA de los SANTOS...

RELOJES PIE Eº3 SALDO A 10 MESES

JOYAS Creditos

FELICIDADES PARA EL SANTO....
FACILIDADES PARA USTED..

RELOJERIA

Gabor

ESTADO 48 ESTADO 91

INSTITUTO DE EXTENSION MUSICAL

BALLET NACIONAL CHILENO

DIRECTOR, E. UTHOFF

MIERCOLES, 19 HRS.

TEATRO VICTORIA

Festival Cullberg

Reposición de

"Adán y Eva"

Cullberg-Rosenberg

Estreno de

"La Señorita Julia"

Cullberg-Rangstroem

Y

"El Eterno Triángulo"

Cullberg-Rossini

ENTRADAS EN VENTA:

Eº 3.— — Eº 2.— y Eº 1.—

METRO · CALIFORNIA

BANDERA 141 · TELF. 83361 — 3 P.M. y 7.30 P.M.

YRARRAZAVAL 1564 · TEL 498061 — 3 P.M. y 7.30 P.M.

HOY

Precio Unico Eº 0,65

Para mayores de 15 años

Las funciones se iniciarán CON LA PELICULA

La producción de DAVID O. SELZNICK basada en la novela del antiguo Sur de los Estados Unidos, por MARGARET MITCHELL:

LO QUE EL VIENTO SE LLEVO

("GONE WITH THE WIND")

Estrellas: CLARK GABLE · VIVIEN LEIGH · LESLIE HOWARD · OLIVIA de HAVILLAND

Technicolor

¡La cinta que ganó 10 premios de la Academia!

Distr. M-G-M

ENTRADAS NUMERADAS EN VENTA!

DIRECCION DE INDUSTRIA Y COMERCIO

PROPIEDAD INDUSTRIAL

MARCAS SOLICITADAS ENTRE EL 12 AL 26 DE JUNIO, INCLUSIVE.

Clase 4.—Metales, cerrajería, ferretería.— "CORNETA", "HANDY", "BEKINOX".

Clase 9.—Productos textiles vegetales preparados.— "ZEFKROME".

Clase 12.—Caucho, gutapercha, corcho. — "DINA".

Clase 15.—Pieles y cueros curtidos, sedas, lanas, crines, etc.— "LIBERTY", "CAMPANA".

Clase 18.—Productos vegetales y animales, abonos vegetales y animales. — "AGROMIX".

Clase 19.—Aceites y grasas lubricantes y para pintura.— "WEGMOIL".

Clase 20.—Adhesivos, pintura, barnices, pastas.— "PIROFLEX", "EMULTEX", "ONYX", "SILTEX", "MONTANA", "SILVREX", "RHODEX", "SONIG", "MONTANA", "MG", "IMPRONOL".

Clase 21.—Jabón común y preparaciones para lavar y limpiar.— "XYNOMINE".

Clase 26.—Escobas, plumeros, brochas y pinceles.— "GOLONDRINA".

Clase 28.—Herramientas, cuchillería, armas blancas y lijas.— "WILKINSON SWORD", "PANASONIC".

Clase 29.—Máquinas de coser, tejer, hilar, etcétera.— "OLYMPIA", "PANASONIC".

Clase 30.—Aparatos de servicio higiénico y aseo, planchas.— "CALHOGAR", "REFRIGERASIAM", "PANASONIC".

Clase 32.—Aparatos de calefacción, alumbrado y ventilación.— "ITT STANDARD", "REFRIGERASIAM", "MAGIC", "PANASONIC".

Clase 34.—Refrigeradores, filtros, extinguidores de incendio.— "NUCAR", "ITT STANDARD", "REFRIGERASIAM", "OASIS", "PANASONIC".

Clase 36.—Maquinaria y vehículos.— "DUROFLEX", "CITRONETA", "CLEVITE", "DISEÑO CABEZA DE CABALLO", "NATIONAL", "I T T STANDARD", "CAMPEONATO", "REFRIGERASIAM" "MAGIC", "NORGE", "SUDAMTEC", "PANASONIC".

Clase 37.—Telegrafos, teléfonos, radio y señales.— "CLEVITE", "ITT STANDARD", "CONSTELLATION", "DUMONT", "SILVERSCOPE", "PACKARD BELL", "PANASONIC".

Clase 39.—Receptáculos metálicos, fierro enlozado.— "REFRIGERASIAM", "PANASONIC".

Clase 40.—Recipientes de madera, cartón, papel, etc.— "EVENFLO".

Clase 41.—Recipientes de vidrio, porcelana, loza, etc.— "EVENFLO".

Clase 42.—Muebles metálicos y de madera.— "ALBAR", "OASIS".

Clase 43.—Hilos, hilados, cordeles.— "GOLF" "V — VONNEL", "TRILOCK".

Clase 45.—Telas y tejidos.— "V — VONNEL" "VONRIVER".

Clase 47.—Ropa de vestir.— "SEQUITO" "V — VONNEL", "CIGUEÑA", "WITMAN", "S W O R D", "REWARD", "ONDINE", "VONRIVER".

Clase 48.—Artículos de pasamanería, botonería, etc.— "VONRIVER".

Clase 50.—Calzado.— "TOMMY", "CHRISTAL", "AVANTI", "TWIST".

Clase 53.—Papel de fumar y artículos para fumadores, menos tabacos y enciende fuegos.— "HIPODROMO", "SPORTING", "BREA-CAP".

Clase 56.—Instrumentos de tocador.— "WILKINSON SWORD", "PANASONIC".

Clase 57.—Productos de perfumería y para el tocador.— "LEEDE", "TRISTESSE", "DESSIN BLEU", "ENIGME", "ALLURE", "FLAIR", "ELLE LUI", "SOLOTAN", "NO-PIC", "DIANOL", "ENO", "VELAN".

Clase 59.—Grasas comestibles.— "MARRANITO".

Clase 60.—Leche y productos de lechería. — "FLAMENCA", "BESTLAIT".

Clase 61.—Aliños y condimentos.— "GRAY & SINCLAIR", "VENUS 3 etiquetas".

Clase 62.—Productos vegetales comestibles, frescos y secos.— "GALLO", "TIGRE", "LA ESTANCIA", "SANTA ANITA".

Clase 63.—Harinas, fideos, pan.— "GRANO DE ORO", "BEBE".

Clase 64.—Conservas alimenticias no dulces.— "GRAY & SINCLAIR", "SANTA ANITA".

Clase 65.—Té, café, yerba mate y productos similares.— "SOBERANO".

Clase 66.—Galletería, pastelería, confitería, postres y jarabes.— "MANQUEHUE", "CAMPEONATO MUNDIAL", "GOL", "OLIMPIA" "CARRERA", "LA ESTANCIA", "FRISCO".

Clase 68.—Bebidas analcohólicas heladas. — "CONCHA Y TORO", "GOL" "FRISCO", "SHERBET", "PARTY DESSERT".

Clase 69.—Vinos y bebidas alcohólicas.— "CONCHA Y TORO", "MANQUEHUE", "CAMPEONATO MUNDIAL", "LOS CASTAÑOS", "PARK LANE", "C O R N H I L L", "TENNANT'S", "BLAIR'S", "SELKIRK", "CANETENES DE PUQUILLAY", "DEATON'S", "INVERGORDON", "GLEN — LYON", "PARAISO", "EL ESCORIAL".

Clase 71.—Cigarros, cigarrillos y tabacos. — "HIPODROMO", "SPORTING".

Clase 72.—Aparatos y artículos deportivos, juegos y juguetes.— "CUARTETO", "SCRATCH", "MATCH-BOX", "LIDER", "REGIONAL", "TANK", "GOLDEN BALL".

Clase 73.—Talabartería, maletería y artículos para viajes, pesca y caza.— "TRI — LOCK".

Clase 74.—Telas y ropa impermeables, zapatillas de goma.— "DINA", "GENTLEMAN", "OLIMPIC".

Clase 75.—Medicinas y productos químicos farmacéuticos. — "TAM "ONYX", "PHI-O-SOL", "PI SOL", "TOTAVITAN", "LA "ACUTAN", "QUINTOL", TAN", "OFTACINA", "OFTI NA", "ENZYTROL", "ENZ "VALENZY", "PROTEN", II", "ANTIAN", "ALGISOL COTAL", "VALIUM", "V "SICOVALIUM", "COLUVA "RECATAMATO", "MEBU COL", "LOTAWIN", "MYAME "INTRAMED", "FUMIDIL", TOGEN", "VETROFIN", "E CINA", "PRIMITA", "TONO "PIROSIL", "DILATOX", MIN", "VITASIL", "VIT "MEIJI", "TANABE", "PU "IMPERIAL", "NORLE "GUSATOX", "ANABOLIC NABO", "KANO", "ALMID "ENGRO", "NEO-TIAZOL EFTIAZOL", "NICOSCORE".

Clase 76.—Abonos artificiales y químicos "ENGRO".

Clase 77.—Instrumentos y útiles médicos "REFRIGERASIAM", "PA NIC".

Clase 79.—Aparatos y útiles cinematográficos y fotográficos.— "CLEVITE STANDARD", "PANASONIC".

Clase 80.—Instrumentos acústicos y útiles.— "STATESIDE", "ITT DARD", "CONSTELLATION MONT", "PANASONIC".

Clase 81.—Artículos de escritorio, papeles presos no periódicos.— FLEX", "CLEVITE", "ETI "MONTANA GRAFICA", PANASONIC".

Clase 82.—Publicaciones periódicas.— CIAS TELEFONICAS" "E TA", "FANTASIA" "O.K DIOLANDIA", "TELE-RAD GAZINE", "D.D.T. POU "DISNEYLANDIA".

Nombres de establecimientos industriales y comerciales

"CASA FELICIA", establecimiento cial de venta de lanas para tejer, en vincia de Santiago; "MERCURY" transportes, en la provincia de "PLAYBOY", "ETIQUETA (cabeza de jo)", club de entretenimientos; rest similares, en la provincia de Santiago; TUE", empresa de transportes, en la cia de Valparaíso; "CASAPROPIA" y establecimiento comercial de compra ta de viviendas; construcción y com viviendas y similares, en todas las de Chile; "LA RURAL", establecimi mercial de compra y venta de como ganado, productos y maquinarias, las provincias de Chile; "LAVO — lavandería, en la provincia de "ROCOCO", compañía de espectáculos trales; "SOINA", establecimiento com importación, exportación, distribu vehículos motorizados, repuestos y de estación de servicio, en todas las de Chile; "PET", establecimiento com ra la venta y distribución de artículos clases 30 y 32, en las provincias de Valparaíso, Concepción y Antofagasta EMPIRES", "THE IMPERIALES", "E PERORES", fábrica de calzado; "PO hotel, en la provincia de Tarapacá; RA", fábrica de artículos de la "SANTIAGO", un establecimiento fotográfico y estudio fotográfico, en cia de Santiago; "EL DORADO" tería, en la provincia de Valparaíso; CHILE", agencia noticiosa y publicidad das las provincias de Chile; "CURI ca médico quirúrgica y de radioterap atención integral de enfermos con de tumores y enfermedades afines, provincia de Santiago; "HERMES" la provincia de Santiago; "ARCA" reparaciones, instalaciones, compra artefactos eléctricos y similares, en vincia de Santiago; "TRI — LOCK" cimiento industrial para la fabricación des, lienzas e hilos para las mismas mentos y artículos para pesca inf deportiva; "CRISTALES", fábrica de caduría de arros; "PAITANAS", "D presa, negocio minero; "MUNDIAL" cimiento industrial de molinería; LUX", fábrica de artículos eléctricos GOS", establecimiento de molienda les, en la provincia de Santiago; establecimiento comercial de venta los eléctricos, en la provincia de "LOS CASTAÑOS", predio rústico mente, una viña con sus instalaciones xas; "CARLOS DITTBORN", club cultural, en la provincia de Santiago TANA GRAFICA", establecimiento de venta de artículos de la clase provincias de Santiago y Valparaíso VER", zapatería, en la provincia go; "CONSTRUCTORA UNION", constructora, en la provincia de "INCOR", oficina de propiedades vincia de Santiago; "PISCIS", indu quera destinada a la extracción, fab harina y aceite, conservas, congelación cado y actividad industrial relacionada pesca; "LAVANSEC", tintorería; tienda en general, en todas las pro Chile; "ELECTRO QUIMICA DEL fábrica de productos químicos y esta to comercial de venta de productos en las provincias de Santiago, Valpa quimbo y Antofagasta; "WILLIAM RER INC.", establecimiento comercial ta de productos químicos, en la pro Santiago; fábrica de productos quí PASAJE", tienda de géneros de sa nas y sedas, en la provincia de San

Se da este aviso para las oposiciones haya lugar, las cuales deberán pres la Oficina de Marcas del Departamento dustrias de la Dirección de Industria mercio, Teatinos 50, en el plazo de contar desde la última publicación.

Las etiquetas que acompañan a se exhiben en las vitrinas de este mento.

Jefe del Departamento Industria

1-3

"FLOR DE LOTO",

la película del momento. Nancy Kwan triunfando en los cines Gran Palace y Huérfanos. Derroche de música, alegría, ritmo y color. (Mayores de 14 años.)

La bailarina Reiko Sato y James Shigeta en un fantástico Ballet de la romántica cinecomedia musical en color "FLOR DE LOTO", de la Universal-International. Esta producción tiene por protagonistas a Nancy Kwan, Shigeta, Miyoshi Umeki, Juanita Hall y Benson Fong. Su censura es mayores de 14 años. En los cines Huérfanos y Gran Palace.

Siete meses de actuación continuada en Chile cumplieron anoche los integrantes del Thino's Ballet, conjunto argentino que sorprendió al público santiaguino, por la audacia y la originalidad de sus coreografías. Formado por ocho bailarines, llegó a Santiago el 4 de diciembre del año pasado, a cumplir un contrato de cuatro meses de duración. El extraordinario éxito obtenido en el escenario del Bim Bam Bum, y en una boite centrica, les significó la prolongación del contrato por otros tres meses. Durante este tiempo, fueron las figuras principales de la Compañía Revisteril de la calle Huérfanos. En las cinco revistas estrenadas desde diciembre hasta ahora, ofrecieron nueve bailes diferentes. No tuvieron un solo día de descanso, y su horario de trabajo se inició —todos los días—, a las 18.30 horas, para terminar a las tres y media de la madrugada. El conjunto lo integran Alicia Comte, Eva Baumova, María Teresa Cañas, Roberto Márquez, Carlos Castaño y Jorge Villarroel. Hasta hace dos semanas, formaba en sus filas María Luisa González joven bailarina argentina que viajará a su patria y volverá a Chile a casarse, y a seguir bailando, probablemente, en el Ballet de Arte Moderno, donde parece que están muy escasos de figuras. El Thinos Ballet se presentará durante un mes en Lima, otro mes en Caracas, luego en Puerto Rico, y desde aquí volará a España, donde piensa fijar su cuartel general para la conquista de Europa.

PARA TODOS, UN FANTASTICO

"Viaje en Globo"

EL MUNDO VISTO EN UNA NUEVA DIMENSION: DE ARRIBA

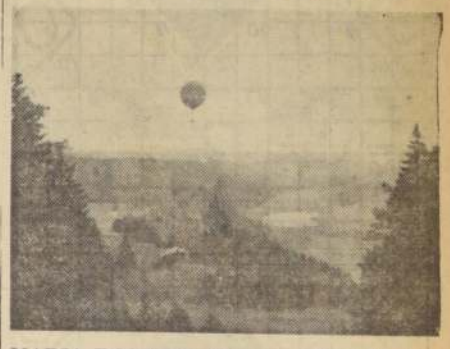

MARIA ROMERO (Revista ECRAN) dijo:

"Albert Lamorisse, el genial creador de "Crin Blanco" y "El globo rojo", en su última gran creación "VIAJE EN GLOBO", nos remonta a ese mundo que sólo él puede crear, una mezcla perfecta de realidad y fantasía. Es un cuento de hadas, sin hadas. Es un film MARAVILLOSO. Para imaginar cuán seductor es el viaje que realizan el alocado abuelo y el travieso nieto, sólo es posible comparar el globo con la alfombra mágica de nuestros cuentos de infancia, que tanto nos cautivaron. En este film, nada es fingido, todo es real; las caídas, los peligros, el incendio del globo, los vuelos entre las casas, los árboles y las altas montañas, el encuentro con las cigüeñas y los paracaidistas, etc. ¿Desde dónde y cómo se filmó esta película? Se filmó desde el AIRE y a la altura que se deseaba, y todo eso, gracias al gran invento de la CAMARA VOLANTE: HELIVISION"

No se pierda este maravilloso VIAJE, y participe en él con TODA SU FAMILIA, desde mañana en el GRAN CINE LIDO, que estrena esta selección de FILMUNION para todo espectador. 1

HOY · UN SUPER ESTRENO · TIVOLI · DANTE

REDONDITITUCION FIEL DE LAS FABULOSAS HAZAÑAS DE JASON Y SUS HEROICOS "ARGONAUTAS" EN LA LUCHA LEGENDARIA POR EL VELLOCINO DE ORO

¡LUCHAS TITANICAS!... AVENTURAS SIN PARALELOS EN UN MUNDO MITOLOGICO. JAMAS LA FANTASIA INMUPERADA DE LA ANTIGUA GRECIA HA TENIDO UN REFLEJO TAN VIVIDO EN LA PANTALLA COMO en

LOS Gigantes DE TESALIA (LOS ARGONAUTAS)

con MASSIMO GIROTTI, ROLAND CAREY, ALBERTO FARNESE, ZIVA RODANN, NADINE DUCA

Eastmancolor

MAYORES DE 14 AÑOS

SUPERTOTALSCOPE

Emocionante gesto de Radio "Andrés Bello"

A mediodía del sábado llevó ropa, alimentos y zapatos a los habitantes de una modestísima población. — El 27 de abril regaló un moderno proyector de cine sonoro a la Escuela de Carabineros

Por RIGOBERTO LEON HINOJOSA

Una visita increíble sorprendió gratamente a los modestísimos habitantes de la Población Apostol Santiago a mediodía del sábado cuando desde tres automóviles descendieron algunas personas desconocidas para ellos y les dijeron:

—¡Amigos...! Sabemos que ustedes son gente muy pobre y que con el último temporal han debido soportar el viento, el agua y el frío. Nosotros queremos aliviar en parte ese sufrimiento. Por eso es que les traemos algunos regalos.

Los pobladores se miraron incrédulos. ¿Podía ser cierto o es que eran víctimas del despiadado humor negro?

Tuvo que intervenir un sacerdote para explicar el asunto. El padre Guillermo, Cura Párroco de la Parroquia Santa Rosa de Lima (Ecuador y Las Rejas)), se dirigió a los pobladores que aumentaban en número haciendo una herradura en torno a las visitas. Dijo:

—Amigos... Quienes se han molestado en llegar hasta aquí trayendo algunas cosas que todos ustedes necesitan con urgencia, son Ludmila Ibatulin y Jimmy Brown, propietarios de Radio Andrés Bello. Hace un rato han llegado hasta mi Parroquia a preguntarme donde se podía ubicar a gente necesitada. Yo los he traído hasta aquí. Y aquí estamos.

—Pero... ¿Pertenecen a algún partido político? —aventuró tímidamente un poblador.

—¿Creen ustedes que únicamente los partidos políticos pueden comprender la pobreza?

Jimmy Brown fue quien respondió con otra pregunta. Inmediatamente agregó:

—No pertenecemos a ningún partido político. Nuestra única misión es la de ayudar al que lo necesite. Nuestros padres nos enseñaron a ser generosos y solidarios con la desgracia ajena. Eso es lo que estamos haciendo.

Se hizo un silencio embarazoso. El propio Jimmy Brown lo interrumpió, diciendo:

—Traemos algunas cosas para ustedes. Podríamos empezar de inmediato el reparto.

Todavía había quienes se resistían a creer que aquello fuera cierto.

Desde los automóviles descargaron paquetes familiares que contenían azúcar, chuchoca, harina tostada, yerba mate, frazadas, zapatos y ropa de niños. Las 70 familias que habitan en la modesta población fueron recibiendo esos obsequios. Algunos niños abrían los paquetes de harina tostada y comían ahí mismo.

—¿Por qué no nos trae señor, harinita cruda pa'hacer pancito? —suplicó una mujer de edad avanzada.

El reparto que se inició a las 11.45 horas terminó recién a las 14.15. Las visitas se retiraron y en la Población quedó el comentario.

Conversando después con LA NACION, Jimmy Brown y Ludmila Ibatulin confidenciaron:

—Al segundo día de iniciado el temporal, íbamos en automóvil hacia el barrio alto, cuando a Ludmila se le ocurrió preguntar: "¿Cómo estará esa pobre gente que vive en las poblaciones pobres?". En ese mismo momento resolvimos hacer un llamado por la Radio pidiendo ropa y zapatos, especialmente de niños. La solidaridad de la gente no se hizo esperar. Sólo hombres y mujeres humildes, y muchos extranjeros, llegaron hasta la emisora con algo en la mano. Por nuestra parte compramos 200 kilos de azúcar, 100 de chuchoca, 200 de harina tostada, 150 kilos de yerba mate; 20 frazadas y otras cosas, y nos dimos a la tarea de hacer paquetitos familiares. Hasta la mañana del sábado no sabíamos a quien o quienes íbamos a entregar todas esas cosas.

Más adelante, Jimmy Brown explicó la razón de esta generosa actitud:

—Mis mayores agrados son difundir buena música porque es un balsamo para el espíritu, y ayudar a quien lo necesite, en la medida que pueda hacerlo. Para mí no hay vida sin música y sin ayuda a los demás. Este es el primer paso que da Radio Andrés Bello, en este sentido. Una emisora debe desarrollar, también, una función social.

No es esta la primera vez que Radio Andrés Bello, se desprende de algo de sí en beneficio de los demás. El 27 de abril recién pasado, día del aniversario del Cuerpo de Carabineros de Chile, los alumnos de la Escuela, recibieron, también, una emocionante sorpresa: Jimmy Brown y Ludmila Ibatulin llegaron hasta el establecimiento llevando un equipo proyector sonoro de películas de 16 milímetros avaluado en 2.500 escudos. Al Director de la Escuela de Carabineros, Coronel Héctor Tobar, —simplemente le dijeron:

—Sabemos, Coronel, que ustedes reciben películas de los distintos cuerpos policiales del mundo y que no tienen aquí como proyectarlas. Esperamos que este moderno equipo sonoro, les sirva para desarrollar una mayor actividad pedagógica.

Hasta ahora, este asunto era desconocido por nosotros, los periodistas. Jimmy se resiste a hablar sobre el mismo. Explica:

—No tendría ningún valor hacer algo en beneficio de los demás y salir al día siguiente a gritarlo por todos los rincones de Chile.

Y con esto, tanto Ludmila como Jimmy están demostrando fehacientemente que todavía hay en Chile, gente que da algo, sin esperar nada en cambio.

AHORA EDUARDO DE CALIXTO

el grandioso cómico nacional, en CB-146 Radio Magallanes, la emisora popular; lunes, miércoles y viernes, 22.30 horas.

¡Escúchelo!

MAÑANA ESTRENA EL BIM BAM BUM UNA SUPER REVISTA: "41 DE FIEBRE", CON ESTRELLAS CONTINENTALES

LARRY

SUSUKI

LOS CLAYTON

Con un sensacional elenco el BIM BAM BUM estrena mañana una super revista sexy, titulada "41 DE FIEBRE", con una de las más sensacionales artistas del strip tease, SUSUKI "la mujer más "espiritualmente" desvestida del mundo", procedente de los más famosos teatros de Europa y América. Junto a ella actuará [illegible] a más cotizados artistas del momento. En esta revista también debutan los mundialmente famosos artistas, LOS CLAYTON, y el astro argentino de las m[illegible] LARRY. Nuevos sketches de gran actualidad a cargo del elenco cómico N.o 1 de Chile, y novedosos cuadros musicales con KATY DUPRE y las FAMOSAS CHICAS DEL [illegible] BAM BUM, harán de "41 DE FIEBRE" un éxito más del BIM BAM BUM. HOY [illegible] NES NO HAY FUNCION PARA PREPARAR EL ESTRENO DE MAÑANA. Reservas de entradas al fono 30176. TRES FUNCIONES DIARIAS, a las 19, 21.40 y 23.25 horas.

HOY VICTORIA DESDE LAS 13.15 HRS.

¡UN FILM DE LA NOUVELLE VAGUE!

"EL CORAZON LATIENDO"

(LE COEUR BATTANT)

Con FRANÇOISE BRION, JEAN-LOUIS TRINTIGNANT

"FILMUNION" · MAYORES DE 21 AÑOS ·

INST. SAN CRISTOBAL

ENSEÑA A MANEJAR AFICIONADO Y PROFESIONAL

MAC-IVER 728.

CUADROS AL OLEO

paisajes chilenos y motivos europeos.

VENDO

Confección rápida de marcos.

MERCED 753

LOCAL N.o 9 Galería Andes

Para alimentar a nuestros niños se necesitan cosechas, comestibles. Para velar su sueño, colchones, frazadas. Para cubrirlos, ropa y zapatos. Usted nos puede ayudar... lo esperamos en Alonso Ovalle 1479.

$ 80 la tableta: ECONOMICO Y RAPIDO ALIVIO PARA EL DOLOR Y EL MALESTAR...

HOY · CONTINENTAL

CONT. DE 14 A 24 HORAS.

DETRAS DE SU CARA... ESTA EL TERRIBLE SECRETO... Y LA ESPANTOSA OBSESION DE....

"EL HOMBRE QUE DESAFIO A LA MUERTE"

TECHNICOLOR

con ANTON DIFFRING y HAZEL COURT

DEL MISMO PRODUCTOR DE "FRANKENSTEIN" Y "DRACULA"

HORROR! ¡NUNCA ANTES SUS OJOS TANTO SUSPENSO, EMOCION DRAMATISMO Y TERROR!

(MAYORES DE 18 AÑOS)

EXITAZO !! CLEOPATRA Y SU MEDIA CANCHA

GRAN CIA DE REVISTAS HUMORESQUE

REY DEL BUEN HUMOR GAMBINO

RUBI LOPRESTI SUPER VEDETTE !!

LOS DIAMANTES DEL SOL SENSACIONALES.

LUCHO BARRA COMICAZO ★

STRIP. CARMEN SAAVEDRA

VEDETTES CHILENAS · CHARITO DE LA CRUZ · LUCY VERA · NAZIRA LIZ · ZENEIDA

EXTRAS HOY ★ EMILIA Y ANTONIO FANTASISTAS ESPAÑOLES ★ LAS DONCELLAS DE LA FUENTE STRIP-TEASE AL ESTILO DE PARIS

SUPER COMICOS: GUILLERMO BRUCE · AMPARITO DE LUPE · CANUTO VALENCIA

PRECIOS $ 1.200 PLATEA $ 600 BALCON | 30 CHICAS DEL BALLET HUMORESQUE

HOY T. COUSIÑO San IGNACIO 1249. FONO 50657 2 FUNCIONES 7.30 Y 10.30 P.M.

PRONTO: LA VOZ GALANTE DE CUBA ARMANDO PALACIOS. PRONTO

CALIFONT A ALCOHOL "KALORIFIK"

CON ESTANQUE REFORZADO

$ 14.500. Económico, garantizado, de gran duración, fácil de instalar. Pídalo en las casas del ramo.

CASA LAMPILUZ

SAN ANTONIO 493 Esq. Monjitas Tel. 383483

ULTIMA PAGINA DE ESTA EDICION
Edición de 22 páginas — Precio: Eº 0.05

LA NACION

LUNES 2 DE JULIO DE 1962
SANTIAGO DE CHILE

PALABRAS CRUZADAS

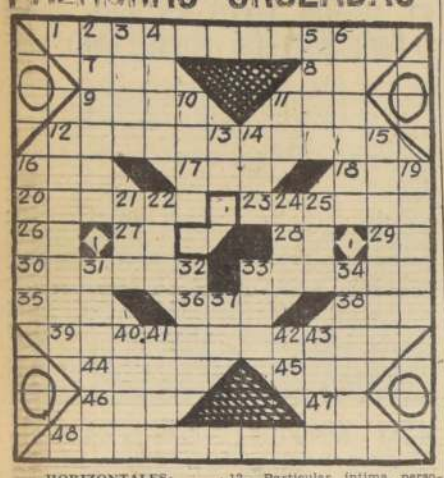

HORIZONTALES:

1.—Restaurar.
7.—Existir.
8.—Prefijo que se coloca delante de algunos nombres.
9.—Onomatopeya del ruido de un golpe.
11.—Archipiélago malayo.
12.—Preconcebida, deliberada.
16.—Argolla, arete.
17.—Prep. insep. que significa unión.
18.—Artículo, abrev.
20.—Tuberculosa.
23.—Vasija panzuda.
26.—Número romano: cuatro.
27.—Nombre del Sol entre los egipcios.
28.—Trasladarse.
29.—Pronombre.
30.—Enredo. Suposiciones, cálculos.
33.—Dejará sus bienes en herencia.
35.—Nombre de mujer.
36.—Criminoso, culpado.
38.—Miras.
39.—Acometerás, atacarás.
44.—Poco frecuente.
45.—El astro rey.
46.—Implemento de los labriegos.
47.—Segunda y quinta de las vocales.
48.—Mujeres que trabajan a cambio de un salario.

VERTICALES:

2.—Inspiración, numen, pl.
3.—Del verbo Ser.
4.—Apócope de tranway. Voz inglesa — tranvía.
5.—Producto de las abejas, además de la miel.
6.—Salen líquidos como el sudor.
10.—Termina.
11.—Atención, abrev.
12.—Particular, íntima, personal.
13.—Número romano: 501.
14.—Hija de Cadmo y Armonía.
15.—Calores, pasiones, ardimientos.
16.—Arq. cuerpo de arquitectura que disimula el tejado.
19.—Medidas, reglas, normas.
21.—Pasión del alma.
22.—Oxido de calcio.
24.—Expresa alegría.
25.—Organización, abrev.
31.—Pandillas.
32.—Proveo de armas.
33.—Sobrino de Abrahán.
34.—Valúa, tasa, evalúa, justiprecia.
37.—Dos iguales.
40.—Estirpe, linaje, casta, prosapia.
41.—Novillo de dos años.
42.—Existe.
43.—Carcomed, molestad.

RESULTADOS DEL PUZZLE ANTERIOR

Se aproxima el fin de la incógnita; el 8 de julio la Polla sortea sus premios

LOS PREMIOS MAYORES CONSTITUYEN REGALOS DE EXCEPCIONAL CATEGORIA

Hemos comenzado la semana final de nuestro concurso Polla del Mundial de Fútbol, a cuyo término, el domingo 8 de julio, a las 11.30 horas, se iniciará el sorteo que determinará quiénes obtendrán los millonarios premios ofrecidos por LA NACION y las principales casas comerciales e industrias de la capital. El sorteo se efectuará en los salones de la Polla Chilena de Beneficencia, utilizando los medios mecánicos de la institución, los mismos que sirven para realizar cada quincena la distribución de sus premios. Como se ha venido explicando reiteradamente, todos los cupones que acumularon 7 puntos entrarán a jugar con un número que ya les fue asignado y cuya publicación ha sido conocida ya dos veces. Esta lista con el número que corresponde a cada concursante será repetida en el curso de esta semana, de manera que todos los interesados conozcan una vez más con qué cifra optarán a los millonarios regalos.

TODO ESTA LISTO

Los lectores que participaron en nuestro concurso y, especialmente, los que intervinieron en los sorteos semanales de la Polla, pudieron ver de cerca gran parte de los regalos que LA NACION, el comercio y la industria pusieron a disposición de los concursantes. Los valiosos radiofonógrafos, radiorreceptores, el televisor, etc., estuvieron en exhibición. En general, todos los premios están listos y a la espera de sus futuros poseedores definitivos.

LOS PREMIOS MAYORES

Pero si bien es cierto que todos y cada uno de los premios del concurso tienen alto valor material e intrínseco, el principal interés radica en el vale por dos millones de pesos que el vencedor podrá invertir en mercaderías de Almacenes Paris a su elección. La mención de la suma ya da una idea de las posibilidades que se brindan al afortunado poseedor del cupón premiado. En Almacenes Paris, una de las tiendas más surtidas del país, con departamentos especializados para dotar a un hogar en todos los aspectos de su máxima comodidad.

El segundo premio es otra de las atracciones más señaladas. Un viaje a Río de Janeiro resulta una aspiración para muchas personas, aspiración que no es fácil de convertir en realidad. Ya tenemos 240 aspirantes con pleno derecho y plenas posibilidades a ganar el viaje para dos personas. Este viaje en un avión Jet de la más moderna factura y los diez días de estada pagados en la ciudad más atractiva del continente, será seguramente el galardón más codiciado por su especie de cosa irreal que representa en estos momentos para todos los concursantes.

Estamos, por lo tanto, a cortos días de la culminación del certamen de mayor atractivo realizado en el país en torno al deporte.

LA INFORMACION QUE UD. NECESITA

ITINERARIO DE TRENES

RED NORTE

Automotor La Calera-La Serena. Sale de La Calera jueves y domingos, a las 10 horas. Los domingos combina en La Serena con automotor a Chañaral.

Automotor La Calera-La Serena. Sale de La Calera, diariamente, a las 22.30 horas. Los jueves combina en La Serena con automotor a Chañaral.

Directo La Calera-Iquique. Sale de La Calera los domingos, a las 10.30 horas.

Ordinario La Calera-Iquique. Sale de La Calera los jueves, a las 10.30 horas.

Ordinario La Calera-Iquique. Sale de La Calera los martes a las 10.30 horas.

Ordinario La Calera-Antofagasta. Sale de La Calera los sábados, a las 10.30 horas.

Mixto La Calera-Coquimbo. Sale de La Calera los lunes, miércoles y viernes, a las 23 horas.

RED SUR

"Flecha del Sur". Santiago-Puerto Montt. Sale de Alameda los jueves y domingos, a las 7.00 horas.

Automotor Santiago - Linares. Sale de Mapocho, diariamente, a las 7.40 horas.

Ordinario Santiago-San Rosendo. Sale diariamente de Alameda a las 8 horas, con combinación Talcahuano y Temuco.

Ordinario Santiago-Pichilemu. Sale de Alameda, diariamente, a las 8.20 horas.

"El Peuquista", Santiago-Concepción. Sale de Alameda lunes miércoles y viernes, a las 10 horas con combinación a Temuco.

Automotor Santiago-Talca. Sale de Mapocho, diariamente, a las 13.45 horas.

Ordinario Santiago-Talca. Sale de Alameda, diariamente, a la 14 horas.

Ordinario Santiago-Curicó. Sale de Alameda, diariamente, a la 18.30 horas.

Automotor Santiago-Talca. Sale de Mapocho, diariamente, a la 19.30 horas.

"Flecha Nocturna", Santiago-Puerto Montt. Sale de Alameda los martes y viernes, a las 20.45 horas.

"El Valdiviano", Santiago-Valdivia. Sale de Alameda, diariamente, a las 21 horas, con combinación a Puerto Montt.

"El Nocturno". Santiago-Concepción. Sale de Alameda, diariamente, a las 22.15 horas.

SANTORAL

HOY: Alfonso.
MAÑANA: Eleodoro.

INVESTIGACIONES

Servicio de Investigaciones. General Mackenna-Teatinos .. ..

BOMBEROS

Comandancia en Santo Domingo 978 (Cuerpo de Ñuñoa) Comandancia en Antonio Varas 2778, teléfono (Cuerpo de San Miguel) Comandancia, Gran Avenida 47707 . .

ITINERARIO DE AVIONES

— L A N —

L U N E S

Vuelo 160, llega a Santiago 10.55 horas, procedente de Iquique.

Vuelo 130, llega a Santiago 16.45 horas, procedente de Arica, para continuar a Antofagasta a Lima, Panamá y Miami.

Vuelo 101, sale de Santiago destino a Mendoza, a las 7.

Vuelo 109, sale de Santiago destino a Buenos Aires, a 8 horas.

SALIDAS

9 horas, vuelo 330 con destino a Copiapó y escala en Vallenar.

9.15 horas, vuelo 946 con destino a Puerto Montt y escalas en Concepción, Temuco, Valdivia, Osorno y Castro.

9.20 horas, vuelo 926 con destino a Arica y escalas en La Serena, Vallenar, Copiapó, Chañaral, Antofagasta, Calama e Iquique.

11 horas, vuelo 908 con destino a Arica y escalas en Antofagasta e Iquique.

13.30 horas, vuelo 206 con destino a Concepción.

18 horas, vuelo 600 con destino a Puerto Montt.

18 horas, vuelo 602 directo a Arica.

LLEGADAS

14.40 horas, vuelo 331 procedente de Copiapó y Vallenar.

15.10 horas, vuelo 901 procedente de Arica, Iquique y Antofagasta.

16.25 horas, vuelo 611 procedente de Puerto Montt, Osorno, Valdivia, Temuco y Concepción.

16.55 horas, vuelo 621 procedente de Arica, Iquique, Calama, Antofagasta, Chañaral, Copiapó, Vallenar y La Serena.

18.40 horas, vuelo 201 procedente de Concepción.

21.20 horas, vuelo 601 procedente de Puerto Montt.

21.50 horas, vuelo 903 procedente de Arica.

PANAGRA

LUNES: JET DC-8, "Inter-americano". Vuelo 81. Llegada a las 11.45 horas, procedente de Nueva York, con escalas en Panamá y Lima. Sale a las 12 horas a las 12.45 horas.

Vuelo 80: Llega de Buenos Aires a las 20.45 horas y de Nueva York a las 21.40 horas, con escalas en Lima, Panamá y Miami.

LLEGADAS Y SALIDAS DE AVIONES DE AEROLINEAS CENTINAS AL AEROPUERTO DE LOS CERRILLOS (Teléfono 571036), SANTIAGO DE CHILE

LUNES:

CARAVELLE JET. Llegada vuelo AR-290, desde Mendoza, a las 12.20 horas, con conexión desde Buenos Aires y Córdoba.

Salida del vuelo AR-291 a Mendoza, a las 13.30 horas, con combinación a Córdoba y Buenos Aires.

COMET IV JET. Llegada vuelo AR-200, de Buenos Aires, a las 16 horas, con conexión de Londres, París, Dakar, Madrid y Río de Janeiro.

Salida del vuelo AR-201 a Buenos Aires, a las 17 horas, con combinación a Río de Janeiro, Recife, Dakar, Madrid, París y Londres.

FARMACIAS DE TURNO

SEMANA COMPRENDIDA EL 30 DE JUNIO AL 7 DE JULIO DE 1962

SUC. DEL INDIO N.º 1 (Bandera 4). POSTER, San Pablo 1000; SANAX, Mendoza 4123; PUERTO RIN, Samuel Izquierdo 1000; CANAL, Gonzalo Bulnes 2401; ALDE, Avda. B. O'Higgins 1000; SANTA TERESA, Benedicto 1000; VALPARAISO, Excelsior 1000; ROPUERTO, Félix Mateo 1000; 21, Castro 314; VIEL, 1906; MATADERO, Franklin 1000; INDOSTAN, Gran Avenida 1000; VENDOME, Los Molles 1000; CISTERNA, Gran Avenida 1000; NOBEL, Avda. Matta 1000; PLA, Portugal 497; LAS, Isidora Goyenechea 3565; Echeñique 6433; PEDRO DE VALDIVIA, Pedro de Valdivia 1000; BRADA, Avda. Holanda 1000; SANTA JULIA, Irarrázaval 1000; MACUL, J. P. Alessandri 1000; ATLANTIDA, Independencia 1000; SEVILLA, Sevilla 1000; ELENA, Avda. de Matte 1000; SANTADOR, Independencia 1000; ROMAN, Recoleta 2138; (turno permanente), San Pablo 1000.

FARMACIA DE TURNO
Permanente
hasta la UNA
la madrugada
Andrade

VENDO
Camioneta Chevrolet – Serie 20 – 1961
PARA 1.100 KILOS
RADIO — CALEFACCION — CABINA DE LUJO — PERFECTO ESTADO.
VERLA, SABADO: 14 A 16 HORAS. DOMINGO: 14 A 16 HORAS.
BEAUCHEF 1445 —:—— SANTIAGO
L. CORREA

¿Conoce Ud.?
MUEBLES EASTON
Fca. y Salón de Ventas } V Mackenna 1405 Teléf. 55436

CURSOS DE CAMBIO Y COMERCIO EXTERIOR

Estudios modernos y prácticos de capacitación intensiva.

En un corto período Ud. quedará ampliamente capacitado en IMPORTACIONES, EXPORTACIONES Y CAMBIOS.

MATERIA

Superintendencia de Bancos, Banco Central de Chile, Corp. de Ventas de Salitre y Yodo, Aduanas, Casas de Cambios.

Divisas, Tipos de Cambio, Operaciones de Cambio, Travelers Cheques, Bonos dólares, Clasificación de Divisas, Colocaciones, Aportes de capital.

Acreditivos, Coberturas de Cambios, Avales Bancarios, Abreviaturas internacionales.

Corresponsalías Bancarias, Operaciones triangulares y otras.

Exportaciones, Importaciones, Documentación, Letras de Cambio, Cobranzas Extranjeras, Documentos de embarques.

Ejercicios prácticos de operaciones de Comercio Exterior, Tramitación aduanera.

Banco Interamericano de Desarrollo (BID), Export Import Bank de Washington (EXIMBANK), Asociación Latinoamericana de Libre Comercio (ALALC).

Boletín semanal sobre Finanzas Internacionales editado por el INTERNATIONAL REPORTS, INC., de Nueva York.

INFORMACIONES E INSCRIPCION EN

AHUMADA 254 OFICINA 1203
FONO 65594
de 17 horas en adelante
"Academia Tecnica"

¿QUIEN TIENE LA RAZON?
Casos de la vida diaria, tratados y resueltos en el TRIBUNAL DEL HUMOR.

Presenta
SASTRERIA
DANDY
DE JAIME COGAN
SAN DIEGO 677
Sintonice este programa de alta comicidad, los Martes, Jueves y Sábado de 21.15 a 21.30 horas, o asista a Radio Portales y participe en él.–
Libretos y dirección de EDUARDO DE CALIXTO
RADIO PORTALES
CB-118

BOLSAS de GOMA
1½ Litro
FABRICACION 1962
$ 1.390
FARMACIA MATUCANA
Matucana 830
UNA FARMACIA DE BARRIO TAN BUENA COMO LA MEJOR DEL CENTRO

DICK TRACY — POR CHESTER GOULD

JUAN MARINO — POR SAM LEFF

TARZAN — Por Edgard Rice Burroughs

RAMONA — POR JORGE PALACIOS