Cacería Mundial de Traficantes

Pesquisa chilena dio la pista: 3 detenidos en Miami, 15 en Colombia y uno en Ecuador

Espectacular fue la partida de los bólidos en el Gran Premio "SOPESUR". La largada fue dada en Nos e inmediatamente los competidores se lanzaron en veloz carrera. El primero en Temuco fue Hipólito Toujas. En el grabado aparece en primer término el Nº 2, de Luis Gimeno, seguido por el resto de los volantes

HIPOLITO TOUJAS PRIMERO EN TEMUCO

Con un promedio de 210 k.p.h

PELIGROSA BANDA CONFESO 57 ROBOS POR E° 300.000.000

La Patria

E° 150

AÑO 2
Nº 421

Viernes, 6 de Diciembre de 1974
R. Aéreo E° 50- Domingo E° 200

HOY SUPLEMENTO DE LA EXTREMA POBREZA, SEXTA Y SEPTIMA REGIONES

VIAJO EL CANCILLER

Via LAN Chile se dirigió a Lima, Perú, el Ministro de Relaciones Exteriores, Vicealmirante Patricio Carvajal, quién viaja a participar en las festividades del sesquicentenario de la Batalla de Ayacucho. En la fotografía, el Canciller chileno al momento de abordar el avión.

RECORD DE PRODUCCION EN USINA HUACHIPATO

Un nuevo récord de producción se batió en el laminador semicontinuo de Huachipato, según informó el ejecutivo Francisco de Agustín.

En Altos Hornos, el plan de 47 mil toneladas fue en la realidad de 48 mil 200. En Acería, fue de 51.500. Con respecto al laminador semicontinuo, mejoró en calidad y cantidad, luego de haber sido reparado.

Por hora se obtuvieron tres récords: 111 to neladas de rollo laminado en caliente; 25 toneladas plancha gruesa y el récord de turno con 747 toneladas.

NUEVOS GENERALES DE BRIGADA RECIBIERON INSIGNIAS DE MANDO

Ocho nuevos Generales de Brigada fueron investidos ayer por el Jefe del Estado y Comandante en Jefe del Ejército, General Augusto Pinochet Ugarte, con las insignias del mando, en una ceremonia efectuada en el Salón Azul del Edificio Diego Portales.

Recibieron las condecoraciones correspondientes a su nuevo rango los Generales Lisandro Contreras Tapia; Sergio Covarrubias Sanhueza; Adrian Ortiz Gutman; Luis Ramírez Pineda; Juan Hutt Gunther; Hernán Fuenzalida Vegar; Eduardo Díaz Carrasco y Enrique Morel Donoso.

Este último se desempeñó anteriormente como Edecán del Jefe del Estado, y ahora en su nuevo grado deberá trasladarse a los Estados Unidos, para asumir la jefatura de la misión militar en Washington.

Correspondía también que recibiera en esta ceremonia sus insignias de mando el General Fernando Paredes Pizarro, pero no estuvo presente en el acto por encontrarse cumpliendo con sus obligaciones fuera de la capital.

El Jefe del Estado y Comandante en Jefe del Ejército hace entrega a los Generales de Brigada de las insignias del mando.

INVESTIDURA

En los momentos de efectuarse la ceremonia estaban presentes en el Salón Azul, el Ministro del Interior, General César Benavides; el General Sergio Arellano Stark, Comandante de la Segunda División de Ejército y el Cuerpo de Generales.

El General Pinochet entregó a cada uno de los nuevos generales la condecoración "Presidente de la República", una réplica del sable de O'Higgins, un corvo, como obsequio personal y el bastón de mando.

ESPERANZAS E INQUIETUDES

Luego de hacer entrega de estos distintivos, el Jefe del Estado les dirigió brevemente la palabra para resaltar la importancia de la etapa que han empezado.

"Es doloroso, les dijo, **por los que se van, pero satisfactorio por los que vienen. La sangre nueva del alto mando está en ustedes, y tiene que estar permanentemente renovándose para que lleguen nuevas inquietudes, aspiraciones y esperanzas".**

Más adelante les reiteró que con esta investidura, culmina la carrera profesional, y que eran muy pocos los que llegan a este grado. **"De una promoción**, indicó, **llegan cinco, a veces tres y otras veces ninguno".**

El alto mando es de selección, señaló, y ustedes han pasado treinta y cinco cedazos, y treinta cinco veces la Junta Calificadora los analizó.

"Ustedes, les dijo, **han contraído un duro compromiso de servir al Ejército, en forma integral. No hay un no, no hay una enfermedad no hay nada que se oponga a lo que el Ejército pide": trabajo y esfuerzo".**

En La Cisterna y La Granja:

EXPOSICIONES DE CENTROS DE MADRES INAUGURO PRIMERA DAMA

Prosiguiendo con las actividades de la semana aniversario de CEMA-CHILE la presidenta nacional del organismo y Primera Dama de la Nación Lucía Hiriart de Pinochet inauguró en la mañana de ayer las exposiciones de los centros de madres de la comuna de la Cisterna y La Granja.

En el primero de estos sectores: 100 de los 400 centros que existen allí presentaron una gran cantidad de labores confeccionadas con las más diversas técnicas adquiridas durante los cursos que CEMA-CHILE les ofreció en el presente año.

Asimismo, 300 organizaciones de La Granja montaron su exhibición anual señalando también los avances experimentados en sus quehaceres femeninos durante los meses de este año.

Las mujeres de ambas comunas obsequiaron a la Primera Dama juguetes para el Comité de Navidad. En La Cisterna recibió dos bolsas conteniendo todo tipo de elementos de entretención para los pequeños, en tanto que en La Granja le fueron entregados 2000 juguetes e igual número de vestidos para muñecas.

La primera de las muestras se montó al aire Libre en la misma Municipalidad de La Cisterna y la segunda en la Escuela Manuel Rodríguez de La Granja.

"ARTISTAS INNATAS"

"Ustedes mujeres de Chile que de sus manos trabajadoras salen todas estas maravillas son verdaderas artistas innatas" señaló a las madres de La Cisterna la Primera Dama de la Nación, Lucía Hiriart de Pinochet.

La esposa del Jefe del Estado se mostró impresionada y feliz al constatar el avance y superada calidad que presentaban las labores de las exponentes.

La socia del centro de madres, "Carlos Condell" le hizo entrega de un retrato a lápiz confeccionado por su hijo de 17 años, Cristián Morell, gesto que fue muy bien recibido por la Primera Dama.

En la Granja también tuvo elogiosos conceptos para las integrantes de los centros exponentes, a quienes señaló que se iba con el coorazón henchido de felicidad al ver la superación que día a día experimentaban esas organizaciones femeninas.

EN BARRANCAS

Un local para tienda y bazar, además de taller artesanal inauguró también en la mañana de ayer en la comuna de Las Barrancas, la Presidenta Nacional de CEMA-CHILE.

El inmueble de construcción moderna fue levantado gracias al impulso que le dieron las voluntarias encargadas del sector, que encabeza Editha Espinoza y Gerta Latorre.

La edificación del local significa un gran adelanto para la comuna, especialmente para las mujeres integradas a los centros de madres, quienes podrán poner a la venta allí sus trabajos artesanales.

GLADYS PEREIRA GARCIA, 22 años, candidata del Club Aladino Gálvez, de la Población Nueva Independencia de Lo Valledor Sur, al reinado de las fiestas con que el Club se propone reunir fondos para proporcionar una gran Navidad a los niños de la Población. Gladys ayuda a su mamá en los quehaceres domésticos pero piensa volver a trabajar en la confección de carteras en cuanto sea posible.

SELLO CONMEMORARA BATALLA DE AYACUCHO

La emisión de cinco millones de sellos conmemorativos del Sesquicentenario de la Batalla de Ayacucho, fué autorizada por el Ministerio del Interior.

Las estampillas tendrán un valor de cien escudos cada una y serán impresas mediante el sistema offset por la Casa de Moneda. Los sellos mostrarán a la derecha la efigie de Simón Bolívar y a la izquierda el retrato de Bernardo O'Higgins. Sobre ambas imágenes habrá una leyenda que dirá: "Unidos en la campaña final".

La fecha de circulación será determinada por la Dirección Nacional de Correos y Telégrafo.

SOLICITAN RECTIFICACION A RESOLUCION DE LA ONU

La Asociación de Medianos y Pequeños Industriales de Chile de la Octava Región, envió al Jefe Supremo de la Nación, General Augusto Pinochet Ugarte, una copia de la carta que dicha entidad mandó a la Asamblea de las NU, para solicitarle que rectifique su posición sobre Chile.

El texto de la nota enviada al Jefe de Estado, es el siguiente:

"Excelentísimo Señor Presidente de la Honorable Junta de Gobierno, General don
AUGUSTO PINOCHET UGARTE
SANTIAGO

Excelentísimo señor:

Con esta fecha hemos despachado al señor Secretario General de las Naciones Unidas, la siguiente carta:

"Referente al resultado de la votación en la Asamblea General de las Naciones Unidas mediante el cual se aprobaron las tres ponencias sobre Chile, nosotros, representantes de la Pequeña, Mediana Industria y Artesanado de la VIII Región, queremos hacer presente que pronunciarse en contra del Gobierno de la Honorable Junta, es una injusticia aparte de demostrar desconocimiento de los hechos chilenos, puesto que el 11 de septiembre de 1973 se puso fin a una anarquía que duraba tres años en la cual se había perdido el respeto a la justicia, al orden y a los derechos humanos. Aparte de hacer caso a representantes de Gobiernos que se especializan en mentir es interferir en la autodeterminación de los pueblos y la no intervención.

"Nosotros preguntamos por qué los países que se dicen defensores de los derechos humanos no quisieron responder al desafío de nuestro Presidente de liberar detenidos políticos en igual número que nuestro país lo ha hecho con la intervención de la Cruz Roja.

"Por lo tanto, solicitamos de su Asamblea rectifique su posición y en el futuro actuar con mayor prudencia en decisiones de tal naturaleza, puesto que la libertad de Chile tiene un alcance mucho mayor del que Uds. puedan ver desde lejos".

"Lo que nos permitimos transcribir a V.E. para su conocimiento.

"Saludan Atte. al Señor Presidente de la Nación. Sus Ss. Ss.

Jorge Rodríguez Leiva,
Secretario General

Ramón Plá Polo,
Presidente
AMPICH-CONCEPCION

EXPONDRAN AL PUBLICO ARMAS DE EXTREMISTAS

Todas las armas incautadas a los extremistas, en la provincia de Santiago, serán exhibidas a los periodistas nacionales, corresponsales extranjeros y público en general por el Ejército. La demostración se hará mañana en el estadio cubierto de FAMAE, entre las 10 y las 18 horas.

La exposición tiene por objeto dar a conocer la verdad sobre el ingreso ilegal de armas y la fabricación clandestina de ellas. Simultáneamente habrá presentaciones similares en todas las guarniciones del país, con el fin de probar, en forma efectiva y concreta, la cantidad de armamento, municiones y explosivos capturados en diferentes lugares del territorio nacional.

La exhibición que se realizará en la Guarnición de Santiago, estará a cargo de la Dirección de Material de Guerra y de la Dirección de Arsenales de Guerra del Ejército.

En esta muestra se darán a conocer a la prensa y al público en general armas del tipo automático como metralletas, ametralladoras punto 30, fusiles semiautomáticos, pistolas, subametralladoras, carabinas, fusiles AKA, fusiles sin retroceso, armas antiblindaje y de fabricación casera. Así mismo, se expondrán los diversos tipos de bombas y granadas que se encontraron en poder de los extremistas, con las cuales pretendían masacrar a los chilenos para lograr sus propósitos de ocupar el poder total del país.

EL OTRO YO DEL DR. MERENGUE

La crisis mundial del hambre no será un problema grave para Chile como en las demás naciones del orbe. Al cabo de un tiempo, podremos auto-abastecernos de alimentos, dijo el Subsecretario de Agricultura, Renato Gazmuri, en reunión de prensa, en la que comentó su reciente participación en la Conferencia Mundial de Alimentos convocada por las Naciones Unidas.

Subsecretario de Agricultura:

CHILE NO TENDRA PROBLEMAS FRENTE A LA CRISIS MUNDIAL DE ALIMENTOS

Renato Gazmuri señaló optimista futuro para los chilenos en materia de abastecimiento. "Seremos capaces de procurarnos fácilmente nuestra propia alimentación", dijo.

Frente a la apocaliptica crisis mundial del hambre Chile tiene en perspectiva un futuro optimista, señaló el Subsecretario de Agricultura Renato Gazmuri, quien dio a conocer detalles de la Conferencia Mundial de Alimentos realizada en Roma y convocada por las Naciones Unidas.

La Conferencia en si, dijo Gazmuri, fue lo que un periodista italiano definió como: 150 discursos a razón de 45 minutos promedio por delegado sin plantear, al final, ninguna idea.

En lo práctico, sin embargo, quedó una esperanza a largo plazo, la de echar las bases de un fondo mundial de recursos para combatir el hambre con aportes de naciones desarrolladas, que, sin embargo, quieren tener la tuición de la ayuda que van a proporcionar, lo cual convierte dicha colaboración en un factor de utilización polít

No obstante, agregó Chile estará fuera del foco de esa presión. Por nuestra población no muy numerosa, el bajo crecimiento demográfico nuestros recursos naturales, humanos y técnicos, podemos ser optimistas.

En cinco años más estaremos en condiciones de autoabastecernos y el problema del hambre no existirá para nosotros. En Europa en cambio, no tienen visión clara de lo que va a ocurrir. La gente vive una situación angustiosa.

La conversación del Subsecretario derivó, después a asuntos locales. Habló de negociaciones con entidades internacionales que financiarán nuestro desarrollo agricola, las que van muy bien encaminadas, de la baja en el precio de la carne debió a la liberación del precio y la esperanza de que esta situación se repita con el de la leche y derivados, la buena época que viene para las hortalizas y frutas, lo cual alivia el presupuesto familiar.

Detalló, además préstamos que se harán a productores de vino afectados por heladas en Maule y Ñuble, de la Reforma Tributaria agricola que se hará en base a tributación de acuerdo con la renta presunta que no incluirá construcciones normales y necesarias para el predio.

Por último recalcó que la situación de abastecimiento en Chile es buena. Que las perspectivas son optimistas y que, de mantenerse el camino trazado por las autoridades de gobierno, en cinco años más nos convertiremos en "un pais privilegiado ante las demás naciones del mundo. Cada chileno, añadió, debe estar consciente de que tenemos que ser totalmente independientes en cuestión alimentación.

SE REDUCE LA INFLACION: 9,7 POR CIENTO EN NOVIEMBRE

EN UN 9,7 por ciento subió el costo de la vida en noviembre último. En los 11 meses transcurridos de este año, la variación del indice de precios al consumidor alcanza a un 346.8 por ciento. La información fue entregada en la tarde de ayer por el Director del Instituto Nacional de Estadisticas, Sergio Chaparro.

El personero indicó que la variación de noviembre era muy positiva, e hizo presente que el total acumulado en los últimos 12 meses alcanza al 368 por ciento. En el mismo periodo a noviembre de 1973 el alza del costo de la vida era de un 529.9 por ciento.

Las variaciones registradas en los grupos que componen el indice son las siguientes: Alimentación, 7.3; Vivienda, 12.2; Vestuario, 11; y Varios, 14.5 por ciento.

Chaparro informó que el indice de producción industrial manufacturera presenta un importante incremento, señalando que en el último año, la producción aumentó en un 9.3 por ciento, comparado con el periodo anterior. Destacó que los principales repuntes se habian registrado en los productos alimenticios, 16.4 por ciento; minerales no metálicos, 15.8 por ciento, e industria metálica básica, 14.4 por ciento. Por otra parte, hizo presente el extraordinario aumento de la construcción en el sector privado. Dijo que entre el periodo septiembre 1972 a agosto del 73 se habian construido 13 mil 468 viviendas. En este mismo tiempo, a agosto **de este año la construcción alcanzó a 16 mil 975 habitaciones.**

INAUGURADA PRIMERA FERIA TEXTIL DE CHILE

Con asistencia del Jefe del Estado, General Augusto Pinochet, y otras autoridades de Gobierno y representantes de gremios productores se inauguró ayer la Primera Feria Textil de Chile, organizada por el Instituto Textil.

La muestra, que será abierta hoy al público, está ubicada en el local de Exposiciones de la Quinta Normal. El colorido, multiplicidad de texturas, hermosos modelos y precios de fábrica para la venta al público, son sus principales caracteristicas. La industria textil nacional, a través de 73 expositores, informa en ella de su recuperación y el inicio de un camino hacia el mercado externo.

La ceremonia inaugural se inició con el Himno Nacional, ejecutado por el Orfeón de Carabineros. Enseguida, hizo uso de la palabra el Presidente del Instituto Textil, Antonio Gallardo, y el Jefe de Estado, luego, procedió a cortar la cinta tricolor inaugurando la muestra e iniciando un recorrido por los tres pabellones.

OPORTUNIDAD

Al concluir su recorrido, el General Pinochet expresó que la Feria estaba muy bien presentada y muestra que "hay bastantes industrias que están en pleno desarrollo, pero, "sobre todo, dijo que es muy oportuna, porque en este periodo del Año Nuevo y Pascua, hay que dar promoción a las ventas a bajos precios".

El Mandatario indicó que de esta manera, los trabajadores de menores ingresos tendrán oportunidad de comprar productos textiles a menor precio y hacer un buen regalo a su familia.

RECUPERACION

En su intervención, el Presidente del Instituto Textil, Antonio Gallardo, expresó que las excelentes expectativas que tenia la industria, fueron destruidas por la violencia del marxismo que hizo de ella su primera víctima. Destacó la acción de las Fuerzas Armadas, que se pronunciaron por la mantención de los valores tradicionales de la Patria.

Puntualizó que gracias a ello, se ha iniciado el camino de la recuperación textil, contando además, con la valiosa colaboración de los trabajadores textiles. Con el lema Progresemos Unidos, formuló un llamado a los industriales, "todos debemos cumplir con orgullo nuestra tarea, cual es vestir a nuestro pueblo".

METAS

Luego de señalar el compromiso del sector en la Reconstrucción Nacional, manifestó que el Instituto Textil se ha propuesto una serie de metas.

Entre ellas, la de crear el hospital del trabajador textil; renovar el parque industrial; crear un organismo de fomento a las exportaciones; realizar convenios de capacitación, con las universidades, y afrontar el desafio del Mercado Andino.

Gallardo manifestó, más adelante, que "esperamos Señor Presidente, que esta visión de optimismo de este núcleo de chilenos, la tenga usted presente en su próximo viaje al exterior, donde representará a nuestro pais en la celebración de uno de los acontecimientos más trascendentales de la gesta americana". Y, finalmente, reiteró la unidad de los chilenos en torno a la nacionalidad y el decidido propósito de lograr el desarrollo del pais.

El saludo cordial del Jefe del Estado, General Augusto Pinochet, para Beatriz Lapido, a cargo del Stand de Rayon Said, durante la Inauguración de la Feria Textil de Chile, en Quinta Normal. Aparece también en la foto el Gerente General de la empresa, Sergio López.

DESIGNACION DE DIRECTORES PARA DESARROLLO SOCIAL

Antes del 10 de este mes, los distintos gremios afiliados a la Sociedad de Fomento Fabril, deberán designar un Director de Desarrollo Social, y comunicarlo a la entidad. La materialización de este acuerdo, permitirá que los planes de Desarrollo Social de SOFOFA, en materia de vivienda, capacitación laboral, formación, desarrollo comunal, fomento artesanal y agroindustria, cuenten con el apoyo de la industria nacional privada.

Hasta la fecha han sido nominados los siguientes industriales: Jorge McKay y Gerardo Ateaga por ASFACO; Santiago Soler por la Unión de Molineros de Chile; Manuel Rio Aussin y Guillermo Lores por CORMA; Jorge Mira por ASIMET; Eugenio Ipinza por la Asociación de Fabricantes de Aceites; Armando Sáenz y Pedro Lira, por la Asociación de Industriales del Calzado; Bruno Casanova por la Asociación de Industriales de la Goma y Saturnino López por los Fabricantes de Papel y Cartón.

MINISTRO VALLEJOS A FERIA DE OSORNO

Con el objeto de inaugurar oficialmente la séptima Feria Internacional Fisur y el 53°, exposición Agricola y Ganadera e Industrial de Osorno, viajará hoy a esa ciudad el Ministro de Agricultura, General de Carabineros Tucapel Vallejos.

Acompañan al secretario de estado el Subsecretario de la Cartera Renato Gazmuri -el Jefe de Gabinete, Coronel de Carabineros, Sergio Daroch y el Asesor Juridico de la Corporación de Reforma Agraria, Samuel Irarrázaval.

En Osorno, el General Vallejos asistirá al banquete oficial donde pronunciará un discurso dando a conocer el pensamiento del gobierno, respecto al papel del sector agropecuario. Luego presenciará el paseo de los menores animales que presentan en la exposición, el desfile de la máquinaria y un concurso hipico.

En la tarde, el secretario de estado asistirá a una mesa redonda con los representantes de los productores agrícolas del sector privado, cooperativas y asentamientos.

El regreso del Ministro de Agricultura a la capital está fijado el sábado.

CORVI

Ministerio de la Vivienda y Urbanismo

CORPORACION DE LA VIVIENDA

PROPUESTAS PUBLICAS A SUMA ALZADA

POBLACION "ANTUHUE". DE PUERTO MONTT, PROVINCIA DE LLANQUIHUE

CARACTERISTICAS: Construcción de 200 viviendas I-40 Industrializadas

CONTRATISTA: Primera y Segunda Categoria del Registro de Contratistas para Construcción de Viviendas, de la Institución.

ANTECEDENTES: Se entregarán desde el 2 y hasta el 9 de diciembre de 1974, en la Oficina Venta de Antecedentes, Arturo Prat N° 48, 4° Piso, de Santiago, y en la Delegación Regional de Puerto Montt.

APERTURA DE PROPUESTAS: El dia 16 de diciembre de 1974, a las 17 horas, en la I. Municipalidad de Puerto Montt.

EL VICEPRESIDENTE EJECUTIVO

Frases Marcadas

VALOR

No hay nada imposible para un corazon valeroso

Coer.

◆◆◆

El arrepentirse y volver sobre sí, es de ánimos valerosos

Spinel

◆◆◆

///Se halla pocas veces el valor donde falta la modestia.

Solís

◆◆◆

La valentía es la ostentación del valor

Daniel Cambacho.

◆◆◆

El valor, muchas veces, no es más que el efecto de un gran miedo.

Galiani

◆◆◆

////Aunque el natural temor
en todo obra igualmente,
no mostrarle es ser valiente,
y esto es lo que hace el valor

Calderón

◆◆◆

La cobardía es el miedo consentido; el valor es el miedo dominado

Daniel Cambacho

◆◆◆

El verdadero valor empieza a menudo por el miedo

Stahl

◆◆◆

Nada nos sucede que no sea de nuestra misma esencia. No se presenta ninguna ocasión heroica sino a quien ya era desde hacía tiempo un héroe obscuro y desconocido

Maeterlinck.

ANECDOTAS

ABOGADO CON DOS PLEITOS Y DOS CRITERIOS.

En sus tiempos de abogado novel, Abraham Lincoln tuvo en una ocasión dos pleitos en el mismo día y en el mismo juzgado. En ambos asuntos se planteaba idéntica cuestión legal, pero en uno patrocinaba al demandante y en el otro actuaba en nombre del demandado.

Lincoln hizo por la mañana un elocuente informe y gano el pleito. Por la tarde, inició su actuación defendiendo con igual habilidad el criterio opuesto.

Al oirle, el juez esbozó una sonrisa y le preguntó la causa del cambio de actitud y de criterio.

—Disculpe su señoría- replicó Lincoln- tal vez padecí un error esta mañana, pero esta tarde sé que tengo razón.

DON FROILAN

— Anuncian tres congresos sobre enfermedades del corazón...
— Yo pienso que después de las próximas fiestas habría que organizar uno sobre males a la vesícula...

Reducción del Presupuesto de la Nación

Aun para aquellas personas que no son versadas en materias financieras y económicas, la sola mención de algunas cifras contenidas en el Presupuesto de la Nación, para 1975, que se acaba de publicar en el Diario Oficial, debe resultarle reconfortante y alentador.

Veamos. El Presupuesto del próximo año alcanza a la cantidad de 8.144.441 millones de escudos. Esta cifra, en sí, aparte de parecerle estratosférica, sideral, es probable que no le diga nada al lector corriente. Como se sabe, las cosas no son buenas o malas en sí mismas, sino que lo son por comparación. Pero si nos enteramos que los ocho billones ciento cuarenta y cuatro mil cuatrocientos cuarenta y un millones de escudos es una cifra menor en un 30% con relación al presupuesto del año actual, sabremos que los gastos fiscales se reducirán en poco menos de la tercera parte.

Otra cosa que nos puede dar alguna luz para entender, sin ser técnicos en la materia, lo que representa para el país el presupuesto del año próximo, es conocer el volumen de su déficit, y qué relación guarda éste con los de años anteriores. En 1972 el cálculo de ingresos y gastos del país estaba desfinanciado en un doscientos por ciento. En el año siguiente, o sea en 1973, el déficit fue del 52%. En el presupuesto del presente año, tan lleno de dificultades, de ajustes económicos y de estrecheces para todo el mundo, el déficit se redujo al 25%, o sea menos de la mitad del año anterior.

¿Y cuál es el déficit del presupuesto de 1975? Según nos enteramos por su lectura en el Diario Oficial, el déficit presupuestario para el año próximo alcanza al 18,6 por ciento.

Recapitulando, tenemos que el Presupuesto de la Nación, que estaba desfinanciado en 1972 en un doscientos por ciento, lo estará sólo en poco más del 18 por ciento para el año venidero.

El ideal, naturalmente, es que el presupuesto esté financiado, que no haya déficit, ya que con el país sucede lo mismo que con cualquier hogar, donde lo deseable es equilibrar las entradas con los gastos, y no que éstos superen a aquellas.

Pero el Presupuesto de 1975 está indicando, con la disminución de su déficit, que los gastos fiscales se han reducido en forma notable. Y ya se sabe que allí está el principal origen de la inflación, que, por la razón señalada, tiende a disminuir, lo que sí es una cosa que entendemos y deseamos todos.

Plato de Viernes: Diamante Negro

El "Diamante Negro" fue un torero venezolano que llegó a brillar en los ruedos españoles, cortando muchas orejas y hasta rabos, y dando gloriosas vueltas al ruedo, que en "El Festejo" determina uno de los mayores delirios que puede provocar un triunfador. El Diestro, el Matador, no es un asesino de animales, es un valiente, que exponiendo su vida, con arte y gracia, combate con una fiera, que es el toro de lidia. Los que por amor a los animales se olvidan del peligro del torero y estiman que el festejo debiera suprimirse, por ser una demostración de primitivismo, tendrían que arrancar con ello, por lo menos, la mitad del alma de España, con gran parte de sus expresiones artísticas, la Opera Carmen de Bizet; cortar en la película de Cantinflas, la Vuelta al Mundo en Ochenta Días, la inolvidable escena del toreo en la auténtica plaza de Chinchón cerca de Madrid; retirar del conocimiento del público la célebre novela de Blasco Ibáñez, Sangre y Arena, y el filme del mismo nombre; y para abreviar, hasta expulsar de la poesía española aquel maravilloso llanto por Sánchez Mejía, que ocurre a las cinco en punto de la tarde, en la voz entonada y dramática de García Lórca. No! y mil veces No! El toreo es gracia, luz, brillo, música, muerte mezclada con arte. ¡Mágico equilibrio! Espectáculo en que la sangre se vuelve pintura y el corazón del público se unifica en un solo ritmo de vehemencia vital.

En nuestro país el toreo fue prohibido por un decreto del Director Supremo Don Bernardo O'Higgins, pero lo hizo con un espíritu nacionalista adecuado a la época, para desespañolizar el país. Ahora Chile, como muchos otros países hispanoamericanos, podría tener un magnífico toreo con una gran afición, y sobre todo daría los mejores picadores del mundo, por la firmeza de sus jinetes. Pues bien, las verdaderas víctimas son los animales que llevan al matadero, porque éstos no tienen defensa. Entonces la solución de los piadosos, la dan los hindúes: volverse vegetarianos, considerar sagradas a las vacas, y no comerse un steak, porque, por la transmigración, se pueden estar comiendo un pedazo de abuelo.

Pero, perdón, me ha ocurrido una verdadera equivocación de aviones en mi viaje mental. Mi destino era Uganda y he llegado a Madrid. Talvez una asociación de ideas en eso de las corridas de toros con esas otras, que también tienen una gran afición y que son las de manos, lo cual seguramente me ha relacionado con el caso de la Princesa africana, Elizabeth Bagaya, diamante negro femenina, que era al cual me quería referir. En efecto el cable nos trae la noticia "fidedigna pero no confirmada" que la escultural ex modelo pasó la noche en una prisión de Kampala, después que el Presidente de Uganda Ydi Amin la destituyó de su cargo de Ministro de Relaciones Exteriores acusándola de haber hecho el amor con un europeo en el Aeropuerto de París y de estar relacionada con la CIA y los Servicios Británicos de Seguridad.

¿Creeremos la versión los chilenos? Los cables cuentan tan extrañas cosas nuestras, que en Uganda sólo deben creer que Chile es un país con un río lleno de cadáveres frescos que se renuevan cada día. Pero Uganda votó contra Chile en la NU y la Princesa en desgracia dio la orden a su delegación. Ahora con su pan se lo come, aunque sea pan negro.

Los funcionarios de Orly la defienden. Bueno, pero para los franceses: "L'amour avant tout chose". A lo mejor la ex Ministra con espíritu de cooperación, sólo eligió un socio de baño, para ahorrarle gasto de energía a la Ville Lumiere.

JULIO BARRENECHEA

CARTAS

NO DEBEMOS ESPERAR NADA DE AFUERA

¡Cuánto anhelamos nosotros los chilenos disfrutar de los esplendores democráticos, de la plenitud de los Derechos Humanos; de la cordial y superante convivencia, que corresponde a individuos jactanciosos de su capacidad razonadora! ¿Cómo no va a ser legítimo y máximo anhelo después del infernal periodo de "trayecto al Socialismo", tan pleno de violencias, despojos, crímenes y depresiones, las más siniestras de nuestra historia?

Suenan a desproporciones, alaraquientos y movidos por "mano mora", los enceguecidos acuerdos de escritorio de países que condenan las medidas de los gobernantes que nos liberaron de tales infortunios; nos conminan a restablecer modos de vida que en ellos mismos lucen plagas, desastres iguales, superiores, o en el camino inicial que nosotros afortunadamente logramos superar. ¿O creen acaso que no vemos sus cotidianas huelgas, violencias, secuestros, crímenes y subyugación de toda autoridad legítima, mayoritaria y bien intencionada?

En verdad, acá han sido necesarias medidas vigorosas, cual amputación o aislamiento de brotes cancerosos que estaban comprometiendo todo nuestro organismo. Pero no podía ser de otra manera; no pueden enfrentarse la bestialidad, delincuencia ni atropellos a respetables y fundamentales formas de vida, con imploraciones ni torneos de retórica. Por estos ilusos y lóbregos caminos sólo veíamos acrecer la audacia y vesania, y tenemos la convicción de que quien quiera que los siga, irá a parar donde mismo.

Cada día es más convencida nuestra creencia de que los chilenos, tras la penosa experiencia recién sufrida; tras el obcecado montaje internacional económicamente poderoso, no podemos mirar ni esperar mucho de afuera ni siquiera de potencias preeminentes y respetables, que muestran tantas grietas y latrocinios, pues la plaga maléfica está enquistada en todos los rincones del orbe; algunos países o grupos la combaten y superan; otros se acomodan a la lóbrega Corte de Milagros y sobran los medrosos, acorralados y obstruidos de toda convivencia apacible y venturosa, camino a derrumbes peores, bajo el audaz imperativo de tanto malandrismo.

Más nos preocupa su obcecada intrusidad que el mal en sí, pues aparte de consideramos con fuerza y altivez suficientes para superarlo, cual ya lo hemos demostrado, vemos en torno nuestro a muchos países, grupos firmes y respetables que nos sirven e interesan más, con sus leales y valiosos apoyos.

A. QUEZADA P.

SOLUCION PARA LA ESCASEZ DE ESPECTADORES

Señor Director:

Las personas vinculadas a los cines y los teatros se quejan amargamente de que hay escasez de espectadores, pero no exponen ninguna solución.

En Buenos Aires las actividades de cines y teatros mueven poderosos capitales y dan sustento a muchos trabajadores. Para evitar un decaimiento de estos negocios, los empresarios han ideado que los días lunes y martes todos los cines ofrezcan una rebaja del 50% en las entradas; los teatros dan igual franquicia los miércoles.

Además, varios cines y teatros otorgan rebaja en las localidades a los jubilados y montepíadas.

Estos ejemplos pueden ser meditados e imitados en Chile, en vez de quejarnos sin analizar soluciones valiosas.

Atentamente

Carlos Cabello
Av. Bulnes 241, Stgo

PUBLICISTAS CHILENOS CELEBRARON DIA MUNDIAL

Esta es Margarita Larrain, representante de Publicidad Once de "Chino" Urquidi y Antonio Zabaleta. La incluimos en lugar preferente de la página por haber sido elegida Reina de los Publicistas chilenos en el aniversario del Dia Mundial de la Publicidad.

Una reunión especial de camaraderia tuvieron los publicistas chilenos en el local del Estadio Español, con motivo de celebrarse el Dia Mundial de la Publicidad.

En el acto se hicieron presentes los representantes de todos los medios informativos, agencias publicitarias y especializadas, entre los cuales se habia efectuado una elección de Reina de la fiesta.

Esta resultó ser la representante de Publicidad Once, de los socios Úrquidi y Zabaleta, Margarita Larrain, de esplendorosos 19 años, que recibió el aplauso entusiasta y la admiración de todos los presentes.

Hizo uso de la palabra, para destacar la importancia de la fecha, asi como la significación que ella tiene para los profesionales chilenos el Presidente del Circulo de Publicistas Fernando Silva.

En la reunión almuerzo estuvieron presentes los gerentes y directivos de agencias informativas y medios informativos de la capital. En representación de "La Patria" asistió el Gerente Enrique Menchaca.

Para animar la reunión de los publicistas se contó con la colaboración de artistas de Santiago, los cuales presentaron un bonito show.

Un almuerzo en celebración del Dia Mundial de la Publicidad efectuaron los publicistas chilenos en el local del Estadio Español. El grabado muestra un aspecto General de la reunión que conto con la animación de conocidos artistas.

VIÑEDOS ORTIZ S.A.

CITACION

Citase a Junta General Ordinaria de Accionistas para el dia lunes 23 de diciembre de 1974, a las 10.00 horas, en Moneda N° 973- Of. 431, a fin de conocer de la Memoria y Balance del Ejercicio comprendido entre el 1° de Julio de 1973 y el 30 de Junio de 1974; elegir a la totalidad del Directorio; designar a los Inspectores de Cuentas y fijarles su remuneración; conocer de los acuerdos del Directorio adoptados durante el ejercicio; y, en general, conocer de todas aquellas materias que indican los Arts. 461 y 466 del Código de Comercio.

CIERRE DEL REGISTRO DE ACCIONISTAS

Para los efectos antes señalados, el Registro de Accionistas permanecerá cerrado entre los dias 19 y 23 de Diciembre de 1974, ambas fechas inclusive.

EL GERENTE
EL PRESIDENTE

HOTELERA NACIONAL S.A.
HONSA

JUNTA ORDINARIA Y EXTRAORDINARIA DE ACCIONISTAS

El Directorio de esta Sociedad acordó citar a los señores accionistas a Junta General Ordinaria y Junta General Extraordinaria para el dia 16 de Diciembre, a las 17 horas la primera y 18 horas la segunda, en el local social de José Miguel de la Barra 433, segundo piso. La primera reunión tendrá por objeto aprobar los balances de los años 1971, 1972, 1973 y primer semestre de 1974, y sus respectivas memorias.

La segunda para estudiar y autorizar la enajenación del Gran Hotel Puerto Varas a la Intendencia de la provincia de Llanquihue.

CIERRE DE REGISTRO DE ACCIONISTAS

Para los efectos de celebrar las Juntas citadas, el Registro de Accionistas permanecerá cerrado desde el 7 al 16 de Diciembre, ambas fechas inclusive.

ALVARO CASTRO SIMMS
PRESIDENTE

PABLO SAHLI NATERMANN
GERENTE GENERAL

CONSULTIVO NACIONAL DE LA CEPCH SE INICIA HOY

Un Consultivo Nacional al que concurrirán dirigentes de Empleados Particulares de todo el pais, se iniciará a partir de las 18.30 horas, de hoy en esta capital.

Organiza el torneo la Confederación de Empleados Particulares de Chile, CEPCH, que preside Federico Mujica, y es el segundo a que ha convocado en el presente año.

En el temario destacan los siguientes puntos: Remuneraciones, alza del costo de la vida, negociación colectiva para 1976, Seguridad Social, reformas laborales, derechos y conquistas, Organización, Libertad Sindical, Paralelismo, Obras Sociales, Congreso Nacional de la CEPCH.

Junto con la iniciación del Consejo Nacional, se clausurará el Seminario de Capacitación Sindical, que se ha venido desarrollando durante la presente semana, con la participación de dirigentes de provincias.

La clausura del Seminario y la Inauguración del Consultivo Nacional, a los cuales han sido invitados las autoridades de Gobierno, se desarrollarán hasta mañana en la sede del Sindicato BATA, ubicada en calle Simpson N° 70, a una cuadra de la Plaza Italia.

Conjuntos Folklóricos y el Coro del Sindicato Bata amenizarán los actos del encuentro.

Semana del Abogado empieza hoy

HOMENAJE A PRIMERA MUJER EN LA CARRERA DE DERECHO

Un homenaje a la primera mujer que se atrevió a ejercer en Chile la carrera de derecho es uno de los actos centrales de la semana del abogado, que se inicia hoy en esta capital.

Las jornadas se extenderán hasta el viernes de la semana proxima y el programa consulta diversas actividades de orden gremial, social, cultural y deportivo. La organización está a cargo del Club de Abogados de Chile.

Caracteres especiales adquirirá el homenaje solemne que mañana tendrá lugar en el colegio de la orden, donde será colocada una placa recordatoria en memoria de la primera mujer que ejerció la abogacía en nuestro pais, Matilde Throup Sepúlveda.

Según los antecedentes conocidos, recibió su titulo en la Universidad de Chile en 1892, gracias al decreto que abrió a la mujeres las puertas de las aulas universitarias. Matild Throup tomó en sus manos diversas causas criminales, pasando por encima de los numerosos prejuicios propios de la época. Visitando a algunos de sus defendidos en un recinto carcelario, contrajo una fatal enfermedad que terminó con su vida en octubre de 1922.

La Semana del Abogado será inaugurada a las 19 horas en el local del club que agrupa a estos profesionales, en la calle Huérfanos 1147.

CORVI

Ministerio de la Vivienda y Urbanismo
CORPORACION DE LA VIVIENDA

PROPUESTAS PUBLICAS A SUMA ALZADA

Población "Díaz Barroso", de Carahue- Población "Santa Ana", de Lautaro- Población "Arcadio Vicente", de Cunco- Población "Cautín", de Temuco- Población "Ancahual 4", de Villarrica, Provincia de Cautín

CARACTERISTICAS:

POBLACION "DIAZ BARROSO", DE CARAHUE:
Construcción de 58 viviendas I-40, y Obras Complementarias

POBLACION "SANTA ANA", DE LAUTARO
Construcción de 40 viviendas I-40, y Obras Complementarias

POBLACION "ARCADIO VICENTE", DE CUNCO:
Construcción de 26 viviendas I-40, y Obras Complementarias

POBLACION "CAUTIN", DE TEMUCO:
Construcción de 112 viviendas I-40, y Obras Complementarias

POBLACION "ANCAHUAL 4", DE VILLARRICA:
Construcción de 24 viviendas I-40, y Obras Complementarias

NOTA: El Contratista podrá presentar una alternativa de la vivienda I-40.

CONTRATISTAS: Primera a Cuarta Categoria del Registro de Contratistas para Construcción de Viviendas, con excepción de la Población "CAUTIN" de Temuco, que sólo será para Contratistas de Primera a Tercera Categoria del mencionado Registro.-

ANTECEDENTES: Se entregarán desde el 2 y hasta el 9 de Diciembre de 1974, en la Oficina Venta de Antecedentes, Arturo Prat N° 48, 4° Piso, de Santiago, y en la Delegación Regional CORVI, de Temuco.

APERTURA DE PROPUESTAS: El dia 16 de Diciembre de 1974, a las 16.30 horas, en la I. Municipalidad de Temuco.-

EL VICEPRESIDENTE EJECUTIVO

SESQUICENTENARIO DE AYACUCHO RECORDARA CASA DEL ESTUDIANTE

EL 150 Aniversario de la Batalla de Ayacucho será conmemorado esta tarde, en un acto que se efectuará a las 18.30 horas en la Casa del Estudiante Americano situada en Huérfanos 1891. Además, de la conmemoración de la Batalla de Ayacucho, se rendirá un homenaje al Libertador Simón Bolívar y se recordará el sesquicentenario de la convocatoria del Congreso de Panamá.

PROGRAMA

El programa estará a cargo del Departamento artístico de la Universidad de Chile, aportarán además, su concurso, el Conjunto Lírico que dirige Mina Santelices, con la actuación de la Soprano Alicia Sandoval y el tenor Alfonso Salinas. Se presentará el Coro del Saint Rose School, y una Banda del Ejército amenizará el acto que se iniciará con la Canción Nacional y el Himno de las Américas.

A nombre del Consejo Superior de la CEAM hablará su Consejero y ex Embajador en Venezuela, Juan Casanova Vicuña. A nombre de los estudiantes secundarios lo hará el alumno del Liceo Nº 7, Miguel Angel Díaz, y por los primarios, el alumno de la Escuela Rafael Sanhueza, de la Sociedad de Instrucción Primaria, Oscar Enrique Cortés.

Concurrirán al acto representantes del Gobierno, y del Cuerpo Diplomático. Varios establecimientos de enseñanza media y básica han designado comisiones de alumnos para que estén presentes en esta ceremonia cívica.

CURSO DE CAPACITACION EN LA UTE

En la Universidad Técnica del Estado se está desarrollando un curso de capacitación para el personal de ese establecimiento de educación superior. El curso de capacitación tiene el propósito de ampliar los conocimientos para el mejor desarrollo de las diversas actividades de esa Universidad.

En 1975 habrá Juegos Deportivos Universitarios:

DISPONIBILIDADES ACADEMICAS PARA EL DESARROLLO NACIONAL

Acuerdos del Consejo de Rectores de las Universidades Chilenas.

La celebración, en 1975-76, de los Juegos Deportivos Universitarios Nacionales aprobó el Consejo de Rectores de Universidades Chilenas en su última reunión.

El proyecto aprobado fue redactado por una comisión ad hoc, el que incluye diversas actividades deportivas interuniversitarias, como competencias zonales y regionales. Esta comisión está integrada por Hernán Figueroa, Armando Díaz y Washington Urrutia y fue confirmada y ampliada con representantes de las ocho universidades del país.

SECTOR PRODUCTIVO

El Consejo de Rectores conoció también el texto del convenio que la entidad firmará con la Confederación de la Producción y el Comercio tendiente a un mejor aprovechamiento de las disponibilidades académicas en pro del desarrollo nacional, utilizando en forma más intensiva los recursos que el sector productivo nacional le puede ofrecer. Estos recursos se refieren a instalaciones, experiencias profesionales, disponibilidades de recursos financieros para programas de investigación, perfeccionamiento y otros.

El convenio se firmará próximamente y será avalado por la Oficina Nacional de Planificación, Odeplán que también lo suscribirá.

DESARROLLO CIENTIFICO

Por último, el Consejo de Rectores conoció el documento preparado por la Conicyt sobre "Plan Nacional de Desarrollo Científico y Tecnológico 1975-80", y al respecto acordó, primero pedir a las autoridades respectivas prórroga del plazo para dar a conocer sus observaciones y sugerencias al referido documento y, segundo, convocar para el lunes próximo a su Comisión de Ciencia y Tecnología para que elabore el informe respectivo. La Comisión de Ciencia y Tecnología del Consejo de Rectores está integrada por los Directores de las Oficinas de Planificación y Desarrollo Científico y Tecnológico de las ocho universidades del país y la preside el Dr. Jaime Lavados Montes.

PRIMER CAMPAMENTO ANDINO JUVENIL SE INICIA MAÑANA

El Primer Campamento Andino Juvenil será inaugurado mañana en el estero Las Monjas, sector El Manzano, en el Cajón del Maipo. Participarán los Clubes de Andinismo que se han formado en los establecimientos educacionales en el presente año.

El Campamento Andino Juvenil fue organizado por el Departamento de Educación Extra-escolar del Ministerio de Educación, la Escuela Nacional de Montaña y la Federación de Andinismo de Chile.

Los jóvenes andinistas saldrán de Santiago a las 7.30 horas de mañana y regresarán el domingo a las 17.30 horas.

ADHESION Y HOMENAJE A LA JUNTA DE GOBIERNO RINDIO "CIEN AGUILAS"

En el cuartel antiguo de la Escuela Militar, que en la actualidad ocupa la Escuela de Suboficiales, en la calle Blanco, se efectuó recientemente la ceremonia de celebración del tercer aniversario de "Las Cien Aguilas", centro que agrupa a los ex cadetes de la Escuela Militar.

La incorporación de 35 "Aguiluchos" dio margen a un emotivo acto. La ceremonia se inició a las 10.45 con delegaciones de socios de distintos puntos del país.

Los ex cadetes ingresaron al patio de Honor en perfecta formación y a los sones de la marcha Radezky, donde fueron recibidos por una compañía de la Escuela de Suboficiales con su correspondiente banda de guerra.

Los visitantes entraron divididos en cuatro secciones, la primera formada por los oficiales de reserva con sus uniformes; la segunda, por los cadetes del Viejo Alcázar; la tercera, por los cadetes del nuevo Alcázar y la cuarta por los "aguiluchos".

Al son del Himno Nacional se izaron los pabellones patrio y de "Cien Aguilas".

Los ex cadetes saludaron a las autoridades y el subdirector de la Escuela de Suboficiales revistó las unidades como también a los componentes del centro "Cien Aguilas".

El ex cadete Carlos Contreras Meyer, hizo uso de la palabra, haciendo gratos recuerdos del viejo establecimiento que formó generaciones de brillantes oficiales de nuestro Ejército.

En seguida se rindió, al toque de silencio, un emocionado homenaje a todos los compañeros que partieron a engrosar las filas de los que no volverán. A continuación el segundo comandante del Centro, Gregorio Amunátegui Weber y el Brigadier Secretario, Manuel Antonio Gandarillas Lagos tomaron la "promesa de servicio" a los "aguiluchos".

HOMENAJE A LA JUNTA DE GOBIERNO

Durante la asamblea que se efectuó momentos después, el cadete Juan Guillermo Fernández, presentó un voto de adhesión al Jefe Supremo de la Nación, General Augusto Pinochet y de homenaje a la Honorable Junta de Gobierno.

Este voto fue aprobado por aclamación en medio de estruendosos aplausos.

"Cien Aguilas" se trasladó más tarde a la nueva Escuela Militar de Las Condes, donde se ofreció un Rancho de Cuartel. En la mesa de Honor tomaron colocación el Coronel (R) Osvaldo Arratia, Comandante de "Cien Aguilas", el Almirante Pedro Jorquera Presidente del Caleuche y el Presidente del Centro de ex cadetes de la Escuela de Aviación Patricio Felice.

Usaron de la palabra el Teniente Coronel Delfín Carvallo, el antiguo Profesor don Carlos Rubio, el Mayor Enrique Beddy Araneda a nombre del Director de la Escuela Militar y el Comandante de "Cien Aguilas" Osvaldo Arratia de la Jara.

Se leyó una conceptuosa excusa del Ministro del Interior General Benavides, en la cual hizo votos por el engrandecimiento de "Cien Aguilas", en cuyo seno se siguen cultivando las virtudes cívicas y militares que la Escuela Militar inculcó en sus ex cadetes.

HABRA EN RENCA UNA ESCUELA DE VERANO

Desde ayer están abiertas las inscripciones para los interesados en seguir clases de la Escuela de Verano que organiza el Departamento de Extensión y Acción Social de la Universidad de Chile en la comuna de Renca.

Los cursos que comenzarán el 16 de Diciembre y se prolongarán hasta el 24 de enero del año próximo, versarán sobre electricidad, primeros auxilios, gasfitería, estampado en género, folklore, corte y confección y carpintería. Los organizadores del evento señalaron que las inscripciones se reciben en el local de la escuela 64 ubicada en Domingo Santa María 4383.

La mencionada Escuela de Verano tiene el objetivo de capacitar en conocimientos básicos y laborales a pobladores de comunas populares. Entre los requisitos figuran tener más de 14 años, saber leer y escribir, además de dominar las cuatro operaciones.

TRABAJOS ARTESANALES EN MUESTRA DEL DUOC

Una exposición artesanal se está presentando al público en la sede del DUOC, en su sede de Alameda 251.

En la exposición —inaugurada el lunes con asistencia de representantes de todas las sedes del DUOC— hay trabajos de cuero, género, objetos navideños, cerámicas, papel, juguetes, raffia, cobre, repujado en cobre, ikebana, madera, etc.

La muestra puede visitarse desde las 10 a las 13 hrs. y desde las 15 a las 20 hrs.

PROPUESTA PUBLICA PARA LA IMPORTACION DE TRIGO DE ORIGEN NORTEAMERICANO

(P.L. 480)

La Empresa de Comercio Agrícola, solicita Propuesta Pública para la importación de hasta 50.000 Tons. Mets. de Trigo "HARD WINTER Nº 2" o mejor de origen norteamericano y sujeta a las condiciones del P.L. 480.

La apertura de la Propuesta se efectuará el 12 de Diciembre de 1974 a las 15 horas.

La Empresa, solicita además, Propuesta de Flete para el transporte de dicha mercadería.

La apertura de esta última Propuesta, se efectuará el 12 de Diciembre de 1974, a las 16 horas.

Las Bases y Antecedentes para ambas propuestas, pueden retirarse en la oficina de Partes, Alameda Nº 1170, 6º Piso.

VICEPRESIDENTE EJECUTIVO

FESTEJOS DE SECRETARIAS DEL SNS.

El Servicio Nacional de Salud también rindió homenaje a las secretarias en el "Día" dedicado a ellas en un coctel en que el Director General, doctor Darwin Arriagada, y el Jefe del Departamento Administrativo, Fernando Montaldo, destacaron el anónimo pero importante papel de dichas funcionarias. Como la fecha coincidió con el 7º Aniversario de la Asociación de Secretarias del Servicio Nacional de Salud, en otro acto fue inaugurada la sede de esa institución y luego se realizó un almuerzo de camaradería en el Hotel Tupahue.

LA NUEVA PICK UP 404 DE PEUGEOT

NOBLEZA A TODA PRUEBA

Toda la nobleza de Peugeot se expresa en la nueva Pick-Up 404.
Sus esbeltas lineas han hecho de ella una camioneta única en los mercados internacionales.
Por su capacidad, que le permite una carga útil de 850 Kgs. reales.
Por su economía, que comienza en su precio y aún mucho antes:
en sus características que hacen de ella un modelo de eficiencia.
Plenamente cargada, la nueva Pick-Up 404 da sobre 8 Kms. por litro.
Por su agilidad y fortaleza, demostrada en toda clase de caminos,
bajo las más dispares condiciones climáticas.
La Pick-Up 404 de Peugeot, pensada para enfrentar con éxito las múltiples tareas diarias, significa confianza.
Y cuenta con servicio técnico en todo Chile.

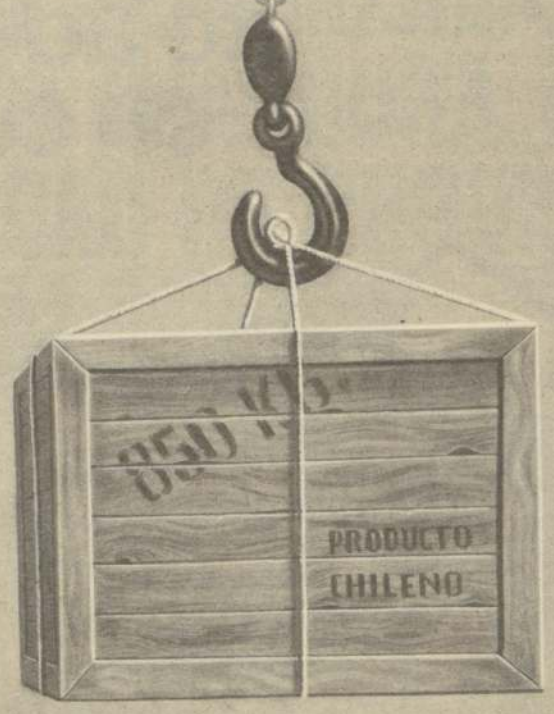

LA NUEVA PICK UP 404 DE PEUGEOT

UN NUEVO CAMINO A RECORRER

INDUSTRIA CHILENA.

ICCC Consultores de Comunicación Creativa

CUATRO VECES HAN OPERADO A NIÑA QUEMADA DE PIRQUE

Pasará la Navidad con su familia a orillas del Río Clarillo.

¿Se acuerdan de Rosa Elena Morales, la niña quemada de Pirque? Ella quedó con su rostro desfigurado al caer de bruces sobre un brasero, cuando tenía once meses de edad. Ahora tiene doce años. La señora Lucía Hiriart de Pinochet se interesó por su caso y fue atendida en el Hospital Exequiel González Cortez.

Ayer conversamos con el Dr. René Artigas Nambrard, cirujano plástico del Pabellón Quemados, que tomó el caso en sus manos.

Nos explicó que Rosa Elena ya ha sido sometida a cuatro de las catorce operaciones de injerto de piel que necesita: tres a los párpados superior e inferior del ojo izquierdo, que estaba en mayor peligro de deterioro, y una al labio superior de la boca. Permaneció tres meses hospitalizada y ha quedado bastante mejor. Sin embargo, fué dada de alta, por dos razones.

1) Estaba presentando síntomas de "hospitalitis" especie de neurosis que se produce por estar tanto tiempo hospitalizada, y quería ver a sus padres, a sus hermanos, etc. Lo mejor fué enviarla a su casa, para que allí pase la Navidad y el verano. En Marzo será hospitalizada nuevamente, para continuar el largo tratamiento, que es de tres años.

2) Las camas del Pabellón de Quemados se necesitan para muchos otros enfermitos que llegan cada día. La convalescencia de cada operación puede pasarla Rosa Elena en su casa, y de este modo el tratamiento le será menos traumatizante, pues en su hogar llevará una vida normal.

Como se recuerda, la Oficina de Asistencia Social de Cema Chile de Pirque, que está a cargo de la señora Pilar Bonilla de Lizárraga, entregó una mediagua nueva a los padres de Rosa Elena, y ahora viven en forma mucho más digna, al lado del río Clarillo, donde la paciente debe estar en estos días pasando su convalescencia en familia.

Rosa Elena Morales, cuando fue hospitalizada en agosto para ser sometida a un tratamiento de catorce operaciones de cirugía plástica. La acompañan las señoras Pilar Bonilla de Lizárraga y Silvia Pemjean de Contador, de Cema Chile, que la atienden en nombre de la Primera Dama.

MUJERES EMPRESARIAS DE BUSES ASPIRAN A TENER SU PREVISIÓN

Así lo plantearon al Ministro de Transportes, General Enrique Garín Cea.

Dirigentas del Departamento Femenino del Sindicato de Dueños de Autobuses de Santiago, encabezadas por su Presidenta, María Ugarte Quintanilla, se entrevistaron con el Ministro de Transportes, General Enrique Garín Cea, con quien conversaron largamente sobre los problemas que afectan a las mujeres empresarias de la locomoción colectiva.

El más agudo es el de la falta de previsión. La mujer dueña de micro no tiene jubilación para su vejez, y una de sus aspiraciones es contar con alguna seguridad para su futuro. El Ministro quedó de estudiar esta situación, para incorporar a las mujeres empresarias a alguna caja previsional, donde deberán hacer imposiciones.

También las afectan los problemas económicos de su actividad que son agudos por la carestía de la bencina, repuestos, reparaciones, sueldos y previsión de los choferes y el costo de las máquinas mismas. Un microbús es un enorme capital expuesto a numerosos riesgos, y cuando se desgasta o queda inservible por un accidente, la situación que se crea a la mujer empresaria es desesperante.

María Ugarte expuso al Ministro un vasto programa de acción social y cultural para su gremio, que sube de 300 mujeres dueñas de autobuses, y el Secretario de Estado quedó de hacerlos estudiar por los organismos técnicos a fin de darles la solución más adecuada.

La entrevista fue muy cordial, las mujeres empresarias ofrecieron todo su apoyo a las autoridades para cooperar en el mejoramiento de la locomoción colectiva, y, según nos dijo María Ugarte, se retiraron muy agradecidas de la acogida que encontraron en el Ministro Garín Cea.

TRABAJANDO CELEBRARON DIA POSTAL

***EL DIA** Postal Telegráfico, instituido por ley para ser celebrado con actividades ajenas a su labor habitual por el personal del servicio fue este año conmemorado con un regalo hecho al país por los funcionarios: su día libre trabajaron con más entusiasmo y dedicación que de costumbre.*

Este gesto de apoyo al programa de reconstrucción nacional mereció las felicitaciones del Director Nacional del Servicio de Correos y Telégrafos, General Galvarino Mandujano López, quien, en una nota circular enviada a todo el personal, destacó, además, la importante misión que cumplen dentro de la comunidad. Agregó que la tarea de restauración nacional será más rápida y efectiva cuando se cuenta con el apoyo decidido de los trabajadores, como es el caso de los funcionarios de ese servicio. La foto corresponde al personal de la Sección Impresos del Correo Central en plena labor de recepción y distribución de impresos y valijas extranjeras.

NORMAS PARA REAJUSTES EN CAJAS DE AHORROS Y PRESTAMOS

La Caja Central de Ahorros y Préstamos entregó un informe sobre las normas de reajustes que deben aplicarse al 31 de Diciembre así como las facilidades que se darán para el pago de los dividendos de las deudas hipotecarias.

Dice el documento que de acuerdo con las normas legales vigentes, el 31 de Diciembre próximo procede reajustar las inversiones en V.H. R., las Cuentas de Ahorro y las deudas hipotecarias, en el índice de precios al consumidor (IPC) y que asciende al 351% para el año 1974.

Las inversiones en V.H. R. y las cuentas de ahorro que, como se ha dicho, se reajustarán por el Indice anterior, gozarán de nuevos beneficios:

a) En cuanto a las inversiones en VHR cuyo saldo se verá incrementado desde el 1º de Enero con el reajuste mencionado, a partir de esa fecha, los reajustes que se devenguen durante el año 1975, se pagarán al inversionista conjuntamente con el giro, en contra posición a la norma anterior en virtud de la cual, el resjuste se pagaba al 31 de Diciembre de cada año.

b) Los intereses que devenguen los "VHR en Cuenta Especial". Están exentos de impuestos.

c) Los saldos de las Cuentas de Ahorro Libre y sus reajustes podrán ser traspasados a solicitud del despositante "VHR en Cuenta Especial" considerándose como permanencia en esta cuenta la que tenía en la Cuenta de Ahorro Libre. Estas solicitudes deberán formularlas los interesados desde esta fecha hasta el 28 de Febrero próximo, y

d) Los reajustes devengados correspondientes a inversiones en VHR cuyo capital ha sido girado en el curso del presente año y que procede abonar al inversionista a partir del 2 de Enero próximo, podrán invertirse en "VHR" en Cuenta Especial", considerándose cumplida la permanencia de 180 días para todos los efectos legales y reglamentarios.

Las deudas hipotecarias se reajustarán, como se ha dicho, al 31 de Diciembre próximo en el Indice de Precios al Consumidor. Pero para dar facilidades a los deudores frente al aumento de los dividendos que resulte de aplicar el reajuste indicado con fecha 1º del presente, las cuotas de servicio mensual o dividendo se han aumentado en 100% con excepción de las deudas cuyo servicio se ha iniciado a partir de Marzo de 1974 que tiene la siguiente escala de aumento.

Deudas cuyo servicio se ha iniciado en Marzo de 1974 76%.
Deudas cuyo servicio se ha iniciado en Abril de 1974 62%
Deudas cuyo servicio se ha iniciado en Mayo de 1974 49%
Deudas cuyo servicio se ha iniciado en Junio de 1974 36%
Deudas cuyo servicio se ha iniciado en Julio de 1974 23%.
Deudas cuyo servicio se ha iniciado en Agosto de 1974 10%

Las deudas cuyo servicio se ha iniciado a partir de Septiembre de 1974 no tendrán aumentos en el presente mes.

Posteriormente el servicio mensual o dividendo será aumentado en forma fraccionada de manera que conjuntamente con otorgar a los deudores las mayores facilidades posibles permita al SINAP percibir el total de los dividendos que correspondan a las deudas reajustadas al 31 de Diciembre de 1974.

PEREGRINAJE DE FUERZAS ARMADAS A MAIPU

CON motivo de celebrarse hoy el Día de la Espiritualidad de las Instituciones Castrenses, dentro del programa del Año Santo, las Fuerzas Armadas harán una peregrinación al Templo Votivo de Maipú.

Está anunciada la concurrencia del Jefe del Estado y Comandante en Jefe del Ejército, General Augusto Pinochet Ugarte, y los integrantes de la Junta de Gobierno.

Por disposición de la Comandancia de la Guarnición de Santiago, al acto asistirá el máximo de personal de las Fuerzas Armadas, tanto civiles como uniformados, de las Guarniciones de Santiago, San Bernardo y Puente Alto.

La marcha se efectuará en dos columnas: una formada por efectivos del Ejército y la Armada y la otra de la Fuerza Aérea y de Carabineros. La primera se concentrará en el Estadio Insa y la segunda en el local de la Fisa.

Integrarán la marcha, además, un cadete y un aspirante de las Escuelas Militar, Naval, de Aviación y de Carabineros y un Dragoneante o alumno de las respectivas Escuelas de Suboficiales.

EN CIRCULACION INFORME SOBRE CHILE 1974-75

Acaba de ser editado por la División Investigación de Mercado de la Compañía de Publicidad y Marketing C. C. C. Ltda., Consultores de Comunicación Creativa, el informe sobre Chile 1974/75, el cual fue concebido como una importante herramienta de información para las Empresas, Embajadas acreditadas en Chile, Servicios de la Administración Pública, Intendencias, Universidades y Organismos Internacionales.

Este informe contiene información al día a Diciembre de 1974 sobre demografía, recursos humanos y ocupacionales, cuentas nacionales, antecedentes de producción, información económica y de comercio exterior, estatuto de la inversión extranjera, mercado de capitales, política tributaria, antecedentes de transporte, nueva regionalización del país, educación, turismo y los medios de comunicación masiva.

La División de Investigación de Mercado de C.C.C. Ltda. informó que es su propósito actualizar anualmente este importante trabajo de consulta permanente, utilizando para ello las fuentes de información oficiales en todos sus aspectos.

MODERNA SEÑALIZACION DE TRANSITO INAUGURA HOY LA MUNICIPALIDAD DE PROVIDENCIA

OFICIALMENTE SE PONE HOY AL SERVICIO DEL PUBLICO LA NUEVA SEÑALIZACION DE TRANSITO INSTALADA A LO LARGO DE LAS AVENIDAS POCURO ALFEREZ REAL RANCAGUA

Nueva obra de progreso al servicio de la Comuna de Providencia y de la ciudad de Santiago.

Obra realizada por ESSO CHILE

Son postes que han sido diseñados de acuerdo a los más modernos conceptos y técnicas en la materia

Esso
M. R.
es servicio..!

SU NAVIDAD ESTA

ENTRE AV. MA

UN GRAN CENTRO COMERCIAL PARA UD. – COM

TODO LO QUE NECES

CALZADOS
Aldo's
CALZADO FINO PARA DAMAS
Vicuña Mackenna 1313
Fono 561045

CALZADOS
Vittorino
Vicuña Mackenna
1484-1691

Carteras Finas para damas
ROBERTO
Vicuña Mackenna
1202

Exclusividad para sus pies
Jaceli
CALZADO PARA DAMAS
Vicuña Mackenna
1201-1463

MU
LIN
EAS
DISTRIB
MUEB
MACKE
Vicu

Creaciones
Canadienne
ELEGANCIA
DISTINCION
EN ROPA SPORT
Vicuña Mackenna
1395

Calzados
GINO
es punto aparte
Vicuña Mackenna 1454-1458
Fono 55008

"Vicuña"
ZAPATILLAS DE DESCANSO
PRECIOS DE FABRICA
Vicuña Mackenna
1219

MOCASIN ARGENTINO
"SHALAKO"
SEÑORAS
CABALLEROS
Y NIÑOS
Vicuña Mackenna 1589
Fono 567539

Golany
TELAS Y CONFECCIONES
FINAS PARA DAMAS
Vicuña Mackenna 1363
Fono 55403

CALZADO FINO PARA DAMAS
DOLLY
Vicuña Mackenna 1317
Fono 52133

M·R·
CALZADO
ALEU
CALZADO PARA NIÑOS
Vicuña Mackenna 1436

EL PA
QUE R
SU FIG
SANTA

CALZADO FINO
Para toda la Familia
FOLIES
Vicuña Mackenna 1351
Fono 566104

CALZADOS
Joya
CARTERAS
BILLETERAS
CHEQUERAS
CINTURONES
EJECUTIVOS
NECESAIRE
Vicuña Mackenna
1347

Eslie
CALZADOS FINO PARA DAMAS
ISIDRO MONTOYA
Vicuña Mackenna
1447

CALZADOS
CORONA
REAL
VARONES, DAMAS, NIÑOS
Vicuña Mackenna
1451

CALZADOS
MENNO
SIEMPRE NOVEDADES EN CALZADOS PARA DAMAS Y CABALLEROS
Vicuña Mackenna 1547
Fono 54742

LOS ZUECOS
Los primeros en fabricar zuecos y plataformas
y. . .AHORA. . .
EN PIEL DE DURAZNO
Vicuña Mackenna
1462

camisas UNIC
para "ella y para él"
LINEA EXCLUSIVA ARTESANAL
en venta UNICamente
y a precio de fábrica
Vicuña Mackenna
1480

Grandes Almacenes
NELBEC
CAMISAS - CASACAS
BLUE JEANS PIEL DE DURAZNO
MODELOS EXCLUSIVOS
Vicuña Mackenna 1472
Fono 55024

VUELVE
PARA ELL
Y PARA E
SUS CAM
Vicuña Ma

El profesor Julián San Vicente muestra orgulloso algunos de los trabajos confeccionados por sus pupilos de los cursos medios del Instituto Alonso de Ercilla.

En Exposición de Artes Plásticas:

UN SIETE SE SACARON EL PROFESOR Y LOS ALUMNOS DEL ALONSO DE ERCILLA

COMO parte de sus actividades académicas los alumnos de los cursos medios del Instituto Alonso de Ercilla, montaron una exposición de los trabajos realizados durante el año en el ramo de Artes Plásticas.

Los muchachos, guiados por el profesor y pintor Julián San Vicente, han revelado excelentes condiciones en una diversa gama de técnicas plásticas.

Pinturas en témpera, óleos, trabajos artesanales, maquetas, posters, entre otros, sorprenden al público visitante por la calidad, colorido y perfección que encierra cada obra.

En todos ellos se evidencia la depuración de las aptitudes de los alumnos, lograda por el exhaustivo trabajo del maestro San Vicente quien en sus exhibiciones personales ha conquistado elogiosos comentarios de la crítica.

La muestra estará abierta hasta mediados del presente mes y su éxito ha entusiasmado de tal manera a profesores y alumnos que aseguran que para el próximo año los trabajos serán doblemente superiores.

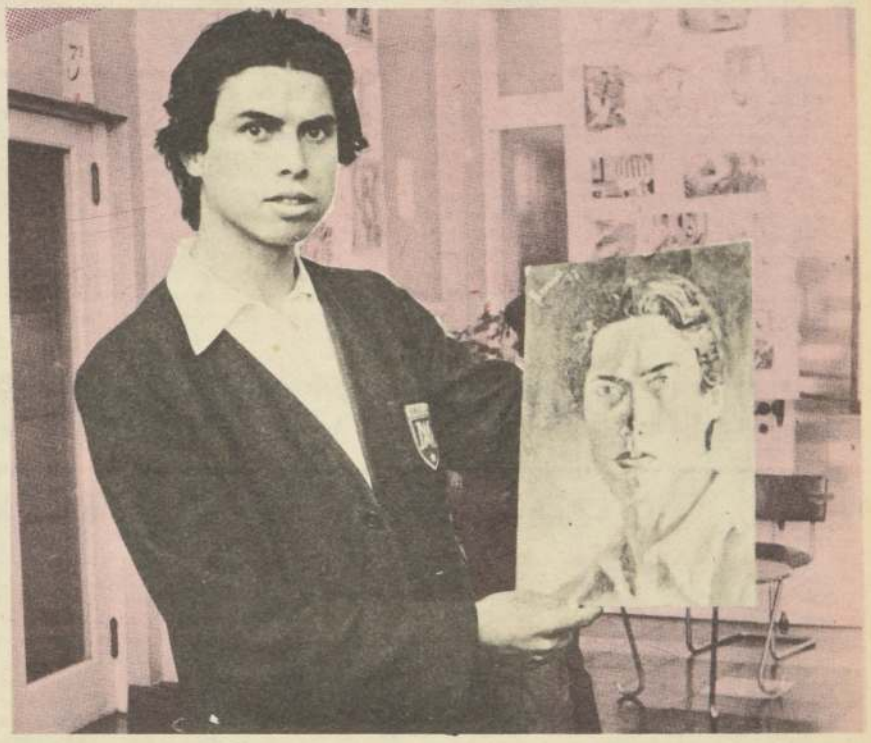

"Autorretrato" por su autor, Víctor Alegría, alumno del tercer año medio del Instituto Alonso de Ercilla.

ENERO Y FEBRERO: "VACACIONES" PARA TODOS LOS CENTROS DE MADRES

CEMA—CHILE, organismo que regula y asesora las actividades de los centros de madres de todo el país, entregó el siguiente comunicado en relación al cese de sesiones del presente año.

Textualmente señala que "a solicitud de los centros de madres de la provincia de Santiago, CEMA—CHILE pone en conocimiento de sus asociadas que durante los meses de enero y febrero regirá el período de vacaciones, dando por finalizadas todas las actividades con las exposiciones presentadas en las diferentes comunas durante el mes de diciembre de 1974."

Los servicios que el organismo femenino otorga a las socias de los centros como tiendas, Taller Laboral, Bazar, Asistencia Social y Jurídica, entre otras, continuarán funcionando en forma normal durante los meses señalados.

A contar del primero de marzo del próximo año, todos los centros deberán acercarse a las respectivas oficinas de CEMA—CHILE a renovar el permiso para reunirse durante el año 1975.

A beneficio del Comité Comunal de Navidad:

FESTIVAL DE "HOMBRES PAJAROS" EN LA REINA

Un Festival de "Hombres Pájaros" prepara para este próximo fin de semana el Comité Navidad de La Reina conjuntamente con la Municipalidad y el Club Aéreo de Deslizadores Juan Salvador Gaviota.

El evento ha sido organizado con el objeto de reunir fondos para la pascua de los 5000 niños de hogares de escasos recursos que viven en la comuna de Ñuñoa, los que recibirán presentes navideños de parte del Comité Comunal.

El espectáculo se realizará en el sector Reina Alta los días sábado y domingo, desde las 3 de la tarde en adelante y participarán en él 24 hombres pájaros, quienes vuelan en cometas grandes, sin motor, sólo con el impulso del viento.

Maquetas, otros de los trabajos realizados por los alumnos de los cursos medios del Instituto Alonso de Ercilla.

"LAS MARIPOSAS DE VILLA CAÑADA NORTE"

El Centro de Madres "Las mariposas de la Villa Cañada Norte", sector 53 de Las Barrancas, celebró recientemente su segundo aniversario, fiesta que incluyó hasta una candidatura a reina. La soberana, Cecilia I, fue coronada durante un cóctel en el que también se entregaron diplomas a las socias que más se destacaron por su trabajo durante el año. En el grabado, Carmen Hernández, presidenta del Centro, recibe de manos de Estrella Bley, secretaria del mismo y Delegada de los Centros de Madres del sector 53, un diploma de honor.

LECHE PARA LOS NIÑOS

En el Consultorio Apoquindo del Servicio Nacional de Salud se entregó leche donada por la Cruz Roja Internacional a nuestro país, a los niños de Chile. EN EL GRABADO, los Delegados de la Cruz Roja Nacional, Leonard Isler y Albert Riedlin, participan personalmente en la entrega del producto, acompañados del Presidente de la Cruz Roja General (R) Germán Otto y personal del Consultorio.

JEFE DEL ESTADO CON CENTROS DE MADRES

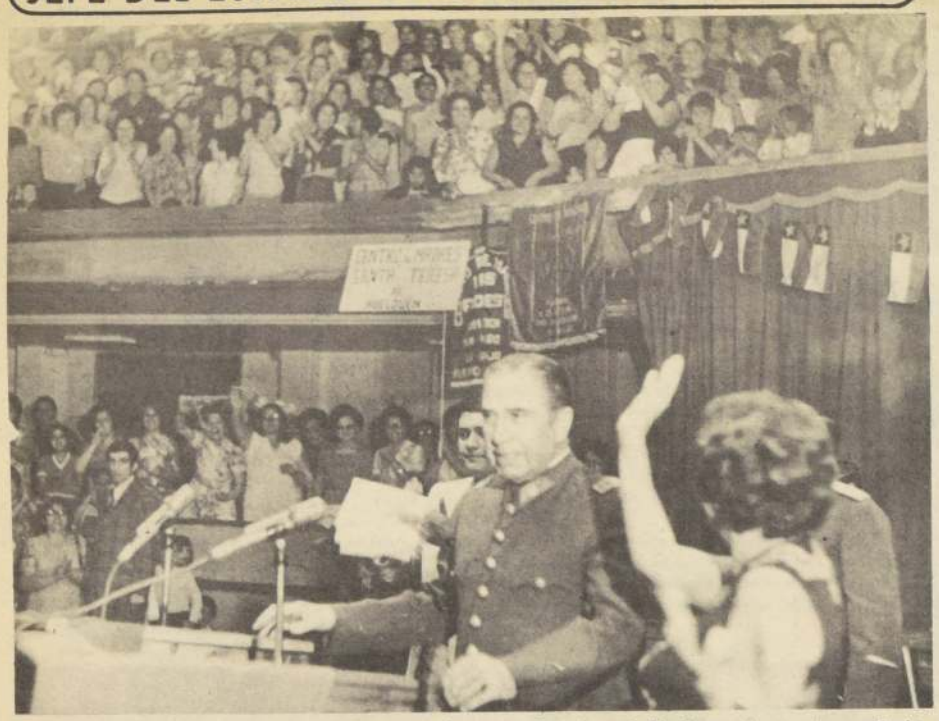

Miles de mujeres, socias de los centros de madres de todos los sectores de la capital, repletaron en la tarde de ayer las localidades del Teatro Caupolicán y las calles adyacentes del local para escuchar el saludo del Jefe Supremo de la Nación, General Augusto Pinochet, con motivo de la celebración de la semana-aniversario de CEMA—Chile. El Primer Mandatario llegó acompañado de su esposa la Primera Dama de la Nación, Lucía Hiriart de Pinochet, recibiendo una fervorosa bienvenida de parte de las mujeres que de pie agitaron pañuelos blancos y plumeros de colores. En su intervención el Jefe del Estado señaló el agrado que le producía encontrarse por vez primera con las mujeres de Santiago, quienes dieron una decidida batalla contra el marxismo durante el pasado régimen. "Les pido paciencia y comprensión, les dijo, porque este país debe salir adelante y para eso necesita del esfuerzo de todos". Se refirió también al año de sacrificio que enfrenta el país indicando que "en 1975 aflojaremos el cinturón, pero no más de dos ojales". Finalmente reiteró que el esfuerzo que "hacemos en estos momentos no tiene más objetivo que dar una patria libre y con esperanzas a nuestros hijos".

DELEGACION CHILENA A OIT REGRESA EL SABADO

El Ministro del Trabajo, General de Brigada Aérea, Nicanor Díaz Estrada, en la reunión semanal con los periodistas del sector laboral informó que mañana sábado llegaban los integrantes de la Comisión Tripartita de Chile que participó en la Décima Conferencia Regional de la OIT.

A las doce horas, en un avión de LAN, llegarán a Pudahuel, el Jefe de Gabinete del Ministerio del Trabajo, Comandante de Grupo Ramón Vega Hidalgo; Alvaro Pizarro, Director del Trabajo, quienes representaron al Gobierno. Arsenio Alcalde, Hugo León Puelma, Raul García, representante de los empleadores. Guillermo Medina, Raul Ortega y Erwin Kleim, representante de los trabajadores.

El Secretario de Estado, al referirse a los miembros de esta delegación chilena, manifestó que habían defendido a nuestro país con valor y decisión ante las absurdas maniobras de un sector minoritario de los trabajadores de Cuba, México, Panamá y algunos otros que presentaron votos en contra de Chile, por supuestas violaciones contra los Derechos Humanos.

Agregó que lo curioso que la votación de estas acusaciones lo hicieron en un sitio extraño a la OIT y no en el seno de esta organización internacional.

El Ministro del Trabajo manifestó que él como todo el país se había informado por los despachos cablegráficos de las Agencias Noticiosas que estos acusadores contra Chile tuvieron que retirar estas mociones para aplicar sanciones contra nuestro país. Agregó que la delegación chilena presentó sus mociones en el sentido de que fueran expulsados de la OIT todos aquellos países que no aceptaban comisiones investigadoras, como el caso de Cuba y la URSS.

Respondiendo a la inquietud de los periodistas sobre los despidos de 120 trabajadores y personal de Canal 9, el Ministro aclaró que esta materia no era incumbencia del Ministerio a su cargo, puesto que las universidades tiene su propia autonomía. En todo caso, señaló que él había conversado sobre esta materia con el Rector de la Universidad de Chile, y que él le había informado que se retiraría de la Contraloría General de la República el Decreto de disminución de personal del Canal 9.

CAYERON DETENIDOS OTROS DOS DIRIGENTES DEL MIR

SANTIAGO, 5 (ORBE).— Dos dirigentes del Movimiento de Izquierda Revolucionaria (MIR) que eran buscados por los Servicios de Inteligencia de la Defensa Nacional fueron capturados en un enfrentamiento a bala ocurrido minutos después de las 16 horas en Avenida Kennedy esquina de la calle Alonso de Córdoba.

Los extremistas fueron identificados como José Bordaz alias "El Cono Molina", sindicado como el quinto hombre en la línea de sucesión del clandestino movimiento, y María Isabel Eyzaguirre Andreoli, alias "La Negra Verónica".

MODIFICADO EL TOQUE DE QUEDA

A dos horas y media quedó reducido el toque de queda en la provincia de Santiago, para las noches del viernes al sábado y de sábado a domingo. Así lo dispone el bando N°62 de la Jefatura de Zona en Estado de Sitio.

El toque de queda regirá en las noches señaladas desde las 2 de la madrugada hasta las 4,30 horas.

La disposición tiene por objeto facilitar a los peregrinos que concurran al santuario Lo Vásquez, su traslado al citado lugar.

El bando señala textualmente:

"El día 8 del presente se llevará a efecto la tradicional peregrinación al Santuario de Lo Vásquez.

Con el fin de facilitar a los peregrinos su traslado al citado lugar, se comunica a la ciudadanía que el horario del toque de queda para los días sábado (noche del 6 al 7) y domingo 8 de diciembre (noche del 7 al 8), regirá desde las 2 de la madrugada, hasta las 4,30 horas.

La Prefectura de Radiopatrullas y Carreteras dispondrá lo conveniente para el control y seguridad de los feligreses en las diferentes rutas y caminos de alternativas que conducen a dicho santuario, como asimismo dar las facilidades que el caso aconseje.

Firmado Sergio Arellano Stark, General de Brigada, Jefe de la Zona en Estado de Sitio de la provincia de Santiago".

Por última vez:

ACLARAN RAZONES SOBRE EXPULSION DE FUENTEALBA

Declaraciones del Ministerio del Interior.

Ante la publicación en "El Mercurio" de ayer, del presunto texto íntegro de las declaraciones formuladas recientemente a la Agencia France Press por el señor Renán Fuentealba Moena, a quien el Godierno expulsara del país en conformidad al Decreto Ley N° 81, el Ministerio del Interior estima oportuno por única vez puntualizar:

1.— El texto publicado no corresponde al enviado por France Press al exterior.

2.— Ha quedado acreditado que el periodista de France Press, señor Kaufman, y el señor Fuentealba, sostuvieron una reunión personal en la que un texto inicial fue modificado de común acuerdo. Este último texto, aceptado íntegramente por el señor Fuentealba, es el que el Gobierno ha tenido a la vista para proceder en la forma en que lo ha hecho y es el único válido para adoptar la medida públicamente conocida.

3.— Ha quedado igualmente en claro que el señor Fuentealba, que había rechazado la entrevista durante largo tiempo, se interesó espontáneamente por darle respuesta, precisamente en los momentos en que Chile afronta una agresión sin precedentes contra su Soberanía y su dignidad nacional, que bajo la inspiración del comunismo internacional ha logrado comprometer incluso a la Asamblea General de las Naciones Unidas.

4.— Tanto el hecho señalado en el punto anterior, como el contenido mismo de las declaraciones admitidas por el señor Fuentealba, son elementos suficientes para confirmar que éste, además de quebrantar en forma desafiante el receso político partidista, ha procedido con una incalificable falta de patriotismo, afectando gravemente el prestigio de Chile en el exterior, y los altos intereses de la Seguridad del Estado, en un momento particularmente delicado de la vida nacional.

El Gobierno, al poner punto final a este asunto, reafirma los principios de autoridad y de defensa del supremo bien de Chile por sobre todo otro interés subalterno o de grupo, y hace presente que en esta materia no cederá por motivo alguno.

Santiago, 5 de diciembre de 1974.

De un total de cien:

HOY ABANDONAN EL PAIS 15 PRIMEROS LIBERADOS

Alrededor de quince personas, los primeros detenidos que fueron autorizados a abandonar el país, de un total de cien, comenzarán a salir hoy a diferentes países de América Europa y países nórdicos, según se informó hoy en fuentes responsables.

Los informantes agregaron que todos saldrán con sus documentaciones en regla, incluso pasaportes, a objeto de que no tengan problemas para, si lo desean, trasladarse ya en el extranjero al país que lo estimen conveniente luego de ser repudiados por los organismos internacionales que están colaborando con el Gobierno para estos efectos.

Entre los liberados que mañana abandonarán el país, se encuentran Patricio E. Corbalán Carrera, hijo de la ex senadora socialista María Elena Carrera; Galo Gómez Oyarzún, ex Vicerrector de la Universidad de Concepción; Adrián Vásquez Cerda, ex Vicepresidente de INDAP implicado asimismo en la Escuela de Guerrillas de Guayacán, y el dirigente de la secta "Silo", Bruno W. Von Ehremberg Pincheira.

ECUADOR ENTREGARA PETROLEO A CHILE

La Corporación Estatal Petrolera Ecuatoriana, CEPE, suministrará el 25 por ciento de las necesidades de importación de petróleo crudo para satisfacer el consumo interno. El acuerdo fue suscrito ayer entre el Gerente General de ENADI, Eduardo Simián, y el jefe del CEPE, Coronel René Vargas.

El Convenio establece que la entidad ecuatoriana venderá a ENAP 7 millones 300 mil barriles durante 1975. Este volumen tiene un valor cercano a los 90 millones de dólares.

En el comunicado oficial se expresa que en el acuerdo alcanzado entre las dos empresas petroleras estatales, se reafirman los tradicionales lazos de amistad entre ambas naciones y que esto marca el fortalecimiento de relaciones comerciales directas, con beneficios reales para Ecuador y Chile. Los ejecutivos de ambas entidades destacaron la participación e instrucciones recibidas de los más altos personeros de sus respectivos Gobiernos, que han sido factor fundamental para dicho acuerdo.

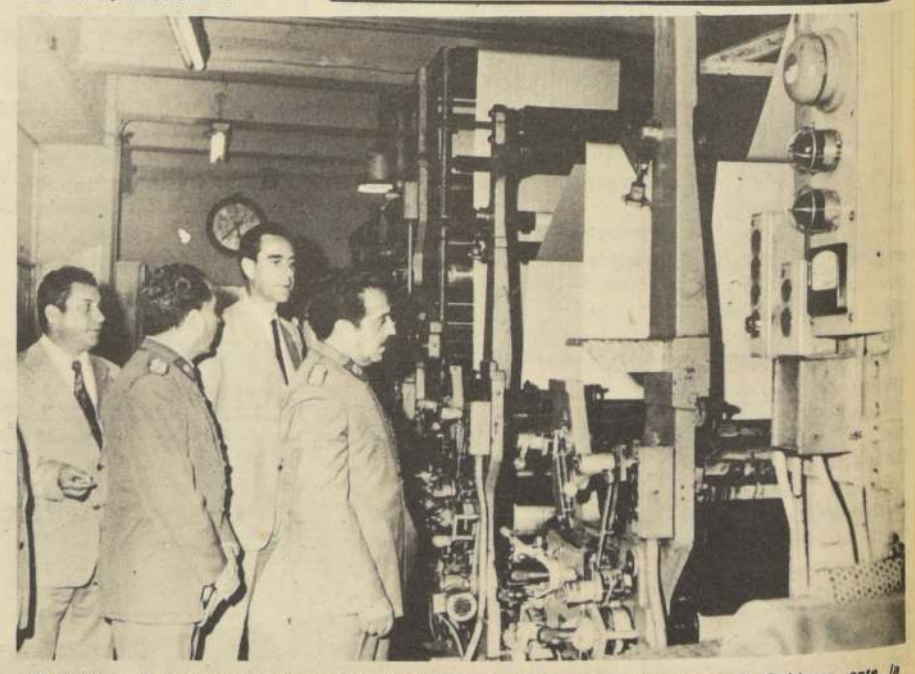

Una visita a la Empresa Periodística "La Nación", realizó el Coronel Virgilio Espinoza, Director Nacional de Comunicación Social del Gobierno. Durante la misma, recorrió las diversas dependencias de la empresa. En la sección crónica alternó con algunos periodistas del diario "La Patria" e inquirió detalles sobre su trabajo. Posteriormente visitó los talleres y el "Diario Oficial". Durante su recorrido fue acompañado por el Presidente del Consejo de la Empresa y delegado del Gobierno ante la misma, Carlos Sepúlveda, del Director de nuestro diario, Héctor Muñoz y del Gerente, Enrique Menchaca. En la fotografía, el Coronel Espinoza, junto a su ayudante, Comandante Mauricio Merino, al Director de Informaciones del Gobierno, Gastón Acuña y al Director del diario "La Patria", Héctor Muñoz, mientras observa el funcionamiento de rotativa offset.

DESARROLLO DEL DEPORTE EN BUIN

BUIN (Orlando Valdivia V. Corresponsal). Una jornada excepcionalmente hermosa y vibrante fue la que se cumplió el domingo 1° de diciembre en el campeonato de fútbol libre — diurno— nocturno que viene disputándose en el estadio del Club Lautaro con el auspicio del Comité de Navidad de Buin. A primera hora el Deportivo Tortuga de Linderos alcanzó un triunfo dramático sobre el Deportivo Aguilucho, el equipo que mejor pintaba para campeón por su juego depurado y su admirable sentido de aplicación y rápido accionar. Lamentablemente los dos elementos que le faltaron al comenzar el encuentro gravitaron en su eliminación del certamen buinense. Pero siempre ofreció la parte exquisita del fútbol recreativo y caballeroso. Por eso mismo la victoria de los linderanos con un hombre menos —desde los 35 del primer tiempo— tuvo el tremendo mérito de haberse logrado en base a fútbol recio, aguerrido y de extraordinario amor propio. Tortuga formó con Luis Díaz, Jorge Gálvez, Carlos Hernández, Juan C. Martínez, Guillermo Albornoz, Marcos Albornoz, Manuel Uribe, Julio González, Hugo Martínez, Carlos Ramírez y Francisco Flores. Anotaron sus golazos Hugo Martínez y Carlos Ramírez. El tanto de Aguilucho lo señaló Julio Reyes.

Antes de iniciarse el match de fondo entró a la cancha la hermosa Reina del Carnaval de los Washington Teresa Cofré, para dar el simbólico puntapié inicial. Los equipos alinearon así: J. Washington: Héctor Flores, José Miranda, Manuel Cerón, Enrique Gaete, Juan Vergara, Hugo Aguilera, Alberto Ahumada, José González, Luis Alvarez, Pedro Ahumada y Luis Vergara. El San Javier de El Tránsito lo hizo con Juan Ulloa, Segundo Reyes, Juan Araneda, Luis González, Luis San Juan, Reinaldo González, Abraham González, José "Pernil" Torres, Jorge Acevedo, Juan Carrera y Bernardo Orellana. Abrió la cuenta el Washington a los 10 minutos por intermedio de Pedro Ahumada, pero después el San Javier fue superando en todo terreno a su rival, especialmente en cuanto a estado físico y el accionar positivo de su delantera quedó fielmente reflejado en el marcador final San Javier, 4 goles, Washington 1. Los "pepinos" Sanjavielinos fueron "obra y gracia de los siguientes Patas Bendita: Reinaldo González, Juan Carrera, "Pernil" Torres y Bernardo Orellana.

COLABORACION DE NAVIDAD EN ÑUÑOA

ÑUÑOA.- Andrés Apostol).- La Comuna de Ñuñoa ha iniciado los preparativos de Navidad, que consultan un rodeo oficial en Peñalolén, un Pesebre en Plaza Ñuñoa, una feria de Navidad y el estreno de la obra teatral chilena "La Primera Navidad", en la Casa de la Cultura de Ñuñoa.

Pero el General Juan Forch desea pedir especialmente la colaboración de los comerciantes e industriales de Ñuñoa, encareciéndoles el adorno de sus instalaciones, vitrinas y salones de ventas a fin de que toda la comuna de Ñuñoa presente el mejor aspecto en la fecha que lleva alegría y esperanza a chicos y grandes.

M. R.

HOECHST
Y LA INDUSTRIA
TEXTIL CHILENA

En todo el mundo, Hoechst está a la vanguardia de muchas actividades porque su investigación científica y alto desarrollo técnico le permiten producir materiales de óptima calidad y utilidad como las fibras TREVIRA y DOLAN.
En la 1ª Feria Textil de Chile, Hoechst está junto a la industria chilena a la que se encuentra ligada por una amistad y colaboración tejida durante muchos años.
Visítenos... sea Ud. también nuestro amigo... y mire tranquilo el porvenir.

MARKETING

Ciencia y técnica al servicio del hombre

Elocuente grabado, que muestra a los veraneantes de la pasada temporada, en la playa Las Salinas, en el puerto. Las autoridades han tomado todas las medidas necesarias, para que quienes lleguen a las playas de Valparaíso y Viña del Mar, tengan el máximo de comodidades posibles. La foto inferior, muestra un aspecto parcial, en otra playa porteña.

NORMAS ADUANERAS QUE SE APLICAN A TURISTAS

VALPARAISO. En Chile no existe ningún régimen de excepción que favorezca la importación libre de derechos para los turistas, en productos comestibles destinados para su propio consumo.

Así lo dio a conocer la Superintendencia de Aduanas, atendiendo una consulta del Consulado de Chile en Mendoza.

Sin embargo, aclara la Superintendencia, es posible que puedan internarse, pagando los derechos de aduana, alimentos que figuren en las listas de mercancías de importación permitida hasta doscientos dólares, en cantidad apropiada para su consumo y mientras dure la permanencia de los turistas en el país, siempre que no sean frescos o secos o vengan en envases enlatados y sellados. Estas mercaderías, aclara, no deben ser de aquellas que requieran autorización de entidades sanitarias o cuyo control de calidad determine si son o no aptas para el consumo humano.

Estos comestibles, según señala la Superintendencia de Aduanas, se hallan afectos al pago de derechos que fluctúan entre un 70 y un 100 por ciento de su valor. La liberación Aduanera comprende únicamente el equipaje de los turistas, concepto que incluye los efectos personales, y la internación temporal de vehículos de su propiedad.

EMOTIVA CARTA DE JOVEN ESCOLAR PREMIA CORREOS

VALPARAISO. Reproducimos a continuación, una emotiva carta que una joven porteña, presentó a un concurso literario, que fue dado a conocer por Correos de Valparaíso y publicada en la prensa porteña. La carta, corresponde a la joven de 15 años, Patricia Alondra Casanova y hondamente emotiva. Su texto, es el siguiente:

"Seguramente esta carta te extrañará mucho, siendo tu primera impresión de asombro y desconcierto, porque no comprenderás este medio de comunicación entre dos personas que habitan bajo un mismo techo y tienen una convivencia cotidiana.

"La verdad, madre, es que teniéndote tan cerca te siento tan distante y ausente como si un muro invisible separara nuestras vidas, haciéndonos ajenas y desconocidas. Tenemos sí algo en común, un trajinar cansado de costumbres y deberes, repetido y monótono, como letanía de rosario interminable.

"Madre e hija, cocina, lavado, aseo, tareas, estudio y colegio, un menú constante que no se altera y los días se suceden, tú envejeces y yo crezco, tú hacia el fin y yo empezando".

"¡Qué se yo de lo que tú piensas!, tu esperanza, tu mañana, si tus ojos ya no brillan y tu boca no sonríe y tus manos encallecidas perdieron la suavidad de la caricia. ¿Dónde quieres que tu hija se refleje en el futuro si tu espejo se ha empañado?

"¿Es tu vida el porvenir que tú esperas para mí? Madre, fuente y origen de la vida, no quisiera pensar que tu misión ya terminó, pero... ¿qué sabes tú lo que yo pienso? Son 15 años ya cumplidos, madre es descubrirse de pronto caminando en otra senda desorientada y sin guía, es una nueva vida donde el pasado no importa, el presente es transitorio y el futuro lo es todo.

"Creo, madre, que podría decirte esto y tú entenderlo, entre el fregar de las ollas y el ruido de un radio a todo volumen. Me mirarían tus ojos cansados con estupor y desconcierto y pensarás otra tontería de una joven loca, pero ahora, espero, mediante esta carta, una meditación profunda, primero me imagino un pequeño chizpazo de la juventud perdida iluminará tu rostro y tu alma se llenará de rememoranzas e ilusiones idas, tu primer amor, tus citas, tus bailes, luego un despertar de ese letargo rutinario, viendo en mí una esperanza de cumplir anhelos insatisfechos y quizás las dos encontremos el objetivo de la vida que nos conduzca a la felicidad".

Este fue el mensaje inspirado de Patricia Alondra, de algo que, según expresa textualmente, "me acongojaba y torturaba, pero con el sólo hecho de escribirlo la opresión ha desaparecido, renaciendo la esperanza de un cambio que transforme nuestras vidas".

MAÑANA EXHIBEN ARMAS INCAUTADAS A EXTREMISTAS EN VIÑA Y QUINTERO

VALPARAISO.- Mañana, sábado 7, entre las 15 y 17 horas, en el regimiento Coraceros de Viña del Mar, en el ala Dos de Quinteros y en la Guarnición Militar de Quillota se exhibirán las armas incautadas en esta provincia.

De esta manera se cumple con lo dispuesto por el Jefe de Estado, General Augusto Pinochet Ugarte, en el sentido de mostrar en todo el país, en forma simultánea, el armamento incautado a los extremistas, para desmentir las calumnias difundidas en el exterior, según las cuales las armas que hasta el momento se habrían exhibido en las distintas localidades, corresponderían a un mismo grupo, que se trasladarían en las ocasiones en que se estimó oportuno exponerlas.

VALPARAISO Y VIÑA CORRESPONSALIA DE "LA PATRIA"
CONDELL 1281 - FONO: 50778 - VALPO
CORRESPONSALES: FERNANDO VALENZUELA
Y HUGO AHUMADA. Agente Comercial: Juan Vignolo

CELEBRACION DE INMACULADA CONCEPCION EN LO VASQUEZ

VALPARAISO. 4 de diciembre. La autoridad militar de la provincia emitió el bando N° 45, en el que se establecen las actividades vedadas a los participantes de la tradicional celebración de la Inmaculada Concepción de María en el Santuario de Lo Vásquez.

Con el fin de que estas festividades se desarrollen normalmente, la autoridad eclesiástica de la Diócesis de Valparaíso elaboró un programa de eventos, y la Militar emitió un Bando, cuyo texto es el siguiente:

"Se prohibe el establecimiento de fondas, ramadas o negocios de ventas varias, quedando absolutamente vedado el expendio de bebidas alcohólicas antes, durante y después del día 8 de diciembre, en los alrededores del Santuario Lo Vásquez. Está prohibido, incluso, el comercio ambulante.

"El Alcalde de Casablanca estará autorizado, en forma exclusiva, para permitir, expresamente, el funcionamiento de negocios de artesanía, objetos religiosos o afines, siempre dentro de las formas del párrafo anterior.

"Carabineros controlará las autorizaciones correspondientes, procediendo a cursar multas pertinentes cuando se incurra en infracciones a estas disposiciones.

"Prohíbense todas las reuniones en torno al Santuario, que sean ajenas al propósito específico de los actos religiosos o del descanso de los fieles.

"Con el fin de apoyar y facilitar esta celebración religiosa, se modificará, por excepción, el toque de queda en esta provincia en la noche del 7 al 8 de diciembre, en el sentido que el día 8 se levantará el toque las 4.30 horas.

"El delegado militar ante el transporte provincial, dará las facilidades correspondientes, con el fin de que se preste el servicio de transporte necesario para atender el traslado de los peregrinos fijando además el tarifado de acuerdo a las disposiciones pertinentes de la Subsecretaría de Transportes.

"Todo el tránsito interprovincial entre Santiago y Valparaíso será desviado, mientras dure la peregrinación, hacia la carretera Panamericana Norte, ruta N° 5".

EL DIA DEL MEDICO: VALPO.

Hoy sábado será celebrado en Valparaíso el Día del Médico y con este motivo el Colegio Médico de Chile, Regional Valparaíso Aconcagua, ha organizado un acto que se llevará a efecto a las 11 horas en la Boite del Casino Municipal, al cual han sido invitadas autoridades y diversas personalidades.

El referido acto se ceñirá al siguiente programa: 1) Discurso inaugural del presidente del Colegio Médico Regional Valparaíso Aconcagua; 2) Homenaje a los médicos que cumplen 50 años de profesión. Dres. Miguel Concha Muñoz, Alfredo Pereira Coello y Angel Vidal Oltra, 3) Homenaje al Dr. Jorge Alvayay Carrasco, 4) Entrega de premios al Mejor Alumno, promoción 1974, y 5) Coctel.

El Colegio está recomendando a los miembros de la Orden a asistir en compañía de sus esposas para dar mayor realce a la ceremonia.

Las inscripciones se pueden hacer en los Capítulos Médicos o en la Secretaría del Colegio Médico.

RADIO PORTALES , VALPARAISO S.A.

DECRETOS: Nº 2319 de 12-6-1944, modif. por Dec. 15320 de 25-8-1961; Nº 622 de 4-3-63 ; Nº 2032 de 18-7-64 y Nº 236 de 11-3-1968.-

BALANCE PRACTICADO AL 31 DE DICIEMBRE DE 1973.-

DIRECTORIO: Presidente Sr. Jorge Desmartís Matthei
Directores Srs. Orlando Saenz Rojas
y Enzo Bolocco Cintolessi
Suplentes Srs. Alfredo Droppelmann Croharé
y Mariano Hernández Munilla

DIRECTOR-GERENTE: Sr. Luis Muñoz Ahumada

CAPITAL Y RESERVAS:

AUTORIZADO	E° 640.000.=
SUSCRITO Y PAGADO	E° 640.000.=
RESERVAS	21.578.562,76

A C T I V O	EJERCICIO PARCIALES	ACTUAL TOTALES	TOTALES EJERCICIO ANTERIOR
I.- DISPONIBLE.-			
CAJA Y BANCOS	228.223,81	228.223,81	726.326,19
II.-REALIZABLE.-			
CTAS. Y DOCTOS. POR COBRAR	2.745.694,58		
ANTICIPOS	71.898.=		
REPUESTOS	505.250.=		
MAQUIN. Y EQUIPOS EN TRANSITO	130.286,68		
DIVIDENDOS ANTICIPADOS	640.000.=		
VALORES HIPOT. REAJUSTABLES	5.203.723.=	9.296.852,26	1.055.828,90
III-TRANSITORIO.-			
PRESTAMO LEY 16840	11.132,57		
IMPUESTO PROVINCIAL	338.869.=	350.001,57	21.265,15
SUMAS PARCIALES		9.875.077,64	1.803.420,24
IV.-INMOVILIZADO.-			
TERRENOS	1.916.276,99		
EDIFICIOS	10.638.038.=		
INSTALACIONES	705.732.=		
MAQUINARIAS Y EQUIPOS TRANS.	6.342.803.=		
MUEBLES Y UTILES	1.560.321.=		
DISCOS Y CINTAS MAGNETICAS	113.846.=		
SUMA.....	21.277.016,99		
MENOS:			
Depreciación anterior	589.933.=		
Depreciación del Ejercicio	1.017.845.=		
SUBTOTAL.....	19.669.238,99		
OTRAS INVERSIONES:			
Cuotas Corvi	30.601,87		
Cuentas de Ahorro en Asoc.	1.545.223,75	21.245.064,61	3.531.144,83
V.- NOMINAL.-			
NO HAY		-.-	-.-
TOTALES		31.120.142,25	5.334.565,07

P A S I V O	EJERCICIO PARCIALES	ACTUAL TOTALES	TOTALES EJERCICIO ANTERIOR
VII.- EXIGIBLE .-			
CTAS. Y DOCTOS. POR PAGAR	1.320.671,20		
IMPUESTOS POR PAGAR	312.585,32		
DOCUMENTOS BANCARIOS	1.300.000,.=		
PROVISIONES:			
PART. Y REMUN. DIRECTORIO	180.476.=		
IMPUESTO RENTA 1a CATEGORIA	35.725,40	3.149.457,92	846.808,30
VIII.- TRANSITORIO.-			
NO HAY			
SUMAS PARCIALES		3.149.457,92	846.808,30
IX.- NO EXIGIBLE .-			
CAPITAL Y RESERVAS:			
Capital autorizado dividido en 1.280.000 acciones de E° 0,50 c/u	640.000.=		
RESERVAS SOCIALES:			
LEGAL	102.968,78		
ACCIONISTAS	270.624,83		
REPOS. MAQUINARIAS	11.110,78		
FUTUROS DIVIDENDOS	38.894,86		
REGLAMENTARIAS:			
Art. 35, Nº 1, LEY RENTA	20.867.183,13		
ART. 35, Nº 2, LEY RENTA	347.780,38	22.218.562,76	4.479.598,99
UTILIDAD DEL EJERCICIO			
Utilidad		5.752.121,57	8.157,78
TOTALES		31.120.142,25	5.334.565,07

C U E N T A S D E O R D E N.

VALORES EN GARANTIA		75.000.-	GARANTIA DEL DIRECTORIO	75.000.=	30.000.=

C U E N T A S D E R E S U L T A D O S

1.- DEPRECIACIONES Y CASTIGOS.-			
REALIZABLE	979.305.=		
INMOVILIZADO	1.017.845.=	1.997.150.=	185.642,90
2.- GASTOS.-			
SUELDOS Y JORNALES	2.867.990.=		
LEYES SOCIALES	1.156.896,42	4.024.886,42	1.776.318,05
PATENTES Y CONTRIBUCIONES	52.783,40		
GASTOS FINANCIEROS	194.266,40	247.049,80	65.510,68
3.- PROVISIONES		-.-	-.-
4.- PARTIC. Y REMUN. DIRECTORIO.-			
Dieta Asistencia a sesiones	9.575.=		
Participación Utilidades	177.000.=	186.575.-	5.698,20
5.-AJUSTE DEL Nº 2, ART. 35.-			
NO HAY		-.-	-.-
SUMAS		6.455.661,22	2.033.169,83
UTILIDAD DEL EJERCICIO		5.752.121,57	8.157,78
TOTALES		12.207.782,79	2.041.327,61

INGRESOS DE LA EXPLOTACION	10.403.162,50		
COSTO DE LA EXPLOTACION	4.718.228,84	5.684.933,66	1.934.454,72
OTRAS ENTRADAS.		6.522.849,13	106.872,89
SUMAS		12.207.782,79	2.041.327,61
TOTALES		12.207.782,79	2.041.327,61

NOTAS EXPLICATIVAS:

1.- Se dio cumplimiento al Art. 35 del Código Tributario en lo que respecta a copiar los Inventarios en el Libro de Inventarios y Balances.
2.- La Obligación del Art. 35, Nº 1 de la Ley de la Renta, se aplicó revalorizando el valor del Inmovilizado en la suma de E° 17.398.459,35 y la Cuenta Repuestos en E° 350.494.- lo que totaliza E° 17.748.953,35, suma que se capitalizó en Reservas Reglamentarias.-
3.- Las depreciaciones del Inmovilizado se hicieron de acuerdo a las disposiciones de la Ley 17073.=
4.- Movimiento de Acciones de los Srs. Directores.- Para dar cumplimiento a la Ley 17308 se deja constancia que el movimiento de acciones de los Srs. Directores fue el siguiente:
Don Jorge Venegas Venegas vende 28.721 acciones.-
5.- Se castigó la tercera parte del 25% Ley 16840, Préstamo fiscal por valor de E° 10.132,58.

RAMON GONZALEZ GONZALEZ
Contador RCC 12063
Licencia 142.614.

LUIS MUNOZ AHUMADA
DIRECTOR GERENTE

Los suscritos designados Inspectores de Cuentas en Junta General Ordinaria de Accionistas de fecha 23 de mayo de 1973, CERTIFICAMOS Que hemos revisado y efectuado un examen del Balance General y de la Cuenta de Pérdidas y Ganancias del ejercicio 1º de enero al 31 de diciembre de 1973. Todo está de acuerdo con los asientos y anotaciones efectuadas en el Libro Caja Diario Mayor.-

ARNOLDO POBLETE LARA
Contador RCJ 5526

MARIO RODRIGUEZ ITURRA
Contador RCC 22264.

6 JUDICIALES Y LEGALES

EXTRAVIO de título N° 7239 por 3.317 acciones de Forestanac de Antonio Sumaenovic. N° 09515 por 1.480 acciones de Forestanac de Dennis Vásquez queda nulo.

A-4-5-6-6

HABIENDOSE extraviado titulo K. 6244 por 95 acciones de Compañia Cervecerias Unidas a nombre de José M. Urrutia Sandoval, queda nulo por haberse dado aviso.

A-4-5-6-6

NOTIFICACION. Ante el Primer Juzgado Civil de Mayor Cuantia Santiago, autos caratulados "Cormu", con Maria Castillo Ulloa presentose Hernán Silva Fonsea, Fiscal de la Corporación de Mejoramiento Urbano, domiciliado en Avda. Portugal N° 351, solicitando notificación de tasación practicada por Comisión Tasadora designada conformidad ley, fijada E°5.015.000 sobre inmueble ubicado calle Portugal N° 148 Comuna, Departamento y Provincia Santiago, signado en rol de avalúos correspondiente con N° 423-23, superficie (aproximada) 523 m2 con siguientes deslindes segun Plano N° 975 elaborado por la expropiante, Norte en 61,50 m. con Rol N° 423-22; Sur con Rol N° 423-24; Oriente en 8,50 m. con Rol N° 423-2; Poniente en 8,50 m. con calle Portugal, Primer Otrosí consigna E°1.003.000 equivalente quinta parte tasación. Segundo Otrosi publicación avisos terceros interesados hagan valer sus derechos. Tercer Otrosi documentación previa giro de cheque. Cuarto Otrosi, téngase presente toma posesión material. Quinto Otrosi, prohibición sobre inmueble. Sexto Otrosi, acredita personería. Séptimo Otrosi, exención impuestos. Octavo Otrosi, patrocinio y poder. Noveno Otrosi, notificación por avisos. Juzgado proveyó. A lo principal notifíquese, al 1°, 6°, 7° y 8° otrosies téngase presente al 2° como se solicita y se designa al efecto al diario "La Patria", al 3° 4°, 5° y 9° otrosies como se pide. Designase para la notificación por avisos los diarios "La Patria" y "El Mercurio" sin perjuicio del ordenado por la Ley en el Diario Oficial. Rol 62.184, Santiago 24 junio 1974. La Secretaria. La presente publicación se ordena para notificar a doña María Castillo Ulloa y a toda persona que tenga o pretenda dominio sobre el inmueble expropiado o sus derechos represente y a terceros interesados para que hagan valer los derechos que les convinieren de conformidad al Art. 30 de la Ley N° 5.604. La Secretaria.

C-4-5-6-6

NOTIFICACION. Ante Sexto Juzgado Civil de Mayor Cuantia Stgo. Rol N° 2475-74 Corporación de Mejoramiento Urbano ha expropiado a dón Manuel Rojas Rojas la parte interior del inmueble de calle Unión 384, rol N° 2075-41 comuna, departamento de Santiago. Parte del inmueble expropiado tiene superficie aproximada de 80,40 m2. y siguientes deslindes y medidas, según plano N° 1123, confeccionado por la expropiante: Norte, en 12 m. con resto Rol N° 2075-41; Sur: con Roles N° 2075-18 y 2075-25; Oriente: en 6,80 m. con Rol N° 2075-40; Poniente en 6,60 m. con rol N° 2075-26. Inscripción dominio expropiado a mayor extensión a Fs. 5394 N° 11.121 Registro propiedad año 1945, Conservador de Bienes Raices de Santiago. Indemnización fijada común acuerdo en E°256.500, suma depositada cuenta corriente este Juzgado ordenándose presente publicación para que terceros interesados hagan valer sus derechos conforme art. 30 Ley 5.604. El Secretario.

C-4-5-6-6

Segundo Juzgado concedió posesión efectiva Elena Flauraud Grangeon a hijos Enrique, Alfredo y Roberto Lepe Flauraud y nietas: Lucia y Emilio Lepe Poblete.

A-4-5-6-6

Segundo Juzgado concedió posesión efectiva Manuela Latorre Placencio a Carmen, Osvaldo y Marcelo Ramirez Latorre. Practicaré inventario solemne, Secretaria, diez presente, diez horas. Secretaria.

A-4-5-6-6

Segundo Juzgado concedió posesión efectiva Jesús Ratinoff Granik y Laura Lagos Guzmán a Marta, Harry, Clara, Manuel, Víctor y Jorge Ratinoff Lagos.

A-4-5-6-6

SEGUNDO Juzgado, concedió posesión efectiva María Toro Araya a Jorge, Mario, Virginia y Luis Toro Toro, sin perjuicio derechos cónyuge Arturo Toro Osorio.- Practicaré inventario solemne, Secretaría, nueve presenta, quince horas.- Secretaria.

A-6-6

QUINTO Juzgado Civil concedió posesión efectiva Hernán Benvenuto Campilai a Iris Elena y Sylvia Elisa Benvenuto Campilai por si y cesión Arturo, Juan y Mario Benvenuto Campillai.

A-4-5-6-6-

QUINTO Juzgado Civil concedió posesión efectiva Lota Fruchmann Segelbaum a cónyuge Enrique o Heinrich Singer Wagenberg, sin perjuicio sus derechos.

A-4-5-6-6

QUINTO Juzgado Civil concedió posesión efectiva Orlando Gonzalez Opazo a Nivia, Olga Daddy y Nancy Magdalena González Ramirez, sin perjuicio derechos Aurora Luz Ramirez González.

A-4-5-6-6-

QUINTO Juzgado Civil. 9 actual, 15 horas, practicaré ampliación inventario solemne bienes herencia María Isaura Gárate Cádiz.

A-4-5-6-6

QUINTO Juzgado Civil concedió posesión efectiva Berta Retamal Valenzuela a Adriana Inés Cristi Retamal. Beneficios Ley Herencia.

A-4-5-6-6

QUINTO Juzgado Civil. 9 actual, 15 horas, practicaré ampliación inventario solemne bienes herencia Pedro Raggio Modernell.

A-4-5-6-6

SEGUNDO Juzgado, concedió posesión efectiva Enrique Causa Neibos a René, Juan y Cristina Causa Rodriguez y Olga León.

A-6-6

QUINTO Juzgado Civil concedió posesión efectiva Julia Graciela Aguirre Miranda a María Astrid Aguirre Varas y Jimena Lucia, Jorge Carlos y María Eugenia Aguirre Hidalgo.

A-4-5-6-6

QUINTO Juzgado Civil concedió posesión efectiva Temistocles Sáez Benavente a Enrique Eduardo, Flor Mercedes Mila y Raquel Elena Sáez Soro; Amelia Cristina y Temistocles Enrique Eduardo Sáez Drouett.

A-4-5-6-6

Quiebra: Miguel y Abraham Feldman.- Notifica segundo reparto definitivo de fondos a acreedores de esta quiebra, de conformidad a lo dispuesto en Arts. 122 y 127 de Ley de Quiebras 100% capital más intereses sobre créditos reconocidos preferente y valistas. Sindico de Santiago.

C-4-5-6-6

SEPTIMO Juzgado Civil Mayor Cuantia. Avisase que doña Josefina del Carmen Barría Vidal, este domicilio, Bleriot 2599, ha sido privada de la administración de sus bienes. Secretario.

A-4-5-6-6

SEGUNDO Juzgado, concedió posesión efectiva Claudio Rodriguez Muñoz a Claudio Rodriguez Pacheco.

A-6-6

SEPTIMO Juzgado Civil concedió posesión efectiva herencia testada de Gilberto Antonio Soto González a cónyuge sobreviviente y heredera universal Celia del Carmen Manriquez Espinoza, sin perjuicio sus derechos. Secretaria.

A-4-5-6-6-

SEGUNDO Juzgado concedió posesión efectiva Eloy Cue Roces a Esteban y Amparo Cue Buzolic, sin perjuicio derechos cónyuge María Buzolic. Tramítase artículos 33/37, Ley 16271.

A-5-6-6-

QUINTO Juzgado Civil concedio posesión efectiva Héctor René Garrido Castro a Elba, Elsa Zunilda, Lautaro Galvarino, María Merecedes, Julio Raúl, Lidia, Orlando y Domingo Garrido Castro. Inventario solemne 9 actual, 15 horas.

A-4-5-6-6

QUINTO Juzgado Civil amplió posesión efectiva Juan Andres Alvarez Pérez, concediéndola a Mario Andrés Alvarez Nuñez, José Vicente, Arturo, Horacio y Blanca Elsa Alvarez Pérez. Francisco Alfonso, Horacio Antonio, María Isabel Alvarez Correa; Rosa Isabel y Ximena del Rosario Alvarez Gonzalez, y Alfonso Jorge Alvarez Romero.

A-4-5-6-6

PRIMER Juzgado concedió posesión efectiva Oscar Pizarro Vicencio para Oscar Pizarro Córdova.

A-6-6

PRIMER Juzgado concedió posesión efectiva Florencio Jiménez Mendiola, para Juana, Ventura, Urbano, Eusebio y Jesús Jiménez Galipienso y Alvaro y Lucinda Jiménez Hernández.

A-6-6

SEXTO Juzgado, concedió posesión efectiva herencia testada Carolina Salgado Lagos, a Zulema Arriagada Cea. Inventario solemne 9, presente 15 horas.

A-6-6-

QUIEBRA: Fábrica de Paños Bellavista Tomé. Sexto Juzgado Civil Mayor Cuantia. Resolución 25 noviembre 1974, tuvo por ampliada nómina reconocidos, siguiente acreedor: Servicio Seguro Social E° 55.809.55 preferente, primera clase, art. 2472 N° 4 C. Civil. Secretario.

C-5-6-7-6

SEGUNDO Juzgado Civil San Miguel concedió posesión efectiva de Enrique Segundo Chávez, fallecido 11 febrero 1973, a hijos Mercedes Elsa Chávez Barra y Enrique Chávez Barra sin perjuicio derechos cónyuge sobreviviente, Rosa Amelia Barra. Tramítese acuerdo artículo 33 Ley 16.271. Secretaria.

Z-5-6-7-6

POR extravio de titulo N° 64095 por 10.000 acciones de Inforsa de Robinson Constanzo Uribe queda nulo.

A-5-6-7-6

SEGUNDO Juzgado concedió posesión efectiva Domingo de Toro Astaburuaga a Jorge, Raúl y Adriana Phillips Toro.

A-5-6

TERCER Juzgado Civil concedió posesión efectiva testamentaria Alicia Raquel Aguilera, a Fernando y Lucia Galvez Aguilera.

A-5-6-6.

TERCER Juzgado Civil. concedio posesión efectiva Rosa Donoso González, a Luis Ernesto, Delicia, Luis Orlando y Adriana Teresa Yavar Donoso.

A-5--6-7-6

TERCER Juzgado Civil concedió posesión efectiva Ramiro Paredes Paredes, a Clara Paredes Mejías, y cónyuge sobreviviente Rosa Elena Romero, sin perjuicio derechos.

A-5-6-7-6

SEGUNDO JUZGADO de Letras de Menores por resolución del 15 de octubre de 1974 ordenose notificar por avisos a don Alfonso Alcalde Ferrer ex funcionario de ex-"Quimantu", que no ha sido posible ubicar su paradero dentro del pais y que consta en informe de la Dirección General de Investigaciones Depto. de Extranjeria y Policia Internacional que el Señor Alfonso Alcalde Ferrer hizo abandono del pais el dia 3 de septiembre de 1973 con destino a Uruguay, sin registrar entrada de regreso al pais. El Tribunal proveyó la demanda "Vengan las partes a comparendo a la audiencia del 20 de diciembre a las 9 hrs. Notifíquese por avisos publicados en extractos por el Secretario del Tribunal con un minimo de tres veces en los diarios "La Tercera" "La Patria" sin perjuicio del Correspondiente en el Diario Oficial. Secretaria.

A-7-6

DIEZ presente a diez horas, practicaré Secretaría Segundo Juzgado Civil Mayor Cuantia Santiago, ampliación inventario solemne bienes Manuel Padron Hernández. Secretaria.

A-7-6

QUINTO JUZGADO CIVIL concedió posesión efectiva Rosa Luzmira Gallardo Pizarro a Ida María Bertina, Rosa Guillermina, Nelly Gustavina, Orozimbo, Prat Raúl, Hernan Voltaire, Lady Gioconda y Oscar Alejandro Alvarez Gallardo; María Angélica, Rosa Graciela Alvear Alvarez; Samuel Alejandro Federico Renato, Humphrey Dumpty, Jorge Osvaldo y Areil Fernando Alvarez Santibáñez. Inventario solemne 10 actual, 10 horas.

A-7-6

SEXTO JUZGADO concedió posesión efectiva Pedro Valladares Muñoz, hijos Lida Pedro Luis, Patricio Valladares Boasi, sin perjuicio cónyuge Linda Boasi Lavagnino.

A-7-6

SEXTO JUZGADO concedió posesión efectiva beneficio inventario Luis Lira Venegas, hijos Luis Lira Carvallo y Cristina Lira Gonzalaz, sin perjuicio cónyuge Sara Carvallo Arjona. Practicaré inventario 9 diciembre 11 horas. Bambach Receptora.

A-7-6

QUINTO JUZGADO CIVIL concedió posesión efectiva Berta Retamal Valenzuela a Adriana Inés Cristi Retamal. Beneficio Ley 16.271.

A-6-6

QUINTO JUZGADO CIVIL concedió posesión efectiva Narciso Barrera Silva y Herminia Jesús Jofré Vergara a Julio Alberto, Roberto Edilio, Santiago Oscar Gilberto Barrera Jofré y Gilda Olga del Carmen Fiorentino Barrera.

A-7-6

QUINTO JUZGADO CIVIL.- 10 actual, 10 horas, practicaré ampliación inventario solemne herencia Macario Guillermo Elkins Quiroz.

A-7-6

QUINTO JUZGADO CIVIL concedió posesión efectiva Benjamín Cohen Cabelli a Marcos y Regina Raquel Cohen Benadava, sin perjuicio cónyuge Matilde Benadava Cicurel.

A-7-6

QUINTO JUZGADO Civil concedio posesión efectiva a Marco Aurelio Bonta Costa a conyuge Ida Vivado Orsini, sin perjuicio sus derechos.

A-7-6

TERCER Juzgado Civil. concedió posesión efectiva Lautaro Rios Barrientos, a cónyuge Herminia Rodelinda Diaz Galleguillos, sin perjuicio derechos. Practicaré inventario solemne 10 actual, once horas.

A-5-6-7-6

SEGUNDO Juzgado concedió posesión efectiva Benedicto Labarca Calvo a María Estela y César Labarca Castro, sin perjuicio derechos cónyuge María Estela Castro.

A-6-7-9-6

DEBENTURES Compañia Acero del Pacifico. Series I.K.L. Subserie Primera, L. Subserie Segunda, L. Subserie Tercera, L. Subserie Cuarta y L. Subserie Quinta. El Banco del Estado de Chile, como tenedor de los debentures emitidos por la Compañia Acero del Pacifico en las series referidas, cita separadamente a Junta General de tenedores de bonos al dia 9 de diciembre de 1974, a las 16 horas en las oficinas del Banco, Alameda Bernardo O'Higgins N° 1111, 9° piso, a fin de pronunciarse sobre la siguiente tabla 1.- Frórroga para el pago de la amortización ordinaria que debería haberse efectuado los dias 30 de marzo y 1° de abril de 1974. 2.- Designación de nuevo representante de tenedores de debentures. (series T.K.L.) 3.- Reducción a escritura pública del acta.

A. 13/6

SEGUNDO Juzgado concedió posesión efectiva María Morales Fuenzalida a Julio Verónica y María Estel Escobar Morales. Tramitese artículos 33 37 Ley 16.271.

A-7-6

SEGUNDO Juzgado, concedió posesión efectiva Natividad Manriquez Fernández a Lucia, Paulina, Elvira y Pedro Negrete Manriquez. Tramitase articulos 33/37 Ley 16271.

A-7-6

SEGUNDO Juzgado, concedio posesión efectiva Inés Wood Pinto a María Inés y Hernán González Wood.

A-9-7-6

SEGUNDO Juzgado concedio posesión efectiva Carlos Saxon Soto a Carlos, Luis y Elizabeth Saxon von Essen, sin perjuicio derechos cónyuge Hilda von Essen.

A-6-7-9-6

SEGUNDO Juzgado concedio posesión efectiva Leopoldo Hahn Weidinger a Alois Hahn Weidinger y Ertha Strasser Gruber, sin perjuicio derechos última como cónyuge.

A-6-7-9-6

SEGUNDO Juzgado, concedio posesión efectiva Enrique Salinas Armijo a Luis y Maximiliano Salinas Campos, sin perjuicio derechos cónyuge María Campos.

A-6-7-9-6

PRIMER Juzgado concedió posesión efectiva Mario Aravena Hodar y Berta Filippi Villalobos, para María Sergio, Jorge, Jacqueline, y Mario Aravena Filippi. Ley 16.271 Artículo 35.

A-6-7-6

PRIMER Juzgado concedió posesión efectiva Roberto Harambillet Bidart, para Jorge Harambillet Trivery, sin perjuicios derechos cónyuge Luisa Agurto Rivera. Ley 16.271 articulo 35.

A-6-7-6

PRIMER Juzgado concedió posesión efectiva Norbert Braun Becker, para Lilian, Gerhard y Sigurd Braun Weilbach, sin perjuicio derechos cónyuge Aniela Weilbach Stefanska.

A-6-7-9-6

PRIMER Juzgado concedió posesión efectiva Olga Campos Tagle, para Luis, Mercedes e Irma Campos Tagle. Practicaré Secretaria Inventario solemne nueve diciembre 1974, quince horas.

A-6-7-9-6

PRIMER Juzgado concedió posesión efectiva de Eleazar Medalla Zapata y de María Cortés, para Julio Medalla Cortés.

A-6-7-9-6

PRIMER Juzgado concedió posesión efectiva Pedro Jara Segura, para Matilde, Flor, María y Andriana Jara Pinto, sin perjuicio derechos cónyuge Ilma Pinto Andaur. Practicaré Secretaria Inventario solemne nueve diciembre 1974, quince horas.

A-6-7-9-6

CUARTO Juzgado Civil Mayor Cuantia Santiago cita parientes María Consuelo Amenábar Tirado audiencia doce diciembre, diez horas, fin deliberar nombramiento curador.

A-6-6

JUZGADO San Bernardo Posesión efectiva Héctor Manuel Espinoza, a Héctor Enrique; Luis Hernán; Jorge René, Rosa Eugenia, Patricia de Lourdes Espinoza Andia, derechos cónyuge. Inventario solemne 11 pte. 16 horas.

A-6-7-9-6

CUARTO Juzgado concedió posesión efectiva Laura Ulloa Ortiz a Sara, Juan, Ana, Isaías, y Laura Saldias Ulloa. Tramitase conforme artículo 33 Ley 16.271.

A-6-7-6

Extravío de los títulos N° 09278 por 2.233 acciones de Forestanac de Ambrocina Torres N° 08399 por 745 acciones de Forestanac de Jorge Zambra, N° 3911 por 1.221 accones de Forestanac de Elsa Graciela Diaz N° i62 por 3.864 acciónes de Forestanac de Fresia Araya N° 2942 por 10.612 acciones de Forestanac de Julio Castro quedan nulos.

A-8-6

Cuarto Juzgado concedió posesión efectiva Juana Luisa Chevallier Convert a hijos Juan Enrique y Alfredo Arturo Vade Chevallier.

A-6-7-96

Por haberse extraviado cheque N° 145 107 por E° 30.746.- de Banco del Estado, queda nulo.

A-8-6

Por extravio título cristalerias Vigomac S.A. N° 0019 por 25.000 acciones a nombre de don Máximo Rucik Tannembaum, quedó nulo.

A-6-7-6

Por robo quedan nulos cheques 5509456 al 475 de la Cta. Cte. 10017364 Bancredito Central.

A-8-6

Por robó queda nulo cheque 0072463 por E° 480.000 de la Cta Cte. 13131567 Bancredito Cerrillos.

A-8-6

Compañia de Consumidores de Gas de Santiago. Tit. Cía. Gas de Stgo. de Brunilda Vera G.

45257x2000; 68.198x500; 43915x130; 88442x861; 65863x376; 110688x1291; 135596x4304; 156665x538; 178892x1614; 200189x1076; 220762x1378; 343721x1324; 364834x544; 386638x1669; 404012x1802; 419168x1659; 439092x2716

A-6-6

Compro Station Wagon Rambler o Studebaker 56 al 60, óptimo estado, pago contado inmediato. Rosa Ester 02980, Parad. 36-Sta. Rosa.

A-7-8-6

Cuarto Juzgado concedió posesión efectiva Elena Martel Téllez a Ester, Fernando, Estela, Angel, Isaura, Elena y Adriana Hoces Martel.

A-6-7-9-6

Cuarto Juzgado concedió posesión efectiva Sofia Echeverria Vial a María Isabel Ochagavia Echeverria.

A-6-7-9-6

Segundo Juzgado concedió posesión efectiva María Agustinas Concha Garmendia a Osvaldo Salinas Concha.

A-4-5-6-6

Cuarto Juzgado concedió posesión efectiva Jorge Carlos Ramirez Stegmoller a Irma y Eliana Ramirez Vergara, sin perjuicio derechos cónyuge Irma Vergara Castro.

A-6-7-9-6

OVNIS INVADEN NORTE ARGENTINO

BUENOS AIRES. 5 (ANSA)— Objetos voladores no identificados que despedían luces multicolores fueron vistos esta madrugada por miles de personas en Resistencia, Corrientes, Posadas y Santiago del Estero, en un intervalo de pocos minutos.

Observadores de las cuatro ciudades de la zona norte del país coincidieron en señalar que los misteriosos aparatos se desplazaban de norte a sur.

También el aspecto de los "platos voladores" fue descripto sin variantes por testigos distantes muchos kilómetros entre sí.

En los aeropuertos de Chaco, Corrientes, Misiones y Santiago del Estero, se informó que a esa hora alrededor de las cero ningún avión comercial o privado sobrevolaba la extensa zona.

Entre Santiago del Estero y Posadas hay casi mil kilómetros de distancia en línea recta oeste - este.

Las ciudades de Resistencia y Corrientes están ubicadas sobre esa misma línea a unos 300 kms. de Posadas y 700 de Santiago del Estero, y muy cercanas entre sí.

Dado que los ovnis fueron vistos casi a la misma hora volando en dirección norte - sur se supone que en cada ciudad se vio un aparato distinto, pero de similares características.

En Corrientes, en cambio, miles de personas observaron desplazarse sobre el cielo excepcionalmente límpido a tres de esos aparatos, cuyas apariencias coinciden con los vistos de a uno, en las restantes ciudades.

Los ovnis de acuerdo a las descripciones, tenían una poderosa luz en su parte delantera y despedían una estela luminosa blanco rojiza con tonalidades azuladas en los extremos.

En Santiago del Estero el ovni fue visto volando a baja altura, en las cercanías de Río Dulce, en las afueras de la ciudad.

El relato más impresionante del caso lo efectuaron en Posadas (capital de la Provincia de Misiones) el conductor de locomotoras Oscar Méndez, en esa ciudad y el foguista Horacio Casino, quienes denunciaron el hecho en la estación ferroviaria central.

Los trabajadores explicaron que mientras efectuaban maniobras en la playa del ferrocarril Urquiza ubicada en la localidad de Garupa, a 15 kms. de Posadas observaron que un objeto intensamente iluminado se les acercaba a baja altura, por lo que supusieron que sería una locomotora.

Sin embargo, rápidamente constataron que se trataba de un objeto volador que despedía una estela blanco - rojiza.

Tras sobrevolarlos a gran velocidad de donde había llegado, Méndez y Casino al prestar declaración recordaron que en momento de aparecer el aparato el cielo se encontraba totalmente despejado.

A la misma hora que los trabajadores ferroviarios vieron el ovni, el personal de la sección cuarta de policía, ubicada en el km. 10 de la ruta nacional 12, observó también el desplazamiento del objeto y denunció por radio al Comando Radioeléctrico, que a esa hora había recibido ya numerosas llamadas informando sobre el hecho.

Al igual que en Posadas, en las restantes provincias se recogieron numerosos relatos de fuentes responsables detallando el singular caso.

CORDIALES CONVERSACIONES ENTRE GISCARD Y BREZHNEV

PARIS, 5 (UPI)— El Presidente Valery Giscard D'Estaing y el Secretario General del Partido Comunista soviético Leonid Brezhnev comenzaron hoy su reunión cimera, a la vez que los portavoces de cada parte decían que los dos líderes convinieron rápidamente en mantener una mayor cooperación en todos los frentes.

"Pasaron revista a varios de los problemas de las relaciones franco-soviéticas y subrayaron la importancia de dar una rigurosa aplicación a los documentos básicos entre los dos países", dijo en parte la declaración leída a los periodistas después de la primera reunión.

Los "documentos básicos" en cuestión serían principalmente los convenios de cooperación firmados desde que el Presidente Charles de Gaulle visitó a Moscú en Junio de 1966.

La primera reunión entre Giscard D'Estaing y Brezhnev en el Castillo Medioeval de Rambuillet, en las inmediaciones de París, duró dos horas y, con excepción de los intérpretes, nadie más estuvo presente.

Luego tuvieron un almuerzo de trabajo, en el que estuvieron presentes sus respectivos Ministros de Relaciones Exteriores. Las conversaciones continuaron ya bastante entrada la tarde.

La declaración que se expidió también decía: los dos líderes "reafirmaron su propósito de intensificar la cooperación entre la Unión Soviética y Francia, tanto el campo de las relaciones bilaterales como en un gran número de problemas internacionales. Las conversaciones se están desarrollando en un espíritu constructivo y en una atmósfera de mutua comprensión y cordialidad".

TRAGEDIA EN AEROPUERTO DE TEHERAN

TEHERAN, 5 (AFP)— El número de muertos que causó el hundimiento hoy del techo del vestíbulo del aeropuerto de Teherán será sin duda muy superior al de cuarenta que se había anunciado anteriormente.

Todo el gran vestíbulo de partida y en particular, la sala central que da acceso al restaurante del aeropuerto y a la terraza de observación, está recubierto de una inmensa masa de escombros y nieve acumulada.

Equipos de socorro trabajan denodadamente para rescatar a las víctimas.

Varios centenares de personas se hallaban cuando se produjo la catástrofe, en esta sala en la que se ubican las oficinas de las diferentes compañías internacionales, servicios de información kioskos de diarios y tiendas de venta de recuerdos.

El aeropuerto estará cerrado al tráfico por lo menos hasta las 03.00 GMT del viernes. Sus inmediaciones están acordonadas por la policía.

La nieve, que cayó ininterrumpidamente durante toda la jornada, formó una capa de cincuenta centímetros de espesor haciendo la circulación extremadamente difícil.

ECONOMICOS LA PATRIA ECONOMICOS

(viene de la Pág. 16)

6 JUDICIALES Y LEGALES

Cuarto Juzgado concedió posesión efectiva Luzmira Díaz Contreras a Herminio Silva, sin perjuicio sus derechos como cónyuge.

A-6-7-9-6

Cuarto Juzgado concedió posesión efectiva Camilo Riccio Fossati a Ana Alonso Vial, sin perjuicio sus derechos como cónyuge. Practicaré inventario solemne diez Diciembre diez horas. Secretario.

A-6-7-9-6

Cuarto Juzgado concedió posesión efectiva Eliana Flores García a Juan Urzúa Flores, sin perjuicio derechos cónyuge Flavio Urzúa Barriga. Practicaré inventario solemne diez Diciembre once horas. Secretario.

A-6-7-9-6

Cuarto Juzgado concedió posesión efectiva Marta Duarte Oses a Patricia y María Gálvez Duarte sin perjuicio derechos cónyuge Carlos Gálvez Vergara.

A-6-7-9-6

Cuarto Juzgado concedió posesión efectiva Mauricio Lister Minster a Leonardo, Gladys, Perla, Nelson y Alex Lister Nazif, sin perjuicio derechos cónyuge María Nazif Abraham. Practicaré inventario solemne diez Diciembre doce horas. Secretario.

A-6-7-9-6

QUINTO JUZGADO CIVIL 10 actual 10 horas, practicaré ampliación inventario solemne herencia Ernestina Azócar Lafuente.

A-7-6

SEGUNDO JUZGADO concedió posesión efectiva Ester Espínola Ipinza a Elvira Varas Montt.

A-7-6

SEGUNDO JUZGADO concedió posesión efectiva María Isabel Araya Alvarez y Elías Arias Rojas a Guillermo, José y Héctor Arias Araya.

A-7-6

SEGUNDO JUZGADO concedió posesión efectiva Alfonso González Moreno a Amalia Herrera Contreras, sin perjuicio sus derechos cónyuge.

A-7-6

7 REMATES

REMATE Ante Segundo Juzgado Civil Mayor Cuantía Santiago se rematará 27 diciembre próximo 10 horas, inmueble Comuna Maipú este Departamento, calle Central N° 395 inscrito a fs. 4823 N° 9681 Conservador Bienes Raíces Santiago, Mínimo en E° 3.713.460. Pagaderos contado. Garantía 10% Mínimo. Bases, antecedentes "Benítez Eugenio - Salinas Luis" port. Cheque Rol N° 13.411. Secretaria.

A-8-7

EL viernes 6 de diciembre a las 15 horas en calle Chacabuco N° 763, efectuaremos Remate de Vehículo Maquinarias Industriales y Comerciales, Carros de arrastre, Máquinas de oficina, Muebles Materiales y Varios. Orden de Organismo Internacional Carlos Abatte, Boris Krivos Santiago Rojas, Enrique Ossa, Ana Bravo, José Ramírez, Ema Díaz, Iván Galleguillos, Constantino Canovas, Francisco Valderrama, Rosa Urrutia, Lorenzo Zúñiga, Marcelo Fuentealba, Oscar Sandoval, Juanita Sáez, Sergio Soto, Manuel Zúñiga, Darío Ahumada, Herminia Fux, Jorge Guerra, Raúl Guzmán, Erranz Hnos., Victoria Celume, Israel Valderrama, Matías Ortega, Alberto Mediavilla, Alberto Laurel, Enrique Valdés, Víctor Allende, León Navarro, Pedro Alarcón, Ipal, Patricio Herrera, Segundo Molina, Sara Micheolw, Miguel Dibarrart, Fundación Ford, Embajada de Gran Bretaña, Ignacio Canales, Manuel Silva, Alfonso Muñoz, Lisandro Tornería, Gabriel Leiva, Juan Puyol, Fiat Chile, S. A., Amplios detalles de las especies a subastar en aviso comercial del Diario El Mercurio en páginas especiales de Remates - a la vista. Nicanor Marticorena Pereira, Julio N. Marticorena García, Martilleros Públicos.

C-6-7

8 CITACIONES

RADIOEMISORA música ambiental S.A. Cítase a Junta Ordinaria de Accionistas para el día 20 de Diciembre de 1974, a las 11 hrs. en la oficina de la Sociedad, Teatinos 180. El Registro de Accionistas permanecerá cerrado los días 17, 18, 19 y 20 de diciembre próximo, ambas fechas inclusive. Materia: 1) pronunciarse sobre la memoria del año 1974; 2) Acordar la distribución de las utilidades y destinar los fondos para capitalización; 3) Elegir directores e inspectores de cuentas; 4) Incidentes. El Presidente.

C-7-6

11 MAQUINAS DE ESCRIBIR

REPARACIONES máquinas sumadoras, calculadoras. Llévelas talleres Continentales. Bandera 517, fono 85479. Sucursal Amunátegui 431. Fono 89927. Compraventas.

C-27

ATENTADO

BUENOS AIRES, 5 (ANSA) Un artefacto de alto poder explosivo detonó esta madrugada en el domicilio del Jefe de la Policía de la provincia de Río Negro, comandante principal de gendarmería Mario Ardanaz, ocasionando graves destrozos, pero sin que se registraran desgracias personales. Lo informa así el corresponsal de "Telam" en la ciudad de Viedma, donde ocurrió el hecho.

La Patria en CONCEPCION

AVISOS
SUSCRIPCIONES
DIARIOS ATRASADOS
DIARIO LA PATRIA Y DIARIO OFICIAL
OFICINA COMERCIAL

BARROS ARANA 971, locales 18 y 20 teléfono 21380

TALLERES GRAFICOS "LA NACION"

ARTES GRAFICAS MODERNAS

La mejor Organización Comercial en su ramo, al Servicio de Ud.

ESPECIALIDAD EN:
* Memorándums
* Revistas
* Formularios
* Hojas Cartas
* Diarios-Folletos
* Affiches
* Propaganda
* Memorias
* Facturas-Recibos
* Guías de Entrega

TODA CLASE DE TRABAJOS DE IMPRENTA

AGUSTINAS 1269 • FONO 85572 - SANTIAGO

[TERCER PISO]

CANCILLER CHILENO DESTACA EN LIMA IMPORTANCIA DE DIALOGO AMERICANO

LIMA 5 (EFE). "Para Chile, la importancia de esta cita es principalmente el demostrar su amistad con Perú" -declaró el Ministro de Relaciones Exteriores, Vicealmirante Patricio Carvajal Prado, a su llegada a esta capital ayer miércoles por la noche.

El Canciller chileno y su esposa fueron recibidos por el Ministro de Relaciones Exteriores del Perú, General Miguel Angel de la Flor Valle.

"Quiero expresar mi agrado de estar en esta amistosa tierra peruana para participar en el magno acontecimiento que es la celebración del sesquicentenario de Ayacucho- dijo el Vicealmirante Carvajal.

Señaló que esta reunión va a ser sumamante positiva porque va a constituir una demostración de solidaridad entre los pueblos americanos.

"Será una ocasión para que los mandatarios de los distintos países puedan cambiar impresiones, conocerse mejor y hacer planes para la integración, la solidaridad y la amistad de nuestros países añadió.

El Ministro de Relaciones Exteriores chileno sostuvo que la concurrencia de todos los cancilleres va a permitir conversar sobre distintos temas y continuar el diálogo.

"Creo sinceramente que va a ser una reunión sumamente positiva para el diálogo americano", remarcó.

"La importancia que tiene la reunión para Chile es principalmente demostrar su amistad con Perú al celebrar este aniversario tan importante, que ya fue una primera muestra de solidaridad americana extraordinaria. Hace 150 años se dieron cita aquí soldados venidos de regiones tan lejanas como las pampas argentinas y los llanos venezolanos para luchar por la causa común", dijo el Ministro chileno.

"Hoy día se repite esta cita y desde luego Chile no ha querido estar ausente. Atendiendo a la invitación del gobierno peruano aquí he llegado yo de avanzada y el día siete llegará el Presidente de Chile, General Augusto Pinochet, anotó.

Carvajal expresó que su país apoya totalmente la iniciativa peruana de reducir la compra de armamentos y dedicar estos recursos al desarrollo.

Consideramos que esta idea es sumamente positiva. El tener, no diré una carrera armamentista pero sí una adquisición, sin medida, indudablemente que no le hace bien a ningún país", señaló.

Indicó que es muy conveniente que se haga una limitación, especialmente en armas ofensivas. Esto no quiere decir un desarme, pues cada país necesita armamentos defensivos para cumplir nuestras obligaciones en el Tratado de Asistencia Recíproca para la Defensa Continental aclaró.

Dijo que en ningún caso es conveniente que se llegue a un gasto excesivo que puede ser empleado mucho mejor para el desarrollo del país. "Es una excelente idea, que debe tener el apoyo de todos los países", concluyó.

LIMA 5 (EFE). El canciller de Venezuela Efrain Schacht Aristeguieta manifestó al llegar a Lima que la reunión de Presidentes y Cancilleres con motivo del sesquicentenario de la batalla de Ayacucho es una ocasión propicia para sentar las bases de una nueva política latinoamericana que resulte en una nueva cooperación económica, social y política".

Schacht subrayó que la reunión puede iniciar una nueva era en la historia de América Latina, de modo que lo tratado no quede como simple letra muerta, sino que se convierta en benéficas realidades para todas nuestras comunidades.

El canciller venezolano dijo que su país comparte complacido la posición del Presidente Velasco de limitar la compra de armamentos.

"América Latina está tan urgida de solucionar sus problemas sociales, en que 300 millones de hombres y mujeres se debaten en estado de miseria material, intelectual y de salud de tal magnitud, que ya es llegada la hora de que pongamos un poco de freno al armamentismo y que esas sumas las dediquemos a calmar las necesidades de nuestros pueblos" expresó.

Señaló que la última reunión de Quito tuvo la virtud de fijar posiciones entre los distintos países de la OEA y avanzar en lo que al final tendrá que ocurrir: La reforma de los estatutos institucionales de la OEA y del TIAR (Tratado Interamericano de Asistencia Recíproca) que constituyen el soporte y fundamento del sistema interamericano.

SE INICIO REVISION DE DECLARACION DE AYACUCHO

LIMA 5 (AFP).- Los cancilleres y embajadores de los ocho países bolivarianos y sanmartinianos comenzaron esta mañana a revisar el proyecto de "declaración de Ayacucho" que sus presidentes o representantes suscribirán aquí el próximo nueve.

La conferencia fue instalada en la cancillería, poco antes del mediodía, por el Ministro Peruano del Exterior, General Miguel Angel de la Flor, quien formuló un llamado para alcanzar un rápido consenso sobre el "histórico documento".

Participaron en la sesión inaugural, aparte del canciller peruano, sus colegas de Argentina, Alberto J. Vignes, de Bolivia, Alberto Guzmán, de Chile, Patricio Carvajal, de Ecuador, Lucim Paredes, y de Venezuela, Efrain Schact.

Colombia cuyo titular del Exterior, Indalecio Lievano, llega esta tarde, estuvo representada por el Embajador Jaime Parra, mientras que por Panamá, cuyo canciller Juan Antonio Tack no podrá venir a Lima, asistió el Embajador Jorge Illueca.

Tras dar una cordial bienvenida a las delegaciones extranjeras, el General de la Flor dijo que en la reunión concluirán los preparativos para la cita de honor que tendrán desde el próximo siete, los presidentes o representantes de las ocho repúblicas de la región. Expresó que la finalidad de esta asamblea es "dar los toques finales del proyecto de declaración de Ayacucho", cuya redacción comenzó en Buenos Aires y continuó días atrás en Lima.

"Esta declaración, prosiguió, constituye un documento internacional de amplias proyecciones histórico-políticas, con aspectos de sumo interés para nuestros pueblos y nuestros países."

TERREMOTO EN PERU

CARACAS 74 (DPA).- Un movimiento sísmico con características de terremoto se produjo hoy en Perú, informó esta mañana a la Agencia Noticiosa Alemana DPA el Director del Instituto Sismológico de Venezuela, Gunther Fiedler.

El terremoto se produjo a las 10.01.49 horas GMT.

Según el informe, el movimiento telúrico tuvo su epicentro en el norte costero del Perú, cerca de la Frontera con el Ecuador, a 2.100 kilómetros de Caracas.

El sismo habría afectado una región que incluye las poblaciones de Paita y Chiclayo, en territorio peruano.

Tuvo una intensidad de 5,9 a 6,5 en la escala de Richter, dijo el doctor Fiedler.

No hubo aún informes de Lima en donde se encuentran ya delegaciones de ocho países latinoamericanos que sistirán a la celebración de los actos conmemorativos del sesquicentenario de las batallas de Junín y Ayacucho, que comienzan el próximo sábado siete.

ESTADOS UNIDOS SUSPENDE AYUDA MILITAR A CHILE

WASHINGTON, 5 (ANSA)- El Senado norteamericano aprobó ayer (46 votos a favor, 45 en contra) un proyecto de Ley de Créditos al exterior por valor de 2.670 millones de dólares y lo trasladó a la Cámara de Representantes para su voto definitivo.

En el proyecto de Ley se prevén diferentes subvenciones para los países de Medio Oriente: Israel recibirá 339,5 millones de dólares como ayuda económica y 300 como ayuda militar; Egipto recibirá 250 millones de dólares como ayuda económica y Siria podrá beneficiarse de un fondo especial de 100 millones.

Se presentó una enmienda al proyecto para suspender la ayuda militar a Chile, que sin embargo, recibirá 55 millones de dólares como ayuda económica. Las Naciones Unidas recibirán 128 millones de dólares (28 menos de los que había pedido la Comisión de Relaciones Exteriores del Senado).

CADAVER DE U THANT RAPTARON ESTUDIANTES

FANGOON, 5 (ANSA).— Unos cincuenta mil estudiantes y monjes budistas de Rangún se apoderaron hoy del féretro del ex Secretario General de las Naciones Unidas, U Thant, recientemente fallecido, interrumpiendo su funeral.

Los restos de U Thant estaban expuestos en el Hipódromo local, para permitir a la gran masa del público rendir su último homenaje a la persona cuya muerte—según los estudiantes—pasó inadvertida por el Gobierno. Se elevó un pedido al Gobierno para que estableciera un lugar más digno para el funeral y un monumento dedicado a la paz.

Mientras que llega la respuesta de las autoridades, los estudiantes transportaron el féretro de U Thant al hall de la Universidad Estatal de Rangún.

La procesión que se realizó desde el hipódromo hasta la Universidad recibió el entusiasta apoyo de los estudiantes, monjes y público en general.

ESPOSAS CHINAS RESTITUYEN DOTES

PEKIN, 5 (ANSA)— Durante la campaña china contra Confucio y Lin Piao ocho mil muchachas del distrito de Paotsi (cerca de Tientsin) restituyeron la dote que habían recibido de las familias de sus prometidos, según un artículo publicado hoy en primera página por el "Diario del Pueblo".

Según una costumbre viejísima, en China la familia del esposo da la dote (objetos personales y utensilios para la casa) a la esposa. De todos modos, la costumbre ha desaparecido totalmente en la ciudad: ahora se quiere desarraigarla en el campo.

"La dote es una celada de Confucio para la compraventa de las mujeres", dice una poesía escrita por una de las ocho mil muchachas. "Las jóvenes revolucionarias— sigue la poesía— se niegan a ser esclavas en venta".

El diario cuenta que la autora de la poesía no estaba inicialmente de acuerdo con el rechazo de la dote. "Algunos mal intencionados habían difundido rumores: rechazar la dote significa perder la vergüenza, no se puede dar una hija sin recibir una recompensa".

TRES NUEVOS ASESINATOS POLITICOS EN ARGENTINA

BUENOS AIRES, 5 (DPA)— Tres hombres jóvenes dos de ellos aparentemente de derecha, fueron asesinados hoy en Buenos Aires, según informa la Agencia Oficial de Noticias "TELAM".

Según la misma, en pleno centro de la capital federal fueron hallados los cadáveres de dos hombres, envueltos en una bandera del trotskista "Ejército Revolucionario del Pueblo" (ERP) y colocados en el interior de un automóvil abandonado.

El hallazgo lo efectuó la policía federal, presentando los cuerpos gran cantidad de disparos de metralletas, trabajándose ahora en la identificación de las víctimas.

El tercer atentado criminal se produjo esta madrugada, cuando varios individuos titulándose policías intimaron a abandonar su cuarto a Roberto Rinaldo Silvestre, de 26 años, a quien asesinaron de varios balazos con pistolas automáticas.

Los asesinos de Silvestre, que militaba en la Juventud Peronista (en la izquierda del movimiento), lograron huir en dos veloces automóviles.

MEDICINA PERUANA CONTRA EL CANCER

LIMA, 5 (AFP). Una medicina peruana, obtenida principalmente de las cabras y que destruye el ochenta por ciento de las células cancerosas, ha interesado en varios centros científicos de Europa.

La información fue dada a un diario local por el Doctor Oscar Miró Quesada, Director de los Institutos Nacionales de Salud, quien, junto a un equipo de médicos, laboratoristas y enfermeros, viene trabajando en el método desde hace catorce años.

Dijo que su procedimiento se basa en la obtención de células cancerosas rechazadas por cabras a las que se habían inoculado previamente sustancias cancerógenas.

Añadió que esos tejidos se inoculan a pacientes junto con otras cuatro drogas, y que los resultados han permitido comprobar la destrucción de hasta el 80 por ciento de las células cancerosas y la regeneración de las zonas afectadas.

El doctor Miró Quesada expresó que de 135 pacientes tratados, el 74 por ciento de ellos sintió un gran alivio y que en un 57 por ciento de ellos disminuyó la enfermedad.

Finalmente, informó que los trabajos de investigación prosiguen con el fin de lograr la destrucción del 20 por ciento restante de células cancerosas porque basta que sobre viva una de ellas para que el cáncer no esté curado.

PRIMERO, ESCUCHE A SUS ASTROS...

YOLANDA SULTANA le entrega su horóscopo de hoy

YOLANDA SULTANA HALABI Astróloga, Mentalista y Clarividente, con su fuente de Arena
Yungay 2750 (entre Sotomayor y Libertad) atención de Lunes a Sábado de 7 a 18 horas

ARIES:
(21 Marzo al 20 Abril)

Inestabilidad emocional perjudicará buena posibilidad. Optimistas frutos deja gestión personal Evite problemas a terceros con su comportamiento. Hay arreglo.

TAURO:
(21 Abril al 21 Mayo)

Acepte consejos desinteresados. Cuídese de alguien en su trabajo. Consechará lo que corresponde a su siembra. Sorpresivo desenlace en el plano sentimental.

GEMINIS:
(22 Mayo al 21 Junio)

Preocúpese más de su alimentación; no caiga en excesos. Inesperados frutos económicos. Posible mejoria de familiar. Habrá novedades alentadoras. Bien en amores.

CANCER:
(22 Junio al 23 Julio)

Agradable noticia relacionada con dinero. Hay un viaje corto en perspectiva. Dificultades le trae conquista futura. Llegará solución a situación sentimental.

LEO:
(24 Julio al 23 Agosto)

Tarde puede comprender su error. Sepa frenar esos arranques de mal genio. Su ardor y entusiasmo obtienen frutos deseados. Afronta contratiempos en su trabajo.

VIRGO:
(24 Agosto al 23 Sept.)

Eche mano a sus reservas espirituales, para superar molesta situación. Agradable noticia. Habrá pérdida que lamentar. Desengaños. Recibirá buenas ofertas.

LIBRA:
(24 Sept. al 23 Octubre)

Hay dificultades con persona de sexo opuesto. Sepa aguardar pacientemente una solución. Supera escollos aparentemente insalvable. Vivirá a otro nivel espiritual

ESCORPION:
(24 Octubre al 22 Nov.)

Sepa adaptarse a nuevas realidades. Afrontará dificultades hogareñas. No confunda franqueza con cinismo. Sepa emitir sus opiniones. Malentedido por su culpa.

SAGITARIO:
(23 Nov. al 21 Dic.)

Trate de ser más imparcial en sus decisiones. Conviene que deje de lado la arrogancia. No sea tan superticioso: lo que tiene que ser, será. Contratiempos.

CAPRICORNIO:
(22 Dic. al 20 Enero)

Su organización le facilita la permanente superación intima. Buena posibilidad sentimental. Optima situación hogareña. Sepa valorar lo que tiene ahora.

ACUARIO:
(21 Enero al 18 Feb)

Trate de cuidarse de problemas cardiacos y estomacales. Podrá demostrar sus verdaderas cualidades. Evite los cambios bruscos. Innove en sus relaciones familiares.

PISCIS:
(19 Feb. al 20 Marzo)

No se deje impresionar tanto. Logra justo premio por sus bondad. Consigue conciliar situaciones distintas, Tenga más iniciativa y podrá aspirar al éxito.

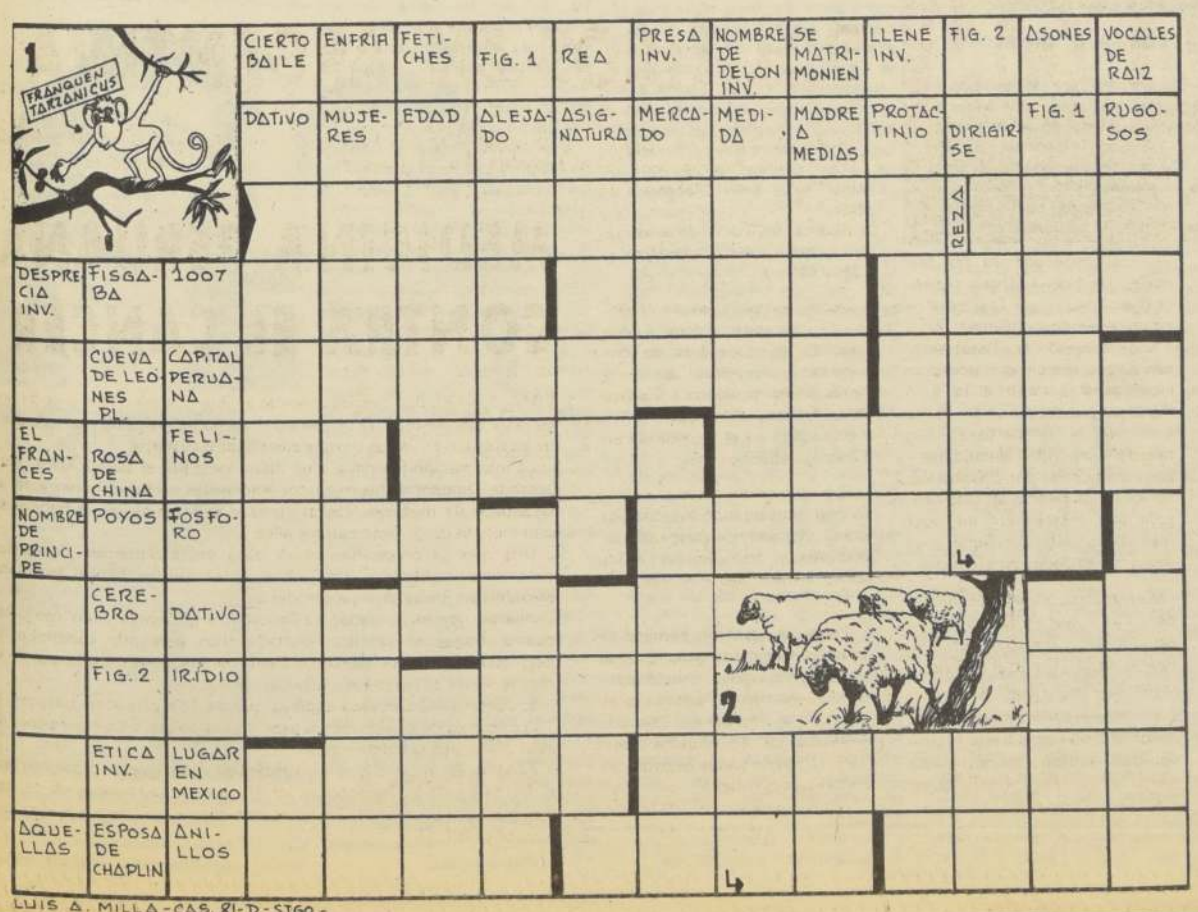

El puzzle de ayer

HORIZONTALES

Karatecas- Mal
Itala- Tobías- A.
N- Alanos- Tamal
Gri- Chata- Rada
Surtan- Roes- Na
Aria- Ata- C
I- Canora -A
Pones- Eu- E
Eros- Carreras

VERTICALES

King- Naipe
Atara- Icor
Ralitran- O
Alacranes
Tanhuao- Cs
Eto- Astrea
Costra- Rua
Abtao- R
Erais- E
Mamas- R
Asada- A
Lalanca- Es

El destronado "Rey" René Huassaff quedó libre, pero como testigo de cargo:

"RAZZIA" CONTINENTAL: ¡TRES AMO DROGAS CAYERON EN EE. UU. Y 1

La "razzia" contra el pernicioso flagelo del tráfico de estupefacientes es ahora continental, con azote implacable en numerosos paises sudamericanos y con sacudones de estupor nada menos que en Estados Unidos. Y el acerado "O.S.7" de Carabineros va sencillamente a la vanguardia de esta guerra sin cuartel contra el Imperio del Vicio y de la Corrupcion al desatar una tempestad con las recientes investigaciones que permitieron desenmascarar a una poderosa red de traficantes internacionales y desmantelar, de paso, cuatro gigantescos laboratorios que funcionaban clandestinamente en distintos puntos de la zona del norte chico del territorio nacional.

Aquellas monumentales pesquisas que establecieron la presencia y la doble identificación del "emisario" de la Maffia Norteamericana, el cubano llamado en sus dobles y mágicos pasaportes como José M. Cotton o Mr. Neil Scott y la posterior detención de su activo socio, el sorprendente empleado de "Emporch", Miguel Manuel Vera Maugar, del conocido "crupier" del Casino de Viña del Mar, Luis Alberto Uribe Miranda, del farmacéutico Carlos Bujanda Cavada y de la desconcertada "wife", la ahora defraudada joven Patricia Araya Bustamante, de 20 años, de la nortina cuidad de Ovalle, quien como se sabe contrajo matrimonio en Chañaral con el temible pistolero cubano, el hombre de las "cien caras".

REDADAS INTERNACIONALES. El multimillonario tráfico de cocaina, que se despachaba a Estados Unidos y Canadá mediante el ingenioso subterfugio de los Tarros de Centollas marca "King Crub", movilizó a "Correos", audaces traficantes internacionales y "emisorics" que se deslizaban entre Chile y esas dos naciones de América del Norte, con conexiones en Centroamérica y en Europa. Además se movilizaban los cuatro gigantescos Laboratorios montados en Chile por el supuesto "Mr. Cottoo o Mr. Scott y su "socio", el porteño Miguel Manuel Vera y que cobijó a astutos y prontuariados laboratoristas elaboradores del criollo hamponaje chileno.

Pero nadie se iba a imaginar que esa tentativa de contrabando de dos kilos de cocaina a través de la frontera norteamericana-canadiense y que culminó con la captura de ese extraño e enigmático pasajero de Canadien Pacific llamado Floyd William Pruitt, iba a colocar inmediatamente al "OS. 7" de Carabineros de Chile a la vanguardia de la caceria de traficantes, con desmantelamiento de una de las más gigantescas redes de los amos de la Maffia.

Ahora con el alerta de nuestro pais, se desarrollan espectaculares investigaciones tanto en Estados Unidos como en diferentes paises de América del Sur. En el primero de ellos el Bureau de Narcóticos y en posesión completa de los antecedentes acumulados por los funcionarios del "O.S. 7" de Carabineros, procedió nada menos que a la detención e identificación en Miami del gangster de nacionalidad cubana, qué lucia nada menos que tres Pasaportes falsos y con los cuales logró despistar a la policía de numerosas naciones del continente. Además, la policía federal le echó el guante a un tercer traficante de vuelo mundial, que se ocultaba en Miami y cuya identificación seria la de Rafael Garcia o Rafael Martin Daniels, quien también exhibía Pasaportes adulterados, con refinada escuela y alta técnica.

TERREMOTO EN COLOMBIA.- La bomba "chilena" de la lucha contra el tráfico de estupefacientes explotó también en Colombia, donde le aplicaron un golpe mortífero a la maffia internacional. En sensacionales cacerías -de acuerdo con las informaciones oficiales- cayeron en las redes policiales dos cubanos, dos portorriqueños, un brasilero, un canadiense y diez extranjeros más, entre los cuales figuran numerosos norteamericanos.

Los atrapados son los norteamericanos Stephen Miller, Michael O'Malley, Kirby Laucewolft, Vakla Kay, Stacy Anne Smoot, James Edur King, Richard Hagar Silkay, Douglas Charles Ebesney y Joseph Brenan. Entre los cubanos apare-

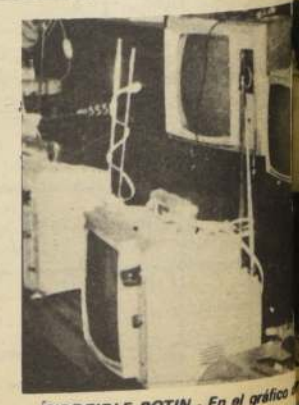

INCREIBLE BOTIN.- En el gráfico aflora con caracteres gigantescos el botin acumulado por esas dos pa de "monreros" que cayeron en poder

Sensacional captura de seis peligrosísimos delincuentes

¡DETENIDO EL "PAPA" DE LOS "MONREROS": DESCIFRAN 57 ROBOS POR Eº 300.000.000!

—**IMPRESIONANTE** era el golpe de vista que presentaba el amplio y cómodo Teatro de la Dirección General de Investigaciones con sus graderias repletas de articulos electrónicos, juguetes, televisores de las más selectas marcas y modalidades, pequeñas cajas de fondos, cortes de género, confecciones a granel, tocadiscos, grabadoras, radios a transistores, equipos estereofónicos, máquinas de escribir y de calcular y centenares de especies más que seria sumamente largo de enumerar. La verdad es que por su variedad, por la calidad de sus "articulos" y la vistosa presentación, ese Teatro podia rivalizar sencillamente con el más conspicuo de aquellos pisos iluminados de las céntricas firmas comerciales del Gran Santiago. Porque se trataba sencillamente de una gigantesca tienda, con la sola y desconcertante diferencia de que sus "dependientes", eran en fantasmal contraste con las monumentales "lolas", unos aviesos y prontuariados delincuentes, y sus "administradores", unos orgullosos —¡y no era para menos!—, y vigilantes sabuesos de la Brigada Investigadora de Asaltos de Investigaciones.

Todo aquello, en su cuantiosisimo avalúo de Eº 300.000.000, era nada menos que el botin acumulado por dos sorprendentes cuadrillas de criollos delincuentes que cayeron en poder de los sagaces sabuesos de esa especializada unidad de Investigaciones al mando del Subprefecto Miguel Aguirre y los cuales durante larguisimos meses lograron marcar una maciza interrogante con sus desfachatadas fechorías. No sólo derrocharon temeridad, sino que astucia a raudales con su siempre perfecto "modus operandi" y el enigmático "sistema" de la fuga ya que era presumible que utilizaran camionetas o sencillamente camiones para el transporte de los colosales saqueos de residencias particulares, de casas comerciales y restaurantes y fuentes de soda. Además, llamaba poderosamente la atención el "mágico" juego de los candados, porque todos esos desvalijamientos lucian el timbre y la rúbrica de magistrales "monreros". Un "trabajo" perfecto sólo comparable a los que en tiempos no lejanos consagraron al recordado "Curco Oyarce" como el más avezado y genial de los destripadores de candados y del truco de abrirlos a vista y paciencia de medio mundo.

SORPRESAS

Las primeras huellas aparecieron en el Emporio "Bustos", de la calle Chacabuco Nº 30-B donde unos misteriosos ladrones descerrajaron las cortinas apoderándose de un botin avaluado en la suma de Eº 10.000.000. Y lo sorprendente, lo rayano en lo increible, es que se llevaron hasta la monumental Caja de Fondos de ese establecimiento comercial sin que nadie viera nada o se diera cuenta de las andanzas de esos curiosos "obreros" que laboraban en los alrededores. Cualquiera podia tomarlos por operarios de las obras del "Metro"... y nada más.

Después, en la roja bitácora, se inscribieron la Farmacia "Parkinson", de la calle Huérfanos 2064, desde donde huyeron con un televisor y dinero efectivo, todo avaluado en la suma de Eº 1.000.000; la Casa de Repuestos de Automóviles de Cienfuegos Nº 16, con el escamoteo de tocadiscos, una máquina calculadora eléctrica, un rifle y repuestos por un valor total de Eº 4.000.000; la Sastreria "Sewell", de la calle Esmeralda Nº 889, con 300 cortes de género y 600 pantalones, con avalúo de Eº 8.000.000 y la Farmacia de Bascuñán 698, donde robaron articulos de perfumería por más de Eº 3.000.000. Más tarde, en alarmante secuencia, el desvalijamiento de la Tienda de Bernardo O'Higgins 2340, con un botin en géneros diversos por Eº 6.000.000 y el Negocio de Plásticos de la calle Londres Nº 15, con una calculadora, un micrómetro, radios, grabadoras, todo con un balance de 10 millones. Y asi sucesivamente, residencias particulares y establecimientos comerciales surtidos, figurando entre ellos siete carnicerias, cuatro restaurantes, cinco confiterias, tres Fuentes de Soda, y cuatro Salones de Belleza.

¡Récord no eclipsado durante el año, para los audaces hampones...! Y todos con el "clásico" corte de candados, suplantación de los auténticos, reventazón de cortinas y de puertas y mamparas... NI UNA SOLA IMPRESIÓN DACTILAR... que los desenmascarara... Se notaba que se trataba de fogueados "monreros" del criollo hamponaje, con larga experiencia y cierto conocimiento de los procedimientos policiales.

POR FIN ATRAPADOS

Sin embargo los sabuesos de la Brigada Investigadora de Asaltos, en grupos al mando del segundo jefe, Enrique Martinez y del Inspector Sergio Oviedo, tejieron unas sospechas que enfocaron la presuntiva filiación de los autores de tan millonarios y sensacionales robos. En una revisión carcelaria se comprobó que habian abandonado el presidio, luego de cumplir penas que oscilaban entre los 10 y los 15 años unos "viejos" conocidos de la policia, que eran precisamente especialistas consumados en el arte de la "monra". Uno de ellos era sumamente sospechoso, ya que se trataba de un "genio" en eso de reventar candados... Pero se tropezaba con el factor de los años. Se podia sostener que ya "no estaba en training", y las rondas policiales confirmaron que al parecer estaba "regenerado", porque siempre lo encontraban en su hogar de la calle Maipú número 43... Con la misma ropa, con blanca cabellera descuidada y totalmente divorciado de las más elementales normas de la higiene personal.

Los "puntos fijos" jugaron un rol preponderante en el esclarecimiento del espeso enigma. Unos sabuesos observaron un buen dia que el sospechoso, que era nada menos que Carlos Victor Hernández Hernández o Victor Carlos Vizcarrra Torres, alias "El Viejo" o "El Trompa", salia con un triciclo y que conducia con notable pericia y agilidad. Al mismo tiempo comprobaron que vestia una cotona, que lo hacia aparecer cual "repartidor" que se ganaba el diario sustento en esas labores.

Y lentamente se hilvanaron las pesquisas que culminaron con la detención espectacular del "falso obrero" y "mozo de reparto" de "El Viejo" o "El Trompa", quién en la "intimidad" reveló la fantástica carrera delictual que protagonizó una vez que salió de la Penitenciaria de Santiago, donde purgó una condena de 10 años de presidio como autor de robos en la especialidad de la "monra". En el allanamiento de su escondrijo se descubrieron los colosales "Napoleones", ganzúas, palancas, machetes, mercaderias delatoras y hasta esa destrozada Caja de Caudales que perteneció en otros tiempos al Emporio "Bustos" de la calle Chacabuco Nº 30-B.

La confesión del detenido desató electrizantes diligencias que determinaron las aprehensiones de sus cómplices, los prontuariados delincuentes Herman Eduardo Johnson Abarca, "El John", especialista y "as" de la reventazón de candados y de Alejandro Juan de Dios Aguero Collins, apodado "El Cachame el Ojo", que ostenta prontuario como autor de homicidio y de Corrupción de Menores.

El "Trio" revivió sus hazañas, relatando minuciosamente los entretelones de 41 robos, con la recuperación de la mayoria de las mercaderias y de las especies.

Lógicamente que "distribuian disciplinadamente" sus "labores", ya que los dos hampones Johnson Abarca y Alejandro Juan de Dios Aguero, se encargaban de espiar y elegir aquellas moradas y establecimientos comerciales que permanecian sin vigilancia adecuada.

Una vez terminado el plan de acción, el "virtuoso" de la "Monra", ese astuto Carlos Victor Hernández Hernández, se "vestia" de obrero de la construcción o de repartidor, emprendiendo el viaje con uno o dos sacos de cemento donde ocultaba los "Napoleones" y los diablitos. Inmediatamente y con una precisión magistral cortaba los candados y procedia a colocarle unos nuevos, que él portaba por cierto y que manejaba con facilidad pasmosa. Al atardecer, el trio, en masa, se constituia en punto preparado y con sendas vestimentas de obreros de "reparto" y con sangre fria absoluta abrian con legitimas llaves los cambiados candados. Lo demás, se desarrollaba con velocidad vertiginosa y consistia en el transporte de los botines, mediante el triciclo.

A veces ejecutaban dos o tres "mudanzas" al dia... porque "El Viejo", "El Trompa" era infatigable en robar. No pasaba un solo dia que no cometia una fechoria.

Una vez en el Cuartel General de Maipú 43 se distribuian amigablemente el botin y luego se dedicaban a vender entre inescrupulosos comerciantes y reducidores las mercaderias y las especies. Entre los reducidores de mayor tonelaje, cayeron en poder de los sabuesos de la Brigada Investigadora de Asaltos de Investigaciones Ismael Antonio Varas Risco, registrado con Ficha de Reducidor en la Asesoria Técnica del Servicio, y Aida del Carmen Farias, apodada "La Rucía", sin antecedentes penales. Los cinco pasaron a disposición de los correspondientes tribunales de justicia.

LA SEGUNDA BANDA.— Y al mismo tiempo, en medio de esas electrizantes pesquisas, aparecieron las huellas acusadoras de otra audaz como peligrosa pandilla de "monreros", todos con historial largo en las lides del delito. En esta oportunidad los sabuesos de la Brigada Investigadora de Asaltos de Investigaciones descifraron 16 nuevos saqueos de propiedades y establecimientos comerciales por un altisimo valor.

AMOS DE LAS 15 EN COLOMBIA!

TOTAL IDENTIFICACION.- La fantástica falsificación de Pasaportes Internacionales que exhibían los atrapados miembros de la Maffia Internacional de las Drogas determinó algunas lógicas confusiones en la real identidad de muchos de ellos, particularmente en lo tocante a la del audaz gangster de nacionalidad cubana llamado Mr. José M. Cotton o Mr. Scott. El pistolero que viajó a Chile para montar la gigantesca red de elaboración de cocaina y su ingeniosa distribución mundial mediante los tarros de "Centolla" marca "King Crub" fue detenido por la Policía Federal de Estados Unidos en Miami, gracias a las revelaciones entregadas al "O.S. 7" de Carabineros por su "wife chilena".

Patricia Araya Bustamante, de 20 años y la cual fue engañada por el hampón y con el cual contrajo matrimonio en el nortino puerto de Chañaral.

Aquí los tenemos, en sus auténticas personalidades, a los cuatro detenidos por el "O.S. 7" de Carabineros: Arriba, a la izquierda, el farmacéutico porteño, Carlos Bujanda Cavada y a la derecha, el "croupier" del Casino de Viña, Luis Alberto Uribe Miranda. Abajo, la "víctima" del pistolero cubano, la joven Patricia Araya Bustamante y finalmente el singular personaje empleado de "Emporchi" Miguel Vera, con conexiones mundiales en el tenebroso mundo de la maffia de los narcóticos.

...s delincuentes y pistoleros ...o David Ferrana y Tacanio ... Los portorriqueños ... Valverde Diaz y Lizzette ...ez Harboza El traficante ...acionalidad brasileña fue ...ficado como Eduardo Alahy ...ouchina y el canadiense ...Joseph René Beauchemin

...EDADES.- En el plano ...nal aun resuenan con ...rto los ecos de la jornada ...O.S 7" de Carabineros que ... entre rejas a conspicuos miembros de la maffia mundial del tenebroso y pernicioso mundo de las drogas heroicas Las últimas investigaciones dejaron fuera de foco, por el momento, al otrora auténtico "Rey" de la Cocaína, Rene Huassaff, la que se comprobó en forma irrefutable que "rechazó" el ofrecimiento que le hiciera el alto empleado de la "Emporchi" Miguel Vera, de 3.000 dólares para elaborar la droga en el destruido Laboratorio instalado estratégicamente en la parcela "El Granizo" de Limache O sea que no participó en el sucio negocio de la droga, siendo detenido unicamente por su contacto con los grupos internacionales de gagsters y en calidad de TESTIGO DE CARGO para derrumbar las sutiles coartadas del habilidoso Miguel Vera

Se acentúan eso sí las indagaciones de esa mayúscula falsificación de dólares, por tratarse de una adulteración sencillamente magistral, con procedimientos desconocidos en nuestro medio.

REDADA DE MARIHUANEROS: SEIS ESTUDIANTES FUERON DETENIDOS

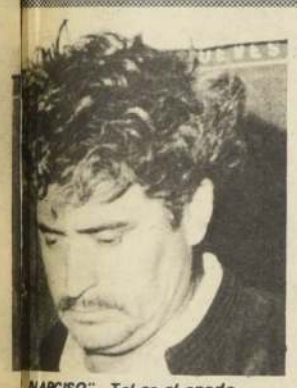

...NARCISO".- Tal es el apodo ...este delincuente que forma ...rte de la segunda banda ...rapada por la Brigada Investi...adora de Asaltos y que confesó ...saqueos.

Seis estudiantes, cuyas edades fluctúan entre los 18 y los 22 años, pasaron a disposición del Cuarto Juzgado del Crimen de Santiago, por consumo de marihuana, esa perniciosa droga que se produce por cantidades industriales en los campos de San Felipe y Los Andes. La marihuana producto del "Cannabis Sativa", es aprovechada por siniestros traficantes que la expenden en los llamados "pitos" a jóvenes estudiantes y su consumo es ya colosalme en nuestra juventud.

Al ser interrogado sobre el problema, el Director General de Investigaciones, General don Ernesto Baeza Michelsen, declaró que "dentro de las limitaciones humanas y materiales de Investigaciones se ha podido reprimir en gran parte el tráfico ilegal de estupefacientes". Al mismo tiempo se ha mantenido una lucha inplacable contra los traficantes y las incautaciones de marihuana han sido considerables".

Al referirse finalmente a las medidas para combatir duramente el flagelo, expresó: "Se controlan los sitios que frecuentan generalmente los traficantes, especialmente bares, boites, restaurantes, hipódromos, clubes sociales, Discoteques", "Drive-In" y además, numerosos prostíbulos" Las redadas policiales se mantienen con todo rigor no sólo en los señalados puntos de la capital sino que a través de todo el territorio nacional.

...L JOHN".- Maestro en el arte ...e la "Monra". Es Herman ...duardo Johnson Abarcia, ...argenteniente" del "as", Carlos ...ictor Hernández, "El Trompa".

COMPLICE.- Pertenece también a la segunda cuadrilla de rufianes. Se llama José Cáceres Diaz, "El Pepe", que aparece como cómplice en las audanzas de sus "jefes". Un "loro" que se encargaba de espiar las casas o negocios que "mudaban".

...l gráfico ...Rosales ...antescos y ...culares ...sas dos pa... bandas ...on en poder ...sabue...sos de la Brigada Investigadora de Asaltos de Investigaciones. Se recuperaron mas de E°300.000.000 en televisores, máquinas de calcular, de escribir, grabadoras y mercaderías a granel.

HUYEN CON CAJA DE FONDOS: 600 DOLARES Y E° 4.500.000 EL BOTIN

Un golpe de temeridad y de entretelones realmente asombrosos perpetraron unos invisibles ladrones en el Departamento asignado con número 205 del inmueble de la calle Pedro Lagos 1182 de la capital. Allí radica el comerciante don José Muñoz Fuentes de 55 años de edad, quien se quedó perplejo al comprobar que unos desconocidos "monreros" le habían desvalijado completamente el departamento, colocando, además una rúbrica insuperable de audacia ya que se llevaron hasta la Caja de Fondos de Pedestal que mantenía en su reservado escritorio.

El cuantioso saqueo quedó al descubierto cuando el dueño de casa regresó a su hogar aproximadamente a las 17.10 horas de anteayer, encontrando en primer lugar, la puerta de calle entreabierta y con visibles demostraciones de haber experimentado la acción de palancas. Con tal socorrido sistema, los "cacos" forzaron la puerta de entrada y una vez en el interior del Departamento aligieron un botin consistente en un Televisor, un revólver marca "Johnsson" del calibre 9 mm. y un reloj de oro marca "Omega".

Pero, lo desconcertante es que huyeron con la pesada caja de caudales que contenía la no despreciable suma de E°4.500.000 en dinero efectivo y 600 dólares en billetes.

La primera denuncia se estampó ante el Cuartel de la Cuarta Comisaría de Carabineros haciéndose traslado de ella a la Cuarta Comisaría Judicial de Investigaciones. Los expertos en huellas se constituyeron en el escenario ya descrito en un esfuerzo por descubrir indicios que permitan orientar las pesquisas de rigor.

CUENTERO.- El delincuente habitual Luis Fernando Mella Guerrero, que cayó en poder de la Segunda Comisaría de Investigaciones, al mando del Inspector Juan Morales. Un expertos en el "cuento de las mercaderías". Había perpetrado estafas por más de 5 millones de escudos.

ESCALOFRIANTE RIÑA ENTRE PENADOS: HAY DOS HERIDOS

Dos reclusos resultaron con heridas de gravedad luego de ser agredidos por un tercero a raíz de una riña que se originó en el interior de la Cárcel Pública de Aysen.

Los heridos fueron identificados como Fernando Rutenford Ryks de 30 y Eugenio Ventura Calculef Pinilla, también de treinta años de edad, quienes resultaron con heridas punzantes en el abdómen ocasionadas por el reo Carlos Américo Jaramillo Cifuentes de 25 años de edad, con una lezna, y un cuchillo.

Luego de agredirlos, Jaramillo Cifuentes se parapetó en el interior de una dependencia del recinto penal, ayudado por otros reos, negándose a entregarse a funcionarios del presidio.

Jaramillo Cifuentes fue puesto a disposición del Juzgado del Crimen de Aysen, en tanto que los heridos fueron internados en Hospital local bajo custodia de vigilantes de la cárcel.

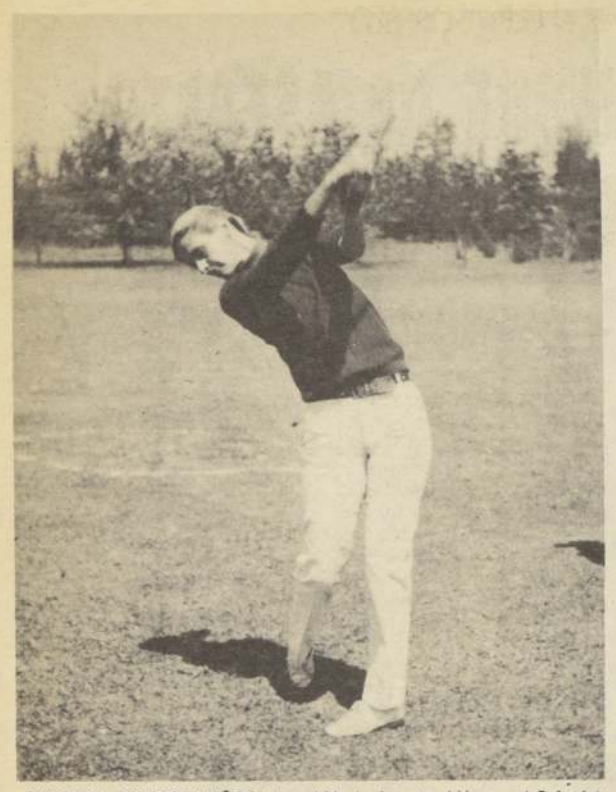

PATRICIA DE FERNANDEZ ha sabido lucirse también en el S.A. de Buenos Aires.

Por noquearlos:

LOS "SPARRING-PARTNERS" NO QUIEREN ABSOLUTAMENTE NADA CON HORACIO SALDAÑO

MEXICO (ANSA, Informex). El manager argentino René Castro, se quejó amargamente por la falta de "sparrings" para su pupilo Horacio Saldaño, quien se prepara para disputar el campeonato mundial welter al cubano-mexicano, José Angel "Mantequilla" Nápoles el próximo dia 14 del presente mes en el "Palacio de los Deportes", de esta capital.

Castro expresó que Saldaño ha tenido que entrenar con elementos inapropiados por lo que expresó sus dudas de que el argentino llegue a la pelea con Nápoles en su mejor forma fisica.

Saldaño boxeó tres asaltos con "Canelo" Salinas y otros tres con Lupe Sánchez, a quien estuvo a punto de noquear, sin emplearse a fondo.

Al referirse a sus ayudantes, el retador argentino manifestó "ellos hacen todo lo humanamente posible por prestarme su colaboración. ..Sin embargo tengo que soltar lento las manos para no lastimarlos".

Uno de los púgiles argentinos que más ha llamado la atención a los aficionados mexicanos es el peso ligero Hugo Gutiérrez quien se enfrentará en la función del dia 14 al mexicano Jesús "Mortero" Alonso.

Gutiérrez realizó cuatro rounds con el mexicano Octavio "Famoso" Gómez con quien sostuvo violentos intercambios de golpes que merecieron el aplauso de las decenas de aficionados que asistieron al gimnasio.

Por otra parte, trascendió que Irving Ungerman, representante del canadiense Clyde Gray, se dirigió al Consejo Mundial de Boxeo (CMB), para lanzar un reto a nombre de su pupilo al campeón "Mantequilla" Nápoles, para que exponga su corona ante Gray en Canadá.

"Mantequilla" Nápoles, rival de Saldaño, entrena duro y sin inconvenientes. El moreno monarca sabe tratar a sus "sparrings". Los trata bien y no le gusta lucirse noqueándolos.

S.A. de Golf:

CHILE VA 3º EN DAMAS Y VARONES

Al vencer ellas a Perú 4. 1/2 por 1.1/2 y ellos empatar 3 a 3 con Brasil y luego superar a Paraguay 5 a 1.

BUENOS AIRES, 4 (AFP). Los golfistas argentinos encabezan las posiciones en damas y caballeros, al término de la Primera Jornada del XXIX Campeonato Sudamericano Amateur de Golf por la copa "Los Andes" inaugurado aqui.

El torneo se juega en los links del Olivos Golf Club, a 15 kms. al norte de la capital, con participación de siete equipos de mujeres y diez de hombres, de Brasil, Chile, Ecuador, Perú, Bolivia, Colombia, Paraguay, Uruguay, Venezuela y Argentina. Juegan todos contra todos, anotándose un punto por match ganado y medio punto por empate.

TORNEO FEMENINO

Los resultados de damas fueron los siguientes:
Chile ganó a Perú 4 1/2 a 1 1/2. Uruguay a Colombia 3 1/2 a 1/2. Argentina a Ecuador 6/0. Argentina Brasil 6/0 y Brasil a Ecuador 5/1.

Las posiciones están asi:

	J	G	E	P	PTS.
Argentina	2	2	-	-	2
Brasil	2	2	-	-	1
Chile	1	1	-	-	1
Uruguay	1	1	-	-	1
Colombia	1	0	-	1	-
Ecuador	2	0	-	2	-
Perú	1	0	-	1	-

TORNEO MASCULINO

En caballeros, se registraron estos scores: Brasil derrotó a Paraguay por 6/0. Chile igualó con Brasil 3/3.
Ecuador ganó a Bolivia 4/2. Chile ganó a Paraguay 5/1.
Bolivia a Uruguay 4/2. Ecuador a Uruguay 4/2.
Argentina a Perú 4/2. Argentina a Venezuela 5/1.
Perú a Colombia 4/2. Perú y Venezuela igualaron 3/3.

Las posiciones son las siguientes:

	J	G	E	P	PTS.
Argentina	2	2	-	-	2
Ecuador	2	2	-	-	2
Chile	2	1	1	1	1 1/2
Perú	3	1	1	1	1 1/2
Bolivia	2	1	-	1	1
Brasil	1	-	1	-	1/2
Venezuela	1	-	1	1	1/2
Colombia	1	-	-	1	0
Paraguay	1	-	-	1	0
Uruguay	1	-	-	1	0

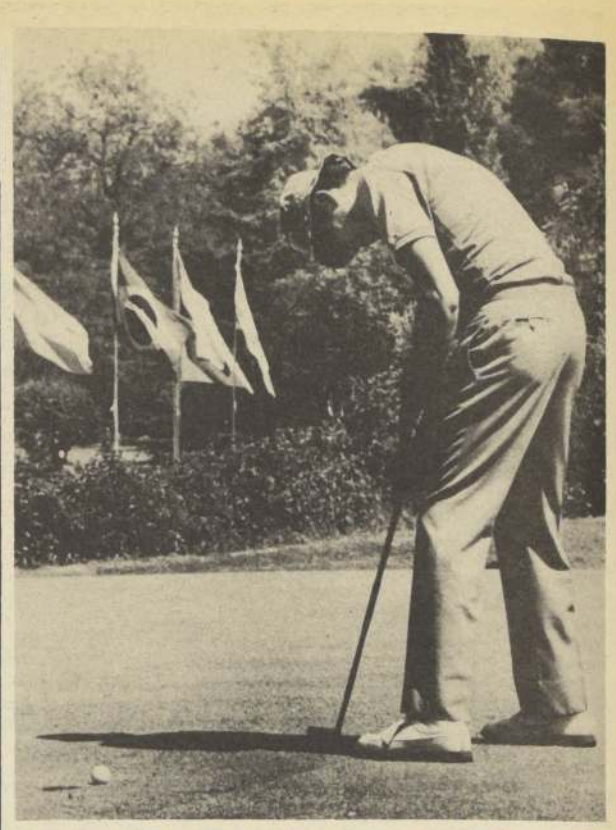

GALENO: punto fuerte del equipo masculino, colocado a medio punto de Argentina, lider del torneo.

En Santa Lauta:

COLO COLO GOLEO A AVIACION : 4x0

Véliz (2), Crisosto y Gamboa los goleadores.

Colo Colo goleó a Deportes Aviación por 4 goles a 0, en la "reentre" del Estadio Santa Laura en el fútbol nuestro, después de varios meses que permaneció fuera de actividad por reparaciones de la cancha.

A los 29' se inauguró el marcador en una jugada individual de Véliz cuyo tiro rebotó en Seguel y se fue adentro. En la etapa final, a los 18' nuevamente "El Pollo" Véliz, a los 21' Crisosto y a los 33' Miguel Angel Gamboa. Marcador final: 4 x 0 favorable al cuadro albo.

Arbitró el primer tiempo Horacio Garrido, que se desgarró y en el segundo tiempo fue reemplazado por Alberto Martinez. Los equipos:

COLO COLO (4): Nef; Galindo, Herrera, González y Garcia; "Chamaco" Valdés y Páez; (Lara); "El Pollo" (Santibáñez), Crisosto, Gamboa y J. C. Orellana.

AVIACION (0): Leyton; Seguel, C. Diaz, Farias y Rojas; Garcia (Chavez), Méndez y Vidal; Orellana, Horno (Juárez) y Graffiña.

El equipo de Aviación empezó muy bien el encuentro y tuvo 10' muy buenos. Sus delanteros llegaron en repetidas ocasiones hasta el área alba causando estragos para el arquero Nef. Por otro lado la defensa aguilucha jugó en linea para provocar el off-side y esto le dio resultados durante gran parte del partido, sobre todo en la primera etapa, pero ya después Colo Colo tomó el control del encuentro y terminó por ganar holgadamente, y además supieron los albos "sacarse" en varias ocasiones la trampa del Off-side.

Asistieron 11.762 personas, que pagaron Eº 13.355.000. Socios de Aviación: 586, de Colo Colo: 796, y de Unión 150.

Crisosto hizo un buen partido. EN LA FOTO, de palomita alcanza un centro enviado desde la izquierda por Orellana. Los defensas Garcia y Farias se ven sorprendidos por la maniobra del delantero albo. La pelota fue controlado por Leyton.

AL RI...CAFE

Entre Braulio Musso y "El Negro", Ramos hay sólo Eº 100.000 de diferencia.

-----000-----

Al final pasó lo "lógico". Unión Española mandó llamar a "Locutin" Santibáñez, ahora que le fue mal en Ovalle

-----000-----

Lucho Ibarra está

H. Gálvez

conforme con lo que Serena juega en la cancha. Los que no lo están son los hinchas que ven a su cuadro entre los colistas.

-----000-----

Lo único que le va a faltar a Eduardo Prieto en la proyección de su carrera pugilistica, es una Susana Jiménez, para que se le compare con Carlos Monzón.

----000----

Si Serena tradujera su producción de juego en goles, ya estaria clasificada para la Copa Libertadores.

-----000-----

A "Aladino" Gálvez sólo le está faltando la querella de "Garrincha".

-----000----

Ñublense es tan quemado que ahora se teme en Chillán que el equipo termine tercero en la "liguilla". Siempre ha salido vicecampeón.

-----000-----

"El Zorro" Alamos volvió a entrenar a Colo Colo, no por temor a Orlando Aravena sino porque supo de la labor de Hernán Herrera.

-----000-----

Colo Colo pagó 70 millones de escudos para tener a Juan Carlos Orellana en la banca.

(Columbo)

Juan Carlos Orellana.

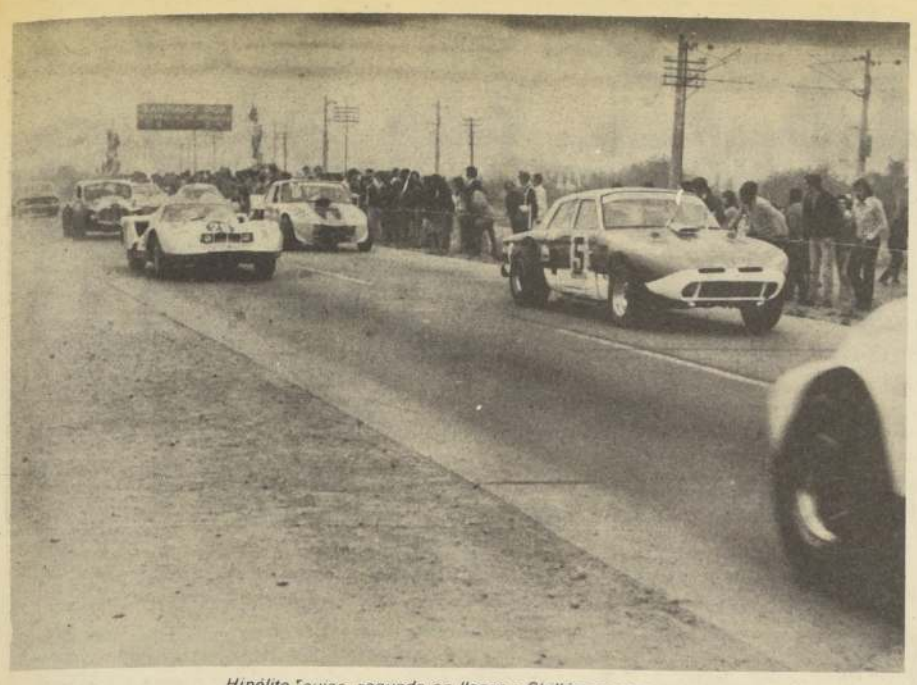

Hipólito Toujas, segundo en llegar a Chillán, aparece dominando el grupo que integran Ismael Orellana y Joaquín Perrota.

A las 9 horas partió ayer el G.P. "SOPESUR":

CON HAMBRE DE ASFALTO LARGARON LOS "MONSTRUOS"

El frío y oscuro despertar que asombró ayer a los capitalinos se iluminó cuando en Nos, a partir de las 8 horas, el rugir de los motores se encargó de disipar la bruma y hacer brillar al propio sol como testigo de la largada de la quinta edición del Gran Premio "SOPESUR", clásica prueba del automovilismo nacional y en la que participan un total de 140 pilotos.

La banderilla cuadriculada respetó sí la neblina y retardó un poco su "bajada" en espera de mejor visión para aquellos que, en sus poderosas máquinas, salieron a desafiar no sólo la velocidad sino la propia vida.

Y cuando se decidió a hacerlo los miles de espectadores que se congregaron en Nos tuvieron la oportunidad de "trasladarse", al menos por minutos, a las principales autopistas del mundo...

DE MENOR A MAYOR

Allí estaban en la largada alineados los coches que, en respeto al centímetraje de los astros, partían en los primeros lugares en procura de un asfalto que sería seguido expectante en todo su trazado y en el cual, se sabía, solamente podrían puntear unos pocos minutos.

Así ocurrió y luego de la salida de las primeras clases de la categoría Standard Nacional le correspondió a la Calase "C" propiedad particular" de los Fiat 125 y grupo que desde el instante de la partida mostró a todos que esta versión del "SOPESUR" está destinada a "bajar todos los récords".

Cristian Court y Gustavo Villarroel fueron los primeros en volar por la ruta y tras ellos figuras de la valía de Francisco Rodríguez, Samuel Larrain, Ernesto Joerges, Diego Ortúzar y Franco Zamorano, pilotos todos cuya única meta era Chillán, primera parada con neutralización de tiempo y a la cual, a las 11 horas 31 minutos exactos, arribaron punteando las máquinas de Cristián Court y de Hernán Alcalde, representantes de Unión Española que superaron por minutos a Ernesto Joerger y Felipe Covarrubias.

Pero aún no se apagaba el ruido de los Fiat cuando hizo su aparición la liebre de Luis Gimeno, piloto que estableció un tiempo de una hora 45/45 con un promedio de 214 kilómetros por hora, velocidad que superó por siete kilómetros promedio de diferencia a su más cercano seguidor, Hipólito Toujas.

Así entonces, mientras la hinchada que siguió atenta la largada en Nos (partida que se dio con una hora de retraso debido a la neblina), llegaba poco a poco a Santiago, allá en Chillán ya estaban aquellos que, con máquinas especiales y manos y mentes frías que no conocen el miedo, habían establecido un nuevo record para una distancia de 377 kilómetros.

Los aplausos, en esta oportunidad se transformaron en uno solo, pues nuestros mejores pilotos "hicieron el milagro" de unir las palmas de despedida brindadas en Nos y las de recepción escuchadas en la meta de Cocharcas.

Los "maestros" también sufren...:

CUANDO LOS SEGUNDOS QUIEREN DETENERSE...

La totalidad de los pilotos "sintió" más los minutos de espera que el duro duelo que debían animar en la carretera.

La neblina no quería abandonar Nos para no perderse la largada y, con el lento correr de los minutos, el ir y venir de los pilotos indicaba a todos la tensión del momento... Una tensión que crecía segundo a segundo en aquellos que no saben de nervios "en" la carrera pero que, como todos, "sienten" lo importante del momento y el llamado de una carretera que pueden y quieren dominar.

Es así como bajo el lienzo de largada los **"ya está bueno"** se repetían incesantes. No querían enfriarse y sólo esperaban el momento de la largada **"momento que esperamos ansiosos pero que no podemos soportar fácilmente cuando estamos aquí pisando ya la ruta con la que debemos enfrentarnos y a la cual debemos dominar". Y esto,** nos agrega **Francisco Rodríguez, lo sufrimos todos; no podemos sentir el ruido de los motores si no es corriendo.. Sé que una largada con esta neblina es peligrosa pero, aún así, prefiero mil veces salir ahí, a la ruta, que estar aquí detenido limitándome a mirarla".**

Y mientras "Pancho" Rodríguez lo afirmaba con la tensión reflejada en el rostro un poco más allá **Samuel Larrain**, más tranquilo, se limitaba a pasearse **"para no enfriar más el cuerpo y mantener intactos los reflejos, aspecto que para nosotros es vital pero que naturalmente "baja" luego de una espera como ésta.. Difícil de soportar, cruel para todos aquellos que tenemos en el automovilismo con su velocidad y vértigo nuestro deporte preferido".**

Seguimos conversando y de pronto el llamado, un cambio en el rostro de cada uno y un hasta pronto **"si Dios quiera"**... Ambos hombres nos dejan y suben a esas máquinas en que, una vez más, saldrán a disputarle un duro reto al destino.

"Pancho" Rodríguez, de espectacular desempeño, no puede ocultar que su único deseo es partir... y pronto. Lamentablemente su caja de cambios le falló en San Javier.

El Director de nuestro diario, Héctor Muñoz, conversa, en los momentos previos a la largada, con parte del equipo que lucirá nuestros colores en este importante evento mecánico. Entre ellos vemos a Samuel Larrain y Diego Ortúzar.

***SAMUEL LARRAIN**: uno de los que largaron con mayores posibilidades, pero que no lo acompañó la suerte.*

Es el equipo de Ascenso:

SELECCION ARGENTINA JUEGA EN SAUSALITO

BUENOS AIRES, 5 (ANSA)— Se dio a conocer anoche la integración de la selección de primera "B" que enfrentará a su similar de Chile mañana sábado en el Estadio "El Sausalito" de Viña del Mar.

Estará en juego la Copa "Alfredo Bruni" y es muy probable que el encuentro revancha se juegue el martes 10, también en Chile.

La delegación argentina partirá el viernes a las 8.30 hora local, e integran la misma los siguientes jugadores: Avalos y Canio de Almirante Brow; Bordon, Loyarte y Tocalle, de Nueva Chicago; Cierra, de Platense; Cvithovich de Central Córdoba; Miguel González y Torres de Deportivo Morón; Pinero de Los Andes; Ruiz y Vanasco de San Telmo; Taborda de Sportivo Dock Sud. Director Técnico: Eduardo Janin, de San Telmo.

SERENA-WANDERERS EN "LA PORTADA"

Ambos cuadros están entre los colistas.

Esta noche hay un partido por la competencia oficial de fútbol. Este se debe realizar en el estadio "La Portada", en La Serena.

El encuentro está programado a las 21 horas y se enfrentan las oncenas de Deportes Serena, que se encuentra entre los equipos colistas y Santiago Wanderers, que también está en los últimos lugares de la tabla.

De esta manera el encuentro es de vital importancia para ambos equipos, porque a estas alturas del torneo dada la ubicación en que se encuentran los puntos son de suma importancia.

La fecha sigue mañana con un partido en el estadio Santa Laura y el resto en provincias. Todo se completa el domingo con un partido en el estadio Nacional y los demás fuera de la Capital.

DIRECCION DE APROVISIONAMIENTO DEL ESTADO

AMUNATEGUI Nº 66 - CASILLA 24-D. SANTIAGO

"PROPUESTA PRIVADA Nº 28"
18 DE DICIEMBRE DE 1974 - A LAS 14 HRS.

POR: FORMULARIOS VARIOS.-
PARA: SERMENA

NOTA: Además esta Dirección está solicitando Cotizaciones Directas por diversos artículos, cualquier consulta hacerla a la Oficina indicada.

BASES Y ANTECEDENTES pueden solicitarse en: AMUNATEGUI 66 - 4º piso, de 9 a 14 horas.

EL DIRECTOR

VOLEIBOL AL DIA

Entre el 16 y 22 de diciembre se efectuará en el gimnasio San Juan el Torneo Sudamericano de Clubes Campeones, a nivel femenino. Hasta el momento confirmaron su participación los sextetos campeones de Argentina y Uruguay. Durante los próximos días se espera la respuesta de Colombia y Brasil.

0-0-0-0-0

Rafael Fuster será el coordinador de Manuel de Salas para el certamen continental. El dirigente Fenando Salas integrará la Comisión Finanzas y Luis Oviedo, presidente de la Asociación Santiago, será el encargado de la publicidad.

0-0-0-0-0

Mañana, a las 18 horas, el sexteto Damas Honor de Universidad Católica realizará un partido de promoción frente al Deportivo Unión Chile, que inicia sus actividades. El encuentro se efectuará en la Población Chile, por Vicuña Mackenna.

0-0-0-0-0

Un problema reglamentario enfrenta Universidad de Chile. El jugador juvenil Marcelo Cortez fue suspendido por un encuentro y debía cumplir el castigo en su categoría. Sin embargo, en el encuentro con IMCA de Santiago, Marcelo Cortez fue inscrito y estuvo en la banca. Reglamentariamente, eso no se puede hacer. En consecuencia, la "U" perdería los puntos ganados en ese encuentro.

0-0-0-0-0

El Cuerpo de Entrenadores desestimó el nombre de Patricio Grisanti para integrar la terna de técnicos de los cuales saldrá el futuro DT de la preselección nacional. A los nombres de Miguel Holz y Alex Veloso, que integraban la lista primitiva junto a Juan del Valle, se agregó ahora Antonio Corral.

0-0-0-0-0

Esta tarde, a las 16 horas, se reúne el Tribunal de Disciplina para tratar los casos de Teodoro Yametti, Luis Oviedo y Marcelo Cortez. La situación más grave es la que afecta a Yametti. El jugador de la UC tuvo un fuerte entredicho con el árbitro Oscar Navarro y puede recibir un duro castigo. Han sido llamados a declarar los árbitros Fernando Jiménez y Guillermo Vicencio.

0-0-0-0-0

A mediados del presente mes, los árbitros realizarán un festejo con el cual pondrán término a las actividades del presente año. Habrá repartición de diplomas y especial reconocimiento para Nilda Orellana, Loreto Castro, Bernardita Pizarro, Pamela y María Leonor. La animación estará a cargo de Fernando Jiménez, Juez Internacional, que siente predilección por los boleros anteriores a 1920...

0-0-0-0

El sábado 14 se realizará en el Comité Olímpico la reunión de presidentes de asociaciones de todo el país. En ésta, José Respaldiza, Presidente de la Federación, dará cuenta de su labor y procederá a abandonar el cargo.

Mientras la UC realiza esta tarde un encuentro de promoción, el plantel de Manuel de Salas sigue entrenando para el S. A de Clubes Campeones. En la foto, escena del partido que animaron en el Torneo "Natalio Grumberg". Aparecen María Angélica Cabello, Patricia Caselli, Ana María Barón, Gloria Cordal; Lucía Grimalt, Mónica Fuster, Carolina Hernández y Pilar Lora.

VIRTUAL CAMPEON AUTOBUSERO

DEPORTIVO SAN CRISTOBAL - LA GRANJA, elenco que acaba de igualar a un tacto, en encuentro amistoso, con el primer cuadro del Club Santiago Morning, en la tarde deportiva realizada en el Estadio del Liceo Manuel Arriarán Barros de La Cisterna, con motivo de la celebración del "Mes de la Locomoción Colectiva Particular".

Este cotejo alcanzó ribetes de gran emoción y colorido, siendo presenciado por una crecida concurrencia, en atención a los antecedentes y prestigios de ambos adversarios: Santiago Morning ganador de la clasificación Zona Sur del Ascenso y serio aspirante a retonar a Primera División del Fútbol Profesional y CD. San Cristobal - La Granja, virtual campeón de la competencia oficial de fútbol de la Asociación Deportiva Autobusera, líder en la tabla de posiciones del torneo con 34 puntos y con 4 puntos de ventaja sobre el Deportivo Línea San Bernardo, su más inmediato escoltador.

INVICTOS ENTRE VIEJOS CRACKS

C. D. AMIGOS DE PALLERA, conjunto que marcha invicto en el Torneo de Fútbol para Viejos Cracks que sábado a sábado se viene jugando en la Cancha Juventud Ponce, de Vivaceta, certamen en, donde la calidad se hace presente en cantidades industriales jornada a jornada. El Viejos Cracks Amigos de Pallera, pese a la potencialidad de sus calificados adversarios, tales como el Juventud Ponce, México, Palais Royal, Deportivo Serena, 21 de Mayo F. C. etc., sigue airoso al frente del torneo y no lleva visos de soltar la punta. La dirección institucional del club está a cargo de Alfonso Acevedo y la técnica, del de los D.T. Gráficos, Guillermo Pavez, a quien vemos posando junto al bloque defensivo Germán Durán, Leopoldo Guerra, Héctor Hurtado, Luis Cabellos, Carlos Cáceres y Raúl Rivera.

Fútbol Amateur:

TENIENTE GODOY A LA FINAL DEL TORNEO CLAUSURA

Definirá el título con Arco Iris.

Con tres encuentros oficiales continuo el Campeonato Oficial 1974 de la Asociación Amateur de Fútbol de Santiago, registrándose los siguientes resultados:

Por la semifinal del Campeonato de Clausura, Teniente Godoy F.C. derrotó a Propa, 2 a 0 el tercer equipo, empatando los segundos equipos a cero gol y los cuadros superiores a un tanto. Teniente Godoy deberá enfrentar en la final el próximo domingo, a las 18 horas, al Arco Iris, en la cancha del Copal.

———000———

Con el encuentro pendiente de la primera rueda de la División de Honor, Mademsa derrotó al Madeco, 1 a 0 el cuadro de honor y 2 a 0 el tercero, perdiendo con el segundo, 1 a 3.

En el primer encuentro de la rueda de revanchas, Vista Hermosa venció a Small Star, 1 a 0 el primero y 6 a 1 el segundo, perdiendo con el tercero, 0 a 1.

———000———

Germinal acepta desafíos para jugar dentro o fuera de Santiago, cuenta con cancha número seis de LAN Chile, los interesados pueden dirigirse al vice presidente de la institución Juan Molina, a San Andrés 390, Población Buzeta.

En San Juan:

PARTE HOY EL III TORNEO SUD-AMERICANO DE KARTING

BUENOS AIRES, 5 (ANSA)— El "III Campeonato Sudamericano de Karting" comenzará a disputarse mañana (hoy) en el Kartódromo de Zonda (provincia de San Juan unos 900 kms. al este de Buenos Aires). El autódromo para Karting de Zonda, es el primero en Argentina y Sudamérica que se ajusta a las normas y estipulaciones técnicas del Reglamento Internacional de la especialidad.

Esta noche se realizará la inauguración del Kartódromo, que fue construido como anexo al autódromo de Zonda, donde se han realizado inclusive pruebas internacionales de Fórmula Uno.

La pista del Kartódromo tiene una longitud total de 912 metros, con 22 curvas y contracurvas, que exigen al máximo la pericia de los conductores.

La capa de rodamiento tiene tratamiento bituminoso triple y las mismas condiciones de seguridad y compactación de la pista del autódromo, con lo que empalma en determinados sectores.

Las banquinas fueron imprimadas, para evitar derrames a las salidas de la pista. Tiene además, curvas que no son peraltadas, pero que llevan un "serrucho" especial.

La empresa provincial de energía se hizo cargo de la instalación del alumbrado, lo que permitirá que las competencias se realicen por la noche, con mejores condiciones de temperatura para un óptimo desempeño de los conductores y comodidad de los espectadores.

Entretanto, se encuentran en en San Juan los equipos de Argentina, Chile y Uruguay que intervendrán en el Sudamericano. En cuanto a la delegación brasileña, hay serias dudas referidas a su participación, ya que problemas aduaneros en aquel país impedirán la salida de las máquinas.

TORNEO CUADRANGULAR TIPO "COPA CARRANZA"

Equipos de Cuarta y Reserva de la "U", Vista Hermosa y Clodio Brito animarán la competencia.

El domingo próximo por la tarde se dará comienzo en la Cancha del Patronato San Ramón, campo ubicado en Avenida Valdivieso con Avenida El Salto, a un Campeonato Cuadrangular de fútbol, estilo Copa Carranza, que contará con la participación de los equipos de División Especial y Reservas de Universidad de Chile, Vista Hermosa, de los registros de la Asociación y Fútbol de Santiago y del Deportivo Clodio Brito, de Recoleta. En la primera fecha de este torneo en el que se disputará el trofeo donado por Guillermo Fraile Páez, ex tesorero de la Asociación de Fútbol de Santiago, juegan, a las 16 horas, Clodio Brito con División Especial de Universidad de Chile y en el encuentro principal, a las 18 horas, Reservas de Universidad de Chile con Vista Hermosa. Los ganadores disputarán la final del campeonato el domingo 15 de diciembre en la cancha San Ramón, actuando en el semifondo, en disputa del tercer lugar, los perdedores.

La reunión del próximo domingo se iniciará a las 14.30 horas, con el encuentro a cargo de los viejos cracks del Deportivo Lo Prado con Vista Hermosa. Directores de Turno, Julio Somerville y Ernesto Belmer.

Ofertas

CHAMPAÑAS PISCOS Y LICORES

Pisco Selección E° 26.400 caja
Pisco Selección E° 2.200 botella
Champaña Valdivieso E° 1.680 botella

Licores de las mejores marcas a precios de Fábrica. Venta en efectivo.

Distribuidora Andes 2582 esq. Cueto

PARTE TORNEO ECUESTRE EN LA ESCUELA DE CARABINEROS

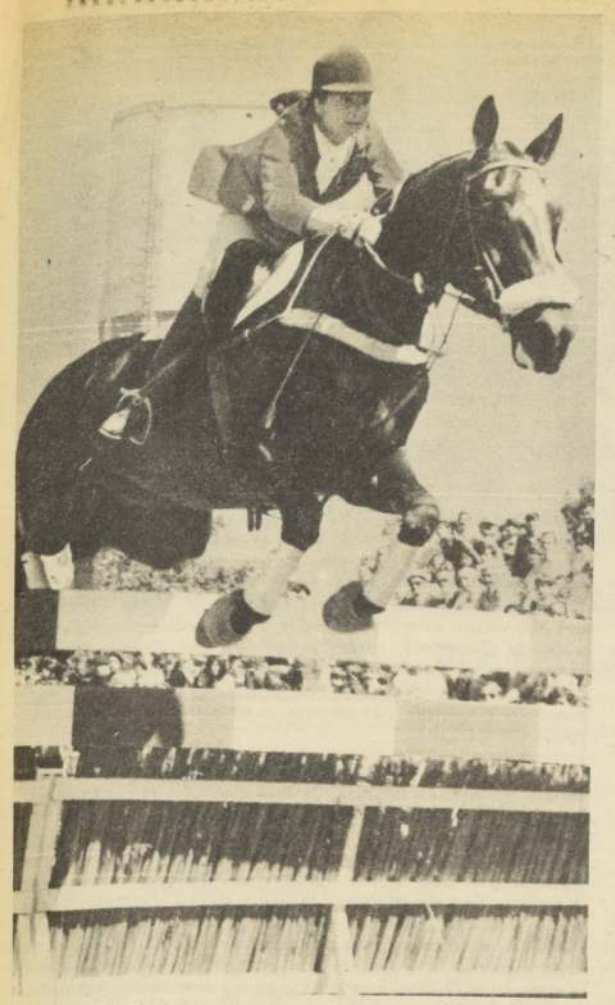

BARBARA BARONE, la simpática equitadora, estará presente en el Concurso Hípico Oficial, que se inicia hoy en el Jardín de Saltos de la Escuela de Carabineros.

Esta tarde se inicia el Concurso Hípico Oficial de la Escuela de Carabineros.

El evento ecuestre empezará a las 15.30 horas, con pruebas de adiestramiento: Categoría Principiantes, Categoría Fácil, Categoría Mediana y Categoría Difícil.

El Concurso Hípico se efectuará en el Jardín de Saltos de la Escuela de Carabineros, ubicado en Antonio Varas 1942 en la misma Escuela. Se contará con la participación de todos los clubes de Santiago con sus mejores jinetes y cabalgaduras; además de las representaciones de la Escuela de Caballería, de Quillota, del Regimiento Coraceros, de Viña del Mar y del Club Paperchase, de Valparaíso.

Las pruebas de salto son a las 18 horas, con luz artificial

El Concurso Hípico se inicia a las 15.30 hrs.

Esta misma tarde se iniciarán -a las 18 horas- las pruebas de salto, bajo completa iluminación.

En esta primera reunión nocturna ecuestre se disputarán tres pruebas.

El torneo sigue mañana y finaliza el domingo.

Campeonato "Bodas de Oro":

VIÑA Y MENDOZA "ABREN" LA GRAN FINAL CESTERA

El partido se inicia a las 19.30 horas en el Nataniel y, en el match de fondo actuarán Field, campeón de Perú, y Talca.

Con la participación de seis equipos se inicia hoy la fase final del Campeonato de Básquetbol en homenaje a las bodas de oro de la Federación Nacional.

En esta etapa jugarán los clasificados de las semifinales que son los equipos de Santiago, Viña del Mar (reemplazando a Concepción), Valparaíso y Talca. Además actúan como equipos invitados deportivo Field, campeón de Perú y la Selección de Mendoza (República Argentina).

Esta competencia se jugará sucesivamente hasta el próximo miércoles 11, con programaciones en Santiago, Valparaíso y Talca.

Hoy, en el Gimnasio Nataniel, jugarán desde las 19.30 horas, Mendoza con Viña del Mar, Field con Talca.

Por otra parte, luego de concluída la etapa semifinal y de acuerdo a los estipulado en el reglamento, quedaron clasificados los tres mejores de cada serie, para el Campeonato Nacional Oficial adulto, el próximo año en Talcahuano. Estos seis equipos son: Santiago, Concepción, Viña del Mar, Valparaíso, Talca y Universitario.

Viña del Mar, plantel que reemplaza a Concepción en la final será el encargado de "probar" a la escuadra mendocina.

Panamericano de Ciclismo

100 KILOMETROS CONTRA RELOJ POR EQUIPOS, PRIMERA PRUEBA

CALI, COLOMBIA, ANSA).- El primer campeonato panamericano de ciclismo será oficialmente inaugurado el sábado próximo, con la disputa de los 100 kilómetros contra reloj, por equipos, en esta ciudad, capital del departamento del Valle del Cauca.

El comité organizador del primer campeonato panamericano de ciclismo ha confirmado la participación de representantes de dieciseis países, que son Argentina, Bolivia, Chile, Ecuador, Brasil, Venezuela México, Cuba, Panamá, Trinidad-Tobago, Uruguay, Puerto Rico, República Dominicana, Guayana, Estados y Colombia.

Perú intervendrá en este evento extraoficialmente ya que participará una representación de tres ciclistas no avalada por el máximo organismo de dicho país (Instituto Nacional de Recreación, Educación Física y Deportes INRED).

El torneo que comienza el sábado concluirá el quince de diciembre y la programación completa de competencia es la siguiente:

8 DICIEMBRE Día Inaugural: 100 kilómetros contra reloj, por equipos, en ruta.

Día 9- "persecución individual" (eliminatorias) velódromo de madera con un recorrido de 250 metros.-

Kilómetro contra el Reloj.

Día 10- Velocidad (serie de clasificación).

Persecución Individual (Octavos y cuartos de final velocidad (repechajes).

Día 11- Velocidad (final repechajes y cuartos de final).

Persecución individual (Semifinal).

Día 12- Persecución por equipos (eliminatorias y cuartos de final).

Día 13- Velocidad - Finales.

Persecución Individual (Finales.

Persecución por equipos (Semifinal y final).

Día 14- Descanso

Día 15.- Campeonato en Ruta sobre 172 kilómetros 480 metros.

Pelea esta noche con Muñoz:

GARCIA ASEGURA CAMBIO DE CORONA

Por el título de Chile será el combate de esta noche en el Teatro Caupolicán. . . E° 500 la galería.

Sin problemas suben esta noche al ring del Teatro Caupolicán los pesos livianos Juan García y Luis Muñoz. Es un match a 12 rounds que tendrá como incentivo la corona chilena de la serie de los 60 kilos.

Tanto García como Luis Muñoz, creen que las acciones de esta noche les serán favorables y que aquel empate de tiempo pasado, no será mas que eso, PASADO.

PROGRAMA

Pluma: Juan Alegría; debutante; con Luis Arriagada, 4 rounds.

Mosca: Mario Figueroa con Ambrosio Ascenso, 8 rounds.

Liviano, 12 rounds: Luis Muñoz, campeón de Chile, con Juan García.

LOS PRECIOS

Precios super baratos: Platea E° 3.000; Anfiteatro E° 1.500; Galería E° 500.

La velada comenzará a las 20.00 hrs.

Juan García y Luis Muñoz ahora de nuevo en el Caupolicán ¿Hay una corona en peligro? Tal vez sí, tal vez no...

TURISMO FERROVIARIO S.A.

Junta General Ordinaria de Accionistas

Cítase a Junta General Ordinaria de Accionistas de Turismo Ferroviario S.A., para el día sábado 21 de diciembre de 1974, a las 11 horas, en las oficinas de Av. B. O'Higgins 853, local 21, altos, y tendrá por objeto someter a los accionistas las memorias y balances presentados por el Directorio correspondientes a los ejercicios terminados el 31 de diciembre de 1972 y el 31 de diciembre de 1973. b) elección de Directores y nombramiento de Inspectores de Cuentas. c) demás materias que incumben a esta Junta.

El Presidente

Junta General Extraordinaria de Accionistas

Cítase a Junta General Extraordinaria de Accionistas de la Sociedad Turismo Ferroviario S. A., que se llevará a efecto el 21 de diciembre de 1974, a continuación de la Junta General Ordinaria que se convoca precedentemente y en las mismas oficinas, y que tendrá por objeto tratar las siguientes materias: 1) Cambio de nombre de la Sociedad. 2) Especificar el objeto. 3) Supresión del régimen de división en serie de las acciones y del privilegio de las acciones de la Serie 'A'. 4) Adecuar los Estatutos a las disposiciones de la Ley N° 17.308 y como consecuencia de la adecuación adoptar y fijar el estatuto tipo fijado por la Superintendencia del ramo, como nuevo texto. 5) Aumento del capital social de E°963.070 a E°40.000.000; este aumento se enterará de una sola vez o por parcialidades dentro del plazo de tres años contados desde la aprobación de los Estatutos, en las oportunidades y condiciones que fije el Directorio, mediante la emisión de acciones de pago y/o capitalización de utilidades o créditos contra la Sociedad y/o fondos de reserva. 6) Supresión de artículos transitorios de los Estatutos que han perdido oportunidad e Incorporación de artículos transitorios explicativos de las modalidades de entero del aumento de capital. 7) Adopción de los acuerdos adicionales, para llevar a efecto y legalizar la reforma de estatutos.

CALIFICACION DE PODERES: Se efectuará en el momento de iniciarse la Junta.

REGISTRO DE ACCIONISTAS: Para los efectos de las Juntas Ordinaria y Extraordinaria, el Registro de Accionistas permanecerá cerrado desde el 14 al 21 de diciembre, ambas fechas inclusive.

El Presidente.

COSAS DEL TURF

José Salinas Castillo

Aquella generación que tenía 3 años en 1922, en donde campeaban Malakoff, Greenock, Honorino, Infiesto, Inflexible, Isabelino, Puff, Danger, Risa Loca, Honoria y Ximena, ha sido una de las más brillantes que ha producido el "elevage" nacional. Allí había clase, aptitud para toda distancia y bravura para la lucha. Danger, el sprinter. Puff, Honoria y Ximena, milleros insignes; Risa Loca, Malakoff y Greenock consagrados stayers; Honorino, Inflexible, Isabelino buenos en toda distancia y grandes ganadores clásicos. Algunos le dieron el nombre de "Generación de Oro" que por lo demás lo merecía ya que en sus encuentros con los viejos o con los importados (Salpicón, Welladay, Ranquelino, Citoyen y otros), los criollos supieron mantener al tope el pabellón.

No siempre las trompetas de la fama pregonan el nombre del mejor. La suerte veleidosa suele encumbrar al pináculo del éxito a los que buscan fortuna en el extranjero, como para corroborar aquello de que "nadie es profeta en su tierra"... Y así ocurrió con Honorino, el bravo hijo de Burlesco y Celeste que—aunque estuvo fuera de la tabla en EL ENSAYO ganado por Greenock— sentó fama de bueno y de valiente en su campaña. 30 veces lo vimos correr en nuestras pistas de las que ganó 10, desde 1.400 a 3.200 metros contándose entre ellas los clásicos Raimundo Valdés Cuevas, La Huasca y La Prueba, esta última en electrizante match con Malakoff, en donde nunca hubo más de medio cuerpo entre uno y otro, rematando en empate!... ante un público desbordante que enronqueció, después de haber seguido el desarrollo de los 3.200 metros con entusiasta griteria que se transformó en ensordecedor alarido cuando los campeones cubrieron la recta, cabeza a cabeza, palo y palo, bajo la mano experta y hábil de Víctor Jara y Heriberto Ramírez.

BURLESCO, EX-HONORINO

El caballo chileno ya se estaba abriendo paso en el mercado internacional. Malakoff fue vendido para Colombia y Honorino fue adquirido por un sportman panameño cuyos colores Azul, Blanco y Rojo defendió con éxito. Este lo rebautizó con el nombre de Burlesco y con la monta del jinete chileno Salvador Jiménez se presentó —en 1924— a disputar el clásico "Centenario de la Batalla de Ayacucho" con que la hermana República del Perú integraba las festividades conmemorativas de tan famoso hecho de armas, que habría de sellar la independencia de América. Burlesco triunfó en forma concluyente y su victoria no solamente constituye un hecho demarcatorio del comienzo de las carreras Internacionales en Perú, sino que contribuyó también a afianzar la nombradía que estaban logrando los caballos chilenos fuera de las fronteras. Honorino fue criado por el Sr. Luis Cortés A. (lo mismo que Honoria) y en su pedigrée había cercanos inbreedings sobre el stayer y Jefe de Raza Hampton (4 x 3) y el no menos famoso Galopin (4 x 4) lo que en parte puede explicar la calidad que demostró durante su campaña. Dos años después —y esto lo anotamos como afortunada coincidencia— el Stud Kangaroo compró a Marryat en Lima, el que habría de ser el padre de Oakland, el recordado Fenómeno Blanco que en su época fue ídolo de la afición chilena y el mejor defensor de los colores rosado, brazaletes y gorra blanca de los importadores de Marryat.

EN LA SENDA DEL TRIUNFO

Liberty, el hijo de Treble Crown y Huronera, héroe de EL ENSAYO de 1951, clavó su número en el tope del marcador del clásico internacional Presidente de la República que, sobre 2.400 metros, se corrió en Lima en 1952. Lo escoltaron Parlera y Mirotón ganador de 4 clásicos en Palermo, entre otros la Polla de Potrillos. Fiesta linda fue la que nos dimos en El Parrón en donde numerosos hípicos, el recordado Gerente del Club Hípico Oscar Correa y periodistas del ramo, celebramos la hazaña de nuestro crack y muy especialmente la labor de su entrenador, don Carlos Muñoz Guzmán, que fue el artífice de la victoria.

El 7 de junio de 1959, los asistentes al tradicional Hipódromo de San Felipe presenciaron un hecho inusitado. La yegua peruana Propina, conducida por el jinete Canessa; y el caballo chileno Tolpán al que corría nuestro compatriota O. Saavedra, después de haberse desempeñado en los últimos lugares en los severos 3.000 metros del clásico internacional Jockey Club del Perú, se trenzaron en emocionante tete a tete desde los comienzos de la recta final y en medio de los aullidos de los asistentes, cruzaron la raya casi en una línea. Se alzó el número de Propina como ganadora mientras Saavedra interponía severo reclamo por haber sido seriamente estorbado por su antagonista, impidiéndole ganar. El Speaker —Sr. Ferrando— que relataba la carrera, dijo: "He visto aquí una maniobra muy fea de parte de Canessa. Hay un serio reclamo en su contra. Entre tanto, el Hipódromo es un verdadero manicomio". Y, ante el temor de que se armara la de San Quintín, uno de los Comisarios, por su cuenta y riesgo, apretó el botón de SE PAGA!... Presentó su renuncia de inmediato y justificó sus hechos diciendo: Si distanciamos a Propina, queman el hipódromo!... Al día siguiente, el H. Directorio distanció a la ganadora quedando como legítimo vencedor el caballo chileno Tolpán, ganador de EL ENSAYO de 1958. Fue la última victoria del retinto hijo de Espace Vital y Tatá. Estaba hasta ese momento a cargo de don Fernando León Figueroa. Cuando regresó del Perú pasó a otras manos y no ganó más.

TOLPAN, el hijo de Espace Vital y Tatá, que el 7 de junio de 1959 protagonizó una dramática llegada en los 3.000 metros del clásico Internacional Jockey Club del Perú. La peruana Propina lo batió por media cabeza gracias a las malas artes de su jinete. Pero el Directorio del Jockey Club al día siguiente la distanció, dándole un legítimo triunfo al caballo chileno.

APLASTANTE fue la victoria lograda por el crack chileno Yumbel en los 2.400 metros del Gran Premio Internacional Jockey Club del Perú corrido en 1965 en el hermoso hipódromo de Monterrico. De lejos lo escoltaron Le Voleur, el triple coronado Daré y el chileno Pillanlelbún al cual se le dobló una herradura durante el desarrollo de la prueba, 14 adversarios más llegaron detrás.

La suerte no acompañó a nuestra Lily Pons (Licencioso y Carusa) en la Internacional de 1961, que se disputó en la nueva y hermosa cancha de Monterrico. Imbroglio, argentino, la superó por el pescuezo, pero ella llegó antes que el tordillo Pechazo y el famoso crack Arturo A. que detenta el record como ganador de mayor número de "Internacionales" en Sudamérica. En 1962, el argentino Andino se llevó los laureles venciendo al crack peruano Parsing, quedando tercero el chileno El Zorro (Espace Vital y Emilianita), buen ganador clásico en nuestro país.

APLASTANTE TRIUNFO DE YUMBEL

La Comisión Chilena de la Organización Sudamericana de Fomento del Caballo F. S. de Carrera de la que era Secretario Ejecutivo, designó en 1965 a los representantes de nuestro "elevage" para intervenir en las Internacionales de Lima. Nuestro crack Yumbel ganó el Gran Premio Presidente de la República, por amplio margen sobre Le Voleur y Daré. Y en el clásico de 1.600, la victoria fue para el tordillo Capotillo (Colenzo y Chance) cuyo propietario era nuestro amigo Oscar Echeverría Zerga, que en ese entonces desempeñaba el cargo de Cónsul General de Chile ante el Gobierno del Rimac. La noticia se dio a conocer por los parlantes del Club Hípico provocando gran euforia y alegría a todos los asistentes.

En 1966, Le Voleur que había escoltado de lejos a Yumbel el año anterior, ganó estrechamente a Figura, que no corrió con suerte. Atropelló tarde debido a tropiezos que tuvo en la recta. Pero—en cambio— Sacramento obtuvo una victoria "imposible" en la milla del clásico "Organización Sudamericana de Fomento del Caballo F. S.". Faltaban 200 metros para la sentencia, y el peruano Darico le llevaba no menos de 10 cuerpos!... Y mientras el caballo chileno volaba, el puntero se ahogó y en la misma raya lo batió por ventaja perceptible. El público quedó mudo, perplejo, ante atropellada tan fulminante. Pero cuando se dio el fallo, tras consultar la fotografía, estalló en cerrado aplauso.

Al año siguiente, la Gran Mareadora se adjudicó esta misma carrera, tomando así desquite del distanciamiento de que había sido objeto en Sao Paulo, en donde, después de haber ganado por 6 cuerpos al galope, fue distanciada al último lugar por haberle faltado más de 600 gramos a su jinete Sergio Vera, pasando Esopo al primer lugar. El gran calor lo hizo transpirar enormemente, ocurriendo lo imprevisto. En Lima escoltó a la yegua chilena el ganador clásico Mario, conocido nuestro, pues había ganado la internacional "Organización Sudamericana de Fomento del FS", en el Hipódromo Chile, superando a Adamita. Mario, como se sabe, está actualmente de semental en Chile y—a pesar de su escasa producción— cuenta con hijos ganadores.

ORGANIZACION SUDAMERICANA DE FOMENTO DEL F.S. DE CARRERA

En las diversas reuniones internacionales de carreras que se celebran en América del Sur, impajaritablemente se consulta un clásico sobre 1.600 metros denominado "Organización Sudamericana de Fomento del Caballo F. S.".

En la reunión internacional que se lleva a efecto el día del Pellegrini en Buenos Aires; el día que en Sao Paulo se disputa el gran clásico que lleva el nombre de esa hermosa ciudad; cuando en Río de Janeiro se corren los 3.000 metros del Gran Premio Brasil; junto con el Simón Bolívar, en Caracas; completando el programa internacional de Lima con que este año celebrará la ciudad de los Virreyes el sesquicentenario de la batalla de Ayacucho, y en Chile, cuando todavía se celebraban mitines internacionales, nunca la clásica milla dejaba de disputarse. (En el Hipódromo Chile se corrían 1.500 metros en reemplazo).

Aparte de los triunfos de caballos chilenos en carreras internacionales disputadas en nuestras propias pistas, éstos actuaron también con éxito en compromisos de esta misma índole en el extranjero. Y no deja de ser curioso que fuera en la milla del premio "Organización Sudamericana de Fomento del Caballo F. S. de Carrera" donde lograran sus más frecuentes triunfos. Así, los años 1965, 66 y 67 registraron sendas victorias de caballos chilenos en Perú: Capotillo, Sacramento y Mareadora.

Algunos se preguntan la razón que se ha tenido para darle esta denominación a dicho clásico. La respuesta es que constituye el más ínfimo tributo de reconocimiento a la formidable labor que dicha entidad desarrolló en beneficio del Turf Sudamericano. Un puñado de hombres visionarios, amantes del cacallo F. S., fundó la Institución en 1958. Su objeto era fomentar el conocimiento mutuo de todos los hípicos sudamericanos. Destacados personeros de los hipódromos, criadores y Stud Books, se dieron a la tarea de coordinar ciertos programas clásicos, para poder invitar a que en ellos intervinieran caballos extranjeros. Una prueba de fondo, una prueba de milla y una de velocidad, abierta a los mejores de cada país, iría aquilatando —por comparación directa— el progreso o retroceso del elevage de cada país.

Mas no bastaba abrir a los cuatro vientos el palenque de la lucha. Eran necesarias también otras medidas tendientes a hacer factibles las invitaciones que habrían de cursarse. Y así fue como la misma Organización estimuló el transporte aéreo con medidas e itinerarios adecuados. Se preocupó también del estudio y aceptación de una tabla de pesos, racional, en las distintas distancias, con descargos para los caballos que —aunque tuvieran "oficialmente" determinada edad— tenían en realidad 6 meses menos por haber nacido en distinto hemisferio que otros competidores.

Pero la tarea más trascendental que abordó la Organización Sudamericana de Fomento del Caballo F. S. de Carrera fue —a juicio nuestro— la creación de la Revista TURF Y ELEVAGE SUDAMERICANOS. Impresa a todo lujo, como corresponde a las publicaciones de Turf, ella nos ponía al corriente de cuanto ocurría en el Turf Sudamericano y en el Turf Mundial. Los periodistas de los distintos países afiliados enviábamos nuestras informaciones y material técnico o histórico, y su lectura era un deleite para los hípicos, a la vez que nos permitía estar al día en los resultados y ampliar los conocimientos de que siempre estamos ávidos.

El alma de la Institución fue Don Eduardo S. Blousson, cuya actividad fue infatigable. Fue Secretario Ejecutivo de la Organización y contribuyó con su trabajo personal y con obras de tipo técnico — histórico al mejor conocimiento de los muchos problemas que debe y deberá afrontar el Turf. "Los problemas del Turf y Elevage —dijo Eduardo Blousson en Buenos Aires— no son locales. Admitir tal posibilidad sería un absurdo. Son actividades que para su progreso requieren confrontación permanente de valores, no sólo en el ambiente local sino en el exterior. Pretender enquistarse, rodearse de paredes infranqueables, es asegurar la rápida destrucción del Turf y Elevage en un país."

Aunque la Organización, por motivos económicos ha llevado últimamente una vida lánguida, se anuncia ahora nueva vigorización desde Buenos Aires. Son nuestros deseos que recobre toda su prestigiosa importancia, pues ello iría en directo beneficio del Turf.

CAPOTILLO, por Colenzo y Chance, defendió con éxito los colores de nuestro compatriota D. Oscar Echeverría Zerga —entonces Cónsul General de Chile en Lima— en la milla del clásico "Organización Sudamericana de Fomento del Caballo F. S. de Carrera" corrido en 1965 en la ciudad de los Virreyes. Aquí lo vemos saliendo a la cancha en busca de la victoria.

CLUB HIPICO

Domingo 8 de Diciembre de 1974

CARRERA "A" 1.000 mts. a las 13.45 hrs. Carrera de Eliminación Ind. 0 al 11. Handicap Ascendente Sin apuestas.

G. Avila	Reaparece	1	Batallon	59	N. N.	5
M. Velarde	9	2	Karim	59	C. Barrera	4
L. Herrera	9-10	3	Cipango	57	Rguez	8
A. Proschle	4	4	Impermeable	50	G. Sandoval	6
L. Gajardo	6-7	5	Gely	49	A. Trujilo	1
J. Maldonado	8	6	Vista al Mar	48	H. Espinoza	2
R. Allen	5	7	Mariachito	48	S. Alcaide	7
M. Muillo	8-9	8	Tracassin			

1ª

CARRERA. A las 14,00 1.100 Mts. CONDICIONAL. Serie A. 1a. de la Cuádruple.

EL INDICADO: Provenzal
EL DATO: Reims
GOLPE: Brandau

P. Medina	8	1	Aladino	56	N. N.	9
P. C. Rosselot	--	2	Anárquico	56	G. Sandoval	10
C. Rosselot	Reaparece	3	Deportista	56	S. Rodriguez	5
R. Méndez	12-13	4	Bangladesh	56	R. Claveria	4
J. Melero	5-7	5	Brandau	56	G. Mancilla	8
O. Silva	5-9	6	Breve	56	N. N	3
C. Bagú	Reaparece	7	Camarlengo	56	H. Bravo	11
V. Romo	Reaparece	8	Crisby	56	C. Rivera	14
A. Marinez	6-5	9	Italo	56	J. Aliaga	6
L. Santos	4	10	Marianelo	56	A. Salas	13
A. Gutiérrez	3	11	Provenzal	56	L. Gonzalez	1
J. Cavieres A.	2	12	Quillen	56	L. Cifuentes	12
F. Jacial	3	13	Reims	56	E. Moreno	2
J. Silva	Reaparece	14	Stroke.	56	C. Miranda	7

8 Skymaster 1.200. 52. 1.14 2/5. Cond.
Debutante hijo de Tehuenche-Ana Patricia
12 Tremolin 1.300 54. 1.22 1/5. cond.
13 Guajiro. 1.200 56. 1.14. condicional
7 Torrento 1.200 52. 1.14. condicional
9 Torrento 1.200 56. 1.14. condicional
6 Sembrador 1.500 52. 1.33 3/5. cond
13 Terrateniente 1.200 56. 1.18. cond.
5 Torrento 1.200 56. 1.14. condicional
4 Skymaster 1.200. 56. 1.14 2/5. condic.
3° Rey del Sur 1.500 56. 1.30 4/5 cond.
4° Torrento 1.200 56. 1.14. condicional
3 Torrento 1.200 56. 1.14. condicional
14 Il Don 1.200 56. 1.13. 4/5. condicional

CORRAL: 2 con 3

2ª

CARRERA. A las 14.30 hrs. 1.100 Mts. CONDICIONAL. Serie B. 2a. de la Cuádruple.

EL INDICADO: Kelly
EL DATO: Verdun
GOLPE: P. Noir

C. Rosselot	Reaparece	1	D'Areco	56	V. Ubilla	9
O. Silva	Reaparece	2	Hot Pant	56	H. Ortega	10
M. Velarde	7	3	Illapu	56	J. Cifuentes	5
P. Medina	4	4	Inventor	56	C. Mancilla	4
J. Caveres A.	6-3	5	Kelly	56	L. Cifuentes	8
A. Breque V.	8	6	Ligur	56	P. Ulloa	3
J. Silva	Reaparece	7	Lublin	56	C. Sepulveda	11
L. Espinoza	6	8	Maktub	56	C. Leighton	6
A. Breque	Reaparece	9	Partout	56	J. Leiva	13
R. Pardo	5	10	Prince Noir	56	J. Carrasco	1
G. Julia	5-4	11	Río Simpson	56	A. Trujillo	12
L. Escalona	5	12	Verdum	56	C. Rivera	2
E. Carreño	10-2-6	13	Zumbador	56	N. N.	7

9 Mañero 1.500 56. 1.29 1/5. condic.
5 Sembrador 1.500 56. 1.33 3/5. cond.
7 Skymaster 1.200. 56. 1.14 2/5. cond
4 Rey del Sur 1.500 56. 1.30. 4/5. con
3 Skymaster 1.200. 56. 1.14 2/5. cond
8° Rey del Sur 1.500 57. 1.30 1.30 4/5cond
7° Mason 1.400 56. 1.27. condic.
6 Foreman 1.000. 56. 0.59 2/5. cond
6 Despojo 1.200. 56. 1.13 1/5. cond
5 Peñoncito 1.000 56. 1.2 5. condic.
4 Foreman 1.000 52. 0.59. 2/5. cond
5 Skymaster 1.200 56. 1.14 2/5. cond
6 Torrento 1.200 56. 1.14. cond

3ª

CARRERA A las 15,00 hrs. 1.600 Mts. HANDICAP. Idic 30 al 35 3a. de la Cuádruple. Pista Nº 1.

EL INDICADO: Doña Vero
EL DATO: Sacaplata
GOLPE: Chicolibre

R. Pardo	6-2	1	El Pechocho	56	J. Carrasco	5
E. Inda	Reaparece	2	Doña Vero	55	G. Lizama	4
V. Rom	3	3	Sacaplata	54	O. Vergara	3
G. Urqidi	3-6	4	Cripper	52	C. Rivera	6
G. Melej	5	5	Chicolibre	52	S. Soto	1
E. Cáceres	Reaparece	6	Drambuie	45	L. Gonzalez	2
C. Tapia	3-5	7	Polesca	51	L. Cifuentes	7

2 Kakito 1.600 48. 1.38 3/5. Handicap
5 Zonza 1.500 51. 1.32 1/5. Handicap
3 Retraído 1.800 48. 1.48 3/5. Handicap
6 Yakito 2.000 54. 2.1 4/5 Handicap
5 King Winner 1.500 53. 1.29 3/5. handicap
2 Minerito 1.500 53. 1.30 1/5. Handicap
5 Asegurado 2.200 48. 2.16 1/5. Handicap

4ª

CARRERA.- A las 15,30 hrs. 2.400 Mts. Indic. 30 al 43. HANDICAP, 4ª DE LA Cuádruple. Pista Nº 1. Sólo juego a ganador y Dupla inexacta.

EL INDICADO: Brunita
EL DATO: Pródigo
GOLPE: Carpa

G. Pom	7	1	Agrapur	61	C. Leighton	5
P. Medina	2-6	2	Mio Caro	59	E. Guajardo	4
A. Bullezu	8-4	3	Rey Coreo	52	J. Aliaga	3
V. Roo	4-5	4	Brunita	50	L. Cifuentes	6
G. Urquidi	Reaparece	5	Pródigo	50	C. Sepulveda	1
J. Sánchez	4-5	6	Carpa.	48	S. Soto	2

7 Retraído 1.800. 60. 1.48 3/5. Handicap
6 El Galtero 2.000 48. 2.6 2/5. especial
4° Asegurado 2.200 53. 2.16 1/5 Handicap
5 Retraído 1.800 49. 1.48 3/5. handicap
6 Brunita 2.000 57. 2.2 4/5. Handicap
5 Yakito 2.000 53. 2.1 4/5. Handicap

5ª

CARRERA. A las 16.15 horas. 1.200 Metros. Indice: 3 al 11. Handicap. (1ª Válida para la apuesta Quíntuple).

EL INDICADO: Naggy
EL DATO: Dórico
GOLPE: Inagotable

F. Polanco	6-4	1	Dorico	56	C. Leighton	15
O. Silva	4-4	2	Oponente	56	E. Guajardo	9
E. Inda	8-6	3	Niñita Dyna	55	G. Lizama	10
V. Romo	5-4-8	4	Apagon	56	C. Rivera	5
J. Nicoli	10-6	5	Inagotable	54	H. Ulloa	4
R. Pardo	6-5	(6	Monisima	54	J. Carrasco	8
R. Pardo	Reapa	(7	Pireus	52	J. Tobar	3
J. Zúñiga	5-3-6	8	Naggy	53	L. Múñoz	11
P. Medina	Reapa	9	Caricuao	52	L. Toro	14
E. Zijl	Reapa	10	Perfil	51	J. Aliaga	6
R. Mendez	Reapa	11	Mar del Plata	50	R. Claveria	13
D. Torres	4-5	12	Atomo	49	P. Castillo	1
E. Fuentes	4-x0	13	New Master	49	S. Soto	12
J. Maldonado	4	14	Prudencio	49	C. Barrera	2
P. Molina	3-8	15	Karate	48	J. Duarte	7

4 Marie Brant 1.300 55. 1.17 3/5. cond.
4 Carrousel 1.500 48. 1.30 3/5. Han
6 V. Vala 1.300 53. 1.18 1/5. Han
8 D. and Dark 1.200 55. 1.12. Han
6 Esplendorosa 1.200 51. 1.14. Han
5 Don Hector 1.200 53. 1.13 4/5. Han
10 Dalin 1.200 55. 1.14. Handicap
6 Don Hector 1.200 52. 1.13 4/5 Han
8 Cara 1.200 55. 1.14 4/5. Handicap
7 Dalin 1.200 54. 1.14. Handicap
14° Jacarepagua 1.300 55. 1.22 Han
5 D. and Dark 1.200 50. 1.12. Han
10 Lonely 1.800 48. 1.50 3/5. Han
4 L. Story 1.100 52. 1.6. Handicap
8 La Polvora 1.200 53. 1.14 2/5. Han

CORRAL: 6 con 7

6ª

CARRERA. A las 16.55 horas. 1.200 Metros. Indice: 16 al 22. Handicap. (2ª Válida para la Apuesta Quíntuple).

EL INDICADO: Maitera
EL DATO: Crit.Belle
GOLPE: Burlanito

O. Silva	Reap	1	Mason	57	E. Guajardo	9
G. Julia	5-11	2	Ranquil	54	C. Rivera	10
E. Inda	6-1-7	3	Criterium Belle	53	R. Jacquez	5
O. González	3	4	Maitea	53	O. Vergara	4
A. Valdés	10-9	5	Banderillero	52	L. Múñoz	8
Alv. López	Reapa	6	Burlanito	52	D. Basoalto	3
A. Breque V.	9	7	Visivo	52	R. Claveria	11
H. Salas	Reapa	8	Don Carlitos	51	J. Aliaga	6
J. G. Argagnor	2-4-9	9	Lavapie	51	L. Toro	1
H. Miranda	Reap	10	Maranuela	51	L. González	2
C. García	2-8	11	Vinvita	51	S. Soto	7

4 Pinguino. 1.300 m. 55 K. Tpo. 1.20 Hand.
11 Gainful. 1.200 m. 52 k. tpo. 1.13 1/5 Hand.
7 Gainful 1.200 m. 50 k. tpo. 1.13 1/5 Hand.
3 Magnat 1.200 m. 49 k. tpo. 1.11 4/5 Hand.
9 Snow Blue. 1.200 m. 50 k. tpo. 1.13 Hand.
7 Jahital. 1.200 m. 54 k. tpo. 1.13 1/5 Hand.
9 Malek. 1.200. 54 k. 1.1 1/5 Hand.
7 Falsario. 1.300 m. 53 k. tpo. 1.22 3/5 Hand.
9 Gainful 1.200 m. 48 k. tpo. 1.13 1/5 Hand.
7 Calchaqui. 1.200 m. 54 k. tpo. 1.13 4/5 Hand.
8 Gainful. 1.200 m. 48 k. tpo. 1.13 1/5 Hand.

7ª

CARRERA. A las 17,30 horas. 1.600 Metros. Condicional. (3ª Válida para la Apuesta Quíntuple). Pista Nº 1.

EL INDICADO: Seven
EL DATO: El Guindo
GOLPE: Paranoico

J. Cavieres	1	1	Seven	58	P. Ulloa	5
O. Silva	11	(2	Arcadio	56	H. Ortega	4
O. Silva	2-6	(3	Despojo	54	N. N.	8
Alv. Breque	Reap	4	Discreto	56	G. Lizama	3
P. Bagu	1-2	5	El Guindo	56	N. N.	6
José Melero	Reap	6	Gardy	56	C. Mansilla	1
O. González	1-J	7	Rey del Sur	56	F. González	2
P. Medina	Reap	8	Paranoico	54	N. N.	7

5 Ganó a Evidente. 1.200 m. 54 k. tpo. 1.11 1/5 Cond.
11 El Guindo. 1.300 m. 53 k. tpo. 1.17 4/5 Hand.
6 Prestigiada 1.200 m. 52 k. tpo. 1.13 2/5 Cond.
5 Retraíso. 2.000 m. 57 k. tpo. 2.1 4/5 Hand.
2 King Winner 1.500 m. 49 k. tpo. 1.29 3/5 Hand.
11 Strong 2.000 m. 56 k. tpo. 2.0 2/5 Clásico
Ganó a Landrú 1.600 m. 49 k. tpo. 1.39 3/5 Hand.
3 Organillera. 1.900 m. 54 k. tpo. 2.2 1/5 Hand.

CORRAL: 2 con 3

8ª

CARRERA. A las 18.05 horas. 2400 Metros. CLASICO. Las Oaks. (4ª Válida para la APuesta Quíntuple). Pista Nº 1.

EL INDICADO: Croara
EL DATO: Profética
GOLPE: S. y Pimienta

V. Rommo	2	1	Croara	53	O. Vergara	9
A. Vodanovic	1-5	2	Lingada	53	C. Leighton	10
G. Julia	3	3	Lusinga	53	E. Suárez	5
Alv. Abarca	2-2	4	Parapetada	53	E. Guajardo	4
Jn. Melero	1-1	5	Peregrina	53	L. Toro	8
A. Gutiérrez	1-1	6	Profética	53	J. M. Aravena	3
C. Bagu	4	7	Proteina	53	L. González	11
J. Inda	Rodó	8	Renegada	53	G. Lizama	6
M. Velarde	6-2	9	Sal y Pimienta	53	C. Barrera	1
H. Medina	5-6	10	Shangay	53	P. Cerón	2
G. Urquidi	2	11	Wiskera	53	C. Rivera	7

2 Asegurado. 2.200 m. 49 k. tpo. 2.16 1/5 Hand.
5 Profética. 2.000 56 k. tpo. 2.2 3/5 Cond.
3 Profética. 2.000 m. 5o k. tpo. 2.2 3/5 Cond.
2 Profética. 2.000 m. 54 k. tpo. 2.2 3/5 Cond.
Ganó a Cripper. 2.600 m. 48 k. tpo. 2.48 Hand.
Ganó a Parapetada. 2.000 m. 56 k. tpo. 2.2 3/5 C
4 Profética 2.000 m. 54 k. tpo. 2.2 3/5 Cond.
Rodó donde ganó Strong. 2.400 m. Clásico
2 Organillera. 1.900 m. 52 k. tpo. 2.2 1/5 Hand.
6 Profética 2.000 56 k. tpo. 2.2 3/5 Cond.
2 Parvulo. 1.800 m. 54 k. tpo. 1.49 1/5 Clásico

9ª

CARRERA. a las 18.40 horas .1000 Mts. HANDICAP Ind 7 al 14 (5a Válida para la Apuesta Quintuple).

EL INDICADO: Aileen
EL DATO: Don Héctor
GOLPE: Mengana

S. Alamos	9-12	1	Liolia	55	L. Cifuentes	9
G. Julia	6-7	2	Trenzadito	55	C. Rivera	10
G. Julia	4-1	3	Aileen	54	E. Suárez	5
H. Salas	1	4	Don Héctor	54	E. Guajardo	4
L. Perez	1-5	5	Torrentina	54	C. Leighton	8
O. González	6	6	Giovanji Pier	53	O. Vergara	3
V. Contreras	reapa	7	Mengana	53	G. Pinto	11
J. Silva	reapa	8	Toluka	53	C. Sepulveda	14
J. Silva	3	9	Desatada	52	G. Lizama	6
A. Bagu	12-11	10	Moanda	52	L. Muñoz	13
M. Baeza G.	13-10	11	Q. Margaret	52	N. N.	1
P. Molina	2	12	Mon Petit	50	L. González	12
O. Silva	reapa	13	La Reserva	49	R. Jacquez	2
C. Rosselot	4	14	La Pincoya	48	N. N.	7

12 Cazuela. 1.200 m. 55 k. tpo. 1.13 1/5 Hand.
7 Rehue. 1.000 m. 52 k. tpo. 0.59 Hand.
Ganó a Varsovienne. 1.000 m. 51 k. tpo. 0.59 C
Ganó a Mon Petit. 1.200 m. 50 k. tpo. 1.13 4/5
5 Linda 1.100 m. 53 k. tpo. 1.7 Hand.
6 Alada 1.000 m. 54 k. tpo. 0.59 2/5 Hand.
11 Tatas 1.200 m. 54 k. tpo. 1.13 4/5 Hand.
14 Guerrillero. 1.200 m. 55 k. tpo. 1.13 4/5 Ha
3 Armeliano. 1.000 m. 55 k. tpo. 1.13 4/5 Ha
11 Alada 1.000 m. 53 k. tpo. 0.59 2/5 Hand.
Descartada
2 Don Héctor. 1.200 m. 49 k. tpo. 1.13 4/5 Ha
10 Piconera. 1.400 m. 57 k. tpo. 1.26. Hand. V
4 Zurab 1.200 m. 52 k. tpo. 1.12 2/5 Hand.

CORRALES 2 con 3; 8 con 9. EL Nº 11 QUEEN MARGARET correrá descartada

VICENTE ROJAS reverdeció laureles en la reunión del martes recién pasado en La Palma. Llevó a la victoria a tres de sus conducidos, Perseguido, Torrente y Protasio. Bien por el joven profesional.

Un programa con doce carrera nos presenta este fin de semana el Club Hípico. Se desarrollará entre las 13.45 y las 20.30 horas.

Vamos viendo las opciones:

PRIMERA CARRERA.- La mejor chance del lote la tiene PROVENZAL, que viene de llegar tercero en una condicional de 1.500 metros. Sus rivales más dificiles serán REIMS, que en su última figuró tercero y QUILLEN.

SEGUNDA CARRERA.- KELLY será grito y plata en esta condicional. Sus últimas actuaciones así lo indican. En VERDUN y RIO SIMPSON encontrará sus más duros escollos.

TERCERA CARRERA.- DOÑA VERO puede reaparecer con un triunfo en la pista que más le acomoda. SACAPLATA y CHICOLIBRE pueden darle una sorpresa.

CUARTA CARRERA.- En un lote muy parejo, BRUNITA es la que se ve con mayores posibilidades de salir victoriosa. PRODIGO, ,que reaparece,puede ser su más serio enemigo.

QUINTA CARRERA. NAGGY, que acaba de figurar sexta en 1.200 metros,a pesar de serios tropiezos,debe ser la vencedora. Sus enemigos más enconados, DORICO y PRUDENCIO.

SEXTA CARRERA.- La distancia le es propicia a MAITEA. Sorpresa puede dar CRITERIUM BELLE por los tropiezos que tuvo en su última. LAVAPIÉ no se queda atrás.

SEPTIMA CARRERA.- Las preferencias estarán con SEVEN en la monta del "maestro" Ulloa. Su opción puede ser postergada por EL GUINDO y REY DEL SUR.

OCTAVA CARRERA.- Un grupo muy parejo. Sin embargo creemos que CROARA se llevará los honores. Veremos que dicen PROFETICA Y WHISKERA.

NOVENA CARRERA.- AILEEN quiere irse de repetida. Viene de salir airosa a pesar de zigzaguear en tierra derecha. DON HECTOR va por las mismas. MON PETIT a la espera de cualquier descuido.

DECIMA CARRERA.- LOVE STORY es capaz de seguir la série. DARK AND DARK y MISTICO pueden amargarle la tarde.

UNDECIMA CARRERA.- ANGLO MAR segundo en su reciente actuación a pesar de ser cruzado a poco de partir. PEÑONCITO que va tras otro galardón y MISS TAIFUN pueden relegarlo.

DECIMOSEGUNDA CARRERA.- En la prueba de clausura vemos repetir a GAINFUL, que ganara su anterior con el trote corto. Las otras cubiertas que les recomendamos son CROCUS y MINERITO.

PRONOSTICOS

1a. Provenzal, Reims, Quillén
2a. Kelly, Verdun, Río Simpson
3a. Doña Vero, Sacaplata, Chicolibre
4a. Brunita, Pródigo
5a. Naggy, Dorico, Prudencio
6a. Maité, Criterium Belle, Lavapié
7a. Seven, El Guindo, Rey del Sur
8a. Croara, Profética, Whiskera
9a. Aileen, Don Héctor, Mon Petit
10a. Love Story, Dark and Dark, Mistico
11a. Anglo Mar, Peñoncito, Miss Taifún
12a. Gainful, Crocus, Minerito

10a

CARRERA a las 19.15 horas 1.200 Mts. HANDICAP Ind. 12 al 16.

EL INDICADO: L. Story
EL DATO: D. And Dark
GOLPE: S. Serene

G. Julia	12-13	1	Aduanero	55	C. Rivera	9
J. Cavieres A	1-6	2	Mistico.	55	L. Cifuentes	10
N. Peralta	reap	3	Castell	53	D. Muñoz	5
O. González	7-5	4	Chatito	53	F. Gonzalez	4
Jto. Medina	3-1-4	5	Dark and Dark	53	L. González	8
P. Polanco	reap	6	Amancay	52	C. Leighton	3
J. Inda	reap	7	Regidora	52	G. Lizama	11
M. Baeza G	reap	8	Famatina	51	N. N.	6
A. Valdés	1	9	Love Story	51	L. Muñoz	1
E. Inda S.	8-10	10	Peto	51	H. Ulloa	12
E. Inda	reap	11	Snow Serene	51	M. Pereira	2
V. Romo	9	12	Tintorera	51	O. Vergara	7

Descartado
6ª Rehue 1.000 m. 54 k. tpo. 0.59 Hand.
13ª Villarrica 1.200 m. 54 k. tpo. 1.13 Hand.
5ª Rehue 1.000 m. 52 k. tpo. 0.59 Hand.
4ª Sindical. 1.200 m. 51 k. tpo. 1.13.1/5 Hand.
8ª Edsel 1.200 m. 49 k. tpo. 1.12.1/5 Hand.
11ª Saudita 1.400 m. 53 k. tpo. 1.26.4/5 Hand.
11ª Arcadio. 1.300 m. 49 k. tpo. 1.18.1/5 Hand.
Ganó a Armeliano. 1.100 m. 56 k. tpo. 1.6. Hand
10ª S. Pelusa 1.500 m. 56 k. tpo. 1.33.4/5 Hand.
13ª Guerrillero 1.200 m. 55 k. 1.13.4/5 Hand.
9ª Alada 1.000 m. 54 k. tpo. 0.59.2/5 Hand.

EL Nº 1 ADUANERO correrá descartado.

11a

CARRERA a las 19.50 horas 1.000 Mts HANDICAP Ind 14 al 18.

EL INDICADO: Anglo Mar
EL DATO: Peñoncito
GOLPE: Colosita

C. Tapia	reaparece	1	Laura C.	54	O. Vergara	9
H. Medina	9	2	Nimrod	54	G. Pinto	10
G. Juliá	reaparece	3	Pantalón Cortito	54	C. Rivera	5
O. González	8	4	Sexteto	52	F. González	4
G. Juliá	1-3	5	Miss Taifun	50	E. Suárez	8
J. Zúñiga	12	6	Crichamali	53	H. Ulloa	3
J. Inda	3-1	7	Peñoncito	53	E. Guzmán	11
J. Silva	14-10	8	Prince Igor	53	E. Guajardo	6
C. Garcia	4	9	Vaporoso	53	S. Soto	13
P. Polanco	reaparece	10	Golosita	52	L. Muñoz	1
C. Rosselot	reaparece	11	Contubernio	51	N. N.	12
A. Breque	5-4	12	Gonchi	51	J. Aliaga	2
A. Quiroz	6-2	13	Anglo Mar	50	J. Tobar	7

6ª Gazzaniga 1.100 51.51 1.5 Handicap
9ª Salomon 1.000 53 0.59 2/5 Hand.
8ª Pekin 1.200 54 1.11 4/5 Handicap
8ª C. Belle 1.100 52 1.5 3/5 Handicap
3ª Conquistadora 1.100 54 1.5 2/5 Hand.
12ª Salomón 1.000 52 0.59 2/5 Handicap
Ganó a M. King 1.000 56 1.2/5 Handicap
10ª Salóm 1.000 52 0.59 2/5 Handicap
4ª Salomón 1.000 51 0.59 2/5 Handicap
8ª Tatavingo 1.200 51 1.13 Handicap
8ª Falsario 1.300 52 1.21 3/5 Hand.
4ª Rehue 1.000 52 0.59 Handicap
2ª Alada 1.000 53 0.59 2/5 Handicap

12a

CARRERA a las 20,30 horas. 1.200 metros HANDICAP Ind 24 al 34

EL INDICADO: Gainful
EL DATO: Crocus
GOLPE: Bomarzo

P. Medina	1-5	1	Minerito	58	C. Mancilla	9
J. Silva	reaparece	2	Escorial	57	C. Sepulveda	10
J. Silva	reaparece	3	Saltamontes	55	E. Guajardo	5
José Melero	reaparece	4	Indómito	57	N. N.	4
J. Cavieres A.	6	5	Soon	56	J. Perez	8
E. Barticevic	14-9	6	Bomarzo	55	A. Parra	3
L. Gajardo	reaparece	7	Rosquilla	52	A. Salas	11
J. Inda	1	8	Gainful	51	G. Lizama	6
M. Velarde	3	9	Crocus	49	C. Barrera	13
L. Escalona	4-4	10	Señorito	49	E. Suárez	1
V. Romo	3-13	11	Callaqui	48	G. Pinto	12
J. G. Argagnon	10	12	Jambeli	48	J. Trujillo	2
L. Espinoza	reaparece	13	Trompera	48	R. Jacquez	7

5ª Yakito 1.600 50. 3/5 Handicap
4ª Pasatiempo 1.000 59 52 3/5 Hanndicap
8ª Parvulo 1.800 54 1.49 1/5 Handicap
8ª Sin Sin 1.300 52 1.19 4/5 Handicap
6ª Mouret 1.300 52 1.17 22/5 Handicap
9ª El Mono 1.200 55. 1.13 3/5 Handicap
8ª Intolerante 1.500 51 1.31 3/5 Handi.
Ganó a Riachuelo 1.200 52. 1.13 1/5 Hand.
3ª Gainful 1.200 55. 1.13 1/5 Handicap
4ª Viático 1.200 48 1.11 Handicap
13ª El Guindo 1.300 55. 1.17 4/5 Handicap
10ª Gainful 1.200 56. 13 1/5 Handicap
6ª Minerito 1.500 57 1.5 3/5 Handicap.

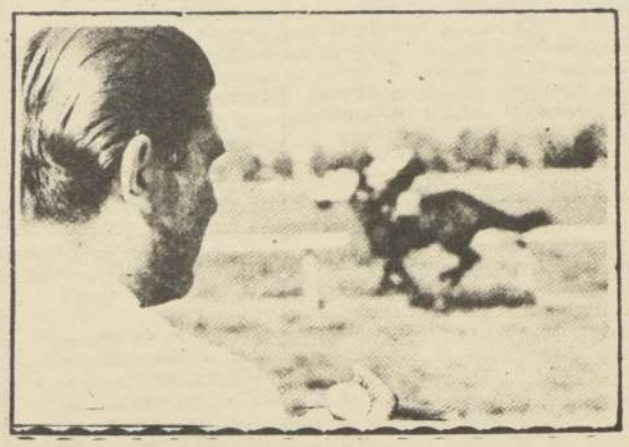

El reloj del GATO

SEXTETO: 600 EN 35,2/5

PISTA DE ARENA

400 Metros

Liola,L. Cifuentes en 24 3/5
Bona Fe, H. Ulloa, en 24 2/5

500 Metros

Mi Carta, C. Mancilla, en 31
Caricuao, L. Toro, en 30 1/5
Visivo, R. Clavería, en 32.2/5.
Astrolabe, L. Cornejo, en 30 2/5
Miss Taifun, E. Suárez, en 30 1/5
Maktub,C. Leighton,en 30
Trampera, R. Jacquez, en 30 4/5
Chicolibre, J. Duarte,en 30 4/5

600 Metros

Pimpollo, C. Mancilla, en 39
New Master, E. Aguirre,en 37 1/5
Maricel. L. Cifuentes en 38.
Deslumbrante, L. Cifuentes,en 37
Pall Pall, E. Guajardo, en 36 2/5
Sexteto, P. González, en 35 2/5
Pródigo, C. Sepúlveda, en 37 1/5
Señorito, E. Suárez,en 37 2/5
Purén,E. Moreno,en 38.

700 Metros

Incaica, C. Leighton,en 44
Legendario, F. González, en 46
Palpi,J. Duarte,en 42 1/5
DKOÑA Vero, R. Jacquez, en 43
Arcadio, H. Ortega,en 43 1/5
Licenza,C. Rivera,en 43
E. Guindo, C. Sepúlveda, en 44
Husoro, C. Sepúlveda, en 45

800 Metros

Gardy, C. Mancilla, en 51 1/5
Rey Coreo,J. Aliaga,en 51
Morel,C. Mancilla,en 49
Despojo. O. Pérez,en 49 2/5
Polesca,L. Cifuentes,en 49 3/5
Fe Ciega, C. Rivera, en 50 3/5
Parapetada. E. Guajardo en 50 2/5
Lusinga. E. Suárez. 50
Comensal, E. Suárez, en 51.

1.000 Metros

Pichicui, L. Toro, y Lirio Rojo, E. Suárez, en 1.7, iguales
Tio Jack,E. Suárez,en 1.2

1.200 Metros

Fox Sir,P. Ulloa,en 1.16
Peregrina, L. Toro,en 1.18 1/5
Limarí, A. Poblete, en 1.18 4/5
Pekin, J. Sepúlveda, en 1.16 4/5

SPORTING CLUB

Domingo 8 de Diciembre de 1974

1ª

CARRERA. 1.500 metros CONDICIONAL. A las 14,45 horas. (1a. Triple Nº 1).

2453	H. Vera	-7	1	**Bingo**	56	8	J. Bórquez
2575	H. Vera	-4-5	2	**Pehuen**	56	6	R. Véliz
2483	A. Martinez	-3	3	**Brillo**	56	11	R. Ahumada
2292	L. Vásquez	Reapa.	4	**Cabernet**	56	5	C. Vásquez
2575	J. Melero B.	-9-4	5	**Clasificado**	56	9	R. Gonzalez
—	J. Melero B.	Debuta	6	**Minuendo**	56	10	S. Morales
—	O Silva.	Debuta	7	**Imponderable**	56	3	J. Valdés
1959	J. Jara. A.	Reap.	8	**Jovial**	56	2	J. Toro
2516	O. Martinez	-4	9	**Jules**	56	1	O. Escobar
2409	G. Pombo	Reap.	10	**Tudor**	56	7	A. Pereira
1858	J. Cisternas	Reap.	11	**Villadiego**	56	4	C. Hernández

Corrales: 1 con 2 y 5 con 6.

2ª

CARRERA. 1.500 metros. Condicional, A las 15.25 horas. (2a. Triple Nº 1)

2483	J.H. Medina	-9	1	**Acaciano**	56		S. Chávez
2453	J. Cisternas	12	2	**Chamir**	56	6	A. Jalil
2575	C. Silva	7-6	3	**Centauro**	56	11	C. Silva M.
1667ch	J. Melero B.	Reap.	4	**El Cepillo**	56	5	J. Miño
2453	J. Melero B.	-6	5	**Mte. Blanco**	56	9	R. Véliz
2409	J. Jara	Reap	6	**Estucado**	56	10	J. Añiñir
2575	R. Vera	6-10	7	**Imperante**	56	3	O. Valenzuela
2516	R. Vera	10	8	**Nembutal**	56	2	J. Toro
2575	O. Martinez	3-8	9	**Leader**	56	1	O. Escobar
2478	O. Silva	-9	10	**Leonidas**	56	7	A. Marchant
2575	R. Saavedra	5-13	11	**Tabou**	56	4	F. Araneda

Corrales: 4 con 5 y 7 con 8

(1) **ACACIANO**, 20 Nov. Fue cruzado. (2) **CHAMIR**, 17 Nov. Partió desmejorado. (7) **IMPERANTE** 1º Dic. Al darse la largada le rebotaron las puertas de partidor. (8) **NEMBUTAL**, 24 Nov. Fue abierto. (11) **TABOU**, 1º Dic. Se resbalaba en las curvas.

3ª

CARRERA. 1.400 metros. A las 16 horas. 3a. serie. Ind. 36-27 (3a. Triple Nº 1).

2528ch	G. Pombo	-6	1	**Bonifacio**	57	8	A. Pereira
97	G. Pombo	reap.	2	**Ganador**	55	6	O. Escobar
2374	E. Guajardo	reap.	3	**Postón**	57	5	J. Toro
2572	E. Guajardo	5-3	4	**Interregno**	50	9	A. Marchant
2510c	J. Mero B.	6	5	**Goliat**	54	3	R. González
2533	H. Medina Ch.	5-7	6	**Fascinante**	50	2	S. Pérez
2523	Saavedra	6-9	7	**Trebolar**	50	1	F. Araneda
2466	L. Romero	-6	8	**Alborostro**	49	7	L. Carvajal
2572	G. Mancillla	6	9	**Pampino**	48	4	J. Beiza

Corrales: 1 con 2 y 3 con 4.

(7) **TREBOLAR**, 24 Nov. Partió mal y de atrás no se desempeña bien.

4ª

CARRERA. 2.800 metros. A las 16,35 horas. Ganador solamente. Vallas.

	A. Martines	Debuta	1	**West Cone**	71	6	R. Arredondo
1949	E. Bravo	Reaparece	2	**Moisacc**	70	5	L. Espinoza
2573	C. Miranda	5	3	**G. Claro**	69	3	R. Parisi
2136	C. Urbina	reaparece	4	**Palafox**	68	2	J. Navia
2455	R. Saavedra	7	5	**Amos**	67	1	E. Ibacache
2518	L. Bemal	-4-3	6	**Randall**	67	4	N.N.

5ª

QUINTA CARRERA. 1.400 metros. A las 17.30 horas. 5a. serie. Ind. 20-2 (1a. Cuádruple Nº 2).

2026	J. Abarzúa	reap.	1	**Poccardi**	56	6	J. Bórquez
2522	L. Romero	14-9	2	**Degoli**	56	6	O. Escobar
2521	L. Romero	1-0	3	**Piconera**	49	11	L. Carvajal
2575	R. Pérez	2-1	4	**Marmaduque**	53	5	S. Pérez
2578	J. Jara A.	4-6	5	**Papenburg**	53	9	R. Gonz.
2578	E. Bravo	10-11	6	**Ya Lo Sé**	52	10	M. Matta
2571	L. Alvarez	7-11	7	**Badajoz**	51	14	M. Pardo
2519	A. Martinez	13	8	**Eco**	51	3	R. Ahumada
2571	D. López	7-6	9	**Pilucho**	51	12	A. Marchant
2519	L. Guerrero	2-8	10	**Telerín**	51	2	R. Véliz
2484	H. Vera	5	11	**Guirnalda**	50	13	J. Herrera
2487	O. Castillo	2-0	12	**Rotulada**	49	1	O. Valenz
2407	O. Aliaga	14-0	13	**Confianzuda**	48	7	C. Silva M.
2571	E. Guajardo	4	14	**Gimena**	48	4	J. Miño

Corral: 2 con 3

(2) DEGOLI, 24 Nov. Fue cargado. (6) YA LO SE, 1º Dic, Partió desmejorado. (7) BADAJOZ, 1º Dic. Quedó parado. (8) ECO, 24 Nov. Tuvo tropiezos al cruzarse un perro en los 400 metros. (9) PILUCHO, 1º Dic. Su jinete debió levantar al pisar a otro competidor en los 800 metros.

6ª

SEXTA CARRERA. 1.500 metros. Condicional. A las 18.05 horas. (2a. Cuádruple Nº 2).

2517	L. Alvarez	9	1	**Concertista**	53	8	M Pardo
2361	G. Pombo	reap.	2	**Cutama**	53	6	C. Jorquera
2517	C. Silva	10	3	**Conseillere**	53	11	J. Villalón
2404	O. Aliaga	reap.	4	**Dibela**	53	5	C. Silva M.
2570	H. Medina Ch.	5-5	5	**Duela**	53	9	L. Carvajal
2570	R. Pérez	4	6	**Enjoyada**	53	10	S. Pérez
2517	H. Vera	6	7	**Ega**	53	14	J. Bórquez
2458	E. Bravo	7	8	**Floribunda**	53	3	C. Hern.
2517	R. Vera	10-3	9	**Gomina**	53	12	O. Valenzuela
2570	J. Jara	7-3	10	**Lola Mia**	53	2	R. González
2517	J. H. Medina	6-7	11	**Marianita**	53	13	S. Chávez
2404	J. Cisternas	reap.	12	**Nicaragua**	53	1	M. Marciel
2517	E. Guajardo	5	13	**Predestinada**	53	7	J. Toro
2515	D. López	4-3	14	**Rosquera**	53	4	M. Peñaloza

(1) CONCERTISTA, 24 Nov. Fue cargada. (3) CONSEILLERE, 24 Nov. Al darse la largada le golpeó la cabeza al jinete. (8) FLORIBUNDA, 17 Nov. Le fue cortada su línea de carrera. (11) MARIANITA, 24 Nov. Fue abierta entre curvas.

7ª

SEPTIMA CARRERA. 1.400 metros. A las 18.45 horas. Especial (3a. Cuádruple Nº 2).

2576	O. Martinez	6	1	**Choapa**	57	8	O. Escobar
2576	R. Vera	8	2	**Maní**	56	6	R. González
2576	J. Abarzúa	1-3	3	**Poderoso**	53	5	L. Carvajal
2576	A. Padovani	5	4	**Encumbrado**	52	3	N. N.
2576	G. Pombo	3-2	5	**Plátano**	52	2	A. Pereira
2576	G. Pombo	7-12	6	**Caucasiano**	48	1	C. Jorquera
2410	O. Castillo	Reap.	7	**Pistachito**	48	7	J. Herrera
2455	E. Guajardo	1	8	**El Carrizo**	48	4	J. Miño.

Corral: 5 con 6

(1) CHOAPA, 1º Dic. Fue cargado y huasqueado en las últimas distancias. (2), MANI, 1º Dic. Fue cargado en la partida. (6) Caucasiano, 1º Dic. Dio cuenta su jinete que al enredarse su conducido en las patas de otro competidor, estuvo a punto de rodar, debiendo levantar a la altura de los 800 metros.

8ª

8a. CARRERA. "1.400 mts. A las 19.30 hrs. 6a. serie. Ind. 10-2. (4a. Cuádruple Nº 2).

2487	J. H. Medina	4	1	**A. Natalia**	56	8	J. Maira
2306	R. Pérez	Reap.	2	**Kurdo**	56	6	S. Pérez
2519	C. Mancilla	5-0	3	**Ponchera**	56	11	A. Pereira
2574	G. Mancilla	5-9	4	**Ricardo**	53	5	E. Sepúlveda
2487	L. Vásquez	5	5	**Pr. Morena**	56	9	C. Vásquez
2488	H. Navarro P.	4-0	6	**Morkandar**	55	10	O. Escobar
2487	E. Guajardo	12	7	**Old M. Love**	55	14	P. Hern.
2574	E. Guajardo	7-3	8	**Venturero**	48	3	J. Miño
2458	H. Medina Ch.	15-0	9	**Rey Pato**	55	12	J. Bórquez
2487	O. Aliaga	9-0	10	**Ying Yacg**	55	2	M. Pardo
2549 ch.	C. Silva	9	11	**Testa**	54	13	N.N.
2574	D. López	9-10	12	**M. Cantiljus**	53	1	A. Marchant
2534 ch.	J. Jara	2-7	13	**Severo**	53	7	R. González
2574	C. Urbina	6-13	14	**Reina**	48	4	HJ. Herrera

Corrales: 3 con 4; y 7 con 8.

(7) OLD MANS LOVE, 20 Nov. Su preparador fue notificado de adiestrarlo a partir. (12) MISS CANTILIUS, 1º Dic. Partió desmejorada. (14) REINA, 1º Dic. Su jinete dió cuenta que se negó a partir.

9ª

9a. CARRERA "1.400 metros. A las 20.15 horas. 4a. serie. Ind. 25-17.

2433	A. Martinez	1	1	**Voltaire**	56	8	J. Bórquez
2489	F. Olave	5-3	2	**E. F. Silba**	55	6	N.N.
2483	F. Olave	1	3	**Peligro**	48	11	N.N.
2573	J. Melero B.	4-7	4	**Alacrán**	54	5	R. González
2522	H. Medina Ch.	3	5	**Boche**	54	9	S. Pérez
2573	C. Urbina	9-5	6	**Coloro**	54	10	S. Leal
2573	E. Guajardo	11-6	7	**Delmonte**	54	3	A. Pereira
2577	O. Martinez	10-10	8	**Ten Conten**	54	12	M. Peñaloza
2522	L. Romero	7-12	9	**Don Gato**	53	2	O. Escobar
2522	L. Vásquez	13	10	**Astrobris**	48	1	H. Herrera
2481	H. Vera	4	11	**Quo Vadis**	52	7	R. Véliz
2516	C. Rosselot	3-1	12	**Rucatraro**	48	4	O. Valenz.

Corrales: 2 con 3; 9 con 10.

(4) ALACRAN 1º Dic. Su jinete declaró que a 900 metros se fue de punta, debiendo levantar. (8) TEN CONTEN, 1º Dic. En la curva fue abierto. (9) DON GATO, 24 Nov. A 1.50 metros corridos fue cargado estrellándose con otro competidor, quedando descolocado. (10) ASTROBRIS, 24 Nov. Su jinete dio cuenta que extraño la cancha. Su preparador atribuyó a esto su mala carrera, ya que está en buenas condiciones.

El reloj del FIRPO

BOULEVARD: 500 EN 29,2/5

Mucho movimiento hubo ayer en la cancha de trabajos de La Palma. Se registraron varias marcas de calidad. Destacando como una de las mejores la anotada por BOULEVARD Bajo la dirección de José M. Aravena movió 500 metros, empleando 29 segundos 2 quintos. Otros cotejos controlados fueron los siguientes:

PISTA DE SUBIDA

200 Metros

FOPAL, aprendiz, en 12

400 Metros

NEW YEAR, G. Silva, en 24.4/5. repitió en 25.2/5.
TAPON C. Ojeda, en 24.2/5.
EL MONO J. M. Aravena, en 23.2/5.
PANGOLIN Aprendiz, en 25
CHAFARI C. Vásquez en 25.1/5.
PRINCIPE NEGRO O. Vergara, en 24.2/5.

400 Metros del partidor bajada

CASCARIN, E. Soto, en 22.3/5.
TENDIDO, L. González, en 22.4/5.
CORAJE C. Ojeda en 22
AMARANTE, Jn. González, en 23
MONT PETIT, L. González, en 22.3/5.
CALCADOR. J. Carrasco, en 22.1/5.
TIERCE, J. Tobar, en 22 3/5.
LA BAHIA, J. Eguren, en 23
HURRY, J.Quezada, en 23
BARBARA G. Pinto, en 22.2/5.
JOTAKA, L. Caroca, en 23

500 Metros

BOULEVARD, J. M. Aravena, en 29.2/5
PREEMINENCIA, L. Rivera, en 30.3/5.
QUITRATUE L. Murillo, en 30
MANILARGA, C. Ojeda, en 30.1/5.
QUIUBO, R. Herrera, en 32
FRAGUADO. O. Vergara, y GIGANTE, E. Sepúlveda, en 31 llegaron iguales.
COMTESE, O. López, en 30.

600 Metros

MAYOR, aprendiz, en 37 (en pelo)
PRODUCTORA, O. Vergara, en 36.3/5. (mano del club)
ORGANILLERA J. M. Aravena, en 35 (de bajada)
PR.FELIZ. J. M. Aravena en 34 (de bajada)
ELOGIO J. M. Aravena, en 38
MALEK, J. Quezada, en 37.1.5
GONGORA, L. Murillo, en 37.2/5
CHIN CHON, L Caroca, en 37
ESPLENDOROSA, O.López, en 37.2/5
MANHUR, L. Murillo, en 37
CRIPOLI, H. Bravo, en 38

700 Metros

MINACHA, O. López, en 43.2/5

800 Metros

VISIBLE, C. Vásquez, en 51
MAGNAT, J. M. Aravena, en 52 últ. 200 en 12.1/5
PARAMARIBO C. Vásquez, en 50

1.000 Metros

PROFETICA, J. M. Aravena, en 1.02 1/5. (pista de carrera)
FESTINADA J. Quezada, en 1.03.3/5

AGUA BRAVA, por Proposal en Amour, obtiene la primera ganancia de su campaña. Derrotó por un cuerpo a Preparada. En tercer lugar, a igual ventaja, arribó Malpensada. Cuarta María Bernardita y quinta Carev.

MISTER BODY le dio a Rolando Pardo la gran oportunidad de inscribir su nombre en el "Gran Premio Hipódromo Chile." A sólo tres años de obtener su patente profesional logró un galardón con el cual sueñan muchos antiguos entrenadores.

Pardo, modesto entrenador palmeño:

"JAMAS SOÑE GANAR UN "GRAN PREMIO"

Rolando Pardo, un modesto entrenador palmeño, saltó de golpe y porrazo a la fama. La oportunidad se la dio un pingo corpulento un poco mal genio y sumamente aficionado a las zanahorias con miel. Nada menos que **MISTER BODY**, el flamante ganador del "Gran Premio Hipódromo Chile".

En 1940, PARDO cuidaba animales en el corral de Ramón Pastene. "Jamás pensé, ni siquiera soñé que un día pudiera alcanzar una victoria de tal envergadura", nos dijo visiblemente emocionado.

—"Recuerdo— agregó— que muchas veces no tenía ni plata para la góndola". En el año 1949 pasó a la caballeriza de Octavio Becerra, triunfador posteriormente en México.

Y llegó 1958. Se cobijó como capataz en el alero de Pedro Briones hasta que llegó el 10 de noviembre de 1971 oportunidad en que le dieron su patente de entrenador.

—¿Su mejor maestro?

—"Pedro Briones. Me enseñó y me dejó el corral. Le debo mi profesión".

—¿Qué decía Briones del entrenamiento?

—"Cosas simples. Se caracterizaba por seguir la historia de cada animal. "Nunca hay dos iguales", decía con frecuencia. Siempre alegaba que el caballo de carrera precisa más que cuidado, mucho cariño. Creo que estaba en lo cierto".

—¿Cómo cayó Mister Body?

—"Llegó de potrillo (1 1/2 años). Desde un principio se vio con condiciones. No es gran comedor, pero si le gustan mucho las zanahorias con un poco de miel. Después del "Gran Premio", le doblamos la ración de su plato preferido".

—¿Pensó en esta victoria?

—"Sinceramente, nó. Cuando lo inscribí para esa prueba que ganó El Gaitero lo consideraba fijo. Se "contrapesó" y no pudo actuar. Después vino el "Gran Premio". Cuando aprontó el domingo anterior a la carrera le vi una de las primeras opciones. No podía estar tan equivocado, especialmente cuando se interesó en la monta Pedro Ulloa".

—¿Y ese viaje a Mendoza?

—" Creo que habría ganado. No pudo ir por cuanto es un animal de mucha alzada y el camión para transportarlo al avión era muy bajo. No quise tener problemas. Como pueden apreciar, fue para mejor".

—¿Cierto que Briones quiso llevarlo a Estados Unidos?

—"Varias veces me hizo el ofrecimiento pero estoy muy bien en Chile".

—¿Y, el resto de la caballada?

—"Tengo 38 animales. He ganado 24 competencias en La Palma y cuatro en el Club Hípico. No puedo quejarme. Los caballos de carrera llegan solos y se van sin que los echen".

Pardo es madrugador por naturaleza. A las 6.30 está en el corral. Muchas veces hasta las diez de la noche, junto a los pingos, que constituyen todo su mundo.

"No tengo otra afición— confidenció— ni creo que serviría para otra cosa".

A los 49 años ha logrado un galardón por el que han luchado famosos entrenadores.

"Soy modesto y creo que esta victoria no cambiará en nada mis hábitos. Me tocó la suerte. Mañana será a otro colega".

—El futuro de Mister Body?

—"Un tanto prematuro pronunciarse. Veremos posibilidades en La Palma y en los primeros días de enero a Viña del Mar, siempre que pueda participar en algunos compromisos de jerarquía en el Valparaíso Sporting Club.

ROLANDO PARDO: Jamás soñé ganarme el "Gran Premio Hipódromo Chile".

Ecos del "Gran Premio":

ULLOA Y SU OJO CLINICO

Los ocho millones de escudos, la más alta recompensa asignada hasta ahora a un compromiso nacional, quedó en el Hipódromo Chile. El galope de MISTER BODY, que constituyó hasta cierto punto un golpe a la cátedra, cayó como balde de agua fría sobre los preparadores del Club Hípico y más aún sobre la división de tres años.

Este "Gran Premio" — y esperamos que esto no despierte suspicacias— fué una carrera más. No se trata de desmerecer la calidad de Mister Body pero de ahí a hablar de un "enfrentamiento de campeones hay un mundo de diferencia".

En la prueba hubo grandes ausentes. Strong, Jadar y Piduco, que bien pudieron haber sacado la cara por los elementos de tres años. Lo hicieron, no obstante, EDSEL y Retrato, que han sido siempre ubicados en un plano muy inferior a los anteriores.

Antes de la disputa del "Gran Premio" y frente a ese espectáculo del Club Hípico que constituyó el "Ensayo del Siglo" pensábamos que el Hipódromo Chile presentaría algo especial, pero no ocurrió así. Solo un sostenido movimiento de las apuestas ¡Nada más!

Seguramente este será el concepto que se tiene en la institución palmeña sobre el turf. Respetamos el pensamiento de los promotores de esa entidad. Hasta ahora ha dado buenos dividendos.

El "Gran Premio" tuvo un ganador aparte: PEDRO ULLOA. Este veterano látigo mostró que durmiendo sabe más que todos los otros juntos y despiertos. Su elección de MISTER BODY, luego de un apronte, pasará a los anales como una muestra de cabal conocimiento de lo que es un fina sangre y cómo es posible aquilatar su futuro rendimiento.

No creemos que el "Gran Premio", una competencia de brillante tradición, merezca mayores comentarios en esta oportunidad.

PIDUCO, uno de los buenos exponentes de la división de tres años, es la carta de triunfo para los chilenos en Monterrico. Por su edad recibe ventajas en la Escala Internacional de Peso.

En Monterrico:

PRUEBA DE FUEGO PARA TURF CHILENO

Nuevamente la hípica chilena estará presente en una jornada internacional en Perú. La pista limeña, en la mayoría de las ocasiones, ha sido favorable a los colores nacionales.

En muchas oportunidades los pronósticos no han señalado como favoritos a los nobles pingos nacidos en nuestra tierra; pero con corazón y empuje, han superado múltiples contratiempos para pasar victoriosos por la meta.

Perú ha sido meta de muchos profesionales de la hípica chilena, quienes han creado verdaderas escuelas tanto en el entrenamiento como en la conducción de fina sangre.

Alquinta, González, Vera, para citar algunos nombres, han sido ídolos de la afición de Monterrico y brillaron en épocas de amplia superación del turf del Rimac.

Esta vez las esperanzas chilenas están cifradas en PIDUCO, elemento joven, de tres años, que disputará los 2.400 metros del Clásico "Sesquicentenario de las Batallas de Junín y Ayacucho", que tiene una recompensa de 50 mil dólares al vencedor.

En esta oportunidad tendrá que enfrentarse nada menos que con GRAN SECRETO, flamante ganador del "Carlos Pellegrini", la prueba de mayor jerarquía en el Continente.

Piduco, ampliamente conocido por la afición nacional, registra 5 victorias en once presentaciones pisteras. Animal corpulento y gran comedor, con toda seguridad no tendrá los graves problemas de la aclimatación.

Si su jinete logra sofrenarle su fogosidad, algo de provecho saldrá por el lado del hijo de Pitucazo.

En la milla internacional nos cuadramos con INTOLERANTE, con toda seguridad lo mejor del momento en ese recorrido. Este animal, nacido en 1969, ha vencido en nueve oportunidades con un total de 18 intervenciones pisteras.

No estaremos representados en los mil metros debido a que CORTIJO no viajó. Luego de un examen veterinario, y con muy buen criterio, sus responsables acordaron dejarlo en Chile.

La Jornada Internacional de Monterrico nos permitirá tener una valiosa pauta de evaluación del momento que vive el "elevaje" nacional. Luego de los fracasos en Brasil, vino la excelente actuación en Mendoza, centro hípico de escasa gravitación y que no permite sacar mayores conclusiones.

En lo que respecta al turf peruano, sus responsables no están con ese mismo optimismo que cuando apareció ese notable Santorin. Ya FLOR DE LOTO, la "bala sudamericana" está sintiendo el peso de los años y animales con fondo mordieron el polvo de la derrota en Palermo.

No les dan mucha opción a los pingos chilenos los periodistas peruanos; pero en la arena de Monterrico se verán los gallos.

LUNES LLEGAN LOS MENDOCINOS

El próximo lunes, por avión de "Solastral" deben llegar a Cerrillos los ejemplares que vienen de Mendoza, a disputar las dos carreras clásicas que se han programado para el sábado 14 de diciembre.

Premio "Jockey Club de Mendoza", 2200 Metros. Peso de Reglamento.

Para tres años y más, de índice 55 e inferiores.

Inscripción E° 20.000 Premio E° 4.000.000 al primero.

ALMA MATER ROCK POINT ARANISTA

Premio: "Federación de Entidades Jockey Club de la República Argentina. 1.200 metros. Clásico. Peso de Reglamento. Para 3 años y más de índice 55 a inferiores. Inscripción E° 10.000 Premio E° 2.000.000 al primero

CURUYECU FLAVIO

N VIA MACKENNA

TA Y ÑUBLE

O ESTACIONAMIENTO PARA SU AUTOMOVIL

ITA UD. Y FAMILIA

LES
I
ON
ORA DE
VICUÑA
LTDA.
ackenna
5

CALZADOS
PARA DAMAS
"ORION"
Vicuña Mackenna 1427

royle
DAMAS
SELLO DORADO
VARONES
Vicuña Mackenna
1483

CALZADOS
galia
DAMAS-
VARONES-
NIÑOS
Vicuña Mackenna
1379

FABRICA
"CARTERAS
ANITA"
MODELOS
EXCLUSIVOS
EN CUERO Y NAPA
VICTORIA 98
ESQ: SANTA
ELENA

Jarman
CALZA A TODA
LA FAMILIA
Vicuña Mackenna 1450

Enzo
CALZADO FINO
PARA DAMAS
Vicuña Mackenna
1436

CAMISAS
Casmark
HECHO EN CHILE
Vicuña Mackenna 1387

MAMPATO
Calzados
para Niños
Vicuña Mackenna 1587
Fono 54698

tus
LON
ZA
A
RA 54

CALZADOS
Robert's
INDISCUTIBLEMENTE
VARONIL...
Vicuña Mackenna 1495
Fono 55889

CALZADO
FEMENINO
Calzados
NOVUS
Vicuña Mackenna
1435

PLUMA
Gran Calzado
de Hombres
Damas y Niños
Vicuña Mackenna
1443

CIMET Comercial Cimet Ltda.
Persianas
Venecianas
Flexalum
Vicuña Mackenna 1526
Fono 561036

FABRICA DE
CALZADO FINO
PARA DAMAS
"DONABELLA"
Vicuña Mackenna 1204

Florency
CONFECCIONES
PARA DAMAS
PANTALONES
BATAS
BLAZER
FALDAS
A
PASOS
VIA
MACKENNA
VICTORIA 65

modelo
exportación.!
Ruedas
ORION
Vicuña Mackenna
1284

CREACIONES
maryJohn
ELEGANCIA EUROPEA PARA LA MUJER CHILENA
Vicuña Mackenna 1327
Cóndor 1032

Jefe

Calpany
CALZADO PARA
SUS HIJOS
Vicuña Mackenna 1442
Fono 50093

calzado
Dimario
diseño Europeo de avanzada
VICUÑA MACKENNA 1257
FONO: 55616

FABRICA DE
MUEBLES
"QUETZAL"
MUEBLES
QUITEÑOS
EN ENCINA
VICUÑA MACKENNA 1199
FONO 568834

CALZADOS
York's Sport
PARA DAMAS Y
VARONES
Sagas y Zalazar Ltda.
Miguel Leon Prado Nº48
Fono 566635

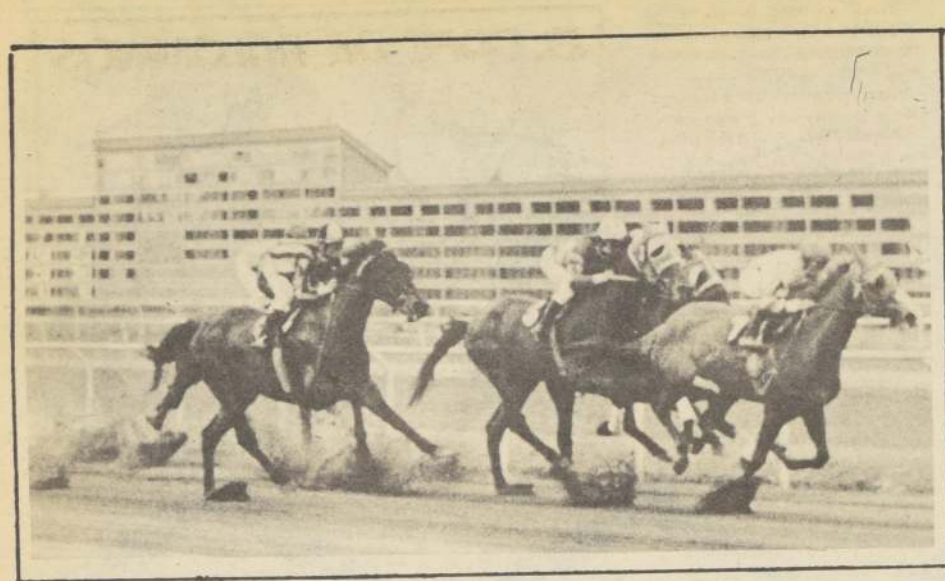

HIPODROMO CHILE *Sábado 7 de Diciembre de 1974*

1ª

CARRERA 1.200 mts. Ind. 7 al 1 a las 14.30 hrs. rimera Válida para la Triple Nº 1

EL INDICADO: Tributary
EL DATO: Tia Victoria
GOLPE: Tormentosa

J. E. Castro A.	5	1	New Year	55	C. Leighton	8
R. Villa	5-6	2	Pio Baroja	55	O. López	1
A. Martinez L.	4-5	3	Alud	54	L. Cifuentes	1
R. Quiroz	6	4	Huenucheo	54	P. Herrera	14
H. Medina	10	5	Suspendido	54	P. Cerón	3
A. Chinoni	2	6	Palena	53	O. Vergara	2
J. Cisternas	7-10	7	Pulcro	53	J. M. Aravena	10
A. Toledo	4	8	Radanpur	53	L. González	15
A. Sepúlveda	4-6	9	SEspuma de R	52	J. Quezada	6
M. Rodriguez	7	10	Tormentosa	52	L. Muñoz	9
S. Alamos	7	11	Sueño Mio	51	H. Ulloa	12
J. Santos	3-5	12	Tia Victoria	51	L. Murillo	7
F. Gazmuri	6	13	Calcador	50	J. Carrasco	13
L. Contreras	5c	14	Tributary	50	N. N.	11
G. Mancilla	Reap.	15	Jaiser	49	J. Miño	5

(1) 5º Dalin 1.200 55 1.14 Handicap
(2) 6º La Sultana 1.300 55. 1.20 3/5 Hand.
(3) 5º La Sultana 1.300 54. 1.20 3/5. Hand.
(4) 6º Dalin 1.200 54. 1.14 Handicao
(5) 10º Dan Dark 1.200 52. 1.12. Handicap
(6) 2º La Polvora 1.200 52. 1.14 2/5 Hand.
(7) 10º Castrucho 1.200 55. 1.15 Handicap
(8) 4º Llanurita 1.300 54. 1.20 3/5. Handicap
(9) 6º La Polvora 1.200 54. 1.14 2/5. Hand.
(10) 7º La Polvora 1.200 54. 1.14 2/5 Hand.
(11) 7º Cara 1.200 51. 1.14 4/5 Handicap
(12) 5º La Polvora 1.200 53. 1.14 2/5. Hand.
(13) 6º Sunday 1.300 51. 1.22 1/5. Handicap
(14) 5º Armeliano 1.000 48. 0.59. Handicap
(15) 10º Jacarepagua 1.300 51. 1.22 Han.

CARRERA "A" 1.200 mts. Eliminación Ind. 10 al 0 Sin ApuestasSe correra inmediatamente después de la Primera Carrera para jinetes aprendices y demas que no hayan ganado los últimos 30 dias

A. Toledo	1	Tripletero	58	H. López	8
M. Murillo	2	Tio Osvaldo	56	E. Murillo	4
A. Donati	3	Cuidadosa	55	Farias	1
A. Donati	4	Aspen	54	P. Herrera	4
R. Rojas	5	Trasnochador	53	P. Cardoza	2
H. Jara	6	Bombolino	51	E. Cabrera	10
A. Chinoni	7	Catapilco	50	J. González	6
A. Chinoni	8	Chaguazoso	48	F. Carvajal	9
J. Maldonado	9	Vista al Mar	49	L. Cornejo	7
E. Barticevic	10	Embajador	48	L. Rivera	5

Corrales: 3 con 4 y 7 con 8

2ª

CARRERA 1.200 mts Condicional a las 15 hrs Segunda Válida para la Triple Nº 1

EL INDICADO: Tipo Gallo
EL DATO: Escritor
GOLPE: Parlav

M. Muscat	8	1	Binen Hall	56	C. Vásquez	8
A. Donati	3-5	2	Cantor	56	H. López	4
P. Valderrama	3-3c	3	Escritor	56	F. Carvajal	1
O. Mora	7	4	Fuadito	56	D. Muñoz	14
A. Bagú	4	5	Griego	56	C. Mancilla	3
F. Castro	6	6	Jaime C	56	J. Castillo	2
F. Castro	5	7	Prevavido	56	N. N.	10
O. Silva	6c	8	Japón	56	H. Ortega	15
P. Molina	Debuta	9	Parlav	56	E. Cabrera	6
R. Rojas	5	10	Perseguido	56	V. Rojas	9
J. B. Castro	3-5	11	Pito Juan	56	V. Bravo	12
P. Bagú	6-8	12	Soplón	56	N. N.	7
R. Villa	12	13	Tio Brujo	56	J. Valenzuela	13
L. E. Toledo	2	14	Tipo Gallo	56	L. González	11
E. Beuzenberg	8	15	Zafir	56	R. Herrera	5

(1) 8º Valdepeñas 1.200 54. 1.15 Cond.
(2) 5º Guajiro 1.200 56. 1.14. Condicional
(3) 3º Peñoncito 1.000 56. 1.2/5. Condici
(4) 7º Belicoso 50. 52. 0.59. Condicional
(5) 4º Guajiro 1.200 56. 1.14 Condicional
(6) 9º Belfast 1.300 56. 1.17 2/5. cond.
7) 5º Belicoso 950 56. 0.59. condicional
(8) 6º Skymaster 1.200 56. 1.14 2/5 cond
9) Debutante hijo de Parnell C. Secret
(10) 5º Valdepeñas 1.200 56. 1.15. Condic
(11) 5º Novato 1.200 52. 1.15 3/5. Condic
(12) 8º Novato 1.200 56. 1.15 3/5. Condic
(13) 12º Belicoso 950 54. 0.59 condicional
(14) 2º D'Alvaro 950. 56. 0.58. condicional
(15) 8º Quitratue 1.200. 56. 1.14 2/5. Condic

3ª

CARRERA 1.200 mts. Condicional a las 15.30 hrs. Tercera Válida para la Triple Nº 1

EL INDICADO: Rio Leza
EL DATO: A. Boy
GOLPE: Lance

F. Gazmuri	11	1	Amarante	56	J. González	8
H. Medina	3	2	American Boy	56	V. Bravo	4
C. GBagú	2-3	3	Compañero	56	N. N.	1
R. Pardo	Reap.		Charlesville	56	J. Carrasco	14
J. Sánchez	6c	5	Estuche	56	E. Guajardo	3
L. Contreras	2	6	Gustoverte	56	N. N.	2
P. Molina	Reap.	7	Lance	56	P. Cerón	10
A. Petit	12	8	Martinito	56	D. Basoalto	15
A. Sepúlveda	4	9	Ocaso	56	J. Quezada	6
S. Miceli	2-6	10	Petilu	56	O. Vergara	9
P. Inda	2	11	Rio Leza	56	J. Tobar	12
D. Torres	8	12	Rocinante	56	L. Caroca	7
O. Mora	5-11-14	13	Sablazo	56	D. Muñoz	13
F. Castro	5	14	Snow Last	56	G. Silva	11
L. H. Sorrel	Reap.	15	Tendido	56	L. González	5

(1) 1º Belicoso 050. 54. 0.59 Condic
(2) 3º Novato 1.200 56. 1.15 3/5. Condic
(3) 3º Guajiro 1.200. 56. 1.14. condicional
(4) 1º Skymaster 1.200 56. 1.14 2/5 cond
(5) 6º Peñoncito 1.000. 56. 1.2/5 condic
(6) 2º Guajiro 1.200 56. 1.14. condic.
(7) 6º Hurry 1.200 56. 1.14 4/5. condic
(8) 12º Tuan 1.200 56. 1.14 3/5. condic
(9) 4º D'Alvaro 950. 52. 0.58 condicional
(10) 6º Vividor 1.400. 54. 1.27 2/5. condic
(11) 2º Valdepeñas 1.200 54. 1.15 condic.
(12) 8º Guajiro 1.200 52. 1.14 condic
(13) 14º Tuan 1.200 56. 1.14 3/5. condic
(14) 5º D'Alvaro 950. 52. 0.58. condic
(15) 10º Il Don 1.200 56. 1.13 4/5. condic

4ª

CARRERA. 1.400 Mts. A las 16 Hrs. **CONDICIONAL** (1ª Válida para la Triple Nº 1).

EL INDICADO: Panameño
EL DATO: P. Fijo
GOLPE: Correggio

J. Nicoli	3-6	1	Calcupil	56	H. Ulloa	8
H. González	Reap.	2	Corregio	56	J. Toro	4
D. López	Reap.	3	Chacoli	56	J. Castillo	1
S. Miceli	4	4	El Niño	56	O. Vergara	14
A. Toledo	5-11	5	Follaje	56	N. N.	3
A. Abarca	Reap.	6	Lob Nor	56	E. Guajardo	2
Fdo. Castro	4	7	Nicolao	56	V. Bravo	10
R. Quiroz	2	8	Optimo	56	N. N.	6
O. González	2	9	Panameño	56	J. Pérez	9
O. Silva	2-4	10	Punto Fijo	56	H. Ortega	12
M. Muñoz	3	11	Recaudo	56	D. Muñoz	7
M. Velarde	Reap.	12	Reginaldo	56	C. Barrera	13
E. Cáceres	4	13	Teson	56	J. Quezada	11
I. Silva M.	5v	14	Zorro Negro	56	O. López	5

6º Novato 1.200 mts. 56k. 1.15 3/5 Cond.
10º Nisos 1.500mts. 55k. 1.33 1/5. Cond.
10º Mason 1.400mts. 56k. 1.27. Cond.
4º Falsario 1.200mts. 54k. 1.15. Cond.
11º Vividor 1.400mts. 52k. 1.27 2/5. Cond.
10º Rey del Sur 1.500mts. 56k. 1.30 4/5. Cond
4º Sembrador 1.500mts. 56k. 1.33 3/5. Cond
2º Novato 1.200mts. 56k. 1.15 3/5. Cond.
2º Sembrador 1.500mts. 56k. 1.33 3/5. Cond
4º Valdepeñas 1.200mts. 56k. 1.15. Cond.
3º Sembrador 1.500mts. 54k. 1.33 3/5. Cond
9º Snow Kate 1.500mts. 56k. 1.34. Cond.
4º Belicoso 950mts. 56k. 0.59. Cond.
5º Bucatraro 1.400mts. 52k. 1.26. Cond.

5ª

CARRERA. A las 16.30 Hrs. Indice: 9 al 7.- 1.200 Mts. (2ª Válida para la Triple Nº 2).

EL INDICADO: Educanda
EL DATO: El Jorobado
GOLPE: Devadi

E. Carreño	Reap.	1	Devadi	55	M. Ramirez	8
A. Sepúlveda	2	2	Educanda	55	V. Bravo	4
D. Torres	4	3	El Jorobado	55	O. López	1
O. Jara	Reap.	4	Huepil	55	L. Rivera	3
P. Inda	Reap.	5	Miki	55	R. Jacquez	2
N. Peralta	Reap.	6	Montmartre	55	E. Soto	10
H. Medina Ch.	4-5c	7	Puro Vino	55	P. Cerón	6
G. Avila	7	8	Tebas	55	C. González	9
L. Guerrero	Reap.	9	Tres Suertes	55	J. Carrasco	12
L. Santos	Reap.	10	Canelo	54	A. Salas	7
L. Rodriguez	2-6	11	Curvilinea	53	J. Castillo	11
J. Maldonado	11	12	La Maddalena	53	C. Barrera	5

10º Armeliano 1.000mts. 55k. 0.59. Handicap
2º Dalin 1.200mts. 54k. 1.14. Handicap
4º Patas 1.200mts. 50k. 1.13 4/5. Hand.
8º Brisa 1.000mts. 51k. 0.59 2/5. Hand.
7º Dark and Dark 1.200mts. 55k. 1.12. Hand.
12º Enamorado 1.200mts. 54k. 1.12 2/5. Hand.
5º Alada 1.000mts. 51k. 0.59 2/5. Hand.
7º Tatas 1.200mts. 51k. 1.13 4/5. Hand.
3º Emmita 1.200mts. 49k. 1.1-. Hand.
5º Mister Ray 1.200mts. 52k. 1.13 4/5. Hand.
6º Cara 1.200mts. 55k. 1.14 4/5. Hand.
11º Cara 1.200mts. 55k. 1.14 4/5. Hand.

6ª

CARRERA. 2.000 Mts. A las 17 Hrs. Ind. 28 e Inferior (3ª Válida para la Triple Nº 2).

EL INDICADO: Copahue
EL DATO: Organillera
GOLPE: Arestín

O. Silva	1c	1	Mima	57	P. Ulloa	8
O. Orellana	3-5	2	San Luis Rey	57	N. N.	4
G. Pombo	1-7	3	Copahue	56	N. N.	1
D. López	1v	4	Trebolado	56	J. Castillo	3
L. E. Vásquez	2-3v	5	Principito	53	C. Vásquez	2
L. E. Toledo	9	6	Arestin	51	L. González	6
H. Miranda	3	7	Flautado	50	N. N.	9
H. Galaz	3-4	8	Minacha	48	G. Pinto	7
H. Medina Ch.	1	9	Organillera	48	J. M. Aravena	5

Ganóa Pichicui 1.600mts. 53k. 1.37. Hand.
No corrió
7º Mister Body 2.200mts. 52k. 2.21 1/5. Clásico
Ganó a Maba 1.700mts. 52k. 1.47 3/5. Hand. Viña
3º Silente 2.100mts. 57k. 2.13 2/5. Hand.
9º Il Don 1.400mts. 51k. 1.26. Hand.
3º Copahue 2.000mts. 48k. 2.6 4/5. Hand.
4º Copahue 2.000mts. 48k. 2.6.45. Hand.
Ganó a Sal y Pimienta 1.900mts. 50k. 2.2.1/5

7ª

CARRERA. 1.500 Mts. A las 17.30 Hrs. **CLASICO.** P. Municipalidad de Santiago.

EL INDICADO: Abraham D
EL DATO: Charmant
GOLPE: P. Negro

C. Miranda	2	1	Aldamir	60	V. Bravo	8
L. Escalona	3	2	Señorial	59	E. Guajardo	4
O. Silva	Reap.	3	Abraham D.	57	P. Ulloa	1
Fco. Castro	Reap.	4	Trehualemu	57	V. Rojas	3
M. Velarde	1-6-9	5	Churrasco	54	C. Sepúlveda	2
C. Garcia	4	6	Romany King	54	S. Soto	6
A. Chinoni	5	7	Principe Negro	50	O. Vergara	9
I. Velarde	2	8	Charmant	49	J. M. Aravena	7
A. Carreño	4-4c	9	Bemba	48	E. Suárez	5

2º El Gaitero 2.000mts. 54k. 2.6 2/5. Clásico
3º Cholipin 1.400mts. 61k. 1.26 1/5. Clásico
10º Palpi 1.300mts. 58k. 1.16 4/5. Especial
11º Don Chilo 1.200mts. 57k. 1.12 1/5. Esp.
9º Mister Body 2.200mts. 61k. 2.21 1/5. Hand
4º Fox Sir 1.900mts. 58k. 2.2/5. Especial
5º Churrasco 2.000mts. 54k. 2.8 1/5. Especial
2º Fox Sir 1.900mts. 50k. 2.0 2/5. Especial
4º Yakito 1.600mts. 57k. 1.38 3/5. Handicap

8ª

CARRERA. 1.200 metros. A las 18.05 hrs. Ind. 27 al 20. Primera de la 5ª del Chile.

EL INDICADO: Jahital
EL DATO: Kiosco
GOLPE: Tobrouk

Fco. Castro	3-7-10	1	Éstribor	56	V. rojas	8
E. Rodriguez J.	6	2	Tio Lucho	55	O. López	4
Jn. Bernal G.	4-12	3	Filipin	54	C. Vasquez	1
Jn. Bernal G.	6	4	Diablo José	52	L. González	14
M. Velarde	5-9	5	Pompadour	54	C. Barrera	3
R. Quiroz	7	6	Letones	53	P. Herrera	2
O. Silva	Reap.	7	Adecuado	52	J. González	10
E. Inda S.	12	8	Argeliano	52	A. Parra	15
A. Carreño	4-6	9	Bemontia	51	M. Ramirez	6
P. Molina	8	10	Camelot	51	P. Cerón	9
J. Inda	1-1	11	Jahital	51	H. Ulloa	12
G. Avila	3	12	Tipo Raro	50	L. Rivera	7
S. Escalante	Reap.	13	Tobrouk	50	J. Quezada	13
O. Lizama	4	14	Cañete	49	Gmo. Pinto	11
G. Juliá	2	15	Kiosco	49	Edo. Suárez	5

10º Bonguito 1.200 53 1.12 Handicap
6º Bonguito 1.200 52 1.12 2/5 Hand.
12º Imputado 1.200 51 1.12 4/5 Hand.
6º Snow Blue 1.200 56 1.13 Handicap
9º Bonguito 1.200 51 1.12 2/5 Handicap
7º Bonguito 1.200 50 1.12 2/5 Handicap
12º Mima 1.600 56 1.37 Handicap
12º Mima 1.600 56 1.37 Handicap
12º Insolente 1.200 55 1.11 4/5 Handicap
6º Insolente 1.200 1.11 4/5 Handicap
8º Insolente 1.200 54 1.11 4/5 Handicap
Ganó a Kiosco 1.200 53 1.13 3/5 Handicap
3º Frondoso 1.200 55 1.13 2/5 Handicap
12º Gainful 1.200 53 1.13 1/5 Handicap
4º Insolente 1.200 51 1.11 4/5 Handicap
2º Jahital 1.200 54 1.13 3/5 Handicap

Corral: 3 con 4

9ª

CARRERA. 1.200 mts. A las 18.40 hrs. Ind. 12 al 10. Segunda de la 5ª del Chile.

EL INDICADO: Llanurita
EL DATO: La Pólvora
GOLPE: Deledda

E. Inda S.	10	1	Cornellana	55	A. Parra	8
L. E. Toledo	6	2	Doña Elisa	55	L. González	4
C. Tapia	Reap.	3	Felsinea	55	L. Gutiérrez	1
E. Vidal	14	4	Fopal	55	J. Pacheco	14
G. Pérez	1	5	La Pólvora	55	O. López	3
P. Molina	Reap.	6	Deledda	54	P. Cerón	2
A. Toledo	7-14c	7	Ever Blue	54	A. Pereira	10
D. Miranda	1-6-7	8	La Bahia	54	J. M. Aravena	6
H. Parra	2-5	9	Amigable	53	L. Cifuentes	9
G. Juliá	3	10	Carolina	53	Edo. Suárez	12
L. Santos	1	11	Llanurita	53	A. Salas	7
R. López	9	12	Mandoble	53	P. Herrera	13
A. Carreño	Reap.	13	Palituhe	53	M. Ramirez	11
Fdo. Gazmuri	8	14	Papera	53	J. Torres	5

10 Tatas 1.200 54 1.13 4/5 Handicap
6º Cazuela 1.200 53 1.13 1/5 Handicap
14º V. Vala 1.300 55 1.18 1/5 Handicap
14º Cahalut 1.200 54 1.14 1/5 Handicap
Ganó a Palena 1.200 55. 1.14 2/5 Handicap
15. Parranda 1.220 53. 1.12 3/4 Handicap
14. Rumba Tai 1.2200 51 1.11 3/5 Handicap
7º Guerrillero 1.200 54 1.13 4/5 Handicap
5º Guerrillero 1.220 53. 1.13 4/5 Handicap
3º Tatas 1.200 50 1.13 4/5 Handicap
Ganó a H. Vilard 1.300 51 1.20 3/4 Handicap
9º Guerrillero 1.200 53 1.13 4/5 Handicap
7º Alada 1.000 52 0.59 2/5 Handicap
8º Tatas 1.200 52 1.13 4/5 Handicap

PEDRO ULLOA: Su elección del "GRAN PREMIO" pasará a los anales como el buen ojo de un profesional de la fusta.

Trece carreras programó el Hipódromo Chile para su reunión de mañana. Se desarrollará entre las 14.30 y las 20.45 horas.

Veamos cuáles son, a nuestro juicio, las opciones de más valor.

PRIMERA CARRERA. TRIBUTARY, se está cayendo del programa de lo baja que se encuentra en el handicap. Debe ser número puesto en tan modesto grupo. Rivales de cuidado llevará en TIA VICTORIA y PALENA.

SEGUNDA CARRERA. TIPO GALLO, acusa serios progresos en su training. En este tendrá una buena oportunidad para cambiar a la categoría de ganadores. Para los otros placés dejamos a ESCRITOR y PITO JUAN.

TERCERA CARRERA. RIO LEZA, gustaba en fija en su anterior, pero un tropiezo a comienzos de la recta, le impidió llevarse la recompensa. Lo conducirá el mismo jinete. AMERICAN BOY y GUSTOVERTE, deben darle dura tarea.

CUARTA CARRERA. Varios serán los candidatos que saldrán a llevarse el premio. Es un compromiso de difícil acierto, dado lo parejo de las actuaciones de varios competidores. Nuestras preferencias estarán con PANAMEÑO. En los otros huecos del marcador dejamos a PUNTO FIJO y TESON.

QUINTA CARRERA. EDUCANDA, viene de perder por poca ventaja, luchando toda la tierra derecha. Le buscaron la monta de "muñecas de acero" para asegurar la "papa". EL JOROBADO, que casi se les viene y CURVILINEA, que mantiene gran forma, completarán nuestro pronóstico.

SEXTA CARRERA. En esta prueba, por lo menos en el papel, hay un "salte en despoblado". COPAHUE, que viene de hacer gran carrera en el "Gran Premio" quedó listo para la foto. ORGANILLERA, que ganara su anterior compromiso por seis cuerpos y medio y PRINCIPITO que viene de Viña del Mar, como azúcar, tratarán de adelantarse a nuestro recomendado.

SEPTIMA CARRERA. ABRAHAM D, destacada con colores propios en este lote. Su último desempeño en el Club Hípico no debe considerarse, ya que en esa cancha no desempeña bien. Además llevará en sus lomos a Pedro Ulloa, que es signo de garantía. CHARMANT y ALDAMIR, completarán nuestra fórmula.

OCTAVA CARRERA. JAHITAL, el hijo de Jalón ha demostrado ser cosa seria. Así lo demuestran esos dos triunfos consecutivos, logrados en cómoda acción. KIOSCO y LETONES, al que buscaron jinete más enérgico, serán sus más duros escollos.

NOVENA CARRERA. LLANURITA, por la forma en que ganó en su más reciente salida a la pista, nos dejó la impresión que tendrá cuerda para rato. A peso favorable y lugar de salida "más que mejor". LA POLVORA y LA BAHIA, aparecen como sus adversarias de mayor riesgo.

DECIMA CARRERA. TIA LINDA, salió con mucha facha en los últimos metros pero al final decayó, debiendo conformarse con escoltar a mínima diferencia a Tatas. Si repite esa actuación debería dar amplio desquite. GUERRILLERO y CHINCHON, pueden dejarla con los crespos hechos.

DECIMOPRIMERA CARRERA. EL MONO, por donde se busque aparece siendo el ganador. Su estado de entrenamiento es sobresaliente. Además le correspondió un lote bastante modesto. CORAJE y NORGINE, que le otorgan mucha ventaja en el peso, irán por si las moscas.

DECIMOSEGUNDA CARRERA. HERACLES que reaparece con renovadas energías, nos resulta la mejor carta en el remate de la Apuesta "La Quinta". En los puestos secundarios dejamos a TUPIDA y YAZMIN.

DECIMOTERCERA CARRERA. TIESTO para el mundo, será el grito que se escuchará en los últimos metros en la prueba de clausura. Quedó en lote muy favorable y que de seguro superará sin mayor apremio. Las otras cubiertas deben ser JOTAKA y COMPULSADO.

PRONOSTICOS

1a. Tributary, Tia Victoria, Palena
2a. Tipo Gallo, Escritor, Pito Juan
3a. Rio Leza, American Boy, Gustoverte
4a. Panameño, Punto Fijo, Tesón
5a. Educanda, El Jorobado, Curvilinea
6a. Copahue, Organillera, Principito
7a. Abraham D, Charmant, Aldamir
8a. Jahital, Kiosco, Letonés
9a. Llanurita, La Pólvora, La Bahia
10a. Tia Linda, Guerrillero, Chinchón
11a. El Mono, Coraje, Norgine
12a. Heracles, Tupida, Yazmin
13a. Tiesto, Jotaka, Compulsado

10ª

CARRERA. 1.200 mts. A las 19.10 hrs. Ind. 15 al 13. Tercera de la 5ª del Chile.

EL INDICADO: Tía Linda
EL DATO: Guerrillero
GOLPE: Quiratúe

S. Miceli	6-11	1 Chafari	55	C. Vásquez	8	11 Curanto 1.200 50 1.13 Handicap
D. Torres	2	2 Chinchón	55	L. Caroca	4	2 Cazuela 1.200 53 1.13 1/5 Handicap
H. González	Reap	3 Distraida	55	V. Bravo	1	14 Pumanque 1.200 53 1.12 4/5 Handicap
O. González	Reap	4 Empresa	55	L. González	3	7 Sindical 1.200 53 1.13 1/5 Handicap
E. Beuzenberg	2-14	5 Factuoso	55	R. Herrera	2	14 Saudita 1.400 55 1.26 4/5 Handicap
S. Escalante	8c	6 Quitratue	55	L. Murillo	10	8 Sindical 1.200 53 1.13 1/5 Handicap
O. Orellana	2	7 Tia Linda	55	O. López	6	2 Patas 1.200 54 1.13 4/5 Handicap
G. Melej	1	8 Guerrillero	54	Stgo. Soto	9	Ganó a Coquita 1.200 52 1.13 4/5 Handicap
D. López	13	9 Mélica	54	J. Castillo	12	13 Cazuela 1.200 55 1.13 1/5 Handicap
R. López	11	10 Ra rona	54	P. Herrera	7	11 Esplendorosa 1.200 56 1.14 Handicap
L. H. Sorrel	4	11 Cascarin	53	Edo. Soto	13	4 Cazuela 1.200 53 1.13 1/5 Handicap
A. Chinoni	3	12 Histórico	53	O. Vergara	11	3 Guerrillero 1.200 54 1.13 4/5 Handicap
S. González	6c	13 Husoroid	53	C. Sepúlveda	5	6 Sindical 1.200 51 1.13 1/5 Handicap

11ª

CARRERA 1.200 Mts Hand. a las 19.40 hrs Ind. 40 al 31 4a. de la Quinta de Chile

EL INDICADO: El Mono
EL DATO: Coraje
GOLPE: Corchetero

J. Castro R.	1-2	1 Coraje	57	C. Leighton	8	2 Ladas 1.500 53 1.31 4/5 Hand.
J. Castro R.	8	2 Tapón	48	P. Castillo	4	8 Haragan 1.300 54 1.19 1/5 Hand.
O. Jara	1	3 Norgino	56	V. Bravo	1	Ganó a Sorry 1.200 51 1.12 2/5 Hand.
L. Contreras A.	10	4 Consingla	52	L. Cifuentes	3	10 Haragan 1.200 54 1.12 Hand.
M. Muscatt	5-8	5 Pacífico	52	L. Murillo	2	8 Norgine 1.200 53 1.12 2/5 Hand.
G. Avila	9	6 Peldehue	52	E. Murillo	10	9 Norgina 1.200 53 1.12 2/5 Hand.
M. Rodriguez	reaparece	7 Corchetero	49	P. Pérez	6	8 Mouret 1.300 52 1.17 2/5 Hand.
P. Polanco	3c	8 Democracia	49	R. Jacquez	9	3 Gazzaniga 1.200 54 1.2 3/5 Hand.
R.A. Bernal	1	9 El Mono	48	J.M. Aravena	7	Ganó a Tío Lucho 1.200 50 1.13 3/5 Hand.
P. Molina	10-12c	10 Pica Pica	48	L. González	11	13 Jeanina 1.000 55 0.58 2/5 Hand.
J. Bta. Castro	reaparece	11 Valenciana	48	G. Pinto	5	6 Coraje 1.400 49 1.26 Hand.

12ª

CARRERA. 1.200 mts. Hand a las 20.10 hrs., ind. 17 al 16 5a. de la Quinta del Chile

EL INDICADO: Heracles
EL DATO: Tupida
GOLPE: Manilarga

Fco. Castro	1-8	1 Parammon	55	G. Silva	8	8 Frondoso 1.200 53 1.13 2/5 Hand.
Fco. Castro	1-3c	2 Tuan	54	J.M. Aravena	4	13 Salmón 1.000 51 0.59 2/5 Hand.
P. Polanco	reapa	3 Sábanas Cortas	55	L. Muñoz	1	16 Malek 1.200 54 1.11 1/5 Hand.
M. Velarde	1-4	4 Salim	55	V. Ubilla	14	4 Frondoso 1.200 52 1.13 2/5 Hand.
C. Tapia	7c	5 Carrauco	54	L. Gutierrez	3	7 Salomón 1.000 51 0.59 2/5 Hand.
P. Valderrama	1	6 Ceniza	54	L. Cifuentes	2	Ganó a Rasante 1.200 53 1.15 2/5 Hand.
J. Cavieres A.	reapa	7 Heráclés	54	P. Ceron	10	5 Lemberg 1.200 54 1.12 Hand.
C. Bagú	1-13	8 Jaloveno	54	O. López	6	13 Snow Blue 1.200 49 1.13 Hand.
A. Chinoni	9	9 Manes	54	V. Bravo	9	9 Hechicero 1.400 55 1.33 3/5 Hand.
J. Castro R.	6	10 Manilarga	54	C. Ojeda	12	6 Falsario 1.300 53 1.21 3/5 Hand.
D. Torres	4	11 Mantus	54	V. Rojas	7	4 Colonial 1.200 55 1.14 3/5 Hand.
R. López	9	12 Paimun	54	P. Herrera	13	9 Emmita 1.300 55 1.20 3/5 Hand.
J. Bta. Castro	2	13 Tupida	54	O. Vergara	11	2 Chalut 1.200 55 1.14 1/5 Hand.
E. Fuentes	2c	14 Yazmín	54	E. Guajardo	5	2 Conquistadora 1.100 54 1.5 2/5 Hand.

corral: 1 con 2

13ª

CARRERA. 1.200 metros Handic. a las 20,45 hrs. indice: 19 al 17

EL INDICADO: Tiesto
EL DATO: Jotaka
GOLPE: Guau Guau

V. Contreras	1-8-11	1 Esplendorosa	55	O. López	8	11 Insolente 1.200 51 1.11 4/5 Hand.
C. Garcia	1-15	2 Latt/mer	55	S. Soto	4	15 Vitriolico 1.200 53 1.12 4/5 Hand.
O. Mora	3-6-7	3 Oliveto	55	L. Murillo	1	7 Snow Blue 1.200 62 1.18 Hand.
G. Avila	reaparece	4 Tierce	55	J. Tobar	3	14 Los Alamos 1.200 54 1.13 4/5 Hand.
R. Quiroz	1-4	5 Tiesto	55	V. Bravo	2	4 Jahital 1.200 55 1.13 3/5 Hand.
A. Padovani	5	6 Tumao	55	F. Araneda	10	5 Insolente 1.200 51 1.11 4/5 Hand.
H. Jara	5	7 Crimine	54	J. Pacheco	6	5 Jahital 1.200 55 1.13 3/5 Hand.
J. Bernal G.	4-10	8 Malabarista	54	E. Sepúlveda	9	10 Jahital 1.200 55 1.13 3/5 Hand.
R. Pardo	nnn6c	9 Compuleado	53	L. González	12	6 Gainful 1.200 49 1.13 1/5 Hand.
Jn. Silva	6c	10 Drake	53	R. Jacquez	7	6 Magnat 1.200 50 1.11 4/5 Hand.
O. González		11 El Torito	53	L. Cornejo	13	6 Salomón 1.000 52 0.59 2/5 Hand.
E. Inda S.	7-9	12 Guau Guau	53	A. Parra	11	9 Jahital 1.200 54 1.13 3/5 Hand.
O. Jara	2	13 Jotaka	53	J. Castillo	5	2 Tiesto 1.300 54 1.21 1/5 Hand.

SE ACCIDENTO "ELLEONORE"

Yegua argentina que participaba en la Milla Internacional de Monterrico

LIMA (ANSA).— La potranca argentina "Elleonore" resultó con una herida cortante en la cabeza, escoriaciones en la rodilla izquierda y corbejón del mismo lado, al descender del avión en que efectuó el viaje desde Buenos Aires a Lima, para intervenir en la milla internacional que se disputará el sábado, en homenaje al sesquicentenario de las batallas de Junin y Ayacucho y de la convocatoria del Congreso Antictiónico de Panamá.

La única yegua de la representación hípica argentina que participará en el festival internacional que se celebrará entre el sábado y domingo próximo en el hipódromo limeño, fue curada por el servicio veterinario de Monterrico, bajo la atenta mirada de su cuidador Alfonso Salvati.

Precisamente el citado preparador señaló que las heridas que sufrió su pupila no revisten mayor gravedad, pero añadió que de surgir inconvenientes se veria obligado a retirarla de la prueba.

Por otro lado, Enrique J. Sauro, preparador de "Gran Secreto", ganador de la última edición del clásico internacional "Carlos Pellegrini", manifestó que su pupilo no habia sufrido mayormente los efectos del viaje y cambio de ambiente.

Luego de señalar que el viaje entre Buenos Aires y Lima había demorado unas veinticuatro horas, con tres horas de escala en Chile, Sauro indicó que tenia gran confianza en su pupilo.

Tampoco han sufrido mayormente el velocista "Clear Sun" y el tordillo "Good Bloke".

En medios allegados a la delegación argentina se indicó que los ejemplares cuplirán mañana un ejercicio final con miras a su actuación internacional.

JORGE ROMERO, "FIRULETE"... O "POLLITO" para los niños:

EL HOMBRE DE LOS MIL PER S

(... Pero con una sola cara...)

Una confesión: "Soy el menos gracioso de los cómicos. . ."

"Pollito" es el personaje que más quiero. . ."

Por MARIA ELENA MENDOZA

Fotos: JUAN BARRA

¡Eh, caballero, aquí, el de gorro colorao que lleva las maletas"!, fue la primera frase que Jorge Romero dijera en la radio como profesional. Desde esta primera frase hasta la risa contagiosa del Firulete de hoy, o las poesías tiernas de "Pollito", han pasado veinte años de humorismo, de estudiar y trabajar creando personajes, y de mantenerse siempre en las preferencias del público.

"**Yo soy el menos gracioso de los cómicos, y no es que me esté subestimando, en realidad soy el menos divertido. Carlos Helo, por ejemplo, tiene una gracia natural, dice cualquier cosa y le sale divertida; Armando Navarrete hace un gesto y es una carcajada. Alejandro Lira, con su seriedad, vestido como un señor, cuente el chiste que cuente, le sale gracioso. A mí me cuesta mucho ser gracioso**".

Y lo dice con la seriedad que lo caracteriza en su vida privada, según propia confesión. Es que Jorge Romero casi no cuenta chistes. Se dedica a las situaciones, los scketches en que los personajes dicen cosas divertidas. De allí es de donde nace el genio del humorista, de los personajes creados por él, como Firulete, Pollito, el Quemadito, Pepe Pato, Ché Vrolet, que son los más conocidos por los chilenos.

LA AGILIDAD DE FIRULETE

"**Firulete es un personaje que me saca de apuro en cualquier cosa. Si un scketch se empieza a quebrar, Firulete lo saca pa' arriba. A veces Pepe Pato se me empieza a caer, por que no puede pensar con la agilidad con que piensa Firulete**". El personaje tiene la misma edad de su creador, 45 años. ¿Cómo nació la idea de estos personajes?

"**Yo no los inventé, son el prototipo de personas reales, más que nada producto de la observación**". ¿Y de estudio? **Sí, pero una estudio inconsciente, el training lo posibilita a uno de hacer algo o crear una muletilla graciosa**".

Para hacer los libretos de "La Bandita del Buen Humor", o contar chistes, el cómico lee mucho, observa, "tijeretea" y debe estar siempre pendiente de la actualidad nacional. "**Hay que ser autodidacta y vivir con mucha esperanza**".

EL POLLITO TIERNO

El pollito es el personaje que más quiero. Porque es verdad que en el fondo nunca dejamos de ser niños. Y él es un niño que tiene solamente cinco años y un día de edad".

Las poesías que recita Pollito son de Jorge Romero. Y aparte de ellas, escribe las que él llama "poesías en serio". "**mi manera de descansar es escribiendo; para relajarme, escribe cuentitos, ensayos y poesías**". Pero, aunque ha estado tentado a hacerlo, no ha publicado ninguna de sus creaciones en serio. "**Por falta de tiempo, la típica dejación del chileno y, además, porque lo que hago, lo hago solamente para mí. No sé si es egoísmo o poca fe en lo que escribo. Hay algunos que escriben cuatro cosas y las publican**".

Los niños son un público numeroso para el humorista. Sobre todo porque se sienten identificados con el Pollito. La ternura que Jorge Romero comunica a su personaje, la sensibilidad y simpleza con que el niño, que hay dentro de sí mismo, habla a la gente, lo ha convertido en el favorito también de las mamás.

Cada uno de los personajes llega al público porque están arrancados de la vida real y las situaciones son las mismas que todos han vivido alguna vez.

"**Los niños son un excelente público. Y es más difícil hacerlo reír que el adulto, porque es más espontáneo, obra por impulso y rechaza o aplaude sin términos medios. El adulto, en cambio, razona o excusa alguna cosas —a lo mejor yo ando de mal humor y por eso no me gustó.— Por eso, el que es cómico para niños, lo es para mucho rato**.

SIEMPRE LA RADIO

Su carrera como humorista fue decidida circunstancialmente. De niño, en el Liceo de San Bernardo, participaba siempre en los calduchos que hacía el colegio. Pero, sobre todo, le gustaba hablar en radio y hubiera querido ser locutor. "**pero jamás actor... y menos humorista**". Hasta que Avelino Urzúa, director de la revista "Topaze", aceptó darle un papel en su espacio radial. Topaze en el aire". Recibió cincuenta pesos de sueldo y tuvo que hablar como rotito, para decir su primera frase profesional. "**Yo creo que el "Chato" Urzúa me aceptó, más que por necesidad, por no defraudar al cabro joven, todo ilusionado que era yo entonces**".

Después siguió en la radio y trabajó en la mayoría de ellas. Pero lo hacía como una entretención y contra la voluntad de sus padres, que hubieran querido que él fuera médico. "**ya que no militar porque nací con un defecto de "fábrica" en la pierna derecha. Mi padre era capitán de aviación**".

Fueron los años de "La Caravana del Buen Humor", de Alejandro Gálvez. "**El y Raúl Mattas me ayudaron mucho en esa época**. Y ahora, junto a David Acevedo, Violeta Galdro, Patricio Varela y otros, realiza en la radio Portales "La Bandita de Firulete", en que los parlamentos le pertenecen. "**No los personajes que interpreta cada uno. Titiruta, Pototina y Doña Santa pertenecen a cada uno de ellos**".

"Quiero trabajar en la radio", dijo "Firulete", a Avelino Urzúa.

"El Pollito es el personaje que más quiero".

"Sí pues, mi viejo. Pepe Pato a veces se me cae porque no puede pensar con la agilidad de Firulete".

"Me cuesta mucho ser gracioso".

"Mis padres no querían que yo fuera humorista".

"Los niños son un público difícil".

En busca de nuevos valores:

AL AIRE LIBRE EMPIEZA EL CUARTO TELEFESTIVAL

En el escenario de piedra del Parque Bustamante se llevará a efecto, a las 18.30 horas, el Cuarto Telefestival de la Canción que han organizado "Sábados Gigantes" y Canal 13.

El jurado, compuesto por Oscar Cáceres, Luis Poncho Venegas, Octavio Espinoza, y Pedro Flores, seleccionó de entre 315 canciones, las 16 que competirán en este certamen musical.

Las 8 canciones que damos a continuación serán las que compitan en esta primera etapa.

CANCION	COMPOSITOR	INTERPRETE
Pero nadie te querrá como yo	Scottie Scott	Michele
Adolescencia	Ximena Lembach	Nancy
Hoy es tiempo	Yolanda Urrutia	Romana
Yo partiré	Jaime Atria	Ricardo Fuentealba
Romancero	Fernando Pavez	Juan Cristóbal
Ya no hay soledad	Marcos Torres	Magaly
Amando harás tu primavera	Norman Ilic	Magdalena Pino
Amanecer	Carlos Peña	Leonor Baeza

También se realizará un show con destacados cantantes del ambiente artístico. Los invitados este viernes son Antonio Zavaleta, Pedro Messone y Los Acetatos.

NYDIA CARO.- "Para cantar no basta tener una gran voz ni una gran figura, sino que hay que ser sincera".

La triunfadora del Festival OTI

NYDIA CARO VINO A DARNOS LAS GRACIAS

"No me he casado porque es difícil tener un marido arriba del avión. . ."

Quiso venir a Chile como simple turista, canceló todos sus anteriores contratos para hacer actuaciones en el Hotel Sheraton y ahora sólo realizará presentaciones no remuneradas en TV Nacional, en una forma de agradecer al país su apoyo en el Festival de la OTI, donde salió triunfadora.

Así lo decidió Nydia Caro, y lo dice sin preámbulos: "**Yo quiero mucho a Chile y lo único que puedo hacer es agradecer cantando**".

Mañana sábado se presentará en el Kukulina Show, y es probable que también grabe un "especial" para el Canal.

Su viaje lo adelantó, según cuenta: "**Estaba** grabando en México el domingo, **y como tenía grandes deseos de llegar cuanto antes, pude tomar un avión que partió a las 12 de la noche**". Nydia es una morena, menuda, buenamoza, de hablar muy suave y con una permanente sonrisa a flor de labios. Sencilla, sin poses, tiene el aspecto de una "lola" chilena. A Chile vino acompañada de su secretaria Gladys Ríos que la ayuda a resolver desde los pequeños a los grandes problemas.

En San Juan, Puerto Rico, acaba de grabar tres temas chilenos: una canción de Michel Alejandro que reside allá, y otros de de la compositora María Angélica Ramírez. "El Gorrión", que la cantante dice es bellísimo, y

R SONAJES

Y está su trabajo todas las semanas en televisión Nacional, donde es jurado del programa "Quién soy yo".

¿Qué prefiere Jorge Romero, la radio o la televisión?. La respuesta es inmediata: **"Prefiero la radio, porque yo nací aquí".**

EL MEJOR

"Firulete" - como lo identifica la gente- es considerado por sus propios compañeros de profesión como uno de los mejores cómicos de Chile. Malono González lo considera lo mejor que ha dado el país ¿Qué piensa él de estos conceptos?

"A Manolo González no hay que hacerle caso en absoluto. Es un viejo adorable, que a mí me quiere como un hijo y por eso dice esas cosas. Y no quiero que parezca que le devuelvo la mano cuando digo que para mí, él sí es una institución nacional. Creo que la gente que trabaja en este género debiera ponerse de pié para nombrar a Manolo González. Es uno en la época. Han pasado treinta años y él sigue siendo el Señor Manolo González".

Para Jorge Romero, todos los humoristas chilenos son merecedores de un profundo respeto. Es una gracia ser cómico en un país tan chico, donde la televisión y la radio cubren un gran territorio en poco tiempo, lo que obliga al humorista a confeccionar nuevos repertorios casi diariamente **"En EE. UU, un cómico puede estar un año contando los mismos chistes, porque va de un lugar a otro y cada vez es distinto el público."**

BILLETE DE A MIL

Y, a pesar de que se dice que el chileno tiene un ingenio vivaz y a flor de piel, los cómicos profesionales en nuestro país son muy pocos. Los extranjeros dicen que el público chileno es difícil. "Firulete" piensa que todos son difíciles y todos son fáciles. **"Un verdadero profesional siente siempre una especie de angustia cuando se sube a un escenario porque se vá hacia lo desconocido. Cada vez es una aventura nueva, los seres humanos cambian de acuerdo a la circunstancia, según sus problemas, sus estados de ánimo y según su salud. Creo que no existe eso de "a mí no me asusta el público porque yo tengo cancha".**

En su vida privada, se considera afortunado. **"porque tengo una esposa a la que quiero mucho y a quien le debo la fuerza para seguir cada vez adelante. Lo que quiero es lograr algún día el verdadero respeto y el verdadero cariño que yo he entregado, y que, a veces, no me ha sido correspondido"** afirma, con seriedad.

Convencido de que hay mucha gente que no gusta de su estilo, Jorge Romero piensa que, de cada diez personas, a cinco le agradará un artista. **"y uno empieza a trabajar para esos cinco. Si hay gente a la que no le gusta Chaplin, como no voy a tener yo gente a la que no le agrado.** Sobre todo si se considera el cómico menos gracioso de los chilenos, y sí afirma resultar divertido porque ha aprendido mecánicamente a decir los chistes, como resultado de sus años de oficio.

¿Qué pensarán los admiradores de "Firulete" o de la ternura del "Pollito cuando Jorge Romero añade filósoficamente: **"Uno no es billete de a mil y no puede gustarle a todo el mundo"...**

PELAMBRES A LA ORDEN

Bárbara y Dick, la pareja argentina de la canción internacional, llegará pronto a Chile para cumplir compromisos en el Festival de Viña del Mar 1975. Un dúo que, seguramente, contará con el total respaldo y aplauso del público, por la calidad que se les reconoce.

—X—

Ingebord Krussel, la nueva coreógrafa contratada por la Empresa Humoresque, ha dado una fisonomía técnica acabada a todo el programa musical que se brinda en las funciones diarias de esta sala. Se nota la superación de esta Compañía. Felicitaciones a todos.

—X—

En una función del Teatro Humoresque, durante la actuación de la escultural y "teutona" cantante - juvenil, Magaly Acevedo, un asistente de la platea, exclamó a viva voz: "¡Muuuuuu. . .y buena!" Aplausos y risa general.

—X—

Pepe Tapia ya está ensayando a "full" en el Opera. Será la nueva figura en el elenco cómico de dicho teatro, que presentará su nueva revista en el mes de enero próximo. También Guillermo Bruce reemplazará a Tommy Davies, que se va al Casino de Arica por una temporada.

—X—

Monik Pallet, Maggy Lay y Magaly Acevedo vendiendo votos apresuradamente para ganar puntaje en su candidatura a Miss Noche 74. Están recorriendo instituciones, fábricas, empresas, etc. Llegan totalmente agotadas a trabajar.

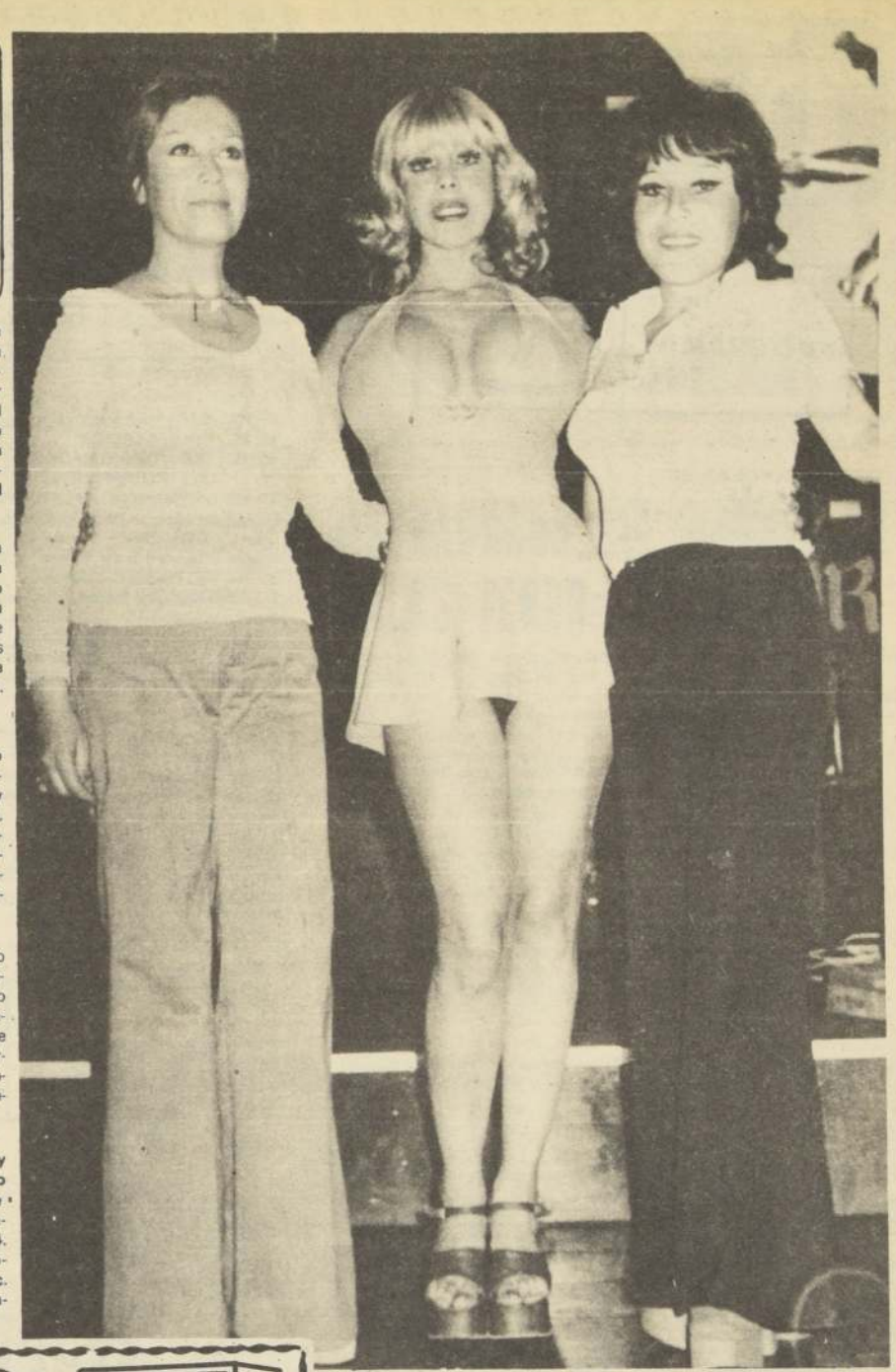

ANA MARIA ROMAN, Magaly Acevedo y Wally Dixon andan como locas vendiendo votos para el concurso "Miss Noche 74".

TELEFLASH

Por María Eugenia Román A.

SI NO VIO "FELLINI 8 1/2" APROVECHE ESTA NOCHE

Si no vio hace años la genial película "Fellini 8 y medio", esta noche es su oportunidad. Canal 7 la ofrece a las 22 horas. La gran obra maestra de Federico Fellini en que mezcla fabulosamente lo real y lo irreal, cuenta con un reparto excepcional de primeras figuras del celuloide. El protagonista es Marcello Mastroiani, un realizador cinematográfico, que lucha por su liberación. En los otros papeles están Claudia Cardinale, Anouk Aimée, Sandra Milo y otros.

En el 13, a las 22, Edward G. Robinson, protagoniza un filme policial, lleno de suspenso: "El crimen de la semana".

OLGA EN "CANTURREANDO".

El lunes, en los estudios de Protab, se grabó "Canturreando", que verán hoy los telespectadores en el 13. La invitada, nada menos que la cantante Olga Guillot, que se ha transformado en la sensación del momento. La intérprete de "Qué Sabes Tú", es muy dormilona y en vez de estar a las 5 en el estudio de grabación llegó a las 8 de la noche.

Parece que su cuota es de tres horas, porque en la grabación de su primer especial para Canal 13, en vez de llegar a las 10 y media de la mañana llegó a la una y media de la tarde.

"COMPRO" EL TUGAR

Armando Araya, el director y locutor de Radio Santiago, entró a reemplazar a Patricia Castañeda en la entrega de regalos en el Tugar Tugar, y en su primer programa puso tanto color que se fue de espaldas y se pegó el costalazo de su vida. . .¿Se cayoooo?. Le dijo Juan La Rivera, el animador.

Esta semana, como invitada al programa, estará Anita Flores la "Liza Minelli de Chile".

ESPECIAL DE NAVIDAD

El martes se grabó en los jardines del Colegio Verbo Divino un Especial de Navidad que transmitirá Canal 13, con la animación y montaje coreográfico de Alberto Rodríguez. Se trata del Oratorio de Navidad de Vicente Bianchi, con bailes y villancicos intrepretados por el Coro Santa Marta.

A propósito de Alberto, le va a tocar hacer un papelito en la teleserie María José, nada menos que de novio de la Violeta Vidaurre. La serie chilena cumplió esta semana su vigésimo capítulo grabado. . .Todos esperan tener la tarea sacada antes de marzo.

AYUNO POR LA GUILLOT

Silvia Piñeiro y Pury Durante, poseedoras de hermosos y regalones cachorros, estaban muy preocupadas durante la demora que sufría la grabación del "Especial" de Olga Guillot, porque tenían que ir a darle comida a sus respectivos perros. . .Claro que una vez que ella empezó a cantar, se olvidaron de todo. . .

LAS EMPANADAS DE CORA

Cora Santa Cruz, famosa y olvidada cantante, madre del duo Sonia y Miriam, tiene fama de hacer una empanadas de horno fabulosas, y planeaba hacer una reunión invitando a Olga Guillot y Nydia Caro, a saborearlas a su hermoso departamento de Providencia. . .¡Ojalá no se olvide de nosotros!.

"Conversando en la noche", que define como su predilecto.

Para componer esta última canción su autora, María Angélica Ramírez, se inspiró en el programa que hacía Roberto Sáez en la Radio Balmaceda, y que ahora lo realiza en Radio Minería.

¿Qué significó para Nydia ganar el Festival de la OTI?

—Mayor trabajo, responde, **y la gran publicidad que significa que te vean en 19 países. Que si tú te lo propusieras en forma particular costaría gran esfuerzo y dinero".**

Respecto a la gran votación obtenida dice: **"Esos cuatro votos que me dio Chile en la OTI me llegaron muy hondo".**

YOGA Y RELAJACION

Ese día que la vimos actuar en la OTI interpretando el tema "Hoy canto por cantar", se vio serena y relajada. ¿Cuál fue el secreto?.

Nydia cuenta: **"Ese día yo me estaba reponiendo de una enfermedad al estómago y me habían colocado varias inyecciones. Pero además antes de participar yo había tomado un curso de Yoga en Puerto Rico, información concentrada, respiración que te permite relajarte perfectamente".**

Debido a los viajes continuos que realiza a España, país al que viaje cada dos semanas, siente su salud resentida, ya sea por las diferentes comidas y horarios.

Recientemente en Toledo España, grabó un programa de Navidad, y en breve estará en México, país en el que va a filmar su primera película. **"Será una película blanca, para toda la familia, pero no en la onda musical"**

Se define como **"soltera y sin compromisos"**, y dice que **"No pienso en el matrimonio, porque es difícil tener un marido en un avión. Si me caso va a ser una sola vez. Considero que el matrimonio es una cosa muy consciente, y cuando uno se casa tiene que saber lo que va a hacer".**

Es por esto que la cantante se ha impuesto una entrega total a su profesión, donde espera alcanzar el triunfo por su propio esfuerzo.

En sus ratos libre escribe poesías, y las escribe desde que tenía 5 años. Cuenta que la primera se la hizo a su papá. Su propósito es hacer un pequeño libro **"para cuando sea más completa como mujer".**

Sus poetas preferidos son Federico García Lorca y José Martí y una poetisa compatriota de apellido Burgos.

En Puerto Rico graba para el sello Alhambra y en Chile sus discos son editados por PROSON, cuyo productor es el discjockey Edmundo Soto.

TV

SU PROGRAMA EN: TV CHILE

12.30 CARTA DE AJUSTE.
12.45 APERTURA.
12.50 TELEDIARIO DE APERTURA.
13.15 ESTUDIO ABIERTO, bloque con la conducción de la periodista María Teresa Serrano. Hoy les presenta:
EL TELEFONO MUSICAL.
SINOPSIS
TELESERIE: "Ana del Aire" con Angélica María
IMPACTO: con Raquel Correa
TELESERIE "Mi amor por ti". con María Rivas
LA COCINA DE MONICA.
HOY: Bizcochuelos de Frutilla.
ARCHIVO MUSICAL.
ENTRETENGAMONOS EN SERIO con Patricio Bañados
LA SEMANA, María Teresa y sus invitados.
CIERRE.
17.00 HIJITUS Y ANTEOJITOS.
17.05 TATINLANDIA con Tato Cifuentes.
17.30 HIJITUS Y ANTEOJITOS.
17.35 PIN PON con Jorge Guerra
18.00 JACKSON FIVE.
18.30 HIJITUS Y ANTEOJITOS.
19.35 LA PANTERA ROSA.
19.00 MUSICA LIBRE.
19.30 SI LO SABE, CANTE. Hoy: Lucho Muñoz e Isabel Adams.
20.10 ¿QUIEN SOY YO?
21.20 SATELNOTICIAS.
21.20 TELEDIARIO.
TELETIEMPO.
22.00 GRANDES ESTRENOS: "Fellini 81/2" con Marcelo Mastroianni y Claudia Cardinale.
23.30 WESTERN ITALIANO: "Todo por todo" con Mark Damon y John Ireland
01.30 CIERRE.

SU PROGRAMA EN: U Canal 9

19.00 CARTA DE AJUSTE. Música del cine - Mantovani y orquesta.
19.15 PRESENTACION.
19.18 DIBUJOS ANIMADOS.
LOS TROTAMUNDOS.
19.55 SERIAL: LAS AVENTURAS DE CAPITAN KIDD. Capítulo 13. Protagonizada por John Crawford en el papel del Capitán Kidd, Richard Crane y David Bruce. 2 jóvenes oficiales de la marina inglesa deben buscar al famoso pirata llamado el Capitán Kidd.
20.10 TELENOVELA JUVENIL: "La Ciudad de Oro". Original de Emilio Salgari, en adaptación para la televisión de Carlos Alonso. Actúan Wally Barron, José Chávez, Octavio Esquerra y Mario Ortega.
20.40 NUEVO ROSTRO Todas las actividades de la actualidad universitaria. Libretos de los periodistas Marcela Rodríguez y Alfredo Villarroel. Dirección TV. Enrique Sepúlveda. Locución: Osvaldo Luchsinger.

20.55 EL MIRADOR DE LUKAS. Lukas y sus dibujos. Hoy: "LA ANTARTIDA".
21.20 INFORME UNIVERSITARIO. Todo lo ocurrido en la Universidad de Chile. Noticiario preparado por los periodistas Carmen Mera y Héctor Arenas.
21.30 TELE "U". Síntesis informativa de lo ocurrido en Chile y en el mundo. Preparado por el Depto. Periodístico de Canal 9. Leído por Gastón Binout y Marcelo Zúñiga. Comentarios de Licia Ballerino.
22.00 JOYAS DEL CINE Comentarios de la periodista Yolanda Montecinos.
23.00 CIERRE.

SU PROGRAMA EN: 13 TV

8.45 CARTA DE AJUSTE. La Creación. de Haydn.
9.00 CLASES DE GIMNASIA, con la profesora Hannybert Reuss Saelzer.
9.15 COMENTANDO LA PRENSA.
9.40 BUGGS BUNNY, dibujos animados.
10.05 TIA CAROLA.
10.10 PLAZA SESAMO, programa didáctico infantil.
11.05 TIA CAROLA.
11.10 EL ZORRO.
11.35 TIA CAROLA.
11.40 CINE.
12.05 ESA CHICA.
12.30 TELETARDE, noticias con Fernando López y Alejandra García Huidobro
12.45 ALMORZANDO EN EL 13, anfitriona Rosario Guzmán Errázuriz.
13.30 MARIA TERESA, teleserie con Lupita Ferrrer y José Bardina.
14.30 PASADO MERIDIANO, con la animación de María Elena Aguirre.
CONVERSEMOS, con María Elena y Claudio Sánchez.
15.00 UN EXTRAÑO EN NUESTRAS VIDAS. teleserie con Alberto Marín, Silvina Rada y Alicia Bruzzo.
DIBUJANDO LA HISTORIA con Jorge Dahm.
JUVENIL, con María Yolanda González.
COCINA, con Laura Amenábar. Hoy: El coctel de los viernes.
16.30 CINE EN SU CASA.
18.00 LOLISSIMO, los más sensacionales conciertos de música, rock. Presentación de Juan Eduardo Goñi.
18.30 AVANCE NOTICIOSO, de los titulares del Teletrece, leídos por Alfonso Pérez y Pepe Guixé.
18.55 ME LLAMAN GORRION, teleserie con Regina Alcóvar, Daniel Lugo y Osvaldo Cattone.
20.15 MATRIMONIO A LA FRANCESA, comedia protagonizada por Micheline Presle y Daniel Celin.
20.45 CANTURREANDO, tertulia musical conducida por Benjamín Mackenna. Participantes: Francisco Flores del Campo, Paz Undurraga, Gloria Simonetti, Arturo Gatica, Valentín Truillo y un invitado.
21.20 TELETRECE, noticias con Hernán Olguín y Guillermo Parada
22.00 LA PELICULA DEL VIERNES. "Así contesta mi marido," con Sandra Dee y Bobby Darin.
24.00 CINE DE MEDIANOCHE, "El crimen de la semana" con Edward G. Robinson y John Forsythe

SIEMPRE SE ACOMODA A SU PRESUPUESTO
CON LA MEJOR ATENCION

Av. Las Condes 14459
Fono 552 Las Condes

VALOR ENTRADA
ADULTOS: E° 700
NIÑOS E° 500

LA PASCUA EN EL CIRCO

ESTE DOMINGO 8 EN UNICA FUNCION SOLAMENTE MATINEE A LAS 3 (tres a 5,30 de la tarde)

Sindicato Circense de Chile que agrupa a 22 circos presentará lo mejor de su selección, inclusive **CUATRO CONJUNTOS DE PERROS Y OTROS ANIMALES AMAESTRADOS**
Montón tonies, clowns y payasos musicales

Precios matiné: E° 1.500 platea baja adultos; E° 500, platea baja niños; en segundo piso E°. 1.000 platea alta adultos y E° 300 niños.

NOTA: Sindicato Circense efectúa solamente UNICA FUNCION MATINE, pues la vermut a las 6 fue cedida en HOMENAJE A OLGA GUILLOT

TEATRO CAUPOLICAN

CINES CINES CINES

ASTOR. Estado 257 (392112). Rot 10.30 hrs. "Con las manos en bolsa" Policial. James Coburn, may. 18 E° 800.

BANDERA. Bandera 76 (714403) Rot 10.30 hrs. "Catlow". Cowboy. Yul Brynner, may 18 E° 600.

CITY. Agustinas 1022 (66687) Rot 11 hrs. "El Bueno, el malo y el feo" Cowboy" Clint Eastwood Lee Van Cliff, may 21 E° 600.

CENTRAL. Huérfanos 930 (33555) Rot 11 hrs. "Frenesí" Suspenso, de Hitchcock, may 18 800.

CERVANTES. M. Cousiño 134 (381894) Rot 11 hrs. "Interludio de amor" Comedia. William Holden, may. 18 E° 600.

CINEMA UNO Merced 772 (397946) Rot 11 hrs. "La naranja mecánica", policial. Malcon Mac-Dowell, may. 21 E° 600.

CINELANDIA Puente 540 (67532) Rot. 13 hrs. El hermano Capulino/Cruz de amor. E° 400.

CAPRI Monjitas 825 (392414) Rot. 10 hrs. "El pasado me condena/Operación Dragón. E° 500.

CONTINENTAL Plaza Bulnes 41 (60735) Rot. 14 hrs. "A la sombra del sol", policial, Luis Alarcón, may. 18 E° 800.

DUCAL Agustinas 777 (35735) Rot. 10.50 hrs. "Concierto para Bangladesh", musical. Ringo Star, George Harrison, Bob Dylan, may. 14 E° 800.

ESPAÑA Estado 337 (398488) 13, 15, 17, 19 y 21 hrs. A la sombra del sol" policial Alejandro Cohen may. 18 E° 800

FLORIDA Estado 226 (34289) Rot. 11 hrs. "Catlow", cowboy. Yul Brynner, may. 18 E° 600.

GRAN PALACE Huérfanos 1176 (60082) 15; 18 y 20.45 hrs. Vida íntima de un estudiante" Timothy Bottoms, may. 18 E° 800.

HUELEN Huérfanos 779 (31603) Rot. 11 hrs. "Catlow", cowboy, Yul Brynner, may. 18 E° 600.

HUERFANOS Huérfanos 930 (36707) Rot. 11 hrs. "Jesucristo super estrella", musical, may. 14 E° 800.

IMPERIO Estado 215 (397960) Rot. 10 hrs. "Cama con música", cómica, Annie Birgit, may. 21 E° 600.

KING Huérfanos 840 (32838) Rot. 9.45 hrs. "Los caballeros de la cama redonda", cómica. Alberto Olmedo, may. 21

LIDO Huérfanos 680 (34366) Rot. 11.30 hrs. "Las locas aventuras de Rabby Jacob", cómica Louis de Funes, menores.

LUXOR Rot. 11 hrs. "Altar de Sangre - Terror, drama, may 18 E° 400.

MAYO Monjitas 879 (391201) Rot. 10 hrs. "A la sombra de sol", Marcelo Gaete may. 18

METRO Bandera 141 (61570) Rot. 11 hrs. "El Golpe", policial Robert Redford, Paul Newman may 14.

NILO. Desde las 10 horas: Beneficio del personal;. Furia del Dragón Verde y Asalto Audaz (acción). Mayores y menores. E° 600.

PACIFICO Huérfanos 1147 (62921). Rot. 11 hrs. "La verdad prohibida". Policial, Jean Louis Trintignat, may. 18 E° 600

PLAZA Compañía 1068 (84714) Rot. 10 hrs. "A la sombra del sol", drama Luis Alarcón may. 18

REAL Compañía 1040 (65555). Rot. 11 hrs. "La mentira", drama Julissa may. 14

REX Huérfanos 735 (31144) Rot. 11 hrs. "Malicia", sexy Laura Antonelli May. 21

RIO Monjitas 743 (33550) Rot. 11 hrs. Renegado vengador. Asesino a precio fijo.

RITZ San Antonio 50 (380613) Rot. 11 hrs. "Un verano cosaco", drama Claudia Cardinale. may. 21.

RIVIERA D. Cervantes 802 (36093) Rot. 14 hrs. Un solo verano de amor. Matrimonio sueco.

ROXY Huérfanos 1055 (80809). Rot 10 hrs. Kamasutra" educativa may 21 E° 600

SAN MARTIN Alameda 776 (35357). Rot. 11 hrs. "A la sombra del sol" Chilena Luis Alarcón may 18 E° 600

SANTA LUCIA. Alameda San Isidro (34718). 14.30; 18 y 21 Hrs. "Khartoum", aventura Charlton Heston, menores E° 600.

SANTIAGO. Merced 829 (32888). Rot 11 hrs. "Mecánica nacional", automovilismo, sexo. may 21 E° 600

TIVOLI Huérfanos 757 (30611) Rot. 11 hrs. El hijo del Torbellino. Stve Mc Queen. Los ladrones Omar Shariff may. 18 E° 500

TOESCA Huérfanos 1313 (711562). Rot 13 hrs. "El gato con botas en el oeste/Ali Baba y los 40 ladrones menores E° 500

VICTORIA Huérfanos 827 (30021). Rot. 11 hrs. "La verdad prohibida". Policial Jean Louis Trintignat, may. 18 E° 600

WINDSOR Moneda 1025 (89761). Rot 10.30 hrs. "Dale más duro Trinity" cómica Bud Spencer Terence Hill, menores E° 800

YORK. Ahumada 166 (66687) Rot 11 hrs. "El gran Vals, Musical Strauss; may. 14 E° 600

NORMANDIE Alameda 139 (392749). Rot 14 hrs. "La aventura es la aventura", Lino Ventura, may 14 E° 500

SECTOR ÑUÑOA PROVIDENCIA VITACURA

CALIFORNIA Irarrazaval 1568 (498061). 16, 18.30 y 21 hrs. "Con las manos en la bolsa", Policial may 18 E° 1.000

EGAÑA. Plaza Egaña (271026). Rot 15 hrs. "Harry el sucio Los Cowboy E° 500

EL GOLF. Apoquindo 3368 (480046). 15.1518 y 20.45 Hrs. "Frenesí" Suspenso may 18 E° 1000

LAS CONDES. Apoquindo Noruega (484067). 16, 18.45 y 21.45 hrs. "Malicia" drama may 21

LO MEJOR en TAÑAX es TAÑAX

UN BUEN INTENTO POR REVIVIR NUESTRO CINE

Platea numerada

TITULO: "A la sombra del sol"
PROTAGONISTAS: Alejandro Cohen, Luis Alarcón y Marcelo Gaete.
DIRECTORES: Silvio Caiozzi y Pablo Perelman.
DISTRIBUYE: DISA FILMS
CENSURA: Mayores de 18.
CALIFICACION: Más que regular.
POSITIVO: Dignidad de un pueblo ante el agravio.
NEGATIVO: Faltó ahondar en los personajes principales.

"A la Sombra del sol", mas que una película testimonio, es un acertado documental chileno que muestra a un grupo de hombres de costumbres ancestrales decididos a vengar una afrenta y tomar la ley en sus manos.

Antes que nada es preciso destacar su excelente ambientación. Filmada en plena pampa, vemos a los dos protagonistas pisar la tierra reseca, dura, árida mientras el sol cae a plomo sobre los dos protagonistas. Mas tarde se les ve llegar a un pueblecito rústico, casi perdido en la cordillera, con gentes parcas, llevando en sus rasgos impresa la imagen del quechua, del habitante nortino. Casas de piedras pequeñas, todas pintadas de blanco, callejuelas estrechas, los lugareños vistiendo sus ropas típicas, algunas de ellas tejidas en lana de llama de vistosos colores.

Todo eso es muy pintoresco. Los dos reos evadidos, Luján y Carillo, llegan y son acogidos por el pueblo. Un pequeño banquete en su honor, bastante regado, donde los hombres beben copiosamente, pero dando el primer sorbo a la madre tierra, que les otorga todos los bienes. Así el film nos va metiendo en las costumbres primitivas de los habitantes de Caspana. En la noche, son invitados a una actuación de la única orquesta del lugar, desafinada y chillona, cuyos sones sirven para ayudar al alma de un difunto a encontrar su justo camino hacia el más allá. Allí, Luján (Alejandro Cohen), le echa su mirada a una indiecita de albos dientes e intenta sacarla a bailar, pero el hermano de la muchacha se lo impide.

Al otro día, parten hacia Bolivia, llevando provisiones y el cariño de los lugareños. Dejan el pueblo y al internarse nuevamente en la pampa reseca encuentran a dos pastorcitas que cuidan un piño de animales. Volver a mencionar el acto deleznable que ambos cometen sería dar mucha luz al argumento, pero basta con éste ultraje para que todo el pueblo de Caspana se levante como un solo hombre para lavar el honor mancillado. Y el tribunal para juzgar a los culpables es todo Caspana.

La actuación de los actores Alejandro Cohen, Luis Alarcón y Marcelo Gaete es buena. También hay que destacar las innatas condiciones que demostraron ante las cámaras algunos habitantes de Caspana. Lo que se podría objetar es que el guión cinematográfico no ahonda en los caracteres de los personajes centrales, no da mayores datos de su pasado, ni tampo lo hacen en cuanto a los habitantes del pueblo.

En todo caso, vale la pena destacar esta cinta como una de las buenas hechas en nuestro país en los últimos tiempos. Es loable el esfuerzo de esta producción nacional, de su realizadores, que merecen que el público chileno deje a un lado sus reticencias y la estimule, la vea y la aplauda.

Mera

CARRILLO (Lucho Alarcón) y Luján (Alejandro Cohen) se enfrentan fieramente en una violenta escena del film chileno que se filmó a más de 3.600 metros de altura.

MUCHACHADA DEL MANUEL DE SALAS TENDRA SU FESTIVAL

Los estudiantes de enseñanza media del Liceo Experimental Manuel de Salas, de la comuna de Ñuñoa, celebrarán un Festival de la Canción durante los días 13, 14 y 15 de diciembre, con el objeto de efectuar una campaña de relaciones públicas en su comuna y reunir al mismo tiempo fondos para despedir a los cuartos años que egresan. También será un estímulo para los alumnos con aptitudes artísticas.

Participarán en este espectáculo musical conjuntos e intérpretes individuales de todos los colegios de la comuna, en canciones internacionales inéditas compuestas por los mismos participantes y temas de otros autores. Hay numerosos inscritos y está asegurado el éxito del evento.

Las entradas estarán a la venta desde el lunes 9 de diciembre en el Aula Magna del Liceo, donde se efectuarán los tres shows. Además, los alumnos de los colegios participantes visitarán al vecindario para invitarlo a cooperar en esta iniciativa.

La Secretaría Nacional de la Juventud está ayudando activamente en el buen éxito de este festival y reforzará el programa con una delegación de artistas consagrados que actuarán en las tres funciones.

FAR WEST

TODOS LOS JUEVES, VIERNES, SABADO Y DOMINGO

GRAN ORQUESTA DESDE LAS 18.00 A LAS 24.00 HORAS

CUBIERTO
Entrada a elección
Consomé
Biffe de Vacuno c/ensalada surtida
helado
café
E° 3.850 c/impuesto incluido

SERVICIO DE ONCE
helados
sandwiches
queque
té o café
1.800 c/ impuesto incluido

ADEMAS:
SABADOS, DOMINGOS Y FESTIVOS:
Espectáculos del Oeste, Rituales Sioux, en forma rotativa durante todo el día

Y TODOS LOS DIAS:
Tiro al Arco, Caballos, Camas Elásticas, Tren del Oeste, Tiro al Blanco, Gatos Porfiados, etc.

Movilización:
Micro 67-Arrayán; Bus 57- Arrayán; Liebre 4 Barnechea

T. CAUPOLICAN
Empresa CHILENA "CONDOR"

OLGA GUILLOT

Promotor Internacional Samuel Arochas y el

GRAN BALLET FOLKLORICO LAUTARO MANQUILEF

presentan EL IMPACTO 1974 de mayor resonancia en Santiago:

OLGA GUILLOT

EN SU ULTIMA PRESENTACION DESPEDIDA DE CHILE

Con los acompañamientos musicales de la GRAN ORQUESTA DE DOCE MUSICOS CHILENOS bajo dirección ilustre compositor JUAN BRUNO TARRAZA

DOMINGO 8

en UNICA FUNCION A LAS 7 de la tarde. . .de 7 a 10 1/2 de la noche.

Y también — DOMINGO 8— el torbellino de la Cumbia y todos los ritmos tropicales:

LOS BANANA 5

Con su fabuloso SHOW INTERNACIONAL que triunfaron en Centro América.

Además en el escenario multicolor el DOMINGO 8 a las 7 DEBUT ARGENTINO

GRAN ORQUESTA TIPICA JOSE BASSO

2 cantantes y 14 músicos argentinos tangueros. Animación y humorismos MANOLO MORENO

HOY COMPRE ANTICIPADAMENTE EVITARSE REVENTAS Y COLAS

E° 3.000 TRES MIL - PLATEA BAJA NUMERADA primer piso; E°2.000 —DOS MIL— platea alta general segundo piso; E°1.000 — UN MIL— galerías generales tercer piso, boleterías y entradas galerías por calle Lingue trasera. EDIFICIO TEATRO CAUPOLICAN.

POR AHI SE SUPO

ESA CUADRA DE HUERFANOS

La cuadra de Huérfanos, entre Morandé y Teatinos, es donde se encuentra el surtido más variado de artículos, por parte de comerciantes ambulantes.

Consideran, por dos motivos, sumamente estratégica esa cuadra, está ahí la Caja de Empleados Particulares y también la sucursal del Banco del Estado donde se pagan de preferencia los cheques fiscales y de montepíos.

O sea, que se trata de una cuadra de mucho "circulante".

Entre lo que más se ofrecen figuran los lápices de pasta (7 por E° 1.000), los cubos de "caldo de ave", los legítimos naipes ingleses tale-poler (dos juegos en E° 2.000), toda clase de repuestos eléctricos y para artefactos sanitarios, bolsas con la más extensa gama de juguetes plásticos, pulseras (7 en E° 1.000), espejos y peinetas, etc.

Lo que ocasiona más risa es una señora que vende a E° 500 unos rollos con elásticos "para sujetarse los matapasiones".

Lo que más buscan y piden los transeúntes, sin éxito alguno, son hojas de afeitar de procedencia norteamericana o canadiense, ya que las que llegan de Venezuela, Colombia y Argentina, según las diversas opiniones, no sirven para nada, por la muy simple razón de que no afeitan.

—Si trabajaras aunque fuese unas dos horas a la semana, a lo mejor convencerías a papá...

AYUDANTE DE CONTABILIDAD

Se necesita un egresado de enseñanza comercial con conocimientos de la Contabilidad de una Constructora, y conocimientos de leyes sociales. Enviar carta manuscrita con curriculum y pretensiones de sueldo a Contador General, Casilla 10302, Santiago.

VENDEDOR

Firma importadora necesita un joven de buena presencia, con licencia secundaria al día, espíritu de superación para su departamento de ventas. Solicitar una entrevista personal en San Antonio 705, fono 36983, Santiago.

DACTILOGRAFA

Se busca una excelente dactilógrafa para trabajos generales de oficina. Presentarse de 10.00 a 14.00 horas, en Huérfanos 1178, oficina 330, en días hábiles.

VENDEDORES DE HARINA

Molino necesita contratar varios vendedores registrados para promover su nueva línea de harinas alimenticias. Se ofrecen muy buenas perspectivas de renta mensual. Enviar curriculum con foto reciente y pretensiones económicas a Casilla 17, Maipú. Se preferirá con locomoción propia.

"Ver Napoles y morir...". Entonces véndame altiro un pasaje para mi suegra...

TURNO DE FARMACIAS

SEMANA DEL 30 DE NOVIEMBRE al 7 de DICIEMBRE

1er. SECTOR.- MAPOCHO- ALAMEDA - TEATINOS - SANTA LUCIA. GRUPO "A". Guzmán, San Antonio 581. Iberia, Estado 190. GRUPO B". Franco Inglesa, Portal Bulnes 405. Porteña, San Antonio 94. Rojas, Morandé 13.

2°. SECTOR.- TEATINOS - BALMACEDA - QUINTA NORMAL CARRASCAL - BLANQUEADO. GRUPO "A". Quinta, Nueva Imperial 4498. Barrancas, San Pablo 5420. Bélgica, Mapocho 6101. La Estrella, San Pablo 8735. Diagonal, Gonzalo Bulnes 2491. Italiana, San Pablo 2402. Bitran, San Pablo 1505. Ideal, Mapocho 4052. GRUPO "B". Colón, San Pablo 3310. Venecia, Catedral 2201.

3er. SECTOR.- ALAMEDA, - RAMON FREIRE - LOS NOGALES - ZANJON DE LA AGUADA - SAN DIEGO. GRUPO "A". Carrera, Los Pingüinos 4294. O'HIGGINS, Ramón Freire 2969, Maipú. Villa México, Ebano 241 Maipú San Ignácio Alameda 1500. La Sanitaria, Bascuñán 698. GRUPO "B" Andrade, Alameda 2902.

4°. SECTOR.- ALAMEDA - FRANKLIN - SAN DIEGO - BUSTAMANTE. GRUPO "A". Alhambra, Lira Diez de Julio. Maule, León Ugalde 1599. Belén, Nataniel 931. Bruselas, San Diego 551. GRUPO "B". Baquedano, Vicuña Mackenna 2. Avda. Matta, Avda Matta 994. Santa Rosa, Santa Rosa 1398. Hospital, San Francisco 78. Argentina, San Diego 1505.

5° SECTOR.- PROVIDENCIA - VITACURA - APOQUINDO - LAS CONDES - BILBAO. GRUPO "A". Tobalaba, Tobalaba 1191. Leguía, Augusto Leguía Norte 210. Del Oriente, Las Condes 7172. Castaño, Manuel Montt 779. GRUPO "B". De la Cruz, Providencia 2012. San Juan, Avda Colón 5083. Vitacura, Vitacura 5342. La Providencia, Riel Río 1654.

6° SECTOR.-IRARRAZAVAL- BILBAO - BUSTAMANTE - MACUL - LA REINA GRUPO "A". Villa La Reina, Nueva Larraín 9000. Los Almendros, Diagonal Oriente 4508. Sur, Grecia 1004. Radium, Manuel Montt 2562. Santa Marta, Leonardo de Vinci 7169. La REINA, SIMON BOLIVAR 5708. GRUPO "B" FARR, Jrarrázaval 3133 Brasilia J.P. Alessandri 3533. Amapolas Eliecer Parada 2032. Villa Santa Carolina, Castillo Urizar 2259 Ñuñoa.

7° SECTOR.- VICUÑA MACKENNA - ZANJON DE LA AGUADA - CAMINO MELIPILLA - SAN MIGUEL - LA CISTERNA - LA GRANJA. GRUPO "A". Aeropuerto. Camino Melipilla 6075 Roca, San Joaquín 2399. Bermaco, Gran Avenida 9878. La Legua Santa Rosa 3890. La Línea. Fernández Albano 02880 GRUPO "B", Turquestán, Enrique Matte 1551. Punta Arenas, Gran Avenida 6045. San Carlos Uruguay 1612. Karin, Santa Rosa 5962.

8° SECTOR.- AVDA. STA. MARIA - RENCA - VIVACETA - INDEPENDENCIA. - RECOLETA - EL SALTO GRUPO "A". La Popular, Vivaceta 1811. Pacífico, Independencia 748, Dominica, Recoleta 483. Maipo, Recoleta 2153. GRUPO "B". Sepúlveda, El Salto 2699. Contador, Independencia 2834 González Pinto 1700. Terra Dgo. Sta María. 2736.

FARMACIA DE URGENCIA. Turno permanente en Avenida Portugal 155 GRUPO A: Atención de 8.00 a 22.00 horas. Grupo B: Atención de 8.00 a 24.00 horas.
Atención normal Lunes a viernes de 9.00 a 13.00 y de 16.00 a 20.00 horas Sábado 9.00 a 13.00 horas.
Los turnos son para atender solamente despacho de recetas, medicamentos de urgencia y útiles de curación.

BOMBAS

Alarma de incendio, fono 61171. Primera Compañía, San Antonio con Moneda, fono 381630. Segunda Compañía, Recoleta N° 23, fono 375558. Tercera Compañía, Vicuña Mackenna N° 97, fono 380551. Cuarta Compañía Santo Domingo N° 1489, fono 61311. Quinta Compañía Nataniel con Alonso Ovalle, fono 82161. Sexta Compañía, Ejército N° 212, fono 82191. Séptima Compañía, Avda. Matta N° 407, fono 22200. Octava Compañía, Recoleta N° 31, fono 374843. Novena Compañía, calle Compañía N° 2199, fono 63718. Décima Compañía, Avda. Matta N° 576, fono 53391. La Cisterna, fono 581122. Conchalí, fono 370793. Maipú, fono 571212. Ñuñoa, fono 40052. Quinta Normal, fono 732222. San Miguel, fono 53020. La Granja, fono de Alarma, 583414. Radiopatrullas, 62261.

HOSPITALES

José Joaquín Aguirre, Santos Dumont N° 999, fono de urgencia 673031. Barros Luco, Gran Avenida 3204, fono 518235. Calvo Mackenna, Antonio Varas N° 160, fono 41011. Roberto del Río, Alberto Zañartu N° 1085, fono 871011. Instituto Neurocirugía, José Miguel Infante N° 553, fono 237132. Instituto Traumatológico, San Martín N° 771, fono 83271.

MATERNIDADES

Maternidad Hospital José Joaquín Aguirre, fono 375051. Maternidad Hospital de Carabineros, fono 465631. Maternidad Hospital Félix Bulnes, matrona jefe fono 732606. Maternidad Hospital del Salvador, fono 741147. Maternidad Hospital Universidad Católica, fono 392474. Maternidad Carolina Freire, fono 846006. Clínica Central, fono 392949. Maternidad Sara Monckeberg, fono 253042. Maternidad Victoria Rousseau, fono 43366.

Yo vendo cuadros que no representan nada para evitar cualquier discusión.

AY PENA, PENITA...

Respetado profesor:

Ocurre que el hombre que pretende casarse conmigo tiene unas normas de vida muy extrañas. Para empezar, le diré que es vegetariano y muy magro para alimentarse. Sólo come verduras, en diversas formas de preparar y lo más desabridas posibles. Ello lo complementa con ensaladas sin ningún aliño y quesillos. Eso no lo perdona: quesillos todos los días y a toda hora. Cuando me convida a almorzar quedo muerta de hambre, debido a que tengo muy buen apetito, me encanta la carne y, en general, cuanto le agrada a la gente común y corriente. Mi pololo ha dicho y repeido que, cuando nos casemos, yo deberé incorporarme a su régimen de vida, y también nuestros hijos. Esta posibilidad me parece atroz. Varias veces se ha enojado conmigo, al imponerse de que en casa han elaborado empanadas de horno o porotos con longanizas que, entre paréntesis, me encantan. El asunto culminó hace algunos días cuando fuimos invitados a un asado al aire libre y me impidió probar la carne, sirviéndome sólo una raquítica ración de ensalada y punto. Al sorprenderme devorando un trozo de asado, se indignó y me calificó con los peores epítetos. Debo advertirle que yo tengo 22 años y él 28. ¿Qué me aconseja hacer? Atentamente: **Luz Eliana, Santiago.**

RESPUESTA:

Querida Luz Eliana:

Estimo que el pinchecito que fuiste a elegir es leso de remate y que estás perdiendo lastimosamente el tiempo a su lado, además de algunos kilos. Yo no critico a los vegetarianos o naturistas. Cada cual con sus hábitos e ideas. Pero no se pueden imponer a terceros en base a intransigencias y actitudes como la que me señalas. Que él coma cosas desabridas y sin gusto a nada, conforme. Sin embargo, no tiene ningún derecho a imponerte a ti sus mismos gustos, criticar lo que consumes en tu casa y menos estropearte algo tan agradable como es servirse un buen asado al aire libre. En consecuencias, estimo que debes darle el "sobre azul" lo antes posible, ya que estás perdiendo el tiempo a su lado, fuera de que afrontas el riesgo de quedar completamente desnutrida. Ni por asomo pienses en posibilidades matrimoniales. Sería un fracaso completo y motivo de enormes disgustos que no tienes por qué afrontar, máxime si ya sabes la situación antes de embarcarte en tan absurda perspectiva. Te felicito por tus gustos y afición a los porotos con longaniza. Esta preferencia no la confiesa cualquier muchacha. Por último, te diré que a los 22 años aún tienes un mundo por delante, sin necesidad de embarcarte con tan raro ejemplar. Te saluda atentamente: **Profesor Axelus.**

Avivato

EL DETALLE QUE FALTABA

TE BUSCO A TI

He aquí nuevos mensajes llegados a "Te Busco a Ti", cuya publicación es gratuita. En consecuencia, traiga o mande el suyo a Agustinas 1269 o bien dirijalo a la Casilla 81 D, en Santiago.

DESDE PUERTO RICO.

Soy una estudiante universitaria portorriqueña, anhelante de iniciar correspondencia con muchachos chilenos, a fin de intercambiar opiniones acerca de las bellezas atractivos y detalles culturales de nuestros respectivos países. Ojalá este sueño mio, gracias a Uds. se convierta en realidad. Espera anhelante algunas cartas que responderé prontamente, **Millie Pilar Jiménez, Calle 24 AU—10, Santa Juanita, Bayardón, Puerto Rico 0619.**

UN JOVEN MUY TRABAJADOR.

Yo soy un joven muy trabajador y anhelo encontrar una dama para iniciar una sincera amistad. Dire que soy moreno, de 26 años, delgado, con trabajo estable y sin problemas económicos de ninguna naturaleza. La deseo franca, tranquila, cariñosa, sin compromisos, de 20 a 27 años. Ojalá me indique su número de teléfono para acelerar las cosas. Agradeceré escribir a nombre de **Carlos Fernando, Agustinas 1269.**

LEO SIGUE SOLTERA.

Soy una señorita soltera, de muy buena presencia, de 23 años de edad, de bonita figura, simpática y alegre. Me encantaría conocer a caballero de edad compatible y que alimente fines matrimoniales. Deberá ser culto, alegre y muy cariñoso. Ruego absoluta seriedad. Contestar a **Leo Palma, Casilla 64, Correo de Calama.**

TIENE HASTA DEPARTAMENTO PARA CASARSE

Deseo conocer señorita sin compromisos de 19 a 26 años, de una estatura mínima de 1.58 delgada, de rostro agradable, cariñosa con ganas de formar un hogar a corto plazo. No me importa su nivel social. Yo soy soltero, de 30 años, sin compromisos de 1,60 de estatura, 60 kilos de peso, moreno pálido. Tengo mi propio departamento prácticamente formado, ya que he comprado lo necesario pra constituir un grato hogar donde predominen la paz, la comprensión y el amor Soy solo no tengo familia en esta zona, ya que mis padres residen en el sur. Recien llegué a radicarme a Valparaíso en Julio, procedente de Punta Arenas. Trabajo como empleado público. La interesada deberá escribirme a **Carnet 114, 135, Correo Nº 2 de Valparaíso.**

—¿No habrá un poquito de ternura sobrante para mí?

Pensando en su bolsillo

REGLA DE CALCULO. Por un apuro económico se vende regalada una Regla de Cálculo Aristo, Modelo Scholar 0903, en flamante estado. Precio al contado en billetes: E°25.000. Tratar en Los Prunos 6894, por Avenida Larrain, Comuna de La Reina.

OFERTA DE INAUGURACION. Fábrica de Overoles inaugura sus actividades y con este motivo ofrece precios muy rebajados, que le recomendamos aprovechar. Overol desde E°13.800 más impuesto. También hay cotonas, slacks, delantales, y guantes industriales. Vaya a Doctor Brunner 696, en Diez de Julio con Lira.

ROPA CON DESCUENTOS. Por cierre del año comercial se liquidan todas las existencias con grandes descuentos en San Alfonso 61. Hay vestidos de telas estampadas lavables en tallas del 44 al 50, desde E°5.990 Faldas plisadas Trevira en treinta colorea a elegir, desde E°4.900. Surtido especial en ropa para niñitas. Descuentos especiales a comerciantes.

TRANSPORTES. Cuando usted tenga que efectuar un traslado de muebles, mercaderías, o paquetes, o cuando salga de vacaciones, con todas sus pertenencias para su casa en la playa o la montaña, llame al fono 91382 y saldrá económicamente de su problema. Hay fletes dentro de la ciudad desde E°6.000.

mensajes

Cualquier recado o mensaje que Ud. desee enviar, aquí se lo publicamos con todo agrado. En consecuencia, mande o traiga el suyo a Agustinas 1269 o bien dirijalo a la Casilla 81 D, en Santiago.

PARA VERANEAR EN QUINTERO

Arriendo mi confortable casa en Quintero, cerca de la playa El Durazno, por los meses de diciembre, enero, febrero y marzo. Posee cinco camas, gas y menaje completo. Yo soy la dueña y se puede tratar conmigo en 21 de mayo 1551 (Establecimientos "Kamal") teléfono 126; Quintero.

BUSCA A DON PEDRO

Tengo vivo interés en tomar contacto con don Pedro Valenzuela U. a fin de cancelarle la deuda pendiente. Por lo tanto que el me escriba o alguien me proporcione informaciones, resultará altamente positivo para esa persona. Por favor comunicar cualquier dato a Florencio Valenzuela L., Correo 9, Providencia, Santiago.

JUGUETES DE OCASION

Vendo de ocasión los siguientes juguetes rodados que necesitan ligera reparación y pintura, un autito Venus modelo 1908, una moto imitación Gilera, para niños de 5 a 10 años, un triciclo y un monopatín. Los precios son convencionales. Dirigirse a calle Catedral 2225, tercer piso y preguntar por Hugo Carvajal.

Nidia Caro dice que sólo "Canta por cantar..."

Da gusto traer al país artistas así y que no cantan por plata. . .

AXEL

El correo de Mariluz

BRINDIS POLEMICOS

Con la mejor intención del mundo, se ha iniciado una cruzada destinada a que en la próxima Navidad no se regalen botellas con trago ni canastillos con licor.

Sobre el particular se han remitido circulares a numerosas reparticiones e industrias, para que se frene tal tipo de tradicional intercambio. Porque en el fondo es un intercambio.

Las reacciones han sido variadas, con más votos en contra que a favor de esta iniciativa, que en el fondo es una etapa más de la campaña anti-alcohólica en que tantos sectores están empeñados.

Yo voy a emitir mi opinión a título eminentemente personal.

Creo que las tradiciones, hábitos e idiosincrasia de los chilenos no van a poder cambiarse de la noche a la mañana.

Existen en el calendario tres fechas en que a la gente le gusta brindar y en las que siempre ha contado con "chipe libre": Fiestas Patrias, Navidad y Año Nuevo.

Lo hacen, especialmente en estas dos últimas festividades, personas que dictan charlas sobre los estragos del alcohol. He visto servirse sus vasos de cola de mono a pastores adventistas, como tambien decir salud con champaña a severos y muy observantes pentecostales. Nadie se atrevería a decirles que están pecando, ni ellos a pensar que en esos momentos han dejado de respetar sus principios. Saben que fechas así son especiales y también excepcionales.

Imaginen Uds. un "18" sirviéndose un asado al palo con Cachantún; una Nochebuena con puras Panimávidas, o rubricando el nacer de un nuevo año con una suite de botellas de Andina. Sería algo absurdo. Que hay gente que lo hace, claro que sí. Felices ellas, pero honestamente tendremos que convenir que constituyen una abismante minoría.

Como las recomendaciones van dirigidas al ya muy próximo 24, cabe recordar que los hogareños hábitos navideños jamás han logrado cambiarse. Yo recuerdo de montones de tentativas tendientes a eliminar la clásica y bonachona figura de Santa Claus. Todas siempre facasaron y el Viejo de Pascua siguió predominando igual que siempre.

No pretendo de manera alguna entrar en polémica en contra de los autores de la idea. Alguna base sólida deben tener. Sólo destacaré el hecho que de los 365 días del año quedan 362 para inducir a la población a ser moderada y alejarla de ese flajelo, que nos muestra una estadística alarmante con 1.200.000 bebedores excesivos en el país.

Se aproxima el período de las vacaciones, de los week-ends y de las excursiones domingueras a las playas. Estimo que a esa gente sí que debería frenársele en seco, porque todos sabemos, y lo hemos visto, que son miles los que realizan viajes a la costa, o a las riberas de un río, nada más que para ponerse a tomar con un telón de fondo diferente. Hay quienes llegan a la orilla del mar a las once de la mañana, por ejemplo, y lo primero que hacen es despachar sus garrafas y de ahí no los mueve nadie, hasta que al atardecer se los llevan en calidad de bultos.

Se impone también emplear el máximo de energía con los que conducen diversos tipos de vehículos y en cuyas manos está el destino de muchos seres, de preferencia inocentes niños. Esas personas sí que no deben tomar ni siquiera una humilde copita de vino para acompañar los mariscos. En casos así se impone la rigidez y la implantación de una regla sin excepciones de ninguna naturaleza.

Ese es mi pensamiento personal. Si están de acuerdo conmigo, perfecto. Y si no lo están, respeto plenamente lo que Uds. opinan.

Mariluz Cisneros

ABRAZOS

Hoy viernes promete una tarde apacible para algunos y con gratos panoramas para otros. En lo que respecta a los santos, tenemos en lista a esos señores que se llaman **NICOLAS**, nombre que en provincias aún suele darse bastante.

Mañana sábado, si lo desea, pase el día por alto, dedíquese a descansar, leer, escuchar su música y hacer lo que más le guste. Pocas perspectivas ofrece el santoral, por cuanto únicamente estarán pendientes de los abrazos los **AMBROSIO**. (No haremos el chiste de la carabina).

—Oye viejo... Hoy es viernes y tu deblas llegar mañana sábado...

Turismo Carretera:

TOUJAS : LIDER DE LA PRIMERA ETAPA

(Por Miguel Fritz, enviado especial).

El volante argentino Hipólito Toujas, que defiende los colores de Unión Española, se transformó en el vencedor absoluto del primer tramo del quinto Gran Premio Automovilístico "SOPESUR", al establecer un tiempo de 3 horas 31 segundos para la distancia de 645 kilómetros existente entre Santiago y Temuco.

Con esta marca y una velocidad promedio superior a los 210 kilómetros por hora, Toujas "barrió" con el récord que desde 1964 detentaba en esa distancia Bartolomé Ortiz y marca que el nuevo monarca mejoró en 27 minutos.

Esta gran figura de la clase Turismo Carretera fue seguida de cerca por Luis Gimeno, especialista que luego de un primer tramo espectacular tuvo que conformarse con quedar a 1 minuto 22 segundos del ganador.

Tercero en la categoría resultó Alfredo Rebolar, cuarto el porteño Marcelo Estansan y quinto Juan Fernández Donn, representante de Valdivia.

EL "MILAGRO" DE KOVACS

Nota espectacular de la llegada a la meta situada a cinco kilómetros de Temuco fue el arribo conjunto de Eduardo Kovacs y Elizeo Salazar, pilotos que gracias a la pericia de Kovacs, que sufrió allí "la tercera" pinchada de neumáticos evitaron un accidente de proporciones.

El destacado piloto porteño sin embargo, dominó a la perfección su poderosa máquina y llegó hasta la meta con sólo tres neumáticos y con la satisfacción de haber evitado una tragedia que habría opacado una llegada que fue seguida atentamente por más de 100 000 espectadores.

HIPOLITO TOUJAS, desde el momento de la partida, demostró a todos que está decidido a imponerse en el quinto G. P. ... Y ya lo logró en su primera etapa.

LAMENTABLES BAJAS

Esta primera etapa, sin embargo, no podía estar "libre" de las fallas que regularmente "entorpecen" este tipo de eventos y que en esta oportunidad "pararon" el accionar de Samuel Larrain y Diego Ortúzar, pilotos que defienden los colores del Diario "LA PATRIA" y que aseguraron que estarán hoy en plenitud de condiciones para el tramo Valdivia - Puerto Montt - Valdivia, etapa que se largará a las 8 horas en Temuco.

Nota importante en esta segunda etapa es la neutralización que se efectuará en un tramo de 167 kilómetros entre Temuco y Los Angeles, medida que no estaba programada con anterioridad.

PREMIOS

Anoche, en tanto, y en presencia del Intendente de Temuco, Coronel de Ejército Francisco Antonio Pérez, se entregaron a los ganadores de esta etapa sus respectivos premios, los que en dinero significan mil setecientos millones de escudos para cada uno de los ganadores de las series.

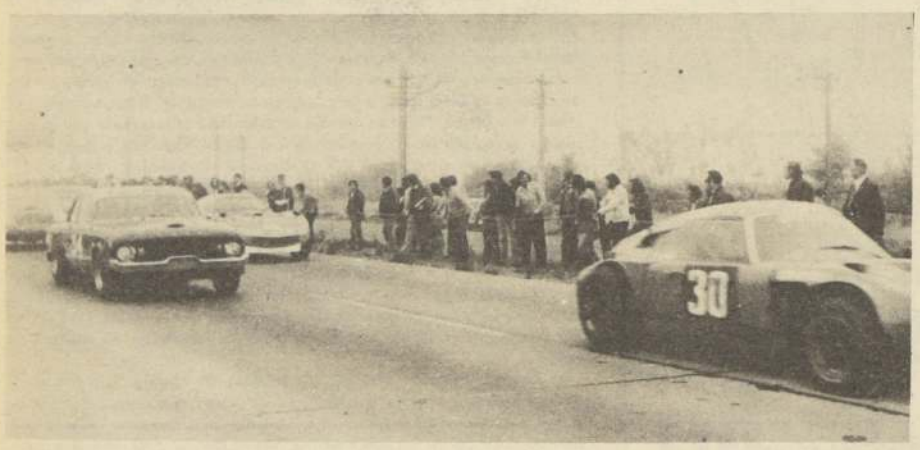

LINO PESCE y Mario Neder, pilotos que se ubicaron perfectamente en los primeros kilómetros, tuvieron que ceder terreno a las máquinas cada vez "más voladoras" de los primeros del ranking.

La Patria

Director Responsable: Héctor R. Muñoz Burbos.— Representante Legal: Enrique Menchaca Salgado.— Presidente del Consejo y Delegado de Gobierno: Carlos Sepúlveda Vergara.— Todos domiciliados en Agustinas 1269.

GANADORES EN TEMUCO

VIBRANTE resultó la primera etapa Nos—Temuco del Gran Premio Sopesur. En las diversas categorías, los bólidos cubrieron la distancia a gran velocidad. Fue así como, incluso en los coches de menor cilindrada se anotaron buenos promedios.

Los ganadores de este primer tramo, en cada una de las series fueron: **Categoría Standard Nacional, Clase hasta 1.000 cc**: Enzo Casagrande de AVOCH en Simca 1.000 con un promedio de 145 kilómetros 370 metros a la hora. **Categoría Standard Nacional, Clase B, hasta 1.300 cc**: Carlos Polanco (701), de Universidad de Chile en Austin Mini 1.000 con un promedio de 131 kilómetros 430 metros a la hora. **Categoría Anexo "J", Grupo 2 hasta 1.150 cc**: Renato Bertero (310), de AVOCH en Austin Cooper. Promedio 168 kilómetros 450 metros a la hora. **Categoría Standard Nacional, Clase C de 1.301 a 2000** Hernán Alcalde (504), de Unión Española. Promedio 180 kilómetros por hora (3 horas 32 minutos 35 segundos).

En Turismo Carretera, hasta 5.000 cc. Hipólito Toujas cumplió el tramo Nos-Temuco en 3'06"31 a un promedio de 210 kilómetros 960 metros a la hora. La subetapa Nos-Chillán la cubrió en 1'48"53 siendo superado por Luis Gimeno que puso 1'45"45 (214 kilómetros por hora).

LO MECANICO, EL PEOR ANIMADOR

Menos de un 50% de los pilotos pudieron llegar a Temuco y la cifra es como para pensar.

Y esta primera etapa, aunque parezca apresurado decirlo, ya mostró la gran falla del Gran Premio: el aspecto mecánico.

En efecto, una vez bajada por última vez la banderilla de llegada en Temuco se pudo ver que menos del 50 por ciento de los coches habían logrado superar los 645 kilómetros iniciales, hecho que demuestra claramente hasta dónde está afectado el automovilismo por las faltas de piezas claves y neumáticos.

Muchos fueron los que abandonaron con el correr de los kilómetros y eso indica que hay que mirar un poco más al fondo el problema, ya que no es primera vez que esto ocurre e impide a nuestras mejores figuras finalizar normalmente un evento de esta importancia y categoría.

El aspecto mecánico, en definitiva, es el animador oculto y negativo de un certamen de innegable atractivo e interés.

Ojalá no continúe "actuando" y nos permita ver un término de premio feliz, que es lo menos que se merecen estos hombres y la sufrida hinchada que metro a metro sigue entusiasmada su accionar.

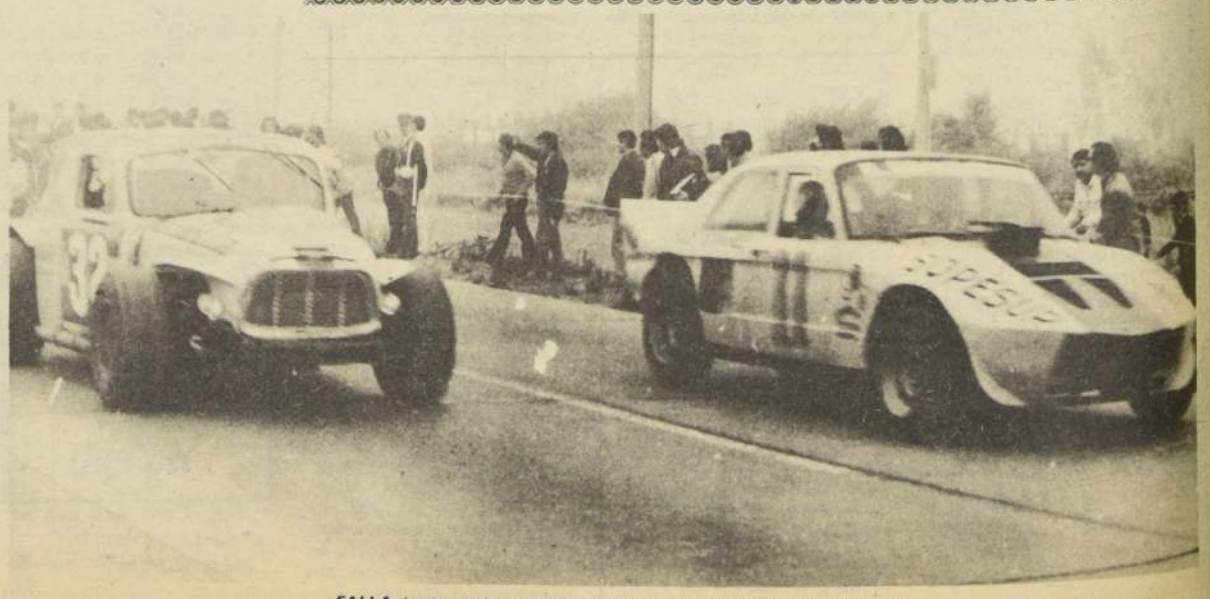

FALLA de piezas claves y "blandura" en los neumáticos son algunos de los males del automovilismo y, naturalmente, no quisieron "estar ausentes" del G. P.

Reportaje a la Extrema Pobreza Heredada en la Sexta y Séptima Regiones

La Sexta Región de Chile está formada por las provincias de O'Higgins y Colchagua, que son fundamentalmente agrarias, con la sola excepción del Mineral de Cobre de "El Teniente", ubicado al interior de la Comuna de Machalí.

En este Suplemento hemos unido la Sexta y Septima Regiones, por tener caracteristicas comunes en el aspecto agropecuario y de la Extrema Pobreza Heredada.

En ambas regiones existen 1.103.876 habitantes, de acuerdo con el Censo de 1970, que fue el utilizado por ODEPLAN y el Instituto de Economia de la Universidad Católica de Santiago cuando hicieron este estudio en agosto del presente año. De dicho total, 572.653 personas habitaban en los sectores urbanos y 511.222 en las zonas rurales. Así, a simple vista, se puede decir que la población de ambos sectores está más o menos equilibrada. Con excepción de la provincia de O'Higgins (que tiene un 18,23 por ciento), en el resto, las personas en situación de extrema pobreza bordean el 25 por ciento, predominando en aquellos que habitan en los sectores rurales.

En las dos regiones, las personas en situación de extrema pobreza de edad pre escolar y escolar (de 0 a 5 y de 6 a 16 años) suman poco más del 50 por ciento. Los capacitables (de 17 a 35 años) fluctúan entre el 20 y el 22 por ciento, y el resto tiene más de 35 años, no capacitables o de edad ignorada.

En las páginas siguientes se incluyen algunos reportajes a las Sexta y Séptima Regiones.

Las cifras entregadas por el Estudio de la Extrema Pobreza respecto al número de personas en esta situación, por comunas, son las siguientes:

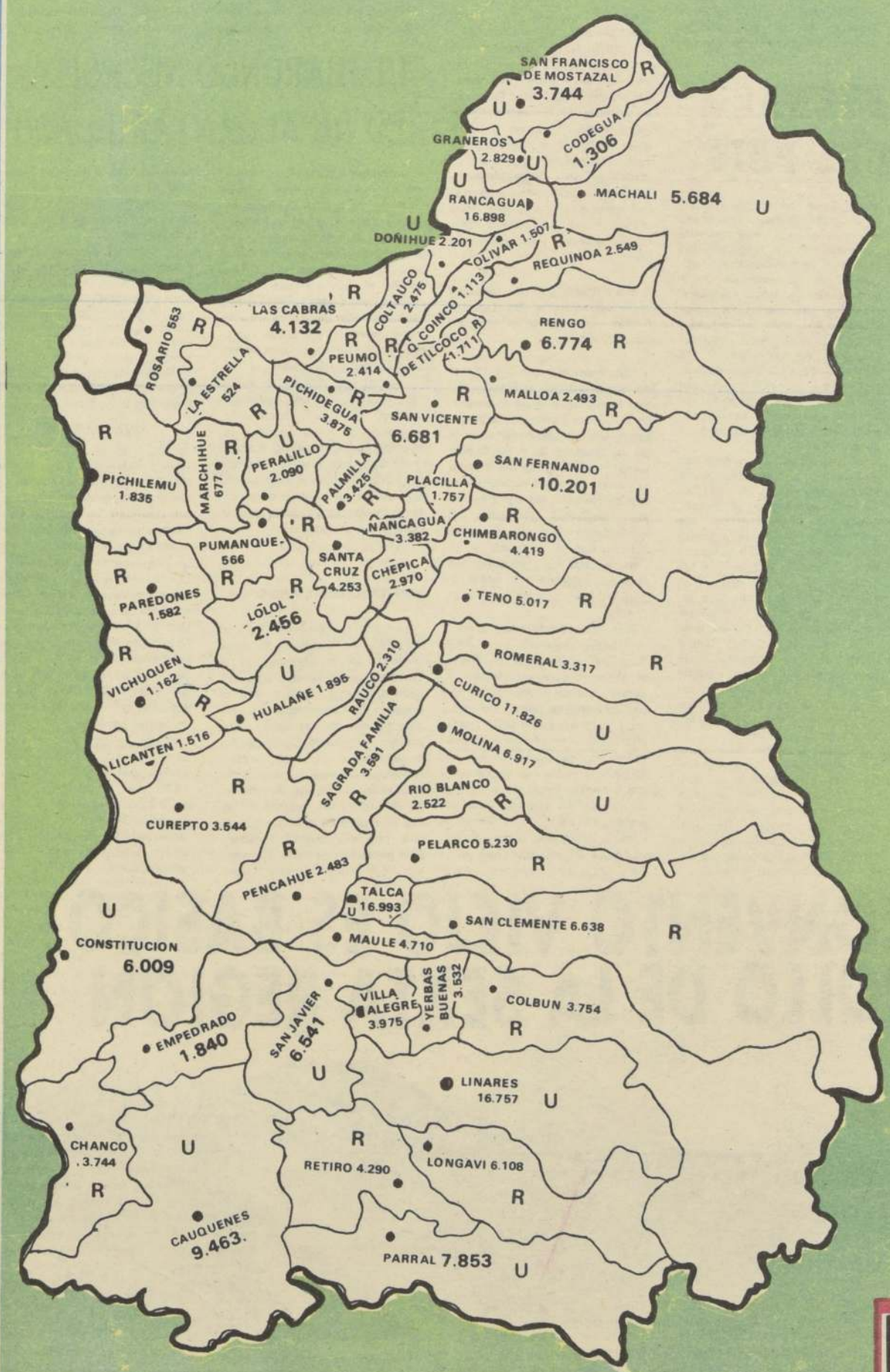

PROVINCIA DE O'HIGGINS:

San Francisco de Mostazal	3.744	Coinco	1.113
Graneros	2.829	Requinoa	2.549
Codegua	1.306	Pichidegua	3.875
Rancagua	16.898	San Vicente	6.681
Machalí	5.684	Quinta de Tilcoco	1.711
Las Cabras	4.132	Malloa	2.493
Peumo	2.414	Rengo	6.774
Coltauco	2.475	Doñihue	2.201
		Olivar	1.507

PROVINCIA DE COLCHAGUA:

Rosario	553	Palmilla	3.425
La Estrella	524	Placilla	1.757
Pichilemu	1.835	Ñancagua	3.382
Marchigüe	677	Lolol	2.456
Peralillo	2.090	Chepica	2.970
Paredones	1.582	Chimbarongo	4.419
Pumanque	566	San Fernando	10.201
Santa Cruz	4.253		

PROVINCIA DE CURICO:

Vichuquen	1.162	Teno	5.017
Licanten	1.515	Romeral	3.317
Hualañe	1.895	Curicó	11.826
Rauco	2.310		

PROVINCIA DE TALCA:

Curepto	3.544	Pencahue	2.483
Sagrada Familia	3.591	Talca	16.993
Molina	6.917	Maule	4.710
Rio Claro	2.522	San Clemente	6.638
Pelarco	5.230		

PROVINCIA DE LINARES:

San Javier	6.541	Linares	16.757
Villa Alegre	3.975	Retiro	4.290
Yerbas Buenas	3.532	Longavi	6.108
Colbún	3.754	Parral	7.853

PROVINCIA DE MAULE:

Constitución	6.009	Chanco	3.744
Empedrado	1.840	Cauquenes	9.463

TOTAL DE PERSONAS EN EXTREMA POBREZA EN LAS DOS REGIONES 272.514

7º SUPLEMENTO

La Patria

El Intendente de Colchagua, Coronel José Castro Sauritain, ha dado especial importancia al mejoramiento de la salud pública, a la educación y a la creación de fuentes de trabajo, como una forma de dar solución a la extrema pobreza heredada.

Dice Intendente de Colchagua, Coronel José Castro:

"CHILE NECESITA GENTE DE ESFUERZO Y TRABAJO"

Un militar estudioso, convencido de lo que hace, conocedor de la provincia a su cargo y trabajador infatigable, es el Coronel José Castro Sauritain, Intendente de Colchagua y Comandante del Regimiento de Infantería de Montaña Nº 19 "Colchagua", con sede en San Fernando.

Nos analizó en profundidad todos los problemas de la zona á su cargo y tiene una visión clara de la solución lógica de ellos. "La meta de un soldado es el bien de su Patria, y por eso debe trabajar sin descanso", nos expresó. No le agrada hablar en primera persona. "Nuestra preocupación constante en esta zona agrícola es dar trabajo a los cesantes y hemos abierto una oficina especial en la Intendencia, para que se inscriban. Nos estamos ocupando en las faenas remolacheras, ya que aquí, por ejemplo, en el Asentamiento "El Cuadro", de Chépica, se ha logrado batir el record mundial de producción de remolacha azucarera. Lo tenía Alemania Occidental con 140 toneladas por hectárea, y aquí se produjeron 160.5 toneladas.

Los ganaderos del Asentamiento "Sara Chorrillos", en Angostura, enviaron 17 animales a Fisa 74 y ganaron 24 premios, entre ellos, tres medallas de oro. Los hemos felicitado en nombre del Gobierno. Gente de esfuerzo y trabajo de esta clase es la que el país necesita. Estamos convencidos que no somos un país subdesarrollado. Por el contrario estamos en pleno despegue y creemos que muy pronto habrá prosperidad para todos, si todos trabajamos por Chile".

Sus palabras son convincentes y entusiasman a los que le rodean. Ese espíritu lo aprecian los colchagüinos.

Nos contaron que un día el Intendente asistió al Estadio de San Fernando, cuando se presentó el Cuadro Verde de Carabineros. Llegó puntualmente a las 5 de la tarde, y él y su familia vieron que la gente del estadio se puso de pie y aplaudió en masa. "No ven", les dijo a sus hijos. "llegamos atrasados. El espectáculo ya comenzó". Pero grande fue su sorpresa y su emoción cuando comprobó que la ovación cerrada era para él. El Cuadro Verde aún no salía a la cancha...

Nos dice el Intendente Castro:

"Hemos recorrido los 8.742 Km2 de la provincia en todas direcciones y la conocemos al detalle. Sabemos donde hay focos de extrema pobreza y estamos esforzándonos para erradicarla. Hemos celebrado tres asambleas generales con los 15 alcaldes y todos los subdelegados y hemos tenido 16 sesiones de trabajo con todos los jefes de servicio, desde el 1º de febrero, cuando asumimos el mando en esta plaza. De esta labor han salido las instrucciones para construir viviendas de emergencia, urbanizar, sanear, dar trabajo, mejorar la educación, y los servicios públicos, dotar de equipos y medicamentos al Hospital, entubar canales, vacunar en forma masiva a las personas y la ganadería, para evitar enfermedades, crear escuelas y aulas nuevas, incluso una de rehabilitación para los presos de la Cárcel, crear hogares de menores, coordinar la labor de Cema-Chile, la Juventud y la Mujer, efectuar asambleas con pobladores y la Unión Comunal, inaugurar un telefóno público en Rosario Lo Sólis, donde hacía 28 años que no llegaba un Intendente, caso similar al de Lolol, donde también se instaló teléfono, porque estaba aislado, etc.

Se ha mejorado toda la red vial, en la provincia. Todos los sectores de la ciudadanía cooperan. Se exige disciplina, pero con justicia. Mano dura al delincuente. Apoyo a la gente que coopera y a los más necesitados. Integración total, aún de amplios sectores que tuvieron ideologías diferentes. Hoy en toda la provincia hay una mística de chilenidad, laboriosidad, comprensión y respaldo a la gestión restauradora del Gobierno Militar".

COLCHAGUA PRODUCE BUENA PARTE DE ALIMENTOS DEL PAIS

"Aunque esta es una zona eminentemente agrícola, tenemos vastas posibilidades de desarrollo, en todo sentido", nos dijo el Alcalde de San Fernando, Jorge Urrutia Bauerle.

Hay en la ciudad tres industrias de envergadura, Caldos Maggi, Compañía Chilena de Tabacos y la Industria Bolonera Plástica Ltda, más unos 160 pequeños industriales y artesanos.

El turismo posee varios lugares de atracción, como las Termas del Flaco, con aguas calientes de origen volcánico y con muchas sales minerales; las Sierras de Bellavista, al interior de la cordillera, con parajes tan bellos como los de Suiza; Puente Negro, donde hay pesca, caza y baños, con clima especial para los enfermos bronquiales, etc.

VIVIENDA

Hay escasez de viviendas y se necesitan unas 4 mil casas. San Fernando es una ciudad antigua, fundada el 17 de mayo de 1742, que se mantuvo estática, pero en los últimos años creció en forma apreciable. Según el censo de 1970 había en la ciudad 44.500 personas, pero este año ya sobrepasa las 50 mil. Ello se debe al éxodo de la gente de campo. La provincia tenía 158.543 habitantes en 1960, que aumentaron a 168.600 en 1970. Hoy se estiman en 175.000.

Existen tres poblaciones marginales: "O'Higgins", con 68 familias; "Pablo Neruda", con 42 y "Andrés Bello", con 36. Total, 146 familias, que deben multiplicarse por seis, total 1.476 personas. Estas poblaciones son herencia del régimen anterior y productos de tomas. En la emergencia de los temporales se les prestó todo tipo de ayuda: mediaguas, fonolas, frazadas, ropa, alimentos y atención sanitaria.

Se albergaron más de 300 personas cuyas viviendas fueron inundadas por la crecida del Estero Antivero. Sin embargo, las casas sufrieron poco daño. Los más afectados fueron los pobladores no marginales de las villas Santa Elena, Cardenal Caro y José Miguel Carrera, debido a que están en partes bajas.

En estos momentos no se construyen casas, pero hay un plan, llamado "Operación O'Higgins", para erradicar las tres poblaciones marginales y construir 200 casas dignas de 36 m2., con dos dormitorios, living-comedor, cocina y baño con ducha. El proyecto está en manos de la Intendencia y de Corvi, y hay posibilidades que sea llevado a la realidad el año próximo.

ERRADICACION DE LA POBREZA

Estamos empeñados, nos dice el Alcalde Urrutia, en mejorar las poblaciones que no cuentan con elementos primordiales como agua potable, alcantarillado, alumbrado público y equipamiento comunitario. La higienización es básica, ya que debemos resolver pronto el problema de la eliminación de aguas servidas. Aquí no hay planes de autoconstrucción, pero los pobladores están participando con interés, por intermedio de las 33 Juntas de Vecinos. Ellos han confeccionado zanjas, arreglo de calles, limpieza general, y emparejamiento de aceras. Se trata de gente tranquila y cooperadora.

En general, en la provincia hay entusiasmo en los planes de restauración nacional. Eso se ve especialmente en el campo, donde han aumentado las siembras y todas las actividades del agro. Hay un progreso notorio, que se reflejará en las próximas cosechas, que serán excelentes. Aquí se produce toda clase de frutas, hortalizas, cereales, carne, leche, aves, queso, huevos, chanchos y buena parte de los alimentos que necesita el país. No hay campos sin cultivar, excepto en los cerros, pero se les usa en el talaje de animales y en la explotación de la leña y el carbón.

Finaliza diciendo: "Me parece indispensable crear **agroindustrias** y **frigoríficos** en esta región, para promover el desarrollo y crear nuevas fuentes de trabajo y de riqueza. Necesitamos diez fábricas como Caldos Maggi, para que elaboren y envasen los productos de la tierra".

CHIMBARONGO NECESITA RED DE ALCANTARILLADO

El problema básico de Chimbarongo, comuna vecina a San Fernando, es la falta de obras de alcantarillado. Cuando visitamos la ciudad de 9.800 habitantes, el martes 12 de noviembre, hubo que suspender las clases en el Grupo Escolar Nº 13, quedando 1.700 alumnos sin poder continuar sus estudios de fin de año, porque se colmaron los dos pozos sépticos del plantel, hecho que no había ocurrido en 15 años.

El Alcalde, Manuel Rodríguez Garrido, con un dinamismo sorprendente, pidió ayuda a la empresa constructora del Embalse de Convento Viejo y antes de dos horas se estaban efectuando los trabajos de limpieza para poder reanudar las clases, lo que se logró 48 horas después.

CONVENTO VIEJO NUEVO

La obra fundamental que se desarrolla en Chimbarongo, zona ciento por ciento agrícola, es el Embalse de Convento Viejo, ubicado a 15 kms. de la ciudad. El poblado de Convento Viejo, que será tapado por las aguas, está siendo evacuado en forma sistemática, y se están construyendo para los vecinos 86 excelentes viviendas definitivas, de 48 m2. y un sitio de 2.500 m2. que permite la existencia de una pequeña chacra familiar. Esta población llamada "Convento Viejo Nuevo" tiene alcantarillado, y es la única que posee este servicio sanitario elemental en Chimbarongo. Las aguas servidas evacuarán en el Estero Las Vertientes.

El activo Alcalde, Manuel Rodríguez, con nombre de héroe, ex militar, se preocupa de todos los detalles de su comuna, donde nos dijo: "Me siento a pleno gusto, estoy en mi elemento. Su idea es obtener los fondos para poder colocar alcantarillado en todo el sector poblado y conectarlo a la red de Convento Viejo Nuevo.

UNA LUZ ROJA

La comuna, dijo, tiene muchos problemas, pero para mí el fundamental es el alcantarillado, y le daré prioridad. Lo ocurrido en la escuela es una luz roja de alerta. Antes que esto ocurriera ya estaba planificando estas obras. La Población "Manuel Rodríguez" tiene la tubería instalada bajo tierra, pero está ciega y falta conectarla a la red de Convento Viejo Nuevo. No obstante, lo más caro es la apertura de zanjas y colocación de tuberías para toda la ciudad. Mucha gente, dijo, usa las acequias de riego para eliminar las aguas servidas, y todos estamos en peligro de contagios. Esto no puede continuar. Espero, agregó, que en el presupuesto de 1975 se aprueben los E° 50.000.000 proyectados y se puedan destinar a obras de alcantarillado. Postergarlas para 1976, sería un peligro para la salud pública.

EMBALSE DE CONVENTO VIEJO ES BASICO EN EL DESARROLLO DE LA SEXTA REGION

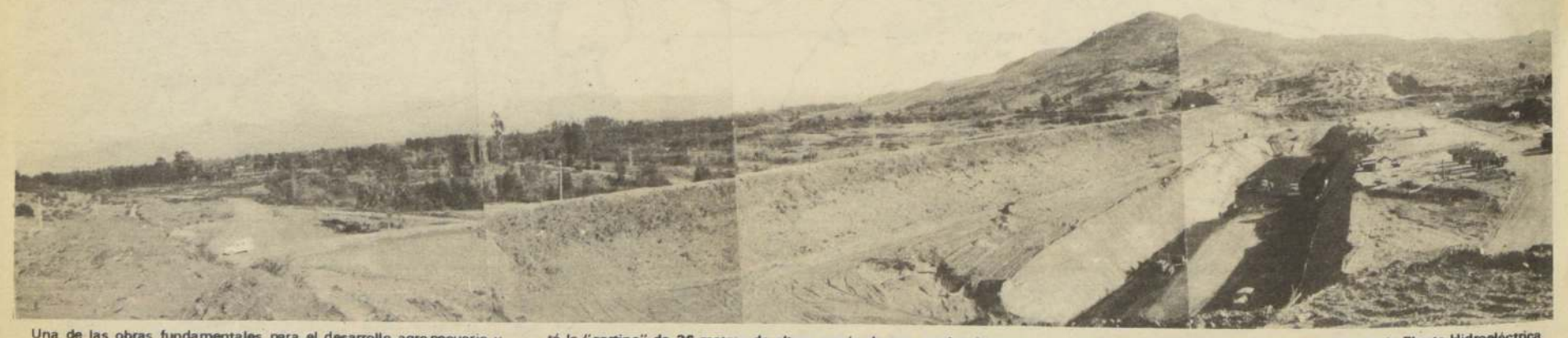

Una de las obras fundamentales para el desarrollo agropecuario y económico de la provincia de Colchagua, según nos explicó su Intendente, el Coronel José Castro Sauritain, es el Embalse de Convento Viejo, que se levanta en el poblado del mismo nombre— ubicado entre los árboles del lado izquierdo de la fotografía, y que desaparecerá bajo las aguas. Al lado derecho — visto desde el noroeste— se ven los bulldozers, que emparejan el fondo de la excavación, donde se levantará la "cortina" de 36 metros de altura y más de una cuadra de largo, que represará las aguas de varios ríos. Al centro está el muro de contención provisional de tierra de 12 metros de altura. El tamaño de los vehículos da una idea de las proporciones gigantescas del tranque, que permitirá el riego de 50 mil hectáreas de secano. Y su mejoría en otras 110 mil.

El excedente de las aguas se desviará hacia la Planta Hidroeléctrica de Rapel. Dada la gran importancia de esta obra, el Intendente Castro invitará al Jefe del Estado, General Augusto Pinochet, para que visite el Embalse de Convento Viejo en construcción, y le preste su apoyo, a fin de acelerar su terminación, pues es básico en el desarrollo de la Sexta Región (Foto Meza).

Esta es la deprimente callampa en que vive el encerador Luis Veloz Rodriguez, junto a su madre Berta Rosa Rodriguez, de 80 años, y a su hijita Gioconda, de 8 años, que no va a la escuela. Está ubicada en el Lazareto, en los faldeos del Cerro Condell de Curicó. La hizo en una semana, con cartones corrugados, fonolitas viejas y desechos. En su interior, la miseria ofende la dignidad humana. Doña Berta nos dijo: "Hay que tantearse mucho con la plata. Hay días que no alcanza y hay que pedir fiado". (Foto Munita).

VERGONZOSO HACINAMIENTO DEJO LA EX UP EN CURICO

La Consejeria Nacional de Desarrollo Social ha efectuado un estudio completo de la realidad habitacional de la provincia de Curicó, comuna por comuna. Se necesitan 2.248 viviendas para erradicar la extrema pobreza, que afecta a 2.648 familias en siete comunas, lo que significa un conglomerado humano de 14.829 personas, que viven en poblaciones o campamentos en estado irregular (5.6 personas por familia).

En la comuna de Curicó hay 15 poblaciones marginales, con 2.325 familias, en terrenos en su mayoria productos de tomas ilegales.

En Romeral, existen 5 poblaciones, con 98 familias, en Teno, dos con 69; en Rauco, 4 con 58; en Hualañé, 4 con 63; en Licantén hay varios mediaguas y callampas diseminadas, con 15 familias, y en Vichuquén, se cuentan un campamento y varios diseminados, con 20 familias.

Curicó es muy particular: la cabecera es muy desarrollada, pero las seis comunas restantes están escasamente pobladas, como lo demuestran las cifras anteriores. En Curicó se concentra el 50% de la población de toda la provincia. Es una zona agricola, no industrializada, con una población no adiestrada, que al abandonar el campo cae fatalmente a la población de emergencia, ya que carece de medios económicos y de conocimientos técnicos para poder trabajar en la ciudad. Llegar a la mediagua o la callampa, es caer en la extrema pobreza. De las 2.648 familias pobres que viven en poblaciones, 1.925 pertenecen a Curicó. Estos campamentos están desde hace muchos años y han aumentado desde 1970 en adelante. Los primeros fueron levantados para resolver las emergencias de las inundaciones, pero por falta de planes de construcción, se han ido prolongando y allí están, cada dia más deteriorados y pobres, con toda su secuela de problemas para los pobladores. Con las tomas provocadas en forma sistemática por el régimen anterior, esta lacra social se agudizó. Incluso fueron tomados los terrenos que la Corvi tenia destinados para poblaciones, y ello paralizó las construcciones de casas definitivas.

La gente llegó de los campos, azuzada por los activistas, y se tomaron potreros sin ningún tipo de urbanización. Luego levantaron callampas como pudieron, sin planificación de ninguna clase. A ello se debe el hacinamiento actual. La UP no hizo nada por darles luz, agua, alcantarillado y urbanización. Sólo instaló algunos pilones. Hay gente que aún debe caminar un kilometro para su suministro de agua.

Las 1.925 familias encuestadas en las poblaciones marginales de Curicó son fluctuantes. La tendencia es a crecer. Aunque hay programas de vivienda, siempre quedan cortos. La familia aumenta en la callampa, los hijos ya no caben, y parten a otra toma, generando nuevos problemas, derivados del aumento demográfico de la población.

Uno de los casos más graves está en la Población "Galvarino", donde se les entregaron sitios de 8x 8 metros, para la mediagua y el pozo negro. Como todos los sitios están pegados unos a otros, el hacinamiento es enfermante. Las letrinas ya están colmadas, las aguas servidas se filtran y todo crea un problema sanitario agudo. Las diarreas son frecuentes y la mortalidad infantil tiene un alto indice.

En Curicó se dió el caso de terrenos tomados por personas traidas desde Santiago por los agitadores politicos, y allí las dejaron, sin servicios, sin trabajo, traidas como carne de cañón para la batalla demagógica en los campos y en la ciudad. También hubo muchos "vivos" que se tomaban dos y tres sitios y luego de estar tiempo en ellos, los vendian y regresaban a la capital. Fue un negociado escandaloso, propiciado por parlamentarios y dirigentes marxistas.

INDUSTRIALIZACION DEL AGRO PUEDE ELIMINAR LA POBREZA

"Esperamos que se concreten en breve los planes de industrialización del agro, para dar solución al problema ocupacional de esta provincia, que es esencialmente agraria, y con ello se contribuirá en forma eficaz a erradicar la extrema pobreza", nos expresó en forma exclusiva el Intendente de Curicó, Coronel Sergio Angellotti Cádiz, que es al mismo tiempo Comandante del Regimiento de Telecomunicaciones Reforzado Nº 3, del General "Aristides Martinez".

Analizó en detalle los problemas básicos de la zona a su cargo, en cuanto a vivienda, desarrollo industrial, educación, salud, creación de fuentes de trabajo, etc.

TRABAJO ESTABLE

"En periodo de cosechas falta gente, dijo, pero en invierno tenemos cesantes. Es un problema serio, cuya solución requiere la creación de agro-industrias. Está en trámite en CORFO y el SAG un crédito del Banco Interamericano de Desarrollo, para la creación de plantas procesadoras de frutas y verduras. Entre ellas está la Planta Procesadora de Tomates de Tutuquén y la Fábrica de Conservas de Guindas de Romeral. También se están propiciando las cooperativas agricolas para levantar plantas empacadoras de frutas, con fábricas anexas para producir concentrados de frutas".

CEMENTO

"También en materia de industrialización regional se están avanzando los estudios de INACESA (Industria Nacional de Cemento S. A.) con participación de Cemento Bio-Bio, a fin de crear una nueva planta de Cemento, ya sea en Curicó o en San Fernando; según lo determinen las prospecciones de yacimientos calcáreos y los estudios de factibilidad. La puesta en marcha de esta nueva industria es a plazo largo, no menor de cinco o seis años, pero estimamos que es básico para el desarrollo regional. Esta planta será mayor que la de El Melón, que produce 900 mil toneladas al año, pues sobrepasará el millón. Toda la región saldrá beneficiada con esta industria, por sus interconexiones: hay que hacer caminos, puentes, infraestructuras complementaria y poblaciones para el personal".

SUBPRODUCTOS IANSA

"Otro plan de trascendencia es el aprovechamiento integral de los subproductos IANSA, con los cuales se produce la "coseta", alimento para engorda de ganado. En la actualidad, hay poco interés regional en la coseta y se está exportando, pero se está promoviendo su uso para el fomento de la ganaderia, especialmente en el sur. Esta región no es ganadera, por su escasez de pastos, pero se fomentará la cria regional de reses, complementando las empastadas con cosetas. Sin grandes instalaciones ni inversiones, se puede obtener un gran rendimiento de carne y lecheria".

TURISMO

"Otra fuente importante de ingresos puede ser el Turismo y se está desarrollando un plan de mejoramiento de la red vial para atraer visitantes nacionales y extranjeros a la zona. Hay lugares destacables, de gran atractivo para veraneantes y turistas, con balnearios en la pre-cordillera y el sector costero. Entre ellos, destacan el Lago Vichuquén y las playas de Iloca y Duao. En los cajones cordilleranos, está Los Queñes. En esta materia pensamos que es conveniente declarar camino internacional el que une Curicó con el Paso de Vergara, en la frontera con Argentina, lo que impulsará un fuerte incremento al turismo entre ambos paises".

VIVIENDA

"Se contempla la construcción de 900 casas dignas semipermanentes en 1975, para terminar con las poblaciones de emergencia. Se comenzará por 300 viviendas que deberán quedar terminadas en el primer trimestre del año próximo. Pero ello no será la solución del problema. Se necesitarán 1.100 casas más. Es obvio que primero tendremos que levantar 900 casas programadas para continuar con las restantes lo antes posible.

El Ministerio de la Vivienda tiene también el proyecto de construir 190 casas definitivas para el sector público de Curicó, lo que puede quedar concretado en el primer semestre de 1975. Cuando todo este plan quede terminado, habremos cumplido el deseo de erradicar la extrema pobreza en esta zona".

El Coronel Sergio Angellotti

NUEVO BARRIO SURGIRA EN EL SECTOR "AGUAS NEGRAS"

Una breve pero cordial charla sostuvimos con el Alcalde de Curicó, Coronel de Carabineros, en retiro, Simón Hirch Mathieu, quien asumió su cargo el 18 de septiembre del presente año y está todavia posesionándose de los problemas, que tienen múltiples facetas.

Su brazo derecho es Raúl Jofré Diaz, Jefe de Desarrollo Social, en todos los trabajos del municipio, mancomunados con los organismos fiscales y las Juntas de Vecinos a través de la Unión Comunal.

TRABAJO DE TEMPORADA

Según nos explica el Alcalde Hirch, dentro de la gama de asuntos que debe atender un Municipio, la erradicación de la extrema pobreza es ahora una tarea prioritaria. "Cuando hay trabajo", dice, "la pobreza baja de intensidad. Desde fines de noviembre hasta mayo hay ocupación plena en la zona, que es eminentemente agricola; hombres, mujeres y hasta niños trabajan en Romeral en las cosechas de guindas, en la recolección y envase de manzanas, en la remolacha y finalmente en las vendimias. Luego se reduce el personal en la agricultura y queda sólo el indispensable para las labores del invierno, en que se necesitan menos brazos. De allí que, en conjunto con las demás autoridades, estemos empeñados en crear nuevas fuentes de trabajo, que son la base para erradicar la extrema pobreza y propiciar el progreso general de la comuna, dentro del contexto de los planes de desarrollo de la provincia y de la séptima región".

"Toda esta labor está en íntima vinculación con las Juntas Vecinales y el Comité de Desarrollo Urbano, en el cual están integradas todas las fuerzas vivas de la provincia y que preside el señor Intendente".

CASAS SOCIALES

"La cabeza de la acción en materias poblacionales es la Unión Comunal. Hay un programa inmediato de construcción de 300 casas sociales semipermanentes, las que deberán quedar terminadas en el primer trimestre de 1975."

"Ya están asignados los terrenos en un potrero urbano donde pueden caber hasta 859 sitios y otras tantas familias. El lugar se llama "Aguas Negras", y la idea es concentrar allí todas las poblaciones marginales, para que formen un solo barrio, urbanizado. De este modo, es obvio que desaparecerán el hacinamiento, la promiscuidad y la pobreza. Por otra parte, al concentrar en un solo sector las poblaciones periféricas, se recuperan terrenos agricolas que deben ser devueltos a sus dueños y se reduce el costo de instalación de infraestructuras, así como los servicios de transporte, equipamiento comunitario y suministros. Nos parece que es una adecuada solución. Será como crear una nueva ciudad."

SE LE AMPLIO EL PANORAMA

El Alcalde Hirch sirvió 30 años en Carabineros, y nos dice: "En forma genérica ya conocia antes los problemas de esta comuna, enfocados desde el punto de vista policial. Ahora se me ha ampliado el panorama y el campo de acción de modo que hay que concentrarse en el trabajo, en visitas a terreno y en continuas entrevistas con vecinos, comerciantes, industriales y agricultores, de todos los niveles. Es una hermosa labor, aunque compleja. Pero lo hago con gusto, porque estamos trabajando para el beneficio general de la ciudad y del pais, cuyo futuro lo vemos promisorio. Si seguimos trabajando con entusiasmo, disciplina laboral e iniciativa creadora, me parece que Chile debe despegar muy pronto, pues el proceso ya está avanzando".

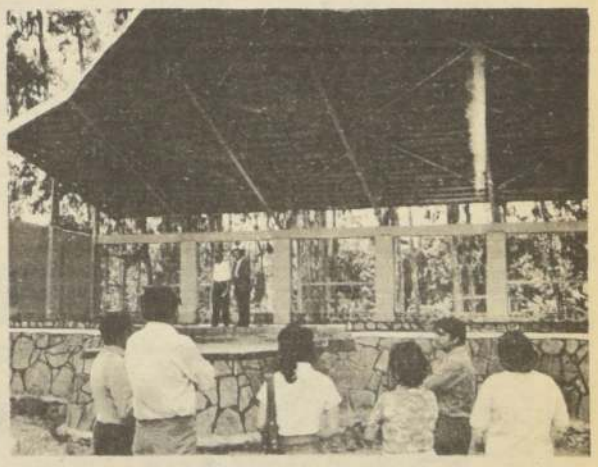

LOS FRUTALES DAN SU BIENESTAR A ROMERAL

Este es el escenario gigante de Romeral, incrustado en un bosque de eucaliptus junto al rio Huaiquillo, en un anfiteatro natural más espectacular que el de Viña del Mar. Aquí se efectúa todos los años el Festival de la Guinda, que tendrá lugar del 9 al 12 de enero próximo. Entrevistamos a su Alcalde, Juan Ojeda Fuenzalida, y nos formuló declaraciones de interés sobre su comuna, que es un ejemplo de laboriosidad en la provincia de Curicó. No hay cesantes, sólo hay 98 familias en dos poblaciones periféricas, y se necesitan cien casas sociales, problema que debe quedar resuelto en 1975. Las guindas, manzanas, uvas y toda clase de frutas han llevado la prosperidad a los romeralinos y en la época de cosechas dan trabajo a miles de personas que llegan de toda la zona. Ahora espera crear agro-industrias para dar mayor auge a la séptima región (Foto Munita).

Así es la "casa" de Raquel Mora de la Fuente, hecha de fonolas viejas, palos, gangochos y alambres. (La mediagua de atrás es de otra vecina). Su marido es obrero agrícola. Están hace tres años en los faldeos del Cerro Condell. "Nos llovimos todos los inviernos", —nos dijo— "pero no hemos conseguido sitio ni casa, a pesar de nuestras gestiones. Estoy enferma. Me caí y me rompí la cara" (Foto Munita).

Este tipo de mediagua, degenerada a callampa, con cartones y fonolas viejas, para armar una cocina adicional, es común en la Población Las Palmas, de Rancagua.

Rancagua es una ciudad de contrastes. Cerca de las callampas y mediaguas, en el camino Longitudinal esquina de José Fabres, se ven estos bloques de departamentos asísmicos y confortables de los trabajadores del cobre, con un bosque de antenas de TV. Se nos dijo que hay hogares con tres televisores, uno para el living, otro en el dormitorio matrimonial y el tercero en la pieza de los niños.

RANCAGUA ES UNA CIUDAD DE PROFUNDOS CONTRASTES

Rancagua es una ciudad de contrastes. Hay casas excelentes, edificios de departamentos, una torre de 15 pisos terminada y tres mas de 22 pisos en construcción. Hay bosques de antenas de televisión sobre las viviendas. Simbolo de bienestar.

Pero también hay 64 poblaciones marginales donde se observan focos de profunda miseria. Aparentemente las mediaguas son dignas, pero su interior es donde está la extrema pobreza heredada.

Mucha gente no conoce las sábanas, los colchones, la ropa, los zapatos, el aseo.

Los que más sufren son los niños, que se crian raquíticos, pálidos, desanimados y de pobre coeficiente mental. Problema que se repite a lo largo del país, como herencia de la falta de visión de los regimenes anteriores.

Focos de extrema pobreza en Rancagua: Población Las Palmas, con 258 familias; René Schneider, 900 familias; Santa Filomena, 600 familias; Dr. Enrique Dintrans (el médico de los pobres, ya fallecido), 200 familias; Lourdes, 150 familias; San Francisco, 500 familias; etc. Viven en mediaguas de 18 m2, que no toda la gente mantiene limpias y con comodidades. La mayoría vegeta como puede. En julio se erradicaron 15 familias anegadas.

Declara el Intendente de O'Higgins, Coronel Christian Ackerknecht:

TODOS PARTICIPAN EN LU CONTRA LA EXTREMA POB

Intendente de la provincia de O'Higgins, zona eminentemente minera y agrícola, es el Teniente Coronel Christian Ackerknecht San Martín, Comandante del Regimiento "Lautaro".

Consultado sobre la realidad de la extrema pobreza en la zona a su cargo y las medidas adoptadas para erradicarla, expresó:

"En primer lugar, se ha recurrido a las fuerzas vivas de la provincia de O'Higgins, las que han cooperado ampliamente.

Se ha desarrollado una eficaz labor en el arreglo de calles y calzadas en las poblaciones, se ha mejorado la urbanización y se han reparado y reordenado las casas. Esta labor previa permitió que en los temporales las poblaciones marginales no sufrieran los embates de las lluvias. Los daños fueron mínimos comparados con años anteriores.

Gracias a fondos proporcionados por la Oficina Nacional de Emergencia, se entregaron 45 casas de emergencia a familias damnificadas. Además, se repartieron techos, frazadas y alimentos. Se recibió también toda clase de ayuda de la comunidad.

Hay un plan para entregar 800 viviendas definitivas en 1975, lo que será una ayuda para la situación actual, aunque no la solución total del déficit habitacional.

DIVULGACION Y PLANES

Se efectuó una adecuada labor de divulgación del Mapa de la Extrema Pobreza, a través de la radio y la prensa locales, más reiteradas reuniones a nivel de jefes de servicio, en las cuales se trazó un plan de trabajos urgente.

Hemos estado interesados en dotar a los diferentes centros asistenciales de personal médico y paramédico, así como camas y equipos. Este es un problema nacional, serio y delicado.

AGUA POTABLE

Rancagua tiene otro problema muy serio: la falta de agua potable. Sus instalaciones datan del siglo pasado y hay desabastecimiento en verano. Se han destinado 2.500 millones de escudos para el Desarrollo de O'Higgins en 1975, año de experimentación de la regionalización, como preparación de la misma, que se hará realidad en 1976.

FUENTES DE TRABAJO

El índice de cesantía en la provincia de O'Higgins es felizmente bajo, gracias a la minería del cobre y otras industrias de envergadura, así como obras que absorben la desocupación. Entre ellas está el Tranque Coligüe, del Mineral El Teniente, donde están trabajando 600 empleados y obreros. En el Parque Industrial están surgiendo nuevas industrias que dan trabajo. También puedo citar las obras de alcantarillado en ejecución.

COOPERACION

El Intendente Ackerknecht se demuestra satisfecho y agradecido de la cooperación de todos los niveles de la ciudadanía. "Hay participación en las tareas de la reconstrucción nacional y de la lucha contra la extrema pobreza", nos dice. Las Secretarías de la Mujer y de la Juventud, el Rotary Club, el Club de Leones, el Cuerpo de Bomberos, el Club Auca, Cema-Chile y Centros de Madres, las Juntas de Vecinos y los Clubes Deportivos cooperan cada día en obras de interés comunitario. Lo mismo puedo decir de los servicios públicos y de las Fuerzas Armadas, a través del Regimiento de Infantería de Montaña Nº 22, Lautaro. Los soldados han cooperado en gran variedad de arreglos en la comuna de Rancagua y fuera de ella, mejorando las condiciones de vida de la población.

La Presidenta de Cema-Chile en O'Higgins, señora Adriana Bustos de Ackerknecht, piensa que la tarea fundamental para erradicar la pobreza es la educación, y ella comienza desde los jardines infantiles.

"PARA ER HEREDAD

Adriana Bustos de Ackerknecht usa con orgullo un anillo matrimonial de cobre, porque el de oro lo dono para la reconstrucción nacional. "Además, es bueno para el "corrimiento", nos dijo con gran sentido del humor, y no mancha. El cobre es un metal noble". Ella es Presidenta de Cema-Chile en la provincia de O'Higgins.

DESDE ANTES

El objetivo de Cema-Chile no es erradicar la extrema pobreza en forma directa, nos dice, pero como trata de superar el nivel socio-económico y cultural de las socias, indirecta y

UN CASO SOBRECOGEDOR EN POB. "DR. DINTRANS"

Los hermanitos Carrasco estaban sentados sobre un tronco al lado de su miserable mediagua de la Población Dintrans, de Rancagua; Sandra de 4 años, Mirena, de 8, Héctor, de 6; Jorge de 10 y Margarita de 2. Nos acercamos a Margarita, a la extrema derecha, quedamos impactados al verla. Estaba cubierta por más de un centenar de moscas, que ella ya no atinaba a espantar. Su mirada triste revela la tragedia de esta pobre niña chilena, abandonada por sus padres ebrios.

AMPLIO APOYO DE TRABAJADORES DEL COBRE A PLAN DE GOBIERNO

"La Patria" tuvo ocasión de entrevistar a Guillermo Medina Gálvez, 14 años dirigente sindical del cobre, mientras hacía antesala para plantear algunas inquietudes de su gremio al Intendente de O'Higgins. Consultado sobre el agudo problema de la extrema pobreza, declaró:

"He seguido de cerca la inquietud del Supremo Gobierno para erradicar la extrema pobreza y en mi calidad de Presidente Zonal de El Teniente, organismo que agrupa a 13 mil trabajadores en la provincia de O'Higgins, puedo afirmar que, si bien es cierto que nuestros representados gozan de un standard de vida bueno, y no estamos en ese estado, no podemos sustraernos a esta preocupación del Ejecutivo y contribuiremos a esta campaña con nuestro esfuerzo laboral, aumentando la producción de cobre, para que así se puedan cumplir estos objetivos humanos y las personas que se encuentran en esta difícil situación puedan obtener alguna fuente de trabajo, estable y una vivienda que sea digna para los trabajadores y sus grupos familiares.

En los viajes que he realizado a Europa, cumpliendo una labor sindical y de divulgación de la realidad chilena, puedo manifestar que, en todos los lugares que me correspondió visitar, la base es la preocupación por la extrema pobreza, como también la situación alimenticia de la población. Se están tomando medidas a nivel mundial para combatir la desnutrición y el hambre, que aquejan a toda la humanidad, y a Chile.

Opino que todos los chilenos debemos unirnos en torno a esta campaña del Gobierno, porque es una de las metas de mayor trascendencia que haya iniciado Gobierno alguno en nuestro país".

Guillermo Medina asistió al Congreso de la Organización Internacional del Trabajo, OIT, que se celebró en Ginebra en Junio del presente año.

Guillermo Medina ofreció el apoyo de los trabajadores para producir más y ayudar a mejorar el nivel de vida de las personas pobres.

LUCHA
POBREZA

extrema po-
as Secretarías
a Juventud, el
b de Leones, el
os, el Club Au-
Centros de
s de Vecinos y
vos cooperan
as de interés
mismo puedo
ios públicos y
adas, a través
Infantería de
Lautaro. Los
erado en gran
s en la comu-
fuera de ella.
diciones de vi

CURRICULUM

El Coronel Ackerknecht nació en Temuco el 23 de marzo de 1928 e hizo sus estudios en la Escuela Militar, de la que egresó en diciembre de 1947. Ha ocupado diversos cargos en el Ejército. Viajó a Alemania de 1970 a 1971 y siguió un curso de Estado Mayor en la Academia de Guerra de Hamburgo. Ascendió a Coronel en enero del presente año. Es casado con Adriana Bustos Rojas y es padre de tres hijos, de 23, 21 y 14 años de edad. Está al frente de la Intendencia de O'Higgins desde el 11 de septiembre de 1973.

EL INTENDENTE de O'Higgins, Coronel Christian Ackerknecht, está agradecido de la cooperación encontrada en todos los sectores de la provincia para erradicar la extrema pobreza. (Fotos Yaiman).

Unica solución: trabajo estable:

O'HIGGINS NECESITA ELABORAR SU COBRE

También tiene interés en que permanezca la Planta Fiat.

"Para erradicar la extrema pobreza y llegar a su solución definitiva, a través de cada familia, se requiere un TRABAJO ESTABLE. Existiendo aquel, todo el resto del problema se tiene que ir solucionando".

Este sincero juicio fue emitido a "La Patria" por Patricio Mekis S., Alcalde de Rancagua por varios periodos.

"Por lo tanto, agrega, es algo obvio que lo que tenemos que hacer en Chile, es crear miles de fuentes de trabajo para absorber la cesantía. La suerte de Rancagua está unida a la suerte del país".

Estamos dando auge al Barrio Industrial que existe en la comuna, justamente para crear nuevas fuentes de trabajo. Teniendo trabajo, la situación general se irá para arriba.

No se puede programar la erradicación de la extrema pobreza si la gente vive de pololos, trabajos esporádicos, o cesantía disfrazada. El hombre que firma letras, retrocede al quedar cesante y pierde la compra y su dinero.

ELABORACION DEL COBRE

La máxima aspiración de los rancagüinos es elaborar el cobre que produce en la misma región. Aquí se extrae, pero se lo llevan. Lo interésante será crear plantas elaboradoras de productos de cobre en nuestra provincia, para ocupar la mano de obra cesante y aprovechar la plusvalía de los productos terminados o semiterminados.

PLANTA FIAT

También se requiere una mayor estabilidad en la industria automotriz. Aquí está la Planta Fiat, pero no se ha precisado si ella se queda. Urge definir qué marcas de autos se quedarán trabajando en Chile, para dar estabilidad a las empresas y a los que en ellas laboran. A Rancagua le interesa fundamentalmente que Fiat permanezca en la zona. Así habrá trabajo estable para centenares de empleados y obreros y seguridad para miles de personas, que integran sus familias.

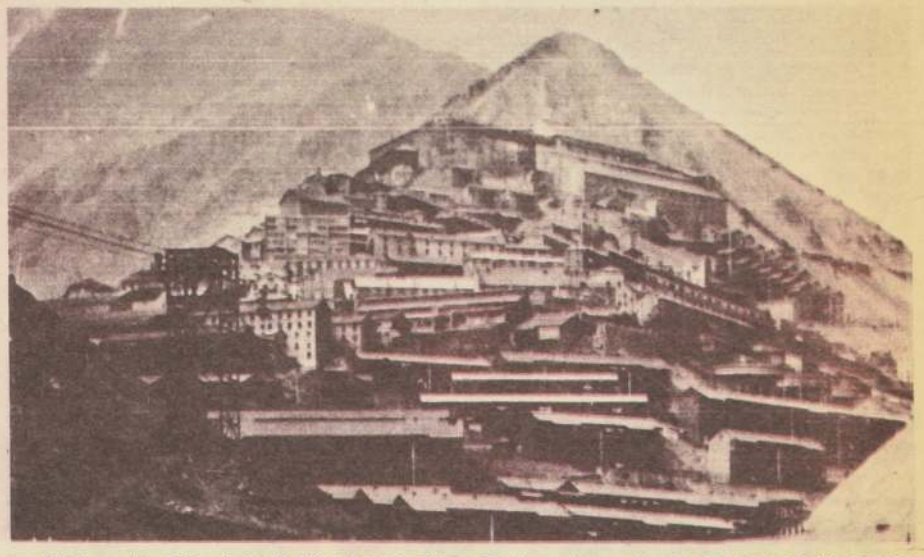

El Mineral de El Teniente ha sido el motor del desarrollo de la provincia de O'Higgins, donde actualmente se disfruta, en general, de bienestar. En octubre último la producción de cobre alcanzó a 16.924 toneladas métricas. Hay un vasto plan habitacional en ejecución para trasladar a los trabajadores desde Sewell a Rancagua, los que ahora se movilizan en una flota de modernos buses. Se ha sugerido que los mejores edificios de Sewell no se demuelan, y se transformen en sanatorios de reposo para enfermos, especialmente broncopulmonares, y en colonias de vacaciones para escolares y niños en situación irregular, para quienes el aire montañez resulta muy saludable.

RA ERRADICAR LA MISERIA
EDADA TENEMOS QUE EDUCAR"

e Ackerknecht,
nillo matrimo-
ue el de oro lo
econstrucción
s, es bueno
nto", nos dijo
el humor, y
e es un metal
Presidenta de
provincia de

ma Chile no
rema pobreza
s dice, pero
perar el nivel
cultural de las
ta y

ORES

RNO

en Ginebra en
e año.

a ofreciendo
s trabajadores
ás y ayuda a
de vida de las

automáticamente lo hace, desde mucho antes que se conociera el Mapa de la Extrema Pobreza. Nuestros objetivos calzan perfectamente con los planes para sacar a las familias chilenas de su estado, mediante charlas y cursos de capacitación en los Centros de Madres. Estamos permanentemente dictando clases de artesanía, higiene, planificación familiar (para no aumentar innecesariamente el número de hijos), economía doméstica, aseo personal y del hogar, eliminación de objetos superfluos de las casas para aumentar su espacio disponible, aseo y cuidado de los niños. O sea, decir cosas si se quiere elementales, pero que muchas mujeres ignoran porque no fueron a la escuela. Hemos conocido casos de matrimonios modestos con diez o más hijos, y después no tienen como alimentarlos, vestirlos y educarlos. Sus sueldos y salarios no les alcanzan para vivir, debido a una mala planificación familiar. Todo lo gastan en comer. Para erradicar la extrema pobreza, tenemos que educar. Como esa labor es tan vasta y tiene tantos años de retraso en Chile, hacemos lo que podemos, pero nos estamos concentrando en los niños, para que desde pequeños tanto hombrecitos como mujercitas, sepan cómo deben comportarse cuando sean adultos. Estamos trabajando especialmente en la creación de Jardines Infantiles y coordinando esta labor cultural de formación humana en las escuelas, que es donde prosigue el ciclo de formación de cada ciudadano.

EL NIÑO ABANDONADO

Hemos conocido casos increíbles. Algunas mujeres creen que el Estado tiene la obligación de criarle y educarle los hijos. Este es un error que hay que extirpar. Debe existir la paternidad responsable. Son los padres los que tiene la obligación legal y moral de alimentar, vestir y educar a su descendencia. Esa es la razón de ser del matrimonio y de la familia bien constituida.

Algunas mujeres se emplean y dejan los niños abandonados. Quieren que los hogares estatales se los reciban, para ellas quedar en libertad de acción. Necesitamos ampliar el número de jardines infantiles, o guarderías, para que en casos calificados las madres puedan dejar a sus hijos mientras trabajan.

En Rancagua hay un sólo Jardín Infantil para 30 niñitos, en el Hospital Regional, y es insuficiente para una ciudad tan grande. Además, es inadecuado, instalado en un subsuelo sin sol. Será necesario trasladarlo a un lugar asoleado. Vamos a habilitar varias guarderías, con la ayuda de Erna Leyton, Vicepresidenta Nacional de Guarderías Infantiles, con quien recorrimos algunas sedes que serán transformadas. Esperamos tener listos estos locales en Marzo de 1975, para empleados públicos y particulares, como otros cinco en las poblaciones Manuel Rodríguez, El Manzanar (2), René Schneider y Recreo.

15.000 SOCIAS

Hay 300 Centros de Madres activos en la provincia, con más de 15.000 socias. En cada Junta Vecinal trabajan entre 5 y 6 centros, bajo la dirección de las presidentas y coordinadoras.

En estos días estamos trabajando en preparar juguetes para la próxima Navidad. Las mamás han vestido alrededor de cinco mil muñecas, y tenemos también juegos de taza y cocina para las niñitas. A los varoncitos se les regalarán camiones y pelotas. Esperamos poder atender a todos los niños cuyos padres tengan recursos limitados. Ya los hemos empadronado. El año pasado repartimos juguetes a 30.000 niños en la provincia, pero este año no podremos dar tanto.

Sin embargo, haremos obsequios de Navidad a niños deficientes mentales, en situación irregular y ancianos de los hogares. Esto se hace por primera vez. Todos los fondos que tenemos disponibles se invertirán en ellos, para proporcionarles una Pascua feliz.

NIÑOS DEFICIENTES

Sin falsa modestia, este es el primer Gobierno que se preocupa con seriedad de los niños deficientes mentales. Ya tenemos dos colegios para ellos en Rancagua, y en diciembre inauguraremos en Rengo otro más, en una casa donada por el vecino Valentín Nicoletti Naretto. Los trabajos de habilitación del inmueble ya comenzaron.

Para mantener estos planteles, se está efectuando una campaña de donantes permanentes e incluso de madrinas y padrinos de los niños, los que se están comprometiendo a donar una cantidad fija cada mes para ellos.

Se está creando una mística o apostolado en relación a estos casos. Por ejemplo, en el Centro de Madres "José Olivares", las socias van a ayudar a estos niños de la Escuela Especial, a quienes les dan hasta la comida en la boca, les preparan el material didáctico, les hacen clases y les enseñan con infinita paciencia; los van a ver y les dan calor, cariño y amor de verdaderas madres.

Hemos conseguido otro local para una Escuela Especial de Niños Deficientes Mentales, trasladando a 15 alumnas que tenía la Escuela Vocacional a la Escuela Técnica de Rancagua. De este modo, el plantel está siendo habilitado para 180 niños de bajo coeficiente intelectual.

FALTAN AGUA POTABLE Y 204 CASAS EN MACHALI

La ex Municipalidad más rica de Chile carece ahora de fondos

La ex Municipalidad más rica de Chile, la de Machalí, funciona en la Hostería Municipal desde 1971, cuando el terremoto de ese año echó a tierra su edificio. Lo mismo le pasó al Retén de Carabineros. Y ahora las oficinas tienen cómodos baños exclusivos, porque fueron cuartos construidos para alojar turistas.

Conversamos sobre los problemas de la comuna con el dinámico Alcalde Lucas David Pérez Arce, periodista de "El Rancagüino", quien nos manifestó que los problemas más graves del territorio a su cargo son la falta de agua potable y la marginalidad. Machalí fue una Municipalidad próspera, porque percibía una parte de los impuestos del cobre. Al suprimirse las leyes de excepción (excepto la de la Junta de Adelanto de Arica), las finanzas municipales se redujeron a lo normal, y ahora sufre de escasez de fondos para atender los problemas propios de los vecinos, y en especial de los 5.684 chilenos extremadamente pobres que allí viven según el Censo de 1970 y que hoy suben de 6.000.

Existen cinco poblaciones marginales con casos de extrema pobreza: Bello Oliva, con 127 familias; Santa Teresita, 141; El Guindal, 77; América, 84, y 12 de Febrero, 81. Total, 510 familias, que a un promedio de 5.5 personas, da un total de 2.805 personas que viven en condiciones precarias. El resto de los pobres están en las zonas rurales de la comuna, donde ha habido escasa construcción y se mantienen las condiciones de vida típicas del campo. Por el momento, hay que erradicar dos poblaciones que están en los cerros y se necesitan 204 casas sociales.

El suministro de agua potable es de 15 litros por segundo y se necesitan 40. Falta hacer una inducción de 7 kilómetros desde Nogales a Machalí, pero no hay fondos. Según el Alcalde Pérez Arce, es posible que esta obra se construya en 1978. En la actualidad el agua se da a las 6.00 horas y se corta a las 12. La gente debe juntar líquido haciendo colas en los pilones de las poblaciones marginales.

Felizmente, dice el Alcalde, el índice de cesantes es bajo en Machalí, gracias a la minería del cobre, las artesanías de gredas, chamantos y mimbres, típicos de la zona, y la actividad agrícola.

En Talca hay numerosas poblaciones marginales, con un total de 3.643 familias, o sea, 20.036 habitantes. Una de las más dramáticas, donde existe un hacinamiento, levantada en terrenos bajos que se inundan en invierno y en la cual la extrema pobreza salta a la vista, es la "René Schneider", un aspecto de la cual se ve en la foto. Sus viviendas son deficientes y en mal estado. No hay urbanización, las condiciones higiénicas son mínimas. A estas 3.643 familias hay que agregar otras dos mil que viven en casas viejas de la ciudad, transformadas en conventillos. En otras palabras, el 20% de la población de Talca, que sube de 125.000 personas, vive en condiciones de extrema pobreza heredada.

Opina el Intendente de Talca, Teniente Coronel Olagier Benavente:

"ERRADICAR LA POBREZA ES TAREA BASICA DEL MOMENTO"

Intendente subrogante de la provincia de Talca, en el momento de nuestra visita a la zona, era el Teniente Coronel Olagier Benavente Bustos, Segundo Comandante del Regimiento Reforzado de Montaña Nº 16 Talca. Lo entrevistamos y nos expresó:

"Estoy subrogando en este cargo al Intendente titular de Talca, Coronel Alejandro Julio Chacón Reveco, quien se encuentra en misión de servicio en la capital.

Por lo tanto, no me corresponde hacer declaraciones. No obstante, dada la importancia de la campaña destinada a erradicar la extrema pobreza en el país, puedo expresar al diario "La Patria" que estamos desarrollando los planes que la Intendencia tiene bajo su responsabilidad, en una acción con todos los organismos públicos y privados, con el fin de dar un mayor bienestar a la población en el más breve plazo posible. Esta es la tarea básica del momento y estamos cumpliendo objetivos muy bien definidos en materia habitacional, de salud, educación, equipamiento comunitario y planes de desarrollo social y económico, para crear las fuentes de trabajo necesarias. Esperamos lograr estos objetivos en el más breve plazo, dentro de las instrucciones que el Gobierno ha impartido sobre la materia".

El Teniente Coronel Benavente egresó de la Escuela Militar en 1951 y ha tenido una carrera militar intachable, siguiendo una serie de cursos de especialización. Ha sido también Comandante de la Defensa Civil de Cauquenes y Talca. Es casado con Eglantina Espinoza Riquelme y es padre de cuatro hijos, Marianela, Eglantina, María Isabel y Olagier Alejandro Benavente Espinoza.

El Intendente Subrogante de Talca, Teniente Coronel Olagier Benavente, coordina a todos los organismos públicos y privados de la provincia para lograr rápidamente el objetivo de erradicar la pobreza heredada.

URGE OCUPAR A CESANTES PARA ELIMINAR POBREZA

En San Clemente hay pobreza. En los temporales aún vivían familias en "rucones" de ramas, y se llovieron e inundaron. Fueron albergadas y posteriormente se le entregaron mediaguas.

La causa de todo este problema es la falta de trabajo agrícola permanente en toda la Séptima Región. De allí que las autoridades estén preocupadas de propiciar la creación de agroindustrias. Por ejemplo, se gestiona la formación de una Fábrica de Almidón en San Clemente. En la zona se produce papa en abundacia y mucha se pudre o se da como alimento a los cerdos, en lugar de industrializarla.

El 50% de los hombres en estado de trabajar de la Villa "La Flor" está cesante. En Chile Nuevo, el 35%. Urge ocuparlos.

Tanto como en su mayor desarrollo agrícola, el porvenir de la VII Región está en sus riquezas minerales. Hay por lo menos 18 tipos diferentes de minerales: calcio para cemento, hierro, cobre, azufre, dolomita (fundente), etc. Se hacen las prospecciones y los estudios de factibilidad respectivos. El calcio de la zona es del 98% de pureza.

Otro gran proyecto aprovechando las aguas del río Maule. Endesa empezó a construir el Tranque de Colbún para la Planta Hidroeléctrica del mismo nombre, que será una de las más grandes del país.

Actualmente existe la Planta Hidroeléctrica de Los Cipreses y La Isla, en la comuna de San Clemente, en el Cajón del Maule. Se produce corriente abundante, que surte a toda la zona y queda un excedente para remitir a Santiago, por el sistema interconectado de la Estación Itahue, en Molina.

También interesa el desarrollo turístico, ya que hay numerosos lugares de atracción permanente. Está la Laguna del Maule, con baños termales y pesca. Los baños de El Azufre y El Campanario. También los Baños Termales de Vapor y Agua de El Médano. Hay formaciones rocosas en la alta montaña de gran interés, como Los Monjes Blancos y otros.

En obras menores, se puede señalar la Piscina Olímpica del Estadio Municipal de San Clemente, que será inaugurada antes de fin de año.

Hace poco la Municipalidad de San Clemente entregó 20 mediaguas a otras tantas familias, todas con techo de pizarreño. El pago se hace al costo y con facilidades, según el ingreso familiar.

El Alcalde de Talca, Galo Lavín Pradenas, piensa que hay que dar casas, trabajo y educación para salvar el obstáculo de la extrema pobreza.

Este es Carlos Rojas González, que vive hace siete años en una callampa de la calle 1 Sur de Talca. "Estoy enfermo "de los sopladores", nos dijo. "Me canso cuando me agacho y veo hasta estrellitas. ¿Tiene que ser debilidad, no es cierto?. A veces hago unos pololitos cuando me vienen a buscar. Los vecinos dicen que Carlos Rojas es alcohólico, pero cuando lo visitamos no estaba bebido. La miseria en que vive es impactante (Foto Di Génova).

HAY POBRES A PESAR DE TENER LA TIERRA MAS FERTIL DE CHILE

La zona agrícola más rica de la Región del Maule es la Comuna de San Clemente, donde el campo es fértil en extremo, por cuanto posee tierra de migajón de dos a tres metros de profundidad y sin piedras. Lo que se plante allí da el máximo rendimiento aún sin abono.

Tuvimos oportunidad de charlar con el Alcalde de San Clemente, Bernardo Appelgreen Cuevas, quien nos dió a conocer los problemas que afectan su comuna en materia de pobreza.

CINCO CAMPAMENTOS.

No obstante la alta calidad de las tierras, hay pobreza heredada. En San Clemente existen cinco campamentos marginales, a cuyos pobladores es necesario ayudarles a construir casas dignas:

1) Campamento "Chile Nuevo", con 88 familias, producto de una toma. 2) Campamento "La Flor", 240, en terreno de Corvi. 3) Población de "Jubilados", 23. 4) Población "5 de Noviembre", Primer Sector, con 35 y 5) Población "5 de Noviembre", Segundo Sector, con 40. Total: 426 familias, lo que da un total de 2.556 personas a razón de 6 por grupo familiar. El Municipio ya erradicó y suprimió la Población "Los Padres sin Casa", donde vivían 19 familias, las que fueron llevadas a la Población "La Flor".

El proyecto del Alcalde Appelgreen es trasladar a las 88 familias del Campamento "Chile Nuevo", que desaparecerá, a la Villa "La Flor", que tiene capacidad para 480 sitios.

LO MAS GRAVE

Según nos cuenta el Alcalde Appelgreen, lo más grave de San Clemente es la falta total de alcantarillado. Todas las casas tienen pozos negros. Existe un plan del Departamento de Obras Sanitarias para hacer las instalaciones, para llevar las aguas servidas al estero y se espera que esto se pueda concretar en 1975.

Las poblaciones marginales tiene agua potable mediante pilones, pero urge aumentar su número. Por ejemplo, en Villa "La Flor" faltan concretamente 4 pilones más. También se requiere instalar luz en las poblaciones de "Jubilados" y "5 de Noviembre" II Sector, porque ahora se alumbran con velas.

OTRAS NECESIDADES.

Tambien se necesitan un Liceo y una Escuela, ya que ahora los 300 egresados de cada año deben ir a estudiar a Talca y otras ciudades. Hay 800 niños de San Clemente estudiando fuera de la comuna en estos momentos.

Otra necesidad es un Hospital de Paso, con camas para atender accidentados y otros casos imprevistos. Existe una sola policlínica, sin camas, atendida por un médico, el Dr. Silva, que no da abasto. Antes había tres profesionales. Sólo en la atención de los niños, se agota el tiempo disponible del único médico y los adultos deben ir a tratarse a Talca. "Urge un médico residente", nos recalca el Alcalde Appelgreen.

UNA VISION OPTIMISTA

Conversamos con el Gerente del Hotel Londres de Linares, Osvaldo Tagle Jorquera, quien tiene una visión optimista del futuro de Chile. Nos dijo:

"La Junta de Gobierno ha sido muy clara y puso las cartas sobre la mesa. Advirtió que este año iba a ser duro, por los reajustes del dólar y de precios. Pero en 1975, los reajustes serán trimetrales y más moderados y por lo tanto, la inflación decrecerá. Todo vemos que nada se saca con subir precios y sueldos, porque se produce una aceleración del proceso inflacionario. El año próximo el ritmo decrecerá y, empezaremos a ver la prosperidad. Y eso también está anunciado por el Gobierno, porque así ha sido planificado por el equipo de economistas que le secunda. Todos los chilenos confiamos en que este plan tendrá éxito y todos debemos apoyarlo, desde nuestros diversos puestos de trabajo".

LINARES YA DIO EL PRIMER PASO PARA DESTERRAR EXTREMA POBREZA

Con el presupuesto de 400 casas se construirán 600, señaló el Intendente Coronel Carlos Morales Retamal.

Un completo análisis de la realidad social y económica de la provincia de Linares efectuó para "La Patria" el Intendente, Coronel Carlos Morales Retamal, Comandante de la Escuela de Artillería del General José María Bari. Dijo:

"Linares es una provincia agraria típica de Chile con un 60% de población rural. Es la segunda con más terreno regado. No tenemos costa, pues limitamos al oeste con el Río Loncomilla. La extrema pobreza está en el campo, en la pre y mediana cordillera de los Andes y en las poblaciones marginales. El 10% de la población de la comuna de Linares es marginal, lo que equivale a mil familias equivalentes a 6.000 habitantes. Es la cuarta provincia en extrema pobreza por su población rural.

Intendente de Linares, Coronel Carlos Morales Retamal. Nos dijo que para el próximo año la provincia tiene consultado un programa de construcción de 1.200 casas dignas, de 42 m2 cada una, con algunas modificaciones para hacerlas más atrayentes que las actuales. Terminado dicho plan se habrá erradicado el 85% de la extrema pobreza urbana.

ATAQUE FRONTAL

La extrema pobreza es una realidad en Linares. Vive en un proceso de extrema pobreza. ¿Cómo la atacamos? Veamos lo que hemos hecho.

Ya no tenemos campamentos de tránsito productos de tomas ilegales. En febrero de este año la Intendencia desarrolló un programa para erradicar estos campamentos, a fin de llevarlos a sitios definitivos, de propiedad del Estado o en proceso de compra a particulares.

En una segunda fase, prevista para marzo y abril de este año, se trasladaron cinco campamentos y así nacieron nuevas poblaciones, como "Arturo Prat" con 150 familias; "Nueva Esperanza", con 320, y "Manuel Rodríguez", con 130.

La erradicación total se terminó a mediados de abril, ubicándose las mediaguas en el fondo de sitios de 11 x 20 metros que se asignaron a cada familia. El propósito fue reservar el frente para una tercera etapa, que consultaba la construcción de una casa digna semipermanente de acuerdo a los recursos disponibles.

UNA SORPRESA

Con motivo de los temporales de junio, visitó la Provincia el señor Ministro del Interior de ese entonces General de División Oscar Bonilla Bradanovic, quien se impuso en el terreno de la obra realizada y también de una pequeña "sorpresa", ya que no obstante la gran cantidad de agua caída, no hubo damnificados, por anegamientos, pues justamente los campamentos erradicados eran los que tradicionalmente se inundaban en invierno por estar en terrenos bajos.

En esa oportunidad el señor General Bonilla, por encargo del Jefe de Estado, dispuso a la Intendencia la construcción de 400 casas en las poblaciones "Arturo Prat" y "Nueva Esperanza", en atención a que se contaba con los sitios necesarios saneados para iniciar estas construcciones. Fue así como con fecha 22 de julio se comenzaron los primeros trabajos. Es dable destacar que conjuntamente con la organización del programa "Casas Linares", se contrató toda la mano de obra cesante y se formaron cuatro cooperativas de trabajadores para la construcción de paneles para estas casas, su armado, construcción de radieres y obras anexas de urbanización. Con esta actividad se absorbió la casi totalidad de los desocupados de Linares, pues se ocuparon 250 hombres.

Una primera población ya totalmente terminada se inauguró en los primeros días de diciembre, la "Arturo Prat", con 150 casas.

50% DE MAYOR RENDIMIENTO

Debo destacar el rol fundamental que han desarrollado los servicios públicos, ya que con el presupuesto de 400 casas, se construirán 600 en la provincia.

Esto se logró con varias medidas. Hemos ocupado camiones de Vialidad para el transporte de arena y ripio para los radieres. Se han hecho contratos por maderas en bruto y sólo se canceló a las barracas el proceso de su elaboración. Se llamó en comisión de servicio a la Intendencia a funcionarios especializados de la Administración Pública, como Obras Urbanas, Vialidad, Obras Sanitarias y Topógrafos de los servicios del agro, a fin de controlar las obras y guiar a la gente que no tenía especialización. Esto permitió abaratar cada casa, de un promedio de 2.500.000 escudos a poco más de 1.400.000.

LA PARTICIPACION

También es digna de destacar la participación de los grupos de familias que aportaron su trabajo voluntario para la construcción de los heridos, para los radieres y en otras faenas. El trabajo de los alumnos del Instituto Politécnico, que tuvieron a su cargo la electrificación interna de las casas y externa de la población.

Por último, otro de los factores del menor costo fue la participación en el terreno de 90 hombres diarios de la Escuela de Artillería, que colaboraron en trabajos no especializados.

Para los trabajos de agua potable y alcantarillado, se desestimó la contratación de máquinas retroexcavadoras, las que se reemplazaron por cuadrillas de trabajadores cesantes, a los que se pidió, como requisito de ingreso, que llegaran con herramientas de trabajo, o sea, palas, chuzos y picotas. Así se pudo contratar 90 hombres más, que en ningún caso atrasaron los trabajos, sino que marchan al mismo ritmo de una pala mecánica, que trabaja con cuatro hombres y es más cara.

Con estas medidas, Linares ya dio el primer paso para desterrar la extrema pobreza urbana, pues se ha reemplazado la mediagua de 18 m2 con un comedor y un dormitorio por una casa semipermanente de 42 m2, con tres dormitorios, living comedor, cocina y baño con artefactos y ducha.

Las mujeres de la población Arturo Prat de Linares participan en trabajos voluntarios, para acelerar la construcción de las casas que, según nos dijeron, serán inauguradas a principios de diciembre. Aquí aparecen trasladando maderas para la fábrica de viviendas industrializadas que organizó su cooperativa de construcción. Aparecen Margarita Rodríguez, Sonia Reyes, Clara Vásquez, Elena Valenzuela, Leontina Valdés, María Vivanco, María Vásquez, Rosalía Valdés, Verónica Alarcón, María Moyano, Brígida Pino, María Moraleda, Haydée Fernandez y otras.

NUEVA POBLACION "AURORA" SE LEVANTARA EN LONGAVI

Al sur de Linares está la comuna de Longaví, en la que también hay focos de extrema pobreza, como en las poblaciones "Benavente" y "Los Guayes". Longaví tiene en la actualidad 20 mil habitantes, que viven de la agricultura. Alcalde de la comuna es Nazario del Carmen Aracena, que asumió sus funciones el 16 de septiembre del presente año.

MISERIA

Las dos poblaciones citadas son miserables. No hay urbanización, no hay pilones de agua, no hay alcantarillado. Felizmente, tienen luz. Para sacar agua hacen norias en sus sitios, que tienen 12 x 30 metros, para aprovechar las napas. Pero lo grave es que en el mismo sitio están los pozos negros, que filtran en las corrientes subterráneas. Hay un alto porcentaje de diarreas y otras enfermedades.

En invierno, hubo siete familias damnificadas, de las 88 que viven en "Benavente". No obstante, algunas se repiten todos los años porque no quieren salir de sus sitios, que están en terrenos bajos.

Hay numerosos cesantes. En época de siembras y cosechas todos se ocupan, pero no faltan los que no quieren trabajar. Los Presidentes de Asentamientos se quejan de la falta de mano de obra, y sin embargo, hay hombres que no se agitan y prefieren seguir de vagos. Falta cambiarles la mentalidad.

NUEVA POBLACION

Uno de los planes que impulsa el Municipio es la construcción en 1975, de la nueva Población "Aurora", con capacidad para 80 casas dignas, por intermedio de una Cooperativa de construcción. Serán viviendas de 8 x 5 metros, con living comedor, dos dormitorios, cocina y baño.

En el mes de diciembre se iban a iniciar los trabajos de instalación de alcantarillado. Los terrenos para esta nueva población, fueron cedidos por la Sucesión Benavente, la misma que donó los terrenos para la Medialuna de Longaví, recientemente inaugurada el domingo 17 de noviembre con un Champion y gran fiesta criolla.

SE REMODELARA CENTRO DE LINARES

"Estamos dando preferente atención al sector poblacional, más sensible a la acción de los agitadores, que les hicieron promesas falsas. Ahora no les prometemos nada, pero estamos trabajando para ellos con tesón, para resolver cuanto antes sus problemas y sacarlos de la extrema pobreza". Así se expresó Luis Navarrete Carvacho, Alcalde de Linares.

Para dar mayor empuje a esa acción, agrega, se creó el Departamento de Organización Comunitaria, a cargo de Bernardo Bustos del Río, especialista en Desarrollo Social. Nuestro primer pasó fue reorganizar la Unión Comunal de Juntas de Vecinos, pues había apatía por participar. Hoy todos se han dado cuenta que trabajamos para ellos y están colaborando en forma magnífica. La Unión Comunal se reúne cada 15 días y allí se armonizan todas las inquietudes de los pobladores, tanto positivas como negativas, para efectuar labores concretas de adelanto.

El segundo paso consistió en aprobar un Plan de Trabajo, para conjugar las aspiraciones de todos.

400 LUMINARIAS

Entre las obras realizadas, hay que destacar la iluminación pública. Estamos cambiando las ampolletas corrientes por luces de gas de mercurio. Antes de Navidad quedarán instaladas 400 luminarias y Linares será una de las ciudades mejor iluminadas del país.

La comunidad hizo un aporte valioso para esta campaña, en cada cuadra se nombró un Comité de Cuotas Voluntarias. La gente donó desde 20 hasta cien mil escudos. Así juntamos tres millones de escudos. La instalación vale veinte, pero esa ayuda voluntaria sirvió para crear una consciencia pública de interés comunitario. Cada vecino cuidará así estas modernas luminarias, consciente que cada familia calaboró en su ejecución.

REMODELACIONES

Linares tiene una hermosa Catedral, muy típica, porque está hecha de ladrillo al descubierto. Hemos expropiado las casas que la rodeaban y la estamos circundando de áreas verdes. También pensamos colocarle focos, para iluminarla de noche, porque es uno de los lugares de atracción de la comuna.

Hemos remodelado la Plaza de Armas. El régimen anterior la dejó sin prados ni baldosas, con los bancos destrozados, todo sin pintar. Hemos renovado todo y ahora da gusto pasearse por ella. El Alcalde anterior, Waldo Retamal González, tuvo a su cargo un trabajo delicado, pues le correspondió reorganizar un servicio maleado por el marxismo. Me entregó una Municipalidad eficaz y ahora se pueden ejecutar obras de adelanto para toda la comunidad.

Estamos construyendo un Terminal de Buses rurales en Alameda frente al Mercado Municipal. De este modo saldrán de la Plaza de Armas, donde funcionaba el paradero. Público y choferes tendrán mayores comodidades, ya que habrá en el edificio una sala de espera, boleterías, cafetería para pasajeros y casino para choferes. El costo de la obra es de 30 millones de escudos, que aportará el Departamento de Transportes. El diseño del terminal es muy típico, con una cabaña de troncos, con techo de tejas. La administración estará a cargo de los empresarios de las líneas beneficiadas con esta obra de adelanto.

POBLACIONES

Cuando el Presidente Pinochet visitó Linares, inauguró la Población "Batuco". Ahora está invitado a inaugurar una nueva Población, la "Arturo Prat" con 150 casas.

Todo el plan habitacional está siendo coordinado por la Intendencia y se han logrado resultados sorprendentes, sobre todo en la rapidez y economía de la construcción.

OTROS PROYECTOS

También existe el proyecto de mejorar el Mercado Municipal, estableciendo un sistema de negocios controlados con precios más bajos. Se readecuarán las ferias libres, se harán desaparecer los kioskos de la Avenida Brasil, y se les instalará en las poblaciones, para mejorar la distribución de toda clase de artículos. De este modo, estoy cierto, aumentarán sus ventas, que ahora son limitadas en las cercanías de la Estación, pues hay exceso de kioskos que se hacen la competencia entre sí, y afean el sector. Estos comerciantes estacionados podrán participar en las ferias libres, lo cual ampliará su mercado potencial de ventas.

Otro proyecto importante de Linares es remodelar el sector céntrico. Hay manzanas coloniales alrededor de la Plaza de Armas, con una densidad de apenas 25 personas, en casas de un piso y tres patios. Esto no es posible. Se firmará un convenio con Cormu para demoler estos caserones y levantar blocks de cuatro pisos, para aprovechar las infraestructuras actuales de alcantarillado, agua, luz domiciliaria y pública, teléfonos, etc, más la pavimentación, servicio de transportes, etc. El primer cuadro o casquete de la ciudad, ubicado entre las cuatro alamedas, tendrá que ser totalmente remodelado a corto plazo.

El vecindario tiene mentalidad agraria y sueña con tener casas con patios y jardines. Esto no será posible en el sector céntrico de Linares, y deben ir modificando su manera de pensar, para adaptarse a vivir en un departamento. La Municipalidad no dispone de fondos para cambiar la infraestructura de la ciudad, y la solución de los bloques de departamentos de 4 pisos es la única factible. No se puede construir torres de mayor altura porque se quedarían sin agua y alcantarillado.

SE ESTUDIA EJECUCION DE UN PLAN HABITACIONAL EN MAULE

Una original entrevista sostuvimos con el Intendente de Maule, Coronel Renato Rosende Hevia, que es al mismo tiempo el Comandante del Regimiento de Montaña N° 13 "Andalien". Nos recibió mientras asistía a un Bingo en el Salón de Actos del Liceo de Hombres de Cauquenes a beneficio del Comité de Navidad que preside su esposa, y luego en la revista de Gimnasia del Liceo de Niñas. Todo porque era sábado y nuestro tiempo era limitado. Nos dijo:

SEIS CAMPAMENTOS

"En Cauquenes hay seis campamentos de tránsito, que llevan los nombres de los cuatro miembros de la Junta de Gobierno, de Rosita O'Higgins, y de Manuel Rodríguez. Allí viven alrededor de dos mil personas, ya encuestadas por Corhabit para desarrollar un plan de construcción de viviendas.

Se estudia una solución habitacional para toda la provincia, que incluye la construcción, de 950 casas semipermanentes, 450 para Cauquenes, 100 para Empedrado, 100 para Chanco y 300 para Constitución. Este plan deberá ser ejecutado en el curso del año 1975.

CESANTIA

Hay cesantía en la provincia, que estamos encuestando a través de la Oficina de Desarrollo Social y del Sende.

El próximo año, una vez aprobados los fondos destinados al desarrollo de la Séptima Región, se considera la pavimentación del Camino de Cauquenes a Chanco, que tendrá una extensión de 80 kms. En esos trabajos ocuparemos gran parte de la mano de obra cesante.

También están consultados fondos para la Oficina de Vialidad, que hará dos puentes ya aprobados por Obras Públicas, el Tutuvén y el Coronel de Maule, sobre el río Cauquenes. También habrá fondos para reparación de caminos, lo que nos permitirá absorber el desempleo.

LAS HELADAS

Uno de los problemas serios que se presentó a los viñateros de la zona fue el de las heladas. Está afectado el 35% de las viñas de sécano. Se han efectuado estudios estadísticos y se ha esbozado un plan de líneas de crédito especiales para los agricultores damnificados, con alargamiento de los plazos de créditos anteriores en dinero, abono y desinfectantes, y un tratamiento especial al impuesto del vino, que es del 36%. Esta ayuda se hará a nivel de toda la Séptima Región, más la provincia de Ñuble, que también resultó dañada.

El perjuicio ha sido grave. Una viña de un mediano agricultor de esta zona se heló completa. Tiene 20 cuadras y este año no podrá producir un solo litro de vino. Tampoco el próximo. El deterioro que produce la helada en la viña es de efectos prolongados, ya que revienta los sarmientos, que al año siguiente no producen brotes. Recién al tercer año se viene a normalizar la producción.

SALUD PUBLICA

Al igual que el resto del país, la provincia de Maule tiene dificultades para la atención sanitaria rural. Los medios humanos de que disponen los hospitales son escasos, especialmente médicos y paramédicos. El Hospital Regional de Cauquenes atiende a los departamentos de Chanco y Cauquenes y es insuficiente. Faltan 5 médicos generales en la zona, y 5 matronas, por lo menos, situación que puse personalmente en conocimiento del Director del SNS.

Este es uno de los servicios con mayor cantidad de personal, unos 70 mil funcionarios y resulta altamente oneroso al Fisco. Por eso hay un plan de transformación del actual sistema. La atención de enfermedades pasará al sector privado, y el SNS se dedicará a la prevención de ellas.

Dentro de sus medios, el Hospital Regional de Cauquenes desarrolla una labor encomiable y amplia. Para paliar la falta de personal se ha buscado una solución a nivel local. Desde hace seis meses funciona un curso mixto de Enfermeros Auxiliares, con cuarenta alumnos, que reforzarán el servicio, especialmente en las postas del sector rural. Las clases están a cargo del propio Director del Area Hospitalaria, Dr. Ricardo Valdés, con su cuerpo de médicos, que hacen también el papel de profesores no obstante sus múltiples tareas, ante la gran necesidad que hay de personal auxiliar.

El Intendente de Maule, Coronel Rosende, dio a conocer que existen los planes de desarrollo social y económico de la Séptima Región.

Vista aérea de la Viña "Isla Quiriquina", junto al río La Higuera, que se heló totalmente. Los sarmientos se ven sin follaje y no brotarán hasta dos años más.

El Alcalde de Cauquenes, Manuel Moya Medel, entrega un Estandarte donado por el Municipio y la comunidad al Regimiento "Andalién", y lo pone en manos de su Comandante, el Coronel Renato Rosende Hevia, Intendente de Maule.

AGROINDUSTRIAS, TRABAJO, CASAS DIGNAS Y EDUCACION

Después de recorrer las seis provincias de la Sexta y Séptima Regiones, que son predominantemente agrícolas, y de entrevistar a seis intendentes, doce alcaldes y numerosos funcionarios, profesionales, dueñas de casa, trabajadores, cesantes, estudiantes, periodistas y pobladores en general, el Enviado Especial de "La Patria" llegó a algunas conclusiones en torno a su misión de conocer la realidad del problema de la extrema pobreza y la forma como las autoridades la están atacando.

Primera: hay clamor general para que se fomenten las agroindustrias, a fin de elaborar los productos de la tierra y promover el desarrollo de la agricultura, que está estagnada, vendiendo sus cosechas tal como salen. Desean tener muchas lansas que elaboran la remolacha: conserveras para las frutas. Frigoríficos para hacer perdurar la producción, industrias lácteas, cooperativas agrícolas, etc.

Segunda: absorción de la cesantía, que es un mal sin solución en una agricultura retrasada. Hay trabajo para las siembras y cosechas, pero en invierno los jefes de familia no encuentran qué hacer, y sufren sus mujeres e hijos las consecuencias.

Tercera: construcción de casas, urbanización, saneamiento, etc.

Cuarta: educación: especialmente piden escuelas técnicas para que la juventud aprenda una profesión que le permita ganarse el sustento en mejores condiciones.

Esos son los cuatro puntos vitales: crear industrias, dar trabajo estable, construir casas, educar. Es el resultado de un muestreo de "La Patria" durante una semana de pesquisa en el terreno, enfocando el problema de la extrema pobreza heredada, que este Gobierno desea que la opinión pública conozca a fondo, para que ayude a solucionarlo. Es un problema prioritario en Chile en estos momentos.

Otra conclusión, aunque colateral: La extrema pobreza está en el interior de las mediaguas y callampas. Generalmente la prensa y la televisión muestran las poblaciones marginales por fuera, las casas por fuera, sus moradores por fuera. Hay que entrar a sus "casas" para darse cuenta de la magnitud del problema. Muchas familias no tienen catres, no conocen los colchones, sábanas ni frazadas; no hay muebles, hay sólo cajones, paquetes y sacos; hay desorden, desaseo, falta de higiene y encima, como muchos jefes de hogar están cesantes, hay hambre. En las poblaciones marginales hay desnutrición, enfermedad, deficiencia mental, ignorancia, alcoholismo, y otras taras, como los abandonos de hogar. Ante tanto problema, el hombre abandona mujer e hijos, y agrava la situación.

Por eso, todos opinan que este Gobierno ha echado sobre sus espaldas una pesada carga heredada de los regímenes anteriores, que dieron soluciones de parche a la pobreza, y prometieron solucionarlo todo a sabiendas que no era posible hacerlo, con fines electoreros y de concientización marxista.

Sin embargo, como última conclusión de la jira, hay una fe profunda en el Gobierno Militar. La gente cree en el patriotismo, honradez, espíritu de trabajo y decisión de este gobierno, para buscar con nobleza de intenciones la solución de la extrema pobreza, así como el desarrollo de la economía nacional para proporcionar un mayor bienestar a toda la ciudadanía. Y en esto le apoyan sin restricciones.

LUIS AZUA WALSH
ENVIADO ESPECIAL

LA EXTREMA POBREZA ES MAS AGUDA EN PARRAL

Una de las comunas donde la extrema pobreza alcanza mayores proporciones, es Parral, perteneciente a la provincia de Linares.

Las poblaciones marginales, se ubicaron en calles y bocacalles, de modo que es indispensable erradicarlas en su totalidad, porque no pueden seguir donde están.

Carecen de agua, luz y alcantarillado. La mitad de las casas son mediaguas, y la otra mitad callampas, ya que cada familia construyó como pudo su vivienda.

No hay agua potable y todas tienen pozos, pero en las cercanías está el pozo negro o letrina, y el peligro de contaminación es permanente, como no hay alcantarillado, la única solución posible para la eliminación de excretas, es el pozo séptico.

En la población Reina Luisa, levantada en un terreno Corvi, existe una unidad sanitaria con seis letrinas para 152 familias. Esto equivale a decir que 760 personas deben hacer cola para usar seis tazas, de modo que hay colas permanentes, de día y de noche, dato que seguramente muchos lectores ignoraban.

No se ha construido hasta el momento ni una sola casa digna semipermanente en Parral.

EN UN SECTOR ELEVADO SE CONCENTRARAN POBLACIONES

Cauquenes es una zona agrícola, formada por medianos agricultores, casi no hay industrias y se respira un aire de tranquilidad muy grato. Es como llegar al corazón del campo chileno, sin agitaciones, ni smog. Como es un ramal hacia la costa del ferrocarril, el progreso no ha llegado a la ciudad, como ha ocurrido con otras capitales que recorre el tren y el camino longitudinal.

La principal industria agropecuaria es la Cooperativa Vitivinícola Cauquenes, que produce los vinos de alrededor de 400 pequeños y medianos viñateros.

La ciudad está rodeada de lomajes y su centro se encuentra en un valle, lo que le da su fisonomía propia. Al llegar desde Parral se observan numerosos viñedos, bosques de pinos, y el aeródromo de Los Boldos. Pasado el Puente Tutuvén sobre el río Cauquenes, se llega al fin del viaje. Total: 45 minutos en micro desde Parral. Detalle curioso, para el viajero de Santiago, para llegar a Cauquenes desde Parral, hay que hacerlo por el sur. Su ubicación geográfica desorienta, ya que lo lógico es pensar que se llegará por el norte.

SE ERRADICARAN POBLACIONES

Conversamos con el dinámico Alcalde de Cauquenes, Manuel Moya Medel, hombre sin prejuicios, quien se disfrazó en la Fiesta de la Primavera y que no tiene ningún inconveniente en tomar una escoba para barrer las calles, si ve basuras. Por eso, el aseo brilla en la ciudad, el equipo municipal sabe que el Alcalde es obsrvador, y controla que todo esté "soplado".

Nos explica: "Las seis poblaciones periféricas que hay en Cauquenes serán erradicadas y reunidas en un solo predio amplio, en la actual Población Fernández, la que será ampliada y se denominará "Población Arturo Vivero Avila", ex Ministro de la Vivienda y querido coterráneo, cuyo padre, don Aníbal Vivero Rodríguez fue Rector del Liceo Fiscal por muchos años.

Las poblaciones son: 1) General Augusto Pinochet, con 400 familias, producto de una toma; 2) Almirante Merino, 15 familias; General Gustavo Leigh, 20 familias; General César Mendoza, 12 familias; Rosita O'Higgins, 200 familias, y Manuel Rodríguez, 60 familias. Total: 707 familias, lo que da un total de 4.242 personas, a razón de 6 por grupo familiar, ya que en esta zona la gente es prolífica.

Para empezar a resolver este serio problema habitacional, se construirán 309 viviendas semipermanentes, de acuerdo a los planes para 1975. En una primera etapa, se levantarán 220 casas, y en la segunda, 89 más. El resto deberá hacerse en los meses siguientes.

AHORRO EN INFRAESTRUCTURA

Según analiza el Alcalde Manuel Moya, la idea de concentrar las seis poblaciones en una sola, tiene numerosas ventajas:

Se abarata el costo de la infraestructura, de servicios públicos, de transportes y hasta de las mismas casas. Los sitios tomados en forma ilegal, serán devueltos a sus legítimos dueños, con lo cual volverán a transformarse en terrenos agrícolas. Este compromiso lo tomó el ex Ministro de la Vivienda, Arturo Vivero, cuando visitó la zona.

El plan de erradicación, se estima, durará dos años en completarse de modo que a fines de 1976 el problema habitacional de Cauquenes estará resuelto.

La nueva ubicación elegida en Población Fernández, está en altura y con ello se solucionará el actual problema de las inundaciones invernales. Los campamentos están en tierras bajas y gredosas, donde se forman lodazales, que aumentan la insalubridad y toda suerte de inconvenientes para vivir y transitar.

En próximas ediciones daremos a conocer otros problemas de la comuna de Cauquenes, y sus soluciones, cuyos detalles nos dio a conocer el Alcalde Manuel Moya Medel.

Jorge Morandé, a la derecha, enólogo de la Quinta Experimental de la Cooperativa Vitivinícola, observa el daño causado por las heladas en las viñas, asistido por su ayudante. Un tercio de los viñedos de la Región del Maule se heló.