TIEMPO PARA SANTIAGO:
BUENO. NUBOSIDAD MATINAL
TEMPERATURA DE AYER:
Mínima 13,5 grados C. a las 16 horas.
Máxima 23,5 grados C. a las 7 horas 50 minutos.
La Luna salió a las 7 horas 31 minutos, y se pondrá a las 16 horas 9 minutos.— La Luna saldrá a las 21 horas 13 minutos y se pondrá a las 9 horas 18 minutos del día 7.
Cuarto menguante el día 10.

LA NACION

AÑO XXXIX — SABADO 6 DE AGOSTO DE 1955 — SANTIAGO DE CHILE — PRECIO $ 15.— N.o 13.758

EDICION DE 22 PAGINAS

CRONICA .. Págs. 1, 2, 3 y	5	POLICIA ..... Página	14
REDACCION	4	DEPORTES	15 y 16
POLITICA	5	ARQUITECTURA	17
PROVINCIAS	6	TURF	18
SOCIAL	7	TEATROS	19 y 21
CABLES	8 y 9	CLASIFICADOS	20
BOLIVIA	10, 11, 12 y 13	MAGAZINE	22

00 mil escolares aclamaron a Presidentes de Chile y Bolivia

SPED ILUSTRE DECLARADO EL ID. SR. IBAÑEZ

PAZ.— (Por Mario de los Enviado Especial).— A horas de ayer, la Municipalidad de La Huésped Ilustre de al Presidente de Chi- señor Carlos Ibá- Campo, cuando el Al- señor Juan Luis Gutié- le hizo entrega de artística de las lla- capital.

ceremonia se rea- los salones del Palacio y contó con la asis- de los Cancilleres de Bolivia, señores Kaare Walter Guevara, res- los Embajadores Alejandro Hales y Fer- Iturralde, y numerosos al- funcionarios del Gobierno

diez mil personas des- los alrededores del pacífico, reiterando al de Chile su afecto. su vibrante discurso, el señor Gutiérrez Gra- de los tradicionales la amistad entre chilenos y sostuvo que la Presidente Ibáñez al pueblo de La Paz. después, el Alcalde Marcia Iturralde ofrecieron una de champagne al Presi- Chile, a su comitiva, autoridades locales y a distintas visitantes.

del discurso del Al- La Paz, señor Gutié- y el del que a del Presidente Ibáñez, agradecido la dis- el Ministro de Obras don Alejandro Schwer- Valdés, van en la última de la presente edición.

LUNES REGRESARA E A SANTIAGO

PAZ, 5 (UP).— El Pre- Chile, Carlos Iba- al ser interrogado United Press, que la- no podrá viajar a Cruz, "como me había mi querido amigo el de Bolivia".

tanto, regresaré in- mente el lunes a las la mañana para San- el Primer Magis- Chile.

se le preguntó si le estado la altura de La Presidente Ibáñez res- no.

me ha afectado el cariñoso recibi- y aún ahora me

día en La Paz, el realizó un tranquilamente liviano. la protocolar al Estenssoro, a su hogar en su re- continuación lle- el Cuerpo Diplo-

de ayer, el Presi- concurrió a un al- ofrecido por Guevara, que brin- "siempre se man- este alto grado de las relaciones boli- Canciller Olsen, el agasajo, y el recibimiento tribu- por el generoso pue- Luego breve siesta, y a de la tarde concurrió donde recibió la de la ciudad, des- haber sido declarado Huésped Ilustre.

ador Rossetti será el lunes

llegará a esta capi- SAS, procedente Embajador de Chi- señor Juan B. viene al país ha- licencia.

Cerrillos, será recibi- Encargado de Nego- en Santiago, de la Cancillería, y amigos personales.

Soldados bolivianos desfilarán frente a los Jefes de Estado

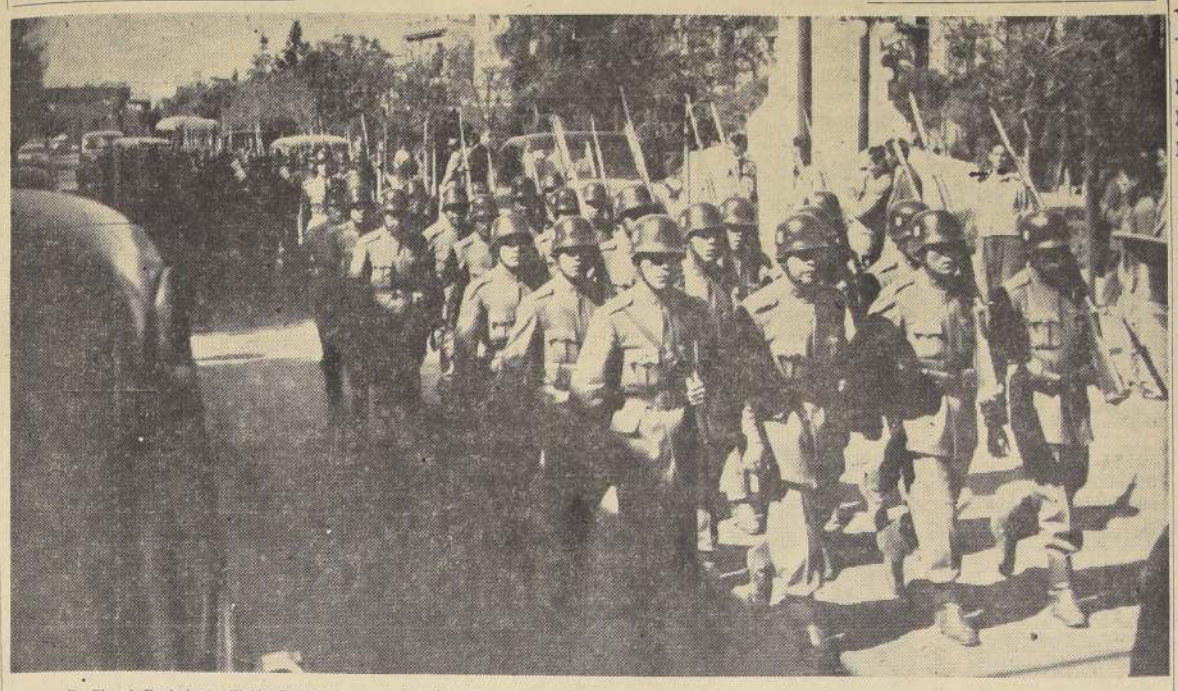

Desfila el Regimiento Waldo Ballivián por la Avenida 16 de Julio, en La Paz, preparando la parada de mañana en homenaje al Presidente Ibáñez.

Recepción ofrecida en la Embajada de Chile, en La Paz, a los periodistas chilenos. En la foto, el Embajador Alejandro Hales, señora Adela Dip de Hales, Sra. Aida Salas y periodistas bolivianos.

(LA NACION, fotos exclusivas)

LA NACION con el minero José Bustamante, viejo revolucionario y guarda voluntario del hogar de Paz Estenssoro.

Admirable presentación de las Universidades Obreras

PRESENCIA DEL GENERAL IBAÑEZ POR CALLES DE LA PAZ PROVOCA ENORME ENTUSIASMO POPULAR

LA PAZ.— (Por Mario de los Reyes, Enviado Especial).— Más de cien mil estudiantes, desde los primeros hasta los últimos años de la educación boliviana, desfilaron y aclamaron durante cinco horas a los Presidentes de Chile y Bolivia, Excmos. Sres. Carlos Ibáñez del Campo y Víctor Paz Estenssoro, en la más gigantesca "parada" estudiantil de los últimos años.

Jóvenes universitarios, estudiantes de instrucción secundaria, educación rural y escolar, se mezclaban con humildes indiecitos estudiantes de las escuelas granjas que —en imponente contraste— ofrecieron, al mediodía de ayer, el magnífico espectáculo del desfile estudiantil.

Los dos estadistas, acompañados de sus respectivos Cancilleres y Edecanes, presenciaron el interminable desfile desde los balcones del Palacio Quemado, llegando, por momentos, a emocionarse ante el paso marcial de las nuevas generaciones del agro boliviano, rescatados de la ignorancia y del abandono por la fuerza del Movimiento Nacional Revolucionario.

LA PRIMERA VISITA PROTOCOLAR. — El Director General de Protocolo, Sr. César Laffaye, y el Jefe del Ceremonial, pasaron a las 10 horas de ayer a recoger al Presidente Ibáñez a su residencia de Villa Obrajes en el aristocrático barrio de Caracoto.

El Jefe de Estado chileno se dirigió, momentos más tarde, hacia el Palacio de Gobierno en compañía del Canciller Kaare Olsen, los Embajadores de Chile y Bolivia, Sres. Alejandro Hales y Fernando Iturralde, y parte de su comitiva oficial.

En el Palacio Quemado, el Presidente Paz Estenssoro, acompañado del Vicepresidente, Sr. Hernán Siles Suazo, del Canciller Walter Guevara Arze, y su Gabinete en pleno, esperaba la visita protocolar del ilustre huésped.

Una extraordinaria multitud aclamó al Presidente Ibáñez cuando llegó al Palacio Quemado. El Primer Mandatario saludó varias veces a la entusiasmada muchedumbre.

Después de una breve conversación, en el interior del palacio, el General Ibáñez se despidió del Presidente Paz Estenssoro para volver al barrio Caracoto donde debía recibir a su turno, la visita protocolar del Jefe de Estado de Bolivia.

Al retirarse, millares de personas, agrupadas frente al palacio, aclamaron al General Ibáñez gritando "Viva Chile", "Viva el Presidente Ibáñez".

El Primer Mandatario chileno contestó a una dama diciéndole:

—Viva Bolivia, señora...

LA SEGUNDA VISITA. — Momentos más tarde, el Presidente Víctor Paz Estenssoro retribuyó la visita, dirigiéndose —en automóvil descubierto— hasta el barrio Caracoto, donde se hospeda el Primer Mandatario chileno.

Lo acompañaron, el Vicepresidente, Sr. Hernán Siles Suazo; el Canciller, Sr. Walter Guevara Arze, y parte del Gabinete boliviano.

Frente a "Villa Obrajes" (chalet donde se hospeda el General Ibáñez) se encontraba un Destacamento de Escolta que rindió los honores correspondientes a las altas investiduras de los dos Jefes de Estado.

Luego de una breve conversación, los Presidentes Ibáñez y Paz Estenssoro se dirigieron al Palacio Quemado, desde donde presidieron el gigantesco desfile escolar preparado en honor de la ilustre visita y en conmemoración del 130.o aniversario de la Independencia del Altiplano.

EL DESFILE ESCOLAR. — Durante cinco horas, desfi-

(A la página 2, columna 1)

"Los Andes serán el pedestal de amistad chileno-boliviana"

OPINION DE LA PRENSA DEL ALTIPLANO

LA PAZ.— (UP).— Entre los muchos comentarios periodísticos en torno a la visita de Ibáñez, "La Nación" destaca el hecho de que en la recepción al Presidente chileno a su llegada, a lo largo de la ruta del aeropuerto a la ciudad, "todo el que quería acercarse a Ibáñez, lo saludaba cordialmente. Incluso, llegó a aceptar vasos de chicha, que compartió con el Presidente de Bolivia". (La chicha boliviana es una bebida alcohólica hecha de maíz.)

Agrega el diario, en otra parte de su comentario:

"La cordillera de los Andes será pedestal para el monumento de la amistad entre Bolivia y Chile, que perpetuará en el corazón de bolivianos y chilenos, a dos grandes hombres, Ibáñez y Paz".

"El Diario" califica de extraordinaria la recepción tributada ayer a Ibáñez a su llegada.

A pedido de los residentes chilenos, Ibáñez los recibirá el domingo, después de su reunión con los periodistas.

Los Edecanes del Presidente chileno dijeron que, pese a la fatiga de ayer, el Presidente no ha sentido en ningún momento los efectos de la altura, y que se muestra muy animoso. "Todavía se halla conmovido por la apoteósica recepción de ayer", dijo uno de sus secretarios.

Todos los diarios dédican amplio espacio a la llegada de Ibáñez, destacando el entusiasmo del público. Publican, además, numerosas fotografías.

RESUELTO CONFLICTO DEL BANCO ESPAÑOL

Ayer a las 13.40 horas se firmó en el Ministerio del Trabajo el acta de avenimiento con la que se puso término al conflicto del personal de empleados del Banco Chile. Presidió la corta ceremonia de la firma el Ministro del Trabajo, general don Eduardo Yáñez.

En el acta de avenimiento se establece lo siguiente:

1.o A contar desde el primero de julio de 1955, el personal de empleados recibirá un aumento del 30 por ciento sobre los sueldos que gozaban al 30 de junio del mismo año.

2.o A fin de precaverse de las eventualidades que pudieran afectar la situación financiera del Banco, el anticipo mensual a cargo de gratificación —que la institución ha estado otorgando— ascendente al 30 por ciento del sueldo, se reducirá provisoriamente a un 20 por ciento de los nuevos sueldos, por el período comprendido entre el 1.o de julio y el 30 de septiembre del presente año.

3.o El 30 de septiembre de 1955 se determinará, conforme al procedimiento usual, si la situación financiera del Banco permite mantener o modificar el procentaje provisoriamente re-

(A la página 7, columna 6)

130 años de vida independiente cumple hoy República de Bolivia

Con ocasión de celebrarse hoy el 130.o Aniversario de la Independencia de la República hermana de Bolivia, el Vicepresidente de la República y el Canciller subrogante, don Arturo Zúñiga Latorre, enviaron cables de congratulación al Presidente de Bolivia, señor Dr. Víctor Paz Estenssoro, y al Canciller, Dr. Walter Guevara Arze.

A nombre del Gobierno pasará a saludar al Encargado de Negocios de Bolivia, señor Luis Peláez Rioja, en la sede de la Embajada, a las 10 horas, el Jefe interino del Departamento de Ceremonial y Protocolo del Ministerio de Relaciones Exteriores, señor Ernesto Espinoza Montt, acompañado del Edecán de servicio, capitán de corbeta, señor Jorge Thornton.

HOMENAJES A O'HIGGINS Y BOLIVAR.— A las 11 horas, el Encargado de Negocios de Bolivia, señor Luis Peláez Rioja, recibirá en la Embajada a la colectividad boliviana residente.

De 19 a 21 horas, en los salones de la Embajada, el Encargado de Negocios y señora de Peláez Rioja ofrecerán una recepción, a la cual están invitados el Cuerpo Diplomático, personalidades de Gobierno, parlamentarios, representantes del Poder Judicial y de nuestras Fuerzas Armadas.

EN EL CLUB BOLIVIANO.— Por su parte, la colectividad boliviana residente ha preparado los siguientes actos:

A las 9 horas, izamiento de los pabellones de Chile y Bolivia en la sede del Club Paris 888, solemnizado por una banda de músicos del Ejército.

A las 10.30 horas, Misa en la Basílica de la Merced.

A las 21.30 horas, banquete y baile en los salones del Club Boliviano, con asistencia de autoridades, socios del Club, bolivianos residentes y miembros del Instituto Chileno Boliviano de Cultura, de reciente fundación.

LOS ACTOS DE AYER.— En la Escuela N.o 36 "República de Bolivia", ubicada en la calle Tocornal 1445, se efectuó ayer a las 10 horas, un acto literario-cultural, que contó con números musicales y folklóricos bolivianos y bailes regionales del altiplano ejecutados por los alumnos.

A las 19 horas, El Centro Chileno-Boliviano de Cultura realizó un acto solemne de homenaje a Bolivia en su 130.o Aniversario de su Independencia, en el Salón de Honor del Club Universitario de Chile. En esta oportunidad hicieron uso de la palabra diversos oradores y se efectuó un nutrido programa de números musicales y de bailes folklóricos.

TRAYECTORIA EMOCIONANTE —En el seguro camino de su emancipación económica, Bolivia cumple hoy 130 años de vida política independiente. Después de la batalla de Ayacucho el 1824, que selló la libertad de los pueblos de Indo-

(A la página 2, columna 8)

Saludos oficiales y programa de los festejos en Santiago

de Ordenanza, al ser izados los pabellones de Chile y Bolivia.

Posteriormente, a las 14.30 horas, el diplomático boliviano y miembros de la Sociedad Bolivariana en Chile, rendirán un homenaje a don Simón Bolívar, al pie de su monumento en la Alameda frente a la Avenida Brasil.

LA CENTRAL OBRERA BOLIVIANA DESFILARA HOY ANTE IBAÑEZ

LA PAZ.— (Por Mario de los Reyes, Enviado Especial).— Hoy se llevarán a cabo diversos actos culminantes en el programa de visita del Presidente señor Carlos Ibáñez del Campo.

A las 10 horas tendrá lugar la solemne Misa y Tedéum, que celebrará el Itmo. Arzobispo de La Paz en la Catedral Metropolitana, con asistencia de los Excmos. señores Presidentes de Chile y Bolivia, Vicepresidente de Bolivia, Gabinete en pleno, Honorable Cuerpo Diplomático, comitivas presidenciales, delegaciones y autoridades civiles y militares.

Al mediodía, el Presidente Ibáñez recibirá la visita de la colonia chilena residente.

A las 13 horas se realizará el almuerzo íntimo en la residencia del Jefe del Estado.

En la tarde más de cien mil obreros rendirán un afecturso homenaje al ilustre visitante. A las 16 horas se efectuará un desfile cívico con participación del Movimiento Nacional Revolucionario y la Central Obrera Boliviana.

De esta manera los trabajadores del Altiplano y el partido mayoritario de dicho país, han querido testimoniar su afecto al Presidente de Chile, considerado como "uno de los mejores amigos de la nueva Bolivia".

Numerosas autoridades que fueron interrogadas por este enviado especial, anunciaron que la concentración de trabajadores de esta tarde será una de las más grandes que haya presenciado Bolivia, desde la gigantesca recepción que La Paz tributó a Paz Estenssoro, cuando éste retornó del exilio, el año 1952.

Participarán los mineros y campesinos con estandartes

PARTICIPACION DE LOS MINEROS.— Esta manifestación popular estará encabezada por la aguerrida Guardia Minera Boliviana. Seguirán los campesinos, detrás de bosques de banderas chilenas y bolivianas para seguir, posteriormente por todos los trabajadores de La Paz y sus alrededores.

Hombres rudos, que hicieron la revolución del 9 de julio, defendiendo con sus vidas el Movimiento Nacional Revolucionario, desfilarán hoy en honor de los Presidentes de Chile y del Altiplano.

El desfile comenzará a las 14 horas, y las primeras columnas estarán compuestas por las organizaciones territoriales del Movimiento Nacional Revolucionario. Posteriormente desfilarán las organizaciones de la Central Obrera Boliviana. Este segundo escalón estará presidido por el Consejo Nacional, encabezado por el ex Ministro Juan Lechín.

Después desfilarán entre bosques de banderas, las milicias armadas, compuestas por mineros, trabajadores del campo y obreros de fábrica, que han recibido el adiestramiento militar necesario para batallar, en cualquier instante en defensa de su revolución.

También desfilarán los campesinos y los intelectuales del MNR, los obreros, los empleados y los ex combatientes de la Guerra del Chaco.

La ciudad, así como todas las calles por las cuales pasará el gigantesco desfile, se encuentra completamente embanderada con enseñas de Bolivia y de Chile.

ROJAS VOLVIO A TRIUNFAR SOBRE REYES

Al cumplirse un minuto 15 segundos del noveno asalto, Alberto Reyes (54.400) cayó sentado sobre la lona. Estaba abatido, deshecho por el castigo abrumador de Arturo Rojas (54.500). En medio de una expectativa dramática, el referí inició la cuenta y llegó a 10, sin que el bravo peleador diera evidencia alguna de poder reincorporarse. Así se produjo el nocaut y con él el epílogo de un combate que provocó enorme atracción. Una multitud lo presenció anoche en el Caupolicán, promoviendo un espectáculo de gran colorido. Cada pugilista obtuvo como premio una bolsa de 300 mil pesos, lo que indica cómo fue de nutrido el público.

Desde la apertura el match destacó una amplia superioridad de Rojas. Boxeó con habilidad y garra el campeón. Se movió con prestancia, hizo una exhibición de recursos variados. Y mostró, una vez más, que asimila castigo y pega justo y duro. Es un pugilista notablemente dotado, física y técnicamente. Su actuación de anoche supera en calidad a la que cumpliera tiempo atrás frente al mis-

(A la Pág. 2, columna 6)

WANTED
Stenographer perfect in English
Please apply in writing to:
Industrial Relations Department
Ford Motor Company — Casilla 54-D

Turista de Francia

Por El Interamericano, de Panagra, ayer llegó a nuestra capital, el señor André Dezert y señora. El señor Dezert realiza una jira en misión de acercamiento por los países sudamericanos. Permanecerá algunos días en nuestro país para luego proseguir a Lima.

OPORTUNIDADES COMERCIALES OFRECEN FIRMAS BRASILEÑAS

En el Boletín Oficial de la Oficina Comercial del Gobierno del Brasil, aparece una lista de firmas brasileñas que desean exportar lo siguiente:

COOPERATIVA AGRICOLA DE COTIA, Rua Cardeal Arcoverde 2338, Sao Paulo (Brasil): Pistaches.

AYRTON MARTINS, Caixa Postal 920, Salvador, Bahia (Brasil): Baritina en bruto (piedras originales), piedras semipreciosas, fibras de sisal y castañas crudas de cajú.

MINERACAO GERAL DO BRASIL LTDA., Rua Senador Queiros 667, Sao Paulo (Brasil): Minerales de fierro y manganeso, fierros ligas de fierro-manganeso, fierro silicio, fierro cromo y spiegel, tubos de acero con o sin costura, para agua, gas y vapor, para calderas y especiales.

BASILIO MELO, Caixa Postal 439, Fortaleza, Ceará (Brasil): Algodón, iniers; manganeso con tenor de 20 a 30 o|o: lepidolita, berilo, rutilo, cassiterita, fierro limenita, fierro emulita y mica.

ALBINO FARIAS & CIA., Avenida Joao Pessoa 6745, Fortaleza, Ceará (Brasil): Oleo de oiticica, oleo de carozo de algodón semirefinado o refinado, torta de carozo de algodón y de babacú, oleo de mamona.

CIA. THEODOR WILLE, Caixa Postal 18, Santos, Sao Paulo (Brasil): Café.

EMILIO BERTCH & CIA. LTDA., Rua Uruguai 35-1.o andar, Porto Alegre, Río Grande do Sul (Brasil), Harina de mandioca, tabaco en hoja, tortas de linaza y de soya.

CIA. MELHORAMENTOS DE SAO PAULO, Caixa Postal 8120, Sao Paulo (Brasil): Libros y papel de edición, fabricación propia.

L. HONORIO & CIA., Caixa Postal 274, Manaus, Amazonas (Brasil): Cueros, pieles de castaña de Pará, cacao y óleo de copaiba.

FRIGORIFICOS NACIONALS SUL BRASILEIRO, Rua Uruguai 91-2.o andar, Porto Alegre, Río Grande do Sul (Brasil): Corned-beef, conservas de carne y verduras, extractrasto de carne, harina de higado bilis concentrada, cueros bovinos salados, etc.

C. A. KOEFENDER & CIA. Caixa Postal 47, Lajeado, Río Grande do Sur (Brasil): Cueros suinos y vacunos, curtidos y salados.

CERAMICA SAO CAETANO S. A., Rua Senador Dantas 80-6.o andar, Río de Janeiro (Brasil): Cerámicas, artefactos de cerámica, porcelana, adornos de cerámica, instalaciones sanitarias, azulejos. Especialmente desea exportar el producto denominado Silexil, refractario de silica, de la clase de 96 o|o de SiO2, comparable a los mejores del mundo.

GRATIFICACION RECIBIRAN EE. MM.

Un mes de sueldo, por concepto de anticipo de la gratificación de fin de año, recibirán a fines de esta semana todos los empleados de la Municipalidad de Santiago. Asciende el monto total a pagar, a veintitrés millones quinientos mil pesos.

La Alcaldesa de Santiago, señorita María Teresa del Canto, autora de esta iniciativa, firmó ayer el decreto por el cual se autoriza al Tesorero Municipal para girar esta suma.

Administración Pública

La Federación de Trabajadores de la Salud solicitó ayer al Ministro de Salud subrogante, don Oscar Herrera Palacios, la entrega a fin de mes de un anticipo de la bonificación de 25.000 y 15.000 pesos a todo el personal dependiente del Servicio Nacional de Salud. El Ministro quedó en contestar esta petición en la próxima semana.

"La organización Care hizo entrega ayer al Subsecretario de Salud de 50 libros "Diseases of the Retina", para que sean donados a los médicos especializados del Servicio Nacional de Salud, a los servicios oftalmológicos y a las sociedades médicas.

Autor del libro aludido es el médico norteamericano Herman Elwyn.

El Subsecretario de Salud, doctor Rafael Donoso, informó ayer que habían sido enviados a distintos puntos de la zona sur del país, 150 millones de pesos, para cancelar los sueldos al personal del Servicio Nacional de Salud, que aún se encontraba impago de sus sueldos correspondientes al mes de julio.

FERMIN EL AS DE LOS PRECIOS BAJOS

OTRO GOOOOOL...! DE fermin!

Fermin, el As de los precios bajos... golea siempre a la Competencia

POLLA DEL FUTBOL GRATIS

ABRIGOS FORRADOS EN SEDA, PARA CABALLERO, A $ 2.800.—

CONCURSO DEPORTIVO LA NACION auspiciado por Fermin CASTRERIA

PREMIO MAYOR: $ 5.000.—

PARTIDO CLAVE: U. ESPAÑOLA (...) — AUDAX (...)

En los siguientes partidos indique solamente el ganador o el empate:

Everton-Rangers .....
O'Higgins-S. Morning .....
Colo Colo-Wanderers .....
Palestino-G. Cross .....
Magallanes-U. Católica .....
U. de Chile-Ferro .....

NOMBRE .....

DIRECCION .....

IMPORTANTE: En cada sobre deberá enviarse un solo cupón, incluyendo, además, una estampilla de impuesto o de correo de valor de $ 2.—.

FUENTE 685

Ministro Herrera dio a conocer el Plan Educacional para Ancud

Ayer a las 11 horas, se llevó a efecto en el gabinete de trabajo del señor Ministro de Educación, una reunión convocada por dicho Secretario de Estado, con el objeto de dar a conocer el Plan de Educación Fundamental para el departamento de Ancud, cuyo decreto fue firmado recientemente por S. E. el Presidente de la República y de estudiar diferentes aspectos de la labor coordinada de perfeccionamiento de la educación urbana y rural.

Presidió la reunión el Ministro de Educación don Oscar Herrera Palacios, y asistieron el Superintendente de Educación don Enrique Marshall, los directores generales de las tres ramas de la enseñanza, visitadores generales y jefes de departamentos de la Dirección General de Educación Primaria y Normal, representantes de otros Ministerios y Servicios Públicos y de Instituciones Particulares.

Entre otros, asistieron: don Benjamín Subercaseaux, en representación del Ministerio del Interior; el doctor don Avogadro Aguilera, del Ministerio de Salud; don Pastor Correa, del Ministerio de Obras Públicas; don Ramón Briceño, del Ministerio de Agricultura; don Guido Viscetich, de la Corporación de Fomento y la señorita Rosa Adriazola en representación de la Corporación de la Vivienda.

El señor Ministro de Educación dió a conocer los antecedentes que se han tenido en vista para la dictación del decreto que aprueba el Plan de Educación Fundamental del departamento de Ancud.

A continuación se desarrolló un interesante debate sobre la trascendencia e importancia de la labor educativa planeada para el departamento de Ancud, en el que intervinieron la mayor parte de los asistentes.

Actividades Culturales

CONFERENCIAS

DON JOSE TUDELA, Subdirector del Museo de América de Madrid, dictará una conferencia el miércoles, a las 19 horas, en el Salón de Honor de la Universidad Católica. Su disertación será sobre el tema: "Antonio Machado, en Soria y en Segovia".

SOBRE DIVERSOS ASPECTOS DE LA "MUSICA PRECOLOMBINA", dará una charla el miércoles a las 18.30 horas en la Sala de Conferencias de la Universidad de Chile, el musicólogo mexicano señor Samuel Marti.

EN EL INSTITUTO CHILENO-NORTEAMERICANO dará una conferencia el 16 del presente, el folklorista chileno Pablo Garrido. Su disertación enfocará el compositor George Gershwin.

EN LA SOCIEDAD DE PESCA, Monedas 150, se realizará el martes a las 18.30 horas una conferencia sobre "La defensa de los recursos vivos del mar".

EXPOSICIONES

EN LA SALA DE EXPOSICIONES DEL COLEGIO DE ARQUITECTOS, Teatinos 249, está abierto el X Salón de la Arquitectura.

SALLY WEINTRAUB, inaugurará el lunes una muestra de óleos de témperas en la Sala de Exposiciones de la Escuela de Bellas Artes de la Universidad de Chile.

GUILLERMO KAULEN inaugura el lunes en la Sala Banco de Chile una exposición de óleos. La muestra consta de 21 telas, de paisajes y motivos del sur.

ERNESTO BARREDA ofrecerá una muestra de su obra pictórica el próximo lunes en la Sala del Instituto Chileno-Norteamericano de Cultura.

FALTA LA EFIGIE DE DIEGO PORTALES EN LOS BILLETES FALSOS

En relación con las informaciones aparecidas acerca de la falsificación de billetes de corte de $ 1.000, estamos en antecedentes que se ha podido comprobar que esta falsificación abarca un número limitado de ejemplares, que son fácilmente identificables, por la poca nitidez de los detalles del grabado y por carecer de la marca de agua, que en los billetes legítimos corresponde al retrato de don Diego Portales de perfil. Hasta el momento en los ejemplares falsificados figura la numeración 0000391 Serie B. 2.

DIRECTIVA DEL CENTRO DE PADRES DE LA ESC. "ANA VIAL ORREGO"

Recientemente renovó su directorio el Centro de Padres de la Escuela Técnica Superior "Ana Vial Orrego", quedando formado como sigue:

Presidente, Francisco Mirabet; primer vicepresidente, Eufrocinio Vera; segundo vicepresidente, Guillermo Villarroel; secretaria, Ana Ramírez; prosecretaria, Yolanda Olivos; tesorero, Manuel Xandre; protesorera, Olivia Maldonado; directores, Miguel Concha, Juan Muñoz, Oscar Flores, O. Pressa y Francisco Gallardo; directoras, Bertila de Rojas, Consuelo Rojas, María García y Cora Noramburena; inspectoras, Talia González, Julia Riveros, Fresia Carrasco y Lily Ciudad.

SAP DISTRIBUIRA LA YERBA MATE

La Superintendencia de Abastecimientos y Precios, tendrá el control directo y el racionamiento de la yerba mate.

Por orden N.o 473, de la Superintendencia de Abastecimientos y Precios, entrega al control de dicho organismo este artículo de consumo habitual, como un medio de evitar las especulaciones y establecer una distribución justa.

La orden en referencia que se publica en el "Diario Oficial" de hoy, establece la forma de control, distribución y venta de dicho producto.

INVERTIRAN 500 MIL DLS. EN EL MINERAL DE COBRE MANTOS BLANCOS

El Comité de Inversiones Extranjeras autorizó a la Empresa S. A. Consolidada para internar al país un aporte de capitales por quinientos mil dólares para la explotación del mineral de cobre Mantos Blancos en la provincia de Antofagasta.

Mantos Blancos, es un extenso yacimiento de minerales oxidados que ha sido reconocido en poca profundidad y que ofrece grandes especulativas de obtener un alto rendimiento.

CAZA PROHIBIDA

Tal como lo informáramos en ediciones anteriores, el Director General de Pesca y Caza, don Moisés Hernández P., ha designado a los inspectores de ese Servicio, señores Enrique Vásquez y José Daly, con el objeto de que realicen una campaña para impedir el comercio de especies, tales como la codorniz y la perdiz, cuya prohibición ha sido establecida en los decretos N.os 1.057, de 9 de julio de 1952, y 1.579, de 4 de agosto de 1939, del Ministerio de Agricultura. En el grabado aparece el comerciante Luis Alvear R., junto a una gran cantidad de perdices y codornices, las que fueron cazadas en la zona de Longaví, por el comerciante antes indicado.

TECNICO TRIBUTARIO DE LA NU LLEGA MAÑANA A CHILE

Mañana llegará a Chile, el técnico tributario de las Naciones Unidas, Mr. Herrick K. Lidstone.

El señor Lidstone estuvo el año pasado entre nosotros, encargado por las Naciones Unidas y a petición del Gobierno Chileno de la revisión, rectificación y organización de los servicios y de la legislación tributaria a fin de proceder a la reorganización de los primeros y de redactar un Código Tributario.

El experto permanecerá en Chile aproximadamente 40 días y su viaje obedece al propósito de revisar la marcha de los trabajos que se iniciaron a indicación suya para obtener su conclusión en base a directivas centrales.

De acuerdo con las sugestiones del señor Lidstone, se contrataron los servicios del Instituto de Economía de la Universidad de Chile a quien se encargó el estudio de la organización y procedimientos de la Dirección de Impuestos Internos. También se nombró una Comisión General y 5 Subcomisiones para la redacción de la nueva legislación tributaria, trabajos éstos que en esta ocasión serán revisados para su coordinación en conformidad a las orientaciones del experto previa discusión con los técnicos chilenos.

A fines de año, el señor Lidstone volverá nuevamente a Chile con el objeto de completar esta labor mediante la revisión final de los trabajos.

FIRMADO DECRETO DE EMBAJADOR EN AMERICA CENTRAL

El Ministro de Relaciones Exteriores subrogante, don Arturo Zúñiga Latorre, firmó ayer el Decreto por el cual se designa Embajador en Centroamérica, con sede en ciudad de Guatemala, al señor Jorge Fernández.

Embajador E. Bónitto, Miembro Honorario de la Sociedad Geográfica

En la Sesión almuerzo que realizará hoy, a las 13 horas la Sociedad Geográfica de Chile, el Embajador de Colombia Excmo. señor Eduardo Bónitto será designado miembro honorario de dicha entidad.

Inició sus actividades la Fundación Educacional de la Sociedad Nacional de Agricultura

Incorporación de don Juan León al Consejo de la Sociedad
PROYECCIONES DE ESTA INICIATIVA

Recientemente ha iniciado sus actividades la Fundación Educacional de la Sociedad Nacional de Agricultura, con su primer establecimiento ubicado en Linderos. Con este motivo la mesa directiva de la Sociedad Nacional de Agricultura realizó una visita al establecimiento, en el curso de la cual pudo imponerse de los diversos detalles de realización práctica de esta iniciativa tendiente a proporcionar aprendizaje técnico a los obreros agrícolas mediante la realización de cursos breves de especialización en las distintas materias que forman parte del trabajo ordinario de los obreros.

Con motivo del informe que sobre esta materia dio la mesa directiva de la Sociedad, el Consejo en forma unánime, acordó incorporar a su seno a don Juan León Noguera, Director Delegado de la Fundación Educacional, quien ha sido nombrado presidente de la Sección de Bienestar Campesino de la Sociedad Nacional de Agricultura.

Al incorporarse al Consejo el señor León, hizo notar las grandes proyecciones de esta iniciativa tendiente a mejorar el nivel técnico de los obreros, y a proporcionarles mejores condiciones de vida a través de la mayor capacitación de ellos para sus labores.

Don Juan León Noguera, nuevo consejero de la Sociedad Nacional de Agricultura.

Hizo notar el gran entusiasmo demostrado por los obreros del primer curso y el notable interés con que reciben las enseñanzas que se les imparten, lo que constituye la mejor garantía de éxito para las actividades de la Fundación Educacional. Asimismo, el señor León hizo un llamado a todos los agricultores para cooperar a esta iniciativa, a fin de conseguir que ella se consolide y prospere en forme de nuevos establecimientos orientados hacia esta alta finalidad social y de mejoramiento de la producción.

El Consejo de la Sociedad Nacional de Agricultura, agradeció la cooperación del señor León, y acordó dejar testimonio de igual reconocimiento hacia don Carlos Garcés Fernández, agricultor de la zona, quien ha tomado a su cargo el primer curso de arboricultura.

La Fundación Educacional de la Sociedad Nacional de Agricultura, está presidida por don Luis Alberto Fernández, e integran su directorio los señores: Luis Larraín C., Luis F. Letelier, Juan León N., Guillermo Noguera P., Ricardo Letelier R., Recaredo Ossa U., Miguel Letelier E. y Raúl Sánchez C.

En el Círculo Español se realizó anteoche la comida con que el Colegio de Arquitectos celebró el "Día del Arquitecto" y los 13 años de promulgación de la ley que dio vida a ese organismo. En el grabado, vemos en la mesa de honor, de izquierda a derecha, a los señores Luis Felipe Letelier, Rector subrogante de la Universidad Católica; Oscar Herrera, Ministro de Educación Pública; Alberto Ricopa ron, presidente del Colegio de Arquitectos; Orlando Latorre, vicepresidente ejecutivo de la CORVI.

NORMAS DA A CONOCER LA DIRECCION GENERAL DEL REGISTRO CIVIL

La Dirección General de Registro Civil e Identificación emitió una documentada circular en la que condensa las conclusiones y las experiencias obtenidas en la catástrofe ferroviaria del domingo 17 de julio en San Bernardo.

Se incluyen instrucciones para operar con rapidez y prontitud frente a los cadáveres [illegible] mas que resulten de las catástrofes de gran magnitud. Se dan normas sobre la identificación de los cadáveres, sobre los medios de emergencia a los cuales se puede echar mano y se señalan las postas fijas y móviles que instalarán los servicios en esas desgraciadas circunstancias.

La iniciativa es loable. Por cuanto ya este servicio se ha puesto en guardia para el futuro.

126 MIL PASAJEROS TRANSPORTO LA KLM EN UN TRIMESTRE

La Compañía de Aviación holandesa KLM transportó en el primer trimestre del año en curso 126.641 pasajeros, cifra que equivale a un 7 por ciento de aumento en relación a igual período del año anterior.

Igualmente el volumen de carga transportada por esa compañía en el mismo tiempo aumentó en un 15 por ciento.

BECAS OTORGADAS A PROFESIONALES PARA ESTUDIOS EN ESPAÑA

El Instituto de Cultura Hispánica de Madrid ha concedido becas para perfeccionar sus estudios en España a los siguientes profesionales chilenos: Pedro Fernando Gonzales Pacheco, merino; Fernando Cuadra Pizzo, escritor; Teresa Cumsille Núñez, maestra especializada en psicología; Eduardo Besoain Monasterio, Ingeniero agrónomo; Oscar Contreras Tapia, médico; Eugenio Matus Romo, profesor de castellano, y José Luis Gómez Angulo, egresado de Derecho.

Se les ha concedido también becas a los señores Jorge Mendoza Sabamondes, abogado, y Luis E. Muñoz Gonzales, profesor de castellano, ambos de Concepción.

Al mismo tiempo se les concede becas honorarias a Fdo. Toro Garland, licenciado en Derecho; Elías Maluje Escudero, dentista; Teresa Bórquez, arquitecto; Aldo Mezzano, egresado de Derecho, y M. Elena Geriner, actriz.

Todas estas becas fueron concedidas a través del Instituto Chileno de Cultura Hispánica.

ROJAS...

(DE LA PRIMERA PAG..)

mo rival, cuando lo despojara del título de campeón de Chile de peso gallo, que anoche no estaba en discusión, como que se peleó fuera de la categoría. Ni esta circunstancia, que en los papeles aparecía favoreciendo a Reyes por las dificultades que él tiene para rebajar kilos, influyó ni un ápice en el ánimo ni mucho menos, en el aplomo y la seguridad de Rojas. El campeón estuvo siempre en el papel del dominador cabal. Le dio a la brega un ritmo a su antojo. En el segundo round, por ejemplo, bien pudo ganar en forma categórica. Tocado por un gancho izquierdo, golpe que Rojas maneja con rara habilidad y eficacia, Reyes cayó ocho y tres segundos. Y hubo todavía una tercera caída sin cuenta y donde la campana vino en su auxilio. A partir de allí sí que no quedó duda alguna acerca del desenlace. Rojas entró a conducirse con prestancia, dominó en todo terreno. Impuso su envergadura de mejor noqueador y más fuerte, con un bagaje muy superior de recursos. El match adquirió, entonces, un cariz agobiador para Reyes, que, en su afán de imponer su ataque más desordenado que eficaz, recibió mucho castigo. Fue vapuleado oponiendo una resistencia estoica, conmovedora y hasta como producto del afán de Rojas de no apurar ni darle al cotejo un corte definitivo. Así fueron pasando los rounds uno tras otro. En el octavo, Reyes tuvo una reacción. Pero fue un atisbo sólo, ya que no consiguió con su guapeza y valentía casi suicida, quebrar la firme resistencia del rival. Y en el asalto siguiente vino el final con ese gancho izquierdo de Rojas que lo dejó sentado por toda la cuenta. Ya no se le podía exigir más a Reyes. Su esfuerzo había llegado más allá de toda posibilidad humana.

Resuelto...

(DE LA PRIMERA PAGINA)

ducido a que se refiere la cláusula anterior.

4.o Es aspiración de las partes el constituir una comisión, integrada por no más de tres representantes de cada una de ellas, para estudiar la posibilidad de establecer un convenio permanente de participación de utilidades.

Con respecto a este último punto, se ha redactado un proyecto para su posterior estudio por dicha comisión.

Hubo también la promesa de los jefes del Banco de no tomar represalias de ninguna especie contra el personal.

Los empleados se reintegraron ayer mismo a sus labores, y la atención del público se reanudará normalmente desde el próximo lunes.

APROBARON GESTION DEL SR. P[illegible] EN CONSEJO DE CAJA DE EE. PP.

Hemos recibido para su publicación los últimos acuerdos adoptados por el Círculo de Periodistas, en la sesión ordinaria celebrada el jueves último. Los acuerdos mencionados son del tenor siguiente:

1.o— Solidarizar ampliamente con la prensa de Colombia que se ha visto odiosamente [illegible] con la clausura del diario "El Tiempo", de Bogotá, y censura de otros órganos de prensa y agencias informativas extranjeras, y hacer público su más enérgica expresión de protesta y solidarizar con los órganos de prensa perseguidos por el Gobierno de ese país.

2.o— Dejar claramente establecido que los señores Juan Emilio Pacull y Orlando Milles, al dirigir al Senado de la República varias indicaciones relacionadas con el proyecto de ley que crea el Colegio de Periodistas, no han hecho otra cosa que dar fiel cumplimiento a instrucciones y recomendaciones precisas del directorio, adoptadas todas ellas por unanimidad.

3.o— PROYECTO BENAPRES — El directorio analizó detenidamente, a través de algunos antecedentes jurídicos que se proporcionaron, el proyecto de ley presentado al Congreso por el diputado don Raúl Benaprés, por el cual el régimen de previsión de los periodistas se anexa a la Caja de Previsión de Empleados Particulares, manteniéndose en plena vigencia la actual legislación. Al respecto, se acordó obtener diversas opiniones e informes jurídicos de abogados y técnicos especialistas en el ramo, a fin de que el directorio quede en condiciones de apreciar en todo su alcance la iniciativa del diputado Benaprés, así como las ventajas o desventajas que podría tener este proyecto para la gente de prensa.

4.o— CUENTA DEL PRESIDENTE — El presidente del Círculo de Periodistas, don Juan Emilio Pacull, hizo una relación [illegible] ciada de la interven[illegible] po en el Consejo de [illegible] nal de Empleados Particulares, a propósito de préstamos a [illegible] institución y a un [illegible] nentes del sector pú[illegible] tura el señor Pacull [illegible] to, a algunos artículos [illegible] pias actas del Consejo [illegible] la. También manifestó [illegible] cull que recibió un [illegible] Círculo de la Prensa [illegible] sobre el palacio [illegible] respuesta oportuna [illegible] directorio el texto de [illegible]

El directorio, por [illegible] acordó aprobar [illegible] cuenta del señor Pacull [illegible] rácter de consejero [illegible] EE. PP. y PP. [illegible] pado y adhirió [illegible]

5.o— ADMISIONES [illegible] CIOS — El directorio [illegible] yería de las solicitudes [illegible] por la Comisión [illegible] corporación de [illegible] lista respectiva [illegible] ción de los interesados [illegible] laría del Círculo, que [illegible] los asuntos de la [illegible]

FONDOS PARA REGADIO DEL VALLE DE AZAPA

Por Decreto Supremo del Ministerio de Obras Públicas se destinó la suma de $ 250.000.000 para la construcción de las obras de regadío del Valle de Azapa.

Con este fin se construirá un canal de cuatro kilómetros de largo, el que vaciará las aguas del río Lauca a la quebrada de Chamiza, lo que permitirá el riego de una extensa zona.

CONSEJO DEL S. S. S. INSISTIO EN ACUERDO EN FAVOR DE OBREROS

Informaciones proporcionadas ayer por el Director del Servicio de Seguro Social dan cuenta que el Consejo de ese organismo, por la unanimidad de los consejeros, acordó insistir en su acuerdo para invertir 600 millones de pesos en la adquisición de máquinas de coser, literas y colchones. Este acuerdo había sido vetado por la Superintendencia de Seguridad Social; pero ahora ha quedado firme al insistir el Consejo, para lo cual se requiere solamente un quórum de los dos tercios.

Las especies que se adquirirán con estos 600.000.000 de pesos, provenientes de excedentes del Fondo de Asignación Familiar del año 1953, serán entregadas a los imponentes del Seguro Social, con amplias facilidades de pago, previa la correspondiente selección de los interesados.

130 año[illegible]

(DE LA PRIMERA [illegible]

[illegible]América, el Alto Per[illegible] rir un año más de [illegible] ta la llegada del [illegible] José Sucre.

Desde aquellos [illegible] hasta ahora, el [illegible] el centro de aquel[illegible] nes. El rico glorioso [illegible] cual se encuentra [illegible] ción boliviana, la [illegible] significado [illegible] lo su grandeza y [illegible] crucis.

Desde las [illegible] Fray Tomás de la [illegible] primer español [illegible] en los interiores [illegible] dero, descubrió [illegible] conquistas de [illegible] Pizarro, la tremenda [illegible] plánica colocó el [illegible] discordia entre las [illegible] ciones de la [illegible] holes.

A lo largo de [illegible] tres mil leyendas [illegible] do sus huellas [illegible] agrestes y [illegible] Bolivia. De ella [illegible] se por la propia [illegible] que tuvieron, la [illegible] de Tomás Damir [illegible] ri, Sebastián Pari [illegible] macahua, Muñiz [illegible] cura Muñecas [illegible] rija y un poco [illegible] indiana de los [illegible] letos en la guerra [illegible] Vascongados que [illegible] ilustres de guerra [illegible] naron con los [illegible] Romeo y una [illegible] las familias [illegible]

Sólo el 9 de [illegible] pués de su entrada [illegible] ha dirigido sus [illegible] no de su verdadero [illegible] bajo, la dirección [illegible] Nacional Revolucionaria [illegible] el Dr. Víctor Paz [illegible]

"Sólo después de [illegible] —ha dicho el Jefe [illegible] liviano—, sólo ahora [illegible] ser una burla y [illegible] su «palmaria [illegible] patrio en sus más [illegible]

"Bolivianos, el lado [illegible] coronó nuestros [illegible] es ya libre, ya [illegible] ya cesó su servil [illegible] "Al estruendo [illegible]

y al clamor de la [illegible] siguen hoy en [illegible] dulces himnos de [illegible]

100 MIL ESCOLARES...

(DE LA PRIMERA PAGINA)

laron cien mil escolares, secundarios, técnicos, rurales y universitarios portando banderas bolivianas y chilenas, en uno de los espectáculos más imponentes que se han presenciado en esta ciudad.

Primero desfilaron 6 mil profesores, que forman parte de las vanguardias del Movimiento Nacional Revolucionario. Los profesores pasaron frente a la tribuna oficial con el saludo de la V de la victoria del MNR. Posteriormente desfilaron varios bosques de banderas chilenas y bolivianas.

Después siguieron más de dos mil universitarios paceños, quienes fueron cariñosamente aplaudidos por los Presidentes que se encontraban situados en la tribuna de honor.

El desfile, que comenzó a las 11.10 horas de la mañana, finalizó después de las 16 horas, llamando la atención que los escolares presentaron 202 bandas de guerra, más de 50 carros alegóricos y varios centenares de brigadas scoutivas, en las que formaron 12.000 estudiantes, andinistas, esquiadores, Cruz Roja, enfermeros, colonos, exploradores, todos con sus respectivos equipos de trabajo.

LAS UNIVERSIDADES OBRERAS.— Especial marcialidad tuvieron los Liceos y las Universidades Obreras del Movimiento Nacional Revolucionario que arrancaron nutridos aplausos de parte de la multitudinaria muchedumbre.

Tanto en los Liceos como en las Universidades Obreras reciben instrucción millares de indígenas que han encontrado su seguro camino de salvación con la inauguración —por parte del MNR— de estos centros de enseñanza y especialización.

Los alumnos de la [illegible] dades Obreras [illegible] rios miles, todos [illegible] ros de carácter [illegible]

También fueron [illegible] riñosos aplausos [illegible] los alumnos de [illegible] Chile", dirigido [illegible] bolivianos. Entre [illegible] marchaba Jorge [illegible] años de edad, hijo [illegible] chileno del mismo [illegible] la actriz Amparito [illegible] te niño le obsequió [illegible] da al Presidente [illegible] no pudo entregarlos [illegible] mente, ya que en [illegible] el Jefe del Estado [illegible] abandonar el estrado [illegible] ra dirigirse a la [illegible] Cuerpo Diplomático [illegible] programa oficial de [illegible] La Paz— y por [illegible] asistir al almuerzo [illegible] del Colegio Militar.

El niño Quevedo [illegible] obsequio al Ministro [illegible] de Bolivia, Sr. [illegible] la Plata.

OTRAS CEREMONIAS POPULARES.— Con [illegible] celebración del 131.o [illegible] de la Independencia, [illegible] de La Paz ha continuado [illegible] zando numerosas [illegible] populares.

La ciudad se [illegible] fiesta. Hoy desfilarán [illegible] del deporte de los [illegible] departamentos.

Mañana deberá [illegible] típica y tradicional [illegible] la Virgen de Copacabana [illegible] coltarán a la multitud [illegible] centenares de [illegible] antorchas, soldados [illegible] y milicias del [illegible] cional Revolucionario.

Ayer se llevaron [illegible] versos homenajes [illegible] zas Armadas y del [illegible] próceres Bolívar, Sucre [illegible] ta Cruz.

...viado al Congreso Suplemento Presupuestario

...FINANCIA PRINCIPALMENTE CON ...S MAYORES INGRESOS DEL COBRE

...Presidente de la República, señor Osvaldo Koch, ...ar el proyecto de ley por ...ual se suplementa el Presu...to General de la Nación, que ...a a 37.641 millones de pe...s. El proyecto llegó al Congreso ...las 19 horas. En la exposi...n de motivos se establece que ...ctualidad no se consultan ...s suficientes para el pe...o de medidas que es...blecen la Ley N.o 10.343, ni diver...s leyes a instituciones, como ...ejo de Fomento, Servicio ...ional de Salud, Ferrocarriles ...ados, Empresa de Transpor...s Navieros y Línea Aérea Na...nal. Tampoco se contempló la ...ción de la subvención fiscal ...ta a la particular ni la ...ampliación a la Caja Autóno...a de Amortización para hacer el ...o de deuda.

...o debió a que los recursos ...e demanda el Fisco hasta la ...ha aprobación de la ley del ...supuesto no eran suficientes ...a cubrir todas las necesida...s del Estado. Al mismo tiempo, ...informó que como estaba en ...ha el proyecto de ley que ...ba el proyecto de ley que ...ba ciertos impuestos apro...dos en la Ley 11.575, sería posible ...ar al Presupuesto las par...das, tan pronto se ob...tuviera la aprobación de los nue...s impuestos que estaban en trá...te.

...—se agrega— que el pro...to de ley que se presenta a la ...ración de la H. Cámara ...ca los aportes que se ha...n considerado en la Ley del Pre...puesto pero, al mismo tiempo, ...ce algunos ítem de gas...s, debido al alza de precios ...s, y más de lo previsto en los ...s presupuestarios, han re...ado insuficientes.

...l monto total que representa el ...ro proyecto de ley alcanza ...a 37.597.600.221.

...s partidas principales que lo ...ponen son las que a continua...ción se detallan:

Reajuste automático Ley 10.343	$ 16.000.000.000
Aporte Corporación de la Vivienda	1.100.000.000
Obras Públicas	2.345.000.000
Serv. Nac. de Salud	2.073.000.000
Aporte Líneas Aéreas Nacional	300.000.000
Ferrocarriles del Estado	4.487.000.000
Empresa Nacional de Transportes	211.000.000
Emp. Marítima del Estado	434.000.000
Caja de Crédito Minero	200.000.000

FINANCIAMIENTO — Los mayores gastos que representa este proyecto de ley tienen el siguiente financiamiento:

1) Mayor rendimiento presupuestario por aumento de la producción y el precio del cobre, 10 mil millones; consolidación de los pagarés Ley 11.791, 3.500 millones;

2) Nueva consolidación de los pagarés colocados en los Bancos comerciales, 3.400 millones; nueva consolidación con el Banco Central, 7.600 millones;

3) Prórroga de los impuesto de la Ley 11.791, 3.105 millones;

4) Nuevos tributos: recargo 100 por ciento de la contribución de los bienes raíces del segundo semestre, 3.000 millones; impuestos sobre el descuento de letras (produce 3.000 millones anuales en 5 meses), 2.083 millones.

El mayor rendimiento tributario de las cuentas del cobre se debe a que en los cálculos presupuestarios se tomó como base un precio de venta de 29,5 centavos de dólar por libra, y una producción aproximada de 320.000 toneladas. Estos factores han cambiado fundamentalmente, de tal manera que sobre la base de un precio medio de 36 centavos de dólar por libra y una producción de 400.000 toneladas, no es exagerado pensar en un mayor rendimiento de 10 mil millones de pesos.

La Ley N.o 11.791 —agrega el Mensaje— prorrogó algunos impuestos aprobados con carácter transitorio en la Ley N.o 11.575. Esto representa un mayor ingreso de 8.200 millones de pesos aproximadamente. A este total se debe deducir lo que va como financiamiento del aporte extraordinario a la CORFO y ENDESA, que suma 3.095 millones.

Por otra parte, la Ley 11.791 en sus artículos noveno y décimo autoriza al Presidente de la República para convertir los pagarés colocados en 1954, de acuerdo con la ley N.o 4.897, en bonos de la Deuda Interna, con lo cual se aumentan los ingresos presupuestarios en 3.500 millones.

En otro de los artículos correspondientes al financiamiento, se contempla la consolidación de las deudas a corto plazo que el Fisco ha contraído en el presente año con el Banco Central de Chile y los Bancos comerciales.

Se expresa que "si bien es cierto que este método de financiamiento fiscal no debe constituir un sistema normal, el Ejecutivo se ha visto en la necesidad de recurrir a él, tanto por que los efectos de la emisión ya se han producido en la economía, como por la extrema gravedad que presenta la situación de la Caja Fiscal, que se vería empeorada si se le impone la obligación de cancelar las deudas a corto plazo ya contraídas.

Se consultan, además, dos nuevos tributos, uno permanente, que consiste en aplicar un 5 por ciento al descuento de letras de cambio, pagarés a la orden u otros documentos efectuados por instituciones bancarias, y cuyo rendimiento se ha estimado en 5.000 millones anuales, y un recargo de un 100 por ciento por el segundo semestre del presente año, en las contribuciones de bienes raíces.

Este recargo se justifica —expresa la exposición de motivos—, si se considera el extraordinario aumento que ha tenido el valor de la propiedad raíz, aun que el avalúo fiscal haya sufrido variaciones de importancia, ya que los nuevos avalúos sólo empezarán a regir a partir del 1.o de enero de 1957".

...numerosa asistencia se realizó ayer en la Escuela Bolivia de esta capital, un significativo acto ...conmemoración del 130.o aniversario patrio de esa nación hermana. En al foto un aspecto ...la concurrencia a esta solemne velada, efectuada en dicho establecimiento educacional. En ...ella puede verse al Cónsul General de Bolivia, don Ismael Sara García, su distinguida ...esa señora Elena Serrano de Sara García; al Encargado de Negocios boliviano, señor Luis Pe...; la Agregada Cultural, señorita María Elba Gutiérrez, y otros funcionarios del Consulado de Bolivia.

PROPIETARIA DEFINITIVA

La señora María Alaroón, ocupante de una vivienda de la CORVI en la Población Simón Bolívar, recibe de manos del vicepresidente ejecutivo de esa institución los títulos de dominio que la transformarán en propietaria de la casa que hasta ayer la tenía en calidad de arrendataria. La entrega es presenciada por el periodista don Hermógenes Quezada.

Con diversos actos celebró segundo aniversario Corporación de la Vivienda

Con diversos y significativos actos fue conmemorado el segundo aniversario de la creación de la Corporación de la Vivienda. Todos estos actos fueron presididos por el vicepresidente ejecutivo señor Orlando Latorre González, y contaron con la asistencia del Ministro subrogante de Obras Públicas, general Eduardo Táfiez, de los Miembros del Consejo de la Corvi, de vicepresidentes de instituciones de Previsión y otras autoridades.

Se inició el programa con una alegre diana ofrecida por el Orfeón de Carabineros acto en el cual el vicepresidente ejecutivo señor Orlando Latorre saludó al personal de la institución, en breves, pero emocionadas frases.

TITULOS DE DOMINIO — Poco después, a las 10.30 horas, en una ceremonia sencilla pero llena de significativo, el vicepresidente de la CORVI hizo entrega de las escrituras de títulos de dominio a 40 jefes de hogar residentes en la Población Simón Bolívar. Este acto contó con la asistencia de altos funcionarios, de Consejeros y de la Alcaldesa de Quinta Normal, señorita Berta Fuentes.

El señor Latorre, en esta oportunidad, se refirió al significado del acto y lo que constituía el obtener los títulos de dominio.

EN LA UNIVERSIDAD DE CHILE.— Tal como se había anunciado, en el Salón de Honor de la Universidad de Chile se efectuó a mediodía una sesión solemne la que fue presidida por el Ministro subrogante de Obras Públicas, general Eduardo Táfiez; por el vicepresidente de la CORVI, señor Latorre González; por los Miembros del Consejo de la institución y por numerosos vicepresidentes de Cajas de Previsión.

Se inició el acto con una improvisación del Ministro subrogante, general Eduardo Táfiez, quien se refirió a la labor realizada por la Corporación de la Vivienda en sus dos años de existencia. En una de sus partes dijo: "Referirse a la labor desarrollada por este organismo no es tarea fácil si se considera la amplitud de su trabajo y el desenvolvimiento que ha alcanzado, gracias al esfuerzo desplegado por el Consejo, el vicepresidente ejecutivo y los funcionarios, tanto técnicos como administrativos que en él actúan.

Terminó sus palabras felicitando, a nombre del Ejecutivo, al vicepresidente, y a los funcionarios, instándolos, al mismo tiempo a continuar en la obra en que se encuentran empeñados.

HABLA LATORRE.— Una breve pero completa exposición sobre la labor realizada por la Corporación de la Vivienda dio a conocer, en esta oportunidad, el vicepresidente señor Orlando Latorre.

Numerosos datos estadísticos que atestiguan la amplia labor desarrollada en los dos años de existencia fueron dados a conocer en las palabras del jefe de la CORVI.

Después de referirse a estos aspectos el señor Latorre dijo: "Antes de terminar esta somera exposición sobre la labor realizadí por la Corporación de la Vivienda, quiero, en nombre de ella, agradecer a las Universidades del país, a las instituciones profesionales de arquitectos, ingenieros y constructores civiles, a los Centros Científicos dedicados al estudio del problema habitacional, a las diversas Direcciones Generales del Ministerio de Obras Públicas, a la prensa y a la radio, a las instituciones gremiales y organizaciones de pobladores, la colaboración prestada y la comprensión a las soluciones de los problemas que la institución ha llevado hasta su seno o del aporte de sus conocimientos técnicos para obtenerlas".

"Especialmente, quiero destacar en este aspecto, los agradecimientos del vicepresidente que habla para las autoridades de Gobierno, Consejeros, jefes, funcionarios y obreros de la institución por la colaboración prestada sin omitir sacrificios, que ha permitido que en los dos años de existencia, nuestra institución haya realizado una amplia y completa labor en pro de la solución del grave problema habitacional del país".

Sesión solemne en Salón de Honor de Universidad de Chile

OTROS ORADORES — Usaron también de la palabra el Consejero señor Héctor Valdés Phillips, en nombre del Honorable Consejo de la CORVI, quien se refirió a los múltiples problemas que debe afrontar la institución, a la labor realizada y a las necesidades que la afectan.

Durante su intervención el señor Valdés rindió un cálido homenaje al vicepresidente señor Orlando Latorre, a los ex vicepresidentes y ex presidentes del Consejo, como también a todo el personal de la institución.

Finalmente, usó de la palabra el vicepresidente ejecutivo de la Caja de Previsión de los Carabineros de Chile, señor Luis Marchant.

OTROS ACTOS.— Por la tarde, en las canchas de la Chacra "La Feria", se desarrolló una tarde deportiva con participación de los funcionarios de la institución, disputándose valiosos premios.

Finalmente, en los comedores del Goyescas se efectuó una comida de camaradería que reunió a la totalidad de los funcionarios de Santiago y de algunas ciudades vecinas. Durante este acto reinó un gran espíritu de camaradería, desarrollándose un animado show realizado por los propios funcionarios.

A fin de año ETCE moviilizará el 80 por ciento de la población

A base de los informes de la Comisión que estudió las peticiones de reajuste de tarifas y de la Central Unica de Trabajadores, en el Consejo de Gabinete que se celebró a la vuelta del Primer Mandatario se adoptaría una resolución sobre el transporte colectivo de la ciudad, en lo que se refiere a esta materia. El Ministro de Economía, don Arturo Zúñiga Latorre, reunió ayer en su despacho al Subsecretario de Transporte; al Director del Trabajo, al presidente de la Comisión Oficial, señor Francisco Medina y al Director General de la ETC del Estado.

El Ministro solicitó mayores antecedentes sobre el informe de la Comisión y al Director del Tránsito un estudio sobre las medidas que están necesarias aplicar para que mediante un ordenamiento de los servicios, estos puedan ser mejorados sobre la base de los medios con que actualmente se cuenta.

Adelantó el señor Zúñiga Latorre que los servicios de transportes colectivos de la ciudad serán solucionados definitivamente en diciembre, cuando la ETC del Estado haya recibido los trescientos nuevos buses japoneses, y parte de los 150 Fiat que adquirió INACO y que están próximos a llegar al país.

Dijo que, a fines de año la ETC del Estado, podrá absorber el 80 por ciento de la población indicando que entonces las autoridades estarán en condiciones de hacer exigencias más perentorias a los empresarios particulares en cuanto a la calidad del material rodante y su mejor distribución de acuerdo a las necesidades de la ciudad.

En la actualidad la ETC del Estado cuenta con 106 tranvías, 81 en servicio y 25 en reparaciones; 309 buses: 220 en servicio permanente, 52 en transformación, 6 en espera de repuestos y 41 en reparaciones ordinarias; 172 trolebuses, de los cuales 106 están en circulación; 11 en reparaciones normales y 55 que saldrán al servicio en los próximos 60 días.

CONSTITUIRAN FILIAL EN VALPARAISO DE EX ALUMNOS DEL B. ARANA

Hoy a las 8.30 horas se dirige a Valparaíso la directiva del Centro de ex Alumnos del Internado Nacional Barros Arana, integrada por el rector del establecimiento, don Orlando Cantuarias Valdivieso; el presidente don Florencio Gallegullos Vera; el secretario general, don José Valenzuela Correa; el subsecretario, Manuel Igualt Greve, y los directores señores; Enrique Labra Ibáñez, Humberto Barros Donoso, Orlando Cantuarias Zepeda, Juan Calli, Humberto Ducó V., Pedro Gajardo Ceballos, Hernán Gaete Rivera, Lautaro Torre Díaz, Pedro Opitz Velásquez, Humberto Artagada Bruno, y los profesores del colegio, Alejo Lamborot A., Francisco Bórquez J., Raúl del Canto Sch., Jorge Karsulovic y Juan Rojo C.

En esta oportunidad se rendirá un sentido homenaje al que hasta hace poco fuera presidente del Centro en Valparaíso, doctor Gastón Lachaise; alumno fundador del colegio y a don Armando Paredes Ríos, miembro del Centro, quienes hace poco fallecieran.

Además el Centro efectuará una sesión en la que quedará constituida la filial de Valparaíso.

125 AÑOS DE VIDA CUMPLE INDUSTRIA TEXTIL "EL SALTO"

La Compañía Nacional de Tejidos "El Salto" cumple 125 años de existencia, siendo por lo tanto la empresa textil netamente chilena más antigua en el país. Fue fundada por Bernardo O'Higgins, para entregar telas al ejército, y actualmente es una de las más importantes industria en este rubro. Con tal motivo el presidente de la empresa, señor Oscar Valenzuela Valdés, ofrecerá el martes en el Club de la Unión una recepción, a la cual han sido invitados personeros de la banca, del comercio, de las industrias y de la prensa.

Un acto cultural en homenaje a Ecuador habrá pxmo. martes

El próximo martes, a las 19 horas, el Instituto Chileno-Ecuatoriano llevará a efecto en el Salón de Honor de la Universidad de Chile una velada de homenaje al aniversario patrio de la República del Ecuador.

En este acto se desarrollará el siguiente programa:

1.— Orfeón de Carabineros de Chile.

2.— Himnos patrios de Chile y Ecuador, por el Coro de la Escuela Experimental de Niñas "República del Ecuador".

3.— Palabras del presidente del Instituto Chileno-Ecuatoriano de Cultura, señor Jorge Téllez Gómez.

4.— Canciones chilenas.

5.— Palabras del presidente de la Sociedad Bolivariana, señor César Guzmán Castro.

6.— Poemas chilenos y ecuatorianos.

7.— Palabras del presidente del Centro Ecuatoriano, señor Alfonso Freile Larrea.

8.— Canciones ecuatorianas.

9.— Palabras del Excmo. señor Embajador de Ecuador don Rafael Arizaga Vega.

...ES SOCIOS CLASISTA EN ...DO LA SAP

...Consejo Provincial de la Su...rintendencia de Abastecimientos ...Precios, señor Fernando Echeverría ...ormó en la tarde de ayer ...funcionarios de su dependen...a del Cuerpo de Carabineros ha...ían operado durante el mes de ...unio, clausurando a 134 estable...imientos comerciales que fueron ...orprendidos especulando con los ...rtículos declarados de primera ne...esidad y de consumo habitual.

...Los establecimientos clausurados: 70 almacenes, 16 ...carnicerías, 1 puestos de pan, 8 car...nes, 4 restaurantes, 9 puestos ...ferias de verdura, 6 tiendas, ...1 panaderías, 3 librerías ...industriales, 1 depósito de café, 1 ...fábrica de quino.

...Finalmente el Delegado ...informó que en el presente mes ...han clausurados más de 250 ne...gocios que fueron sorprendidos vio...lando disposiciones gubernativas re...ferentes al precio, peso y calidad de ...los artículos declarados de prime...ra necesidad.

PARO DE UNA HORA HARAN EL LUNES LOS EE. DE TESORERIAS

El personal de empleados de Tesorerías, por acuerdo de sus directivas, realizarán el próximo lunes un paro de brazos caídos durante una hora: de 8.30 a 9.30 horas.

Este paro se hará en señal de protesta por la reincorporación a esos servicios de un ex funcionario, ya que estiman que esta actitud perjudica a todo el personal, porque impide las posibilidades de ascenso que, por efectos de la actual planta, suele ser muy lento en esta repartición pública.

Por otra parte, la directiva nacional del gremio de Tesorerías acordó solicitar la derogación del decreto que reincorpora a un ex funcionario, ya que este hecho constituye un precedente que los empleados desean que no se deje sentado para beneficio mismo de estos servicios.

MEJORA LA SALUD DEL DR. LEONARDO GUZMAN EN JAPON

El Vicepresidente de la República, Excmo. señor Osvaldo Koch K., recibió ayer en audiencia especial a la esposa del profesor Dr. Leonardo Guzmán, que se encuentra gravemente enfermo de un infarto cardíaco en el Japón, país que estaba visitando para coordinar la labor de la lucha contra el cáncer, de la que ha sido uno de los pioneros en Latinoamérica.

La señora de Guzmán le expresó al señor Koch su reconocimiento por las atenciones brindadas por el Gobierno a su esposo y, al mismo tiempo, le informó que él deberá guardar reposo durante dos meses, por prescripción médica, antes que pueda regresar a Chile.

A LA OPINION PUBLICA

La CORPORACION NACIONAL DEL CERDO aplaude la campaña iniciada por las autoridades para combatir y eliminar a los fabricantes clandestinos de cecinas, quienes no ofrecen garantías al público consumidor. Estos comerciantes inescrupulosos emplean carne de equino para elaborar sus productos, engañando así a la población. La Corporación al mismo tiempo declara que se hace responsable de la seriedad de productos de los siguientes fabricantes:

SANTOS AYBAR.— Cecinas y Manteca "Aybar".

FABRICAS UNIDAS DE CECINAS.— "La Catalana".

JORGE GALANAKIS.— Productos "La Feria".

UDALSOAGA Y RORE.— "La Continental".

KLABER HNOS.— Productos "Klaber".

MARGOZZINI HNOS.— Productos "Margozzini".

PRODUCTOS FERNANDEZ S. A. — Talca.

RENZ THOMA Y CIA.— "La Preferida".

OTTO STARK.— Viña del Mar.

VALBUENA HNOS.— "La Castellana".

WINTER Y LOEWER.— "La Valdivia".

Asociación Chilena de Criadores y Engorderos de Cerdos

Asociación Nacional de Fabricantes de Cecinas y Manteca

miembros de la

CORPORACION NACIONAL DEL CERDO

INVESTIDURA DE ENFERMERAS DE LA CRUZ ROJA

Mañana a las 10.30 horas se llevará a efecto en el Teatro Auditorium, Bandera 236, la ceremonia de investidura de nuevas enfermeras, entrega de carnet e insignias a nuevas socias de la "Cruz Roja Chilena, Estación".

En este acto recibirán su investidura de enfermeras las señoritas: Verónica Castillo Cárdenas, María Nieves Cáceres Taiba, María Espinoza Valencia, Silvia Henríquez Bravo, Eliana Mella Abarca, Adriana Millie de Venegas, Victoria Muñoz Cabrera, Carmen Tapia Aravena y Natalia Zamora González.

Compre una Parcela en Peñablanca (Villa Alemana)
(AUTORIZACION D. S. Nº 146)

5% AL CONTADO; SALDO 50 MESES, SIN INTERESES, COMISIONES NI GASTOS.

- Ubicadas en Avenida Hipódromo
- A seis cuadras de la Estación
- Al lado del camino Tronca
- Rodeadas de poblaciones

ENTREGA INMEDIATA

COMPRELA HOY MISMO

Totalmente Electrificadas

En la tierra está su defensa contra la inflación. Asegure su propio bienestar gozando de la vida al aire libre.

LUIS MENA FUENTES
ARNALDO CRUZAT LETELIER
BLANCO 185 · FONO 6361 · REGISTRO 1020 · CASILLA 188 VALPSO
ATENCION PERMANENTE EN EL MISMO TERRENO

AÑO XXXIX — Nº 15.758

Empresa Periodística "LA NACION", fundada el 14 de enero de 1917.— AGUSTINAS 1700. — TELEFONO 87227. — CASILLA 81-D
Valor del ejemplar del día: $ 13.— Ejemplares atrasados: $ 30.—

Santiago de Chile sábado 6 de agosto de 1955

El 130.º aniversario de la Independencia de Bolivia

HOY conmemora Bolivia un nuevo aniversario de su vida como nación independiente. Y el nuevo hito histórico sorprende al admirable pueblo hermano en la vía de un esplendente progreso, por obra de la extraordinaria gesta social, política, económica y cultural protagonizada por las masas trabajadoras de la República hermana, bajo la experta conducción de su ilustre Presidente, Víctor Paz Estenssoro, y los distinguidos colaboradores que lo acompañan en su fecundo Gobierno. Este 130.o aniversario de la Independencia boliviana cobra aún mayor densidad histórica si se considera que en esta parte del Continente se atraviesa por una etapa de ancha y cordial fraternidad americanista. Para nuestra patria, nada puede ser más satisfactorio que el Presidente de Chile conviva, directa y personalmente en estos momentos la alegría emancipadora que experimentan el Gobierno y pueblo bolivianos.

Durante el período de la Conquista española, Bolivia integró el llamado Virreinato del Perú. Fue en esa época cuando se fundaron ciudades tan importantes como La Paz, Oruro, Potosí, Chuquisaca, Cochabamba y Santa Cruz. En 1796 entró a integrar el Virreinato del Plata. Posteriormente pasó a constituir lo que se llamó el Alto Perú. El grito de emancipación tiene potente expresión el 25 de mayo de 1809 en la célebre Universidad de San Francisco Javier de Chuquisaca, en cuyos claustros se educaron y formaron valiosas personalidades que más tarde ingresarían en las huestes más ilustres de los Libertadores de América.

Ocupa lugar relevante en la historia boliviana la figura egregia de don Pedro Domingo Murillo, cuyas acciones libertarias se realizaron en La Paz, habiendo pagado con su vida lo que él mismo llamara el delito de haber "encendido la tea de la libertad americana y que nadie la apagaría". Junto a este nombre, merecen citarse patriotas como Aspaza, Catari, Calatayud y otros. El 6 de agosto de 1824, las fuerzas patriotas, al mando del Mariscal José Antonio de Sucre, derrotaron a los tercios realistas que dominaban el país. Sin embargo, la Independencia fue proclamada un año más tarde, esto es, el 6 de agosto de 1825, en una Asamblea en que se reúne el Congreso de Chuquisaca. El Alto Perú pasa a denominarse Bolivia, en homenaje al gran Libertador Simón Bolívar, a quien con justicia cabe calificar como el verdadero creador de la República. Ese mismo año, Bolívar fue designado Presidente de Bolivia, y el Mariscal de Ayacucho, José Antonio de Sucre, es elegido Primer Vicepresidente.

La historia de la República del Altiplano, no obstante sus auspiciosos comienzos, ha vivido durante larga trayectoria bajo el sistemático castigo de los alzamientos caudillistas y de las más lamentables formas de discontinuidad gubernativa. Todo ello ha percutido negativamente en sus posibilidades de desarrollo material y espiritual. Con profunda y certera visión, ya decía el gran Arguedas: "Se puede enunciar como axioma incontrovertible que el atraso de los pueblos sudamericanos está en relación directa con el número de "gloriosas" que cuenta en su historia política, o sea, dicho en otros términos, el pueblo que ha vivido con mayores revoluciones en América es el más atrasado, o de menos progreso cultural, económico e industrial, porque cada revolución resulta una sangría suelta, pues todas se las hace, como se verá después, sólo por el hambre y la vanidad y muy pocas por un ideal de perfección, un deseo generoso de pasar de un estado malo a otro mejor".

Sin embargo, la Revolución de 1952 contrariamente a lo que fueron muchísimas asonadas del pasado, exhibe desde su nacimiento mismo, los robustos caracteres de una profunda y constructiva transformación social, política y económica. Los acontecimientos sociales asumen proporciones auténticamente revolucionarias, en la medida en que el actor principal de ellas es el pueblo. En este caso, factores de orden objetivo y subjetivo se venían acumulando desde hacía muchísimas generaciones, de tal suerte que la eclosión política encabezada por el Movimiento Nacional Revolucionario, surgió como poderosa respuesta a un estado de cosas imposible de ser detenido por las camarillas plutocráticas que se sucedían en los altos comandos del Gobierno.

Si se examina la realidad económica de Bolivia, resulta paradojal que este país, tan excepcionalmente dotado en su subsuelo, no haya desenvuelto un manifiesto poderío material. Por el contrario, el valor privilegiado de sus inmensos recursos mineros parece que fue causa de su inexplicable atraso y empobrecimiento. Bien se ha comprobado que mientras mayores eran los índices de producción del estaño, la decadencia económica tendía a acentuarse. Las estadísticas señalaban que una cifra superior a 500 mil niños reclamaban atención escolar. El porcentaje de analfabetismo llegó a ser el más alto de Latinoamérica. La política minera, en lugar de significar prosperidad para el pueblo boliviano, habíase constituido en factor determinante de ruina y miseria. Por todo esto, no resulta antihistórico, ni mucho menos censurable, que el Gobierno del Presidente Paz Estenssoro haya procedido a la nacionalización de las minas de estaño. Por otra parte, no deja de ser interesante destacar que los líderes del Movimiento Nacional Revolucionario en ningún instante han declarado aversión a una política que estimule la llegada de capitales foráneos, con la finalidad de contribuir al progreso industrial del país.

Bolivia se proyecta de una manera creadora en el paisaje de América. Los hechos, mucho más elocuentes que las palabras, han demostrado que los dirigentes del Gobierno están profundamente inspirados en un limpio ideario democrático, y que la Revolución, por ellos puesta en marcha, responde a claros contenidos nacionalistas. La Revolución boliviana ha hecho y está haciendo cuanto está a sus alcances por reconstruir el país, fortaleciendo sus recursos económicos, perfeccionando su régimen jurídico institucional y tratando, por todos los medios, de elevar el standard de vida del pueblo.

En forma por lo demás precisa y con el objeto de acentuar el sentido realista del movimiento popular y nacional de su patria, el Presidente Paz Estenssoro, en fecha no muy lejana, expresó: "Es necesario que los hombres del Movimiento no se dejen encandilar por esos planteamientos que son irrealizables en la presente etapa histórica. Es decir, que al propio tiempo que nos ponemos alerta contra los golpes de la oligarquía, al propio tiempo que depuramos el partido de elementos reaccionarios, debemos estar alertos contra el extremismo de los planteamientos revolucionarios, que son una enfermedad infantil de la Revolución".

Es interesante advertir que mientras se producía el notable despertar revolucionario de Bolivia, en el mismo año las mayorías nacionales de Chile, inspiradas en un profundo ideario de renovación social, política y económica, exaltaban a la Primera Magistratura de la Nación al General Ibáñez. Ha sido, ésta, sin duda, una coincidencia afortunada para el fortalecimiento de los vínculos fraternos entre ambos países y una feliz coyuntura histórica que afianzará la prosperidad chileno-boliviana. Nada tiene de extraño, en consecuencia, que haya sido la expresión popular más auténtica del Altiplano la que manifestara su adhesión entusiasta y sincera al Presidente de Chile. Han sido los mineros, campesinos y obreros industriales de La Paz y regiones adyacentes los que han voceado la amistad que se acrecienta poderosa entre los dos países. Junto a ellos, profesionales, empleados e intelectuales han puesto de relieve el enorme regocijo nacional por el encuentro de los dos Mandatarios.

Simultáneamente, con la nacionalización de las minas, Bolivia celebra su trascendental reforma agraria, que ha liberado a los campesinos de la cruel servidumbre en que vivían. En su reemplazo, el Gobierno ha echado a andar una justa redistribución y explotación técnica de la tierra, que contribuyan a mejorar la capacidad productora del país, al mismo tiempo que otorguen al trabajador rural superiores perspectivas, tanto económicas como culturales.

El 130.o aniversario de la Independencia boliviana aparece enriquecido con multitud de hechos y proyecciones auspiciosas. El Gobierno y pueblo de Chile expresan desde el fondo de su espíritu la más cálida adhesión a la nueva Bolivia. Ojalá que dentro de pronto la "hija predilecta" de Bolívar supere sus dificultades actuales y logre las satisfacciones espirituales y materiales que con tanta justicia se merece.

De ALFREDO LOPEZ

Bolivia en su 130.º Aniversario Patrio

6 DE AGOSTO 1825-1955

Bolivia, llamada Alto Perú después de la conquista de los españoles en la América morena, tiene su origen desde tiempos lejanos en la raza de los Incas, que poblaron el Collasuyo a las márgenes del lago sagrado Titicaca. Tiahuanaco fue el centro de la civilización incaica y quedan aún los vestigios de su cultura adelantada, al igual que la Azteca, que son de estilo griego y egipcio de épocas milenarias. Se pierden en la leyenda los primeros tiempos de esta raza y de sus gobernantes; de los escritos del Inca e historiador Garcilaso de la Vega, sabemos que dos personajes de fábulas llamados los hijos del sol, Manco Capac y Mama Ocllo, aparecieron en la isla Inticac del lago Titicaca como mensajeros divinos; guiados por una barra de oro llegaron al valle del Cusco, donde fundaron su Imperio.

Constituían los Incas una nación de las más adelantadas para esa época; dominaron en sus conquistas los alrededores de su gran Imperio, llegando hasta lo que es hoy Ecuador, parte de Colombia, Argentina y Chile, siendo el centro la actual Bolivia y el Perú.

La llegada de los españoles encontró a Huáscar y Atahualpa en el poder incásico, siendo éstos capturados y muertos por los conquistadores europeos. Francisco Pizarro consiguió desmembrar el poderío de los Incas, instaurando el coloniaje que duró más de tres siglos. España dividió las colonias en virreynatos, capitanías y audiencias. Creó el Virreynato del Perú en el año 1542, al cual pertenecía lo que hoy es Bolivia.

Dos siglos después, el 27 de febrero de 1776, se creó el Virreynato de La Plata, pasando el Alto Perú a depender de esta jurisdicción. En esta época apareció inflamado el patriotismo de los criollos, y en la persona de Dn. Sebastián Pagador tuvo lugar la primera insurrección libertadora, en el año 1781 en la ciudad de Oruro. No cesó más la lucha por la causa, sucediendo a este protomártir muchos otros, y en la ciudad de La Paz culminó la magna hazaña del caudillo, Dn. Pedro Domingo Murillo, quien en la noche del 12 de febrero de 1809 decidió luchar hasta morir por la libertad del Alto Perú. En esta ocasión Murillo fue secundado por los patriotas Basilio Catacora, Apolinar Jaén, Juan Sagarnaga, Buenaventura Bueno, Gregorio García Lanza, Mariano Graneros, Pedro Rodríguez, José Antonio Medina, Mariano Jiménez y N. Figueroa; todos estos valientes ciudadanos murieron sacrificados en aras de la libertad, el 16 de julio de 1809, en la ciudad de La Paz. Quedaron grabadas las palabras de Murillo en la mente de todos los patriotas: LA TEA QUE DEJO ENCENDIDA NADIE LA APAGARA.

Hasta el año 1824 muchas revoluciones cimentaron la independencia del Alto Perú, dando fin al poderío de España las victorias de Junín y Ayacucho, ganadas por los Libertadores Simón Bolívar y José Antonio de Sucre.

El seis de agosto de mil ochocientos veinticinco, aniversario de la batalla de Junín y Ayacucho, se declaró la Independencia del Alto Perú y se le dio el nombre de BOLIVIA y Sucre a la Capital, la entonces llamada Chuquisaca. El primer Presidente fue Bolívar, sucediéndole muy pronto el Mariscal Sucre.

Desde la proclamación de la Independencia han regido los destinos de Bolivia sus más connotados ciudadanos, siendo unos buenos gobernantes y otros autores del peor desgobierno. Tres guerras y ciento y tantas revoluciones han templado el espíritu de los bolivianos, destacándose hombres patriotas como Mariano Baptista, Saavedra, Buch, Villarroel y otros, que implantaron una comunión de ideales nacionalistas, como los postulados del actual partido político que constituye la presente generación de bolivianos del Movimiento Nacionalista Revolucionario. Es así como el 9 de abril de 1952 se inició la proclamación de la Independencia Económica de Bolivia, y a las órdenes del insigne ciudadano Hernán Siles Suazo se decidió luchar hasta morir en la memorable noche de aquel día. Siles y algunos militantes del M. N. R., entre ellos, José Manuel Aramayo, Adrián Barrenechea, Jorge Ríos Gamarra, Julio Pantoja Salamanca, Fulvio Ballón, Heberto Añez, Jerónimo Marinovic, Antonio del Villar, Vicente Alvares Plata, N. Soria, Luis Peláez, Wado Cerruto, Humberto del Villar, Mario Guzmán Galarza, Enrique Mariaca, Alberto Jiménez y Egberto Ergueta, resolvieron continuar la lucha asumiendo las responsabilidades, ante la intimación del ejército que pidió la rendición. Desde ese momento tomó el mando el Dr. Siles Suazo, para culminar con el triunfo que dio a Bolivia su situación de libertad económica y social, que tan sabiamente dirige el Jefe y actual Presidente Constitucional de Bolivia, D. Víctor Paz Estenssoro.

Al cumplir los 130 años de su Independencia se la encuentra a Bolivia en plena labor de su engrandecimiento, y resalta a los ojos del mundo su política de acercamiento con los países vecinos, entablando convenios comerciales y económicos para unir aún más los lazos de amistad entre los hermanos de este Continente. A. L.

Santiago de Chile, 6 de agosto de 1955.

La Semana Internacional

BULGANIN INFORMA AL SOVIET SUPREMO — En discurso de 95 minutos, el Premier ruso, Nikolai Bulganin, rindió el jueves ante el Soviet Supremo, un informe sobre los resultados de la conferencia de Ginebra. A juicio del jerarca soviético, los beneficios alcanzados en la reunión pueden ser resumidos en tres puntos concretos: "Contribuyó considerablemente a aliviar la tensión internacional; permitió el contacto personal entre los Jefes de Gobierno de las Cuatro Grandes Potencias, y señaló el comienzo del fin de la guerra fría".

Agregó Bulganin que estos resultados fueron esperados "durante largo tiempo por la Unión Soviética". Y declaró que Rusia basa su política internacional en los principios del leninismo que proponen la coexistencia pacífica entre estados de diferentes sistemas económicos y políticos, y en la lucha por la paz".

Sin embargo, y en aparente contradicción con esta voluntad pacifista, Bulganin rechazó, en su discurso, el plan de desarme propuesto por el Presidente Eisenhower en Ginebra, y volvió a insistir en las proposiciones rusas sobre control internacional de armamentos, presentadas el 10 de mayo pasado al Subcomité correspondiente de las Naciones Unidas. A juicio de los observadores diplomáticos, esta declaración del Premier ruso revelaría "un endurecimiento de la actitud soviética respecto al Occidente".

Eisenhower, por su parte, está muy lejos de mostrar desaliento por esta nueva actitud soviética. En declaraciones de anteayer, expresó que esto "no significa, necesariamente, cambio en la actitud más o menos conciliatoria demostrada por los soviéticos en los últimos meses".

INVITACIONES DEL GOBIERNO SOVIETICO — Rusia sigue, entretanto, adelante con su programa de intensificar los contactos personales entre gobernantes soviéticos y occidentales, a través de nutridas invitaciones a visitar Moscú.

El Kremlin acaba de aceptar las proposiciones formuladas por el Canciller de Alemania, Konrad Adenauer, como bases para las conversaciones ruso-alemanas que se llevarán a cabo en Moscú durante su visita de los primeros días de septiembre próximo. Estas bases comprenden "la reanudación de relaciones diplomáticas, económicas y culturales".

El miércoles último, el Embajador ruso en París, Sergei Vinogradov, entregó una invitación oficial del Kremlin para que el Premier Fauré y el Canciller Pinay visiten también la capital soviética. La autorización para este viaje debe concederla el Presidente, M. Coty, con aprobación posterior del Consejo de Gabinete. Se estima que no habrá quien se oponga, y que el viaje de ambos estadistas franceses se cumplirá a comienzos de octubre próximo.

EE. UU. NO RECONOCERA A CHINA COMUNISTA — En conferencia de prensa concedida antes de ayer, el Presidente Eisenhower declaró, entre otras cosas, que el Gobierno de los Estados Unidos no tiene el propósito de reconocer al Gobierno de la China comunista, por lo menos, mientras las Naciones Unidas continúan considerándola como nación agresora y mientras China comunista mantenga fuerzas militares en el norte de Corea.

Añadió el mandatario norteamericano que los chinos nacionalistas de Formosa son amigos de los Estados Unidos y que el Gobierno de Washington no discutirá los problemas de China nacionalista si ellos no están presentes en las deliberaciones.

DISCURSO DE PERON — El Presidente Perón pronunció un extenso discurso en el local de la Confederación General del Trabajo, que se usa por primera vez desde los sucesos del 16 de Junio. Perón se dirigió a los empleados y obreros del Ministerio de Instrucción Pública e hizo la historia del movimiento peronista desde sus orígenes hasta la fecha. Dijo que en 1945 la oposición estaba organizada y los peronistas constituían grupos partidistas, pero que ahora el "movimiento" está organizado, y la oposición, en desorden. Dijo que los peronistas tendrían una enorme superioridad en las elecciones próximas. El Presidente argentino exhortó a sus partidarios a que "no gasten su polvora en balalitas diarias".

Entretanto, el diario peronista "Democracia" manifiesta que ha decrecido la ola de rumores que inundó Buenos Aires hace unos días y que "la población está ya vacunada contra el flagelo de la falsedad". El diario "Democracia", por otra parte, acusa a diversos ciudadanos argentinos residentes en Uruguay, entre ellos al Dr. Alberto Gainza Paz, ex Director de "La Prensa", de estar gastando dinero para engañar a Estados Unidos y Europa desde Montevideo".

CONFERENCIA ATOMICA — Extraordinaria importancia revestirá la inauguración, pasado mañana lunes, de la Primera Conferencia Internacional sobre Energía Atómica. Hombres de ciencia de todos los países de la tierra, con más de seiscientos delegados, discutirán en el Palacio de las Naciones e intercambiarán informaciones para el uso pacífico de la energía nuclear. Paralelamente se llevará a efecto en Ginebra una exposición comercial de los distintos aparatos e instrumentos para manejar esta prodigiosa fuerza, y se mostrarán al público sus usos prácticos en muy diversos aspectos de la actividad humana, especialmente en la medicina, la agricultura y la industria en general.

Esta conferencia, nuevo jalón en la historia del átomo, puede estimarse como el triunfo de las inspiraciones del Presidente Eisenhower, quien ha preconizado el intercambio de información, sin reservas, a fin de poner la energía atómica al servicio de la paz.

Motores cohetes para los cazas del futuro

Los cazas supersónicos del futuro estarán dotados probablemente de unidades mixtas de propulsión —una combinación de motores a reacción y cohetes líquidos— con el objeto de obtener un notable aumento de rendimiento funcional y eficiencia.

M. J. Brennan, diseñador en jefe de la empresa británica constructora de aviones Saunders-Roe, se refirió a esta posibilidad durante una conferencia pronunciada recientemente en Londres.

Tras señalar que, debido a la altitud, un motor a reacción pierde el 80 por ciento de su empuje al nivel del mar, cuando vuela a 15.240 m. de altura, indicó que esa dificultad puede ser superada con el empleo de cohetes de combustible líquido combinados con un motor a reacción. El empuje de un cohete del tipo mencionado aumenta con la altitud.

La energía, dijo, no constituye un problema durante el despegue, porque el empuje requerido para el vuelo a gran velocidad es más que suficiente para dicho propósito. Con el objeto de lograr altitud en el menor espacio posible de tiempo, es probable que los cazas del futuro utilicen sus motores a reacción para el despegue y la ascensión inicial, aumentando su velocidad de ascenso por medio del empuje de cohetes cuando empiece a disminuir el empuje elevador del motor. El peso total de los motores y combustible es inferior al de los diseños para reacción o cohetes solamente.

Cuando sea innecesario alcanzar en un mínimo de tiempo una altitud de combate, como, por ejemplo, en los vuelos de patrulla, se puede utilizar para el ascenso el motor a reacción, conservando el combustible de los cohetes para las operaciones de caza.

Otra de las ventajas proporcionadas por las unidades mixtas de propulsión es que, aunque el peso total de los motores mixtos y su combustible es menor que el de un aparato propulsado sólo por turborreactores, un avión con motores mixtos utiliza más combustible que los otros durante el ascenso. Por consiguiente, cuando alcanza la altura de operaciones pesa menos que un aparato de retropropulsión normal, porque una proporción considerable de su combustible ha sido utilizada. El resultado de todo esto es un incremento considerable de la facilidad para maniobrar del aparato, factor éste de gran importancia durante el combate.

Cuando se requiere acelerar de Mach I a una velocidad dos veces mayor, el empuje de los cohetes puede conseguir el aumento en menos de un minuto, mientras que para lograrlo por medio de una potencia superior de retropropulsión, se necesitarían diez minutos.

A pesar de las grandes ventajas que los cohetes ofrecen a la aceleración, un avión propulsado sólo por cohetes no es el mejor tipo de avión para caza, debido a la superioridad del motor a reacción durante el despegue y los vuelos de crucero a poca altura, donde el cohete es mucho menos eficiente. Para operaciones de una duración superior a diez minutos, el avión de retropropulsión, con su reducido consumo, presenta una ventaja considerable sobre el cohete, y, por lo tanto, la combinación de los dos resulta en un rendimiento funcional superior en toda la línea.

El aparato de caza con unidades mixtas de propulsión no es, ni mucho menos, una idea sólo teórica. Entre los aviones contemporáneos se observa, como ejemplo, el caza naval francés, propulsado por un motor turbohélice Armstrong-Siddeley Mamba y un turborreactor Rolls-Royce Nene. Este aparato voló por primera vez en 1951. Esta mezcla de motores proporciona el mismo rendimiento funcional —en las gamas de velocidad más reducidas— que las sugeridas con una combinación de turborreactores y cohetes.

SIR ARTHUR.

PANORAMA

Conferencia Atómica — El lunes próximo se reúne en Ginebra la primera Conferencia Internacional sobre Energía Atómica, bajo el patrocinio de las Naciones Unidas. Sesenta y seis naciones y más de 600 delegados intercambiarán informaciones sobre el uso pacífico del átomo. Serán publicados durante la Conferencia más de 1.500 estudios y tesis sobre la materia. Los temas son variados, y entre ellos se destacan la búsqueda y explotación de depósitos de uranio; uso de reactores nucleares; aplicación de radioisótopos en la medicina y en la agricultura, etc.

La característica de esta reunión será su carácter no secreto. Todo lo que allí se diga y se muestre será objeto de amplia difusión en el mundo entero. Se considera esta Conferencia como la materialización de los ideales del Presidente Eisenhower en orden a la amplificación del conocimiento atómico mediante el intercambio sin reserva de todo lo que sobre esta materia se sabe. Es una posición generosa, puesta al servicio de la paz.

La Conferencia se desarrollará en el Palacio de las Naciones, y en las cercanías se ha construido un edificio especial para instalar el reactor especial que exhibirán los Estados Unidos, y que luego será adquirido por el Gobierno suizo.

Representantes oficiales y firmas particulares terminan en estos días, a toda prisa, los preparativos de la exposición comercial que ilustrará al mundo sobre las proyecciones y ventajas del uso pacífico de la energía atómica. En la exposición comercial, paralela a la Conferencia científica, intervienen nueve países: Estados Unidos, Gran Bretaña, Francia, Alemania, Italia, los Países Bajos, Suiza, Leichtenstein y Luxemburgo.

Los Estados Unidos mostrarán un modelo, de diez metros de altura, del reactor de Oak Ridge, y también una planta electro-atómica que puede ser desarmada y transportada a cualquier parte. Asimismo, se exhibirá una película en la que se explica al profano los misterios de la desintegración del átomo y el uso de los radioisótopos en diversas actividades, como las ya mencionadas de la medicina y la agricultura, y también para probar la resistencia del acero; la pureza de los alimentos; fabricación de instrumentos de precisión; fabricación de cigarrillos; producción de electricidad y de calefacción para grandes edificios; la energía atómica como fuerza propulsora de vehículos, etc.

La Conferencia, que se inicia el lunes, abre una nueva era en la moderna historia del átomo. La fuerza más destructora que ha inventado el genio del hombre sirve hoy de tema para agrupar a hombres de buena voluntad de todo el mundo, en un importantísimo esfuerzo hacia la comprensión, la fraternidad y la cooperación mundial en favor de la paz y del progreso humano.

LA PREGUNTA — Los empresarios de micros dicen que los choferes hicieron el paro del jueves en contra de su voluntad. Los choferes dicen que los verdaderos culpables del paro fueron los empresarios, que no dejaron sacar las máquinas. En el fondo de todo este asunto hay un problema de alzas de tarifas, y como estamos en agosto, cabe preguntar: ¿Son los choferes o los empresarios los que quieren sacar el aliza con la mano del gato?

Notas del Día

FRIO — Nos falta agua y nos sobra nieve. El frío se ha hecho intenso, invulnerable para los que carecen del privilegio de una calefacción bien acondicionada. En el norte no caen las lágrimas de San Isidro, labrador, desde hace mucho tiempo. Los suelos están resecos, mustios los pastos, sedientos y hambrientos los animales. Ya los nortinos hablan de sequía, que es como hablar de ruina y mortandad. Lo extraño es que los sureños, donde lluvia es eterna, se lamentan con iguales angustias de que el trigo no fructificará como en otros años, prósperos y felices. No falta el que diga que está mentando a sus chanchos con el rubio cereal, y las arvejas están ya más caras que el trigo. ¿Qué será de nosotros? exclaman los agricultores del sur y del valle central, tan bello y tan verde.

Pero nosotros, los de la urbe, no sabemos nada de estas cosas, y estamos felices con estos días de sol maveral. Lo que nos duele, lo único que nos molesta un poco, son los alfilerazos del frío, ya mediada la noche o al nacer la mañana. Es un frío soportable que hasta podrían cantar los poetas con inefable complacencia. En buenas cuentas, nuestro frío no es frío, es una frescura parecida a la que ciertos ángeles duos esparcen, sin quererlo, a su alrededor. El invierno es un frío simpático, estimulante, ligero como una brisa mañanera.

En otras partes no es así. Leamos esta "Crónica": "Numerosos animales han muerto debido al intenso frío en Lonquimay, donde la temperatura bajó a 20 grados bajo cero el martes último. Durante el mes de julio hubo intensas nevadas en esta región. En la boca sur del túnel "Las Raíces" la nieve alcanza a 1.10 metro de altura". Este sí que es frío.

Es que en Lonquimay todo es grande hasta la degeneración. El valle es de amplitud inconmensurable, se pierde de vista a lo lejos, hasta perderse en la cordillera pétrea. Allí estuvimos un día unos periodistas en la más inolvidable de las excursiones. El paisaje estaba lleno de sol y de luz. Donde ahora hay 1.10 metro de nieve, reverberaba el sol con ardientes destellos. Allí mismo, cerca, muy cerca de la boca del túnel, se tendía una mesa larga y tentadora, a la sombra de unos robles eternos. A pequeña distancia corría un riachuelo de aguas claras, con las que refrescamos nuestras frentes. El banquete criollo fue salpicado con discursos que habrían hecho empalidecer al mismo Castelar o a don Manuel Azaña. El periodista Osvaldo Lois contestó, con mágicas palabras, sin que nadie sintiera frío, el ofertorio del señor alcalde de Curacautín. El "malabarista" Díaz García, en nombre del decano, pronunció unas frases amables y serenas, sin tintes maliciosos. Era una tarde gloriosa, como otro dijo de esas horas de grato esparcimiento. Atravesamos después el túnel, hosco y sugestivo de cuya curva techumbre se desprendían líquidas estalactitas. Después se abrió el valle ante nuestros ojos, en verdes lejanías. Allá, al final, cinco lechuzos nos esperaban, asándose en duros y recios braseros, a la cuyana.

Y ahora, allí está la nieve, espesa, sin dejar un pasos del hombre. Todo estará sombrío, en esta reverante blancura. Sólo los robles se acordarán de nosotros, que por allí pasamos como una nube. Lonquimay, tierra de mañana, ancha para contener el mundo! B.

Cartas al Director

("Quisiera tener una carta escrito por el público")

Ministro de Suiza agradece a "La Nación"

Señor Director:

Tengo especial empeño en darle mis más sinceras gracias por los numerosos artículos que su prestigioso diario ha venido consagrando a Suiza en ocasión del 664.o aniversario de la fundación de la Confederación Helvética, expresándose con gratitud por este amable testimonio.

Aprovecho esta oportunidad para reiterarle, señor Director, las seguridades de mi distinguida consideración. — Rothville, Ministro de Suiza.

Sugiere medidas de protección para pasajeros en FF. CC.

Señor Director: Muy agradecido quedaría de usted se sirviera insertar en el diario de su digna dirección lo siguiente:

Ante la lamentable catástrofe ocurrida en San Bernardo, en la cual perdieron la vida tantas personas, me he atrevido a hacer la presente sugerencia, con el objeto de que la Empresa de los Ferrocarriles del Estado tome las medidas del caso, a lo que me refiero a continuación:

En los carros de acero de 3a. clase, que hacen el recorrido Santiago Valparaíso, he observado que suceden con mucha frecuencia numerosos accidentes, debido a que donde se juntan los dos vagones les han sacado el fuelle, y las personas que deben trasladarse de un vagón a otro, cuando está en marcha, se afirman al pasar de los lados (a donde debería estar el fuelle) quedándole aprisionados los dedos entre los dos carros con las consecuencias que es de esperar, por ser éstos de fierro liso en vez de un fuelle.

Han sido numerosas las personas que se han accidentado por este motivo, sin que la Empresa haya hecho algo por remediar esta situación.

Ojalá haya un jefe responsable en esta Empresa, y con el suficiente criterio para subsanar esta anomalía.

Sin otro particular, saluda atentamente a usted Juan Vergara, carnet 87344.

Censurable conducta de un chofer de micro.

Señor Director:

Existen reglamentos que habría que aclarar. Me refiero en especial a aquel que permite a los escolares usar de los llamados expresos de la locomoción.

Sucede a menudo que el conductor del vehículo se niega a transportarlos, alegando que "en este recorrido no hay pasaje escolar". ¿Es esto efectivo? ¿Hay alguna línea que esté autorizada para no tener pasaje escolar?

Un hecho particular lo constituyen los expresos Plaza Egaña-Avda. España, que para algunos choferes el reglamento dice que se llevarán escolares sólo hasta la Plaza Bulnes.

Un hecho bochornoso se produjo el día 2, cuando un chofer obligó a los escolares que viajaban en el vehículo, a descender en la mencionada plaza. Uno de ellos se negó rotundamente a obedecerle, razón por la cual el "expreso" estuvo largo rato detenido en aquella esquina. Ante la porfía muy atinada por cierto, de aquel estudiante, el conductor continuó su camino ante el requerimiento de los pasajeros. Dos cuadras más adelante se detuvo nuevamente, bajándose de su asiento, y sacando musculatura íntimo al chofer hasta que hubo bajado. Naturalmente no hubo en el lugar, entre las pocas personas que viajaban, otra que la bajara frente en el trance.

Tal vez habría que poner en conocimiento de las autoridades que confeccionaron el reglamento a que atenten contra los conductores, que en Avda. España, y en calle República, cuadras de la Alameda, hay a lo menos 4 establecimientos educacionales, cuyos alumnos, veces los más pequeños, por inconsciencia de los señores de la locomoción, deben hacer el recorrido a pie, desde la Bulnes, o pagar la tarifa que corresponde a un pasajero adulto.

Sin más, S. S. Werner Arias Aeschlimann, Carnet 3281071, Santiago; Carnet Universitario N.o 11853.

Situación de los jubilados

Señor Director:

El que suscribe le solicita ruega tenga a bien publicar lo siguiente:

En LA NACION del 31 de julio salió un artículo por doña Cruz, titulado "Dramas de la Cruz, titulado "Dramas espiritual de los jubilados", y soy uno de éstos, que gano mil 540 pesos mensuales, muy mal para otros, pero tengo familia en estado escuela; pero hay muchos que tienen menos sueldo y viven con este sueldo hoy día, yo le pregunto:

TRABAJO.— Salí de obrero con el grado de maestro 2.o, hace 5 años, desde la fecha que recorro día a día para trabajar, pero la mayoría de los dueños de fábricas y negocios me han dicho que estoy viejo y no tengo fuerzas de un joven, mi edad es 57 años; "dígame, cómo salgo de esta situación para los que tienen más edad o escasos medios?

Esta justicia que pido es para mí, ruego que si algún día hace en el futuro, sea por otro niño que hay abandonado, tan sólo de los jubilados, de un 50 por ciento de la población de Chile; se lo digo por experiencia propia, en no poder ver la calamidad.

Lamento, señor Director, no tener más educación, para poder cooperar en este tiempo, las autoridades que tienen nos sentimientos y están satisfadas en hacer un Chile grande.

Por mi parte, felicito calurosamente a doña María de la Cruz, por este artículo, y quisiera que no quedara en olvido y, también, doy igualmente a usted estas felicitaciones por la publicación en el diario de su dirección.

Sin más, reciba de un humilde servidor, suyo, el aplauso que merece. Humberto Solo.

Pasó al Senado el proyecto de ley del Registro Civil e Identificación

Rebaja de las alzas, aprobadas por la Cámara, en el valor de los certificados de nacimiento, libretas de matrimonio, pasaportes, etc

En su sesión especial efectuada en la mañana de ayer, la Cámara de Diputados despachó el proyecto de ley, iniciado en un Mensaje del Ejecutivo, que aumenta la planta y fija nuevos sueldos al Servicio de Registro Civil e Identificación.

Por 21 votos contra 8 se aprobó el Art. 11 de la Comisión de Gobierno Interior, que declara que las disposiciones del DFL 299, son aplicables al personal de identificación y Pasaportes y que le afecto al régimen de previsión de la Caja de Empleados y que ingresó al Servicio con anterioridad al 1.o de julio de 1946.

Finalmente, y por 22 votos contra 19, se suprimió el Art. 18 de la Comisión de Gobierno, el cual establecía que la presente ley regirá desde la fecha de su publicación en el Diario Oficial, con excepción del Art. 1.o, que regirá desde el 1.o de enero de 1955.

Diputados informantes de este proyecto —que ahora pasará al Senado, en su segundo trámite constitucional—, fueron el Sr. Aníbal Zúñiga Fuentealba, por la Comisión de Gobierno, y el Sr. Ramón Silva Ulloa, por la Comisión de Hacienda.

TASA DE IMPUESTOS. — De acuerdo con el proyecto de ley aprobado por la Cámara de Diputados, los documentos que dejen constancia de los actos y contratos en la constitución se expresarán en los cuales intervenga el Servicio de Registro Civil e Identificación, pagarán los impuestos siguientes:

Por el consentimiento para el matrimonio, cincuenta pesos.

Por la inscripción especial, su subinscripción especial, quinientos pesos.

Por la inscripción de inscripciones de nacimiento, quinientos pesos.

Por la anotación de inscripciones de matrimonio y defunción en libretas de familia originales o duplicados, cincuenta pesos.

Por las inscripciones matrimoniales, por la inscripción de la escritura pública de separación de bienes, un mil quinientos pesos; con separación de bienes, dos mil pesos.

Por las inscripciones matrimoniales de nacionalizados en el acto de celebrarse el matrimonio, dos mil pesos.

Por las inscripciones de nacionalización, su subinscripción, quinientos pesos.

Por las cédulas de identidad para chilenos y renovadas dentro del año legal, cien pesos.

Por las cédulas de identidad para extranjeros y renovadas dentro del año legal, doscientos pesos.

Por las cédulas de identidad para extranjeros y renovadas dentro del año siguiente al vencimiento del año anterior, doscientos pesos.

Por las cédulas de identidad para extranjeros y renovadas dentro del año siguiente al vencimiento del año anterior, cuatrocientos pesos.

Por las cédulas de identidad para extranjeros de 18 años, cincuenta pesos.

Por las cédulas de identidad para extranjeros no renovadas dentro del año legal, dos mil pesos.

Por las cédulas de identidad para extranjeros no renovadas dentro del año siguiente al vencimiento del año anterior, tres mil pesos.

Por las cédulas de identidad para extranjeros no renovadas dentro del año siguiente al vencimiento del año anterior, cuatro mil pesos.

Los impuestos fijados en los números anteriores a las cédulas de identidad para extranjeros, serán doscientos, trescientos y cuatrocientos pesos, respectivamente, cuando con los plazos indicados no hayan cumplido los interesados en obtenerlas en alguno de los siguientes casos:

1.o Cuando acrediten estar afiliados a alguno de los regímenes de previsión existentes en el país.

2.o Mujeres casadas con chilenos que tengan hijos chilenos;

3.o Mujeres casadas con chilenos (hombres chilenos);

4.o Los que vivan en Chile sin obtener personal y exclusivamente las actividades de índole sobre las cuales la Dirección del Registro Civil e Identificación, ante la cual deberán ellos además estar exentos del impuesto global complementario; 5.o Individuos matriculados en los registros fiscales o particulares reconocidos por el Estado, a quienes se califique de alumnos;

6.o Los que acrediten imposibilitados para ganar la vida a juicio de la Inspección General del Trabajo; y 7.o Los radicados en el país antes de tales durante los cinco años.

Por los de 18 años, cincuenta pesos.

Por los certificados de nacimiento, matrimonio o defunción, sesenta pesos.

Por los certificados o comprobantes de inscripciones asentados en los registros especiales para extranjeros, cien pesos.

Por los certificados o comprobantes de inscripciones asentados en los registros especiales para chilenos nacionalizados, cien pesos.

—Certificados o comprobantes de inscripciones que contengan subinscripciones de nulidad de matrimonio, separación de bienes, capitulaciones matrimoniales, divorcio perpetuo o temporal, las que en ningún caso podrán ser omitidas de dichos certificados o comprobantes, un impuesto adicional de doscientos pesos.

—Certificados de jurisdicción, sean otorgados por el Servicio de Registro Civil e Identificación o por la Dirección General de Estadística, un mil quinientos pesos.

—Certificados de residencia para extranjeros, quinientos pesos.

—Certificados de antecedentes, cincuenta pesos.

—Solicitud de eliminación de anotación de antecedentes, cien pesos.

—Certificados de primera filiación, un mil pesos.

—Certificados no gravados anteriormente, cien pesos.

—Copias íntegras de inscripciones asentadas en registros corrientes, doscientos pesos.

—Copias íntegras de inscripciones asentadas en registros especiales para nacionalizados, quinientos pesos.

—Copias íntegras de inscripciones asentadas en registros especiales para extranjeros, quinientos pesos.

—Copias totales o parciales de antecedentes de inscripciones o subinscripciones de registros corrientes, doscientos pesos.

—Copias totales o parciales de antecedentes de inscripciones o subinscripciones de registros especiales de nacionalizados, cuatrocientos pesos.

—Copias totales o parciales de antecedentes de inscripciones o subinscripciones de registros especiales de extranjeros, quinientos pesos.

—Copias totales o parciales de expedientes de matrimonios celebrados en Chile, quinientos pesos.

—Divorcio perpetuo, subinscripción de la sentencia, dos mil quinientos pesos.

—Divorcio temporal, subinscripción de la sentencia, un mil quinientos pesos.

—Fichas dactiloscópicas, veinte pesos.

—Informes que se expidan a petición de los Tribunales de Justicia en lo Civil, cien pesos.

—Inscripción en Chile de matrimonios celebrados por poder en el extranjero, estando uno o ambos contrayentes en Chile al momento de celebrarse el matrimonio, un mil quinientos pesos.

—Inscripción en Chile de nacimientos, matrimonios o defunciones de chilenos, ocurridos o celebrados en el extranjero, quinientos pesos, impuesto que será adicional en el caso de los matrimonios.

Las inscripciones que se mencionan en los dos párrafos precedentes se practicarán en la Primera Circunscripción del Registro Civil del Departamento de Santiago, en registros especiales, previa presentación de los documentos correspondientes, debidamente traducidos y legalizados, a la Dirección General de Registro Civil e Identificación. En los registros mencionados se practicarán todas las subinscripciones que sean obligatorias, como las de separación de bienes y adopción.

—Interdicción del marido, subinscripción de la sentencia, quinientos pesos.

—Libretas de familia, corrientes, que se otorguen a los contrayentes en el acto mismo de la celebración del matrimonio, 50 pesos.

—Libretas de familia, corrientes, en duplicado, cien pesos.

—Libretas de familia, especiales, otorgadas en el acto mismo del matrimonio o duplicadas, quinientos pesos. Respecto de las libretas mencionadas en este párrafo y en el anterior, no regirán las excepciones contempladas en el que precede al anterior.

—Matrimonios celebrados fuera de la oficina, excepto en los casos indicados en el inciso segundo del artículo 5.o de la ley N.o 6.894, dos mil pesos. En el impuesto se aplicará de veinte a veinte horas y su valor aumentará a dos mil quinientos pesos, si el contrato se celebrado entre las veinte y las veinticuatro horas y las cero y las ocho horas. Por cada uno de estos matrimonios gravados, el Oficial Civil percibirá, por concepto de derechos, la cantidad de un mil pesos, la que aumentará a un mil quinientos pesos si el matrimonio se celebra en día domingo o festivo.

—Matrimonio por poder, un impuesto adicional de quinientos pesos.

—Muerte presunta, su inscripción, quinientos pesos.

—Nacimientos inscritos pasado el plazo de sesenta días, cien pesos.

—Nombramiento de curador especial para la administración extraordinaria de la sociedad conyugal o de curadores de ausentes, su subinscripción, un mil pesos.

—Nulidad de matrimonio, subinscripción de la sentencia, 2 mil 500 pesos.

—Pasaporte ordinario, 5 mil pesos.

—Pasaporte para extranjeros, 8 mil pesos.

—Pasaporte colectivo, máximo cinco personas, dos mil quinientos pesos.

—Pasaporte colectivo, por cada persona de exceso sobre cinco, quinientos pesos.

Los valores indicados en los dos incisos anteriores se rebajarán a la mitad para las delegaciones de deportistas y de estudiantes.

—Pasaporte, cada legalización, 100 pesos.

—Pasaporte extranjero, su anotación o registro, dos mil pesos.

—Pasaporte de turismo, dos mil pesos.

—Pasaporte de familia, ordinario o de turismo, con inclusión de cónyuge e hijos menores de 18 años, 7 mil pesos.

—Permisos especiales de arriero a la Argentina, cinco pesos.

—Rectificación judicial de inscripción, en la nueva partida, quinientos pesos.

—Rectificación judicial de inscripción de registros especiales de nacionalización, en la nueva partida, dos mil pesos.

—Rectificación judicial de inscripción de registros especiales de extranjeros, en la nueva partida, dos mil pesos.

—Separación de bienes, subinscripción de la escritura pública, sentencia o acta de avenimiento en juicio, dos mil pesos.

—Subinscripción en los registros especiales de nacionalizados, los mismos impuestos señalados para igual subinscripción en los registros especiales para chilenos nacionalizados, cien pesos.

—Certificados o comprobantes de inscripciones que contengan subinscripciones de nulidad de matrimonio, separación de bienes, capitulaciones matrimoniales, divorcio perpetuo o temporal, las que en ningún caso podrán ser omitidas de dichos certificados o comprobantes, un impuesto adicional de doscientos pesos.

—Certificados de jurisdicción, sean otorgados por el Servicio de Registro Civil e Identificación o por la Dirección General de Estadística, un mil quinientos pesos.

—Certificados de residencia para extranjeros, quinientos pesos.

—Certificados de antecedentes, cincuenta pesos.

—Solicitud de eliminación de anotación de antecedentes, cien pesos.

—Certificados de primera filiación, un mil pesos.

—Certificados no gravados anteriormente, cien pesos.

—Copias íntegras de inscripciones asentadas en registros corrientes, doscientos pesos.

—Copias íntegras de inscripciones asentadas en registros especiales para nacionalizados, quinientos pesos.

—Copias íntegras de inscripciones asentadas en registros especiales para extranjeros, quinientos pesos.

—Copias totales o parciales de antecedentes de inscripciones o subinscripciones de registros corrientes, doscientos pesos.

—Copias totales o parciales de antecedentes de inscripciones o subinscripciones de registros especiales de nacionalizados, cuatrocientos pesos.

—Copias totales o parciales de antecedentes de inscripciones o subinscripciones de registros especiales de extranjeros, quinientos pesos.

—Copias totales o parciales de expedientes de matrimonios celebrados en Chile, quinientos pesos.

—Divorcio perpetuo, subinscripción de la sentencia, dos mil quinientos pesos.

—Divorcio temporal, subinscripción de la sentencia, un mil quinientos pesos.

—Fichas dactiloscópicas, veinte pesos.

—Informes que se expidan a petición de los Tribunales de Justicia en lo Civil, cien pesos.

—Inscripción en Chile de matrimonios celebrados por poder en el extranjero, estando uno o ambos contrayentes en Chile al momento de celebrarse el matrimonio, un mil quinientos pesos.

—Inscripción en Chile de nacimientos, matrimonios o defunciones de chilenos, ocurridos o celebrados en el extranjero, quinientos pesos, impuesto que será adicional en el caso de los matrimonios.

Las inscripciones que se mencionan en los dos párrafos precedentes se practicarán en la Primera Circunscripción del Registro Civil del Departamento de Santiago, en registros especiales, previa presentación de los documentos correspondientes, debidamente traducidos y legalizados, a la Dirección General de Registro Civil e Identificación. En los registros mencionados se practicarán todas las subinscripciones que sean obligatorias, como las de separación de bienes y adopción.

—Interdicción del marido, subinscripción de la sentencia, quinientos pesos.

—Libretas de familia, corrientes, que se otorguen a los contrayentes en el acto mismo de la celebración del matrimonio, 50 pesos.

—Libretas de familia, corrientes, en duplicado, cien pesos.

—Libretas de familia, especiales, otorgadas en el acto mismo del matrimonio o duplicadas, quinientos pesos. Respecto de las libretas mencionadas en este párrafo y en el anterior, no regirán las excepciones contempladas en el que precede al anterior.

—Matrimonios celebrados fuera de la oficina, excepto en los casos indicados en el inciso segundo del artículo 5.o de la ley N.o 6.894, dos mil pesos. En el impuesto se aplicará de veinte a veinte horas y su valor aumentará a dos mil quinientos pesos, si el contrato se celebrado entre las veinte y las veinticuatro horas y las cero y las ocho horas. Por cada uno de estos matrimonios gravados, el Oficial Civil percibirá, por concepto de derechos, la cantidad de un mil pesos, la que aumentará a un mil quinientos pesos si el matrimonio se celebra en día domingo o festivo.

—Matrimonio por poder, un impuesto adicional de quinientos pesos.

—Muerte presunta, su inscripción, quinientos pesos.

—Nacimientos inscritos pasado el plazo de sesenta días, cien pesos.

—Nombramiento de curador especial para la administración extraordinaria de la sociedad conyugal o de curadores de ausentes, su subinscripción, un mil pesos.

—Nulidad de matrimonio, subinscripción de la sentencia, 2 mil 500 pesos.

—Pasaporte ordinario, 5 mil pesos.

—Pasaporte para extranjeros, 8 mil pesos.

—Pasaporte colectivo, máximo cinco personas, dos mil quinientos pesos.

—Pasaporte colectivo, por cada persona de exceso sobre cinco, quinientos pesos.

Los valores indicados en los dos incisos anteriores se rebajarán a la mitad para las delegaciones de deportistas y de estudiantes.

—Pasaporte, cada legalización, 100 pesos.

—Pasaporte extranjero, su anotación o registro, dos mil pesos.

—Pasaporte de turismo, dos mil pesos.

—Pasaporte de familia, ordinario o de turismo, con inclusión de cónyuge e hijos menores de 18 años, 7 mil pesos.

—Permisos especiales de arriero a la Argentina, cinco pesos.

—Rectificación judicial de inscripción, en la nueva partida, quinientos pesos.

—Rectificación judicial de inscripción de registros especiales de nacionalización, en la nueva partida, dos mil pesos.

—Rectificación judicial de inscripción de registros especiales de extranjeros, en la nueva partida, dos mil pesos.

—Separación de bienes, subinscripción de la escritura pública, sentencia o acta de avenimiento en juicio, dos mil pesos.

—Subinscripción en los registros especiales de nacionalizados, los mismos impuestos señalados para igual subinscripción en los registros especiales de extranjeros, los mismos impuestos señalados para igual subinscripción en los registros corrientes, salvo que se trate de documentos otorgados en el extranjero, en cuyo caso se pagará el triple del impuesto respectivo.

—Subinscripción de sentencias o instrumentos públicos que dejen sin efecto o modifiquen otros que ya están subinscritos, el mismo valor fijado por esta ley para la subinscripción modificada o dejada sin efecto.

—Subinscripciones, inscripciones o actuaciones no gravadas anteriormente, quinientos pesos.

Los impuestos correspondientes a las diversas actuaciones del Servicio del Registro Civil e Identificación se pagarán:

a) En las subinscripciones de adopción, capitulaciones matrimoniales, divorcios perpetuo o temporal, emancipación, interdicción del marido, nombramiento de curador para la administración extraordinaria de la sociedad conyugal o de curador de ausentes, de nulidad de matrimonio, rectificación judicial de inscripciones, separación de bienes, sentencias o instrumentos públicos que dejen sin efecto o modifiquen otros que ya estén subinscritos, y en las inscripciones de muerte presunta y adopción, dentro del plazo fijado para practicarlas o durante el primer año si no hubiere plazo especial, contado desde la fecha del respectivo instrumento o desde que se ordene cumplir la sentencia dictada en juicio contradictorio o desde la fecha de la sentencia en los asuntos de jurisdicción voluntaria, según sea el caso;

b) Respecto de las subinscripciones que se practiquen en los registros especiales para nacionalizados o para extranjeros, el plazo de un año para la aplicación del impuesto se contará desde la fecha de la respectiva inscripción si se tratare de documentos nacionales o extranjeros expedidos con anterioridad a dicha inscripción. Con relación a los demás documentos se estará a lo dispuesto en la letra que antecede;

c) En las inscripciones de nacimiento pasado el plazo de 60 días, entre la fecha en que se cumple dicho término de 60 días y la fecha en que se entere un año desde el nacimiento;

d) Dentro de los plazos establecidos para obtener o renovar las cédulas de identidad, considerándose vencidos para chilenos y extranjeros, en la fecha en que los interesados cumplan los 18 años de edad o en aquélla en que terminen la vigencia del documento anterior; treinta días después que el extranjero haya ingresado al territorio nacional y noventa días si dicho extranjero ha ingresado con pasaporte de turismo o de visita;

e) Después de expirados los plazos indicados en las letras que anteceden y a menos que al indicar el respectivo impuesto se haya señalado otro, se aplicarán nuevamente y en forma acumulativa esos mismos impuestos hasta enterar un total de tres veces su valor, una vez por cada año o fracción de año transcurrido desde el vencimiento del plazo para la aplicación del impuesto corriente;

f) Con relación a las cédulas de identidad, en los plazos señalados no se considerarán el tiempo que el interesado haya permanecido en el extranjero, siempre que haya viajado con pasaporte;

g) Respecto de las sentencias judiciales o instrumentos públicos dictados u otorgados con anterioridad a la presente ley, se contará el plazo para aplicar los impuestos mencionados desde la fecha de vigencia de la presente ley.

En los impuestos asignados a los documentos que otorgue el Servicio de Identificación no se entenderá incluido el valor de la fotografía.

CUT y PAL designaron Comisiones conjuntas

En cumplimiento de un acuerdo adoptado en una reunión que celebraron el 1.o del presente la directiva de la Central Unica de Trabajadores y la Junta Ejecutiva del Partido Agrarioalbarista, han quedado designadas las comisiones conjuntas que se abocarán al estudio de los problemas económicos, administrativos y sociales, en cuya solución están empeñadas ambas colectividades.

Las comisiones en cuestión son las siguientes:

1) **ASUNTOS ECONOMICOS.**— Integrada por los Sres. Clotario Blest, Eduardo Long y Juan Vargas, por la CUT; diputados René Benavides, Alfredo Lea-Plaza, y señores Emilio González, Manuel Lagos del Solar y Antonio Cabello, por el PAL.

2) **ASUNTOS ADMINISTRATIVOS.**— Formada por los señores Manuel Collao, Julio Alegría y Ernesto Miranda, de la CUT; señores Raúl Cañón, Sergio Ovarrún y Alfredo Barraza, por el PAL.

3) **ASUNTOS SOCIALES.**— Integrada por los señores Eduardo Long, Bernardo Araya e Isidoro Godoy, por la CUT; diputado José Foncea Aedo y señores Enrique Casas García, Oscar Recabarren, Pedro Foncea Aedo y Plácido Contreras Pastene, por el PAL.

ESCALA DE SUELDOS Y GRADOS DEL PERSONAL DE LA SALUD SE VOTARA ENTRE EL 16 Y EL 20 DE AGOSTO

La Cámara de Diputados, de acuerdo con el Ejecutivo, postergó ayer la discusión y votación del mensaje que fija la escala de sueldos y grados del personal dependiente del Servicio Nacional de Salud.

Acerca de este proyecto —cuya urgencia rencia ayer— todavía no se ha pronunciado la Comisión Médico-Social e Higiene de la Cámara. En virtud debe conocerlo la Comisión de Hacienda.

Para obviar la situación producida, en la oficina del Presidente de la Cámara se reunieron, en la mañana de ayer, los Comités Parlamentarios, con la concurrencia del Ministro de Educación, subrogante de Salud Pública, don Oscar Herrera Palacios, y el Subsecretario del Ministerio de Salud, doctor Rafael Donoso.

Los comités acordaron discutir y votar el proyecto del Servicio Nacional de Salud, entre el 16 y el 20 de agosto. Para ello, la Cámara, en su sesión ordinaria del martes 16, discutirá y aprobará en general el proyecto, y lo remitirá de inmediato a la Comisión de Hacienda, para un segundo informe. La discusión y votación del proyecto, en particular, quedará terminada a más tardar el sábado 20.

En vista de estos acuerdos de los comités —que fueron ratificados por la Cámara en su sesión especial de la mañana de ayer—, el Ejecutivo retiró y renovó ayer la urgencia al proyecto del Servicio Nacional de Salud.

Esta nueva urgencia fue calificada de "simple" (despacho dentro de 30 días), por la Cámara; pero esto no quiere decir —como ya lo hemos explicado— que este proyecto se despachará el 3 de septiembre, sino el día 20 del mes en curso.

COMISION ESTUDIARA RETORNOS PARA LAS COMPAÑIAS CUPRERAS

El Ministro de Economía ordenó la designación de una Comisión que estudie el problema de la fijación de retornos para las exportaciones de cobre procedentes de la gran Minería.

Representarán al Gobierno, el Fiscal del Banco Central, don Luis Mackenna y el director del Departamento de Comercio Exterior del Ministerio de Economía, señor Samuel Radrigán. Las empresas aún no han designado su representante, aún cuando se anticipó que sería el abogado, don Marcelo Ruiz Solar.

DISTRIBUCION DE CAPITALES DE CAP ESTUDIA A. ZUÑIGA

El Ministro de Economía, don Arturo Zúñiga Latorre, informó que estudiará mañana la distribución de capitales en Compañía Aceros del Pacífico, a fin de que la Corporación de Fomento tenga mayor ingerencia directa en las operaciones comerciales de esa industria.

El capital de la CAP es de quince millones de dólares y los créditos otorgados por la CORFO a través de ella llegan a alrededor de cien millones de dólares.

Establecerán denuncias sobre epidemias en la zona de la erupción

Con el objeto de que le informe sobre las denuncias de epidemias y falta de medicamentos en la zona de erupción, hoy se pondrá en comunicación telefónica con el Jefe Zonal de la provincia de Valdivia, doctor Cárdenas, el Director General de Salud, doctor Guillermo Valenzuela.

El doctor Valenzuela tratará de obtener un informe detallado de las noticias publicadas en la prensa sobre declaración de epidemias en esa región, con el objeto de adoptar las medidas del caso e iniciar el envío de medicamentos y personal sanitario que sea necesario por ir en ayuda de los damnificados por la erupción del volcán Riñinahue.

Homenaje a don Carlos Atienza rindieron ayer liberales de la 10a. comuna

El Centro Liberal de la décima comuna, "Carlos Atienza Pedraza", reelegió ayer por un nuevo período a su directiva, en una reunión a la cual asistió el ex diputado y actual miembro de la Junta Ejecutiva del partido, señor Ernesto Jensen Fortiles, quien fue designado presidente honorario de esta asamblea.

Al agradecer esta designación, el señor Jensen rindió homenaje a la memoria de don Carlos Atienza.

El directorio reelegido está integrado en la siguiente forma: Ernesto Jensen, presidente honorario; Juan de Dios Gaete, presidente; Eduardo Guerero, vicepresidente; Pablo Flahser, secretario; Bernardo Riera, prosecretario; Juan Bustos, tesorero; Pío Barra, protesorero; Francisco Meza, Eddie Montalbo, Ramón Obregón y Carlos Díaz, directores.

Personal de Estadística pidió mejoramiento de rentas a Ministro Pérez

Una delegación de funcionarios del Servicio Nacional de Estadísticas y Censos, acompañada del diputado por Santiago, señor Jorge Meléndez Escobar, se entrevistó ayer con el Ministro de Hacienda, señor Abraham Pérez, a quien se le formuló peticiones de carácter económico.

El señor Pérez escuchó con interés las sugerencias que se le hicieron respecto de la necesidad de mejorar la situación económica de este personal, y quedó de citar a su despacho al Director del Servicio, señor Carlos Cantín, para cambiar ideas sobre el particular.

MARIA DE LA CRUZ HABLARA MAÑANA EN EL TEATRO BALMACEDA

Se ha dado término a los preparativos para la concentración pública que la Unión Nacional Laborista efectuará mañana, en el Teatro Balmaceda. El acto se iniciará a las 10 horas.

Los discursos de esta reunión serán pronunciados por el presidente nacional de la UNAL, diputado Gustavo Rivera; por el presidente provincial, señor Enrique Bahamondes Acevedo, y por la líder del movimiento, señora María de la Cruz. La ex senadora se referirá al momento político que vive el país. Los discursos y las alternativas de la concentración serán transmitidos por una cadena radial de trece estaciones, que encabezará, en Santiago, Radio Corporación.

El acto se iniciará con números artísticos a cargo del conjunto de la UNAL.

De MARIA DE LA CRUZ

CANCER

Con asistencia del Presidente de la República, se inauguró el Pabellón obsequiado por la Fundación Arturo López Pérez, para el tratamiento y curación del cáncer, en el Hospital El Salvador.

La Sra. Ana Ross de López Pérez y sus hijos fueron los que en nombre del recuerdo del esposo y padre, hicieron esta donación extraordinaria para Chile.

El famoso cancerólogo chileno Enrique Raventós, fue quien inició en Europa estas conversaciones encausándolas hasta lograr la realidad de hoy, en que el Servicio Nacional de Salud, cuenta con este nuevo aporte, que es uno de los mejores Servicios en Sudamérica para el tratamiento del cáncer.

El Dr. Enrique Raventós, Director de la nueva Clínica para el Tratamiento del Cáncer, explicó el significado y grandeza de esta donación de la Sra. Ana Ross de López, ya que el cáncer constituye en la vida moderna el mayor y más trágico flagelo que puede herir y matar al ser humano.

La nueva Clínica ha sido montada con el instrumental y maquinaria más modernos para el objeto, y en la oficina del Director se exhiben ya los planos para la construcción de lo que será el Hospital Clínico del Cáncer, de acuerdo a las resoluciones de la Fundación López Pérez.

¡El cáncer es curable cuando se diagnostica a tiempo! —dijo el Dr. Raventós, y agregó—, hay que quitar de la mentalidad humana la idea de que el cáncer es incurable...

Palabras que nos llenan de inefable tranquilidad, ya que nadie está libre de contraer el mal, cualquier día, en cualquiera edad.

Pero hay que hacerse revisar frecuentemente. Hay que visitar las clínicas. Hay que consultar al médico. No hay que esperar a que el dolor anuncie ya un estado casi imposible de resolver favorablemente.

El Presidente Ibáñez, prestigió con su presencia el trascendental acto de entrega del Pabellón, y los oradores recordaron la creación del Instituto contra el Cáncer realizada en el anterior Gobierno del General Ibáñez. También recordaron la labor enorme y llena de méritos y sacrificios del Dr. Guzmán y otros facultativos dedicados a esta peligrosa especialidad.

Los que presenciamos, emocionados, el acto, nos sentíamos pequeños ante la grandeza espiritual y moral de estos hombres dedicados por completo a la investigación del cáncer, al tratamiento de la enfermedad, al diagnóstico acertado, a la curación dilatada y pacentera.

Allí está el médico cumpliendo la medicina en toda su magnitud científica, espiritual y moral. El cáncer es una enfermedad en que el paciente se siente como un condenado a muerte, sin tener delito de conciencia. El médico advierte en el enfermo el temor a morir, el anhelo instintivo que le hace asirse a la vida. Junto con el enfermo el drama económico, el drama sentimental y emotivo del desprendimiento fatal.

Para evitar todo este dolor terrible, algunos especialistas están durante su vida investigando en los laboratorios del mundo, la posibilidad de encontrar el origen misterioso hasta hoy, que provoca el flagelo.

La opinión pública debe inclinarse reverente ante estos hombres investigadores que ocupan su vida en plenitud hasta encanecerse, averiguando causas, curando el mal, ayudando al problema social, llevando el consuelo en la desesperanza...

Y al escuchar el hermoso discurso del Dr. Guillermo Valenzuela Lavín, y el emocionante discurso del Dr. Enrique Raventós, Director de la Clínica contra el Cáncer del Hospital El Salvador, he sentido una vez más el orgullo de haber nacido en Chile, país en que el intelecto de nuestros profesionales, ha superado las más duras etapas, para ponerse de igual a igual, con los mejores médicos y científicos del mundo.

Que Dios bendiga a doña Ana Ross de López Pérez y a sus hijos, y que Dios bendiga a estos jóvenes médicos cancerólogos que entregan su vida al sublime ejercicio de curar, de investigar los males humanos y que elevan sus espíritus al grado del sacrificio, para limitar la enfermedad y poner vallas de salud, al dolor que causan los flagelos contra el organismo humano.

M. de la C.

Quedó despachado por el Congreso el proyecto de Correos y Telégrafos

Sobretasas en las tarifas financiarán los mayores gastos

La Cámara de Diputados, en sesión especial, aprobó en la tarde de ayer, aprobó todas las modificaciones introducidas por el Senado al proyecto de ley que otorga recursos para la construcción de edificios, modernización de los servicios y reestructuración de la planta de Correos y Telégrafos.

En consecuencia, este proyecto quedó en condiciones de ser comunicado al Ejecutivo, para su promulgación como ley de la República.

SOBRETASAS.— El mayor gasto que significa el proyecto, por concepto de construcciones, compra de equipos y aumento de sueldos al personal, se financia con el aumento de las tarifas de los efectos postales y telegráficos, en las siguientes proporciones:

1) Cartas ordinarias suben de uno a tres pesos, por cada 30 gramos o fracción; 2) Papeles de negocios, de dos a cuatro pesos; 3) Muestras de mercaderías, de dos a cuatro pesos, por cada 50 gramos o fracción; 4) Tarjetas postales sencillas, de uno a dos pesos, y con respuesta pagada, de uno a dos pesos por cada una de sus partes; 5) Impresos en general, de 50 centavos a dos pesos, por cada 50 gramos o fracción; 6) Paquetes de diarios, de 10 centavos a un peso, por kilogramo; 7) Derecho de entrega de correspondencia en lista sobrante, de cinco centavos a un peso por unidad; 8) Paquetes postales de impresos, de $ 2.50 a 3 pesos, por cada 250 gramos o fracción, además de un derecho fijo de $ 2 por cada paquete; 9) Libros impresos en Chile y propaganda impresa relativa a los mismos, será de dos pesos por cada 500 gramos, en vez de 10 centavos por cada 100 gramos, además de que el derecho de certificación será de dos pesos; 10) Telegramas simples, de un peso a tres pesos; 11) Telegramas de prensa, la cuatra parte de la tarifa de un telegrama simple, con un mínimo de $ 30; 12) Telegramas en idioma extranjero o clave, el doble de la tarifa ordinaria; 13) Telegramas urgentes, el triple de la tarifa ordinaria; 14) Telegramas locales, la tarifa de uno simple; 15) Telefonogramas, tendrán un recargo de 10 por ciento sobre la tarifa que corresponda; 16) Telegramas de texto fijo, de 10 a 20 pesos; 17) Cartas telegramas, la mitad de un telegrama simple, con un mínimo de treinta palabras; 18) Los telegramas en lenguaje ordinario que se depositen en días domingos y festivos, pagarán el doble de la tarifa que corresponde a un telegrama simple; 19) Aumentase de un peso a dos por palabra, el impuesto de los mensajes al extranjero transmitidos por las empresas particulares de telecomunicaciones; 20) Establécense las siguientes sobretasas a los efectos postales y telegráficos que se indican: a) cartas y tarjetas postales aéreas al interior y al exterior del país, un peso; b) Cualquier objeto postal certificado al interior del país y para el exterior, un peso; c) Paquetes postales de impresos que circulen dentro del territorio nacional, un peso; d) publicaciones periódicas que tengan el carácter de revistas, un peso por cada kilogramo o fracción; e) giros postales y telegráficos, un peso; f) encomiendas ordinarias y de reembolso para el interior del país, cinco pesos; g) valores declarados, cinco pesos; h) encomiendas dirigidas al exterior o procedentes del extranjero, diez pesos; i) telegramas que se depositen en la oficina del Telégrafo del Estado y en las agencias extranjeras de telecomunicaciones, dos pesos los dirigidos al interior de la República y cinco pesos los al exterior; 21) A contar del primero de enero de 1956, se aplicará una sobretasa anual de 100 pesos por cada casilla, de 50 pesos por cada clasificador y de 100 pesos por cada firma telegráfica certificada.

DOCUMENTOS A DISPOSICION DE SUS DUEÑOS

En la crónica de nuestro diario se encuentran a disposición de sus dueños documentos perteneciente a Olaf Walter, Teresa Morales Morales, Manuel Espinoza Villavicencio, Elsa Gumucio Cazas, Elvira Araya de Pizarro, Eduardo Salas Melgarejo, Arturo Party y Guillermo Araneda Hassen.

Además hay un llavero con siete llaves de diferentes tipos.

SE INSTALARAN BARRERAS PARA LOS PEATONES

La directiva del Comité Nacional de Seguridad y del Club del Tránsito, se entrevistaron recientemente con la Alcaldesa de Santiago, señorita María Teresa del Canto Molina, para sugerirle la conveniencia de instalar barreras de protección para peatones, en los cruces peligrosos.

La Alcaldesa prestó su aprobación a la sugerencia y se acordó las primeras barreras en Compañía esq. de Ahumada.

Las cuatro primeras barreras serán obsequiadas a la ciudad por el Club de Seguridad en el Tránsito.

LA MANTEQUILLA Y LA CENTRAL DE LECHE

La Central de Leche Chile S. A. desea hacer historia sobre importaciones de mantequilla. Habla para ello de lo ocurrido el año pasado, en que, según su afirmación, la mantequilla valía en el mercado internacional 87 centavos de dólar y, en cambio, se trajo al país, a 1,25 y hasta 1,30 dólares.

Este es el resultado exclusivo de que el IAPI autorizó las ventas de mantequilla a Chile, a US$ 1,25 y US$ 1,30, y a otros países, a 87 centavos de dólar, en circunstancias que importadores chilenos, que tenían operaciones cerradas y créditos abiertos al precio internacional de 87 centavos de dólar, debieron someterse al precio especial para Chile, fijado por el IAPI, sin objeción de parte de Chile.

Pero, siguiendo en este paso retrospectivo a la Central, podemos agregar que ella también trató de importar a US$ 1,25, para lo cual presentó al CONDECOR la previa N.o 15.233, a US$ 1,25 el kilo, la que le fue aprobada por 500.000 kilos, y sólo pudo anularse después que en el seno del Consejo Directivo de CONDECOR se observó la enorme anomalía del precio, pues éste estaba por bajo de los 80 centavos de dólar.

Dice la Central, en su inserción reciente, que no pretende monopolizar la importación de este artículo; pero, como ella misma declara en el documento aludido, que "fue autorizada para concurrir al mercado argentino, a fin de comprar por una sola mano lo que necesita para sus propias necesidades y lo que requieren los comerciantes usuarios habituales del producto", no podemos menos que concluir de que se trataba de establecer un monopolio total. Esto, por lo demás, encuentra su confirmación en la previa ya mencionada N.o 15.233, presentada para cubrir el 100% de las cifras consignadas en el item respectivo del Presupuesto de Divisas.

Pero, donde causa verdadero estupor la declaración de la Central, es cuando manifiesta en la letra c) de su inserción que "en ningún momento recibió o supo que hubiera mantequilla adquirible al precio de 79,67 centavos de dólar, puesta frontera e incluidos derechos consulares". Queda de manifiesto que la Central no tiene idea del mercado, ya que hubo ofertas públicas y privadas a este precio.

Y como la Central, en su publicación anterior, manifiesta que llamó a propuestas públicas, bien extraño parece esta ignorancia.

Queda, por lo tanto, perfectamente en pie lo dicho por nuestra Cámara, es decir:

1.o—Que el precio a que declara haber comprado la Central es superior en 10 centavos de dólar al que habían cerrado contrato los importadores libres y que no se les autorizó realizar, y al que también pudo haber comprado la Central.

2.o—Que no se justifica que la mantequilla, que se pudo importar para venderla al consumidor a un precio no superior a $ 500, se pretenda elevarla a $ 800.

CAMARA DE COMERCIO DE SANTIAGO

ULTIMO DIA

¡Tírese el salto!

187.

25 millones

¡DE LOS VALIENTES ES LA VICTORIA!

¡¡COMPRE SU NUMERO AHORA MISMO!!

ENTERO $ 2.000 — VIGESIMO $ 100 —

AGOSTO 7

POLLA

AG. GRAL. PROF. POLLA: LAGOS DEL SOLAR.

PREMIOS MAYORES SIN COMBINACION CON LA CARRERA

El Sorteo se dará a conocer a partir de 11.30 a 16.30 horas. En combinación con el Clásico "Arturo Lyon Peña", del Club Hípico, se jugarán un premio de medio millón, otro de doscientos cincuenta mil y otros premios secundarios. Boletines informativos, aproximadamente, a las 15, 16.15 y 17.30 horas, el día del sorteo por Radios Minería de Santiago y Viña del Mar.

ALMUERZO A DELEGADOS DEL COMERCIO.—El presidente de la Cámara Central de Comercio don Pedro Ibáñez, ofreció ayer un almuerzo en honor de los delegados a la asamblea general de socios que dicha institución está celebrando en Valparaíso. En la foto que insertamos aparece el señor Ibáñez rodeado de los representantes del alto comercio.

LUJOSO CHALET DESTRUYO AYER UN INCENDIO EN VIÑA DEL MAR

VALPARAISO.— Un lujoso chalet de dos pisos, de material semilligero, de propiedad del señor Jorge García Lorca, fue consumido totalmente por el fuego en la madrugada de ayer, luego de un voraz incendio que estalló a las 2.15 horas.

El fuego hizo su aparición en el segundo piso de la propiedad, ubicada en Agua Santa 380, esquina de Guayacán, en Viña del Mar, y en pocos momentos tomó gran incremento debido a que los bomberos no contaron con agua para sofocarlo, por desperfectos en las cañerías.

Luego de arder por espacio de una hora, la construcción comenzó a desplomarse espectacularmente pasando a llevar sus murallas los alambres telefónicos y eléctricos y causando pánico entre los que presenciaban el siniestro.

El origen del fuego no fue precisado. La propiedad estaba siendo sometida a reparaciones y se encontraba al cuidado de Avelino González Aguilera, quien fue detenido por Carabineros, a quienes no supo explicar tampoco el origen del fuego.

Los daños no fueron avaluados debido a que no se logró ubicar al propietario del inmueble, estimándose, sin embargo, que son cuantiosos.

Crimen que estaba en el misterio se aclarará de un momento a otro

VALPARAISO.— Investigaciones de este puerto se encuentra abocada a la solución del crimen cometido en la persona del obrero Miguel Miranda Cornejo, de 33 años, quien falleció el viernes pasado en la Asistencia Pública, víctima de una lesión punzante que recibió en el abdomen.

Las pesquisas que se han practicado hasta el momento, dentro de la natural reserva que se guarda para con la prensa, han dejado de manifiesto que Miranda fue atacado en la madrugada del día anterior, al parecer en el interior de un negocio de la Avenida Francia. Desde allí, en vez de dirigirse a la Asistencia Pública, lo hizo a su domicilio, donde solicitó los servicios de un practicante.

Este le hizo las primeras curaciones y sólo atinó a aconsejar a Miranda que fuera a la Asistencia cuando lo vio en estado grave.

Miranda se sintió mal en la noche del viernes y se dirigió —al parecer, por sus propios medios hasta la A. P. Sin embargo, no alcanzó a llegar, siendo recogido por Carabineros.

En el Servicio de Emergencia se le pronosticó una peritonitis aguda de la que falleció a poco de llegar. Nada dijo sobre su agresor.

Investigaciones procedió a detener anteayer a una mujer a quien se creía implicada en el crimen, pero posteriormente se le dejó en libertad. El practicante, a quien se considera el "hombre clave" en el caso, proporcionó a la policía algunos pormenores sobre las revelaciones que le habría hecho Miranda mientras lo atendía, de las que se espera saldrá la pista definitiva que permitirá aclarar el crimen.

TERMINAN FESTEJOS DE ESCUELA NAVAL

VALPARAISO.— Con una recepción que los cadetes ofrecen a sus familias y relaciones en los salones del establecimiento, hoy, de 19 a 22.30 horas, se pondrá término a los festejos con que se está celebrando el 117.o aniversario de la Escuela Naval "Arturo Prat".

Movimiento de vapores

ZARPARON EN EL PUERTO:
ALAMO, CARMELITA, VILLARRICA, JEANNETTE, ALGARROBO, FLORA, MANCO CAPAC, ATACAMA, CARLOS HAVERBECK y MARIA ELIZABETH.

LLEGAN

Hoy:
SANTA ISABEL, de Nueva York.
REINA DEL PACIFICO, de Liverpool.

Mañana:
SONAP, de Curacao.

El lunes:
VICTORIA, de Iquique.
GULF BANKER, de Nueva Orleans.
BRANDENSTEIN, de Hamburgo.
KAPOSIA, de Elbia Clarence.

SALEN

Mañana:
MARIA ELIZABETH, para Iquique.
SANTA ISABEL, para Nueva York.

El lunes:
CARLOS HAVERBECK, para Corral.

AYER SE INICIO ASAMBLEA GENERAL DE CAMARA CENTRAL DE COMERCIO

VALPARAISO.— En su sede social, la Cámara Central de Comercio de Chile dio comienzo en la mañana de ayer, a la asamblea general ordinaria de socios, torneo al que concurren alrededor de cien presidentes, directores y jefes gremiales del comercio de todo el país.

En la sesión matinal se trataron diversos aspectos sobre el Delito Económico y asuntos tributarios. Al término de la sesión hubo un almuerzo ofrecido por el presidente de la Cámara Central de Comercio de Chile, señor Pedro Ibáñez.

Por la tarde las sesiones se realizaron en la sede de la Facultad de Ciencias Económicas de la Universidad Católica y los temas debatidos versaron sobre sistemas de cambios y comercio exterior, además de asuntos de interés gremial.

El presidente de la Cámara de Comercio de Valparaíso, señor Jorge Mustakis, ofreció al término de los debates un cóctel en su residencia de Viña del Mar.

Las sesiones de hoy se continuarán en el local de la Cámara de Comercio con una asamblea general de socios durante la cual se procederá a elegir nuevo presidente de la institución. Posteriormente a las 13 horas se servirá un almuerzo para conmemorar el 87.o aniversario de la Cámara de Comercio de Chile.

LOS ESPECTACULOS DE HOY EN VALPARAISO

AVENIDA (5184).— Maridos modernos, Noblesa vaquera y El mundo del circo.
CENTRAL (7252).— Decisión al amanecer y La bruja blanca.
COLON (3949).— Orquídeas para mi esposa.
CONDELL (2027).— El motín del Caine y Sesenta segundos de vida.
IMPERIO (4567).— Don Camilo y Hazaña de Malta.
METRO (3111).— Fuego verde.
MUNICIPAL (VINA — 81739).— Furia de amor.
OLIMPO (VIÑA — 81380).— El motín del Caine y Ticonderoga.
ORIENTE (VINA — 85679).— Mujeres prohibidas y El país de los osos.
PACIFICO (6057).— Estatua de carne.
REAL (2640).— Alto al fuego y Sabrina.
REX (VIÑA — 85050).— El circo fantasma.
RIALTO (VINA — 81866).— Retaguardia.
RIVOLI (2268).— La Eva eterna, El vengador del Más Allá y Hombre sin honra.
VELARDE (VALPARAISO — 4654).— Débiles y poderosos.
VELARDE (QUILPUE — 342).— Appasionata.
VICTORIA (3776).— Hasta el último tiro y Apache.

MINISTRO DE DEFENSA EN EL CONSEJO NAVAL

VALPARAISO.— En la mañana de ayer se efectuó en este puerto un Consejo Naval, con asistencia del Ministro de Defensa Nacional y Ministro del Interior subrogante, coronel Benjamín Videla.

El Ministro Videla arribó al aeródromo de El Belloto poco antes de las 10 horas, siendo recibido por el Jefe del Estado Mayor de la I Zona Naval, Comandante Costa. Desde allí se trasladó directamente al Consejo Naval.

Posteriormente almorzó a bordo del Buque-Insignia de la Escuadra de Operaciones, crucero "Prat", regresando luego a la capital.

Los acuerdos adoptados en el Consejo Naval no fueron revelados, por cuanto se trata de asuntos internos de la institución.

HOY LLEGAN RESTOS DEL GUARDIAMARINA DON RENE RAMIREZ

VALPARAISO.— Esta tarde, a las 14 horas, llegarán a bordo del vapor "Santa Isabel" los restos del guardiamarina René Ramírez que falleció en Pearl Harbor en un accidente automovilístico, durante la travesía, que en viaje de instrucción, realiza el Buque Escuela "Esmeralda".

El "Santa Isabel" atracará al sitio N.o 2 de la Aduana, por donde serán desembarcados los restos.

Esta nave trae además 121 toneladas de carga surtida y 30 pasajeros, procedente de Nueva York e intermedios.

LOS DETUVIERON CUANDO CONTABAN CUENTO DE LOTERIA

VALPARAISO.— La Brigada Preventiva de Investigaciones frustró en la tarde de ayer, un "cuento de la lotería" que se contaba en pleno centro de la ciudad, en calle Prat frente al reloj de "Turry", a la hora de mayor movimiento.

Dos individuos que portaban un boleto que decían premiado con la suma de 100 mil pesos, en el último sorteo de la Lotería, lo estaban vendiendo en la suma de 35 mil pesos, cuando aparecieron los detectives que desbarataron rápidamente la estafa.

Los cuenteros detenidos resultaron ser Raúl Espinosa Verdejo o Raúl Espinoza Verdugo (a) "El Chino", analfabeto de 46 años y con fama de cuentero, con 55 detenciones, y Luis Torres Suarte (a) "El José Avinero", de 56 años, sin oficio y con 70 detenciones por estafas.

Oportunas medidas para atender a damnificados por la erupción

Comisión gubernativa viajará hoy a Lago Ranco

El Vicepresidente de la República, señor Osvaldo Koch, sostuvo en la tarde de ayer una larga conversación con el diputado por Valdivia señor Alfredo Lea-Plaza, sobre la necesidad de centralizar las informaciones de los daños y auxilios que deben prestarse en la región afectada por la erupción volcánica, en una comisión de técnicos especialmente designada para ese efecto.

El Vicepresidente instruyó al Subsecretario interino del Ministerio del Interior, señor Luis Octavio Reyes Ugarte, para que en la tarde de ayer se designara la citada Comisión, la que estará presidida por un oficial de la Marina e integrada por funcionarios del Ministerio de Agricultura, y el jefe del Departamento Agrícola del Banco del Estado.

Esta Comisión se trasladará hoy mismo al sur, y determinará la ayuda que hay que prestar a los agricultores, apresurará la evacuación de gentes, ganados y enseres agrícolas de las zonas más afectadas, y se preocupará del abastecimiento de forraje para el ganado y auxilio a los damnificados.

VALDIVIA.— A intervalos continúa la lluvia de cenizas en toda la zona afectada por la erupción del nuevo cráter situado en la región de Riñinahue. Los fuertes vientos del sur llevan las cenizas y el humo hacia el norte de la zona, alcanzando a veces, hasta la provincia de Malloco.

Por otra parte y contrariamente a lo afirmado por alguna prensa lejana a esta ciudad, puedo informar que el abastecimiento a las poblaciones afectadas por el fenómeno, está totalmente asegurado.

Al comienzo de la erupción hubo cierta escasez pero las oportunas medidas adoptadas por el delegado de la Superintendencia de Abastecimientos y Precios, señor Heriberto Sánchez, quien se trasladó a la zona del Lago Ranco, ha permitido atender con toda regularidad las necesidades de las familias damnificadas.

Desde Valdivia se han enviado numerosas partidas de azúcar, yerba, aceite y otros artículos de consumo habitual.

Con destino a Futrono se despacharon ayer nuevos carros repletos de forrajes para aliviar la situación del ganado que se encuentra sin pasto, ya que los campos continúan cubiertos de polvo volcánico.

El Intendente de la Provincia, señor Alejandro Acuña, acompañado del Prefecto de Carabinero y del médico, señor René Cárdenas, se dirigió nuevamente a la zona amagada. Se llevaron camiones con frazadas, colchones y otros artículos para socorrer a los refugiados. El personal sanitario trabaja intensamente para impedir que se propague la tos convulsiva que ha afectado a muchos de los evacuados.

El Intendente de Osorno, también, ha estado atendiendo en toda oportunidad la situación de los damnificados. (ROZAS QUEZADA, Corresponsal).

OSORNO.— Se autorizó a la radio "Sago", de esa ciudad, para que recolecte fondos para ayudar a los damnificados de Llifén y Futrono.

Durante el día de ayer unieron a 52.120 los que invertirán en medicinas. Por otra parte, la Intendencia de Osorno ha donado víveres y alimentos para los refugiados.

Ayer salieron desde esta ciudad dos camiones con víveres y alimentos para los habitantes de la zona del Lago Ranco.

Por otra parte, la Junta Nacional de Auxilio Escolar envió la suma de $ 1.000 a las Juntas Locales de Auxilio Escolar para ayudar a la población escolar de la zona afectada.— (El corresponsal).

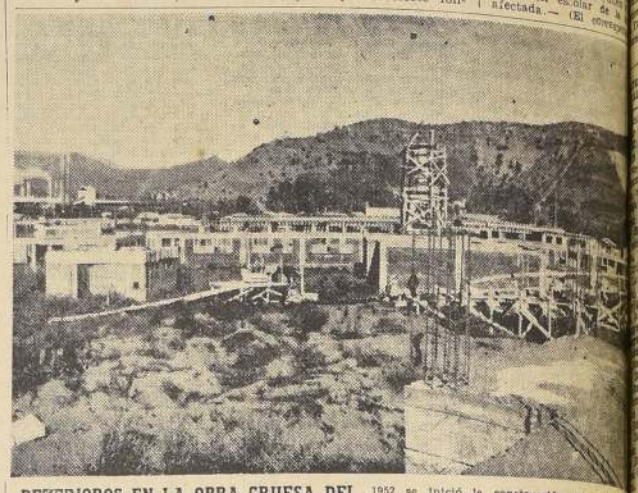

DETERIOROS EN LA OBRA GRUESA DEL NUEVO HOSPITAL DE LA CALERA. — Hace años que el Sindicato Cemento El Melón donó una gran extensión de terreno para la construcción del edificio del Hospital de esta localidad, y que se encuentra ubicado en el Camino Troncal. Se hizo esta donación en vista que el Hospital de Quillota es insuficiente para atender a los enfermos de los pueblos de esta vasta zona que comprende hasta La Ligua, Cabildo e Illapel. Además se tomó en cuenta el crecimiento de la población de obreros y la instalación de nuevas industrias. El año 1952 se inició la construcción de la obra gruesa la cual se encuentra, casi en su totalidad, terminada, como lo demuestra el grabado. Desde algún tiempo estas obras se encuentran paralizadas y a causa de la acción del tiempo, especialmente de las lluvias de años anteriores, se están deteriorando día a día, afectando, principalmente, las rejas y las rigas de roble que se están pudriendo. En consecuencia, es de suma urgencia continuar los trabajos. La tardanza en el término de esta importante obra, tan necesaria en esta zona, significa pérdidas costosas para el Servicio Nacional de Salud.

— ALDUNATE, corresponsal.

SOLUCION A LOS PROBLEMAS DEL DEPARTAMENTO DE LONTUE

MOLINA.— Los numerosos y urgentes problemas del departamento de Lontué planteó ante los Poderes Públicos el Gobernador señor Víctor Coll Arriagada, en su reciente viaje a la capital.

De las entrevistas sostenidas con algunos Ministros de Estado y con otros altos personeros de Gobierno, el Gobernador obtuvo la formal promesa para la pronta realización de algunas importantes obras, como ser: construcción de 2 poblaciones para empleados públicos y particulares, compuestas de 50 casas cada una; adquisición de un terreno para construir el edificio del Liceo Coeducacional de Molina de reciente creación, cuyo local es estrecho y no presta las debidas condiciones de comodidad; iniciación de los trabajos de pavimentación del camino de Molina a Lontué, en el mes de septiembre, cuya propuesta se encuentra aprobada; obras de defensas en los canales que circundan la localidad, cuyos desbordes acarrean serios perjuicios a la población del barrio sur. Sobre esta materia, dos ingenieros del Ministerio de Obras Públicas visitaron recientemente esta ciudad para imponerse en el terreno mismo de los trabajos a efectuar. Destinación de cinco millones de pesos para reparación de los caminos y construcción de los puentes "El Radal" y "Los Quillayes"; construcción de un edificio para los Servicios Públicos que funcionan diseminados y en locales de propiedad particular que son insalubres y la construcción de un paso a nivel en la estación de los ferrocarriles, sentida aspiración de Molina.— GUIDO FAJARDO, corresponsal.

Gobernador de Lontué, señor Víctor Coll Arriagada.

SE FORMO CONSEJO LOCAL DE LA CUT EN PUEBLO DE TENO

CURICO.— En la vecina comuna de Teno ha quedado constituido recientemente el Consejo Local de la Central Unica de Trabajadores, con la concurrencia de dirigentes sindicales de esta ciudad.

La directiva de este Consejo Local de la CUT, en el pueblo de Teno, quedó constituida en la siguiente forma: Secretario general, Alberto Corvalán; de organización, Eduardo Abrigo; de actas y correspondencia, Tobías Cubillos; de finanzas, Nolusco Morán; asuntos campesinos, Sergio Abarca; de conflicto, Luis Díaz, y Juventud, Ismel Soto.

Además, se nombraron comisiones de estudios de problemas locales y temas varios, estando integradas por cinco personas cada una y asesoradas por consejeros de esta localidad. — MERINO BUSTOS, corresponsal.

INVESTIGACIONES DE BUIN ESTA EN PELIGRO DE QUEDAR SIN LOCAL

BUIN.— Sorpresa ha causado en esta localidad al tenerse conocimiento de que los Servicios de Investigaciones serán desalojados del inmueble que actualmente ocupan.

El juicio de desalojo lo ha iniciado don Miguel Castro Aranguá, y el Departamento Administrativo de la Dirección General de Investigaciones ha comunicado esta desagradable noticia a los Servicios de Buin.

En caso de producirse este desalojo, existe el peligro de que el personal de Investigaciones sea trasladado a San Bernardo, privando al departamento de Maipo de un servicio tan necesario para el orden público.

Entrevistado el Gobernador del departamento, señor Garate, ha manifestado que hace algún tiempo solicitó al Ministro de Obras Públicas la construcción de un edificio fiscal para agrupar todos los servicios de la localidad, edificio en que también estaría incluido Investigaciones. Lamentablemente, nos manifiesta el Gobernador, esta iniciativa aún se encuentra sin resolverse. Es de desear que las autoridades tomen cartas en este asunto y obtengan la paralización de este juicio, o por lo menos se entregue a Investigaciones un local en que pueda continuar prestando sus servicios.— (REMENTERIA, corresponsal).

ACTO EN EL CLUB DE LEONES DE LOS SAUCES

LOS SAUCES.— Contornos sobresalientes alcanzó la ceremonia de la transmisión del mando del Club de Leones de Los Sauces, efectuada en los amplios salones de la Municipalidad.

Concurrieron especialmente invitados delegaciones leonísticas de diversas ciudades de la provincia de Melleco y Río-Bío, los que con su presencia y entusiasmo le dieron mayor realce a la fiesta.

Se inició el acto con la Canción Nacional, como es tradicional en estas ceremonias, y a continuación el presidente del Club de Leones de Los Sauces, [illegible] Fuenzalida, dio cuenta de la labor que ha desarrollado el club durante un año de actividades. A continuación habló el Cura Párroco de Los Sauces, Presbítero don Mauricio Champion Evain, quien a grandes rasgos se refirió a la labor que esta institución desarrolla a través del mundo.— (CZIN A. corresponsal).

GRIFOS DE AGUA POTABLE Y LUZ ELECTRICA PARA COMUNA ÑUÑOA

ÑUÑOA.— El regidor don José María Narbona envió una comunicación a la Corporación, en la que solicita se pida presupuesto a la Compañía Chilena de Electricidad para la instalación de alumbrado público en el camino de Macul Alto, ya que existe la población desde hace mucho tiempo y el alumbrado público es una sentida aspiración de esta vasta población que cuenta con miles de vecinos.

El Alcalde, don Juan Alfonso Trejo, informó que a petición de los interesados y vecinos del citado sector, solicitó a la Compañía Chilena de Electricidad, un presupuesto para la instalación del alumbrado público para Macul Alto, y que dicho presupuesto se encontraba en su poder, el que se dará a conocer oportunamente después del informe correspondiente de la Dirección de Obras Municipales.

Por otra parte, el señor Narbona comunicó también por oficio a la Municipalidad del enorme peligro que existe para los peatones de la Población Sudamérica en la carencia de grifos y que la Municipalidad ha cancelado a la Empresa de Agua Potable un valor [illegible] para la instalación de los grifos, los cuales deberían estar colocados en diversas [illegible] de la comuna, pero la Empresa de Agua Potable hasta la fecha no ha logrado cumplir con este compromiso, por lo que el regidor señor Narbona ha propuesto a la Dirección de Obras Públicas, dando cuenta de esta anomalía y solicitando al mismo tiempo que esta administrador de esta Empresa de Instalación de los citados grifos, para poder hacerse responsabilizar al administrador de la Empresa, señor Luis Valenzuela, de los perjuicios materiales que pueden ocasionar los peatones [illegible] que se produzcan y los daños que acarreen por falta de agua para extinguirlos.— (RENATO ALARCON VALA, corresponsal).

CAMPAÑA GENERAL PARA OBTENER FONDOS PARA UN ESTADIO PROPIO

QUILLOTA.— Una decidida campaña de prensa y una eficaz colaboración de las autoridades de esta ciudad serán los elementos con que contará el deporte para sacar adelante una antigua aspiración local: un estadio que reúna, por lo menos, las mínimas condiciones para los jugadores, deportistas, juventud y el público en general.

Los dirigentes del Club Deportivo San Luis están empeñados en sacar esta obra adelante y es así como se han hecho diligencias ante las autoridades de esta ciudad para que se les ayude en el plan de modernizar el actual estadio que carece de tribunas, duchas, camarines, canchas de tenis y básquetbol, y de servicios higiénicos.

Ahora, que la ciudad de Quillota está representada en la División de Ascenso del Fútbol Profesional por el prestigioso y popular Club San Luis, y que ha demostrado ser una buena plaza ante las altas recaudaciones registradas últimamente en los partidos de fútbol, es necesario que la Municipalidad preste su apoyo y contribuya también para que la ciudad de Quillota cuente con un moderno campo de deportes.— (GUERRA CORTES, corresponsal).

BAILE SOCIAL HABRA HOY EN RANCAGUA

RANCAGUA.— Hoy, a las 22 horas, en el edificio de la Comandancia del Cuerpo de Bomberos, ubicado en Brasil frente a Rubio, se efectuará un gran baile social, organizado por la Primera Compañía de Bomberos, a beneficio de las obras que se efectúan en el cuartel.

Amenizará este baile, que está llamado a ser un acontecimiento social de importancia, la orquesta de Don Esteban y sus Trotamundos.

Dada la calidad de la orquesta que se trae y la organización que los voluntarios de la Primera Compañía le han dado a esta fiesta, deberá verse extraordinariamente concurrida.— (LUCERO A., corresponsal).

FIAMBRERIA

BÖHNER

Ofrece al público de Santiago sus exquisitos embutidos de fabricación propia tratado directamente de su fábrica de Puerto Montt, a los precios más bajos de plaza por ser fabricantes.

Chuletas de chancho	$ 300	el kilo
Perniles cocidos	300	" "
Jamón cocido Paris	600	" "
Chicharrones de chancho	200	" "
Salchichas Viena	360	" "
Frietas especiales	200	" "
Salame y jamón Bolsa	600	" "
Longaniza especial	360	" "
Longaniza Alemana	400	" "
Fiambre surtido	360	" "
Fiambre surtido completo especial	500	" "

Y un surtido completo en artículos del ramo. Comprando en Fiambrería Böhner, encontrará economía, rapidez y seriedad.

Próximamente atenderá sus pedidos con su fono N.o 60146.

DOMINGO ABIERTO HASTA LAS 13 HORAS.

BÖHNER HNOS. Y CIA. LTDA.
TENDERINI 38 FONO 60146

SIEMBRE MARAVILLA

¡y ahora con un precio interesante...!

La resolución 579 del Ministerio de Economía establece que el precio de la maravilla será equivalente al 145% del precio básico del trigo.

ASI, POR CADA $ 1.000.- QUE VALGA EL QUINTAL DE TRIGO, EL DE MARAVILLA LE REPRESENTARA $ 1.450.-

Consulte a su corredor habitual o a

COMPRADORA de MARAVILLA S.A.

Agustinas 1343. Clasificador 945, Fonos 82564 - 5 - 6 Santiago

JUNTA LOCAL DE AUXILIO ESCOLAR DE SANTIAGO

PROPUESTA DE CARNE

Se solicitan PROPUESTAS para el abastecimiento de carne de vacuno fresca o frigorizada para los almuerzos de los niños de las Escuelas Primarias de la Comuna de Santiago.

Los antecedentes pueden obtenerse en la Secretaría de la Junta —Municipalidad de Santiago—, 2.o piso, Oficina N.o 3, de 15 a 18 horas.

Las propuestas se presentarán dirigidas al señor presidente de la Junta y se cierran el 13 de agosto.

LA SECRETARIA

SANTIAGO, 5 de agosto de 1955.

SASTRERIA

JUAN JOSE JARA

HECHURAS FINAS

$ 4.200

Un corte especial para cada cuerpo.

21 de Mayo Nº 617

2.o piso — Local N.o 7. Teléfono 398381.

SEMILLA DE PAPA "ACKERSEGEN"

ENTREGA INMEDIATA, cualquiera cantidad

ALIMENTO PARA VACAS

$ 12.— kilo, a base de avena molida

SEMILLA DE TREBOL

DOBLE PURIFICADO
ENTREGA INMEDIATA

Consultar condiciones en

MENICHETTI HNOS. Y CIA.

SANTIAGO: Santa Rosa 3280 Fonos 51315 - 52557

RANCAGUA: Avda. Brasil 1173 Fono 496

VALPARAISO Chacabuco 2594 Fono 4003

SAN VICENTE T. T. Casilla 68 Fono 57

DESPEDIDA. — Brindan por el feliz viaje del señor Antony Vaughn, gerente del Hotel Carrera, que partió ayer a Cuba, después de haber sido despedido, junto con su esposa, en el Club Hípico. En la foto, el señor Vaughn dice (salud!, con la señora Carmen Lasso de la Vega de Portela, esposa del Embajador de Cuba; la señora Mimi Brieba de Aldunate, la señora Irma Ferrer de Sazie y la señora Marta Garcés de Wilk.

a contece...

POR YOLANDA ROSS

UN "MONTON" de cosas para la cocina reunió una novia en un té de despedida. La feliz ocurrencia la tuvo Amelia Olea Herreros, que convidó a un grupo numeroso de sus amigas para despedir de su vida de soltera a Gabriela Villarroel Contreras, quien mañana se casa con Eugenio Lobo Parga, el "benjamín" de la familia. Cuando Amelita Olea invitó a sus amigas a la despedida de Gabriela, les dijo a todas que debían llegar con algún "engañito" para la cocina de la nueva casa que formarían los novios Lobo-Villarroel. Y todas respondieron, como es debido. Gracias a esto la futura dueña de casa se llevó una colección de utensillos y detalles, como para servirse de ellos hasta pasado las bodas de diamante. Tirabuzones, exprimidores, cuchillos de cocina, tenedores y de todo lo demás...

x x x

SOLO DOS REPRESENTANTES SOLTEROS de la familia Lobo-Parga quedarán después del matrimonio de Eugenio. De los seis hermanos, sólo ellos se están resistiendo hasta ahora: Fernando y Lorenzo. El mal de la familia que causó estragos en poco tiempo, aún no los ha contagiado, a pesar de todo el Espíritu Santo que los ha rodeado durante todo este tiempo. Por el momento, Fernando piensa seguir coleccionando cuadros, y Lorenzo, tallando (no en guitarra, sino en madera). Ya veremos en el futuro hasta cuándo les durará el entretenimiento. ¡Alerta, niñas!

x x x

CUANDO EZEQUIEL DE LA BARRA (Chequelito) escribe sus Notas del Día para la Redacción de este diario, lo hace siempre en una mesita que ha colocado especialmente para ello en su casa, y, cuando Chequelito escribe, suele sentarse a su lado, utilizando la misma mesa, una nietecita suya de 10 años de edad. En días pasados, esta nietecita, que se llama Rosemarie Graepp, siguiendo la huella del abuelo, le escribió esto:

x x x

"EL ESTA AHI sentado ante su vieja máquina de escribir, antigua compañera de su vida periodística. Medita, nada se le ocurre. Pero, una idea luminosa. Y empieza a escribir y a escribir. Pone cosas tristes, entonces piensa con los ojos fijos en algo; pero con el pensamiento muy lejos. Pone cosas alegres y se estremece, derrama todo su gozo en el papel. Y yo lo miro escribir, y siento un poco de envidia, ansias de poseer su talento. El es para mí, abuelo, padre, maestro, severo juez cuando hago algo malo, y compasivo abuelo cuando me reprochan algo que no he cometido. Cuando llego del colegio, cansada de la dura jornada, me pregunta ansioso cómo me ha ido. Se entristece conmigo cuando he obtenido malas calificaciones; se alegra cuando le traigo buenas noticias. Le quiero casi como quiero a Dios, ¡querido abuelo!".

—Y digan después de esto, que la sensibilidad no se hereda.

x x x

CON LOS "CRESPOS HECHOS" se quedó Tito Ostria, que tenía "camas y petacas" listas para partir a Buenos Aires, pero, como donde manda capitán no... se tuvo que quedar esperando hasta el día martes. Cuando tenía hasta el pijama dentro de la maleta tuvo que volver a desempacar porque llegó el gerente de la SAS en Buenos Aires, ya que Tito trabaja ahora para esa línea aérea como jefe de relaciones públicas con sede en la capital del Plata. Anteriormente, Ostria ejercía un cargo similar en la Panagra, en Santiago, línea que dejó ahora de recomendar. Con el atraso del viaje, las despedidas de Tito, que ya eran abundantes, se han prolongado, con perjuicio para la economía de sus amigos de este inflacionado país.

Y. R.

Excelentísimo señor FERNANDO ITURRALDE CHINEL, Embajador de Bolivia ante la Moneda.

Señora ANA MARIA REPULUS-FERRARI DE ITURRALDE CHINEL, esposa del Embajador de Bolivia en nuestro país.

Hoy, la gran nación del Altiplano, celebra el 130.o aniversario de su Independencia.

Señorita LILIANA LLADO ABELLO, cuyo matrimonio con el señor Haroldo Gálvez Arnoeld se efectuará hoy, a las 18 horas, en la Iglesia de Nuestra Señora de Luján, Colo Colo 829.

Señorita IRIS MORALES ARANDA, cuyo matrimonio con el doctor Luis Muñoz Parra, se efectuará hoy, a las 17.30 horas, en la Parroquia de los Santos Angeles

ANIVERSARIO DE BOLIVIA. —Hoy, con motivo del aniversario de la Independencia de Bolivia, el Cónsul General de dicho país, señor Ismael Sara García, y señora Elena Serrano de Sara García, ofrecerán un coctel, de 11.30 a 13 horas, en su residencia de Macul N.o 3022, a los miembros de la colonia boliviana residente.

HOMENAJE A LA REPUBLICA DEL ECUADOR. — Mañana, a las 13 horas, por Radio Nuevo Mundo, Mesa Redonda Panamericana de Mujeres de Chile, rendirá un homenaje a la República del Ecuador, en su 146.o aniversario patrio. El programa comprende la transmisión de los himnos chileno y ecuatoriano; una alocución a cargo de la directora nacional, señora Regina de Améstica; un pasillo ecuatoriano, cantado por la Sra. María Antonieta Uriarte; cerrando este programa la distinguida dama ecuatoriana Sra. Elisa Ortiz de Aulestia.

ACADEMIA DE VISITADORAS SOCIALES "SAN VICENTE DE PAUL". — Se invita muy encarecidamente a todas las socias de la Academia a una misa que por el eterno descanso de la señorita Marta Núñez Morgado, y del señor Enrique Mocornal, se celebrará mañana domingo 7, a las 9 horas, en la Capilla de las Damas Catequistas, Catedral 1514.

DIPLOMATICAS. — Procedente de Lima han venido a pasar una temporada en Santiago, el Agregado de Minería a la Embajada Americana, señor Bernard A. Bramson, señora Olga del Solar de Bramson y familia. Se hospedan en el Hotel Lancaster.

—El Consejero Comercial de la Embajada de Francia, y señora de Soulé, ofrecerán un coctel, el lunes próximo, a las 19 horas, en homenaje al presidente del Touring Club de France, M. André Defert y señora. La reunión se realizará en el Hotel Crillon.

COMIDAS, FIESTAS Y REUNIONES. — Numerosas fiestas, comidas y reuniones se han realizado últimamente. Entre ellas podemos destacar las comidas ofrecidas, en sus respectivas residencias, por las señoritas Ana María Eguiguren Ortúzar, Paulina Urrutia Aninat, Nieves Saavedra Prieto y Ana María Benavente.

—Hoy tendrá lugar la comida que ofrece la señorita María Adela Pérez Fernández.

—La señorita Rosita Yrarrázaval Larrain ofrecerá, también hoy, una comida a un grupo de sus relaciones.

COMENTARIO MEDICO EN LA BBC. — Los senos son un grupo de cavidades en el cráneo, hay dos sobre los ojos, dos debajo, y otros más pequeños que se encuentran detrás y entre los ojos. Como estas cavidades están ligadas con la nariz por medio de orificios, existe el gran inconveniente de que una infección en la nariz puede transmitirse fácilmente a los senos. Cuando esto ocurre por primera vez, el paciente sufre de lo que se llama sinusitis aguda.

Este es el tema que el doctor Harvey Flack ha elegido para el programa que la BBC transmitirá en su Servicio Latinoamericano, mañana. La sinusitis aguda debe tratarse en su primer estado, pues si no se atiende desde el principio, se hace crónica y luego es muy difícil curarla. En su descripción de los varios sistemas de tratamiento, el autor dice que es indispensable tanto en esta enfermedad como en otras, que el paciente estudie su dieta y trate de dormir bien y vivir una vida tranquila, sin preocupaciones de ninguna índole.

El programa en referencia podrá escucharse a las 19.15, y luego a las 21.15, hora chilena.

COMIDA. — Don Osvaldo Sommers Rettig y señora Maruja Anguita de Sommers ofrecerán una comida, en su residencia, a un grupo de sus relaciones sociales.

AL EXTRANJERO. — Ayer se dirigieron, vía Panagra, a Cuba, a donde ha sido trasladado por su firma, el gerente del Hotel Carrera, señor Antony Vaughn y señora Pamela Drake de Vaughn.

ENFERMOS. — Se encuentra delicada de salud la señora Carmen Forbes-Lackey de Encina.

ARGENTINA CONDECORA A FUNCIONARIO CHILENO

En la Cancillería se recibió una comunicación del Gobierno argentino, en la cual se expresa que se ha concedido la condecoración a la Orden al Mérito, en el grado de Oficial, al ex Secretario de la Embajada de Chile ante la Casa Rosada y actual funcionario de la Cancillería, señor Eduardo Cisternas.

NUEVOS PROFESIONALES. —Recientemente recibieron su título de médico cirujano, la señorita Elisa Alvarez Gajardo y el señor Humberto Pacheco Ugarte.

Los nuevos profesionales han sido objeto de cálidas demostraciones de simpatías por el círculo de sus familiares y relaciones.

DE BUENOS AIRES. — Regresaron de Buenos Aires, para luego continuar a Concepción, el señor Gabriel Urrutia Manzano y señora María Ema Haschke van Gerten de Urrutia, y el señor Gabriel Urrutia Haschke.

—Del mismo punto, regresó la señora Tila Urrutia de Escobar.

RESIDENCIA. — El señor Francisco Javier Díaz Zolezar, señora Marilis Page de Díaz y familia, han trasladado su residencia a Llewellyn Jones 1486, teléfono 46090.

ALMUERZO. — La colonia colombiana ofrecerá en el restaurante "El Pollo Dorado", mañana domingo, a las 13 horas, un almuerzo al ex diplomático señor Julio Barrenechea, animado con música y bailes típicos colombianos.

Adhesiones en calle Nueva York 53, entrepiso, oficina 5.

Programa con que el Centro Ecuatoriano celebrará el 146.o Aniversario del Primer grito de Libertad en América, dado en Quito, Capital del Ecuador, el 10 de Agosto de 1809

Colaborando con la Embajada, Instituto Chileno-Ecuatoriano de Cultura y Sociedad "Estrella de Chile"

DOMINGO 7.—

11 horas: Romería al Cementerio Católico. En el Mausoleo del Centro Ecuatoriano se depositará una corona en recuerdo de los compatriotas fallecidos.

13 horas: Radio Nuevo Mundo, Audición de la Mesa Redonda Panamericana de Mujeres.

14 horas: Programa deportivo, con asistencia de los Excmos. señores Cónsul D. Carlos Gómez y Embajador D. Rafael Arizaga Vega; Carrascal 4950.

17 horas: Coctel ofrecido por el Club Defensor al término de los números deportivos, en la sede del club.

18 horas: Recepción en Sociedad de S. M. de Señoras "Estrella de Chile". Secretaría, General Mackenna N.o 1523.

MARTES 9.—

11 horas: Actos conmemorativos en la Escuela Ecuador, Alameda N.o 2414, con asistencia del Excmo. señor Embajador, don Rafael Arizaga Vega.

19 horas: Acto solemne en la Universidad de Chile, auspiciado por el Instituto Chileno-Ecuatoriano de Cultura.

20 horas: Comida y baile de confraternidad, con asistencia del Excmo. señor Embajador, don Rafael Arizaga Vega, en el Club Domingo Fernández Concha, calle Compañía N.o 1263.

MIERCOLES 10.—

9.30 horas: Izamiento del Pabellón Nacional en la Embajada, Merced N.o 106, 4.o piso, y de las banderas del Ecuador y Chile, en el Centro Ecuatoriano, a los acordes de ambos himnos patrios.

11 horas: Colocación de ofrendas florales, por la Embajada, en los monumentos de O'Higgins y Bolívar.

12.30 horas: Recepción del Excmo. señor Embajador, don Rafael Arizaga Vega, a la colonia, en la sede del Centro Ecuatoriano, Catedral N.o 1350.

14 horas: Radio del Pacífico, Audición Semáforo.

19.25 horas: Radio Bulnes, audición en homenaje al Ecuador.

19.30 horas: Sesión solemne en la sede del Centro Ecuatoriano.

DOMINGO 14.—

11 horas: Retreta en Plaza de Armas. Se otorgará una medalla de oro al Director del Orfeón, capitán Félix Figueroa.

12 horas: Colocación de placas en Plaza Ecuador, San Pablo, entre Amunátegui y Teatinos.

13 horas: Exhibición de un documental alusivo al Ecuador, en la sede del Centro; gentileza de la Embajada de los Estados Unidos.

14.30 horas: Acto en homenaje al Ecuador, en la Escuela Ecuador, de El Monte. Se efectuará un programa deportivo. Se disputará una copa donada por el Deportivo Famucro, de Santiago.

El Cónsul General de Bolivia y señora de Sara García

tienen el agrado de invitar a los residentes bolivianos al coctel que ofrecen hoy día sábado 6 del presente, de 11 a 13 horas, en su domicilio de Avenida José P. Alessandri (Macul) N.o 3022, con motivo del 130.o aniversario de la Independencia de Bolivia.

MAÑANA a las 10 de la noche

El más grande programa chileno internacional.

"EN LA RUTA DE LOS CONDORES"

PROGRAMA de mañana

1.- VIRGENES DEL SOL — Orquesta LAN-CHILE; arreglo de Vicente Bianchi.
2.- EL JUEGO DE LA LOTERIA EN MONTEVIDEO — Repórter Viajero.
3.- LA TIRANA — Danza del Norte de Chile. LAN-CHILE; arreglo de Vicente Bianchi.
4.- ENTREVISTA A VICENTE ARAYA, el deportista más popular de Bolivia. Repórter Viajero.
5.- EL PLEBEYO — Vals peruano. Orquesta LAN-CHILE; arreglo de Vicente Bianchi.

LIMA — LA PAZ — SANTIAGO — BS. AS. — MONTEVIDEO

LINEA AEREA NACIONAL LAN CHILE

CB. 114 RADIO CORPORACION de Santiago
C. X. 16 Radio Carve de Montevideo
O. A. X. 4U Radio América de Lima
C. T. 4 Radio Illimani de La Paz
L. R. 3 Radio Belgrano de Buenos Aires
LA CADENA DE LA CONFRATERNIDAD

BROCATOS ARPILLINOS LINOS Y CRETONAS
Extenso surtido en dibujos y colores
Alfombras TEJIDOS DIBUJOS Y MEDIDAS
Directo de Fábrica
OFRECE MUEBLES ARCON
AMEDA 274-276 FONO 36778
Confecciones toda clase Cortinas. Cubrecamas y Telas para Muebles
GRANDES FACILIDADES DE PAGO

BOITE LE CIRQUE
HOTEL CARRERA
Coma Ud. en este ambiente agradable con música en grabaciones especiales.
Abierto todas las noches desde las 10 P. M. adelante.
Los Aperitiv-Dancant de los sábados y domingos, de 7 a 9.30 P. M., con las últimas novedades bailables.
NO SE COBRA COVER-CHARGE

¡Péinese con Distinción!
LAVANDA INGLESA
Brillantinas Perfumadas ATKINSONS
Sólidas y Líquidas

RELOJES SUIZOS
ENTREGAMOS CON SOLO $1.000.-
SALDO FACILIDADES
La Relojería GABOR
SABADO ABIERTO TODO EL DIA
ESTADO 91-5 PISO OF 501
ALTO DE LA BOTICA PETRIZZIO FONO 69497

DIVORCIOS
MESA Y GUERRERO
ABOGADOS ESPECIALIZADOS
Atención de 11 a 13 y 18 a 20 horas
ESTADO 152
DEP. 811 — Santiago

VENDE FORTUNAS
Polla LUZ $
AGENCIA GENERAL DE LA POLLA CHILENA DE BENEFICENCIA
HUERFANOS 1125

MODAS SAN DIEGO
Abrigos piel de camello . $ 6.480
Abrigos piel de durazno . $ 7.950
Finas chaquetas . . . $ 5.550
Finísimos trajes sastre . $ 8.150
Vestidos elegantes, blusas, faldas
GRANDES FACILIDADES
San Diego 1927

SERVICIOS CABLEGRAFICOS DE UNITED PRESS, FRANCE PRESSE Y ANSE

Once países instalarán estaciones científicas en región antártica

LONDRES, 5 (UP).— Por Laurence Meredith. — La Real Sociedad de Gran Bretaña anunció que durante el año geofísico de 1957-58, once naciones instalarán estaciones para estudios científicos en la Antártica. Dichas naciones son:

Argentina, Chile, Estados Unidos, Rusia, Gran Bretaña, Francia, Bélgica, Australia, Nueva Zelandia, Noruega y Japón.

Añadió que Rusia instalará una estación en el mismo Continente que los otros países no comunistas.

El "año" geofísico, que empezará en julio de 1957 para terminar en diciembre de 1958, será el período durante el cual hombres de ciencia de 30 naciones coordinarán las observaciones hechas en las estaciones de todas partes del mundo.

El anuncio de la Real Sociedad recuerda que el año geofísico es fruto del "año polar internacional", que se realizó por primera vez en 1882-83 para hacer solamente observaciones meteorológicas y geomagnéticas. Se le repitió 50 años más tarde.

La Real Sociedad explicó: "Se consideró que la repetición del año polar hubiese sido mucho menos valiosa que un año geofísico internacional más ampliamente distribuido, durante el cual se harían observaciones en todas las ramas de la Geofísica, en estaciones bien distribuidas por todo el mundo, dedicando especial atención a ciertas regiones".

Agregó que por lo tanto el plan para 1957 es concentrar las observaciones en las siguientes regiones del globo:

La Antártica, el Ecuador, el Artico, y tres zonas de norte a sur, una de las cuales pasa por Europa y Africa, otra por el Continente Americano y la tercera por Rusia, Japón y Australia.

"En la Antártica prosigue los estudios serán de escala hasta ahora desconocida y se proyecta tener cerca de veinte estaciones en el Continente Antártico o en las islas adyacentes".

COLABORACION PARA LAS INVESTIGACIONES.— "Las siguientes naciones —agrega— intervendrán en la instalación de las estaciones antárticas: Reino Unido, Estados Unidos, URSS, Francia, Bélgica, Australia, Nueva Zelandia, Noruega, Argentina, Chile y Japón".

Prosigue diciendo que "en la Conferencia celebrada en París a principios de julio todas esas naciones acordaron prestarse ayuda mutua cuando fuese necesario".

El anuncio expresa que los estudios durante el año geofísico abarcarán los siguientes terrenos: meteorología, geomagnetismo, auroras y resplandor del aire, ionósfera, glaciología, sismología, medidas de la gravedad y oceanografía.

Dice que Gran Bretaña tiene el proyecto de instalar una estación en las cercanías de la Bahía Vahsel en el Mar de Weddel. La estación estará terminada, posiblemente, a principios de 1956.

MAS ESTRICTA SE HA HECHO LA CENSURA DE PRENSA EN COLOMBIA

BOGOTA, 5.—(UP).— La única noticia oficial que se ha dado sobre la clausura de "El Tiempo", está contenida en la locución de anoche del Ministro de Gobierno. El director del diario, García Peña, dijo que no ha recibido notificación alguna distinta a la que oyó en el discurso de Pabón Núñez.

"El Tiempo" cerró su edificio ayer al mediodía, y hoy no tenía vigilancia alguna.

En la alocución de Pabón Núñez no se explicó cual fue la disposición en que se basó el Gobierno para clausurar el periódico, pero se considera que fue firmado un decreto especial, haciendo uso de los poderes extraordinarios del Gobierno, dentro del estado de sitio.

Tampoco dijo el Ministro si la clausura era definitiva o momentánea.

Redactores de "El Tiempo", sin embargo, dijeron que la consideraban definitiva. Agregaron que el periódico es "indeclegable" en su conocida actitud de no publicar la rectificación que le fue presentada por el Gobierno.

"El Tiempo" ha recibido ya manifestaciones de solidaridad de entidades obreras, universitarias y culturales.

Los otros periódicos de Bogotá publicaron hoy el texto completo de la alocución de Pabón Núñez.

Solamente al matutino conservador "Diario de Colombia" publicó un comentario editorial en el cual justifica plenamente la medida del Gobierno, aunque agrega: "Lejos de causarnos regocijo, la clausura de "El Tiempo", deja un vacío en nuestras luchas periodísticas".

La censura rechazó ayer un editorial escrito por "El Espectador" defendiendo a "El Tiempo".

La radiodifusora nacional, en cadena con todas las emisoras del país, estuvo repitiendo anoche hasta el amanecer el texto de la alocución de Pabón Núñez.

SORPRESA MOTIVADA POR LA CLAUSURA.— La clausura de "El Tiempo" vino como una verdadera sorpresa para todos los colombianos, incluso para los directores del periódico.

Este fue fundado el 30 de enero de 1911, por Alfonso Villegas Restrepo, y adquirido poco después por el Dr. Eduardo Santos, quien es hoy su único propietario. Santos fue Presidente de la República de 1938 a 1942.

El miércoles pasado "El Tiempo" publicó su número 15.770. El diario editaba ediciones con un promedio de 24 páginas, con una circulación que había alcanzado últimamente a unos 170.000 ejemplares por día. La circulación de los domingos subía de los 200.000 ejemplares.

Este periódico había sido suspendido varias veces, pero clausurado, durante los Gobiernos conservadores, reapareciendo al cabo de dos o tres días. El 6 de septiembre de 1952 su edificio y sus talleres fueron incendiados, lo cual obligó a una suspensión de cerca de una semana. El periódico reapareció en formato tabloide con número reducido de páginas, hasta cuando fueron hechas las reparaciones del caso, que permitieron que reanudara su publicación en forma normal.

En estos días "El Tiempo" se estaba trasladando a un lujoso edificio que acababa de construir, y en el que ha montado la maquinaria más moderna.

ACTITUD DEL PARTIDO LIBERAL.— BOGOTA, 5.—(UP).— El Partido Liberal Colombiano puede lanzarse a la oposición con motivo de la clausura del diario matutino "El Tiempo", de esta capital, según informaciones recogidas esta mañana en círculos políticos vinculados a la dirección nacional de ese partido.

"El Tiempo", considerado como el diario más importante de Colombia y uno de los más respetables de América del Sur, fue clausurado anoche por disposición del Gobierno, anunciada al país en alocución radial del Ministro de Gobierno, Lucio Pabón Núñez.

El periódico no se había publicado ayer jueves porque su director se había negado a insertar una rectificación redactada por funcionarios oficiales como escrita y presentada voluntariamente por su director Roberto García Peña.

El Gobierno había solicitado al nombrado que publicara esa rectificación durante 30 días seguidos en su primera página.

La dirección nacional del partido Liberal se reunió ayer en sesión especial para considerar la situación, y ahora prepara un mensaje al Presidente de la República, Teniente General Gustavo Rojas Pinilla, sobre la situación.

Se sabe que entre los elementos directivos hay partidarios de un total rompimiento de relaciones con el Gobierno, declarando el desplazamiento del Partido Liberal a la oposición. La actitud oficial de la dirección puede ser conocida hoy.

El partido Liberal ha venido actuando hasta ahora neutralmente frente al Gobierno militar de Rojas Pinilla. Dicha agrupación hizo una oposición tenaz a los Gobiernos conservadores anteriores.

CENSURA DE MENSAJES AL EXTERIOR. — BOGOTA, 5. — (UP). — A partir de hoy fue aplicada la censura a los mensajes de prensa que se envían al exterior, según notificación que recibió la United Press en su oficina.

La censura se aplica a todo despacho relacionado con la situación del diario "El Tiempo", que fue clausurado anoche por el Gobierno por tiempo indefinido. Sólo se podrán pasar los comunicados oficiales.

Otras agencias noticiosas recibieron notificación de que sus mensajes debían pasar por la censura militar, antes de ser biegráficas, enviados a las compañías ca-

Eisenhower invitó a Mandatario uruguayo Luis Batlle Berres

WASHINGTON, 5.— (UP) — La Casa Blanca anunció que el Presidente Eisenhowre invitó al Presidente del Uruguay, Luis Batlle Perres, a visitar los Estados Unidos, en el próximo mes de diciembre.

Noticias de días atrás, procedentes de Montevideo, indicaban la posibilidad de esta invitación, pero solo hoy, se ha tenido confirmación oficial en Washington. Batlle Beres, será huésped oficial del Gobierno norteamericano durante varios días, a partir del 5 de diciembre.

Agrega el anuncio de la Casa Blanca: "La visita del Primer Magistrado uruguayo reafirmará la amistad de larga data y la cordial cooperación actual entre ambos países".

Proyecto de Ley de Seguridad del Estado estudian en Paraguay

ASUNCION, 5 (UP).— El Presidente de Paraguay, Alfredo Stroessner, envió a la Cámara de Representantes para su consideración un proyecto de Ley de Seguridad del Estado.

El proyecto establece penas de hasta cinco años en la cárcel para los comunistas y de tres años para los que envíen noticias falsas al exterior.

Una pena desde 6 meses a cinco años en la Penitenciaría, será impuesta "a los que por cualquier medio preconizaren o difundieren la doctrina comunista" y a los que constituyan o dirigieren asociaciones o entidades que tengan como objeto visible u oculto difundir la doctrina comunista.

En el capítulo referente a los delitos contra las organizaciones jurídicas o políticas de la nación, se incluye un artículo que impone la pena de seis meses hasta tres años de Penitenciaría para los que "propagaren o enviaren al extranjero o desde él noticias tendenciosas o falsas, destinadas a desacreditar a la nación o a perturbar el orden, la economía o la seguridad nacional".

Lucero habló sobre misión del Ejército

ROSARIO, 5.— (U. P.).— "El Ejército no será nunca instrumento de la ambición de nadie", afirmó nuevamente el Ministro de Ejército, general Franklin Lucero, en el banquete que le ofreció la Asociación de Trabajadores del Estado.

"Es el pueblo el que elige, corrige y orienta" y "el Ejército le ha de prestar todo su apoyo para que los perturbadores y los que pregonan la violencia no puedan desvirtuar lo que haya determinado su conciencia y su corazón".

Agregó:

Tengo la seguridad de que el Ejército no se mostrará nunca débil frente a la actitud perturbadora de cualquier grupo que pretenda forzar la paz interna y la soberanía del pueblo, a lo que no se prestará nunca la fuerza a que pertenezco, porque ella es del pueblo".

Los obreros y delegados le tributaron una clamorosa ovación.

Tuvo éxito completo una misión helvética en América del Sur

BERNA, 5.— (U. P.). — Un comunicado del Gobierno expedido esa noche, dice que el viaje a Sudamérica del doctor Edwin Stopper como delegado especial para concertar tratados comerciales, dio "resultados positivos", entre los que figuran los siguientes:

1) Un nuevo tratado y acuerdo de pagos con Chile y Uruguay.

2) El estudio de cuestiones previas para un nuevo acuerdo comercial con Argentina.

3) La prórroga del actual tratado comercial con Brasil.

4) Negociaciones satisfactorias con Colombia para aumentar el intercambio comercial.

HOLLYWOOD.— La cantante peruana Yma Sumac sonríe junto a su esposo, Moisés Vivanco, el que declaró en conferencia de prensa que su ex secretaria, Maureen Shea, desea desistir de la acusación ante los tribunales, en que ella sostiene que Vivanco es el padre de sus hijas gemelas (Radiofoto de la UNITED PRESS).

AMERICA LATINA

MEXICO

CIUDAD DE MEXICO, 5.— (UP).— La sexta asamblea general del Instituto Panamericano de Geografía e Historia, decidió unánimemente celebrar en Cuenca, Ecuador, su cuarta reunión de consulta sobre historia, a partir del 12 de abril de 1957. Por otra parte, el doctor Silvio Zavala, de México, fue reelegido presidente de la Comisión de Historia, recayendo la vicepresidencia en el delegado de Colombia, Dr. Enrique Ortega Ricaurte.

COLOMBIA

BOGOTA, 5.— (UP.).— El Cardenal Crisanto Luque, Arzobispo Primado de Colombia, es esperado aquí el domingo en compañía de Monseñor Manuel Taló, Obispo Auxiliar de Buenos Aires, que ha sido invitado por el Jefe de la Iglesia colombiana para fijar su residencia en este país. El Cardenal regresa con su comitiva después de participar en el Congreso Eucarístico Internacional que se reunió en Río de Janeiro.

ARGENTINA

SAN MIGUEL DE TUCUMAN, 5.— (UP.).— Fue puesto en libertad el redactor de "La Gaceta", Roberto J. García, detenido el miércoles a raíz de publicaciones relativas a la **muerte del** Dr. Ingalinella. "La Gaceta", que ayer cumplió 41 años, postergó la celebración del aniversario, por la detención de García.

—oOo—

BUENOS AIRES, 5.— (UP.)— Se anunció oficialmente que se importará yerba mate chamuscada del Brasil, para compensar las mermas de la producción de yerba mate argentina.

—oOo—

BUENOS AIRES, 5.— (UP.)— El Licenciado F. Avila Sánchez, agente del Congreso contra la Intervención Soviética en América Latina, declaró que el comunismo tiene su principal eje de infiltración en México, para trabajar solapadamente en América Latina.

BRASIL

RIO DE JANEIRO, 5.— (UP.)— El lunes próximo se realizarán en esta ciudad las conversaciones destinadas a buscar las bases de un acuerdo mundial entre los países productores de café, para estabilizar los precios de ese producto.

—oOo—

RIO DE JANEIRO, 5.— (UP.)— Las Fuerzas Armadas conmemoraron la muerte del mayor de Aviación, Rubén Vaz, acaecida hace un año, con una misa en la Iglesia de la Candelaria. Concurrieron más de mil personas, incluso los tres Ministros militares. Como se sabe, la muerte de Vaz ocurrió en un atentado contra la vida del periodista Carlos Lacerda, a quien acompañaba el mayor. Lacerda resultó herido. El incidente desató una crisis que culminó con el suicidio del Presidente Getulio Vargas.

—oOo—

RIO DE JANEIRO, 5.— (UP.)— Un fakir brasileño reclama para sí el record mundial de ayuno. Acostado sobre clavos, Joao Silva se instaló en una urna de vidrio el 29 de abril último, dispuesto a superar la marca del fakir francés Burma, de 39 días.

—oOo—

SAO PAULO, 5.— (UP.)— Seis fanáticos japoneses en huelga de hambre fueron trasladados de la cárcel al hospital, en el undécimo día del ayuno que declararon en apoyo de sus exigencias de repatriación.

—oOo—

RIO DE JANEIRO, 5.— (UP.)— El lunes partirá rumbo a Buenos Aires parte de la misión brasileña de la Comisión Económica brasileño-argentina, con el objeto de asistir a la sesión ordinaria que estudiará el intercambio comercial y los acuerdos de pagos entre ambos países.

—oOo—

RIO DE JANEIRO, 5.— (UP.)— El Cardenal Luque, acompañado de Monseñor Taló y Monseñor Novos, **partió rumbo a Bogotá, dando fin a su visita de tres semanas a Brasil, durante la cual participó en el Congreso Eucarístico y en la Conferencia de la Jerarquía Latinoamericana.**

EL PRESIDENTE ODRIA INICIA HOY SU VISITA OFICIAL A VENEZUELA

LIMA, 5 (UP).— El Super Constellation "Simón Bolívar" de la Aeropostal Venezolana, que trajo a Lima al Presidente de Venezuela, general Marcos Pérez Jiménez, llegó anoche para regresar a Caracas en la madrugada de mañana sábado, conduciendo al Presidente del Perú, general Manuel A. Odría, para una visita oficial de seis días, especialmente invitado por el gobierno venezolano.

Se anuncia que el Presidente Odría partirá del Aeródromo de la Corpac a las 3 y 30 de la madrugada de mañana sábado, a fin de que pueda arribar a Caracas a las 11 de la mañana, hora en que se inicia el programa de sus actividades.

VALIOSO OBSEQUIO.— Un hermoso reloj de oro, considerado como inestimable reliquia histórica por haber pertenecido al Libertador Simón Bolívar, será obsequiado por el Presidente Odría al General Pérez Jiménez durante su visita a Caracas. El reloj es de oro de 24 kilates, al igual que la gruesa cadena que lo sostiene, y está montado sobre veinte rubíes. Fue fabricado por orfebres londinenses y obsequiado al Libertador Bolívar a su ingreso a Lima por las damas de la sociedad limeña, como un homenaje de la mujer peruana al paladín de la independencia americana.

Posteriormente y por legado, pasó a poder de dos conocidas familias limeñas, quienes lo han cedido al Presidente Odría, para que éste pueda obsequiarlo al Primer Mandatario de la patria del caraqueño inmortal.

PREPARATIVOS EN CARACAS.— CARACAS, 5 (UP).— Por Martín Leguizamón.— Todo está listo para recibir al Presidente del Perú, Manuel Odría. Esta ciudad capital, que a diario se engalana con nuevos edificios, estará embanderada mañana para recibir al gobernante peruano.

El Presidente Marcos Pérez Jiménez irá hasta el Aeródromo de Maiquetía para dar la bienvenida al Presidente Odría, que hace poco recibiera y agasajara a Pérez Jiménez en Lima. Con el Jefe del Estado estarán en Maiquetía los mundos oficiales y diplomático, así como el pueblo trabajador.

Las radioemisoras y los diarios destacan la trascendencia de la visita del Presidente peruano, en cuyo homenaje el distrito federal decretó día de fiesta mañana.

El general Odría llegará a las 11 de la mañana. Una hora más tarde recibirá el saludo del Cuerpo Diplomático y a continuación se trasladará al Concejo. Por la tarde visitará la casa donde nació el Libertador Bolívar y depositará ofrendas florales en su monumento.

A las ocho de la noche ofrecerá una conferencia de prensa y más tarde concurrirá al baile de gala a realizarse en la "Casa Amarilla", antiguo palacio del Ministerio de Relaciones Exteriores.

El gobierno ha puesto a disposición del Presidente Odría la residencia del Círculo de las Fuerzas Armadas, pero para su ulterior comodidad se le ha reservado asimismo el departamento presidencial del lujoso Hotel Tamanaco, según informó la Embajada del Perú.

Ayer partió a Lima el avión Constellation "Simón Bolívar", en el cual hiciera el viaje a la capital peruana el Presidente Pérez Jiménez, para traer a la delegación visitante. El coronel Luis Calderón, presidente de la Línea Aeropostal, fue en el gigantesco aeroplano.

Los círculos castrenses se disponen a tributar su homenaje al Presidente y general peruano con una serie de actos que iniciará el batallón de Infantería de Marina, que ha recibido la misión de rendir armas en el aeropuerto a la llegada de Odría. Altos jefes y oficiales se congregarán en el Círculo de las Fuerzas Armadas para dar la bienvenida al general Odría como huésped de honor del flamante palacio levantado en el Valle de Santa Mónica, que será la residencia oficial del ilustre visitante.

Las órdenes precisas dictadas desde el Palacio Miraflores la residencia oficial del Presidente Pérez Jiménez, y el ambiente que prevalece en la ciudad aseguran un recibimiento grandioso al gobernante del Perú, cuya estada en ésta se verá colmada de homenajes públicos y privados. Aparte del hecho de tratarse del Presidente de una nación hermana, la vieja amistad de los generales Odría y Pérez Jiménez mucho ha contribuído a acentuar la confraternidad peruano-venezolana.

uenaNh

5.750 toneladas de cobre entregará Gobierno de USA a usinas milit

NUEVA YORK, 5.— (U. P.).— El mercado del cobre recibió complacido, pero siempre solicitando una mayor liberalidad, el anuncio de que el Gobierno entregará a la venta 5.750 toneladas de cobre "a fabricantes que produzcan importantes artículos militares y que pudieran cerrar debido a la escasez del metal".

Hace algunos días, dirigentes del comercio y la industria solicitaron el Gobierno que aliviara la situación de escasez del cobre mediante la venta a los consumidores de parte de sus existencias. Las conversaciones respectivas se iniciaron hace dos semanas, y la decisión anunciada ahora se aplicará sólo a las plantas relacionadas con la defensa.

Las huelgas en diversas minas, plantas y refinerías, que empezaron el primero de julio, así como la expansión del consumo del cobre, han originado la escasez que se hace sentir en el mercado norteamericano.

En Londres, entretanto, el cobre cerró ayer en alza y hoy abrió sostenido, y los círculos locales atribuyen aquella alza a la continuada demanda de fuentes norteamericanas.

La Phelps Dodge ha reanudado sus labores en sus minas y plantas de Arizona, siendo la primera de las tres compañías afectadas que llega a acuerdo con el sindicato en huelga. Espera reanudar el lunes embarques desde la refinería de el Paso Texas.

Según el mercado, se recibirán con ésto unas 5.000 toneladas de cobre por semana.

Se contaría con otras 10.000 toneladas, si las huelgas en la Kennecott y la American Smelting llegan a pronta solución.

NUEVOS CONTRATOS EN LONDRES.—LONDRES, 5.— (U. P.).— El Mercado de Metales de Londres anunció ayer la preparación de un contrato adicional de la varilla de cobre electrolítico.

Philip G. Smith, presidente del mercado, en una nota en que daba los detalles, dijo que el comité de su organismo está al corriente del extenso interés existente en la cuestión de la fijación de precios de la varilla de cobre electrolítico en el mercado abierto, y desea establecer y publicar una cotización de este producto, la cual "acrecentaría la reputación del mercado y sería útil al premio del cobre no sólo en este país, sino en todo el mundo".

Al nuevo acuerdo sobre el contrato se llegó solamente después de una minuciosa investigación de bases alternativas, que se mostraron impracticables por diferentes razones. El contrato permitiría a los productores entrega en uno de varios puertos de Gran Bretaña. Se prevé también la opción a puertos del continente, cuando las circunstancias lo permitan.

El metal comprado de acuerdo con el contrato, podrá entregarse dentro de la fecha de este. La conveniencia del comprador tenga la opción de pagar el peso como el punto de entrega de un peso superior a otras entregas de consecuencia, no se ha considerado. Se ha formular un contrato dando precio para entrega inmediata.

El anuncio dice que no hay intención de pintar la puesta en vigor del nuevo contrato, los círculos de gremio de este mercado, inmediatamente que no se hará inaugurarlo hasta que las situaciones de las clias mundiales de cobre se hayan hecho más firme que en los presentes momentos.

Tampoco hay el propósito de que el nuevo contrato reemplace al vigente contrato de cobertura. Su propósito consiste en establecer un precio realista para la cotización, al cual pueda el consumidor no solo tal para entrega efectiva, sino también como base de fijación de precio para los particulares.

AMPLIAN LAS OPERACIONES. — El nuevo contrato de la varilla electrolítica permitirá ampliar la base de las operaciones del mercado de Londres, que ha adquirido importancia urgente en los últimos meses recientes.

Comentando el nuevo contrato en el "Bulletin" dice: "La demostración de la necesidad del nuevo contrato en el logro de sus objetivos, esperar la inauguración y el transcurso de tiempo suficiente para probarlo".

"Si se puede establecer un precio aceptable para el consumidor, deberán desaparecer las críticas actuales del mercado abierto, y la retención del presente contrato permitirán que continúe practicándose de manera normal una vez eliminadas las dificultades.

A los 22 años murió ayer la bella actriz del cine Suzan Ball

HOLLWOOD, 5.— (U. P.).— La bella actriz cinematográfica Suzan Ball, falleció hoy de cáncer, dos años y medio después de haber comenzado su infructuosa lucha contra el temido mal.

La difunta tenía 22 años de edad. Hace 18 meses conmovió a todo el país al anunciarse que se le había amputado la pierna derecha para impedir la propagación de la terrible enfermedad. Pero la operación no fue a tiempo, y el mes pasado se reveló que el cáncer se había propagado a los pulmones.

PARTIDOS DE OPOSICION BUSCAN UNIDAD INTERNA EN REPUBLICA ARGENTINA

BUENOS AIRES, 5 (UP) — (Por William L. F. Horsey).— Se adelanta lentamente hacia el restablecimiento de la vida política normal de Argentina. Casi en seguida del cierre de la brecha que tenía divididos a los conservadores, lo que permitió la fusión de los sectores "abstencionista" y "concurrencista" del Partido Demócrata, se ha recibido la noticia de quizá se reconcilien las dos facciones principales de la Unión Cívica Radical.

El Dr. Celestino Gelsi, dirigente "intransigente" de Tucumán, y Carlos H. Perette, "unionista", están trabajando intensamente para lograr la reconciliación de esos dos sectores, cuyas tendencias podrían ser calificadas de izquierda y centrista, respectivamente. Ambas facciones están muy pocas veces de acuerdo y han sido consideradas como partidos dentro de un partido.

El bloque parlamentario radical se dividió hace poco en dos facciones con salas separadas por desavenencia sobre la reciente elección del Comité Provincial del Partido de Santa Fe. Esto sigue siendo un obstáculo difícil de salvar para conseguir la unión del partido.

Los socialistas y los conservadores (Partido Demócrata) están en desacuerdo desde que el Presidente Perón hizo su primera tentativa de tregua política en 1953. Se recuerda que el Primer Mandatario sugirió que los partidos de la oposición se reagrupasen y reorganizasen cuando formuló su reciente llamamiento para una tregua.

APLAZAN DISCURSOS DE LOS SOCIALISTAS.— El Partido Socialista anunció hoy el aplazamiento de los discursos por radio que se había proyectado que pronunciasen por radio Belgrano, esta noche a las 9, los dirigentes Dres. Nicolás Repetto y Alfredo L. Palacios. Se explicó que la radioemisora había pedido cinco copias de los discursos y que se necesitarán de cuatro a cinco días para obtener el necesario permiso del Ministerio de Comunicaciones.

AMINORA INTERVENCION POLICIAL. — Al mismo tiempo, todos los partidos siguen celebrando un número récord de mitins en los diversos locales de sus comités del gran Buenos Aires. Eso indica una considerable disminución de la intervención policial en tales actividades. También los diarios independientes y hasta la prensa oficialista dedican considerable espacio a las actividades de los partidos. Los comentarios políticos siguen ajustándose a los límites de la discusión o de los principios en vez de recurrir a los ataques personales como se hacía antes.

PLANES DE LOS RADICALES. — Los radicales están haciendo otra tentativa para que la Cámara de Diputados celebre sesiones especiales con el objeto de debatir las siguientes cuestiones:

1.— Asesinato por torturas del Dr. Juan Ingalinella.

2.— Muerte de Alfredo Prat (fue herido fatalmente a bala durante una manifestación radical).

3.— Investigación de la quema de una bandera argentina durante una manifestación católica.

4.— Investigación de la destrucción de iglesias.

5.— Medidas indispensables para asegurar la paz interna con libertad.

6.— Debate sobre los dos últimos discursos del Presidente Perón acerca de la pacificación nacional.

7.— Amnistía general. Estado de guerra interna. Derecho a celebrar reuniones públicas, libertad de prensa y devolución de diarios. Derecho de asilo y estudiantes guatemaltecos detenidos. Situación de las universidades.

8.— Fortunas amasadas por medios ilícitos. Investigación de todas las versiones sobre negociados. Devolución de sus bienes al Partido Socialista.

El viernes pasado los diputados peronistas no concurrieron en número suficiente a la Cámara para formar quórum.

Fusilamiento de policías del régimen Arbenz en Guat

GUATEMALA, 5.— Esta mañana fueron fusilados policías del régimen del ex Presidente Jacobo Arbenz, quienes se condenó por su participación en el 14 anticomunista ocurrido el pasado en la República de Guatemala.

Los ajusticiados son: Leoncio Pineda, de 28 años, y Teodoro Tecún Chupe, de 25. Los primeros cabecillas del régimen rojo derrocado por el nuevo Gobierno.

La ejecución se realizó en la Penitenciaría Central. Oficina de periodistas llegaron a dar el tiro de gracia.

Entre los personajes ejecutados asesinaron al coronel Enrique Portillo, terrorista vivo.

Pineda y Tecún Chupe, sometidos a proceso, estaban detenidos cuando se inició el régimen comunista. Según de las víctimas, el presidente Carlos Castillo Armas denegara el recurso de gracia en la pena de muerte, "magnitud de los crímenes cometidos" por los reos.

IN MEMORIAM

Al cumplirse el sexto aniversario de su muerte, su esposa, hijos y nietos oficiarán una misa en sus descanos de su alma el domingo, a las 9.30 hs. en la parroquia San Carlos (Av. N.o 1701).

CARLOS ULIOS BUSTOS (Q. E. P. D.)

En el cansado transcurrir de todo se olvida sólo un nombre: en nuestro corazón 7 está eternamente, padre querido.

Carlos

IN MEMORIAM

Al cumplir el séptimo aniversario de su muerte, don Luis Bujardo (Q. E. P. D.), sus amigos y los nuestros acompañen a una misa que se oficiará en su memoria el domingo, en la parroquia San Antonio, Carmen 1351, a las 10 de la mañana.

Su esposa

DEFUNCIONES

✝ Ha dejado de existir nuestro querido hermano y tío, don

RAUL INOSTROZA SAN MARTIN

Sus funerales se efectuarán hoy a las 16 horas, partiendo la carroza desde su casa, Madrid 1760, al cementerio General.

Jorge Inostroza S. e hijos

✝ Ha fallecido en Santiago nuestro querido hermano, suegro, padre y hermano

ROMILIO MIRANDA CAVADA

Sus restos serán sepultados mañana sábado, en el Cementerio General, saliendo el cortejo desde su habitación, calle Pérez 724, a las 16 horas.

La familia

LOCAL TRASPASO
ALAMEDA, LADO PLAZA ITALIA
Vitrinas y terminaciones de lujo — Oficina y altillo
TRATAR:
ALAMEDA 43 — TELEFONO 86409

LIQUIDACION Extraordinaria
DE INVIERNO
Que hará época por sus atractivos precios
ABRIGO piel de durazno y tweed $ 3.980.—
PALETOES ¾, en finas telas $ 1.980.—
TRAJES SASTRE en gabardina $ 2.990.—
TRAJES SASTRE en gabardina importada $ 8.900.—
BATAS de temporada, en finas telas $ 2.980.—

MODAS Marita AL LADO DE LA BAHIA
820 MONJITAS 820

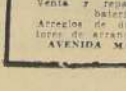

ELECTRICIDAD de AUTOMOVILES
RAUL PARDO P.
Venta y reparaciones de baterías.
Arreglos de dínamos, motores de arranque, bocinas.
AVENIDA MATTA 171

POR SU RICO SABOR
para todos es la mejor!

Antes de destapar, conviene identificar la botella y la etiqueta de la bebida legítima: "PAPAYA REX" de la Compañía Cervecerías Unidas.

SERVICIOS CABLEG AFICOS DE UNITED PRESS, FRANCE PRESSE Y ANSA

Grandes aviones de pasajeros cruzarán Océano Atlántico en lapso de 2 horas

COPENHAGUE, 5 (UP). — Dentro de pocos años el Atlántico será cruzado en dos horas por aviones de pasajeros a reacción, a decir del Dr. Eugen Saenger, Director del Instituto de Investigación de Propulsión a Chorro del Aeropuerto Alemán de Stuttgart, que asiste hoy mañana a su sesión de clausura del VI Congreso Astronáutico, el cual celebrado en este Instituto —informó Saenger— está dedicado en teorías relativas al proyecto de los aviones comerciales de pasajeros de esa clase. Estoy firmemente convencido de que la industria alemana podrá construirlos en el espacio de pocos años.

"Tal avión sería un aparato a reacción que usaría el mismo tipo de combustible que un turbomotor a reacción, pero viajaría por la estratósfera media, a unos 30 kilómetros de altura, a una velocidad de unos 3.200 kilómetros por hora.

Significa que los vapores atlánticos encontrarán dificultades para la competencia cuando los aviones crucen el Atlántico en menos de dos horas. Como vuelos a esta altura sólo pueden hacer aviones grandísimos, parece que el transportar cantidades de pasajeros en cada "jet".

Mientras tanto con la sesión de trabajo en que desarrollaron tesis los hombres de ciencia americanos, en la de hoy sólo lo hicieron europeos.

El Dr. Alessandro Boni, del Instituto de Balística de la Escuela de Ingeniería Aeronáutica de Roma, explicó durante una hora los problemas matemáticos de "dirigir" un satélite artificial hacia su órbita de circunvalación de la tierra. Tendrá que describir a la salida una espiral alrededor de la tierra y el problema consiste en transformar esta espiral en un vuelo circular. En tono festivo, Boni prometió que en el Congreso del año próximo, en Roma, habrá un cerebro electrónico para ayudar a resolver las ecuaciones.

COHETES AL ESPACIO.— El Dr. D. F. Lawden de la Universidad británica de Birmingham, habló del medio más económico de lanzar un cohete, para lo cual prefiere hacerlo desde una torre en el Ecuador. Así, para ahorrar combustible seguiría la ruta más corta a través de la densa atmósfera terrestre, y luego seguiría la órbita alrededor de la tierra.

Una vez alcanzada la velocidad suficiente para enviarlo a su órbita de satélite, se desprenderán los motores de éste.

El danés Leo Hansen se refirió a los problemas de calor que tendrán que afrontar los tripulantes de las futuras naves siderales.

"Durante el ascenso —dijo—, el casco del cohete llegaría a alcanzar una temperatura de 1.200 grados centígrados, pero como el paso por la atmósfera duraría muy poco tiempo la temperatura interior no excedería de unos 105 grados centígrados. Una vez que el cohete empezase a girar alrededor de la tierra en la capa superior de la estratósfera, la temperatura subiría a unos 110 grados en la parte de la tierra, o sea el lado de día, y llegaría a un grado muy frío en el lado de noche, lo cual planteará un serio problema tanto respecto al personal como a los instrumentos y la maquinaria.

Ya el presidente de la Sociedad Norteamericana de Cohetes, Andrew Haley, había dicho ayer a la United Press que el problema del calor y el del control del aterrizaje al regresar a la tierra eran la única dificultad seria que ahora quedaba por resolver en la construcción de naves siderales para conducir personal.

RECLAMACION FRANCESA SOBRE UNA PARTE DEL TERRITORIO ANTARTICO

PARIS, 5 (UP).— El Ministerio de Territorios de Ultramar anunció que Francia formulará reclamación formal sobre la Tierra Austral y la Tierra de Adelaida de la Antártida, de acuerdo con los términos de un proyecto de ley que hará de ellos territorios franceses autónomos.

El Ministerio dijo que la reclamación será hecha después de la aprobación final del proyecto ante la Asamblea Nacional hoy. El texto del proyecto, dijo el Ministerio, representa "la asunción por parte de Francia de una posición formal respecto de estas tierras, en una región antes inaccesible de la tierra, y que solamente poco tiempo abierta a la actividad humana gracias a las técnicas modernas".

Los territorios son descritos como "de considerable importancia estratégica", así como ricos en recursos naturales, especialmente minerales.

COTIZACION Mundial de productos y metales

LONDRES — NUEVA YORK, 5.— (UP.)— Los futuros de cobre tuvieron de 45 a 70 puntos al cierre de la sesión de hoy del mercado de metales local. No hubo ventas en todo el día.

Las siguientes fueron las cotizaciones en oferta al cierre: Agosto, 40 centavos de dólar por libra; septiembre, 45.30; octubre, 44.70; noviembre, 41.30; diciembre, 43.30; enero, 43; febrero, 42.30; marzo, 41.50; abril, 41.10; mayo, 41.80; junio, 40.60, y julio, 40.20.

METALES EN LONDRES.— LONDRES, 5.— (UP.)— El cobre terminó hoy de siete a 8 1/2 libras esterlinas al finalizar las operaciones de rueda en el Mercado de Metales local. Cerró así en forma violenta después que se había iniciado con notables alzas, que se mantuvieron hasta ayer.

Se vendieron 800 toneladas, incluso 125 para entrega inmediata, por lo que se cotizó a 339 comprador y 340 vendedor. A tres meses cerró a 351 y 352 1/2.

ESTAÑO.— Bajó seis libras esterlinas. Venta de 90 toneladas, incluso 15 para entrega inmediata. Esta posición cerró a 756 y 758, comprador y vendedor, y a 90 días terminó a 750 y 751.

PLOMO.— Baja de 1 1/4 libra esterlina, venta de 500 toneladas, todas para entrega inmediata, agosto cerró a 106 1/4 comprador y 106 1/2 vendedor y noviembre a 105 3/4 y 106.

ZINC.— Baja de 5/8 a 3/4 libra esterlina, venta de 800 toneladas, todas para entrega futura. Agosto cerró a 89 3/4 comprador y 90 1/4 vendedor, y noviembre a 90 1/8 y 90 1/4.

BOLSA DE NUEVA YORK.— NUEVA YORK, 5.— (UP.)— Las acciones industriales por las industriales, tuvieron hoy movimiento en general y volumen de operaciones en la sesión de la Bolsa de Valores, más bajo registrado desde el 24 de mayo.

El grupo de papeles industriales mostró firmeza cerca del cierre, y el ferroviario, notable por sus amplias fluctuaciones, subió nueve puntos ante rumores de una posible división de acciones. Standard Oil de Nueva Jersey subió más de un punto. Du Pont ganó tres, American Smelting, Bethlehem, Goodyear y Westinghouse Electric, un punto más. Entre las acciones habían logrado mejores niveles al promediar la rueda. En general, sin embargo, todos los grupos ganaron después de la media de cotizaciones de ayer.

Las estuvieron irregulares en sesión moderadamente activa. El mercado norteamericano subieron hasta 1/4 de punto.

Los de granos cerraron en bajo. El algodón perdió seis y trece puntos en Nueva York, y ganó de tres a 10 en Nueva Orleans. Se vendieron 400 acciones; títulos, 3.610.000 dólares.

BUENOS AIRES, 5.— (UP.)— Apenas sostenido cerró el mercado cambiario en sesión un tanto activa, en la que se vendieron 45.000 dólares. El tipo australiano cerró, para todos los meses de agosto hasta octubre próximo, a 145.75, vendedor.

Carozzi le da una manito! para su menú dominical

(Minuto 18)

TALLARINES CON ESPINACAS

Se cuecen tallarines CAROZZI. Se escurren. Se cuecen espinacas, se saltan en mantequilla con queso parmesano. Se cuecen 3 huevos que se mezclan con el tenedor. Se arma en una fuente que va al horno en esta forma: una capa de tallarines, una de espinacas y una de huevo.

RIÑONES AL VINO BLANCO

Se cortan en rodelas, se ponen en una sartén con mantequilla a fuego fuerte, añadiéndole un poco de perejil, 1/2 vaso de vino blanco y un diente de ajo. Los riñones están listos cuando cambian de color. Servir con papas fritas.

FRITOS DE MANZANAS.

Hacer una leche con Carozzina y azúcar, dejar enfriar extendido sobre un mármol. Cortar manzanas en torrejas; poner una torreja de manzana, una de Carozzina y otra de manzana (como haciendo un sandwich). Pasarlo con huevo batido y freír en aceite caliente. Servir con almíbar o mermelada desleída.

Recolecte estos minutos. Recorte este anuncio y envíelo con su nombre y dirección a Concurso "MENU CAROZZI DOMINICAL", Casilla 2-4-2-8, Santiago. Podrá ganar deliciosos productos Carozzi.

El próximo sábado otro exquisito menú de la "Manito Mágica".

FIDEOS Carozzi

ECONOMIA QUE NUTRE Y AGRADA

CAROZZI - 8 - 55

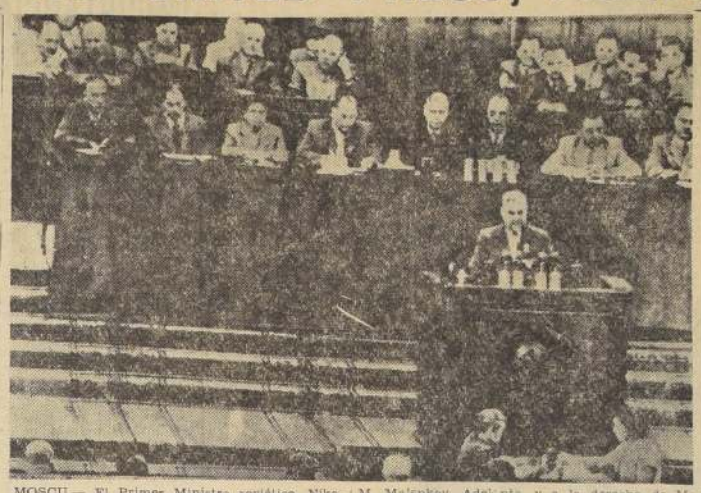

MOSCU.— El Primer Ministro soviético, Nikolai Bulganin (en el primer pupitre), en el vestíbulo del Kremlin dirige la palabra a las cámaras combinadas del Soviet Supremo. En una banca al fondo, a la izquierda, puede verse al ex Primer Ministro Georgi Malenkov, en la actualidad Ministro de Energía y Electricidad, mientras más adelante y a su izquierda está sentado el Ministro de Relaciones Exteriores soviético, V. M. Malenkov. Adelante, y a la derecha de Malenkov está Nikita Krushchev, Primer Secretario del Partido Comunista soviético. Bulganin, ha rechazado la proposición formulada por el Presidente Eisenhower, relativa a la inspección mutua de las instalaciones militares de la URSS. y los Estados Unidos.— (Radiofoto de la UNITED PRESS).

Panorama del MUNDO

TITULARES. — Buenos Aires: Bulganin rechaza plan de inspección de armamentos. Nueva York: los soviéticos rechazan plan de Eisenhower. Londres: los rusos reanudan pruebas nucleares. París: Bulganin rechaza oferta de canje de información militar. Tokio: informa Bulganin sobre la conferencia de Ginebra.

MERCADOS.— Buenos Aires: débil; bajo presión de ventas. Nueva York: en alza. Londres: en baja. París: poco animado. Tokio: activo.

TIEMPO.— Buenos Aires: despejado, frío y húmedo. Nueva York: nublado, húmedo y caluroso. Londres: bueno, no caluroso. París: nublado, un poco caluroso. Tokio: despejado, caluroso.

WASHINGTON, 5.— (UP.).— El Secretario de Agricultura, Ezra T. Benson, anunció que a fines de año irá a Europa para realizar personalmente un esfuerzo destinado a colocar en esos mercados los grandes excedentes agrícolas de los Estados Unidos.

WASHINGTON, 5.— (UP)— Respondiendo al parecer por los legisladores de los estados algodoneros, el Presidente Eisenhower se desentendió del problema de la super producción de algodón, poniéndolo otra vez en manos del Secretario de Agricultura, Ezra T. Benson.

WASHINGTON, 5.— (UP).— Esta mañana firmaron la Embajada del Perú y el Banco Internacional de Reconstrucción y Fomento un acuerdo de empréstito mediante el cual el Perú obtendrá 5.000.000 de dólares para un programa de fomento de carreteras. Con este empréstito llegan a 36.000.000 dólares las facilidades por el Banco al Perú hasta ahora, para diversas obras de fomento.

LONDRES, 5. —(UP).— Radio Moscú anunció que la Unión Soviética enviará 79 expertos para asistir a la conferencia de "Átomos para la paz" que comenzará en Ginebra el 8 de este mes. Agregó que la delegación soviética estará encabezada por D. Skobeltsyn, de la Academia de Ciencias.

BONN, 5.— (UP).— Los Embajadores de Alemania Occidental y la Unión Soviética en París darán comienzo en la semana próxima a una serie de conversaciones preliminares para preparar la visita del Canciller Konrad Adenauer a Moscú el mes de septiembre próximo.

GINEBRA, 5.— (UP).— El Consejo Económico y Social de las Naciones Unidas adoptó hoy una resolución admitiendo a España en la Comisión Económica para la América Latina. Hubo 14 votos a favor, ninguna en contra, 4 abstenciones.

Líneas aéreas desean ampliar su servicio con América del Sur

WASHINGTON, 5.— (UP).— Las compañías aéreas National Airlines, Pan American World Airways y Pan American Grace Airways (Panagra), han presentado a la Junta de Aeronáutica Civil una propuesta conjunta para establecer servicio de pasajeros entre Nueva York y Sudamérica, por la vía de Miami.

La propuesta comprende dos vuelos diarios, uno de primera clase y otro ordinario, por la ruta de la National, de Nueva York a Miami, por la de Pan American World, de Miami a Balboa, en la zona del Canal de Panamá, y por la de Panagra a los países sudamericanos.

La Junta de Aeronáutica, con aprobación del Presidente Eisenhower, recomendó un acuerdo colectivo de esta clase en abril último.

National y Pan American formularon también otra petición, para establecer otro servicio conjunto desde Nueva York hasta las Antillas, por la vía de Miami.

TRATADO COMERCIAL FRANCO-ALEMAN POR 350.000 MILLONES

PARIS, 5.— (UP).— Francia y Alemania Occidental firmaron hoy un tratado comercial por valor de 350.000 millones de francos anuales, el mayor acuerdo de esta clase jamás concertado por Francia con otro país.

El Ministro francés de Relaciones Exteriores, Antoine Pinay, y el Embajador de Alemania, Vollrath von Maltzan, firmaron el documento en los salones del Qual D'Orsay (Ministerio de Relaciones Exteriores).

El tratado tendrá una vigencia de tres años y dos meses —desde el primero del presente mes de agosto, hasta el primero de octubre de 1958—, y los negocios entre la zona del franco y la República Federal podrán alcanzar el mencionado total de 350.000 millones de francos por año.

Francia y Alemania Occidental son actualmente los mayores clientes recíprocos. El nuevo tratado forma parte del plan de estrechar los lazos de amistad entre los dos tradicionales enemigos europeos.

CLAUSURA DE "EL TIEMPO" MOTIVO LA RENUNCIA DE UN MINISTRO COLOMBIANO

BOGOTA, 5.— (UP).— El Ministro del Trabajo Castor Jaramillo Arrubia, presentó esta mañana la renuncia irrevocable de su cargo, declarando que no se encontraba de acuerdo con la clausura del periódico "El Tiempo", ordenada anoche por el Gobierno.

Jaramillo declaró que la resolución de clausura no le había sido consultada previamente, a pesar de que el Ministro del Gobierno, Lucio Pabón, dijo anoche que había sido adoptada de acuerdo con todos los Ministros.

La renuncia del Ministro del Trabajo es la más importante de una serie de reacciones que se produjeron con motivo de la clausura del primer diario de Colombia.

Otras reacciones fueron las siguientes:

El ex presidente liberal Alberto Lleras Camargo, antiguo Secretario General de la Organización de Estados Americanos, presentó la renuncia de su cargo como miembro de la Comisión Asesora del Ministerio de Relaciones Exteriores.

La Dirección General Liberal continuó estudiando los términos de una declaración, la cual, según fuentes autorizadas, señalaría un cambio de orientación en la política de este partido, decretando su oposición al actual Gobierno del teniente general Gustavo Rojas Pinilla.

La Comisión Nacional de Prensa, se reunió a las cuatro de la tarde, para elaborar una declaración con una protesta enérgica por la clausura del diario.

El edificio en donde funcionan los talleres de impresión del diario "El Tiempo", se encuentran prácticamente ocupados por el ejército. Una unidad militar presta servicios de vigilancia sin permitir la entrada ni salida de personas u objetos sino con orden especial. El edificio de la redacción permanecía todo el día de hoy cerrado pero sin vigilancia alguna. Grupos de curiosos se reunieron frente a él y aplaudieron al director Roberto García Peña, cuando salió al mediodía.

No ha habido, sin embargo ningún incidente. La dirección del periódico, no ha hecho ninguna declaración.

Por el momento todo lo que sabemos es que estamos clausurados porque así nos lo dijo el Ministro de Gobierno, en la alocución de anoche, pero no hemos recibido ninguna notificación al respecto, declaró uno de los redactores.

El director del periódico, García Peña, y su gerente Antonio Espinosa Valderramas, no han adoptado ninguna determinación especial pero están realizando consultas con el ex Presidente Eduardo Santos, único propietario del diario, que actualmente se encuentra en Berna.

FAURE VISITARA RUSIA EN EL MES DE OCTUBRE

PARIS, 5. (U. P.). A comienzos de octubre irán a Moscú, el Primer Ministro Edgar Faure, y el Ministro de Relaciones Exteriores, Antoine Pinay, para contribuir a ampliar la atenuación de tensiones iniciadas en Ginebra.

Faure en persona hizo el anuncio de su próximo viaje, durante el discurso que pronunció para cerrar el período de sesiones de la Asamblea Nacional. El Parlamento entró en receso de verano hasta octubre.

El Presidente del Consejo advirtió, asimismo, que se propone continuar por el camino de las reformas para resolver el problema de Marruecos, que ha planteado una grave crisis a Francia, y luchará a los que tratan, por anticipado, de estorbar sus esfuerzos.

Finalmente, pidió a la Asamblea que cuando regrese de las vacaciones de verano, acometa la reforma de la Constitución de la Cuarta República, como primer asunto importante.

Faure hizo el elogio de lo realizado en la Conferencia de Ginebra. Naturalmente, admitió, no zanjó todos los problemas, pero tampoco los descuidó y continuará por el buen camino cuando se reúnan los Ministros de Relaciones Exteriores de las cuatro grandes potencias para tratar de encontrar soluciones concretas.

"En realidad, ya se extiende el espíritu de Ginebra —expresó—. Actualmente se efectúa una reunión de representantes del Gobierno de Estados Unidos y del Gobierno de la República Popular China. El mariscal Bulganin y el señor Khrushchev han sido oficialmente invitados a Gran Bretaña. Y Pinay y yo hemos recibido una invitación del Gobierno soviético para realizar conversaciones en Moscú. Hemos aceptado esta invitación para ir a comienzos de octubre".

Respecto de la reunión de Ginebra, manifestó que se ha hecho ya progresos respecto de los cuatro puntos de la Agenda.

"Notablemente —prosiguió Faure—, se reconoció:

"1) El interés de tener un plan de seguridad para Europa o parte de Europa junto con la obligación de no recurrir a la fuerza.

"2) La conexión que existe entre el problema de la unificación alemana y la seguridad, la necesidad de proceder a esta unificación y la común responsabilidad en ella de las cuatro potencias reunidas en Ginebra.

"3) El deseo de establecer un programa de desarme que permitiría liberar vastos recursos para el desenvolvimiento económico y social de las regiones subdesarrolladas.

BULGANIN MANIFIESTA AHORA QUE ESTUDIARA PLAN DE EISENHOWER

MOSCU, 5 (U. P).— El Primer Ministro, Nikolai Bulganin, en una nueva declaración dijo hoy que el Gobierno soviético está dispuesto a estudiar "con toda seriedad" la propuesta del Presidente Eisenhower sobre canje de secretos militares e inspección mutua de las instalaciones de las Fuerzas Armadas.

Bulganin había manifestado ayer: "No creo que la propuesta pueda tener una significación grande real". Estas palabras fueron interpretadas como rechazo del plan que Eisenhower presentó en la reciente Conferencia de los Cuatro Grandes en Ginebra.

Sin embargo, al ocuparse hoy en detalle del asunto, Bulganin declaró que ciertos diarios —presumiblemente del Occidente— habían llegado "equivocadamente" a esa conclusión.

(Ayer, durante su conferencia de prensa en Washington, el Primer Mandatario norteamericano dijo que las críticas de Bulganin a su plan de desarme no significaba que Rusia lo había rechazado definitivamente).

Hoy Bulganin corroboró eso al hablar en la última sesión del soviet supremo, convocada para escuchar el informe del Primer Ministro sobre la conferencia de Ginebra.

En su discurso anterior Bulganin había dicho que Rusia consideraba "más realistas y eficaces" los planes presentados por el Kremlin el 10 de mayo último.

Según esos planes el desarme debía hacerse paulatinamente en dos etapas, a saber: Eliminación de los efectivos militares y reducción progresiva de los armamentos, para llegar eventualmente a la completa prohibición del uso de armas atómicas e hidrógenas.

Hoy el Primer Ministro declaró que en la conferencia que celebrarán en octubre próximo los Ministros de Relaciones Exteriores de Rusia, Estados Unidos, Gran Bretaña y Francia, deberán ser estudiadas todas las cuestiones planteadas por los Jefes de Gobierno de esas cuatro potencias.

CULPA A LA PRENSA

Añadió: "En esta oportunidad quiero decir que ciertos diarios extranjeros han interpretado erróneamente las observaciones contenidas en mi discurso de ayer sobre la propuesta de desarme del Presidente Eisenhower, presentándolas como si el Gobierno soviético hubiese rechazado totalmente esa proposición. No es así.

"Es lógico que estemos firmemente en favor de nuestras propuestas, pero nunca nos hemos negado ni nos negaremos a estudiar seriamente otros proyectos fundados en el deseo de hallar solución a este complicado problema.

"Como dije en mi discurso de ayer, la sugestión del Presidente Eisenhower de hacer canje de datos militares y efectuar vuelos de reconocimiento aerofotográficos entre Estados Unidos y la Unión de los Soviet, es precisamente tal propuesta.

"El Gobierno soviético la estudia con toda la atención y seriedad que se merece para lograr un acuerdo sobre este problema".

Después de afirmar que la delegación soviética había contribuido al éxito de la conferencia de Ginebra, Bulganin elogió por la parte que tuvieron en tal éxito a Eisenhower, al Primer Ministro británico Anthony Eden y al Presidente del Consejo de Francia, Edgar Faure.

Asimismo, Bulganin tuvo palabras de encomio para las declaraciones que esos tres estadistas occidentales hicieron después de la reunión de Ginebra.

A diez años de caer la bomba atómica en ciudad de Hiroshima

TOKIO, 5.— (UP).— En el décimo aniversario de la explosión de la bomba atómica lanzada sobre Hiroshima, Japón trata de presionar a la opinión pública mundial para que influya ante las grandes potencias de suerte que se proscribe la guerra nuclear.

Punto central del movimiento es "una conferencia mundial contra las bombas atómicas y de hidrógeno", que se inaugurará en Hiroshima mañana y que durará 3 días. Fué un 6 de agosto cuando estalló la bomba atómica en Hiroshima.

En Japón, personalidades tan importantes como el ex Primer Ministro socialista Tetsu Katayama, Hideki Yukawa, físico ganador del Premio Nobel, y otros, están alineados con los comunistas en el apoyo a la campaña. Más de 50 delegados extranjeros, muchos de los cuales están ya aquí, han de participar en la reunión.

OFERTAS UTILES

AWARD 8
PLUMA
ORO 14 KT.
$ 1.800.—

LUCKY
COLEGIAL
$ 650.—

PEDIDOS CONTRA REEMBOLSO

CASA FIONA
CALLE UNION CENTRAL
(COSTADO T. METRO)
CAS. 1701 - FONO 62039

Cuide la dentadura de sus hijos déles Manzanas Frescas.

ASPROMAN

le asegura que sus manzanas, debido a la adecuada refrigeración, están frescas y conservan todo su sabor y aroma.

Pedidos desde una caja
Fono 33852

EXIJA EN SU FRUTERIA

Manzanas ASPROMAN

Con el cálido aroma del Romance!

POLVO FACIAL
Royal Briar
ATKINSONS

Ahora con
NUEVOS MODERNISIMOS TONOS!
NUEVA SUPER-ADHERENCIA!
NUEVA SUAVIDAD DE PETALO!

En Nueva y Lujosa Caja

disfrutará de la magnífica atención y comodidades que le ofrecen nuestros rápidos, confortables y superseguros aviones Constellation.

Indudablemente hoy día viajar es un placer y Ud. no tiene por qué negarse tal satisfacción.

Conozca los principales capitales del mundo aprovechando las ventajas, numerosos agrados e inimitable experiencia que le ofrece PANAIR DO BRASIL: ¡Más de 25 años de transporte aéreo y varios miles de travesías al Atlántico!

25 AÑOS PANAIR

PANAIR DO BRASIL

A Soberana do Atlântico Sur

Agentes Generales de Ventas: GRACE Y CIA. (CHILE) S. A. Morandé 315, Fonos 81961-7 · Santiago

EL ACTUAL GOBIERNO BOLIVIANO HA DADO ESPECIAL IMPORTANCIA AL PROBLEMA HABITACIONAL DEL PUEBLO

El desplazamiento de los campesinos hacia los grandes centros ha provocado aguda escasez de habitaciones.— El Gobierno encara este problema, mirando los planes de otros países de economía más desarrollada

Al analizar el problema contemporáneo, se manifiesta acentuando en la vida humana dos fundamentales elementos: el individuo y la comunidad.

Ambos, al tratar de predominar uno y otro, generan formas de desequilibrio social, los mismos que impiden soluciones factibles para los distintos problemas que se presentan en la comunidad.

A fin de superar la etapa individualista, es urgente pedir a la comunidad todos los beneficios que para el individuo le tiene reservados dentro su acción colectiva.

El problema de la vivienda está considerado como un fenómeno de la actualidad no sólo en Bolivia, sino en muchos países latinoamericanos, y como un problema social, económico y cultural. El buscar la solución para este grave problema entraña adentrarse en el factor espiritual y físico del hombre actual. De esta manera la solución del problema fundamental de la habitación hay que buscarlo tomando en cuenta las cuatro funciones principales del caso: habitación, trabajo, cultura del espíritu, del cuerpo y circulación.

Al buscar el origen mismo, su desarrollo y consecuencias, vemos que el siglo pasado transformó completamente la sociedad con la máquina y la industrialización, las mismas que destruyeron la estructuración de los establecimientos urbanos y rurales.

El advenimiento de la revolución industrial modificó fundamentalmente los ideales de la economía de principios eminentemente agrícolas sustentados por más de tres centurias, que en los pueblos americanos se reflejaban en un habitat disperso e individual. Por esto los pueblos sufrieron un proceso de transformación en su desarrollo y producción, ocasionando el éxodo de elementos campesinos hacia las zonas pobladas o urbanas, creando, por lógica consecuencia, factores negativos a una racional distribución de la vivienda.

Las viviendas antiguas en nuestro país fueron simples y primitivas, lógicamente adecuadas a la necesidad y posibilidades del tiempo, de acuerdo a sus normas de vida, las variaciones climáticas, geográficas y topográficas de las distintas zonas de Bolivia.

Este éxodo de las poblaciones de zonas rurales hacia las urbanas ocasionó el alto índice del crecimiento demográfico, constituyendo uno de los desequilibros económicos y sociales de mayor importancia, por cuanto incidía en el bajo nivel de ingresos, la falta de mano de obra, de materiales, medios de transporte, escasez de equipos de construcción, afectando estos problemas, directa o indirectamente, a gentes de toda clase de posibilidades o ingresos económicos, principalmente a las clases trabajadoras.

Hoy la población urbana crece con mayor celeridad que la población rural. El caso de concentración urbana tiende a agravarse aún más cuando se considera la exigua extensión del desarrollo industrial de suyo incipiente.

Otro de las consecuencias funestas del éxodo a los centros poblados a expensas del campo, y lógico crecimiento demográfico que ha producido el aumento de la población (habitantes), sin que por esto haya habido un simultáneo aumento proporcional de viviendas, ha sido la aparición del "tugurio".

Como se sabe, el tugurio es la habitación que, por sus condiciones, es una amenaza contra la moral del pueblo, su seguridad, la salud de la familia y la colectividad que habita, donde se encuentra ubicado. El tugurio no se explica como fenómeno de aglomeración habitacional en condiciones de insalubridad en áreas céntricas o en barrios populares alrededor de las ciudades, es un fenómeno de estructura y cauce social que, además de estar ligado estrechamente a causales de orden económico, es también de naturaleza educacional.

Es evidente que la necesidad de viviendas es de carácter cuantitativo y cualitativo, no hay suficiente número de habitaciones, y las que existen adolecen de infinidad de deficiencias, lo que influye en forma directa en la moral y en la salud de la población. Un elevado porcentaje de esa población se ve forzado a ocupar viviendas que no cumplen con las normas mínimas de planificación ni salubridad, en las que el deterioro, la falta de higiene y las enfermedades son las características más usuales. A estas familias se les hace demasiado costoso el pago del alquiler o comprar departamentos o casas salubres que se les pueden ofrecer.

Por los antecedentes anotados, no es inútil insistir respecto a las trabas que se presentan para una pareja que quiere formar su hogar, y los acentados a la estabilidad del matrimonio ante la dificultad de encontrar un alojamiento adecuado. Esta falta de vivienda o viviendas contribuye a olvidar el verdadero concepto de la dignidad humana y el sentido de la responsabilidad social que se tiene ante la formación de "un nuevo hogar", es propicio al alcoholismo, a la delincuencia y, además, es un foco epidémico permanente.

El Gobierno del doctor Víctor Paz Estenssoro, con ese contenido esencialmente nacionalista y revolucionario, está abocado al estudio, por medio de sus organismos especiales, del suministro de alojamientos decentes y adecuados para toda la población, pues sabe que con este paso —punto de su programa de Gobierno— debe afrontar, además, problemas sociales, económicos, tecnológicos y administrativos, los que requieren cuidadosos estudios e investigaciones.

Para hacer factible el momento de avaluar de nuevo el problema de la vivienda económica, y llegar a un punto de partido que represente un meditado análisis de todos los recursos que se dispongan, es necesario tomar en cuente factores fundamentales, como sería: escasez de viviendas en relación al número de familias, sus presupuestos exiguos, el elevado costo de canon mensual de alquiler, que son las causas básicas del problema en sí.

Hasta hoy no se habían efectuado investigaciones censuales sistemáticas ni progresivas sobre la vivienda. Hay que tomar en cuenta que el problema de la habitación es deficiente, como muchos de los factores que componen el nivel de vida del pueblo boliviano.

ESCASEZ DE VIVIENDAS.— Para determinar la calidad de viviendas hay que tomar en cuenta la variedad de conceptos de suma importancia. Se hace imprescindible establecer normas preferenciales para una vivienda segura y con facilidades sanitarias, con criterio científico, factores que intervendrían en la realidad de conciencia social, dios se ... cielo de la estructura ... de un pueblo; sólo de esta ... las reglas científicas ... calarían a la realidad ... viciente.

El crecimiento demogra... también como consecuen... res y más premisas ... de vivienda, lo que ... fundamental problema ... también aparejada ... del aumento de nuestra ... productiva y lo que ... la posibilidad de conjurar ... yor número de consumi...

También hay que ... cuenta las migraciones ... lo que ha provocado ... miento del exceso de po... barrios aledaños del centro.

Las causales que gobier... movimientos migratorios ... pues, a la elite concentra... base, con perjuicio ... agricultura y, en ... nería. Las labores ... a la buena voluntad del ... de la Revolución Nacional ... incapaces de absorber ... energía de trabajo ... las nuevas generaciones ... nas, los que se concentran ... se tiene dicho, en las ... departamento, provincias ... tros de actividad comercial ... dustrial.

En cuanto al crecimiento ... cratorio, los cambios de ... debidos a ese factor son ... portantes que los originados ... aumento vegetativo, ... las mayores deficiencias ... tadísticas oficiales.

POLITICA DE VIVIENDA. ... indudable que toda ... litica de vivienda debe ... bases a un análisis de ... propiedad, al que tiene ... innegable todos los ... que tengan recursos ... financieros disponibles.

La vivienda propia es ... de todos; conseguirla es ... de pocos. En la mayoría ... países hay una corriente ... dencia o mentalidad ... ta generalizada, que ... de vivienda, se extiende ... torios, inquilinos y ... blos en general. Los ... creen que su capital ... dad son bienes ... ción social; el alquiler ... es una renta legítima ... s su capital, y no piensan ... la remuneración que ... proporcional se ... servicio de dar vivienda ... quilinos, por su parte, ... a la congelación de los ... a niveles que corresponden ... anteriores y a la ... ingresos mensuales. ... públicos, en cambio, ... la vivienda es sólo el ... familia, sin tomar en ... esta se relaciona con ... dad, y sin considerar ... es el espacio que es ... tro de una política de ... para que la familia ... funciones sociales.

Para solucionar el ... ma de la vivienda, ... nándose día a día, ... tales encaran ... vivienda en forma ... guen el ejemplo de ... nomía más desarrollada ... nuestro.

LA PAZ MODERNA.— El Hotel Sucre, en la Avenida 16 de Julio

Chile y Bolivia

...unen en este día, con lazos de acero en un abrazo fraternal los destinos de dos pueblos.

6 de Agosto de 1955

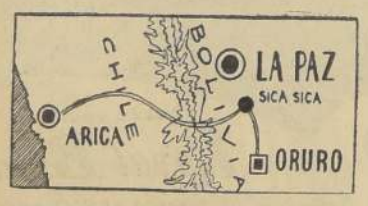

CIA. DE ACERO DEL PACIFICO S.A.

Homenaje a la hermana República de Bolivia en el Aniversario de su Independencia.

SOCIEDAD GENERAL DE COMERCIO S. A.

ALAMEDA BDO. O'HIGGINS 1170

SANTIAGO DE CHILE

SOGECO

SOCIEDAD GENERAL DE COMERCIO S. A.

AVDA. CAMACHO 387

LA PAZ - BOLIVIA

6 - AGOSTO - 1955

Planeamiento del desarrollo agrícola e industrial de Bolivia es objeto de minucioso estudio técnico

EL PERIODO DE CONSTRUCCION HA LOGRADO REALIZACIONES OBJETIVAS EN VARIOS CAMPOS

CON EJEMPLAR ESPIRITU DE SACRIFICIO, EL PUEBLO COOPERA PLANES DEL GOBIERNO

...ro primero intento de planificación económica y orgánica del desarrollo económico de Bolivia correspondió al Gobierno presidido por el Excmo. Presidente Víctor Paz Estensoro. Después de cincuenta años durante los que la actividad minera del país era la más primitiva y policial, la más predaricia y desarrollo de los valores y llamaba la atención de la actividad económica nacional, se había centralizado en pocas manos, ocasionando la concentración de grandes núcleos de población en las minas, mientras Santa Cruz, Beni, Pando y los sectores de los departamentos de Cochabamba y La Paz permanecían casi total abandono.

PARADOJA HISTORICA.— Otro factor coincidente en este proceso de situación en que se mantenía al campesino, que constituía la mayoría de la población de la República. La persistencia de la propiedad y relaciones de trabajo casi totalmente antiguas que mantenían al campesino en la servidumbre de siervo de una servidumbre de feudal, e impedía que se incorporase en condición de productor y consumidor al juego del mecanismo económico boliviano.

De aquí derivaba una paradoja que es de los del subdesarrollo del país: mientras la industria funcionaba con los más adelantados de la técnica y los más avanzados métodos de explotación, los más avanzados establecimientos industriales del mundo, la agricultura estaba regida por normas correspondientes a un período anterior a la Edad Media. El campesino aymara o quechua con total desconocimiento de los modernos sistemas agrícolas, cultivando un grado de palo con el concurso de bueyes, sin técnicas de cultivos rotatorios, sin semillas mejoradas y sin constituye elemento de ...ciencia agropecuaria moderna. El minero, en cambio, pese a que su condición ...; su standard de vida era ...; poseía instrumentos modernos, y trabajaba ...a normas avanzadísimas de técnica.

FUGA DE CAPITALES.— Lamentablemente, las enormes riquezas que produjeron las minas bolivianas fueron exportados al extranjero por los Gobiernos anteriores al del Presidente Paz Estensoro. Las únicas excepciones a esta norma fueron los Presidentes Germán Busch y Gualberto Villarroel, que intentaron imponer a las tres grandes compañías mineras obligaciones en beneficio del país.

ORGANOS DE PLANIFICACION.—Al hacerse cargo del Gobierno, el Presidente Paz Estensoro demostró su propósito de poner en movimiento las ingentes riquezas que alberga la tierra boliviana, diversificando la economía nacional para independizarla de la monoproducción estanífera. Con este objeto fue creado el Comité Nacional de Coordinación y Planeamiento, y se dio un impulso extraordinario a los planes ya estudiados y analizados de la Corporación de Fomento de Bolivia. Los esfuerzos realizados en la práctica, mediante la combinación de estos dos organismos, y el apoyo prestado por el Gobierno a las instituciones autónomas, como Yacimientos Petrolíferos Fiscales Bolivianos, pueden hoy exhibir sus primeros frutos.

DOS PROPOSITOS.— El pensamiento básico del plan de diversificación industrial consiste en crear nuevos productos exportables que anulen la dependencia del país de la industria minera, y producir dentro del país los alimentos que actualmente se importan, y las materias primas que requiere para su funcionamiento la creciente industria fabril. En este propósito, la atención del Gobierno boliviano se ha enfocado en la rica zona de Santa Cruz, vinculada hoy a Cochabamba por una moderna carretera de 500 kilómetros de extensión. Paralelamente, en otras zonas del país se están llevando adelante planes coordinados de desarrollo.

EL PLAN PETROLERO.— El aspecto más importante del plan de diversificación industrial corresponde a la industria petrolífera. Hasta la llegada del Movimiento Nacionalista Revolucionario al Gobierno, Bolivia era un país importador de petróleo y derivados, que utilizaba anualmente alrededor de 9.000.000 de dólares, en comprar en el exterior los productos que pudo estar exportando. Mediante la asignación de importantes cantidades de dólares a los planes de desarrollo petrolífero, se ha podido elevar la producción hasta más de 12.000 barriles al día, desde la irrisoria cantidad de 880 barriles que se producían en abril de 1952. Bolivia actualmente exporta petróleo y productos derivados a Chile, Argentina, Paraguay y Brasil. En la reciente entrevista de los Presidentes Paz Estensoro y Odría, se estudió la posibilidad de enviar petróleo al Perú de los excedentes exportables de Bolivia. Actualmente, Bolivia autoabastece sus necesidades de hidrocarburos, y está exportando más de 5.000.000 de dólares anuales a cuatro países vecinos.

EL PLAN SANTA CRUZ.— El llamado Plan Santa Cruz constituye un estudio sistemático de las posibilidades agropecuarias e industriales de ese departamento. El primer paso fue terminar la carretera que une a esa capital con la ciudad de Cochabamba, para lo que el Gobierno del doctor Paz Estensoro invirtió una suma superior a los 8.000.000 de dólares, sobre un total de 45.000.000 de dólares que costó la carretera. Actualmente la Corporación de Fomento se dispone a iniciar el asfaltado de las zonas de ese importante vía. El camino se ha complementado con una serie de caminos troncales que se internan hacia el norte del departamento de Santa Cruz, y que actualmente se encuentran en una avanzada etapa de construcción.

PRODUCCION DE AZUCAR.— En Santa Cruz se ha iniciado la construcción de un gigantesco ingenio azucarero de propiedad de la Corporación Boliviana de Fomento. La maquinaria tiene un costo superior a los 3.000.000 de dólares y producirá 18.000 toneladas anuales de azúcar, entrando en operación en el mes de mayo de 1956. Independientemente de esta obra, pero en forma coordinada, el Gobierno ha concedido una serie de facilidades crediticias y apoyo oficial a las refinerías privadas. Los ingenios de "La Bélgica", "La Esperanza" y "San Aurelio", ubicados también en Santa Cruz, han multiplicado su producción merced a la ayuda del Gobierno boliviano. El ingenio de la Corporación de Fomento tiene ubicación en Guabirá, al norte de la capital cruceña. Durante todo este proceso de desarrollo, se ha fomentado el cultivo científico de la caña de azúcar de excepcional calidad que produce Santa Cruz.

INMIGRACION Y COLONIZACION.— Con el propósito de poblar las zonas recientemente abiertas, el Gobierno está llevando adelante un vasto programa de inmigración con colonizadores italianos y japoneses, y considerando con los Gobiernos europeos las posibilidades de acomodar grandes contingentes de inmigrantes en Santa Cruz. Al mismo tiempo, el Ejército ha constituido "Regimientos Coloniales", que se están dedicando a las faenas agrícolas con halagadores resultados, y facilitando los movimientos demográficos, que tienden a desplazar a los campesinos del Altiplano y los valles superpoblados hacia el trópico.

Corresponden también al Plan Santa Cruz la instalación de un enorme aserradero, con capacidad para 30.000 pies de madera al día, la construcción casi finalizada de un molino de yuca y la ejecución de un vasto programa de obras públicas en la ciudad capital y pueblos del departamento. En el Plan Santa Cruz se ha obtenido ya una serie de resultados positivos, destacándose el incremento de varias producciones agrícolas en enorme proporción.

EL PLAN REYES.— El departamento de El Beni también es objeto de atención preferente de parte del Gobierno del Presidente Paz Estensoro. En esa vasta región, apta para la ganadería, se desarrolla en estos momentos el llamado "Plan Reyes", a cargo de la Corporación de Fomento, con el propósito de abastecer totalmente el consumo nacional de carne. A este efecto se han importado reproductores de las mejores ganaderías del Continente, y se están alambrando vastas superficies de las llanuras. Se iniciará en breve el montaje de una fábrica de alambre de púas, para abastecer en forma permanente y total las necesidades de este proyecto.

HIERRO Y MANGANESO.— También en el departamento de El Beni se ha iniciado una serie de exploraciones geológicas, destinadas a la ubicación de yacimientos minerales y materias radioactivas. El primer éxito de estas exploraciones ha sido la determinación de los yacimientos de hierro del Mutún, considerados entre las seis más grandes reservas del mundo. El geólogo norteamericano E. Nixon, quien tuvo a su cargo similares trabajos en Cerro Bolívar (Venezuela), ha calificado a esos yacimientos de El Beni como los más ricos de esta parte del Continente. En la actualidad ha terminado ya la etapa exploratoria, y en breve tiempo más se iniciará la explotación intensiva con capitales privados. Recientemente un geólogo danés ha descubierto enormes yacimientos de manganeso, también en El Beni, en las márgenes del río Itenez. El Banco Minero de Bolivia ha enviado una comisión de geólogos e ingenieros a cubicar ese yacimiento, y realizar experiencias sobre varias de minerales radioactivos en Santa Cruz y El Beni.

PLAN ALGODONERO.— Otro importante plan ha recibido el nombre de "Plan Villamontes", y se ejecuta en la actualidad también por la Corporación de Fomento, en la zona sudeste de Bolivia. Su objetivo principal consiste en producir dentro del país todo el algodón que requieren las industrias necesidades de la industria textil. La elevación del poder adquisitivo de los campesinos ha hecho que la demanda de productos textiles se multiplique en forma extraordinaria, por mucho que la industria del tejido esa una de las más poderosas y evanzadas del país. La irrigación de extensas planicies aptas para el cultivo del algodón, mediante modernas instalaciones de riego y bombeo, permitirá que Bolivia solucione este problema en breve plazo.

DESARROLLO DE COCHABAMBA.— En el departamento de Cochabamba, de enormes recursos agrícolas y condiciones climáticas favorables, también se está trabajando intensamente. Oficinas técnicas del Gobierno, con la cooperación de misiones de asistencia de las Naciones Unidas y Gobiernos amigos, están desarrollando planes combinados de desarrollo agrario y mejoramiento cultural, social y educativo del campesinado.

FABRICAS EN COCHABAMBA.— No se ha descuidado el aspecto industrial de Cochabamba. Por su situación geográfica, este departamento está llamado a centralizar la actividad industrial de una extensa zona. La gran refinería de petróleo establecida por el Gobierno del Presidente Villarroel, el ambicioso proyecto hidroeléctrico de Montepunco, que se iniciará en breve, y la vinculación de Cochabamba a los centros agrícolas del oriente, los centros mineros de Oruro y Potosí y los centros fabriles de La Paz, la constituyen en el eje de un intenso movimiento industrial. Actualmente está en vías de instalación una gran fábrica de llantas para abastecer la demanda nacional y los mercados extranjeros de consumo, y una fábrica de cemento para solucionar las crecientes necesidades de la industria nacional de construcción. La Municipalidad de Cochabamba está financiando los fondos necesarios para el proyecto ya terminado de una presa hidroeléctrica en Corani. Por otra parte, se ha dado especial impulso a la construcción de canales de riego de la represa de La Angostura, y las obras están casi totalmente terminadas. A mediados del año 1956, entrará en operaciones la primera planta desecadora de leche de Bolivia, en una zona próxima a la capital de Cochabamba.

RED DE OLEODUCTOS.— Anuncios recientes hechos por Yacimientos Petrolíferos Fiscales Bolivianos señalan que los oleoductos que vinculan a la refinería de Cochabamba con las ciudades de Oruro y La Paz se encuentran muy avanzados, siendo el mes de febrero de 1956 el indicado para su total terminación y puesta en marcha. La red total de oleoductos construída por Yacimientos Petrolíferos Fiscales entre las localidades de Camiri, Sanandita, Yacuiba, Cochabamba, Oruro y La Paz se extiende sobre más de 2.000 kilómetros, y su costo es de más de 30.000.000 de dólares. Solamente los oleoductos entre Cochabamba-Oruro, Oruro-La Paz y Oruro-Arica tienen una extensión combinada de 765 kilómetros, y costarán 16.000.000 de dólares. Aparte de esto, está funcionando por primera vez en forma económica una instalación de refinerías, estaciones de bombeo, oleoductos, fábricas de envases y plantas accesorias, que tienen un costo superior a los 25.000.000 de dólares.

PLANES PARA EL FUTURO.— De este modo, el Gobierno boliviano está en vías de solucionar los inconvenientes derivados de una economía anárquica y endeble, que recibió como herencia de medio siglo de Administraciones al servicio de tres empresas mineras. De un extremo a otro del país, se están construyendo aceleradamente los cimientos de un promisorio porvenir. Bajo la tutela del Gobierno y sus mecanismos técnicos, y por el esfuerzo de la iniciativa privada, francamente alentada por los medios oficiales, se está realizando hoy en Bolivia uno de los más ambiciosos y vastos planes de desarrollo económico de la historia de América.

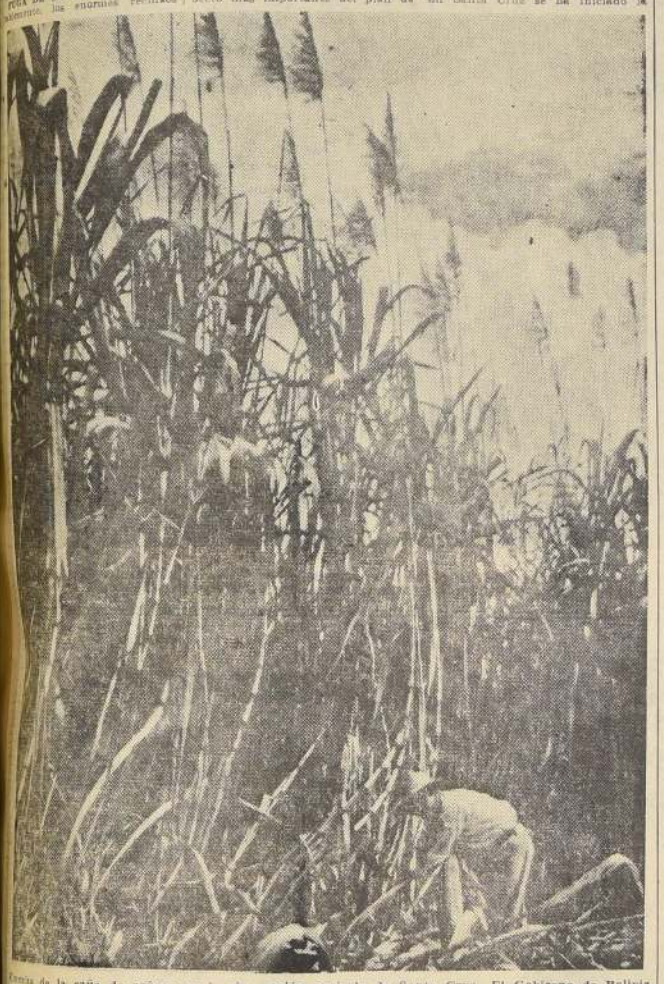

Cosecha de la caña de azúcar en la rica región agrícola de Santa Cruz. El Gobierno de Bolivia está empeñado en fomentar su producción, la que en un futuro próximo será una importante fuente de entrada de divisas.

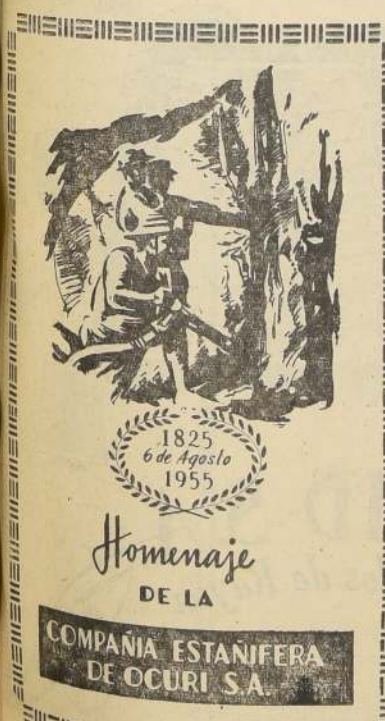

CORFO

CORPORACION DE FOMENTO DE LA PRODUCCION

VINCULO DE COMPLEMENTACION ECONOMICA CHILENO BOLIVIANA

6 DE AGOSTO 1955

La visita que realiza en esta fecha histórica el Excmo. señor Carlos Ibáñez del Campo a la República de Bolivia, estrechará aún más los vínculos que tradicionalmente han unido a nuestros pueblos, cuya amistad es símbolo y parte de la comunidad y grandeza de América. Además, es sabido que esta visita reafirmará los propósitos de buscar en la complementación económica de los países de América la base de su felicidad futura.

EN BOLIVIA LA LEGISLACION SOCIAL PARA LOS OBREROS Y EMPLEADOS PROGRESA RAPIDAMENTE

ESPECIALMENTE LOS OBREROS Y CAMPESINOS, QUE NO TENIAN LEYES QUE LES PROTEGIERAN, HAN OBTENIDO GRANDES BENEFICIOS SOCIALES.— ESPECIAL PREOCUPACION POR LA PROTECCION A LOS INVALIDOS E INFANCIA ABANDONADA.— INTENSO PLAN DE TRABAJO SE HA TRAZADO EL MINISTRO DEL RAMO

El Gobierno de la Revolución es el gobierno de los obreros, de los campesinos y de las gentes de la clase media. Por eso se orienta de un modo definido y permanente, por un sentido de servicio a aquellas clases sociales a las que representa y que, por primera vez en nuestra historia, tienen en sus manos, de un modo real, el instrumento del poder político, para la satisfacción de sus necesidades y la realización de sus anhelos. De ahí su política social, sincera y revolucionaria, en beneficio de las grandes mayorías nacionales, a las cuales, sin demagogia alguna, se les ha ayudado a conquistar todas las reivindicaciones que son posibles dentro de la actual situación económica del país.

Estamos atravesando uno de los tantos períodos de crisis que experimenta la economía boliviana por causas que escapan, en el todo, a nuestro control. Los efectos de esas crisis antes, eran sufrido sólo por las clases oprimidas. Se echaba a los obreros de su trabajo o se reducía el monto de sus remuneraciones. El Gobierno de la Revolución Nacional ha preferido que todo el país haga un esfuerzo de solidaridad social y sobrelleve, proporcionalmente, las consecuencias de la difícil etapa que atravesamos. El fin de esa etapa, felizmente, se avizora ya en el horizonte.

A pesar de la crisis y en un esfuerzo que, tal vez, no sea de inmediato apreciado en la totalidad de su justo valor, todas y cada una de las grandes medidas adoptadas por el Gobierno, han tendido, en última instancia, a elevar el nivel de vida de nuestra población y a asegurar su futuro. Nuestros planes de desarrollo y diversificación, por ejemplo, al crear nuevas fuentes de riqueza y acrecentar las ya existentes, tienden a ese fin; a abrir nuevas posibilidades de trabajo y de beneficio y aumentar el volumen de la riqueza nacional para que sea mayor la parte de riquezas que corresponde a cada boliviano.

Dentro de esa orientación se han adoptado numerosas disposiciones. Algunas son dignas de ser mencionadas: los trabajadores de la construcción fueron incorporados al Decreto que dispone la inamovilidad y otros beneficios sociales. Los trabajadores de los salones de belleza, peluquerías y otros de naturaleza semejante, fueron comprendidos en las disposiciones sociales de la Ley General del Trabajo.

Fue creada una Comisión para el estudio y determinación del sueldo y salario mínimo.

Se extendió a los trabajadores de tintorerías, lavanderías, gasfiterías, garajes, estaciones de servicios, los beneficios de la asignación de alquileres y otros.

La compensación dada a todos los trabajadores para hacer frente a el alza en el costo de la vida, se consolidó a los sueldos y salarios a fin de hacerse computable en la determinación de los beneficios sociales que le corresponden al obrero por indemnización, y desahucio, primas y gratificaciones. Fueron también reajustados los salarios, especialmente, aquellos notoriamente bajos.

En la actualidad las indemnizaciones a los trabajadores se calculan, de acuerdo a nuevas disposiciones, sobre el promedio de los últimos tres meses trabajados.

Para evitar que en los casos de quiebra o pérdida del negocio se eluda el pago de los beneficios sociales a los trabajadores una prelación absoluta.

Los trabajadores del Arte han sido comprendidos en los beneficios de la legislación social. Además, se ha fijado una escala mínima de salarios para los trabajadores de orquestas, para los cantantes, locutores y artistas en general.

Han elevado el monto de las indemnizaciones y de otras prestaciones sociales para los trabajadores de las minas, de acuerdo al valor actual del signo monetario.

Para evitar la desocupación y, al mismo tiempo, precautelar la disciplina interna de las industrias, en atención a las necesidades de la producción, han establecido para los empleadores, la obligatoriedad de mantener un determinado número de trabajadores.

Fue dispuesto un aumento general en las remuneraciones de obreros, empleados particulares y del Estado. Se ha introducido, además, en la legislación social, el pago por la semana de siete días corridos. Esta avanzada innovación, condicionada a la asistencia del trabajador, significa un importante beneficio para los trabajadores y un estímulo para aumentar la producción.

Los salarios de los trabajadores de todas las ramas se sujetan en el presente, a escalas mínimas de acuerdo con la elevación en el costo de la vida.

Se ha aumentado el monto de los beneficios de subsidio familiar y de lactancia, extendiéndose esos beneficios a los grupos de trabajadores que antes no los recibían. También ha sido mejorada la asignación para la vivienda y se ha extendido su aplicación.

Las jubilaciones y pensiones para los trabajadores ferroviarios y de ramas anexas, han sido elevadas en sus topes máximos.

Los funcionarios del Estado fueron beneficiados con el establecimiento de seguro de enfermedad y maternidad.

De un modo general, se mejoraron las prestaciones en dinero para los seguros de riesgos profesionales.

Han sido ratificados los convenios internacionales que había suscrito Bolivia sobre el régimen de trabajo.

Los campesinos se hallan incorporados a la legislación social. Para mejorar el trámite de sus litigios, se aumentó a cuatro el número de Vocales de la Corte Nacional del Trabajo.

Se ha hecho necesario un nuevo Código del Trabajo, acorde con la situación económica y social presente y que, refundía, de un modo orgánico, la abundante legislación que existe sobre la materia. Para atender esa necesidad, se ha creado una Comisión especial que está ya trabajando.

Un Decreto especial ha establecido las normas reglamentarias para la solución de los diferentes casos de reajuste de sueldos y salarios, del pago de subsidios y asignación de alquileres. El campo de acción de ambos beneficios, además, ha sido ampliado.

El Gobierno ha facilitado la reunión de varios Congresos de Trabajadores: fabriles, gastronómicos, de la construcción y ferroviarios.

La Inspección del Trabajo, reunió una Conferencia Nacional de Inspectores Regionales lo que le ha permitido mejorar su eficiencia y unificar sus métodos.

Más de 10.000 obreros y empleados han sido colocados por la Oficina de Reocupación del Ministerio del Trabajo.

El Departamento de Seguridad Industrial, mediante sus tantes inspectores a los centros de labor y un estudio de las experiencias recogidas en ellas, ha mejorado el nivel de cumplimiento de las normas sobre higiene y seguridad industrial tendientes a preservar el capital humano.

Para coordinar y sistematizar técnicamente los servicios de previsión social, fue creado el Consejo Nacional de Previsión Social.

Se ha establecido un albergue para madres jóvenes en la ciudad e instalado en un moderno edificio el albergue para ancianos.

En vista de la gravedad del problema de los menores abandonados, las autoridades del ramo han desarrollado una intensa campaña para reunirlos en la mayoría de los casos para mejorar sus condiciones de vida en sus propios hogares.

La acción social en favor de los novindentes, comenzada por iniciativa particular con un entusiasmo de verdadero apostolado, ha merecido una atención preferente de los poderes públicos. Se la ha ampliado a los mudos y deficientes mentales para lo cual se ha creado la Dirección Nacional de Rehabilitación.

Tal es, en muy apretada síntesis, la obra desarrollada en el terreno social por el Gobierno. Ello significa, en pocas palabras, que las grandes mayorías nacionales han elevado su nivel de vida en la medida que permite la crisis que atraviesan y que, con paso firme, se está llegando a superarla porvenir. La legislación social se ha desarrollado, en el tiempo, hasta ponerse en la categoría de ejemplo.

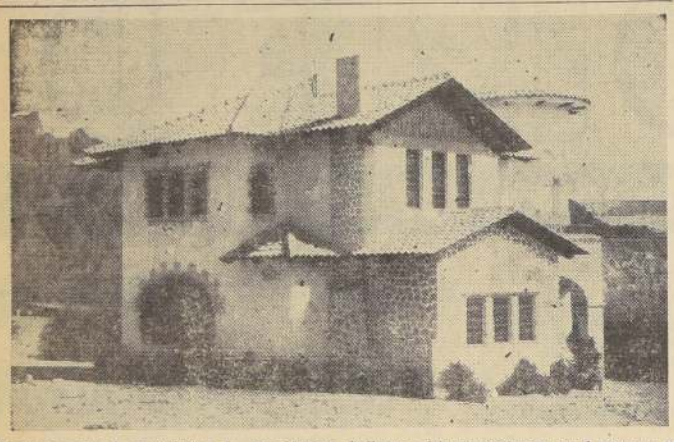

Hermosa residencia en Calacoto, La Paz. Muchas similares a ésta se construyen en el campo y en los aledaños de la ciudad, contribuyendo a solucionar en parte el déficit habitacional de Bolivia.

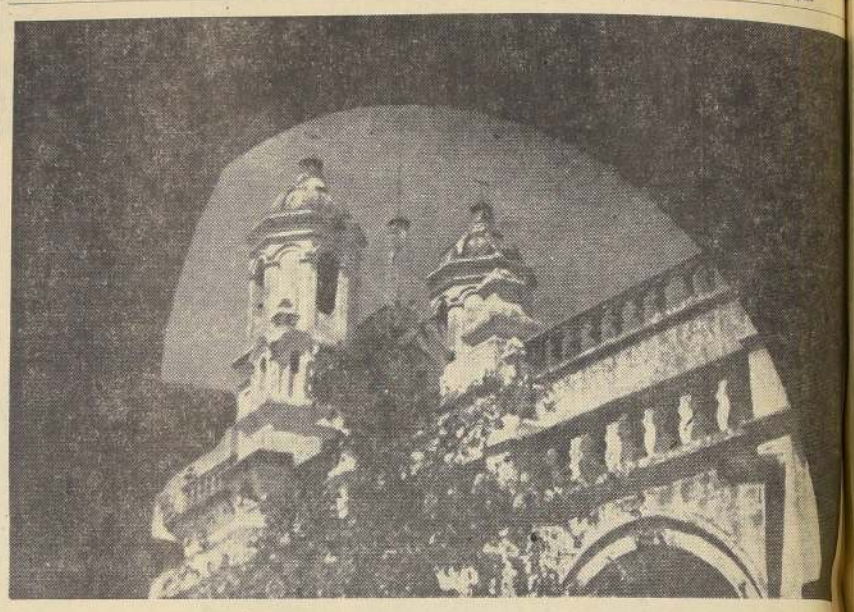

Los cielos de la ciudad de Sucre, cuyo intenso azul se corta en las arcadas de los blancos campanarios de un hermoso de la ciudad. Bolivia es famosa por las bellas líneas arquitectónicas de sus iglesias.

SASTRERIA
Y ESCUELA DE CORTES PARA SASTRES
Sólo hechuras finas. Casimires, ternos, pantalones para caballeros y señoras. Lo más elegante, a los precios más económicos
F. RESURRECCION
MERCED 821 - LOCAL 13

ABOGADO
SANCHEZ DEL POZO
Especialmente asuntos y juicios de matrimonio. Posesiones efectivas, particiones. De 11 a 12.30 y de 17 a 19 horas.
Moneda 1137 — Of. 78
FONO 80813

HECHURAS finas
$4.100.-
Sastrería
ROCA
HUERFANOS 1424

ESCUELA DE ARTES Y OFICIOS
ESCUELA DE ARTESANOS PARA ADULTOS
AV. ECUADOR N.o 3769
CURSOS DE MECANICA Y DE ELECTRICIDAD PARA AUTOMOVILES
Está abierta la matrícula para los Cursos de Mecánica de Automóviles y de Electricidad de Automóviles, de dos meses de duración, con clases diarias de 18.30 a 20.30 horas. Las clases empezarán el 16 del presente.
Mayores informaciones en la Secretaría de estos Cursos, Av. Ecuador N.o 3769, frente a la 11a. Comisaría.
EL DIRECTOR

Persianas BARNOS
★ ROLLOS
★ AUTOMATICAS
★ CELOSIAS
Pida PRESUPUESTOS
MADRID 855 B. TELEFONO 35331

AHORA, tambien los mineros pueden ver la luz del sol

En los albores de la civilización de los incas, los metales merecieron la atención de este floreciente pueblo, que creó mediante su inteligente aplicación, obras que perduran hasta nuestros días.

BOLIVIA AHORA, ha encauzado esta riqueza nacional adoptando sistemas modernos de explotación y mejorando las condiciones humanas del "mitayo" boliviano.

HOMENAJE DE
INDESA
Productos de estaño a base de minerales bolivianos
Fundición eléctrica de acero, fierro fundido y bronces
MAESTRANZA Y LAMINACION
Carlos Sago 096 — Teléfono 91845 — Carrascal

Homenaje
A LA REPUBLICA DE
BOLIVIA
6 de AGOSTO de 1955

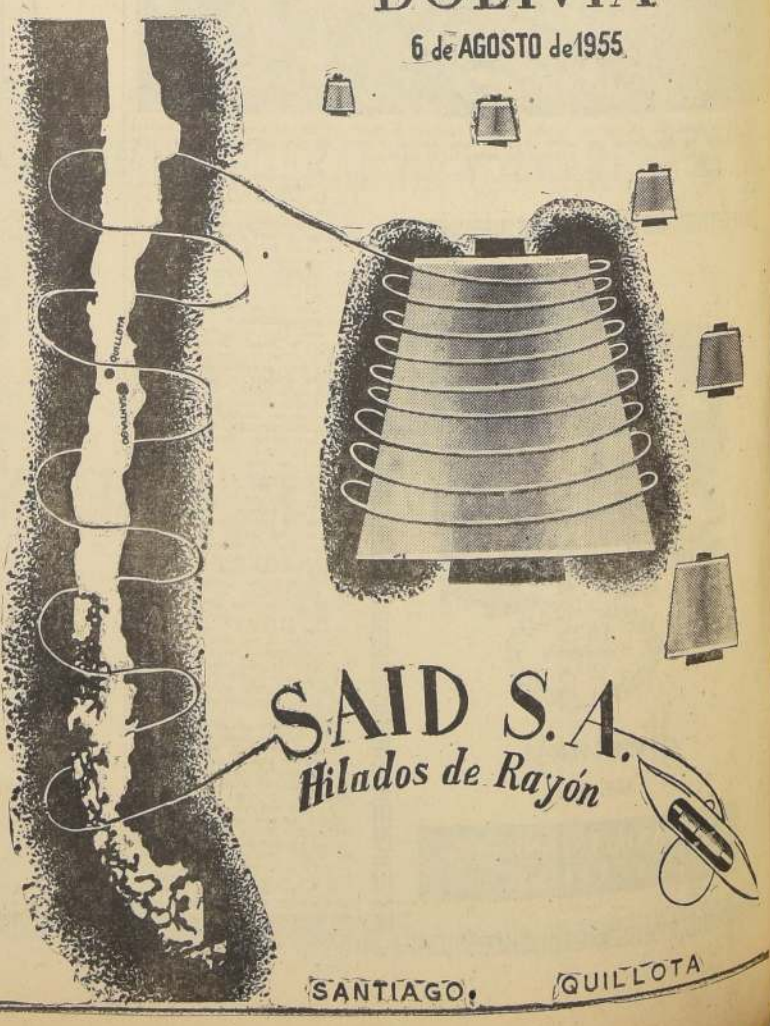

SAID S.A.
Hilados de Rayón
SANTIAGO, QUILLOTA

Fuente inagotable de riquezas constituye para Bolivia la explotación de sus ricos pozos petrolíferos

En tres años de Gobierno, el Presidente Paz Estenssoro ha colocado la explotación del petróleo en el justo nivel que le correspondía, estimándose que luego su producción alcanzará el máximo.— En el año 1640, el clérigo andaluz Alvaro Alonso Barba, en su libro "Arte de los Metales" da a conocer al mundo la existencia de este mineral

Bolivia se cuenta entre las naciones del continente, cuyas riquezas han sido objeto de ponderación de parte de quienes tuvieron oportunidad de conocerlas, y que en determinados momentos de la Historia Americana, decidieron de los destinos del Nuevo Mundo. Ha sido por esto que hombres de ciencia y hombres de negocios, estudiaron las modalidades de su naturaleza y recorrieron su territorio, por lo que la revelación de sus experiencias constituye hoy la fuente para el conocimiento de nuestra geografía, de nuestra geología y de nuestras riquezas en sus vastas proyecciones económicas.

Desde Humboldt, Forbes y otros hombres de ciencia que recorrieron el territorio boliviano, se estimó que en Bolivia —centro visceral del Continente Sudamericano— se había dado el milagro de montañas metalíferas de fecundidad insospechable, y que, al el Cerro Rico de Potosí justificó la fama argentífera de esa montaña de prodigio, las entrañas de la Cordillera Oriental, que corre a lo largo del territorio andino, atesoraban la mayor variedad de minerales. Cincuenta años de explotación de metales estañíferos no hicieron sino confirmar el prestigio de esa riqueza inagotable e inagotable, como tres siglos de explotación hispana de la plata de Potosí o Porco, dieron a la humanidad la sensación de una opulencia sin parelelo y a España un poderío sin rival. Sin embargo, de esto, la fama de nuestra riqueza mineralógica no había de reducirse a los filones de oro, hierro, plomo, vanadio, bismuto, que fueron, y son, pasmo de los expertos que la conocen y han sabido valorizar en toda su trascendencia.

Pero Bolivia poseía una gran reserva de riqueza mineral en sus yacimientos petrolíferos, la presencia de los cuales fue señalada ya en 1640 por el clérigo andaluz Lic. Alvaro Alonso Barba en su famoso libro "Arte de los Metales", pues en él nos habla de un "aceite para los candiles" que le fue dado encontrar en la cordillera de los Chiriguanos, en la frontera de Tomina. "Derritese al fuego —dice— el asfalto y pisasphalto como cera o pez, y en esto se diferencia de la piedra Gagate, o Azabache, y de los carbones de mina, que arden y se consumen como la tea o la leña". El Padre Barba estaba identificando en este producto las sugerencias petrolíferas en que tan generoso es nuestro suelo. En efecto, siguiendo las formaciones geológicas que descienden a los bañados del Oriente, ya en 1864 el Gobierno de Melgarejo otorgó concesiones para su explotación a un grupo de industriales alemanes, como en 1921 fueron ubicadas otras de las más halagüeñas posibilidades. En la provincia Caupolicán es famoso el Río Kerosene, precisamente, porque sus aguas arrastran una gran cantidad del aceite petrolífero, que los nativos emplean en sus necesidades domésticas. Los estudios de la Standard Oil revelaron que esa riqueza, explotada con inversión de grandes capitales, habría de ofrecer inesperadas perspectivas. Recientemente, un técnico mexicano, de renombre en el mundo industrial, pudo formular el juicio de que las reservas en petróleo de nuestro país se pondrían en muy corto tiempo entre los primeros productores del mundo, al lado de Venezuela, los Estados Unidos y otros países que ocupan sitio destacado en las estadísticas de la producción petrolífera del planeta.

Esta riqueza potencial debió ser objeto de la preferente atención de los Gobiernos, pero sólo dentro del régimen Revolucionario que rige los destinos de Bolivia, ha experimentado el impulso que la convierte en una realidad manifiesta en los progresos que, en solamente tres años de administración nacionalista, ha convertido a Bolivia de importador de ese hidrocarburo y sus derivados, en exportador.

Haber inducido la capacidad industrial del país hacia lo que con toda propiedad puede llamarse ya una política del petróleo, es el hecho más cargado de posibilidades que en el orden económico determina la Revolución de Abril; pues ésta no solamente despojó a los grandes mineros de las más ricas y productivas minas que explotaban sin beneficio apreciable para el país, sino que derivó de este precedente el imperativo de la diversificación industrial, plan dentro del que, el impulso a la industria del petróleo era una consecuencia inevitable.

Fue así que con una acucia propia sólo de quienes comprenden que sin superar la monoproducción minera, Bolivia no se levantaría de su postración económica, la capacidad creadora del Estado se puso al servicio de un plan concreto: convertir la entidad autárquica Yacimientos Petrolíferos Fiscales Bolivianos, en un organismo técnicamente capaz de transmutar el laxo estado de cosas en este orden en otro lleno del sentimiento de responsabilidad que antes jamás reveló conocer siquiera. Los resultados no se dejaron esperar. En tres años de administración revolucionaria, la producción de petróleo ha superado los índices obtenidos en montos totales, durante los años de administración oligárquica, y de entidad languideciente, ha pasado Y. P. F. B. a la categoría de potencia económica con vida propia y las más halagüeñas posibilidades para su porvenir.

No hay que esforzarse mucho para admitir que esta actividad convence, a quienes la consideran y justiprecian, de que solamente las previsiones de una política económica sabia y segura fueron capaces de tales resultados, y que no sólo dentro del país suscitan absoluta confianza en sus resultados, sino que crean en el extranjero, y entre los inversionistas de la primera potencia financiera del mundo, la certidumbre de que Bolivia, bajo la administración del Partido del Pueblo, se dirige a la reparación definitiva de sus penurias que le hicieron al país anárquico y depauperado por excelencia.

Las sugerencias petrolíferas constituían para los hombres de ciencia o industriales que recorrieron el territorio, un hecho que llenaba de asombro, lo que fue acrecentando la certeza de que Bolivia podría mirar a un futuro económico feliz, teniendo como una de sus fuentes de producción el petróleo. Lo que su actual Gobierno ha hecho una realidad.

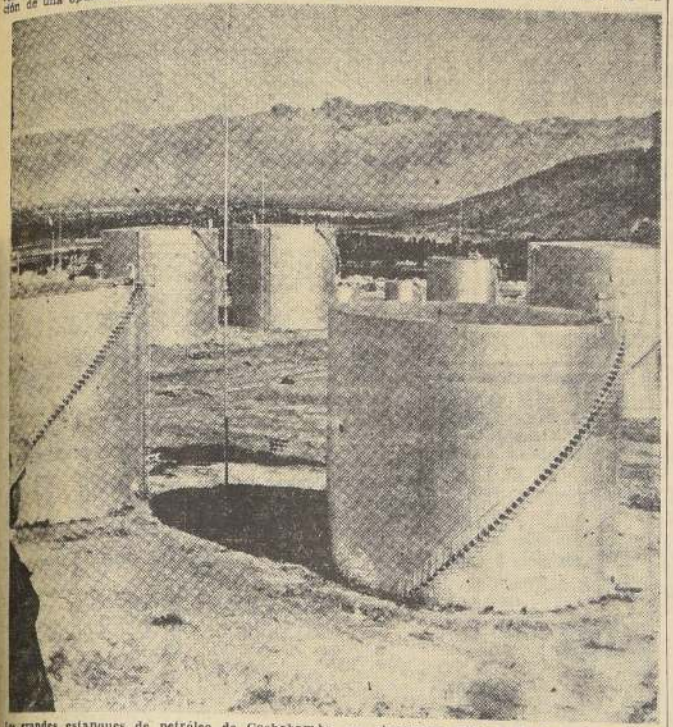

Los grandes estanques de petróleo de Cochabamba, que almacenan millones de litros de este precioso combustible, fuente de riquezas que augura para Bolivia un brillante porvenir.

SANTIAGO
LA PAZ

Una línea bien trazada... en los poderosos MARTIN 2—0—2
Cabina sin ruidos ni vibraciones. Asientos reclinables. Confort, bienestar y cordial atención.
26 años de experiencia y 9 Premios de Seguridad.
INFORMES, PASAJES y CARGA en su Agencia de Turismo o en la Agencia LAN-CHILE.
PUNTUALIDAD - CONFORT RAPIDEZ Y ECONOMIA.

PILOTOS MILLONARIOS DEL AIRE

LINEA AEREA NACIONAL
LAN
CHILE
EN LA RUTA DE LOS CONDORES

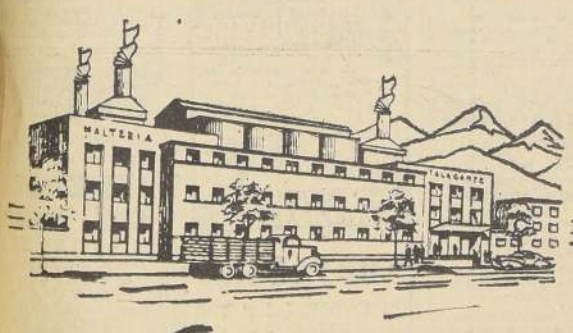

Las Malterías de Talagante
SANTIAGO y CHILLAN
de CHADWICK HERRERA Y CIA. LTDA.
proveedoras de
LA CERVECERIA BOLIVIANA NACIONAL S. A.
SALUDAN AL PUEBLO HERMANO DE
Bolivia
EN SU 130º Aniversario

FERROCARRIL ANTOFAGASTA BOLIVIA LTDA.

NEXO DE LA ECONOMIA Y DE LA AMISTAD DE DOS PUEBLOS

SALUD A BOLIVIA EN SU 130 ANIVERSARIO

1825 6 DE AGOSTO 1955

CON DIVERSOS ACTOS SOCIALES SERA CELEBRADO EL DIA DEL PRACTICANTE

"El Día del Practicante", será celebrado en todo el país el lunes 15 del mes en curso. Además ese mismo día celebra su XIV Aniversario la Federación Nacional de Practicantes de Chile.

En atención de las diversas conquistas sociales obtenidas por el gremio en especial la creación de la Escuela Profesional de Practicantes de la Universidad de Chile. Organismo este que tiende por medio del estudio y la práctica a encaminar al gremio hacia un perfeccionamiento técnico e intelectual cada día mayor, la Comisión encargada de confeccionar el programa de festejos no está escatimando sacrificio alguno para que los diversos números programados para este día tengan todo el realce y magnitud que se merece el gremio.

El día 15 la Federación de Practicantes ofrecerá un almuerzo y baile social en su local de calle Catedral 1335, donde las personas que deseen adherirse pueden pasar todos los días hábiles a las 14 horas.

Además, el día indicado en homenaje a los practicantes de la provincia de Santiago será transmitida una audición especial por Radio del Pacífico.

SERVICIO NACIONAL DE SALUD
CENTRAL DE ABASTECIMIENTOS
Propuesta Pública Nº 233
PRODUCTOS QUIMICOS, ARTICULOS PARA LABORATORIO, Y OTROS

Solicítanse propuestas públicas para el día 19 de agosto de 1955, a las 16 horas, por productos químicos, artículos para laboratorios y otros, para compra en plaza.
Bases y antecedentes, solicitarlos a la Central de Abastecimientos del Servicio Nacional de Salud, Sección Adquisiciones, Avenida Matta 644, Santiago.
EL JEFE

Cristalería FINA YUNGA M. R.
JUEGOS DE COPAS DE CRISTAL Y SEMICRISTAL
Repuestos en todos los tipos
FLOREROS CRISTAL CORTADO
(Estacionamiento para autos)
Sábados abierto todo el día
SAN DIEGO 224 (INTERIOR)

CONCURSO

De acuerdo con lo dispuesto en el artículo 14 del Estatuto Administrativo, llámase a Concurso de Antecedentes para proveer 1 cargo de Ingeniero-Agrónomo y 1 de Educadora para el Hogar, grado 2.o, sueldo anual de $ 390.600.—, con residencia en Ancud, a contrata por el Consejo de Fomento e Investigación Agrícola.

Los antecedentes se recibirán hasta el día miércoles 10 de agosto, en la oficina del señor Director del Departamento de Extensión Agrícola, Teatinos N.o 40, 5.o piso.

¡NO MAS ROBOS!
CON EL GUARDIAN DE SU SEGURIDAD
PATENTE EXCLUSIVA
CHAPA AMERICA
Modelos de diseño especial para cortinas metálicas, de malla y puertas plegables
INSTALADAS Y GARANTIZADAS
Teléfono 50162
ITURRIAGA HNOS.
SAN DIEGO 1842

750 - MERCED - 750
SASTRERIA Y MODAS "ATHOS"
ofrece para caballeros: Abrigos, Pilotos, Ternos, Camisas, etc. y para damas: Abrigos y Tres cuartos.
PRECIOS SIN COMPETENCIA
CREDITOS: 10, 15 y 20 meses plazo
Recibimos hechuras finas
750 — MERCED — 750
donde hace rincón. Fono 391892

10 MESES PLAZO
Una oportunidad para Ud.!
COLCHON SIMMONS $ 6.700
CUANTES CAMA $ 5800
COMODA CAMA VELADOR
MARQUESA COMPLETA $ 6.900
CATRES DE BRONCE
CAMAROTES CON SOMMIER $ 7.000
SOFA CAMA
Casa BRONCELAN
SAN PABLO 2715
FCA. LIBERTAD X61

CALCETINES
70 — 80 — 100 — 110 — 120 — 140 — 150
Venta mínima: una docena. Fábrica: Bellavista N.o 0503
Hay, además, calcetines sport, soquetes para niños, corbatas, pañuelos, medias, camisetas. NOTA: Tranvía 9 lo deja a la puerta. Micros San Francisco-Bellavista, bajándose altura Clínica Santa María.
SABADO ABIERTO TODO EL DIA — TELEFONO 391478
NO CONFUNDIR: BELLAVISTA 0503

Universidad de Chile
ESCUELA DE MEDICINA
De acuerdo a la ley 10223, llámase a concurso para proveer los siguientes cargos docentes:
CATEDRA DE OBSTETRICIA "B", Prof. R. García V.
1 Ayudante 1.o, Grado 4.o, con 4 horas.
1 Ayudante 2.o, Grado 5.o, con 4 horas.
Los interesados deben presentar sus antecedentes hasta el 22 del presente inclusive, en la Dirección de la Escuela de Medicina, Independencia 1023.
Santiago, 3 de agosto de 1955.

Coop. "Pedro Montt" en "La Nación"

Miembros del directorio de la Cooperativa de Viviendas "Pedro Montt", que a las 15 horas de ayer visitó LA NACION, exponiendo los diversos problemas que le afectan. Estos directores son de izquierda a derecha, los señores: Pedro Pino, Rómulo González, Temistocles Marín, Adolfo Barahona, José Parada, Luis Varela, Juan Cárcamo, José Parada y señoras Camila Gallegos y Berta Díaz. Información aparte sobre lo expuesto por estos cooperados.

Cooperativa de Viviendas "P. Montt" eligió directiva

Con la asistencia de más de quinientos socios celebró su última reunión la Cooperativa de Viviendas "Pedro Montt" en el local social del Sindicato Yarur.

Los asistentes escucharon la cuenta dada por la directiva, sobre los últimos acontecimientos producidos en la Cooperativa, a raíz de haberse negado la presidenta interina de la institución a entregar los valores recaudados y no querer rendir cuenta de las inversiones efectuadas, que ascienden a algunos cientos de miles de pesos.

Los socios por unanimidad acordaron declarar vacante el cargo de presidente de la institución, presentando a continuación sus renuncias la totalidad de la mesa directiva.

De acuerdo con el deseo de los asistentes se procedió de inmediato a elegir el nuevo Consejo de Administración, quedando constituído en la siguiente forma: don Erasmo Cifuente de la Rivera, presidente; don Temistocles Marín F., vicepresidente; don Luis Varela S., secretario general, y consejeros, los señores Pedro Pino Ramírez, Manuel Barrera V., Adolfo Barahona G. y José Parada Zúñiga.

La Junta de Vigilancia, quedó compuesta por don Rómulo González, que la preside y los señores Juan Cárcamo G., Miguel Cigarra y doña Camila Gallegos.

También se tomaron los siguientes acuerdos: confiar a los señores Rómulo González, Manuel Barrera y Carlos Durán, para que procedan de acuerdo con las normas legales establecidas para estos casos, los antecedentes necesarios para deducir acción judicial en contra de la ex presidenta de la organización.

Con el objeto de normalizar la situación interna de la institución suspender el ingreso de nuevos socios.

Recabar de inmediato la constitución legal de la organización ante la Corporación de la Vivienda.

Enviar las notas respectivas a la Corporación de la Vivienda y Oficina Gremial de la Presidencia de la República, dando cuenta de los hechos ocurridos, con el objeto de evitar que personas ajenas a la institución continúen cobrando cuotas de inscripciones a postulantes a casa de este organismo, que pagan en su local de calle Pirámide 449, a las 11 horas.

Después de efectuada la votación se llevará a efecto una reunión general para tratar diversos asuntos de suma importancia para la organización.

EL GRUPO SCOUTIVO B. FRANKLIN TIENE SESION EL DOMINGO

El Grupo Scoutivo, dependiente de la Sociedad de Artesanos "La Unión" celebrará el próximo domingo, a las 11 horas, una reunión general del directorio y comisiones de trabajo del grupo, en la sede social de Riquelme 851.

Han sido especialmente invitadas a esta sesión las comisiones de comité femenino, ropero, scoutivo infantil, de fiestas y biblioteca scoutiva.

En esta ocasión serán tomados también los últimos acuerdos referentes a la velada patriótica que en homenaje al General don Bernardo O'Higgins, se realizará el domingo 21 de agosto en el local de la institución.

Además, como es tradicional en esta reunión serán repartidos algunos premios a los boy scouts-rovers y lobatos que más se han distinguido por su conducta, asistencia, buen compañero y espíritu scoutivo.

FUERON SEPULTADOS AYER LOS RESTOS DE EDUARDO FUENTES

Ayer fueron sepultados los restos del señor Eduardo Fuentes Molina, miembro de la Asociación de Jubilados de la Prensa y ex colaborador técnico de las empresas periodísticas "El Imparcial", "El Mercurio" y "La Nación", cuyos restos mortales descansan en paz en el Mausoleo que la institución citada posee en el Cementerio Católico.

A las exequias fúnebres asistió una numerosa concurrencia de socios, amigos y familiares del extinto que dieron un justo testimonio del aprecio que gozaba el distinguido fallecido.

Al inhumarse sus restos hizo uso de la palabra el vicepresidente de la Asociación, don Alfonso Silva V., quien en sobrias y bien inspiradas frases despidió los despojos del gran compañero e inolvidable miembro de la institución que acoge en sus filas a todos los jubilados de las empresas periodísticas.

Goce Viendo...

Fascinantes centros de diversiones en Las Vegas, exótica capital del juego.

Los grandes "Chateaux" de Francia, a todo color, en un maravilloso ensayo fotográfico.

Nuevos y extraordinarios descubrimientos de la ciencia médica en su lucha contra la enfermedad.

Cómo triunfa una encantadora viuda en un campo dominado por los hombres.

También captarán su atención otros interesantes artículos que ofrece este número de la revista gráfica más famosa del mundo.

¡COMPRE SU EJEMPLAR HOY MISMO ... AHORA LE COSTARA MENOS!

LIFE EN ESPAÑOL AHORA SOLO $50

Fca. DE LANAS Y SEDERIAS "10 DE JULIO"
INICIA SU GRAN LIQUIDACION DE CORTES Y RETAZOS DE LANA
DIEZ DE JULIO 536
(ENTRE CARMEN Y SAN ISIDRO)

PERSIANAS CALVANESE
Todos los tipos — Arreglos en general. Despachos a provincia. Precios módicos. 30 años de prestigio.
AVENIDA MATTA 1136
TELEFONO 50147

¡Evite los intermediarios!
MALETAS
PORTADOCUMENTOS, etc. Compre directamente en la
FABRICA
MALETERIA MUNDIAL
21 de Mayo 665

Reunión celebra el domingo la Cooperativa Huertos Fam. "J. Maza"

En el Teatro de la Población "La Pintana" celebrará el próximo domingo una junta ordinaria de socios la Sociedad Cooperativa de Huertos Familiares José Maza Ltda., a las 10.30 horas.

Los miembros de la directiva darán amplia cuenta de diversas gestiones realizadas en beneficio de los asociados, siendo una de las principales la pavimentación de las calles de la población.

NUEVO DIRECTORIO ELIGIO SINDICATO PLASTIX CH. SHYF

En presencia del Inspector del Trabajo, señora Ruth Valenzuela de Duarte, procedió el Sindicato Industrial Plastix Chilena Shyf a elegir el nuevo directorio.

Efectuada la votación dio el siguiente resultado: presidente, don Luis Lobos Lobos; secretario, don Ascanio Medina Verdejo; tesorero, don Juan Lauria Laurin; directores, los señores Luis Fortunatti Sánchez y Emilio Aliaga Muñoz.

Reajuste a jubilación solicitan carabineros organizados en retiro

La Agrupación de Suboficiales de Carabineros en Retiro, en su última sesión escuchó la cuenta detallada que dieron los miembros de su directiva sobre las diversas gestiones realizadas ante las diversas autoridades gubernativas.

El miércoles 20 próximo pasado, el Ministro de Hacienda, señor Abraham Pérez recibió a los dirigentes mencionados, quienes expusieron a este Secretario de Estado, el problema económico que afecta actualmente al gremio, prometiendo el señor Pérez, buscar los dineros necesarios para darle un justo financiamiento a las peticiones formuladas por la Agrupación.

NUEVA DIRECTIVA ELIGIO SOCIEDAD POB. LOS NOGALES

La Sociedad de Pobladores Los Nogales, después de obtener su Personalidad Jurídica por decreto N.o 2799, procedió a elegir su nueva mesa directiva de acuerdo con los reglamentos vigentes.

Efectuada la elección dio el siguiente resultado: presidente, don Pablo Martel Palma; vicepresidenta, doña Margarita Valenzuela; secretario, don Oscar Garay; prosecretario, don José Acuña; secretario de organización, don Luis Salinas; secretario de prensa, don Manuel Sepúlveda; tesorero, don Gilberto Fernández; protesorero, don José Alarcón; directores, los señores Octavio Somoza, Juan Cerda, Vitalia Ríos, José Sarmiento y Oscar Martínez.

EL DOMINGO TIENEN ASAMBLEA GENERAL OBREROS ARENEROS

Los dirigentes de los Sindicatos Areneros de Las Condes, Colina, Puente Alto, Los Morros, Puente del Maipo y los Sindicatos de Areneros y Ramos Similares de Maipú y San Miguel, se reunirán el próximo domingo, a las 9.30 horas en Compañía 1535.

La tabla de la reunión consulta el estudio de sus problemas más inmediatos, como son salario vital obrero, carestía de la vida, sindicalización campesina, derogación de la Ley de Defensa de la Democracia, etc. También, en esta oportunidad, se tomarán acuerdos respecto a la elección del Comando Provincial de Areneros.

EL DOMINGO 14 SE CONCENTRA LA "FINC"

El Consejo Provincial de la Federación Industrial Nacional de la Construcción en su última reunión tomó diversos acuerdos tendientes a la mejor organización de la Federación, para tal objeto acordó celebrar una concentración el domingo 14 del mes en curso.

Esta asamblea será con el fin específico de tratar dos puntos que son afianzar el plan de lucha en beneficio de las clases trabajadoras entregado por la Central Única de Trabajadores al Supremo Gobierno y tratar los problemas que afectan al gremio de la construcción en general.

NUEVA DIRECTIVA ELIGIO EL HOGAR SOCIAL PENQUISTA

El Hogar Social Penquista, eligió recientemente su nueva directiva, la que quedó constituída en la siguiente forma: don Antonio Mayo, presidente; don Francisco Reyes, vicepresidente; don Aurelio Coveña, secretario; don Aurelio Coveña, secretario de finanzas; don Exequiel Godoy, prosecretario; don Arturo Rojas, y directores, los señores Julio Guíñez, Ricardo Reyes, Hans Heikoff, Amador Reyes, Ernesto Concha y Francisco Romero.

VECINOS POBLACION E. MUSA ELEGIRAN NUEVA DIRECTIVA

Nueva mesa directiva elegirá el domingo próximo la Junta de Vecinos de la Población Eduardo Musa, de calle Pirámide 449, a las 11 horas.

Después de efectuada la votación se llevará a efecto una reunión general para tratar diversos asuntos de suma importancia para la organización.

VISTASE CORRECTO
SIN PAGAR EL LUJO
MOISES JARA
SASTRE
Especialista en cuerpos difíciles, ofrece a Ud.
Hechuras finas $ 4.200
SAN ANTONIO 15
(ALTOS) FONO 84363

CONOZCA SU DESTINO
MADAME HELEN
Resolverá con éxito sus preocupaciones.
Que la suerte lo acompañe en todos sus asuntos personales. Bienestar, dicha. Consultas $ 200.
Sahumerios indios y egipcios. En venta legítima piedra imán.
ARAUCO 818
Esquina San Francisco.
Caballeros en la mañana. Señoras en la tarde.

ANTEOJOS
RODOLFO HAMMERSLEY
AGUSTINAS 1090
Esquina de Bandera
Casilla 3896, Teléfono 88075
SANTIAGO

CHOMBAS CHALECAS SWEATERS
PRECIOS BAJISIMOS
"LANEX"
SAN DIEGO 586

MARQUESAS CROMADAS
M. SICRO R.
dalas en los negocios del ramo en todo el país.
FABRICA DE CATRES Y MUEBLES CROMADOS
Av. MATTA 16 - FONO 54736
SANTIAGO

OCASION:
$ 20.800.—
LIVING REINA ANA, con cojines tapizados en rico gobelino.
$ 36.500.—
Precioso amoblado de comedor, buffet, vitrina, licorera, bar; regia mesa, seis sillas tapizadas en felpa. Estado general flamante
657 — Nataniel — 657

CONGRESO NACIONAL CELEBRA EN OCTUBRE FEDERACION BANCARIA

La directiva de la Federación Bancaria, se encuentra de lleno abocada a la organización del Congreso Nacional que celebrará el gremio, los días 11 y 12 de octubre próximo.

Los empleados bancarios discutirán en esta asamblea nacional, entre otros puntos, los siguientes: organización general de la institución, problemas generales directos del gremio y Consolidación de la Federación Bancaria.

Además, será tratado en esta jornada nacional bancaria, donde van a estar representados los más altos empleados de los distintos bancos del país, incluyendo al personal del Banco del Estado, la realización del Segundo Congreso Americano de Empleados de Bancos, que según los acuerdos tomados en el último Congreso Americano del gremio, la sede de este torneo será Chile.

TRIBUNALES Y POLICIA

El Ministro don Alberto Matte Blanco, que instruye el proceso por la catastrofe del Estadio Nacional, dictó ayer acusación contra el administrador de ese recinto, don Luis Bustos Parada, a quien después de formularle cerca de catorce cargos, le declara autor de cuasi delito de homicidio en siete personas, y de lesiones graves, en dieciséis.

La Tercera Sala del Tribunal de Alzada, al efectuar resolución ayer sobre la apelación deducida por el señor Elías Valenzuela, procurador de la Población Narbona, confirmó la medida del Juez del Sexto Juzgado del Crimen, en orden a denegarle la excarcelación bajo fianza.

El abogado don Sergio Cruz Fernández, en un interesante alegato sostenido ayer ante la Corte de Apelaciones, defendió el recurso apelatorio interpuesto en favor de doña Ana Salas, implicada en el crimen de la millonaria Elena Troncoso Valdivieso. Solicita su libertad incondicional, aduciendo para ello que el magistrado instructor de la causa no ha reunido los requisitos que exige el artículo 274 del Código Penal, al ordenar su prisión preventiva. El tribunal acordó pedir los autos procesales, para mejor resolver.

Llegó ayer a la Corte Suprema, un recurso de casación en la forma y en el fondo contra el fallo de la Corte de Talca que condenó al chofer Pedro Antonio Salas Valdés, a tres años y un día de presidio, como autor de cuasi delito de homicidio en 24 personas y lesiones graves en 23 pasajeros que viajaban en su vehículo. El incidente en referencia ocurrió el 29 de octubre de 1953 en el cruce de Nivel de Linares, al ser embestido el microbús que el inculpado conducía por el tren al sur.

La Corte Suprema conocerá en el pleno de hoy una demanda formulada por el señor José Gómez López, en que formula diversos cargos contra el Director General de Investigaciones.

Fué confirmada ayer por la Corte de Alzada la sentencia del Juez de San Antonio, que condenó a cinco años y un día de presidio a José Segundo Cáceres Avila, como autor del asesinato de Orlando Villalobos Villalobos.

El martes próximo verá la Corte de Apelaciones el recurso de queja interpuesto por el Alcalde de Las Condes, don Eduardo Simon Millton Dempsler contra los autos encargatorios de reo, proveídos en su contra por el Juez del Tercer Juzgado del Crimen, don Domingo Núñez Galeno.

Personal de Investigaciones manifestó anoche tener cercado a delincuente apodado "El Chino" considerado como uno de los cómplices del pistolero Germán Vásquez, muerto al intentar asaltar al señor Fernando Baquedano.

Por otra parte, el señor Baquedano recurrió ayer en apelación ante el tribunal de alzada, contra la resolución judicial que le dejó en libertad bajo fianza.

A las 16 horas de ayer en Pedro de Valdivia con Los Alemanes, Luis Luzoe Legos Inostroza, de 21 años, resbaló desde el microbús K. H. 64, sufriendo graves lesiones. Fué hospitalizado en la Posta 1.

En Santa Rosa con La Pirámide, el camión X W 921, conducido por Carlos Padilla, que fué detenido, atropelló a Humberto Cortés Figueroa, dejándolo gravemente herido. Quedó hospitalizado en el Hospital Barros Luco.

Nómina de cadáveres que se encuentran en el Instituto Médico Legal

El Instituto Médico Legal informa que se encuentran en Depósito los siguientes cadáveres, los cuales serán sepultados en la fosa común, dentro de algunos días, por no haber sido reclamados hasta la fecha:

Mario Alejandro San Juan Valencia, Tránsito Vargas Moya, María Tobar Morales, Margarita Villagra Meneses, Víctor Rojas, Benjamín Cartagena Silva, Evaristo José García, Floridor Poblete López, Humberto Montero Cornejo, Luis Omar Correa Muñoz, Juan Rosales Rosales, Osvaldo Ortega, Pedro Cáceres Falcón, Eleuterio Serey Tapia, Juan Rafael Manzilla, Juan Olivares Concha, N. N. Masculino, Luis Morales Muñoz, José Waldo Brito Pérez.

RIFA
Ha sido postergada hasta el 6 de septiembre el sorteo de la rifa de la Escuela de Pedagogía, Biología y Química de la Universidad Católica.
EL DIRECTORIO

Caballero: Su TERNO USADO Ó TRANSFORMADO en un impecable traje PANTALON LARGO para niño (No importa que esté rota la asentadera)
Niños
SASTRE
10 de JULIO 828
(CAS. ESQ. SAN FRANCISCO)

REVOLVERES
Calibre 22, 7 tiros marca Speed con repetición de gran rapidez, a $ 9.000. Pistolas calibre 22, a $ 2.800 y tipo especial a $ 3.500.
CREDITOS EN SANTIAGO. — REEMBOLSOS A PROVINCIAS. —
ARMERIA FRANCESA
SANTA ROSA 442

CORTADORA
MODELISTA
con experiencia, para moda de niñitas, necesita
Casa Al Precio Fijo
ESTADO 280

MUEBLES DE PINO
LIQUIDO
DORMITORIOS
COMEDORES
LIVINGS
Gran stock muebles sueltos
Facilidades de pago
NICANOR MARTICORENA
CASA DE REMATES
MONEDA 716

ARGOLLAS
oro 18 quilates.
Surtido completo.
Precios sin competencia.
CASA WEISS
142 - MAC-IVER - 142
Interior — Local 13

FELPA TERCIOPELO
DEPOSITO DE FABRICA
HUERFANOS 638
TELEFONO 392114

SE VENDE
ACOPLADO PARA 6 TONELADAS
8 neumáticos 900 x 20, nuevos.
Verlo: García Reyes N.o 37.
TRATAR:
Agustinas 1269 — Sr. Gallardo

TRANSA CHILE
SOCIEDAD TRANSPORTES AEREOS DE CHILE LTDA.
LE OFRECE... FLETES
VUELOS DIRECTOS A AYSEN Y PUNTA ARENAS
ENVIE SU CARGA, DESDE 1 A 5.000 KILOS
CARGA
MAC-IVER 230.-LOCAL 110-TELEFONO 34516-SANTIAGO
Próximamente en su nueva dirección: AGUSTINAS 1161, LOCAL 4

SERVICIO NACIONAL DE SALUD
(CENTRAL DE ABASTECIMIENTOS)
PROPUESTA PUBLICA N.o 237
UTILES DE ALUMINIO
Solicítanse propuestas públicas por útiles de aluminio, para el día miércoles 17 de agosto, a las 15 horas.
Bases y antecedentes, solicitarlos a la Central de Abastecimientos del Servicio Nacional de Salud, Sección Adquisiciones, Avenida Matta N.o 644, SANTIAGO.
EL JEFE

Clásico de tradición: Audax-Unión

Para Colo Colo es obligación ganar a Wanderers

Son los dos mejores partidos de mañana

DE LOS CLASICOS de nuestro fútbol son pocos los que tienen el historial de brillo y emoción que registra el de Unión Española y Audax Italiano. Es un match de tradición auténtica. Pone frente a frente a dos divisas grandes, dos entidades que son orgullo del deporte chileno. No obstante esa denominación extranjera que las denomina, Unión y Audax son muy nuestros a través de su trayectoria y de un aporte valioso al fútbol y al deporte todo del país.

Mañana los clásicos rivales vuelven a encontrarse. Es su primer choque de este campeonato. Y los sorprende en un instante harto favorable para ambos. Mejor vienen jugando los rojos. Se desprende ello de su segundo puesto contra el cuarto de los verdes. Pero en puntos, esa diferencia apenas si alcanza a uno. Quiere decir que las fuerzas son parejas, no obstante que Audax ha empatado en serie. Por otra parte, demás está señalar que en cotejos de esta naturaleza los antecedentes suelen no prevalecer, registrándose los resultados más inesperados. Este es el panorama que ofrece el match de mañana en Santa Laura, el más atrayente de la jornada dominguera y de la 13a. fecha.

—oOo—

AUNQUE POR MOTIVOS diferentes, interesa tanto o más el lance de Colo Colo Colo y Wanderers, con escenario en el Estado Nacional. Es la lucha de dos equipos que necesitan ganar, especialmente Colo Colo. El team albo viene perdiendo en forma desusada, ha dejado puntos muy valiosos. Y por sobre eso ha rendido poco, lejos del standard de su verdadera capacidad. En un posible de 24 puntos, el conjunto de los hermanos Robledo se adjudicó sólo 11, menos de la mitad. Wanderers conquistó uno más, lo que arroja un saldo de equilibrio. Empero, ahora se juega en una cancha como la de Suñoa, donde los albos se mueven como en su casa. Fuera de que está aquello de que dicen sus hinchas "que tiene mucho de verdad: "Colo Colo no puede seguir perdiendo..."

—oOo—

DOS PARTIDOS SE DISPUTAN mañana en campos de provincias. Rangers viene del sur para ir hasta Viña del Mar. Allá el compromiso es rudo, porque su rival es un Everton que viene levantando, que parece haber encontrado la onda. Juega con seguridad, con aplomo. Y es en su cancha donde mejor muestra todas estas virtudes. Sólo una superación de Rangers podría cambiar un match que en los papeles se ve favorable al local.

Más serero todavía se le presenta a Santiago su encuentro con O'Higgins. El team bohemio tiene que ir a Rancagua, plaza inexpugnable para otros clencos de jerarquía muy superior. Lo peor, pero las posibilidades suyas es que Santiago anda mal, con rendimiento bajo y sin suerte. Con muy mala suerte. Tiene lesionados a valores básicos, figuras irreemplazables como Hormazábal. Son pocos, entonces, las posibilidades que le aguardan ante un O'Higgins que constituye una fuerza sólida, que juega con aplomo y eficacia. Y que en éste, como en todos sus partidos de local, cuenta con un marco harto decidor de hinchas que le son incondicionales y lo empujan a sus mejores actuaciones.

ESTA SUPERANDOSE.—Gamarra está cumpliendo ahora sus mejores actuaciones en Unión Española, como que es un elemento indispensable en la línea que comanda Alejandro Mur. Unión tiene mucho interés en ganar el tradicional "clásico" de mañana en Santa Laura.

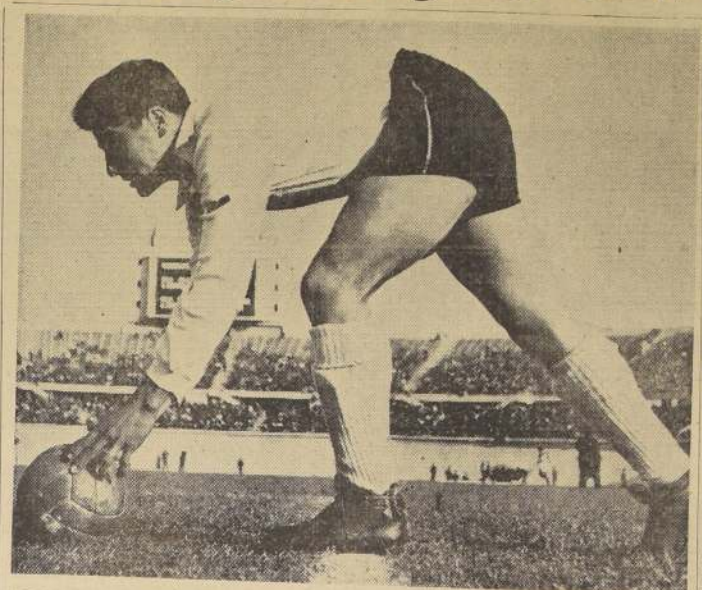

"GANAREMOS".—Es lo que dice Caupolicán Peña, que todavía no recupera su mejor estado, y cada uno de los jugadores de Colo Colo. El partido es con Wanderers, compromiso aparentemente fácil; pero que en la cancha se puede transformar en algo muy difícil, porque resulta que Wanderers está animado de los mismos propósitos de rehabilitación que Colo Colo. Por tal razón, el match puede adquirir contornos bien interesantes.

La tabla al día

La posición actual de los 14 equipos que intervienen en el campeonato profesional de fútbol es la siguiente:

	Partidos				Goles			
EQUIPOS	J.	G.	E.	P.	F.	C.	Pts.	Lug.
Palestino	12	7	4	1	29	15	18	1.o
U. Española	12	7	1	4	25	16	15	2.o
U. de Chile	11	5	4	2	23	17	14	3.o
Audax	12	4	6	2	22	22	14	3.o
O'Higgins	12	5	4	3	22	24	14	3.o
G. Cross	12	4	5	3	22	19	13	6.o
Everton	12	4	5	3	18	16	13	6.o
Wanderers	12	4	4	4	21	21	12	8.o
Colo Colo	12	4	3	5	27	21	11	9.o
Magallanes	12	3	4	5	16	23	10	10.o
Rangers	12	2	6	4	14	19	10	10.o
U. Católica	11	3	2	6	17	25	8	12.o
Sgo. Morning	12	2	3	7	13	25	7	13.o
Ferro	12	1	5	6	22	28	7	13.o

VIAJES ECONOMICOS

Pagar vía B. Aires a Europa, clase única, ida .. $ 56.000.—
Pagar vía B. Aires a Europa, clase única, ida y regreso .... $ 100.400.—
Pagar vía B. Aires desde Europa, clase única .... $ 56.000.—
Pagar vía B. Aires a Beirut o Haifa .... $ 82.400.—
Pagar Valparaíso a Europa, 3a. clase .... $ 73.500.—
Pagar Valparaíso a New York, vía Habana combinada .... $ 62.800.—
Avión Santiago-New York, ida .... $ 122.495.—
Avión Santiago-New York, ida y regreso .... $ 218.500.—
Avión Santiago-Madrid, ida .... $ 175.178.—
Avión Santiago-Madrid, ida y regreso .... $ 308.900.—
Avión Santiago-Beirut, ida .... $ 246.750.—

AERO-LLOYD
Bandera 84 — Oficina 202 — Fono 74356 — Casilla 3159

Empresa de Agua Potable de Santiago

SUSPENSION DE SUMINISTRO EN LA COMUNA DE ÑUÑOA

Se previene a los consumidores, que por reparaciones de urgencia en el acueducto de Laguna Negra, se cortará el agua hoy sábado 6, desde las 12 hasta las 24 horas, en el sector comprendido entre Avenida Irarrázaval, Santa Rosa, Los Olmos, Camino Lo Plaza, Camino Quilín, José Pedro Alessandri, Rodrigo de Araya y Ferrocarril a Puente Alto.

Además, habrá cierta reducción de presión en el sector comprendido entre Avenida Irarrázaval, Cóndell, Sucre y Tobo de Valdivia.

EL ADMINISTRADOR

Empresa de Agua Potable de Santiago

CONSTRUCCION DE NICHOS REGLAMENTARIOS PROTECTORES PARA MEDIDORES

Como consecuencia de las heladas habidas últimamente, se ha producido la destrucción de un gran número de medidores de agua por efecto de la congelación a que se exponen por hallarse a la intemperie y carecer de nicho protector y cuya construcción debió haber sido ejecutada oportunamente por los interesados.

Habiendo que los servicios se otorgan sobre la base del plano de instalación que consulta un nicho de protección cuya falta es la causante de la destrucción aludida, la Empresa reitera que está procediendo a facturar la provisión de nuevos medidores en reemplazo de los destruidos.

Se recomienda por tanto a los consumidores la construcción inmediata de los nichos reglamentarios a fin de evitar los perjuicios destructores señalados.

EL ADMINISTRADOR

Futbolerías

LESIONADO.—Muchas bajas sufre el conjunto de Colo Colo con las lesiones que afectan a varios de sus mejores valores. Entre ellos se cuenta el puntero internacional Jaime Ramírez.

El martes se dirige a Ecuador el conjunto de honor de Unión Española. El equipo de Santa Laura disputará tres encuentros, y uno más opcional en canchas de Guayaquil y Quito percibiendo, por cada uno de ellos, una suma líquida de 500 mil pesos. Aparte de llevar a todo el plantel que dirige Martín García, integrará su conjunto con algunos jugadores de otra tienda. Ellos son, Méndez Sandoval y Matía Sobrero, y José García los cuatro de Palestino. La jira del once rojo se prolongará por espacio de 15 días. Es decir, el tiempo que medie entre la disputa del Clásico Universitario y los partidos de la Copa O'Higgins, que jugará en Río de Janeiro y San Pablo el seleccionado chileno.

—oOo—

UNION ESPAÑOLA sale al extranjero en un buen momento. Viene jugando bien, tiene un cuadro de calidad, integrado por valores descollantes de nuestras canchas. Y es un equipo de clase, que sabe responder en contiendas internacionales. En Guayaquil existe verdadero interés por verlo, y a buen seguro que sabrá responder a su posición de subpuntero y a la representación que inviste, de ser un auténtico embajador del fútbol criollo.

—oOo—

OTRO CLUB que estudia la posibilidad de aprovechar el receso, jugando en el extranjero, es Universidad de Chile. Desde Perú, el instituto colegial recibió una invitación para hacer dos presentaciones en canchas de Lima. Económicamente, la oferta es conveniente, de manera que la directiva se encuentra estudiando los detalles, creyéndose que terminará por aceptar. El equipo de la "U" ha jugado ya en la capital del Rímac y goza allá de bastantes simpatías.

—oOo—

DESDE LA SEDE de Santiago Morning, Compañía 1255, saldrán mañana domingo a las nueve horas, varios microbuses que transportarán a Rancagua a una legión de socios e hinchas que irán a alentar al equipo bohemio en su cotejo con O'Higgins. Santiago afronta este compromiso en forma bastante adversa, ya que no podrá contar con el concurso de figuras como Hormazábal, Wirth, Meneses y Abello. De esta forma, el equipo bohemio será éste: Exposito, Vásquez y Farías; Jofré, Soto y Sánchez; Díaz, García, Aguilera, Menadier y Suazo.

—oOo—

DOS CAMBIOS presentará Everton en su ataque, con respecto al que formó en el match con Audax, Mañana, frente a Rangers, reaparecerá el mendocino Fonzalida, ubicándose a Triviño de puntero izquierdo. El resto del conjunto será el mismo. Y en lo que toca a Wanderers, que viene a jugar a Ñuñoa con Colo Colo se da como segura la reaparición de Félix Díaz y Torello. Estos dos jugadores, en el práctico efectuado ayer en Playa Ancha, demostraron hallarse recuperados de sus lesiones. En cuanto a Riquelme, sólo hoy se decidirá si está o no en situación de jugar.

—oOo—

YA DIJIMOS que Colo Colo parece una sucursal del Instituto Traumatológico. Son varios los jugadores lesionados, imposibilitados de jugar. Entre ellos se cuentan Manuel Muñoz, Eduardo y Jorge Robledo, Antonio Valjalo y Jaime Ramírez, que es el más grave, porque hubo que enyesarlo. Aun cuando no existe un pronunciamiento definitivo, todavía, la probable alineación del cienco para el match con Wanderers será ésta: Escuti, Farías y Núñez; Peña, Carrasco y Oviedo; Salvadores, Rodríguez, Robledo, Cremaschi y Beltó.

HERLE.

Fútbol

Programa doble habrá hoy en Santa Laura: Magallanes con U. Católica y U. de Chile con Ferro.— Empieza a las 13.45 horas.

Con los partidos de Magallanes con Universidad Católica y Universidad de Chile con Ferrobadminton, que tendrán como escenario el Estadio Santa Laura, se dará comienzo esta tarde a la disputa de la 13a. y última fecha de la rueda inicial del campeonato profesional de fútbol.

MAGALLANES-UC.— Protagonizarán el primer match del programa doble de esta tarde, a las 14 horas. De señalar posibilidades, éstas se inclinan a favor de los albicelestes, quienes tradicionalmente han superado a los colegiales. Por lo demás, Magallanes se ha visto mejor que su adversario, en las 12 fechas anteriores. Ha acumulado 10 puntos, en tanto que la UC ocupa uno de los lugares inferiores, aventajando sólo a los colistas Ferro y Santiago.

U. DE CHILE-FERRO.— Completan la reunión doble de hoy. Basta observar la campaña de azules y aurinegros para asignarle mayor opción a los estudiantes, quienes han cumplido una campaña llena de regularidad. No ha ocurrido igual con Ferro, quien por una u otra causa empezó mal y luego no ha podido recuperarse, quedando siempre en el puesto más inconfortable de la tabla. Sin embargo, ahora último ha insinuado una rehabilitación con sus empates frente a Palestino y Unión y su primer triunfo ante Wanderers. Estas actuaciones han dado nuevas esperanzas a los hinchas de Ferro, quienes anticipan una victoria sobre la "U".

"AHORA NO".—Claudio Molina, joven defensor de la U. C. nos ha dicho que hoy no se cumplirá aquello de que "Magallanes siempre ha ganado a la Católica". Cree Molina que esta tarde será la excepción.

ARBITROS

Fueron designados anoche los árbitros que controlarán los encuentros de la 13a. fecha del Campeonato de Fútbol Profesional. Las designaciones fueron estas: U. Católica-Magallanes, Pedro Prieto; Ferrobadminton-U. de Chile, Raúl Iglesias; Colo Colo-Wanderers, José Luis Silva; U. Española-Audax, Carlos Robles; Everton-Rangers, Danor Morales; O'Higgins-Santiago, Alberto Badilla, y Palestino-Green Cross, Claudio Vicuña.

Teams del Club Herud enfrentan a Dell'Orto

Los tres equipos de fútbol del Deportivo Herud se medirán esta tarde con el Club Dell'Orto, en disputa de sendos trofeos.

La reunión, que se hará en la cancha de M. Rodríguez 415 de Renca, comenzará a las 14.30 horas, con el encuentro de los terceros teams de las mismas instituciones, y luego los equipos de fútbol infantil.

Por los barrios y comunas

EL DEPORTIVO Undurraga cambió su nombre por el de Club Deportivo Pedro Undurraga. La rama de pimpón de la entidad se medirá hoy con el Juventud Chile, a las 20.30 horas, en el local de Avenida 10 de Julio 788. Los equipos de fútbol actuarán mañana frente al Deportivo Santa Teresita de Macul, en la cancha de Avenida Ysarrázaval 4777.

—oOo—

EN CANCHA de José M. Infante esquina Valenzuela Castillo, se medirán hoy en fútbol los conjuntos superiores de Los Tigres Rojos con M. Valencia, por el torneo de Fiestas Patrias de Providencia.

—oOo—

DEPORTIVO AGA actuará en fútbol frente a Once de Noviembre, hoy, a las 15 horas, con dos equipos, en cancha del Club Acevedo Briones, ubicada en calle Santa Rosa esquina Pedreros.

—oOo—

EL DEPORTIVO Girardi está celebrando el 40.o aniversario de su fundación, con distintos actos deportivos y sociales que tienen como escenario su local de calle Pedro León Gallo 693.

CITACION A PLAYERS CADETES DEL IBERIA

La Sección Cadetes del Club de Deportes Iberia nos encarga citar para mañana domingo, a las 8.30 horas, en la Plaza Bulnes, para movilizarlos a la cancha del Green Cross en Suñoa, a todos los jugadores integrantes de sus equipos de su primera división infantil, juvenil y de división especial.

A la vez cita para el mismo día, a las 10 de la mañana, en el Estadio Nacional para medirse con Audax Italiano, a los componentes de su segundo equipo infantil.

MINISTERIO DE OBRAS PUBLICAS
DIRECCION DE OBRAS FERROVIARIAS

PROPUESTAS PUBLICAS

Llámase a Propuestas Públicas para la construcción de los terraplenes de acceso del Paso Superior de Renca, con presupuesto oficial de $ 9.215.410.00.

Los antecedentes pueden ser solicitados por Contratistas inscritos en la Categoría para Movimiento de Tierra, en las Direcciones de Obras Ferroviarias y Vialidad, de 10 a 13 horas, en la Oficina de Partes de la Dirección de Obras Ferroviarias.

Las propuestas se abrirán el martes 16 de agosto de 1955, a las 10 horas, en la Oficina del Jefe del Departamento de Estudios.

EL DIRECTOR DE OBRAS FERROVIARIAS

LIQUIDACION DE INVIERNO de la Fca. UNIVERSAL TEXTIL

TELAS
JERSEY de lana, ancho 1,50 mt. $ 600.-
TWEED $ 680.-
FRANELA, ancho 1,50 mt. $ 890.-
PIEL de camello, ancho 1,45 mt. $ 980.-
DUVETINA, ancho 1,45 mt. $ 1.080.-

OFERTAS
FRAZADAS, 1 plaza $ 800.-
BATAS de jersey de lana $ 1.500.-
CHALONES escoceses $ 2.100.-
TOALLAS $ 200.-

TEJIDOS
POLERAS $ 80.
CHALECAS para niñas $ 260.-
CHALECAS señora $ 550.-
SWEATERS para hombre $ 450.-
CHALECA magnolia $ 970.-

PUBLICIDAD LUCHO ARON

VENTA DIRECTA EN LA FABRICA
UNIVERSAL TEXTIL LTDA.
440 IRARRAZAVAL 440
FRENTE AL TEATRO ANDES

SI UD. NO LO HA PROBADO ESTA TEMPORADA, APROVECHE EL 14.º
curanto
HOY-SABADO 6
MERVILLES-BLANCO ENCALADA: 2116 ★ FONO: 93323 ★

Armería SANTIAGO
OFRECE
REVOLVERES CAL. 22
5 TIROS MODELOS EXCLUSIVOS $ 4.000.-
PISTOLAS CAL. 22 $ 3.000
CREDITOS EN SANTIAGO
REEMBOLSO A PROVINCIA
TENDERINI 7-POR ALAMEDA

Los "Midget" corren esta tarde en San Ignacio

Marcado interés ha despertado entre nuestros aficionados, la nueva presentación de autos "Midgets" que se anuncia para esta tarde, a las 15.30 horas, en la pista del Estadio San Ignacio, Avenida Bilbao 2810, y en la cual actuarán destacados ases nacionales y extranjeros.

Dividida en cuatro categorías: Novicios, no ganadores, primera y campeones, la competencia promete resultar emocionante a través de sus diversas series de clasificación. El novicio tratará de acumular los puntos reglamentarios para ascender de categoría; el "No ganador", para subir a primera, y el de primera, para codearse en el futuro con los cracks campeones. La lucha, por lo tanto, se insinúa emocionante. Máxime que ahora los pequeños bólidos automovilísticos han sido objeto de diversos arreglos y mejoras para aumentar su velocidad y deberán caer, por lo tanto, todos los record de vueltas existentes en dicha pista.

Los "Midgets" que actuarán hoy, son automóviles de cuatro cilindros en línea, con pistones sobre medida de cuatro anillos, culata rebajada especial, accionan con magneto y sólo cuentan con una velocidad: la directa. Se han eliminado, por lo tanto, la batería, el distribuidor, el dinamo y la primera y segunda velocidad. Impulsados por una corona y piñón de alta velocidad y sumamente livianos, estos coches pueden desarrollar ahora 150 kilómetros por hora. Por combustible usan una mezcla especial de alcohol, éter, butano, benzol y gasolina corriente en bencina de 100 octanos, lo que aumenta su poder explosivo. Si a ésto se agrega que el freno sólo se usa para detener la máquina y que su manejo, en semejantes condiciones, es mamente sensible, se tendrá un cuadro más o menos co del espectáculo que pueden brindar estos enanos grandes velocidad.

El espectáculo se iniciará a las 15.30 horas con los sig Ha sido nombrado árbitro general de la competencia, el ñor Manuel Soza, presidente de la Comisión Deportiva del tomóvil Club de Chile, quien se hará asesorar por el equipo pleto de planilleros y cronometristas del Automóvil Club.

TENIS

Mañana se dará comienzo a los entrenamientos de tenis para la Copa Pacífico, con la cooperación de algunos jugadores del escalafón nacional. Los prácticos tendrán lugar en la cancha del Stade Francais. Los partidos de juveniles serán los siguientes: Pabst con Rodríguez; Apey con Sanhueza y Cornejo con Aguirre. En la cancha de Internacional, jugarán los hermanos Salvador y Elías Deik con Oscar Babst y Patricio Apey. Por la tarde del domingo jugarán Alfredo Truhenque, Ricardo San Martín, Sergio Benanilla, Iván Salas, Patricio Rodríguez, Ernesto Aguirre, Sabino Cornejo y Eliseo Sanhueza.

En los entrenamientos, los días de semana, Pilo Facundi entrenará a Sanhueza, Pabst y Apey; Erasmo Sanhueza a Patricio Rodríguez. Es posible que los juveniles realicen una jira por las Asociaciones de Quillota, Viña y Concepción.

Hoy iniciará su campeonato interno anual el club "Estadio Nacional", con el siguiente programa que empezará a las 14 horas: R. Meza Jr. con Edo. San Martín; H. Zárate con Hugo Ferrer; Inge Strobl con Eliana Scaramelli; J. Capello con F. Wilson; M. Ancelovici con J. Ortega; G. Ananías con J. Ospina; B. Ananías con J. Auger; L. Miños con O. Leyton; C. Valenzuela con R. Cárdenas; F. Granucci con E. Muñoz; J. Chiorino con Adriana Mayorga; J. Crignola con C. Assiles; Rodolfo Meza L. con J. Moreno Recio; R. Moscoso con J. Moreno Fuentes; H. Meza con G. Garib; J. Zampighi con J. Pagues, R. Neira con J. Capello.

Mañana, a las 10 horas: R. Meza G. con S. Celis; M. Cecchi con G. Garib; M. Ramírez con Luis Neumann; A. Melo con H. Ferrer; I. Beveridge con S. Rojas; E. San Martín con R. Neves; L. Toledo con M. Corón; ganador J. Capello vs. F. Wilson con ganador M. Ancelovici con J. Ortega; C. Wodehouse con S. Gladach; R. Barbona con Edith de Ramírez; L. Alarcón con A. Araya; J. Laupheimer con R. Vicente; C. Díaz con A. Arenas; E. Hamburger con A. Valdivia; S. Zusquina con R. Chiorino; T. Alday con E. Neumann; R. de Boeber con V. Gumucio; Blanca Fici con Adriana de la Piesa; Agueda Aguilera con A. Mayorga; Dora Cornejo con Graciela Betamal.

DIGNOS RIVALES.—GELN COVF, Nueva York.— Los capitanes de los equipos de Japón y Australia que participan en la Copa Davis de Tenis se saludan sobre la Copa que ambos pretenden llevar para sus patrias. Son ellos Takeichi Harada (derecha), de Japón, y Harry Hopman, de Australia. Ninguno de los dos juegan en sus equipos. Ambos acababan de participar en el sorteo de canchas para el torneo. El ganador de los encuentros que se realizarán entre hoy y mañana, enfrentará a Italia, ganador de la zona europea, en Germantown, Pensilvania, entre el 12 y 14 de agosto. El que resulte triunfador se medirá, por último, con el equipo de Estados Unidos, en Forest Hills, Nueva York, del 26 al 28 de este mes. (Radiofoto de la United Press).

Campeonato Metropolitano de Natación

Se inicia esta tarde, a las 18 horas, en la Piscina Escolar Temperada.— De diecinueve pruebas consta el extenso programa.— Valores locales que intervendrán.

Con un extenso programa de 19 pruebas, se dará comienzo esta tarde, a las 18 horas, en la Pileta Temperada del Club Deportivo Universidad de Chile en Avenida Santa María (ex Piscina Escolar), al Campeonato Metropolitano de Natación.

Además de destacados valores de la natación santiaguina, tales como Ruby Bonder, Carmen Bonder, Gaby Langerfeldt, Martha Constancio, Christa Euler, Isabel Reinere, Christa Hoebels, Liselotte Wenzel, Mireya Pedemonte, Rebeca Levy, Mónica Lieber, Silvia Lieber, Jeanette Cheetham, Juan Pagola, Alvaro Núñez, Peter Mondovanyi, Harry Mannheim, Miguel Leiva, Enrique Hoermann, Juan Padilla, Jorge Berroeta y otros, tomarán parte en este torneo, especialmente invitados, consagrados elementos de provincias, la mayor parte de ellos de Rancagua y Talca.

El programa que se ha confeccionado es el que sigue: 1.a prueba: 50, mariposa, hombres, infantiles; 2.a prueba: 50, libres, damas, infantiles; 3.a prueba: 50, libres, hombres, 1.a categoría; 4.a prueba: 200 pecho, hombres, 1.a categoría; 5.a prueba: 50, libres, hombres, 4.a categoría; 6.a prueba, 100, libres, damas, 1.a categoría; 7.a prueba: 50, mariposa, hombres, 3.a categoría; 8.a prueba: 50, mariposa, damas, 2.a categoría; 9.a prueba: 25, libres, hombres, novicios; 10.a prueba: 100, espalda, hombres, 1.a categoría; 11.a prueba: 50, pecho, damas, infantiles; 12.a prueba: 50, espalda, hombres, infantiles; 13.a prueba: 100, pecho, damas, 1.a categoría; 14.a prueba: 50, pecho, hombres, 2.a categoría; 15.a prueba: 50, pecho, hombres, 4.a categoría; 16.a prueba: 100, mariposa, hombres, 1.a categoría; 17.a prueba: 50, espalda, damas; 2.a categoría; 18.a prueba: 50, espalda, hombres, 3.a categoría; 19.a prueba: posta libres, mixto, todo competidor (relevos alternados).

Jimmy Carter, de EE. UU., partirá hoy 1.o en el "Kandahar de los Andes"

Los chilenos Sergio Navarrete, Arturo Hammersley, Hernán Oelckers, Alfredo Aliaga, Darko Pliveric, Jaime Errázuriz, Vicente Vera y Mario Vera largarán en 3.o, 4.o, 5.o, 8.o, 12.o, 15.o, 18.o y 22.o lugar, respectivamente.

A las 11.30 horas de hoy, desde el lugar denominado Nido del Aguila, en Portillo, se dará comienzo a la primera etapa de la gran competencia internacional de esquí, denominada "Kandahar de los Andes", torneo que se realiza alternativamente en Chile y Argentina, organizado por el Ski Club de Chile y por el Club Argentino de Ski, respectivamente.

El sorteo reglamentario realizado en la tarde de ayer, para determinar el orden de salida de los 22 corredores que tomarán parte en la prueba, entre los cuales se cuentan notables valores de Estados Unidos, Noruega e Italia, arrojó los siguientes resultados:

1.o, Jimmy Carter (EE. UU.); 2.o, John Cross (EE. UU.); 3.o, Sergio Navarrete (Chile); 4.o, Arturo Hammersley (Chile); 5.o, Hernán Oelckers (Chile); 6.o, Tom Corcoran (EE. UU.); 7.o, Martin Melville (EE. UU.); 8.o, Alfredo Aliaga (Chile); 9.o, Billy Schaeffler (EE. UU.); 10.o, Henning Arsteal (Noruega); 11.o, James Becket (EE. UU.); 12.o, Darko Pliveric (Chile); 13.o, Dave Shaw (EE. UU.); 14.o, Phillip Palmedo (EE. UU.); 15.o, Jaime Errázuriz (Chile); 16.o, Eddie Janeway (EE. UU.); 17.o, Piero Galli (Italia); 18.o, Vicente Vera (Chile); 19.o, Jim Grave (EE. UU.); 20.o, Brad Fwett (EE. UU.); 21.o, Bill Balger, y 22.o, Mario Vera (Chile).

Desertaron de la prueba, entre otros, Ronald Funk, que fue bajado con principio de pneumonía, y Bill Olson, norteamericano como el anterior y actual campeón nacional de saltos de los Estados Unidos.

BOXEO al día

EN EL RING del Club Famae, calle San Ignacio frente a Franklin, se efectuará hoy una reunión de boxeo amateur, con participación de los mejores pugilistas del club Yarur y de la entidad dueña de casa. Programa: Hernán Flores con Lautaro Gutiérrez; Edgardo Araneda con Manuel Dutten; Pedro Reveco con Jorge Silva; Guillermo López con Sergio Bustamante; Pedro Díaz con Angel Rojas; Pablo Vásquez con Sergio Guerra; Juan Zúñe con José Aguirre; Moisés Pedraza con Luis Silva, y José Cabrera con José M. Ortiz. Los pugilistas nombrados en primer término pertenecen a Famae.

● ● ●

HOY, A LAS 21.30 horas, en el ring de calle San Pablo 1617, se efectuará un festival cuyo programa consulta las siguientes peleas: Rafael Aranebia con Luis Urzúa; Marcos Tobar con Santiago Villagrán; Andrés Segovia con Carlos Barrientos; Juan Valenzuela con Hernán Reyes; José Anticoi con Juan Arrieta; Eulogio Cerezo con Luis Urra y Roberto Urrutia con Enrique Orellana. Los boxeadores nombrados en primer término pertenecen al Club México y los segundos al Club Cía. Chilena de Electricidad.

● ● ●

LA ASOCIACION Santiago de Boxeo ha dispuesto iniciar en los próximos días, un curso de árbitros y jurados. Los clubes deberán anotar a las personas que deseen. Asimismo, se aceptarán en calificados casos a aficionados o simpatizantes.

● ● ●

QUEDARON reconocidos en la última reunión de la Asociación Santiago, como árbitros oficiales, los señores Carlos Mellado, Luis Castillo, Ismael Muñoz, Nicanor Toledo, Alfredo Olate, Humberto Escobar, Carlos Ibáñez, Daniel López, Raúl Mengoni, Carlos Cofré, Enrique Cofré y Oscar Bahamondes.

● ● ●

HUBO ASENTIMIENTO para desafiliar a los siguientes clubes que no han cumplido actividades en los últimos meses: Central de Leche, Fermín Vivaceta, Corcolén, Huelén, Carlos Uzabeaga, Luis Vicentini, Barrancas, Suñoa y Alberto Serrano, de Barrancas.

● ● ●

La ASOCIACION local gestionará la realización de jiras al norte y al sur del país, con conjuntos de los mejores aficionados. Igualmente, patrocinará las que efectúen las entidades de su afiliación.

SOCIEDAD DE MEDICINA DEPORTIVA ELEGIRA A SU PRIMER DIRECTORIO

La reunión se efectuará el lunes 8 en la Sociedad Médica de Chile.— Otras actividades de este cuerpo facultativos especializados.

UNA IMPORTANTE asamblea general de socios celebrará el lunes 8 del presente, en el local de la Sociedad Médica de Chile, Merced N.o 565, la Sociedad de Medicina Deportiva. En esa oportunidad, el Comité Directivo Provisional, que integran los señores Jerónimo Marín, Luis Bisquert, Félix Gáray, Mario Jaque y Antonio Losada, someterá a conocimiento de la asamblea, para su aprobación, el proyecto de Estatutos y Reglamentos de la Institución. La convocatoria para esta reunión ha sido fijada para las 19 horas en primera citación y para las 20 horas en segunda.

SE ATRIBUYE especial trascendencia a la reunión señalada, ya que en ella, una vez aprobados los Estatutos y Reglamentos de la Sociedad de Medicina Deportiva de Chile, se procederá a elegir el primer comando directivo que regirá los destinos de dicha entidad.

LA COMISION MEDICA de la Federación de Box de Chile ha iniciado el fichaje de todos los pugilistas profesionales, los cuales serán sometidos a una serie de exámenes especiales, tales como neurológico y el de electroencéfalograma. Esto último se ejercer sobre los citados elementos el máximo de control, especialmente después de haber sufrido un K. O.

LA COMISION MEDICA de la Federación de Básquetbol de Chile ha procedido satisfactoriamente al examen de todos los jugadores juveniles y adultos que tomarán parte en el primer Campeonato Sudamericano de Colombia.

LA COMISION MEDICA de la Asociación Central de Fútbol está, a su vez, llevando a efecto el examen médico de todo el contingente de jugadores preseleccionados para intervenir en los partidos que se jugarán en Brasil por la "Copa O'Higgins".

FUE MUY FELICITADO en la última sesión de la Sociedad de Medicina Deportiva de Chile, el doctor Luis Bertiet, por el significativo informe presentado por este facultativo, sobre el Campeonato Mundial de Hockey de Italia.

SE ACTIVAN LOS preparativos para la instalación del Gabinete Médico completo en el Consejo Nacional de Deportes, que se pondrá a disposición de las diversas Federaciones. El correspondiente será costeado por el Departamento de Deportes del Estado.

HA SIDO DESIGNADO nuevamente presidente de la Comisión Médica de la Federación de Deportes Ecuestres de Chile, el doctor Pablo Espinoza.

DIRIGENTES DEL DEPORTE NACIONAL FELICITAN AL CIRCULO DE CRONISTAS

Por su iniciativa para que se libere a los niños del pago de entrada a los espectáculos

Los siguientes acuerdos tomó el directorio del Círculo de Cronistas Deportivos en su sesión de anteanoche, con la asistencia de la totalidad de sus miembros:

ENTRADA LIBRE DE NIÑOS.— Se tomó conocimiento de las respuestas recibidas de las siguientes Federaciones, aceptando con agrado la iniciativa del Círculo, para que se libere de pago en los espectáculos que organicen sus afiliadas, a los niños menores de 12 años, que algunas de ellas estiman que pueden ser hasta los 15 años: de Atletismo, de Ciclismo, de Esgrima, de Hockey en Patines, de Tenis y la Asociación de Básquetbol de Santiago.

Estas dirigentes felicitan al Círculo por dicha iniciativa, que estiman de trascendentes proyecciones para el progreso de los diferentes deportes y su divulgación, como también para la formación de nuevos valores.

COMODIDADES PARA EL TRABAJO.— Se estudió el informe presentado al respecto, resolviéndose transcribir sus observaciones a la Asociación Central de Fútbol, para que se adopten las medidas necesarias con el objeto de subsanar las dificultades que se presentan a los cronistas de diarios y radios, para el desempeño de sus labores en los diferentes estadios, tanto de Santiago como de otras ciudades, donde se desarrolla el programa del fútbol, en especial.

SEMANA DEL CRONISTA.— Se continuó el estudio de la organización de los programas que se realizarán en la semana desde el 9 al 15 de octubre próximo.

Al respecto, se recibió la visita del empresario de box, Diógenes de la Fuente, acompañado del socio del Círculo don Jorge Ascui, quien, después de conocer los trabajos que está desarrollando el Círculo para celebrar esos espectáculos, ofreció gentilmente su cooperación, sugiriendo diversas ideas para el mejor éxito de la intervención de destacados valores del pugilismo nacional y extranjero, en la reunión que se efectuará en el Estadio Caupolicán el viernes 14 de octubre.

En el mismo sentido, el directorio se impuso de una nota de la Federación de Básquetbol de Chile, que permite asegurar que este deporte contribuirá eficazmente al brillo de la Semana de los Periodistas Deportivos.

Finalmente, se adoptaron otras resoluciones para concretar la participación de un equipo extranjero en los partidos del miércoles 12 de octubre en el Estadio Nacional.

ENTREVISTA.— El presidente del Círculo informó al directorio sobre la entrevista concedida por el Director de Deportes del Estado, general (R). Elías Ducaud, en la que reiteró a los cronistas su amplia cooperación al programa de trabajo que se le dió a conocer, en el que destacó la importancia del premio al Mejor Deportista, que se entregará en la Semana de la celebración indicada.

El directorio será recibido el lunes por Alejandro Rivera Bascur, presidente del Consejo Nacional de Deportes y del Comité Olímpico.

Coctel en honor de un alto dirigente deportivo francés

El lunes 8 del presente, se llevará a efecto a las 19 horas, en el Hotel Crillón, el coctel que ofrecerá el Consejero de la Embajada de Francia en Chile, señor Jacques Soule, en honor del presidente del Touring Club de Francia, M. André Defert y señora esposa, con motivo de su reciente arribo al país, en visita de acercamiento cultural deportivo.

Han sido invitadas a esta manifestación, destacadas personalidades de nuestro mundo social, político y deportivo.

General Elías Ducaud viajará a Portillo

El Director del Departamento de Deportes del Estado, general (R.) Elías Ducaud Ugarte, viajará hoy a Portillo, con el objeto de presenciar la competencia de esquí denominada Kandahar de los Andes, que comienza esta tarde en esa localidad. El general Ducaud es miembro del jurado de honor de la prueba.

LIGA COMERCIAL Y LA ADIP PROGRAMARON 38 PARTIDOS

Esta tarde, en diferentes canchas, seguirán desarrollándose las competencias oficiales de fútbol de las Asociaciones Comercial de Deportes y Deportiva de Instituciones Públicas ADIP. Los partidos programados para hoy, son los siguientes:

A. COMERCIAL. — Estadio Famae: 14.50 horas, Reso con Cía. de Teléfonos, primera división, y 16.20 horas, Cía. de Teléfonos con Grace y Cía., división de honor; directores de turno, delegados de Grace y Cía. y Reso.

CANCHA BANFIELD.— 14.50 horas, Sodimac con Codina, primera división, y 16.20 horas, Weir Scott con Sodimac, división de honor; directores de turno, delegados de Weir Scott y Codina.

ESTADIO WALTER MULLER.— 14.50 horas, Cía. de Gas con Tattersall, primera división, y 16.20 horas, Saavedra Bernard con Cía. de Gas, división de honor, directores de turno, delegados de Saavedra Bernard y Tattersall.

CANCHA INDUS.— 14.50 horas, W. Balfour con Deportivo 18, primera división, y 16.20 horas, Indus con Cristalería de Chile, división de honor; directores de turno, delegados de Indus y Deportivo 18.

ESTADIO SAN IGNACIO.— 14.50 horas, Endesa con Unión Notarial primera división, y 16.20 horas, Unión Notarial con Endesa, división de honor; director de turno, delegado del Cía. de Teléfonos.

ESTADIO LO SAEZ.— 14.50 horas, Cía. de Electricidad con Duncan Fox, primera división, y 16.20 horas, Duncan Fox con Cía. de Electricidad, división de honor; director de turno, delegado de Gibb y Cía.

ESTADIO MADEMSA.— 14.50 horas, Mademsa con Ibáñez y Cía., primera división, y 16.20 horas, Ibáñez y Cía. con Mademsa, división de honor; director de turno, delegado del Cía. de Electricidad.

CANCHA TEJIDOS EL SALTO.— 14.50 horas, Madeco con Tejidos El Salto, primera división, y 16.20 horas, Tejidos El Salto con Madeco, división de honor; director de turno, delegado de Endesa.

A. INSTITUCIONES PUBLICAS. —División de honor. — Cancha LAN, Líneas Aérea Nacional con Pavimentación Urbana; turno, directorio.

ESTADIO QUINTA NORMAL. — Casa de Moneda con Dep. Municipal; turno, Juan Gómez Millas.

ESTADIO COLO COLO.— Hospital J. J. Aguirre con Huelén; turno, Dep. Municipal.

CANCHA INSTITUTO PEDAGOGICO.— Juan Gómez Millas con Caja Central "U"; turno, Pavimentación.

ESTADIO ZAMBRANO.— ETCE con Tesorerías; turno, Huelén.

DIVISION DE ASCENSO "A". — Estadio Nacional 4, Servicio de Seguro Social con Prisiones; turno, Aprovisionamiento.

CANCHA ROMAN DIAZ.— Interpart con Agua Potable; turno, Rafael Lorca.

CANCHA FUERZA AEREA.— Alas de Chile con Rafael Loros; turno, Agua Potable.

DIVISION DE ASCENSO "B".— Estadio Providencia, Contraloría con Impuestos Internos; turno, Hospicio.

ESTADIO RECOLETA.— Instituto Geográfico Militar con Pavée; turno Capreca.

ESTADIO NACIONAL 4.— Ministerio de Obras Públicas con Hospicio.

Los segundos equipos comenzarán a las 15 horas, y los primeros, a las 16.15 horas.

C D U C

Se avisa a los socios abonados en la tribuna del Estadio Independencia, que tendrán reservadas dos entradas numeradas, por abono, para el Clásico Universitario del 15 de agosto próximo.

Esta reserva sólo se mantendrá hasta el jueves 11, a las 12 M.

Lo mismo rige para todos aquéllos socios a quienes en 1954 se les concedía dicha franquicia.

ATLETISMO

Mañana se corre el cross-country "República del Ecuador" y el primer "Cross-country Regional" de la temporada.

Organizado por el Deportivo Universidad de Chile, bajo el control de la Asociación Santiago y el patrocinio de la Federación Atlética de Chile, se llevará a efecto mañana en honor de la República del Ecuador y con motivo del aniversario de la Independencia de esta nación hermana, el primer cross country regional de la temporada.

Esta interesante prueba pedestre sobre la distancia de 4.200 mts., su primera fase, y sobre 6.300 metros, en la segunda. La primera llevará el nombre de "Cross Country República del Ecuador" y la segunda "Cross Country Regional".

Participarán en esta competencia los mejores fondistas de Valparaíso, Los Angeles, Viña del Mar, Rancagua y Santiago.

La hora de partida del "cross" República del Ecuador ha sido fijada para las 10.45, y la del "cross" Regional, a las 11.30.

Entre los atletas porteños que ya han anotado su inscripción, están Carlos Guzmán, Raúl Espinoza, Francisco Aller, David Maturana, Hugo Salazar, Sergio Fredes, Julio Briones y René Aldana. En el "cross" Regional, se pondrá en disputa el trofeo donado por el Departamento de Deportes del Estado.

CLUB LOMA BLANCA CUMPLIO 51 AÑOS

El Dep. Loma Blanca, una de las instituciones amateurs más antiguas, cumplió 51 años de vida, fecha que sorprende en un franco período de recuperación, por otros diversos motivos y obstáculos que se hicieron insuperables, debió abandonar por principio de temporada su afiliación a la Asociación Santiago de Fútbol. Por el momento cuenta con tres equipos, manteniendo actividades frente a entidades de barrios.

El directorio actual de la Loma Blanca lo integran los señores Eleodoro Fuentes, presidente; Luis Robles, vicepresidente; Francisco Cuenca, secretario; Juan Garcia, prosecretario; Carlos Molina, tesorero; Enrique Ramírez, protesorero; Fernando Espúlveda, Hernán Matamala, Fernando Ramos, Sergio Oyada y Germán Silva, directores.

Como parte de las festividades aniversarias, Loma Blanca jugará mañana por el Club Abukhalil, a las 13.30 horas, con tres equipos en cancha de Gran Avenida, paradero 16 1/2, Cuchijón Lo Ovalle. Culminarán los festejos con una manifestación que ofrecerá el directorio a los socios y directores honorarios de la entidad.

LIGA MUNICIPAL

En las canchas de Alameda Bernardo O'Higgins 4780, se efectuarán esta tarde los encuentros de fútbol por la competencia de la Liga Municipal, del torneo interno del Club Laboratorio Chile, y por el campeonato de la Industria Sindelén. El programa completo es el siguiente:

CANCHA N.o 1.— Campeonato de la Liga Municipal de Deportes.— 15 horas: Estación de Servicios con Pavimentación, segundos equipos; 16 horas: Pavimentación con Estación de Servicios, primeros equipos. Arbitros de la Asociación Bolpart.

CANCHA N.o 2. — Campeonato interno del Laboratorio Chile. — 14.30 horas: Bodega Rosas con Embalaje Ecuador, primeros equipos; 15.30 horas: Biológico con Oficinas y Patios, primeros equipos, y 16.30 horas: Fábrica con Embalaje Rosas, primeros equipos.

CANCHA N.o 3. Campeonato Interno de la Industria Sindelén.— En esta competencia actúan diez equipos de las diferentes secciones, que son dirigidos por un directorio compuesto por Roberto Pinto, Luis López, Antonio Rojas y directores de cancha: Héctor del Pino y Raúl Arancibia.

AGRADECIMIENTOS

El presidente de la Asociación de Voleibol de Chile, señor Antonio Muza Méndez, nos solicitó la publicación de la siguiente nota, que se refiere al buen éxito alcanzado en la reciente prueba de "Las Tres Provincias":

"Me hago el deber de dejar constancia que el magnífico éxito que hubo en la carrera de "Las Tres Provincias" se debió a los siguientes factores: la labor de los pilotos, que supieron obviar todas las dificultades que se les originaron, para presentar sus coches en las mejores condiciones posibles; al Cuerpo de Carabineros, que, como siempre y en forma abnegada, prestó su amplia cooperación en el mantenimiento del orden y en el resguardo de los caminos; a la amplia colaboración de parte de los directores que me acompañan en las actividades de la Asociación; a las firmas donantes de premios, que hicieron posible la realización de la carrera, y al Automóvil Club de Chile, y a la valiosa colaboración recibida de parte de la prensa y radios de la capital, que no escatimaron horario ni páginas para hacer resaltar la importancia de esta competencia".

Empieza el clásico de tenis de las "U"

En las canchas de la Escuela de Artes y Oficios, ubicadas en Avenida Ecuador, se cumplirá esta tarde la primera jornada del V Campeonato Universitario de Tenis, que contará con la participación de los mejores elementos de las Universidades de Chile y Católica.

Destaca la jornada los encuentros que protagonizarán Arturo Kunstmann con Francisco Moya, José Luis Nardin con Humberto Rodríguez y Jorge Dennet con Aquiles Arellano, de la U.

El programa de esta tarde, consulta los siguientes encuentros:

14.30 horas: F. Moya con A. Kunstmann, Humberto Rodríguez con J. L. Nardin, Osvaldo Miranda con Jaime Dennet y L. Justiniano con A. Vega.

15.30 horas: A. Arellano con Jorge Dennet, R. García con H. Petersen, R. Sanhueza con C. Bambach y J. Barrientos con J. Rodríguez.

NUEVA INSTITUCION: CLUB "ESTUDIANTES"

Numerosos jóvenes deportistas de la población Juan Antonio Ríos han fundado recientemente un nuevo club deportivo que llevará el nombre de "Estudiantes", que desde ya cuenta con tres equipos de fútbol. Desde luego, el Club "Estudiantes" acepta desafíos para jugar los días sábados por la tarde o domingos por la mañana, con instituciones congéneres, aún cuando por el momento no cuenta con cancha. Para pactar partidos, los clubes deben dirigirse a calle Gamero 561, Población Juan Antonio Ríos N.o 2 A.

ESTADIO SAN EUGENIO
DIVISION DE ASCENSO
GRAN PROGRAMA DOBLE
SABADO 6 DE AGOSTO
13.45 HORAS:
UNION CALERA — SANTIAGO NATIONAL
15.45 HORAS:
IBERIA — SAN LUIS
11 puntos Puntero: 12 puntos

Vuele vía TAN airlines
La ruta ECONOMICA de LIMA al NORTE
(Combinaciones bi-semanales desde Santiago)
Ejemplos: Desde LIMA (dólares) a GUAYAQUIL, 67; a MANAGUA, 116; a MIAMI, 186; a N. YORK, 230; a MEXICO, 197; a LOS ANGELES 272.
Consulte a su Agente de Viajes, o al
REPRESENTANTE GENERAL
EUGENIO GARCES CONCHA
HUERFANOS 972 of 315 tel. 88036

Nuevo record de edificaciones batirá EE. UU. el presente año

Los Departamentos de Comercio y del Trabajo de los Estados Unidos, han pronosticado que los desembolsos para nuevas construcciones en los Estados Unidos alcanzarán un record de todos los tiempos en 1955.

Según sus cálculos conjuntos, los nuevos desembolsos en construcciones en 1956, alcanzarán

Las inversiones calculadas llegan a 39.500 millones de dólares

a 39.500 millones de dólares, lo que significa un siete por ciento más que el record establecido en 1954 de 37.000 millones.

Ambos Departamentos dicen que el volumen de construcciones públicas y privadas será mayor que nunca.

Un nuevo rebrote en la construcción de viviendas particulares cubrirá la mayor parte del aumento de 2.500 millones de dólares en la construcciones en 1955, dice el informe. También se espera que la construcción de carreteras aumente marcadamente.

Los economistas del gobierno, dicen que el informe sobre las perspectivas de construcción sugiere que la industria de la construcción proporcionará un fuerte apoyo para la economía nacional durante 1955. Señalan que la industria empleará más gente y comprará más acero, madera, cemento, pintura y otros materiales de construcción que lo que compró al establecer el record de 1954.

Un aumento en la actividad de construcción durante 1955, podría ayudar a estimular un aumento en la actividad comercial a través de la nación, observan los expertos. Recuerdan que el aumento de 1954, en la actividad de la construcción, ayudó a quebrar la declinación comercial en los primeros meses del año, y, contribuyó al aumento en la producción industrial en los meses de septiembre y octubre.

Al predecir que habrá un aumento en la actividad de la construcción durante el presente año, los dos Departamentos han supuesto que no habrá acontecimientos imprevistos que causen, ya sea aumento o una baja marcados en la actividad económica; que la renta disponible de los consumidores continuará en un plano record; y que los costos de construcción se mantendrán relativamente estables. Su informe dice que debe haber fondos de capital suficientes disponibles para financiar un volumen muy grande de construcción en proporciones razonables.

Ambos Departamentos dicen que los gastos particulares en nuevas construcciones aumentarán en un 7 por ciento, para este año, a 27.400 millones de dólares. Los gastos públicos aumentarán en un 5 por ciento a 12.100 millones, agregan.

El volumen de construcción de viviendas, no agrícolas particulares, pagará un salto del 13 por ciento, a un total record de 15 mil millones, expresa el informe. Señala que la construcción de viviendas corresponderá al 55 por ciento de toda la construcción privada, si se alcanza el volumen predicho.

Las agencias dicen que esperan que los constructores den comienzo a los trabajos con 1.300.000 nuevas unidades habitacionales no agrícolas durante 1955. Esto sería 100.000 más que el número de construcciones nuevas de este tipo iniciadas en 1954 y el mayor total para cualquier año desde el máximo de 1950, de 1.396.000 unidades habitacionales no agrícolas.

El informe explica que se espera un volumen casi récord de edificación de casas para 1955, debido a la continuada y fuerte demanda de nuevas viviendas, la pronta disponibilidad de dinero de hipotecas, y las condiciones de créditos más fácil proporcionadas por la legislación habitacional para las hipotecas reapaldadas por el gobierno.

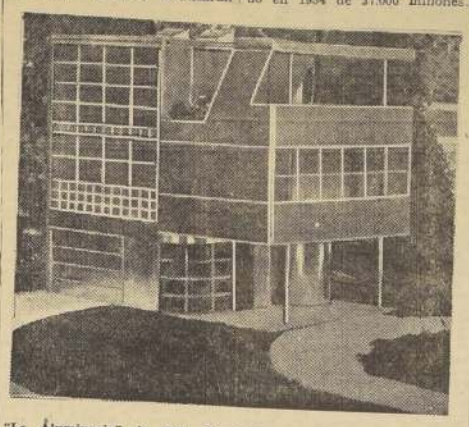

"La Aluminaria", la casa del futuro, construida enteramente de metal.

Con la ayuda de un mapa de la ciudad, este corredor de propiedades indica a los futuros dueños que su casa quedará situada muy cerca de las vías de transporte público. Esta casa modelo quedó completamente amoblada antes de ser enseñada al público. Las persianas venecianas también se incluyen en el precio de la casa. Este tipo de casa pre-fabricada se está vendiendo mucho en los Estados Unidos.

Alta Calidad PARA Altas Temperaturas

LOTA ELABORA GREEN ASESORA

Refractarios LOTA-GREEN S.A.
HUERFANOS 979 - FONO 63803 - SANTIAGO

CORPORACION DE INGENIEROS CHILE LTDA.
AGRICULTORES INDUSTRIALES MINEROS
Para proyectos generales y de ingeniería especializada
¡CONSULTENOS!
CORPORACION DE INGENIEROS CHILE LTDA.
130 INGENIEROS Y ARQUITECTOS AL SERVICIO DE LA PRODUCCION.
HUERFANOS 1117 - PISO 11º - FONOS: 82965/6-STGO.

INGENIEROS
PAPEL MILIMETRADO
ROLLO DE 10 M. X 0.75 DE ANCHO
$ 1710.-
ESTUCHES DE GEOMETRIA
PAPEL CALCO
IMPRENTA-LIBRERIA COLON
COMPAÑIA 1007-STGO.

PARQUET "LEON"
EL PARQUET DE CALIDAD.
PARA PROVINCIAS
PRECIOS SIN RECARGO
FEDERICO HEGEL 1032
POR RECOLETA
ALTURA 2600

FIERRO S. SACK
SAN PABLO 1179 - MORANDE 817

SI NECESITA MADERAS
Solicite su cotización a una moderna organización que le brindará siempre la mejor atención.
SAN DIEGO 2290 Esquina Placer
Casilla 7059 - Fonos 53675, 50140, 50875 Santiago
Compre directamente al productor

MADERAS ALONSO
DESVIO LA TORRE SANTIAGO ★ Bca. SAN MIGUEL GERENCIA STGO. ★ Bca. PROMADAL VILLARRICA ★ FUNDO LA REINA VILCUN

MENICHETTI HNOS. & CIA.
SECCION FERRETERIA:
Clavos de alambre para todas las medidas
Picotas
Azadones
Azahachas
Azapicos
Palas punta de huevo
Palas carboneras
Herraduras
Clavos para herrar
Llaves Crecent
Artículos de aseo
Soda cáustica a granel
Soda cáustica envasada
Etc.
Santa Rosa 3280 — Santiago
Teléfonos 51315-52557
SUCURSALES
Valparaíso - Rancagua
San Vicente - Temuco

El salitre en España

"Sociedad Ibérica Nitrogeno", de Oviedo; "Energía e Industrias Aragonesas", de Huesca; "Sefanitro" de Bilbao; "Nicas", de Valladolid; "Hidronitro", de Tarragona; "Urquinesa", de Santander

Estos son los nombres de las "oficinas" españolas que producirán pronto nitrogeno equivalente a 500.000 toneladas de salitre, un tercio de la producción total de Chile.

Estas empresas industriales, apoyadas por el Gobierno de España, estarán en condiciones de ofrecer sus productos a más bajos precios que Chile

En consecuencia, para poder competir en el extranjero, es indispensable que la Industria del Salitre de Chile baje sus costos de producción, lo que sólo podrá conseguirse modernizando sus plantas, mediante la participación de nuevos capitales.

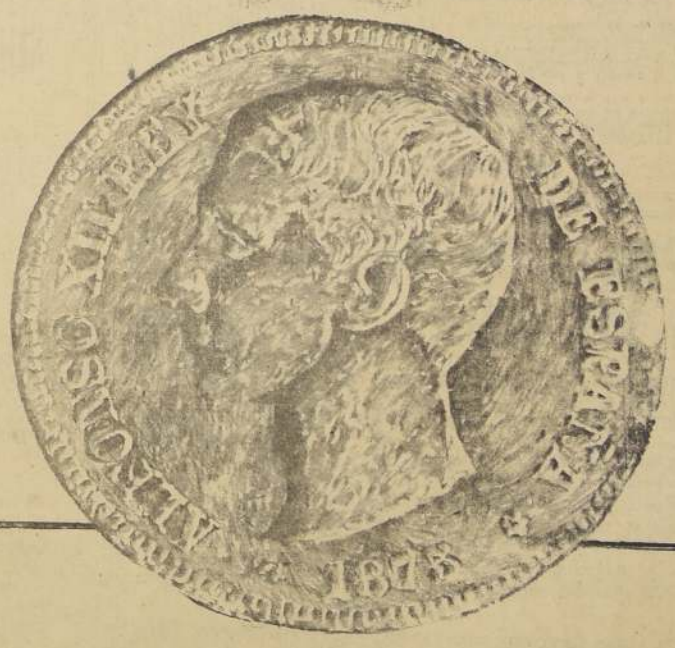

Compañía Salitrera Anglo-Lautaro

CORTAS del TURF

El jueves en la tarde fue operada de apendicitis en la Clínica Americana, la señorita Elena Melero, hija del popular preparador Juan Melero. Su estado es muy satisfactorio.

Después de la exhibición que se hizo en el Hipódromo Chile fueron comprados para el Hipódromo de Peñuelas los caballos Gyalu, Harry, Boston Maid, Hoover, Caperol y Sir Ralph, los que llegaron sin novedad a su destino y sometidos inmediatamente a los rigores del training para ser rematados en una fecha próxima.

Se han ofrecido para el mismo Club los siguientes animales: Bondadoso, Choio, Fulanito, Folke, Capitanía, Omer Pashá, Gloriosito, La Brume, Myriam y Tucapel, que serán examinados apenas dicho Club acepte las propuestas.

Informamos hace poco sobre una interesante carrera a la chilena que se correrá mañana en Llay-Llay entre los caballos El Orito y Colchagüino, sobre 350 metros y con una "puesta" de cien mil pesos por lado. Esta carrera se largará a las tres y media de la tarde en punto, "sobre parado", y con peso de 50 kilos para ambos competidores.

Gran Bretaña, que estaba al cuidado de Alejandro Castro, pasó al corral de Juan Zúñiga.

NUEVO SERVICIO DE APUESTAS INAUGURA MAÑANA EL C. HIPICO

Para combatir el clandestinaje.

Mañana, el Club Hípico de Santiago inaugurará un nuevo servicio de encargo extraordinario, que consistirá en recibir apuestas hasta 10 minutos antes de largarse la carrera, es decir hasta después del cierre oficial.

El mínimo de esta apuesta, será de 5 mil pesos y tiene como principal objetivo el de neutralizar el clandestinaje que se viene observando en el propio recinto de la institución.

El nuevo servicio será establecido a modo de prueba en los recintos de numeradas, socios y paddock sur.

VENTA DE BOLETAS.— Asimismo, se atenderá esta noche hasta las 24 horas, la venta de boletas para la nueva rueda del Concurso de Pronósticos que será combinada con las ocho primeras carreras del Club Hípico.

Mañana, se venderán boletas hasta las 11 horas en las oficinas centrales del Club Hípico, en calle Mac Iver 550.

Ultimas actividades de la Asociación de Dueños de Caballos de Carrera

La Secretaría de la Asociación de Propietarios nos ha pedido la publicación del siguiente boletín, que resume sus últimas actividades:

REFORMA AL REGLAMENTO DE VENTA.— El directorio de la Asociación de Propietarios, cumpliendo un acuerdo de la última asamblea general de socios, ha redactado un proyecto para reformar el reglamento de ventas en el sentido de dar mayores garantías para los compradores. Este reglamento modificado se pondrá en vigencia para las ventas de la próxima primavera.

PETICIONES DE LOS CUIDADORES.— La Asociación ha estado estudiando una comunicación del Sindicato de Cuidadores de Caballos del Club Hípico, donde solicitan diversas mejoras económicas.

El directorio designó una comisión compuesta de los señores Jorge Ruiz, Carlos Yáñiguez Sanfuentes y Lautaro Moya Ramírez para que el lunes próximo estudie las posibilidades de acceder a las peticiones formuladas de acuerdo con los hipódromos centrales.

REPRESENTANTE DE ANTOFAGASTA.— La agrupación de propietarios de Antofagasta ha enviado una nota donde designa representante ante el directorio central de la Asociación el señor Francisco J. Berros Robinson, quien al aceptar tan honrosa designación ha contestado enviando un trofeo para que sea disputado en alguna carrera del hipódromo local.

PRESIDENTE DE JUNTA DE COMISARIOS.— Magnífica impresión ha causado entre los propietarios asociados la resolución del Hipódromo Chile de designar a don Claudio Alegría Cobo, Director de la Asociación, presidente de la Junta de Comisarios por considerarse dicho nombramiento como una garantía para los propietarios.

SUPRESION DE SERIES.— Muchos propietarios han manifestado su disconformidad por el hecho de que los hipódromos de Santiago han suprimido virtualmente las dos primeras series de los handicaps principiando algunas veces con la segunda y otras con la tercera. Esto se estima, que contribuye a la desvalorización de los animales y por lo tanto es perjudicial para sus intereses. Este asunto será tratado por el directorio de la Asociación en su próxima reunión.

CINCO CONSEJOS PARA EL H. CHILE

Un buen apronte en la semana: Busquillo, montado por O. Muñoz, pasó 1.200 metros en 1.17, ganando lejos a Escarmuza.

Un ganador indicado: Cantonada.

Una doblona a ganador: Cantonada, Fumador.

Una tripleta a placé: Cantonada, Fumador y Somerset.

Uno para cobrar en la última: Busquillo.

Somerset, que salió en buen estilo de perdedor en el Chile, es el posible favorito en el handicap ascendente que se correrá mañana en esta pista. Ha trabajado bien y ya demostró al llegar segundo de Za Zá, que va bien en la distancia.

Comerciales

ACTIVIDADES BURSATILES

Información proporcionada por Tanner y Cía. — Bandera 52 — Santiago

Con mercado activo y precios firmes abrió el mercado durante el día de ayer, actividad que se mantuvo en las ruedas de la mañana, para declinar en la tarde, como también los precios se vieron débiles y al cierre se nota una ligera tendencia de baja. Las alzas más importantes se registraron en Banco Chile, que gana 100 puntos; Sud Americano, 10; Aucanquilcha, 7; Disputadas, 13; Rupanco, 50; Fuegos, 15; Paños de Bellavista, 6; Cervezas, 5; Penoe, 8. De las bajas: Schwager pierde 30 puntos; Colcura, 5; Gente Grande, 20; Tomé, 1; Cristales, 3; Interoceánica, 10; Felpaico, 20; Refractarios, 10; Renta Urbana, 10; Sonavela, 3; Tattersall, 13; Vapores, 10; Enlozados, 1.

El oro se transó en partidas de regular importancia, con mercado tranquilo, cerrando a 15.300, con ganancia de 200 puntos sobre el cierre del día anterior, por moneda de $ 100 oro.

En el mercado de salitreras, Lautaro y Tarapacá estuvieron activas y firmes, ganando 18 y 40 puntos, respectivamente. Iquique, con mercado flojo y débil, pierde 10.

Los bonos se transaron en partidas de regular importancia y mercado vendedor. Los Caja 6 3/4 pierden 2 puntos, mientras los Hipotecarios y Bonos Fiscales se mantienen en sus precios.

Los conformes más importantes se registran en: Banco Chile y Banco Sud Americano, en las bancarias; Aucanquilcha, Condoriaco, Disputadas, Mercedítas, Punta de Lobos y Tamaya, entre las mineras; Gente Grande, Tierra del Fuego y Viña Concha y Toro, en las agrícolas; Lautaro, Iquique y Tarapacá, en las salitreras; Rayonhil, Sedetías, Tejidos El Salto y Vestex, en las textiles; Yarur, Cemento Melón, Cervezas, Interoceánica, Muelles Población Vergara, Papeles y Cartones, Pesquera Iquique, Renta Urbana y Vapores, en las industriales; Cobre Cerrillos, Enlozados, Envases y Madeco, en las metalúrgicas.

El total de acciones transadas en el día fue de 778.126 acciones. Los bonos sumaron $ 2.133.000 nominales, y el oro, $ 101.700.

El cierre acusó mercado flojo, tendencia de baja.

SOCIEDADES QUE REPARTIRAN DIVIDENDOS PROXIMAMENTE

COIA (Banco Edwards), agosto 3	$ 2.—	Neto
CAUPOLICAN (Banco Edwards), agosto 5	1.—	"
REFINERIA VINA (Banco Chile), agosto 6	2.50	"
RAYONHIL (sus oficinas), agosto 11	1.64	"
COMPAÑIA INDUSTRIAL (Banco Edwards), agosto 16	2.05	"
CEMENTO MELON (Banco Sud Americano), agosto 22	5.—	"
LAGUNA BLANCA (Banco Londres), agosto 22	45.—	"
LAGUNA BLANCA (Banco Londres), agosto 22	25.—	"
DELIRIO DE PUNITAQUI (sus oficinas), agosto 16	6.—	"
VIDRIOS PLANOS (Banco Londres), agosto 22	4.92	"
PIZARREÑO (sus oficinas), agosto 24	2.46	"

CIERRE DE AYER

ORO FISICO: 15.200 t.

BONOS: Deuda Interna, 7-1 84 c; Garantía, 7-1 84 c; Pavimentación, 7-1 84 c; Mun. Santiago, 6-1 56 n; Caja 6 3/4, 45 c; Hip. Chile, 6-1 44 t; Hip. Chile, 10-6 75 c; Banco del Estado, 10-6 75 c; Debentures Tarapacá, 620 t.

BANCARIAS: Chile, 1.700 c; Crédito, 251 n; Edwards, 275 n; Español, 400 t; Hipotecario, 750 n; Israelita, 210 n; Italiano, 210 c; Osorno, 280 n; Sud Americano, 410 t; Talca, 465 c.

MINERAS: Andacollo, 7 t; Aucanquilcha, 367 ep; Bellavista, 38 n; Carmen, 3 n; Condoriaco, 12 1/4 t; Chañaral, 14 v; Disputada, 510 cn; Dolores de Punitaqui, 440 n; Huantiles, 25 tV; Lota, 350 tp; Manganesos A, 805 n; Mercedítas, 13 v; Oruro, 950 n; Punta de Lobos, 81 tm; Schwager, 770 v; Tamaya, 845 tp; Tocopilla, 870 n.

AGRICOLAS Y GANADERAS: Chines, 900 n; Colcura, 370 tm; Copihue, 110 t; Gente Grande, 820 t; Laguna Blanca, 1.730 X/D n; Rupanco, 1.460 c; Sofruco, 130 n; Tierra del Fuego, 1.115 cn; Viña Concha y Toro, 190 c; Viña La Rosa, 100 c.

SALITRERAS: Anglo Lautaro C, 763 cp; Iquique, 480 ep; Tarapacá, 565 cp.

TEXTILES: Caupolicán, 50 n; Chalex, 99 v; Chitecu, 83 t; Diversa, 21 c; Flap, 64 n; Paños de Bellavista, 138 t; Paños de Concepción, 60 n; Paños de Tomé, 136 t; Rayonhil, 47 1/2 cp; Sederías Viña, 36 c; Sedylan, 85 n; Sumar, 320 n; Tejidos El Salto, 42 1/2 vm; Textil Progreso, 451; Textil Maipo, 280 c; Textil Viña, 100 t; Vestex, 21 1/2 c; Yarur, 570 t.

INDUSTRIALES Y VARIAS: Agencias Graham, 130 n; Arrocera Egaña, 100 c; Bima, 330 t; Carozzi, 195 tV; Cemento Melón, 455 t; Cervecerías, 500 t; Cintoreos, 30 n; Club de Golf, 120.000 n; Club Hípico, 800.000 t; Club de Polo, 30.000 t; Codina, 380 n; Cola, 111 c; Compañía Industrial, 141 c; Cromantex, 160 c; Copec, 51 t; Corchera, 100 c; Cristalerías Chile, 64 v; Electricidad Industrial, 50 v; Farmia Química, 165 cp; Fertilizantes, 71 tm; Fósforos, 95 c; Gas de Santiago, 41 c; Habitaciones Matucana, 17 n; Hucke Hnos., 240 n; Industrias Varas, 186 t; Inia, 380 n; Interamericana, 44 n; Interoceánica, 138 t; La Rural, 205 v; Lozas de Penco, 195 cp; Lucchetti, 60 n; Mac Kay, 300 c; Molino San Cristóbal, 75 t; Muelles Población Vergara, 114 cp; Naviera Arauco, 185 n; Papeles y Cartones, 578 vp; Perlina, 55 tmV; Pesquera Iquique, 37 t; Pizarreño, 97 n; Polpaico, 200 t; Refractarios Lota, 61 v; Refinería de Viña, 295 n; Renta Urbana, 335 t; Saavedra Benard, 388 t; Sanitas, 130 v; Sogeco, 110 tm; Sonavela, 53 v; Tabacos, 140 ep; Tattersall, 365 t; Teléfonos, 300 n; Termas de Panimávida, 41 c; Universo, 50 tV; Vapores, 490 tm; Vidrios Planos, 250 n; Volcán, 105 n; Zig Zag, 11 tm.

METALURGICAS: Astilleros Habas, 98 tV; Cic, 152 t; Cobre Cerrillos, 63 cp; Electro Metalúrgica, 65 n; Enlozados, 95 t; Envases, 51 t; Indac, 56 tm; Indesa, 35 1/2 n; Madeco, 152 t; Madomsa, 87 n; Mecánica Industrial, 80 n; Secometal, 230 n.

SEGUROS: Ch. Cons Grales., 440 t; Marítima, 125 c; Provincia, 100 c; Unión Chilena, 240 c.

FERIA "SANTA ROSA"

DE LA SOCIEDAD "EL TATTERSALL"
(Transacciones verificadas en remate del viernes 5 de agosto de 1955)

GYEJUNOS

CORDEROS:
45 a $ 3.340, Tene.
45 a 4.000, Tene.
11 a 2.960, Rosario.
20 a 2.060, Osorno.
10 a 2.020, Algarrobo.
60 a 1.820, Rosario.
44 a 2.140, Algarrobo.

BORREGAS:
10 a $ 4.000, Rungue.

OVEJAS:
18 a $ 5.600, Osorno.
10 a 4.500, Marchigüe.
44 a 3.900, Marchigüe.
70 a 3.800, Rungue.
78 a 3.800, Zapallar.
43 a 3.620, Algarrobo.
16 a 2.500, Marchigüe.

OVEJUNOS:
54 a $ 3.300, La Calera.

CARNEROS:
30 a $ 5.300, Puangue.
20 a 4.700, Puangue.

FERIA "EL MATADERO"

DE LA SOCIEDAD "EL TATTERSALL"
(Remate del jueves 4 de agosto de 1955)

Promedio precio armónico de animales gordos para matadero ... $ 106.61
Precio medio de novillos ... 117.—
Precio medio de vacas ... 96.95
Precio medio de bueyes ... 103.37
Precio medio de torunos ... 89.42

TRABAJOS de AYER en AMBOS HIPODROMOS

CLUB HIPICO

PISTA DE ARENA

EUGENIA, R. Madariaga; 800 metros en 48 3/5.
ABALRARO, O. Olivares; 800 metros en 50 2/5.
INTEGRO, O. Olivares; 800 metros en 52 3/5.
NOGARO, E. Saavedra; sin apuro 1.000 metros en 1.6 2/5.
FONTANA, E. Saavedra; 700 metros en 44 2/5.
PERSPICAZ, J. Escobar; 1.000 metros en 1.0 3/5.
MARIA PIEDAD, A. Poblete; al carreron 800 metros en 54 3/5.
TIME AND TIDE, O. Olivares; 800 metros en 49 1/5.
TOMBO, aprendiz; 800 metros en 52.
PALADIN, S. Godoy; 1.600 metros en 1.46.
DON TENTO, R. Madariaga; 800 metros en 37 3/5.
CONSTANTINO, H. Caballero, y JASPE, D. Reyes; 700 metros en 44 3/5; iguales.
GALLARDO, P. Flores; 700 metros en 44 3/5.
MARCHA, aprendiz; 800 metros en 52.
IP, E. Saavedra; 1.000 metros en 1.6 3/5.
PENTAGON, A. Poblete; 700 metros en 45.
AMERICAN GIRL, J. Garcia; 400 metros en 25 1/5.
DOUBLE CHANCE, O. Olivares; 800 metros en 37 2/5.
DUNHIL, P. Flores; 600 metros en 38.
ANTOINE, A. Salazar; 600 metros en 38.
ABALORIO, A. Salazar; 400 metros en 24 3/5.
VIOLENTO, M. Reyes, y LEONA, J. Escobar; 800 metros en 52 3/5; iguales.
MARIA STUARDO, aprendiz; 700 metros en 45.
ENEIDA, S. Godoy; 800 metros en 51.
TRENCILLO, A. Poblete; al carreron 1.600 metros en 1.55.
VLASOV, S. Godoy; 1.400 metros en 1.35.
PATRULLERO, R. Montoya, y NOPAL, J. Escobar; 1.000 metros en 1.4 2/5; facil Nopal.
L. PASTEUR, A. Poblete; al carreron 1.000 metros en 1.7.
LE BOLIDE, E. Araya, y ZAGAROLO, S. Godoy; 700 metros en 45; iguales.
YAGUARI, C. Gonzalez; 800 metros en 53 2/5.
PRIMACIA, A. Poblete; 1.400 metros, al carreron, en 1.41 3/5.
VOLTE FACE, J. Escobar; 600 metros en 37 3/5.
BUENOS AIRES, A. Poblete; sin apuro 1.600 metros en 1.51.
MARTIN, J. Olivares; y LA SIERRA, P. Alquinta; 600 metros en 37; iguales.
PANDILLERO, E. Saavedra; 1.400 metros en 1.22 2/5.
ARBOLITO, F. Alvarez; 800 metros en 50 1/5.
AURANCIO, F. Alvarez; 800 metros en 50 2/5.
TIZERINA, O. Valenzuela; 700 metros en 45 2/5.
HELOE, E. Araya; 300 metros en 31.
NORITA, E. Araya; 690 metros, sin apuro, en 39.
ACKASAN, R. Parada, y CONTRALOR, A. Salazar; 600 metros en 38 2/5; iguales.
IRMA, R. Parada; 800 metros en 52 3/5.
CORONADO, H. Caballero, y HORTELANA, J. Escobar;

HIPODROMO CHILE

PISTA DE ARENA DE SUPERFICIE

HEROUBA, JI, Gonzalez; 500 metros en 32 2/5.
APAMADA, aprendiz; 500 metros en 31.
BONAZO, M. Diaz; 500 metros en 31.
LA LILA, aprendiz; 400 metros en 24.
GARUPA, O. Muñoz; 400 metros en 24.
FINGIDA, E. Soto; 500 metros en 31.
BARBARROSA, R. Castillo; 500 metros en 31.
CYRUS, M. Maturana; 500 metros en 31.
WHITE VISION, aprendiz; 500 metros en 31.
SAN REMO, G. Retamal; 400 metros en 24.
KURIALKA, M. Anjari; 500 metros en 31.
MONTECORAL, M. Maturana; 500 metros en 31.
ARCANGO, A. Urrutia; 500 metros en 31.
FLEXION, E. Silva; 500 metros en 31.
ALEGORIA, E. Soto; 500 metros en 31.
GIGANTESCO, M. Alquinta; 500 metros en 31.
DON VILLA, M. Alquinta; 400 metros en 24.
PREGUNTONA, C. Benavides; 400 metros en 24.
ZINO, C. Giraldez; 500 metros en 31.
SOLDADESCA, E. Soto; 500 metros en 31.
ROBIN HOOD, M. Anjari; 500 metros en 31.
CALICHERO, C. Benavides; 500 metros en 31.
BELCHA, A. Urrutia; 500 metros en 31.
MONA LISA, C. Benavides; 500 metros en 31.
CAPITAN, aprendiz; 400 metros en 24.
REGADOR, M. Anjari; 400 metros en 24.
TATITA, G. Retamal; 400 metros en 24.
OSO POLAR, JI. Gonzalez; 400 metros en 24.
CINTA ROSADA, O. Muñoz; 500 metros en 31.
SUMITAR, O. Castillo; 500 metros en 31.
BAMBOLIN, C. Palmer; 500 metros en 31.
SPUNELA, S. Allende; 500 metros en 31.
JAVANES, B. Garcia; 500 metros en 31.

PISTA DE RAJADA

AGUILON, J. Araveña; 400 metros en 24.
INESPERADO, aprendiz; 400 metros en 24.
GITANA, M. Carrasco; 400 metros en 24.
CORONA REAL, aprendiz; 400 metros en 24.
JARMILA, C. Paredes; 400 metros en 24.
HUALA, M. Campos; 400 metros en 24.

700 metros en 44; gané Horiana por cpc.

PRODIGIOSO, R. Montoya; 500 metros en 31.
RESPETUOSA, J. Garcia; 500 metros en 31.
MALUCA, C. Gonzalez; 700 metros en 44.
EMBRUJADA, O. Olivares; 500 metros en 31.
OLIN, P. Arredondo; 400 metros en 24.
TONIC LILY, S. Godoy; 500 metros en 31.
ANGOLINO, aprendiz; 400 metros en 24.
RAMADAN, J. Atala; 1.000 metros en 1.4.

CINCO CONSEJOS PARA EL C. HIPICO

Un buen apronte para el clásico: Time and Tide, con O. Olivares, 800 en 49 1/5.

Un ganador indicado: Arenales.

Una doblona a ganador: Arenales y Eugenia.

Una tripleta a placé: Arenales, Dinamarca y Eugenia.

Uno para cobrar en la última: Maldadoso.

CIA. CERVECERIAS UNIDAS

CIERRE DE REGISTRO

Se previene a los señores accionistas que para los efectos de la Junta General Ordinaria de Accionistas, que se celebrará el 24 de agosto de 1955, el Registro de Transferencias permanecerá cerrado desde el 10 de agosto de 1955 al 24 de agosto de 1955, ambas fechas inclusive.

Valparaíso, 5 de agosto de 1955.

REFRIGERADORES, RADIOS, LAVADORAS, BATIDORAS, VENTILADORES, CHANCHOS ELECTRICOS, MOTORES PARA MAQUINAS DE COSER.

EL MAS VASTO SURTIDO

LOS MEJORES PRECIOS

CASA GARCIA

Alameda esquina Avda. España

Cheques - Letras

PAGARES ESCRITURAS

Cobramos sin ningún gasto para el cliente

Personal especializado, rapidez y seriedad.

Huérfanos 1175 — Of. 504

Teléfono 61802

LAS MANOS HABLAN...

CADENA DE EXITOS OBTENDRA EN SU VIVIR

Prof. De la Rivera

Unión Americana 189

(Sector Estación Central)

Horas de consulta: 15.30 a 21.30

De martes a viernes solamente

SERVICIO MEDICO NACIONAL DE EMPLEADOS

PROPUESTAS PUBLICAS

Llámase a propuestas públicas para la adquisición de:

1 **Máquina registradora con un mínimum de 23 totalizadores, mecanismo sumador y certificadora de notas.**

1 **Máquina liquidadora y registradora de pago, y 25 máquinas manuales de sumar.**

Las propuestas se abrirán en la Oficina del Secretario General, Bandera N.o 72, 5.o piso, el martes 9 de agosto en curso, a las 12 horas, en presencia de los interesados.

Mayores antecedentes solicitarlos al Contador General.

EL VICEPRESIDENTE EJECUTIVO

Servicio de Seguro Social

ADQUISICION DE TERRENOS PARA POBLACIONES OBRERAS, LEY 10.383

Se llama a propuestas públicas para la adquisición de terrenos en:

Santiago . . . . . 6.000 m2. mínimo

Valparaíso . . . . . 6.000 m2. mínimo

Las ofertas deberán acompañarse con plano de ubicación. Los terrenos deberán encontrarse en condiciones de entrega inmediata.

Estas propuestas se recibirán hasta el 27 de agosto de 1955.

MAYORES ANTECEDENTES:

Departamento de Propiedades: Avenida Bernardo O'Higgins 1302, 3.er piso (de 15 a 19 horas)

PEDRO FONCEA AEDO
Director General

A los Pensionados del Servicio de Seguro Social

De acuerdo con la Ley 11.853, dictada con fecha 1.o de agosto de 1955, el Servicio de Seguro Social procederá a conceder a los pensionados de vejez e invalidez los siguientes beneficios:

1.o— A los pensionados que, de acuerdo con el Art. 7.o transitorio de la Ley 10.383, obtuvieron una pensión de $ 1.000.—, o un aumento de su pensión a esta cantidad, el Servicio les pagará el reajuste correspondiente el 1.o de enero de 1953, desde esa misma fecha. La pensión mensual queda fijada en la suma de $ 2.670.—

2.o— A todos los pensionados del Servicio de Seguro Social que perciban una pensión inferior a $ 2.260.—, se les elevará su pensión a esta cantidad, a partir desde el 1.o de enero de 1955, o de la fecha de su concesión, si esta fuere posterior.

3.o— A todos los pensionados del Servicio de Seguro Social se les pagará una asignación familiar por la cónyuge, del mismo monto que la establecida en el D. F. L. 245. Para estos efectos, los interesados deberán comprobar el matrimonio con el respectivo certificado o libreta de familia.

Las cantidades a que se refieren los puntos 1.o y 2.o comenzarán a pagarse en las oficinas respectivas del Servicio, a contar desde el 5 del actual.

Santiago, 3 de agosto de 1955.

PEDRO FONCEA AEDO
Director General

CORPORACION DE LA VIVIENDA

Postergación de las propuestas por maderas raulí y olivillo

Se avisa a los interesados que se les haya enviado bases y las personas que han pasado por ellas, a las Oficinas de la Corporación de la Vivienda, que las propuestas privadas por maderas de Raulí y Olivillo se han postergado para el día 12 del presente a las 10.15 horas, en las mismas Oficinas y dirección aparecida en los avisos de la prensa.

ORLANDO LATORRE GONZALEZ
Vicepresidente Ejecutivo

COMPRADORA DE MARAVILLA S. A.

Cierre del Registro de Accionistas

Para los efectos de la Junta General Ordinaria de Accionistas, a celebrarse el día 11 del presente, el Registro de Accionistas permanecerá cerrado desde el 8 al 11 de agosto, ambas fechas inclusive.

EL PRESIDENTE

VIRADOS

PERFECTOS ZURCIDOS INVISIBLES

TRANSFORMACIONES

TRAJES VARONES PRECIOSOS

TRAJES SASTRES DAMAS

MAGNIFICOS TAMBIEN DE USADO

TALLAS GRANDES A CHICAS

LIMPIADOS EN SECO Y VAPOR

TENIDOS ULTRA RAPIDOS

ARREGLOS EN GENERAL

CLINICA DE TRAJES

HUERFANOS 1424

ELECTRICIDAD AUTOMOVILES

Baterías garantizadas un año. Cambio vasos en 20 minutos.

MANUEL ARRIAGADA P.

Matucana 63-A. Fono 91492

DAZOO A VAZOO EN SU HOGAR

Pídalos a CARLOS RECINE Envíos a Provincia Contra Reembolso

Merced 210 — Casilla 441 — Fono 36861 — Santiago

El Mejor HILO PARA COSER

EN CONOS UNITAS

INDUSTRIA DE HILOS SAN DIEGO 1430-TEL 52683

HILLMAN 1952

4 puertas, con 45 mil kms., se vende con garantía de nuevo.

FLINN & CIA.

TEATINOS 901

SOCIEDAD COOPERATIVA MILITAR

Huérfanos Nº 1590

De acuerdo con lo dispuesto en los artículos 16, 36, 38 y 42, inciso segundo de los Estatutos, se cita a los señores accionistas a Junta General Ordinaria, que tendrá lugar el jueves 1.o de septiembre de 1955, a las 18.30 horas, en las oficinas de la Sociedad en Santiago, Huérfanos 1590, con el objeto de someter a su aprobación la Memoria y el Balance correspondientes al ejercicio financiero del 1.o de julio de 1954 al 30 de junio de 1955.

Asimismo, se dará a conocer el escrutinio general y se proclamará la persona elegida para completar el Directorio.

El Registro de Accionistas permanecerá cerrado desde el 1.o al 31 de agosto de 1955, inclusive.

JUNTA RECEPTORA DE SUFRAGIOS

De acuerdo con el artículo 24, inciso segundo de los Estatutos, corresponde elegir "un oficial de Ejército, de los grados de Coronel a Teniente, en retiro", que tenga registradas y pagadas 600 acciones como mínimo al 31 de Diciembre de 1954.

La Junta Receptora de Sufragios funcionará en el local de la Sociedad, los días 16, 17, 18, 19, 20 y 22 de agosto de 1955, de 17.30 a 19.30 horas, y el sábado 20, de 10.30 a 12.30 horas.

CEMENTERIO GENER

Se advierte al público interesado, que nichos en los Pabellones y Galerías que más abajo se indican, que a la fecha están vencidos y que no fueren ocupados dentro de los 10 días siguientes al primero de cada mes (1.o de cada mes), serán desocupados y exhumados en fosa común, sin mayor responsabilidad para el establecimiento, de acuerdo con lo dispuesto en el Art. 42 del Reglamento General de Cementerios (Decreto Ley de abril de 1932):

PABELLON 1.— 1567, Adriana Chibey I.

PABELLON 3.— 796, Concepción Allué.

PABELLON 10.— 3699, Carmela Cornejo C.

PABELLON 11.— 5114, Margarita Urzúa C.

PABELLON 13.— 6039, Fidelisa Poblete Z.

RECOLETA.— 169, Domitila Montero A.

GALERIA 3.— 2742, Rosa González G.; 2766, Jorge Aguiz M.; 2865, Manuel Gómez A.

GALERIA 4.— 3343, Adelina Baquedano; 3522, Segundo Villero F.; 3383, Heriberto Videla R.; 3396, Jorge Silva; 3411, Manuel Díaz T.; 3435, Adela Soto Y.; 3446, Parra M.; 3460, Laura Urquieta R.; 3935, Primitivo Majas; 3959, Silvia Zúñiga de O.

GALERIA 8.— 11078, César Soto A.; 11212, Rosa Rey.

GALERIA 13.— 113, Wilfredo Valdebenito; 131, Arturo Vajal R.; 140, Fidel Carreño C.; 164, Rosa Soto; 213, Belisario Henríquez A.; 213, Juan Pinto H.; 220, Ruiz F.; 226, Mercedes Céspedes H.; 229, Jorge T.; 307, Ana R. Córdova; 310, Luis Pérez X.; 324, Carvajal V.; 326, Sabina Muñoz O.; 364, Rosa G.; 372, José Araos S.

CAPILLA 11, PARVULOS.— 626, Silvia Marín B.; 656, Jorge Sánchez B.; 670, Cecilia Besoaín H.; 691, Germán Soto-Aguilar; 734, Ema Arriagada W.; 745, Jorque Sánchez C.

CAPILLA 12, PARVULOS.— 725, Manuel Corro U.; 728, José Figueroa C.; 729, Sergio San Martín O.; 741, Arriagada W.; 742, Leticia Zúñiga R.; 756, Amelia H.; 757, Silvia Soto A.

CAPILLA 13, PARVULOS.— 791, Adela Galáz O.; 806, Gabriela Petitpas S.; 798, Miguel de Escobar; 807, Orlando Peña R.; 807, Encarnación Pavez L.; 815, Alejandro Soto C.; 816, María Urrutia R.; 831, Hernández S.; 835, Manuel Riveros L.

CAPILLA 14, PARVULOS.— 869, Enrique Contreras; 900, Irma Salazar D.; 900, Mercedes Torres B.; 921, Toro A.; 924, Eduardo Urbina R.; 925, Nelly Bravo; 931, Juan Almarza S.; 933, Jorge Villagrán A.

CAPILLA 15, PARVULOS.— 965, Alicia Landerit A.

CAPILLA 16, PARVULOS.— 1083, Inge Ilellinger.

CAPILLA 17, PARVULOS.— 1133, Pedro Villegas A.; Guillermo Tobar N.; 1184, un feto.

CAPILLA 18, PARVULOS.— 1198, Alberto Baeza; 1213, María Acuña D.; 1214, N. N. Donoso; 1227, Thompson B.; 1237, Dolores Rodríguez M.; 1239, Orellana.

CAPILLA 19, PARVULOS.— 3069, Fernando Orellana; 3147, Esteban Anticevic J.; 3161, Elena Alvarez B.

CAPILLA 20, PARVULOS.— 1310, Sonia Binimelis; Raúl Matteheud P.

CAPILLA 21, PARVULOS.— 1344, Osvaldo Gonzalez; 1369, Eduardo Pino B.

CAPILLA 22, PARVULOS.— 1419, Rosa Rojas C.; 1454, los Quiroz L.; 1454, Carlos Zúñiga P.; 1456, Cristóbal Hidalgo; 1469, Raúl Ponce T.; 1471, Olga Palma G.; Gabriela González Q.

CAPILLA 23, PARVULOS.— 1479, Luis González T.; Fidel Rojas S.; 1497, Pedro Arenas G.; 1500, Juana M.; 1509, Isabel Salgado A.; 1526, Olga Alfaro G.; Evarista Pino F.; 1533, Orfilia Salvo de M.; 1546, Cecilia Cabezas.

CAPILLA 24, PARVULOS.— 1554, Rodolfo Sanry M.; Hernán Guzmán J.; 1564, Noemí Fuentes W.; 1575, Armando Flores C.; 1575, María Valverde F.; 1585, Rosa Delgado B.; 1585, Manuel Ubilla V.; 1604, Gloria Gaete; 1605, María Vergara F.; 1613, Celia Cifuentes; 1614, Eduardo Carrahe.

NOTA.— Se comunica a los interesados de los siguientes nichos adultos, ubicados en muro Oriente, Piedra Angosta y Recoleta, que deberán presentarse a la Oficina de Inhumaciones del Establecimiento, para conocer la ubicación de los restos que les ocupan, por necesario exhumar la puerta Arco de Recoleta.

NICHOS ADULTOS.— 777, Paulina Díaz R.; 778, Rosa W.; 780, Mercedes Garrido V.; 782, Sara Bravo; 784, Melania Reyes U.; 789, Julia Farías V.; 910, Mercedes Carles; 950, Rosa Rodríguez V.; 951, Fuentes M.; 956, Luis Lagos; 957, Juan Hidalgo; Benedicto Vargas V.

NOTA.— Se comunica a los interesados de los nichos de Disidentes N.os 1, 555 y 556, que deben pasar a la Oficina de Informaciones y De nichos de este Establecimiento, sobre trámites relacionados con estas sepulturas.

NOTA.— En conformidad al Decreto-Ley 421, de 1932, de abril de 1932, esta publicación se hará durante los primeros días de cada mes y en un solo diario.

EL ADMINISTRADOR

SANTIAGO, 31 de julio de 1955.

PRENSISTAS

CILINDRO MERCURIO

NECESITA TALLERES GRAFICOS "LA NACION"

Autora de "Fuerte Bulnes" es casada, ha escrito poemas y es piloto civil

El próximo sábado 13 del presente se llevará a cabo en el Teatro Antonio Varas el estreno oficial de "Fuerte Bulnes", drama en tres actos y un prólogo original de la escritora chilena María Asunción Requena, ganadora del Premio Municipal del último certamen organizado por el Teatro Experimental de la Universidad de Chile.

SEMBLANZA DE LA AUTORA. — María Asunción Requena vivió su infancia en Punta Arenas y su adolescencia en España. De regreso al país, estudió Odontología en la Universidad de Chile y, después de graduarse, se trasladó a Punta Arenas donde vivió durante varios años dedicada al ejercicio de su profesión y al cuidado de su hogar. María Asunción es casada y tiene tres hijos. También es piloto civil y la aviación estuvo varias veces por arrebatarla a las letras.

En 1949, la Ilustre Municipalidad de Punta Arenas organizó un concurso literario con motivo de celebrarse el centenario de la fundación de esa ciudad. María Asunción Requena obtuvo en esa oportunidad el Primer Premio de Poesía con su libro "Poemas", una interpretación lírica del mundo magallánico.

En 1952, viviendo ya en Santiago, ganó el Primer Premio de la Dirección Superior del Teatro Nacional con su comedia dramática "Mr. Jones llega a las ocho". Al año siguiente, en el Concurso de Obras que anualmente organiza el Teatro Experimental de la Universidad de Chile, obtuvo el Premio Unico 1954, con su drama épico en tres actos y un epílogo: "Fuerte Bulnes".

ORIGENES DE LA OBRA. — Al interrogar a esta nueva cultora del teatro chileno acerca de la idea o circunstancia que la movió a escribir este drama, María Asunción Requena nos ha dicho:

—"La primera intención surgió en mi un día nebuloso y frío en el mismo recinto del Fuerte Bulnes, a 53 kilómetros de Punta Arenas, reconstruido fielmente por iniciativa del general (R.) don Ramón Cañas Montalva. Allí, cerca del lugar donde existió Puerto del Hambre, frente a la soledad del Estrecho de Magallanes, en medio de las casas de troncos y champas, parecía que la vida heroica de los fundadores de la ciudad más austral del mundo iba a hablar de pronto. Aún sonaba la campana de la rústica iglesia.

"Era necesario hacer hablar aquellas voces dormidas porque ellas debían decir de la fe, la grandeza y el hondo patriotismo que envolvió y mantuvo la vida del Fuerte.

"Por esos hombres la República conquistó la indiscutible soberanía en el Estrecho y escribió una página más en la gesta del Chile heroico".

El estreno de "Fuerte Bulnes" se realizará, como dijimos más arriba, el próximo sábado 13, en funciones vespertina y nocturna del Teatro Antonio Varas. Será presentada bajo la dirección artística de Pedro Orthous, figurando en el reparto de papeles un elenco superior a los sesenta actores. La escenografía ha sido diseñada por Ricardo Moreno.

MARIA ASUNCION REQUENA

GUIA DEL ESPECTADOR

TEATROS

ANTONIO VARAS. — V. y N.: Todos nos dan hijos.

CAUPOLICAN. — N.: Catch internacional, peso liviano.

CONTINO. — V. y N.: Compañía de Revistas Picaresque.

DEL 18 DE JULIO. — V. y N.: Compañía de Revistas Burlesque.

IRIS. — Compañía Chilena Grandes Revistas — 18.45, 21.30 y 23.30 — Revistas de Bohr.

MARIL. — Crimen perfecto.

OPERA. — A las 19, 21.15 y 23.15 Compañía de Revistas Bim-Bam-Bum.

RATON. — V. y N.: La muralla.

ULA. — V. y N.: La versión de Browning.

PETIT REX. — M. y V.: Siete días de castidad.

VILLA. — M.: Compañía Chilena de Teatros.

CINES

ALAMEDA. — R.: Yo sere estrella. La patrulla de los cohetes y Noticiarios.

ALCAZAR. — V. y N.: La pasarela y el deshollinador. A la luz del recuerdo.

ALHAMBRA. — V. y N.: Amor como Caravana de valientes. El rey del crimen. Serial y Noticiarios.

ALMAGRO. — R.: Su Majestad de los mares del Sur. El fantasma de la rue Morgue.

APOLO. — R.: El hijo de Ali. Casaca roja. Yo reto a la muerte.

AUTONOMO. — R.: La furia del hombre. Noticiarios.

ANDES. — R.: Los hijos de María. Las tres perfectas casadas. Mujeres de teatro.

ARMONIA. — R.: Las tres perfectas casadas. Tobor el magnífico. Los hijos de María Morales.

ASTOR. — M., V. y N.: Nace una estrella. Noticiarios y Agregados.

AVENIDA MATTA. — R.: La aventura comienza mañana. Mis brazos te esperan. Campeón por un día y Noticiarios.

BANDERA. — M., V. y N.: Los brujos... que sinvergüenzas.

BALMACEDA. — R.: El fantasma de la rue Morgue. Su Majestad de los mares del Sur.

BANDERANTE (Pantalla panorámica). — R.: Nieves traidoras. La isla de los diamantes.

BLANCO ENCALADA. — R.: Nuevo de teatro. Los hijos de María Morales. Rebelión redentora y Noticiarios.

BRASIL. — R.: Hombres o bestias. La pirata de París.

BULNES. — R.: El rey. Seras mi marido. Variété y Serial.

CAPITOL. — R.: Los hijos de María Morales. La infame. Las tres perfectas casadas. Mujeres de teatro.

CARILLA (Pantalla panorámica). — R.: Noche de vagabundos. Un nuevo amanecer.

CENTRAL (Pantalla panorámica). — M., V. y N.: Teresa Raquin.

CONTES. — R.: Adorables criaturas.

COLISEO. — R.: Nido de ratas. Apaches y Sinopsis.

CRIOLLO. — R.: Alto al fuego. Noticiarios y Agregados.

CRYSTAL (Pantalla panorámica). — R.: El despertar del mundo. Lo que vendrá. Llegaron del otro mundo. Tapias Maravilla (serial cómico).

CONTINENTAL. — M., V. y N.: Amor y arena y Noticiarios.

CLUB DE SEÑORAS. — R.: La historia se hace de noche. Es primavera.

CHILE. — R.: Los hijos de María Morales. La infame. Las tres perfectas casadas. Mujeres de teatro.

DANTE (Pantalla panorámica). — M., V. y N.: La última clase y Noticiarios.

DELICIAS. — R.: Las tres perfectas casadas. Ay pena, penita, pena. Mujeres sacrificadas.

DIECIOCHO. — R.: Tormenta sobre el Tíbet. La ausente. El héroe.

EGAÑA. — V. y N.: Teresa Raquin. Bienvenido reverendo.

EL GOLF (Pantalla panorámica). — M., V. y N.: El desierto viviente. Franklin y yo.

EL SALTO. — R.: Llévame en tus brazos. Tarde de toros. Yo seré estrella.

ESMERALDA. — R.: El gran Houdini. Oro del Caribe. La nave del destino.

FLORIDA. — R.: Salto mortale.

GRAN AVENIDA. — R.: Escuela de vagabundos. Un nuevo amanecer y Noticiarios.

HOLLYWOOD. — R.: Tarde de toros. El gran vals. El tonto del batallón y Noticiarios.

IDEAL CINEMA. — R.: El precio de la gloria. Alas de fuego. Rumbo al peligro.

IMPERIAL. — R.: El mundo las condena. La aventura comienza mañana. Las tres perfectas casadas.

IRIS. — R.: Homicidio. La calle prohibida.

ITALIA. — R.: El despertar del mundo. Mujeres prehistóricas. Llegaron del otro mundo.

LAS LILAS. — M., V. y N.: Estreno: Siete novias para siete hermanos. Agregados.

LIRA. — R.: Contienda por un imperio. Horizontes de odio. Pasión de sangre.

LIBERTAD (Pantalla panorámica). — R.: Su Majestad de los mares del Sur. El fantasma de la rue Morgue. Noticiarios.

LO CASTILLO. — V. y N.: Puccini y Noticiarios.

LO FRANCO. — R.: La princesa que quería vivir. Linda embustera. El tonto del batallón. La ciudad se defiende.

MAIPO. — R.: Escuela de vagabundos. Un nuevo amanecer y Agregados.

MAJESTIC. — R.: Puños de hierro. Cuando la vida sonríe. Noticiarios.

MANUEL RODRIGUEZ. — R.: Un nuevo amanecer. Escuela de vagabundos. Noticiarios.

MARCONI. — R.: Homicidio. La calle prohibida y Noticiarios.

METRO. — M., V. y N.: Siete novias para siete hermanos. Noticiarios y Agregados.

MIAMI. — R.: Grandezas que matan. Magia negra.

MINERVA. — R.: El gran vals. Campeón por un día y Noticiarios.

MIRAFLORES. — R.: La marcha triunfal. Una vida por otra y Cómicas.

MONUMENTAL. — R.: El gran Houdini. Oro del Caribe. La ley del más fuerte.

NACIONAL. — R.: La nave del destino. El gran Houdini. Oro del Caribe.

NACIONAL (Puente Alto). — R.: Un extraño en la escalera. Línea francesa. Hombres sin honra.

NORMANDIE. — R.: El diablo blanco. Malba.

NUEVO LADRES. — R.: La marcha triunfal. El precio de la gloria. Los miserables.

O'HIGGINS. — R.: Su Majestad de los mares del Sur. El fantasma de la rue Morgue.

ORIENTE (Pantalla panorámica). — V. y N.: Teresa Raquin.

ODEON. — R.: Mi esposa y la otra. Mujeres con pasado. Padres delincuentes y Serial.

PACIFICO. — M., V. y N.: La sirena del cabaret y Noticiarios.

PEAT (Pantalla panorámica). — R.: El gran Houdini. Oro del Caribe. La nave del destino.

PALERMO (Puente Alto). — R.: El Judas. Una chica de fuego. Encuentro por acaso.

PLAZA. — M., V. S. y N.: Ultima clase y Noticiarios.

PEDRO DE VALDIVIA. — M., V. y N.: El desierto viviente. Franklin y yo.

PRINCIPAL. — R.: Animales sabios. Laurel y Hardy y Noticiarios.

PRINCESA. — R.: Susana. Escándalos de París. Tonto del batallón. Espionaje en Shanghai.

PORTUGAL. — R.: El gran Houdini. Oro del Caribe. La manzana de la discordia.

PROVIDENCIA. — R.: Forja de valientes. Los miserables. Una vida por otra.

REAL. — M., V. y N.: Carne de patíbulo. Noticiarios y Sinopsis.

RECOLETA. — R.: Cantando nace el amor. Los tres huastecos. Pasión desnuda.

REGINA. — V. y N.: La sirena del cabaret.

REPUBLICA. — R.: El gran vals. Campeón por un día y Noticiarios.

REX. — M., V. y N.: Mambo.

RITZ (Pantalla panorámica). — R.: Adorables criaturas. Noticiarios.

RIALTO. — R.: Homicidio. La calle prohibida y Noticiarios.

ROXY. — R.: Fanfan la Tulipe y Noticiarios.

ROMA. — R.: Si volvieras a mi Dona Diabla y Sinopsis.

SAN ANTONIO. — R.: Llamas sobre el mar. Fruto verde.

SANTA LUCIA (Pantalla panorámica). — M., V. y N.: Salto mortale.

SANTIAGO. — R.: El hombre inquieto.

SAN MIGUEL. — R.: Las tres perfectas casadas. Mujeres de teatro. Los hijos de María Morales.

SAN MARTIN. — R.: Nido de ratas. Agregados y Sinopsis.

SAO PAULO (Cinemascope). — R.: Ivanhoe y Noticiarios.

SELECTA. — R.: La santa del barrio. Río escondido. Algo flota sobre el agua.

SEVILLA. — R.: Cartas a mi amada. La mal tratada. Noticiarios Agregados.

VALENCIA. — R.: El despertar del mundo. Lo que vendrá. Llegaron del otro mundo.

VICUÑA. — R.: Ciudad en las sombras.

VIENA. — R.: Mujeres de teatro. Honor sin fronteras. Abril en París.

Y.O.K. — R.: Roma a las 11. Noticiarios y Agregados.

Satch HOY A LAS 7 Y 10.15 P.M.
★ EXITO ROTUNDO Y SENSACIONAL DE LA DESCUTIDA Y BRILLANTE COMEDIA DRAMATICA ★ QUE LA CRITICA ALABA Y EL PUBLICO ACLAMA ENTRE OVACIONES. ★
LA MURALLA
★ de J. CALVO SOTELO
TRES AÑOS CONSECUTIVOS EN MADRID
SALA CALEFACCIONADA
LOCALIDADES AGOTANDOSE PARA HOY Y MAÑANA DOMINGO
MAÑANA A LAS 3 DE LA TARDE LAS FAMOSAS MATINEES DE
EL CLUB DEL TIO ALEJANDRO
MARAVILLOSA FUNCION PARA LOS NIÑOS, INTERPRETADA TAMBIEN POR NIÑOS.
ENTRADAS AGOTANDOSE
TALIA - HOY MATINEE A LAS 3.15 P.M.
TITERES
MAÑANA 3 FUNCIONES

Colosal "week end" revisteril en el Teatro "Lux"

"ESCANDALOS DE BOHR", EN LOS TRES ESPECTACULOS DE HOY

18.45, 21.30 y 23.10 horas

Egle Martin, Margarita Sierra, Donna Behar, Edú, Héctor Gagliardi, Mario Carrillo, Silvia Infantas y Los Baqueanos, el Dúo Doris y Rossie y todo el elenco en abierta competencia para ganarse los mejores aplausos

Este gran espectáculo revisteril que se viene presentando en el Teatro Lux, con el beneplácito de los miles de espectadores que diariamente vienen llenando este amplio y cómodo teatro, uno de los mejores de la capital para esta clase de espectáculos, ha continuado triunfando ampliamente, y es así que el comentario unánime, es que se trata de una Compañía Revisteril bien organizada, con elenco muy valioso, y que, siendo frívolo, puede ser visto por todo público, ya que se trata de un espectáculo honesto que no toca lo "chabacano" y que está presentado con dignidad artística y lujosamente.

La comodidad que ofrece al público el Teatro Lux con sus cómodas butacas, su esplendida calefacción, su visualidad del escenario desde todos los puntos de la sala, amplitud de sus pasillos y la seguridad de sus puertas de escape y demás exigencias del Reglamento Municipal, que se cumple rigurosamente, hace que el espectador goce de un gran espectáculo con la mayor comodidad posible.

Hoy, en las tres funciones, sube nuevamente a escena "ESCANDALOS DE BOHR", la maravillosa revista que todo Santiago comenta favorablemente.

EGLE MARTIN

TEATRO MUNICIPAL
Teatro de Ensayo de la Universidad Católica
(El éxito cómico del año)
"EL ENFERMO IMAGINARIO"
MOLIERE
Con ANA GONZALEZ — NELLY MERUANE — RAUL MONTENEGRO — JUSTO UGARTE
ULTIMAS FUNCIONES
MAÑANA SABADO Y DOMINGO 6.45 P. M.

EN HOLLYWOOD FALLECIO CARMEN MIRANDA, LA ARTISTA BRASILEÑA QUE DELEITO EN EL CINE AL MUNDO ENTERO

Apagó su alegre voz un repentino ataque cardíaco, pocas horas después de haber actuado en Televisión.

HOLLYWOOD, 5. — (UP). — Carmen Miranda falleció hoy repentinamente, de un síncope cardíaco.

La famosa actriz brasileña, que tenía 41 años de edad, se encontraba en perfecta salud y pocos minutos antes de que la sorprendiera la muerte cantaba y bailaba alegremente en su residencia de Beverly Hills.

Su esposo, el productor David Sebastián, dijo que Carmen subió a darle el beso de buenas noches y que a continuación se retiró a su dormitorio. A eso de las cuatro de la mañana, una hora más o menos después de haberse retirado, Sebastián se levantó para verla. La encontró en su dormitorio, muerta, vestida de pijama.

DECLARACIONES DEL MEDICO. — El Dr. W. Marxer dijo que la muerte se debió a una oclusión de la coronaria.

El Dr. Marxer informó que Sebastián, el esposo de la actriz, lo llamó por teléfono como a las 11 de la mañana, al despertar para darle la triste noticia.

"Sebastián estaba como si hubiese perdido el juicio —manifestó el Dr. Marxer—. Me dijo que cuando se levantó, notó que su esposa no había dormido en la cama, que estaba intacta, y que al buscarla la encontró muerta en un pasillo".

Con anterioridad, el empresario de la actriz había dicho que Sebastián le había dado a entender que había encontrado a su esposa muerta a las 4 de la madrugada y el conflicto entre las dos versiones se atribuye al estado sumamente nervioso de su esposa.

El Dr. Marxer llamó por teléfono a Río de Janeiro para hablar con la hermana de la actriz, Aurora Richard, y que ésta le informó que la familia quiere que los restos reciban sepultura en Brasil.

ACTUO EN TV HORAS ANTES. — Carmen, al parecer, expiró en momentos en que se preparaba para ir a la cama.

La actriz brasileña había concluido anoche una película para la televisión con el cómico Jimmy Durante.

Hacía una semana que había regresado a Hollywood procedente de La Habana, donde actuó en un club nocturno. Se preparaba a hacer una serie de películas para la televisión.

Durante reveló que el parecer Carmen sufrió el primer síncope después de un número de baile de la película que filmó ayer, pero que no se dio cuenta del malestar que la aquejaba.

"Acabábamos de terminar un número de baile —dijo Durante— cuando Carmen perdió el equilibrio y se cayó. Creí que se había tropezado, simplemente, pero al levantarla, noté que no podía respirar bien y que por un momento no podía articular ni una palabra".

Durante relató que Carmen le había dicho que no se sentía bien el lunes, cuando comenzaron los ensayos para el programa.

RECUPERABA SU POPULARIDAD. — Carmen trabajó hasta las 11 de la noche para regresar a su casa. Cuatro horas más tarde había expirado.

Su esposo dijo que la actriz nunca se había quejado del corazón y que fuera de un fuerte esterno que pasó en Cuba, su salud había sido siempre buena.

Carmen Miranda constituyó un éxito rotundo de taquilla en Estados Unidos, hace unos diez años recién llegada de Brasil. Su estrella pareció eclipsarse ligeramente, por algún tiempo, pero obtuvo tan gran éxito en una jira que hizo hace poco, de los cabarets Estados Unidos y otros países, que su popularidad estaba ascendiendo otra vez.

Carmen Miranda hizo su debut en la película "El camino del gaucho" después de lograr un éxito fenomenal trabajando en los cabarets de Nueva York, a donde la trajeron el empresario Lee Shubert, que la descubrió en Río de Janeiro.

Su efecto en los círculos teatrales fue sensacional con sus trajes típicos de gran colorido y sus tocas de toda clase de frutas. La vivaracha personalidad de la actriz brasileña puso de moda una serie de temas latinoamericanos en la música y el teatro de Estados Unidos.

En 1945, cuando se hallaba en el pináculo de su carrera, Carmen llegó a ser la mujer mejor pagada de Estados Unidos.

Con sus quemantes pupilas y su ancha boca sensual, Carmen Miranda encarnaba el cálido llamado de la selva brasileña, con su flora de formas enigmáticas y sus mariposas que parecen creadas para jardines de gigantes.

TEATRO EXPERIMENTAL
u. de chile
TODOS SON MIS HIJOS
ARTHUR MILLER
PENULTIMO DIA
Hoy, vermouth a las 19, y noche a las 22 horas
PROXIMO ESTRENO:
"FUERTE BULNES"
SABADO 13 DE AGOSTO
TEATRO ANTONIO VARAS
MORANDE 25 - FONO 61200

BAJO LA DIRECCION DEL TEATRO LUX LA NUEVA EMPRESA DE...
BOITE VIOLIN GITANO
HUERFANOS 757 • TEL. 30500
presenta su
MAS SENSACIONAL ESPECTACULO REVISTERIL CON:
MARGARITA SIERRA — ESPAÑA HECHA CANCION!
DONNA BEHAR — LA MUÑECA DEL LIBANO!
EGLE MARTIN — VEDETTE INTERNACIONAL
SILVIA INFANTAS con LOS BAQUEANOS — VOZ Y EXPRESION DEL FOLKLORE CHILENO
MARGOT DENNIS — DANZARINA INTERNACIONAL
MARIO CARRILLO — HUMORISTA MIMICO-PARODISTA
CARMEN GALAN — DANZAS HISPANAS!
LAS ESCULTURALES BAILARINAS QUE FORMAN EL CONJUNTO COREOGRAFICO DEL T. LUX
ORQUESTAS DE:
PEDRO MESIAS y JUAN CERFOGLIO
Margarita SIERRA
Donna BEHAR
Egle MARTIN
LOS BAQUEANOS
MARIO SUBIABRE, MAESTRO DE CEREMONIA

EL LUNES REALIZAN EL 4.o CONCIERTO DE JAZZ

La excelente idea de organizar una serie de Conciertos de Jazz ha sido recibida con el beneplácito entusiasta de los amantes del ritmo sincopado que, todas las noches de los lunes, repletan la cómoda sala del Teatro Sur del Hotel Carrera. Los más altos valores profesionales del Jazz en Chile se reúnen en estas veladas que tanto éxito han alcanzado. El próximo lunes se realizará el cuarto concierto y, por muchos motivos, será una noche excepcional.

Se ofrecerá un panorama total del jazz, tanto en sus diferentes estilos como en la historia de su desarrollo. Dentro de ellas así ante el espectador el Dixieland, Boogie-Boogie, Bebop, Cool Jazz, etc. Como siempre, el supervisor del espectáculo será Carlos Morris, de la empresa Productores Teatrales Asociados.

Jorge Mistral y Silvia Pinal en el San Martín

Una de las mejores muestras fílmicas que nos ha enviado la cinematografía mexicana ha sido "Un extraño en la escalera" que por espacio de tres semanas acaparó el interés de los amantes al séptimo arte. Ante este triunfo la empresa del San Martín hizo diversas gestiones antes la gerencia de Pel. Mex., para conseguir que este film animado por Arturo de Córdoba, Silvia Pinal, Linares Rivas y otros, ocupara dicho lienzo. Después de diversas deliberaciones se acordó estrenar esta comedia el lunes próximo en sus funciones habituales.

Jean Gabin y Antonella Lualdi en "El infierno"

Cinematográfica Selman anuncia como su próximo estreno "El infierno no tiene aprecio" una producción italiana con Jean Gabin, a la cabeza de un lucido reparto estelar, donde también interviene la bellísima Antonella Lualdi.

Esta cinta es una extraordinaria mezcla de fantasía y de realidad. Gabin anima el papel de un millonario que desaparece de este mundo y que se encuentra nada menos que ubicado, muy incomodamente por cierto, en el infierno.

La producción posee elementos de comicidad a la vez que impactos sentimentales. Se estrenará el martes en los cines Real y Continental.

"EL PAJARO LOCO"

Hermoso Cuento Infantil escrito por Amadeo González estrenará la Compañía "Venegas-Perlá", mañana domingo en matinée a las tres de la tarde en el Teatro Opera, con la actuación especial de Gabrisi Maturana, secundado por Lina Costello, Teresa Patty Venegas, María Troncoso, Jorge Solivellas, Oscar Huldobro, Rogelio González y Juan Huldobro. Magnífica presentación escénica.

COMPAÑIA CHILENA DE ESPECTACULOS — CCE — LOS MEJORES PROGRAMAS EN LAS MEJORES SALAS
PRESENTACION DEL NUEVO Y REVOLUCIONARIO SISTEMA VISTAVISION
SIMBOLO DE PERFECCION
CON SU GRAN PANTALLA PANORAMICA Y SU NUEVO INVENTO DE FILMACION Y PROYECCION QUE PERMITE PROYECTAR PELICULAS FILMADAS EN CINEMASCOPE PANTALLA PANORAMICA Y PLANOS
SU EQUIPO TUSHINSKY SUPER CINEFOR LENSES Y PERSPECTA ESTEREFONIC SOUND
HOY 3-6-9 Rex Fonos 31141 — Paramount presenta a Silvana Mangano, Shirley Winters, Vittorio Gassman y Michael Rennie, en M A M B O
HOY 7 P.M. PRECIO Rex Fono 31143 — TARDE, 19 horas. NOCHE, 22 horas. SIETE AÑOS DE CASTIDAD (Mayores)
3-6-9 SANTIAGO Fonos 30021 — Rotativo de 13 horas adelante. Pel Mex presenta a Tin-Tán y Joaquín Pardavé: EL HOMBRE INQUIETO (Menores)
ROTATIVO VICTORIA Fono 30021 — Rotativo de 13.15 adelante. Republic presenta a Evelyn Keyes y Wendell Corey, en CIUDAD EN LAS SOMBRAS (Mayores)

METRO · LAS LILAS
BANDERA 141 TELEF. 83361 — PLZA LORETO COUSINO TELF. 43116
3, 6.15 y 9.30 P. M. — La M-G-M presenta — HOY 3.30, 6.45 y 10.— P. M. — PARA ADULTOS Y MENORES
EN MAGNIFICOS COLORES CINEMASCOPE CON SONIDO ESTEREFONICO PERSPECTA — SIETE NOVIAS PARA SIETE HERMANOS
ESTRELLAS JANE POWELL · HOWARD KEEL
Una película del 2.o Festival Cinematográfico Anual Internacional M-G-M.
ENTRADAS NUMERADAS EN VENTA
MAÑANA A LAS 11 A.M. — Matinal para Niños y Grandes — DIBUJOS en COLORES — CORTOS EDUCATIVOS — COMICAS

PROGRAMA SEMANAL DE RADIODIFUSION DEL INSTITUTO DE EXTENSION MUSICAL

Por las emisoras y horarios que se indican a continuación, se transmitirá el programa radial N.o 33, correspondiente al 14.o concierto de la Temporada Sinfónica, por la Orquesta Sinfónica de Chile dirigida por el maestro

HANS SCHMIDT-ISSERSTEDT

PROGRAMA:

J. BRAHAMS.— Tercera Sinfonía en Fa Menor.
G. PETRASSI.— Concierto para Orquesta.
R. STRAUSS.— Muerte y Transfiguración.

HORARIO:

SABADO, a las 15.30.— CB-82 Radio del Pacífico.
DOMINGO, a las 13.45.— CB-66 Radio Chilena.
DOMINGO, a las 17.30.— CB-106, Radio Sociedad Nacional de Minería.
DOMINGO, a las 22.30.— CB-76 Radios la Cooperativa Vitalicia.
MARTES, a las 14.— CB-57 Radio Sociedad Nacional de Agricultura.
JUEVES, a las 16.— Radio La Americana.

Estos programas se transmiten en colaboración con la Asociación de Radiodifusoras de Chile

TARIFA

1 publicación, c/palabra $ 2.40
2 a 9 publicaciones sucesivas, la palabra ... 2.20
10 a 89 publicaciones sucesivas, la palabra ... 1.80
90 publicaciones sucesivas, la palabra ... 1.50
AVISOS ESPACIADOS Y GUIA PROFESIONAL, RECARGO 100 POR CIENTO

NOTA.— Devolvemos el valor de los avisos que se suspenden por haber el cliente conseguido su objetivo. Cuadros especiales y avisos económicos ilustrados tarifas convencionales. Publicaciones ordenadas sólo para día domingo, $ 3 la palabra.

1) ACADEMIAS DE MUSICA.

ACORDEON-PIANO, clases, estudios rápidos. Monjita 560, departamento 8, informe 6-8. (1) 11-8 P.

3) AIRE ACONDICIONADO.

SOCLIMA S. Carrasco SAC calefacción central aire acondicionado agua caliente. Exclusividad sistema Carrier Nuble 72 Teléfono 53038 (3) H|O. O

6) ALHAJAS Y JOYAS.

PLATA, monedas chilenas o extranjeras, pagamos mejores precios. Weiss Bandera 84, oficina 406, fono 82431 o 81855. (6) H/O C.

JOYEROS y relojeros: hago torneados rápidos en oro y metal. Compro oro. Meneses, Puente 576, 2.o piso, oficina 2. (6) H|O. C.

GRABADOS y esmaltados, vaciados de anillos. Alameda 846. Fono 85728. (6) H|O. O.

COMPRO oro, plata, joyas usadas Alameda 846. (6) H|O. O.

RELOJES, joyas oro, boletos empeño, compro. San Antonio 40. (6) H|O. O.

¡NOVIOS! Para argollas Fábrica Sostin. Nueva York 56. (6) H|O. O.

¡NOVIOS! Argollas oro, 14 y 18 kilates, macizas, grabadas, desde $ 1.900.— par. San Diego 780. Relojería sportman. (6) H|O. O.

ARREGLO encendedores, anteojos, Puente 682, oficina 21. (6) H|O. C.

10) ARMAS

CONFIE la reparación de su escopeta a Armería Española, de García y Martínez Ltda., técnicos españoles recién establecidos en Chile. Especialidad en ajustes y culatas. San Pablo 1773, fono 65607. (10) H|O C.

COMPRO armas y balas, Armería Italiana Ahumada 64. (10) H|O C.

COMPRO armas. San Diego 59. (10) H|O. C.

ARMERIA San Diego, repara, vende armas, tiros, fulminantes, pólvora. San Diego 59 (10) H|O. O.

13) ARTICULOS p. HOGAR

REFACCIONES de colchones a domicilio. Sommieres, lanas, cotíes. San Diego N.o 9. Tel. 86259. (13) H|O C.

18) ARRIENDOS OFRECEN

a)—Casas, chalets y departamentos sin muebles.

4.200, DISPONIBLE departamento, derecho cocinar, en casa antigua. Avenida Ferrazaval 819. (18-a) 6-8 P.

20) AUTOS y CAM. COMPRAN

AUTOMOVILES, camiones, camionetas, compraventas, consignaciones. Consúltenos sin compromiso. Alameda 1841. (20) H|O. O.

21) AUTOS Y CAM. VENDEN

OPEL, cuatro puertas, 1953. Esperanza 8. (21) 8-8 C.

CAMIONETA Gollagth, Pick-up. 1954 Esperanza 8. (21) 8-8 C.

BEDFORD, Station Wagons, 1953. Esperanza 8. (21) 8-8 C.

CHEVSLEK, cuatro puertas, 1942. Esperanza 8. (21) 8-8 C.

OLDSMOBILE, 4 puertas, 1941. Esperanza 8. (21) 8-8 C.

STUDEBAKER, Comander, 4 puertas, 1938. Esperanza 8. (21) 818 C.

FORD, 4 puertas, 1938. Esperanza 8. (21) 8-8 C.

D. R. W. convertible, 1938. Esperanza 8. (21) 8-8 C.

CHEVROLET, 4 puertas, 1936. Esperanza 8. (21) 8-8 C.

PACKARD, 4 puertas, 1936. Esperanza 8. (21) 8-8 C.

CAMIONETA Ford, furgón, 1937. Esperanza 8. (21) 8-8 C.

CAMIONETA Dodge 1951. Esperanza 8. (21) 8-8 C.

CAMIONETA Dodge, 1928. Esperanza 8. (21) 8-8 C.

CAMION Man, petrolero, 1939. Esperanza 8. (21) 8-8 C.

MICRO Ford, 1939. Esperanza 8. (21) 8-8 C.

FUOBE, capacidad 4.700 litros, vende. Esperanza 8. (21) 8-8 C.

VIDRIOS inastillables para automóviles. Entrega inmediata. Vidriería La Argentina. Diez de Julio 725. (23-b) H|O. C.

SE VENDE auto Ford alemán 1951, de ingeniero que viaja al extranjero. Está en muy buen estado. Con 5 fornos. Hace medio año, renovado y ajustado enteramente. 13 kms. por litro. Verlo en Alameda 2492 (Zettil), fono 86471. (21) 6-8 P.

$ 360.000, HUNDSON, 1936, cuatro puertas. Vendo Herrera 117. (21) 8-8 P.

23) AUTOS Y REPUESTOS.

VIDRIOS inastillables para automóviles. Entrega inmediata. Vidriería La Argentina. Diez de Julio 725. (23-b) H|O. C.

27) BICICLETAS, MOTOCICLETAS y TRICICLOS

JUILEET, bicicletas, repuestos, reparaciones, fábrica de triciclos para repartos. San Pablo 1286, fono 61411, Santiago. (27) H|O C

30) CITACIONES VARIAS

SINDICATO PROFESIONAL DE EMPLEADOS Técnicos de la Imprenta y Litografía Universo.— Cito a reunión para el lunes 8 de agosto, a las 18 horas, en Ferrevir 342, para elegir la nueva directiva por el período 1955-1956.— El secretario. (30) 6-8 P.

COMPAÑIA DE BOMBEROS DE San Miguel, "Lealtad y Disciplina". —Cito a la Compañía a ejercicio, para el domingo 7 del presente, a las 9 horas. Punto de reunión: el Cuartel. Tenida: Uniforme de trabajo.— El ayudante. (30) 7-8 K

32) COLCHONES, ROPA CAMA

¡SOMIERES! Colchonería Francesa refacciona colchones domicilio. San Diego 9, fono 86289. (32) 14-8 C.

33) COLEGIOS, INSTRUCCION

CAMISAS, cursos rápidos, vendemos moldes. Romas 1505. (33) H|O C.

ACADEMIA "Jomar", Bandera 670. Modas. Mecánica Dental. No cobramos matrícula, diplomas legalizados, cursos diurnos y nocturnos. Matrícula abierta. (33) H|O. C.

PUENTE ALTO

80) PAQUETERIA

"PAQUETERIA Nelly", gran surtido en lanas, algodón de tejer, botones y fantasías. Concha y Toro 651. (PA) 3-8 C.

96) SANITARIOS, COCINA

"CASA BARRIOS" ofrece artefactos sanitarios, muebles de cocina. Créditos. Eyzaguirre esquina Santo Domingo. (P. A.-96) 23-8 C.

33) COLEGIOS, INSTRUCCION

MODAS, corte y confección. Cursos rápidos. Profesora especialista. Alumnas confeccionan trajes primer mes. Clases diurnas, nocturnas. Diplomas válidos. Academia Nacional Corte y Confección. Rosas 1353. (33) H|O C.

ACADEMIA corte confección "Santa Lucía". Especializada enseñanza cursos rápidos: modas, moda infantil. Horarios a elección. Bordados a máquina. Cortador sastre. Enseñanza sastrería completa. Diplomas. Ahumada 26. (33) H/O C.

PROFESOR de piano, Luis Soto Silva, teoría, solfeo, escuela alemana. Metodología moderna, cuyas presentaciones alumnos Hotel Carrera, constituyen conocimiento artístico social, comunica a sus alumnos e interesados reanudó clases. La Marina 1464, fono 81726. (33) 12-8 P.

"ARMANDINI", academias especializadas peluquería completa, enseñanza práctica, últimos adelantos, diplomas legalizados; facilitamos herramientas, facilidades pago. "Armandini", Ahumada 131, 7.o piso, oficina 709. (33) H/O C.

MATRICULA abierta, cursos modas, corte, confección, camistería, lencería, moda infantil. Enseñanza perfecta, sistema moderno. Facilísimo aprender. Prospecto. Academia Flint. Santo Domingo 1030. (33) 9-8 P.

"JOMAR" aprenda a triunfar. Bandera 670. (33) H|O. C

DACTILOGRAFIA, taquigrafía, contabilidad. Nuevos cursos rápidos, económicos. "Instituto Moderno". Alameda 2363; también Catedral 1357. (33) 6-8 P.

TAQUIGRAFIA, escritura máquina, contabilidad, redacción, ortografía, secretarias comerciales, taquigrafías, dactilógrafas. Enseñanza completa, eficiente. Instituto Contabilidad, fundado 1922. Santo Domingo 1030. (33) 9-8 P.

PELUQUERIA femenina completa. Corte - confección, camistería. Nuevos cursos económicos. Instituto "Alonso Figueroa", Catedral 1357. Alameda 2363. (33) 6-8 P.

35) COMPRAVENTAS VARIAS

VENDO 150 estacas salitreras, Salar del Carmen, cantón de cocina, Iquique, datos por carta: Galitticio, Antonio Maceo 305, Stgo. (35) 8-8 P.

36) CONSEJOS UTILES

CHANG, mentalista-quirólogo chino, resuelve sus problemas. Consultas de 15 a 20 horas. Huérfanos 1734 (36) H|O C

SU DESTINO depende de sabia orientación. Un científico horóscopo astrológico le indicará sus aptitudes, triunfos. Envíe fecha nacimiento, profesor Nizam. Casilla 10420, Santiago y giro postal, $ 200, tendrá guía que solucionará sus problemas. (36) 12-8 P.

SEÑORA NENA. Mentalismo, cartomancia, método exclusivo naipe inglés. Seriedad, reserva absoluta. Consulta, $ 300. Santo Domingo 1688. (36) 9-8 P.

SUS PROBLEMAS sentimentales y dificultades de cualquier índole, pueden ser solucionados en forma científica por profesora psicóloga extranjera recién llegada de Europa. Atiende de 10-1, de 2-8.30 P. M. Sotomayor 216, primer piso (bajo), pida hora fono 90873. (36) 8-8 P.

SRA. REQUINA, cartomancia. Resuelva sus problemas. Consulta: $ 200. Los Tres Antonio 200, Ñuñoa. (36) 17-8 P.

CARTOMANTICA Elisa, consulta, $ 100. Martes y viernes, 3-7. Ñuble 1375. (36) 7-8 P.

CECILIA, mentalista, consejos psicológicos. Naipe inglés, $ 200. Todas horas. López 858 (Independencia). (36) 14-8 P.

37) CONSTRUCCION

LADRILLOS cuarzallas, fiscales. Entrega inmediata. Cumsille, Díaz Estado 360, 7.o piso. Oficina 4-B Teléfono 31687. (37) H|O. O.

ZINC nuevo, Huachipato, 4, 2.50 y 3 metros. Consulte precios; son los más bajos. Arturo Prat 1754. (37) H|O O.

DICK TRACY — Por Chester Gould

TARZAN — 4320 — LA ESPUMA — Por Edgar Rice Burroughs

RAMONA — Por Lino Palacio

42) DOCUMENTOS EXTRAVIADOS

HABIENDOSE extraviado libreta N.o 831001, de la Caja Nacional de Ahorros, perteneciente a Pedro Sepúlveda Vásquez, queda nula por haberse dado aviso. (42) 5-8 P.

POR HABERSE extraviado cheque N.o 0133804, del Banco Panamericano, queda nulo, por haberse dado aviso. (42) 5-8 P.

HABIENDOSE extraviado cheque número 0023504, Banco del Estado, Independencia, serie B-A, queda nulo, por haberse dado el aviso correspondiente. (42) 6-8 P.

HABIENDOSE extraviado el certificado de custodia N.o 780-B, del Banco del Estado, extendido a nombre Alfredo Piola de la D. Se da el presente aviso de su nulidad. (42) 8-8 P.

51) IMPRENTA, GRABADOS

REVISTAS, libros, folletos, impresiones en colores, foto LA NACION. Agustinas tograbado. Talleres Gráfi- 1269, teléfono 82222. (51) H|O K

55) JUDICIALES LEGALES

PRIMER JUZGADO CIVIL CONCEDIO posesión efectiva herencia testada de María Mercedes Valenzuela Vargas, a Matilde del Carmen, Miguel Raúl y Nicolasa Hernández Castro. (55) 6-8 P.

QUINTO JUZGADO CIVIL MAYOR Cuantía citó parientes referidos artículo 12 ley 7.613, a audiencia 9 de agosto próximo, a las 15 horas, a fin deliberar procedencia adopción del menor Guillermo Alganiz Silva, por Guillermo Avilés y Otilia Silva.— El secretario. (55) 6-8 P.

QUINTO JUZGADO CIVIL MAYOR Cuantía concedió posesión efectiva herencia intestada de Guillermo Hofmann Ahrens a hijos Flor Georgina, Olga María, Federico Guillermo, Jorge Arturo, Raúl Alberto y María Luisa Hofmann Navarro. Inventario solemne practicaré 8 actual, 15 horas.— Secretario. (55) 6-8 P.

PRIMER JUZGADO CIVIL, RESOLUCIÓN dos agosto presente año, concedió posesión efectiva herencia testada Maximiliano o Máximo Schwabacher Sichel a Jeanne Stamm Selingmann viuda de Schwabacher, sin perjuicio sus derechos como cónyuge sobreviviente.— El secretario. (55) 6-8 P.

QUINTO JUZGADO CIVIL MAYOR Cuantía concedió posesión efectiva herencia intestada de Rafael Palacios Calman a Rafael Eugenio y Jimena del Carmen Palacios Aracena, sin perjuicio derechos cónyuge, Emilia Aracena Amaya. Inventario solemne practicaré 9 actual, 15 horas.— Secretario. (55) 5, 6 y 8-8 P.

QUINTO JUZGADO CIVIL MAYOR Cuantía fijó 10 actual, 15 horas, audiencia parientes a que se refiere artículo 12, ley 7.613, fin deliberar adopción de Erica Cecilia, Sergio Manuel y René Osvaldo Calderón Bendezu por parte de Guillermina Calderón Palma.— Secretario. (55) 6 y 8, 9-8 P.

55) JUDICIALES Y LEGALES

QUINTO JUZGADO CIVIL MAYOR concedió posesión efectiva herencia intestada de Irma Baeza Baeza a Fernando Alfredo, Luis René, Irma Teresa, Hugo Enrique y Carmen Patricia Gutiérrez Baeza, sin perjuicio derechos cónyuge, Fernando Gutiérrez Menares. Inventario solemne practicaré 9 actual, 15 horas.— Secretario. (55) 5, 6 y 8-8 P.

QUINTO JUZGADO CIVIL MAYOR Cuantía concedió posesión efectiva herencia intestada de Ester Reyes Ahumada a César del Tránsito y Marta Mercedes Contreras Reyes, sin perjuicio derechos cónyuge Julio Contreras Casanova.— Secretario. (55) 5, 6 y 8-8 P.

QUINTO JUZGADO CIVIL MAYOR Cuantía concedió posesión efectiva herencia intestada de Enrique Wachtendorff Aguirre, a cónyuge, María Manri Véliz. Inventario solemne practicaré 8 actual, 15 horas.— Secretario. (55) 6-8 P.

QUINTO JUZGADO CIVIL MAYOR Cuantía concedió posesión efectiva herencia intestada de Aldecira Vera Encalada a Tétimo y Aldecira Guillermina Ortiz Vera, sin perjuicio derechos cónyuge, Tetimo Ortiz Sierra.— Secretario. (55) 5, 6 y 8-8 P.

SEGUNDO JUZGADO CIVIL CONCEDIÓ, con beneficio inventario a Margarita Cordero Cabello posesión efectiva herencia intestada quedada fallecimiento su marido, Demetrio Osorio Rus. (55) 6 y 8, 9-8 P.

PRIMER JUZGADO CIVIL, RESOLUCIÓN cuatro agosto presente año concedió posesión efectiva herencia intestada Miguel Legrand Fauvilla a Ives Legrand Hopsomer, sin perjuicio derechos cónyuge sobreviviente, Odette Hopsomer.— El secretario. (55) 6 y 8, 9-8 P.

PRIMER JUZGADO CIVIL, RESOLUCIÓN cinco agosto presente año concedió, con beneficio inventario posesión efectiva herencia intestada Mario Eyzaguirre Montes a María Teresa Eyzaguirre Edwards de Irarrázaval, sin perjuicio derechos cónyuge sobreviviente, Carmen Edwards de Eyzaguirre. Practicaré inventario solemne 10 agosto presente año, 16 horas, en mi oficina, Bandera 342.— El secretario. (55) 6 y 8, 9-8 P.

55) JUDICIALES Y LEGALES

DE ACUERDO AL ACTA DE RENOVACIÓN de directorio suscrita ante el Inspector del Trabajo, señora Elsa Kloques Jara, ha quedado legalmente constituido, con fecha 26 de abril de 1955, el directorio del Sindicato Profesional de Empleados de Endesa, en la siguiente forma: Sergio Ramírez G., presidente; Humberto Guzmán R., secretario; Sergio Lorenzini C., tesorero; Augusto Dreckmann W., director, y Héctor Ossandón, director.— El secretario. (55) 6-8 P.

PRIMER JUZGADO CIVIL, RESOLUCIÓN veintinueve julio presente año, concedió posesión efectiva herencia intestada Carmen Díaz Riquelme a Adriana Aurora y Luisa Germana Salinas Díaz, sin perjuicio derechos cónyuge sobreviviente, Luis Armando Salinas Díaz.— El secretario. (55) 6-8 P.

QUINTO JUZGADO CIVIL MAYOR Cuantía concedió posesión efectiva herencia intestada de Eva Poliansky Broífman a Jaime y Leopoldo Jonás Goren Poliansky y cónyuge Abraham Goren Rappaport. Inventario solemne practicaré 9 actual, 15 horas.— Secretario. (55) 5, 6 y 8-8 P.

QUINTO JUZGADO CIVIL MAYOR Cuantía concedió posesión efectiva herencia intestada de Elisa Calderón Plaza a Arturo Gómez Calderón, por sí y como cesionario derechos de Luis Alberto, Manuel y Pedro José Gómez Calderón.— Secretario. (55) 6-8 P.

SOLICITUD DE CONCESION DE merced de agua para agua potable. — Se hace saber que Jaime Rosenwitz Decher, domiciliado en Santiago, Luis Thayer O. 0223, viene en solicitar como merced, el agua de las napas subterráneas que atraviesan una superficie vertical que corre de este a oeste, a alrededor de 50 metros al sur de la calle Abadía, de la Población Los Benedictinos (comuna Las Condes), desde la zona de influencia del pozo de la Empresa Cristóbal Colón, hasta el Cerro Calán. Estas napas, con un caudal de 116 litros por segundos se captarán mediante 4 pozos profundos y se destinarán al servicio de agua potable de la zona no atendida por la Empresas de El Arrayán, Los Benedictinos, Cristóbal Colón, Santiago y Los Domínicos. Acompaña un ejemplar del "Diario Oficial", de 21 de julio de 1954, que promulga el decreto N.o 723, de OO. PP., de 29 de abril de 1954, que le da la concesión del Servicio de Agua Potable Las Condes; una memoria explicativa, presupuesto y planos.— Jorge von Bennewitz D. — Intendencia de Santiago, 19 de julio de 1955.— N.o 3049. — Publíquese por tres veces, dentro del plazo de 60 días, contados desde el ingreso de la solicitud, en dos diarios de la comuna de Santiago, que sean matutinos de formato grande, de aparición regular y de suficiente circulación.— Anótese: Gustavo Luco, Intendente de Santiago.— Carlos Láso Correa, Secretario, Asesor, Abogado. (55) 2, 4, 6-8 P.

SAN BERNARDO

58) MADERAS

ALAMOS, acacias, encinas, fresnos, pinos, etc., compra aserradero, en pie o cortados. Cualquiera cantidad. Tratar, aserradero: Gran Avenida 13063, paradero 38, (una cuadra adentro), todos los días, cualquiera hora. (SB 58) 7-8 P.

69) MODAS CONFECCIONES

ROSA P. de Riquelme, alta costura. Sgto. Rebolledo 528, por Zapata Lillo. (SB) 15-8 P.

83) PIELES, PELETERIAS

PIELES, recibo toda clase de hechuras y composturas en pieles nacionales e importadas. Precios módicos. San José 78. (SB-83) 15-8 C

55) JUDICIALES Y LEGALES

ANTE QUINTO JUZGADO CIVIL de Mayor Cuantía, esta ciudad, expediente Alvarez, Vicente con Labbé, Herminia Ester, "nulidad de matrimonio", se presenta don Vicente Alvarez Núñez, demandando juicio de nulidad de matrimonio su cónyuge, doña Herminia Ester Labbé Palma, cuyo domicilio actual ignora, fundado en incompetencia Oficial Civil autorizante dicho matrimonio. Proveyose: Santiago, 17 agosto 1954. A lo principal, por interpuesta la demanda, traslado; primer otrosí, practíquese averiguaciones en Correos, Telégrafos, Carabineros, Investigación e Identificación, oficiándose; segundo otrosí, téngase presente.— Papel $ 12.— N.o 30510. Complélese el impuesto especial. Proveyó, juez titular Eduardo Ramírez Cabezón. Luis Mantero, Previos los trámites ordenados, se decretó: Santiago, 7 de octubre 1954. A los autos el oficio acompañado. Proveyendo la solicitud que precede como se pide, debiendo notificarse el demandado por medio de cuatro avisos publicados en extracto redactado por el secretario en los diarios "El Mercurio" y "La Nación", de esta ciudad, sin perjuicio de la publicación en el "Diario Oficial", conforme lo ordena el artículo 54 del Código de Procedimiento Civil.— Eduardo Ramírez, Luis Mantercla. En consecuencia notificó a doña Herminia Ester Labbé Palma, traslado de la demanda.— El secretario. (55) 6 y 8, 9, 10-8 P

PRIMER JUZGADO CIVIL, RESOLUCIÓN dos agosto presente año, concedió posesión efectiva herencia intestada Juan Amel Benavides Ibáñez a Juan Gustavo Alberto, Oscar Alejandro Aurelio y César Raúl Manuel Benavides Escobar, sin perjuicio derechos cónyuge sobreviviente, Zelima Escobar Bermúdez.— El secretario. (55) 5, 6 y 8-8 P.

QUIEBRA JOSE ASCHAR HIRANE.— Segundo Juzgado Civil.— Por resolución de 27 de julio de 1954, se declaró cerrado el procedimiento ordinario de verificación. Durante el plazo verificó Textil Flandes Ltda. por $ 148.308, valista.— El secretario. (55) 6-8 C.

PRIMER JUZGADO CIVIL, RESOLUCIÓN tres agosto presente año, concedió posesión efectiva herencia testada Gastón Heriberto Páez Rodríguez a Adriana Cristina Toro Aniseta viuda de Páez.— El secretario. (55) 6 y 8, 9-8 P.

PRIMER JUZGADO CIVIL ORDENO citar parientes menor, Camilo Uribe Peña audiencia nueve presente, 15 horas, fin deliberen sobre nombramiento curador.— Secretario. (55) 6 y 8, 9-8 P.

SEGUNDO JUZGADO CIVIL CONCEDIÓ a doña Ernestina González Martínez posesión efectiva herencia testada quedada fallecimiento su marido, don Ramón Antonio Luco Rojas. (55) 6-8 P.

57) LIBROS, ART. ESCRITORIO

COMPRO toda clase de libros, especialmente obras Derecho e Historia. Pago buen precio. Voy a domicilio. Librería Miranda, Compañía 1095, fono 69374. (57) H|O C.

COMPRO novelas, revistas usadas. Voy domicilio Díez de Julio 567, teléfono 34688 (57) H|O O.

64) MAQUINARIAS y MOTORES

MOTORES eléctricos, compra, venta, bobinado y reparaciones. Duéñas industrias eléctricas, P. García, Ilarrazaval 327. (64) H|O O.

74) NEGOCIOS ARRIENDAN

DEPOSITO de vino, $ 480.000, con $ 240.000 al contado, saldo un año plazo, casa habitación y local moderno. Arriendo bajo. Herrera 1439 (74) 8-8 C.

78) OCUPACIONES BUSCAN

SE OFRECE un chofer para mieve o camión, escribir Víctor Plaza 948, paradero 29, La Cisterna. Luis E. Garay. (78-a) 7-8 P.

79) OCUPACIONES OFRECEN

A) Artes y Oficios Diversos

SE NECESITAN aparaderas sapatillas descanso. Piramide 752, paradero 11 1/2. (79-a) 8-8 P.

79) OCUPACIONES OFRECEN

a) Artes y oficios diversos

SE NECESITA un pintor y sus maquinistas para máquina de muebles Estilo. Lisperguer 3434. Pedir se a "Industrias Estilo". San Borja. (79-a) 8-8 P.

NECESITO remachador de calzado. Callejón Lo Ovalle 611. (79-a) 7-8 P.

TORNERO mecánico, compañero recomendado, necesito. Compañía 1986 y Marconi 1934. Santa Elena. (79-a) 7-8 P.

CERRAJEROS, maestros cerrajeros, para ventanas, perfil Pizarro, necesito, buen sueldo. Santa Elena 1986 y Marconi 1934. (79-a) 7-8 P.

NECESITO mozo para la limpieza de puertas adentro y con libre salida, mínimo a Melipilla 3761, entre Camilo Henríquez y Vitacura, paradero 6, frente al Puerto Aéreo. (79-a) 7-8 P.

LUISQUINCEROS, compañeros, con casa de señora Chillán 136, final Cordillera 1700, por Vivaceta. (79-a) 8-8 P.

PLANTILLEROS necesito. Club Hípico 649. (79-a) 8-8 P.

b)—Costura, sastrería y afines.

NECESITO operarias que sepan hacer mamelucos, pago bien. Prat N.o 183. (79-b) 8-8 P.

c) Profesionales y empleados

SEÑORITA, con conocimientos de contabilidad para oficina, práctica en control, bodega y costos. Remuneraciones. Sueldo vital. Presentarse Recoleta 784, de 8 a 10. (79-c) 8-8 P.

89) PROPIEDADES VENDEN

a) Casas y chalets

500.000, VENDO casita, San Alfonso 764. San Bernardo. (89-a) 6-8 P.

92) RADIOS FONOGRAFOS

COMPRO toda clase de radios usadas y en mal estado, pago bien. Independencia 2020. (92) H|O C.

MUEBLES finos para radiofonías modernos y estilos, puertas automáticas, transformaciones y instalaciones de radios, técnico especialista. Sta. Rosa 114. (92) H|O C.

VENDO radioelectrola, radios cinco sis transmisores, se hacen transformaciones cachuros. Reparaciones domicilio. Monjitas 478, fono 390... (92) H|O

RADIOS, máquinas alta, baja, facilidades de pago. Ordóñez 2981. (92) H|O C.

93) RELOJES.

RELOJES cualquier estado compro, oro, joyas, boletos empeño Huérfanos 1241. (93) H|O C.

RELOJERIA Omega, marcas Lara, es relojero. Casa Franklin 953-A. (93) H|O C.

94) REMATES

REMATE.— ANTE QUINTO Juzgado Civil, rematarase 16 de agosto, 15 horas, propiedad ubicada Villarrica, departamento Villarrica, calle Presidente Ríos sin. Mínimum subasta, $ 1.916.667. Garantía 10 por ciento mínimum, boleta banco orden Juzgado. Demás bases: Secretaría "Banco del Estado de Chile". Nacional de Ahorros con Bor. Fernando Quimica Ltda.". —Secretario. (94) 14-8 P.

TERCER JUZGADO CIVIL.— Remate.— Audiencia veintiuno presente, quince horas, sitios Población Burgos calle Cinco sin número, sitio once Manzana 1197. Mínimum, $ 15.000. Sitio diecisiete, calle Montreal sin número. Mínimum $ 14.000. Inscritos 5898-5. Sitio N.os 22-24 calle Leuche sin número. Rol 1197-13. Mínimum, $ 31.000. Inscritos 28-29. Rol N.o 1197-24 calle. mínimum $ 29.000. Bases 10 por ciento. Demás bases juzgado. Interesados en autos ejecutivo Banco F. Fernando con Cuscela y Adolfo.— Secretario. (94) 8-8 P.

95) RESIDENCIALES

PIEZAS pensión. Recibo pasajeros Huérfanos 1393. (95) 5-8 P.

RESIDENCIAL confortable, centralísima, piezas c/u. Calidad, días, meses, universitarios, precios especiales, comidas aparte, es atendida atención. Fono 61728. Domingo (95) 8-8 P.

RESIDENCIAL Española, Alameda 310, ofrece lindas piezas a la calle, comida abundante, teléfono 3... (95) 8-8 P.

ARRIENDO una o dos piezas, en pensión (en departamento), a pensionista, Dardignac 332, departamento B. (95) 14-8 P.

96) SANITARIOS, COCINAS

SALAS de baño importados y nacionales, completas, desde $ 3.000. W. C. silenciosos, 3.000; bañeras con muebles, 3.000, bañeras de artefactos sueltos, Calefacciones a gas, termos eléctricos, muebles de cocina, azulejos. Facilidades por Caja. Fábrica Serrano 49 y 53 y San Diego 379. Fono 95093. (96) H|O C.

(97) — SASTRERIA

CASIMIRES desde 650 pesos el metro. Depósito directo de fábrica. Casa Salazar, Avenida Bernardo O'Higgins 2783, esquina Libertad. (97) 8-8 C.

SASTRERIA Salazar, caballeros, niños, extenso surtido, corte elegante. Precios incomparables, Avenida Bernardo O'Higgins 2783, esquina Libertad. (97) H|O. C.

GUIA PROFESIONAL

ABOGADOS

ROBERTO SANHUEZA
Nulidades matrimonio, divorcios, particiones, cobranzas. Bandera 465, oficina 507. (GP) H/O C.

ELIAS NEGHME RODRIGUEZ
Juicios del trabajo. Ahumada 131, oficina 318. Fono 88387. (GP) 30-8 C.

AIDA SEPULVEDA
Toda clase asuntos profesionales, especialmente cobranzas cheques, letras, juicios trabajo, cuestiones matrimoniales. Atención preferencias. Compañía 1291, oficina 408. (GP) 6-9 P.

DENTISTAS

CLINICA DENTAL "CENTRAL"
Pida su consulta, toda hora. Teléfono 85102. Trabajos urgentes Prótesis inmediata. Compañía 1068, oficina 1103. (GP) H/O C

DOCTOR LEON BUTENSKY
Cirujano dentista. Placas reinicuatro horas. Martes, jueves, sábados. 9-12.30, 14.30-20 horas. Huérfanos 757, oficina 316. 397296. (GP) 28-10 C.

CLINICA DENTAL DOCTOR FAIVOVICH
Dentaduras artificiales inmediatas. Cirugía. Radiografía. San Antonio 427, 7.o piso, oficina 711. Teléfono 397838. (GP) H/O C.

JOAQUIN PRIETO SEYERIN
Cirujano-dentista. Horas: 9-12 y 17-20. Serrano 419. Teléfono 62992 (GP) H/O C

Doctor GALLEGUILLOS BOJAS
Dentista. Prótesis-cirugía. Consultas, 16-19 horas. Nuevo teléfono, 63882. Avenida B. O'Higgins 1176, departamento 329. (GP) H/O C.

Dr. MUÑOZ MUJICA
Cirujano dentista. Prótesis, puentes. Ahumada 312. Of. 717. Teléfono 67818. (GP) H/O C

DENTISTAS

Doctora HORTENSIA LAY
Especialidad niños. Lunes, miércoles, viernes: 10-12; 15-19. Huérfanos 930, oficina 61. 30199. (GP) 7-8 C.

MATRONAS

AZUCENA NAVEAS
Embarazos, partos. Arauco 1070-B. (GP) 24-10 P.

SRA. FHERINY
Atiende enfermas provincias. Lord Cochrane 95. (GP) 30-8 C.

BLANCA FISHER
Brasil 7 — 87464 — 3-8. (GP) H/O C.

TERESA SANTANDER
Salvador Sanfuentes 2141, frente a Brasil. Fono 65858. (GP) 8-10 P.

SEÑORA MORAL
Regresó de Estados Unidos. Casos urgentes. Ultimos adelantos. Bellavista 256, departamento 9. (GP) 16-8 P.

MEDICOS

DOCTORA NAVARRETE
Partos y ginecología. Consultas de 16 a 19 horas. Vicuña Mackenna 215. Teléfono 53912. (GP) H/O C.

DR. GUTIERREZ
Vías urinarias, venéreas. Presidente Ríos 33, oficina 22. Alameda, entre San Francisco y Santa Rosa. 16-18 horas. Teléfono 397981. (GP) 29-9 P.

CLINICA BERMAN
Victoria 1094, esquina San Diego. Teléfono 53000. MEDICINA GENERAL, cirugía, ginecología, piel, venéreas, ojos, oídos, nariz, garganta. RAYOS X, ultraterma, ultravioleta, nebulizaciones, inyecciones, curaciones. DENTISTAS. (GP) H/O C.

ABDELKARIM DAVIS
Señoras, Ginecología, Sexología, Psiconeurosis. Consultas: 3-7. Huérfanos 2084. (GP) 25-8 P.

MEDICOS

Dr. YOCHNAN WOLF
Medicina interna. Rosas 1546 5-7. (GP) 27-8 P.

Dr. MARIN VIVADO
Ano, recto, hemorroides, várices. Agustinas 715, tercer piso, departamento 502. (GP) H/O C.

CAHUAS
Alergias, asma, rinitis, eczema urticaria, reumatismo, Carmen 765, 11 a 19 horas. (GP) 10-9 C

DOCTOR GALLEGUILLOS
Rayos X. Aparato digestivo, higado, corazón, pulmón. Consultas, 17-18 horas. Alameda 1175, departamento 730. Teléfono 74731. Fuera de hora: 80691. (GP) H/O C.

Dra. LUISA PACHECO PIZARRO
Médico-cirujano. Señoras y niños. Consultas de 16 a 18.30 horas. Nataniel 475. Fono 86762. (GP) H/O K

LOPEZ CORTES
Piel, venéreas. Ahumada 236. 15-17 horas. (GP) H/O C

Dr. CARLOS RAMIREZ BRAVO
Señoras, partos. Nuevo consultorio. Manuel Rodríguez 56. Teléfono 68823-74717. (GP) H/O C.

Dr. GASTON RAMIREZ
Manuel Rodríguez 56. Fono 68823. (GP) H/O C.

DOCTOR RAUL BERRIOS
Reumatismo, artritis. Pasaje Agustín Edwards 336, oficina 204. 17-19 horas. Fonos 494000-83152. (GP) 29-8 C

ISIDRO MARTINEZ
Ano, recto, colon. Valentín Letelier 1381. Depto. 305. 66961-492664. (GP) 6-9 P.

GONDOS
Huesos, articulaciones, fracturas, reuma, Defectos caderas, pies. Phillips 16. 32351. (GP) H/O C.

Dr. GORGEWSKY
Rayos X
Estómago, higado, bronconeumonías, diabetes. Compañía 2211. (86859). 14 a 17 horas. (GP) 27-7-1955 P.

OCULISTAS

AMENABAR PRIETO
Enfermedades ojos. 11-13 y 15.30-19. Moneda 973, oficina 531. Fono 82592. (GP) 30-8 C.

Dr. MARCELO ZIMEND H.
Oculista. Huérfanos 757, oficina 510. Horas: 16-18. Fonos: 397296-495477. (GP) 18-9 P.

ÓPTICOS

OPTICA KEPLER
Monjitas 686. 38459. Especialidad despacho de recetas de oculistas en el día. (GP) H/O C

PRACTICANTES

REYES
Tratamientos. Arturo Prat 777. Teléfono 66533. (GP) 17-10 P.

LUIS ALDUNATE
Curaciones, inyecciones, especialista vías urinarias, previa indicación médica. Testinos 248. Fono 60828, cerca Hotel Carrera (GP) H/O K

PEDICUROS

KRONER
Estado 75. Pedicuro titulado. (GP) H/O C.

LABORATORIOS DENTALES

"LABORATORIO RAPIDO"
Para soldaduras dentales o soldadu

...ANZA DEL AGUILA ...A" UN AGUDO ...OR DE JUSTICIA

...tidas del débil; la vengan-... el poderoso que abusa ... y las pasiones y ... se las diferencias de cla-... ideología, aparecen en la ... Leo Film "La Ven-... Aguila Negra", que el ... se estrena en el ... Lucia, ... en la célebre novela de ... Pushin, protagonizada ... Brasi y Diana María ... película es como el ... de la humanidad cla-...

...ENE BAILE Y DIVIERTASE en RODEGON CAPRI

El espectáculo más sensacional de la capital

TULA MONTENEGRO
CARMEN FLORIDO y MARIO GABARRON
LLANAS BARROSO
PRESTA LINDA
MUSEY MONTREY
MANOLO GONZALEZ
EDUARDO GAMBOA
MIGALY BUSQUETT
TALA ROMAN
el éxito Micro-Re-... Fantasías en Televisión

...omidas - ...ailables

MENU SELECTO
Días de semana $ 500.—
Sábados y vísperas de festivos 600.—

EL BIM BAM BUM ESTA DE GALA

BLANQUITA AMARO

EL TEATRO OPERA, está presentando el más grandioso elenco de todos los tiempos en la historia del Teatro Chileno en lo que se refiere a Compañía de Revistas, pues a su gigantesca plana de artistas ha agregado a

SABINA OLMOS

La maravillosa estrella del cine argentino, quien presenta un ramillete de canciones, que fueron aplaudidísimas por el público que llena las 3 funciones diarias: a las 19, 21.30 y 23.15 horas.

Más de 70 artistas internacionales forman la gran Cía. de Revistas BIM BAM BUM, que está presentando la nueva revista "LA BOMBA HIZO BIM BAM BUM". Reservas al fono 30176.

Todas LIBERTY
...a firma ...
MAYO 647 LOCAL 9

ORO-PLATA
Compra pagando altos precios
CASA MUZZIO
Av. B. O'Higgins 1017

En "Los malos" trabajan tres famosas luminarias

Todos los factores que permiten a una producción cinematográfica alcanzar un triunfo definitivo los reúne "Los malos", que Columbia Pictures estrenará el jueves próximo en el teatro Central. "Los malos" ha sido filmada en el procedimiento de CinemaScope, en sonido estereofónico Perspecta con el atractivo del tecnicolor y con la participación de Glenn Ford, Bárbara Stanwyck y Edward G. Robinson al frente de un gran conjunto de figuras artísticas en un argumento de intenso contenido y dramático que logra interesar al espectador desde la primera a la última de sus escenas.

GUSTA MAS QUE EN EL CINE LA OBRA TEATRAL "LA VERSION DE BROWNING"

Hoy habrá vermouth a las 19.15 y nocturna a las 22.15 horas, en el Teatro del Hotel Carrera, representándose en ambas funciones el emotivo drama del escritor británico Terence Rattigan, "La Versión de Browning". Esta pieza ha recibido un tratamiento de tan ajustada habilidad en su realización teatral que, sin duda, supera a la realización cinematográfica, exhibida entre nosotros con el título de "Odio que fue amor", protagonizada por Michael Redgrave. En la pieza teatral este papel lo encarna, en forma maestra, Teodoro Lowey. Actúa junto a él, Inés Moreno quien realiza una de sus más altas creaciones escénicas. Los acompañan Hugel Hernández, Carlos Ortúzar, Armando Penoglio, Pablo Fernández y Alicia Quiroga.

Función cultural para estudiantes habrá hoy en el Rex, auspiciada por rotarios

Más de mil estudiantes han sido invitados por el Rotary Club Santiago Norte para que asistan hoy, a las once de la mañana al Rex, a presenciar un acto cinematográfico y cultural. En efecto, Walt Disney ha cedido la película "El desierto viviente" para tal fin, la que se proyectará una vez que María Romero ofrezca su charla sobre Disneiandia y el Coro Universitario cante el Himno Nacional y el Himno Rotario. Luego de unas palabras del presidente de los rotarios, se exhibirá el film que distribuye R.K.O. y que tantos aplausos ha merecido del público y la crítica mundial.

HOY ULTIMO SABADO CON "TODOS SON MIS HIJOS"

El drama del escritor norteamericano Arthur Miller "Todos son mis hijos" se presenta hoy por última vez en día sábado, en dos extraordinarias funciones: Vermouth 19 y noche 22 horas. La excelente producción del Teatro Experimental de la Universidad de Chile que dirigiera Jorge Lillo, y en cuya interpretación se destacan los nombres de Bélgica Castro, María Teresa Fricke, Roberto Parada, Domingo Tessier, Mario Lorca y Alfredo Mariño será ofrecida al público de esta capital sólo hasta mañana domingo. La reserva de entradas puede realizarse con tiempo al fono 61200, o, en su defecto, personalmente en la boletería del Teatro Antonio Varas, Morandé 25.

CONOCIDA FIGURA RADIAL SE VA AL PERU EN AVION

Eduardo Montuffard, creador de programas radiales de carácter educativo "Arte y cultura de América", que tiene como finalidad difundir el folklore de los países de habla hispana, y que se transmite por la onda de CB 146 Radio O'Higgins, se dirigirá mañana a Lima, invitado por la Cía. de Aviación Peruana Faucett S. A.

Durante su permanencia en la ciudad de los Virreyes, Montuffard dará a conocer a los limeños las más interesantes expresiones del folklore de nuestra tierra, estrechando así los vínculos de solidaridad y hermandad chileno-peruana.

ACTRIZ DEL TEATRO ARLEQUIN.—

Ferry, a secas, se llama esta joven actriz integrante del conjunto vocacional conocido por el nombre de Teatro Arlequín, cuyas actividades cuentan ahora con el auspicio del Ministerio de Educación. La entusiasta agrupación de actores ofrecerá su primer estreno de 1955 presentando, el miércoles próximo, a las 19 horas, tres de los muchos entremeses que escribió Cervantes: "La cueva de Salamanca", "El viejo celoso" y "El vizcaíno fingido". En este último, que se está montando bajo la dirección de Sergio Amguero, la simpática Ferry cumple una destacada actuación que, de seguro, será muy aplaudida por nuestro público.

Mañana Domingo en el Teatro Caupolicán Gran Homenaje Artístico a "Maruja Cifuentes" por sus 25 años de actuación Radial

Actuación especial de EDUARDO DE CALIXTO y su Cía. de la Risa "HOGAR, DULCE HOGAR...", y el popularísimo programa de Radio Cooperativa Vitalicia "RADIOTANDA", en vermouth 18.30 y noche 21.40 horas

Mañana domingo, en vermouth y noche, en el Teatro Caupolicán se realizará un merecido homenaje de afecto y cariño a MARUJA CIFUENTES, en la celebración de sus 25 años de labor artística radial.

Destacamos en este show gigante a Kalina, la estrella de folclore, Premio Caupolicán 1955, Raúl Garay y sus guitarras, Juan da Silva y sus Juanas, Héctor Gagliardi, Niño Larco, Chito Morales, Enrique Balladares, Los Manhattan, Milos Velarde, el Cantinflas peruano, Gloria Montes, el fenomimic Richard Pool, la orquesta espectáculo "Fe ...ra Universitaria", Lucy del Río, Pepe Castro, Conjunto chileno Los Copatscés, Oscar y Lucho, y Rosa de Guadalupe, todos juntos a EDUARDO DE CALIXTO y HOGAR, DULCE HOGAR...".

Las entradas están en venta desde hoy, a las 19 horas, a $ 150 platea numerada y $ 50 galerías generales.

Maruja Cifuentes

CON ESTRELLAS Y ASTROS DE ALTA CATEGORIA SE ENTREGA TODAS LAS NOCHES LA REVISTA "CURVAS, AMOR Y FANTASIA" EN EL TAP ROOM

NANCY LEZICA

Con la actuación de los Indios Tabajaras, Manuel Pineda, María Teresa, Vilma Christian, Nancy Lezica, Judith Renard, Inés Marco, Mary Marcel, el ballet de Blanquita Amaro, Milos Velarde, el Cantinflas peruano, el ballet Bim Bam Bum, Don Roy y Los Chamacos se ofrece esta noche en el TAP ROOM la revista musical "Curvas amor y fantasía" que tanta aceptación ha logrado en todos los sectores, al extremo que dichos salones se han convertido en los favoritos del público.

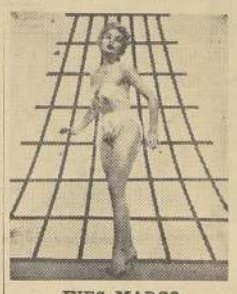

INES MARCO

Acechos de la muerte hay en "Los mares de Alaska"

La muerte acecha desde el fondo de las turbulentas aguas de los mares de Alaska a los intrépidos hombres que navegan por ellas. Todo esto sucede en el emocionante drama que Paramount estrenará el próximo lunes en el cine Victoria con el título de "En los mares de Alaska".

MARY MARCEL

RADIO — PROGRAMA DE HOY

CB 37 — AGRICULTURA
8.45 Iniciando el Día.
10.00 Por los Caminos de España.
14.00 Tertulia.
14.30 Desde las Canchas.
19.30 Audición Infantil.
21.15 Volvamos a la Tierra.
21.40 Margarita Aliacón.
22.10 Hacia un Chile Mejor.

CB 82 — LA REINA
7.00 Alegre Despertar.
9.00 Concierto Musical.
12.30 Ejercicios Líricos.
13.30 Concierto de Gala.
15.00 Mesa Redonda del Teatro.
17.30 Una Voz en la Canción.
20.00 Márquete Preferencia.
21.00 Música Selecta hasta las 24 horas.

CB 66 — CHILENA
8.35 Revista Matinal.
11.30 Melodías de Moda.
13.00 Música Ligera.
15.35 Concierto Selecto.
18.20 La Hora del Evangelio.
20.45 Imágenes Campesas.
21.55 Bitácora del Mar.
23.10 Conc. Inst. Británico.

CB 82 — PACIFICO
8.30 En la Palma de tu Mano.
11.00 Mosaicos del Buen Humor.
15.30 Obras y Aut. Famosos.
18.30 Romances de Atardecer.
21.00 Disco Campeón.
21.30 4 Horisontes de la Política.
22.00 Quien Tiene la Razón.
23.00 Tertulia Chilena.

CB 89 — BULNES
7.30 Santiago Despierta.
11.30 Música desde Canadá.
14.15 Orquestas.
18.15 A su Gusto.
20.30 Luces de Italia.
21.35 Soliloquio.
22.15 Arte antiguo de los Andes.
22.30 Grandes Bailables.

CB 93 — NUEVO MUNDO
7.30 Primer Informativo.
10.30 La Discoteca del Oyente.
14.30 Radioteatro (L. Bottio).
19.30 Exitos de la Semana.
20.30 Radiovision.
21.30 Habla Japón.
22.35 Canta Martha Carrasco.
24.00 Triunfos Musicales.

CB 97 — PRAT
10.00 Bime Portón.
12.30 La Voz del Maipo.
13.30 Concierto Duquesa.
19.30 Música y Poemas.
21.00 Cordilleranos-María Baeza.
21.30 Trío Flamingo.
22.03 Tito Monge.
23.00 Bailables.

CB 106 — MINERIA
9.00 Tía Paulina.
12.30 Paddy Kennedy.
13.44 Tribuna Política.
14.00 Las Noticias y Ud.
21.10 Enciclopedia.
21.40 Topase en el Aire.
22.00 Orquesta Huambaly.
22.36 Eduardo Farrel.

CB 114 — CORPORACION
8.05 Y Soñé el Despertador.
11.30 Ritmos del Trópico.
14.30 Desde las Canchas.
18.05 Por un Chile Mejor.
19.05 Canciones en el Camino.
21.30 Casino.
22.05 Mona Bell-Daniel Riolobos.
22.30 Pedro Mesías y Orquesta.

CB 130 — LA AMERICANA
7.30 Alegres Melodías.
10.30 Escuela de la Felicidad.
11.30 Radioteatro.
14.05 Actualidad Deportiva.
21.00 Recitos de América.
21.30 Ronda Infantil.
22.00 Actualidad Deportiva.
24.00 Radioteatro Terrorífico.

CB 138 — AURORA DE CHILE
7.30 Informativo.
11.30 Pick Up de los Oyentes.
12.30 Ojos y Oídos del Deporte.
14.10 Rev. Política del Aire.
17.30 Eran Otros Tiempos.
20.10 El Médico en su Casa.
[illegible] Entrebastidores.
22.10 Crímenes Célebres de Chile.

CB 150 — SUDAMERICA
12.45 Canciones.
14.00 Boletín de Noticias.
14.15 Música Selecta.
17.30 Caravana Infantil.
18.30 Lo que Dice la Prensa.
19.05 Jazz Anima Johnny Melvin.
21.30 Noticias.
22.00 Música Selecta.

ARRIENDOS A GASCO
CÓMPRELOS EN EL
COMPAÑIA DE GAS
SANTO DOMINGO 1061

...RABINEROS DE CHILE
...DIRECCION GENERAL — SUBDIRECTOR
...COMISION ENAJENADORA

...AMITUD PROPUESTAS PRIVADAS

...ciones propuestas privadas para la enajenación de lo ... del servicio, y a la vista de los interesados ... al 11 del actual en las Reparticiones que se detallan:
...1 unidad marca Ford V-8, modelo 1938, Teatinos N.o 846.
...1 unidad carretaje en general, cascos de sillas, botones metálicos, cintras de escribir, en los Almacenes Generales de ...Equipo, calle Victoria Subercaseaux N.o 143.
...Las propuestas serán abiertas el viernes 12, a las 11 horas, en ...Oficina del General Subdirector, Plaza Bulnes N.o 1196, ...la presencia de los oponentes.
...La Comisión se reserva el derecho de rechazar toda o parte ...las propuestas.
...El proponente deberá agregar a su oferta una boleta bancaria a la orden de la Dirección General de Carabineros ...un valor equivalente al 10% de su oferta.

LA COMISION ENAJENADORA

...ERVICIO MEDICO NACIONAL DE EMPLEADOS
...DEPARTAMENTO MEDICO Y REPOSOS

AVISO

Llámase a concurso médico para el car-... de

CARDIOLOGO

...en el Servicio Regional de Talca, con 2 horas de jornada diaria.

Los antecedentes se recibirán en la Oficina de Partes, Bandera N.o 72, 5.o piso, ...hasta el día 16 de agosto del presente año, ...las 12 horas.

VICEPRESIDENTE EJECUTIVO

...ERVICIO DE SEGURO SOCIAL

PROPUESTAS PUBLICAS

Se solicitan propuestas públicas por ...siguiente:

...000 Colchones de 1 plaza, de algodón gris.
...000 Literas bipersonales metálicas.
...000 Máquinas de coser, de pie.

Bases y antecedentes deberán ser solicitados al Jefe del Departamento de ...Adquisiciones, en Avenida Bernardo O'Higgins Nº 1976, de 15.30 a 19.30 horas.

EL DIRECTOR GENERAL

ULTIMA PAGINA DE ESTA EDICION
Edición de 22 páginas.— Precio $ 15.—

LA NACION

SABADO 6 DE AGOSTO DE 1949
SANTIAGO DE CHILE

Visión de Bolivia ante la visita de S. E.

Llegada de periodistas chilenos al aeropuerto de "El Alto".

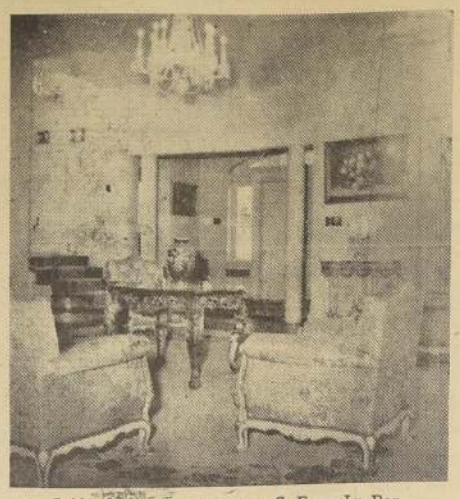

Salón de la casa que ocupa S. E. en La Paz

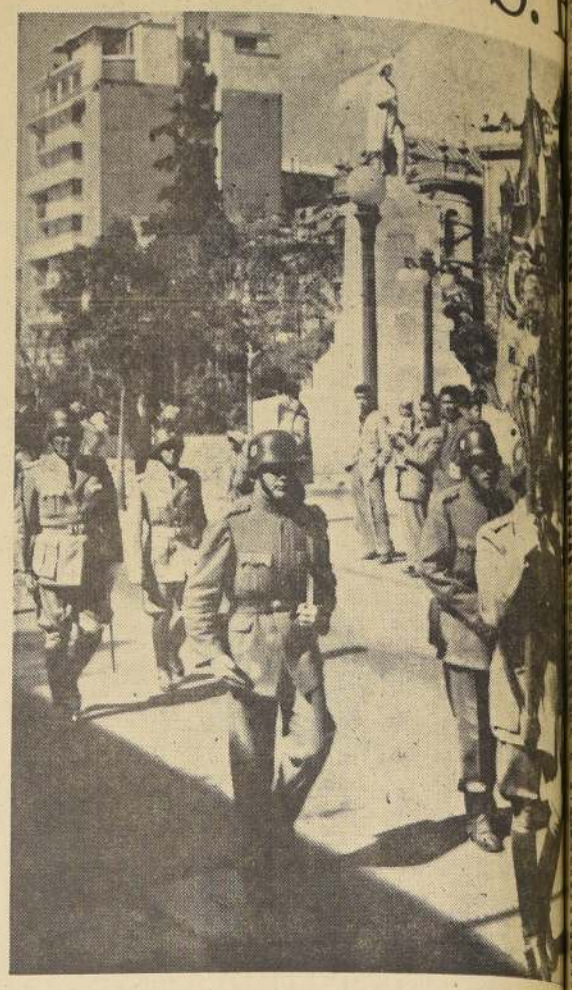

Guardia de honor para el Presidente Ibáñez

Señora de Hales y chilena residente

Comedor de la residencia presidencial

"El vuestro es un Gobierno de acusada emoción social"

DIJO AYER EL ALCALDE DE LA PAZ

Texto de los discursos pronunciados por el Alcalde de La Paz y el Ministro de OO. PP. de Chile, durante la ceremonia de ayer en el Palacio Consistorial de la capital de Bolivia.

"Excelentísimo señor: La Honorable Municipalidad de La Paz tiene el elevado honor recibiros en su seno. Representáis no solamente a vuestro país en la máxima jerarquía que un ciudadano pueda sustentar dentro de la convivencia democrática; representáis las fuerzas armadas de Chile y a su pueblo en aquellas expresiones de libertad, de justicia social y de trabajo que tanto singularizan. Chile, Excelentísimo señor, es uno de los países del Continente de historia ejemplarizadora, pues el gran progreso que hoy disfruta, su estabilidad institucional, su prestigio de potencia americana, se debe a esa sucesión coordinada de esfuerzos en favor de la consolidación de sus destinos, exenta ya de las hostilidades de que la ambición sin freno de los partidos suelen infundir en la vida de una nación, determinando el predominio de las exigencias políticas sobre el espíritu realizador y constructivo de los buenos gobernantes. Tal estado de madurez a que ha llegado vuestra patria, le confiere un rol de importancia sustantiva y hace más valioso el juego de sus intereses en la vida del Continente.

"Vuestra presencia en Bolivia, respondiendo con tanta gentileza a la invitación que os hiciera el Jefe del Estado boliviano, constituye, pues, una satisfacción que comparten sus colaboradores, sus municipalidades y su pueblo. Unidos en la fraternidad continental, rendimos tributo al ideal americanista, en el mismo grado fervoroso y cultivamos la amistad de los pueblos hermanos con intensidad familiar y patrióticos anhelos de mejoraría cada vez más en mutuo beneficio de nuestros pueblos".

Más adelante agregó:

"Sois, entre los Mandatarios americanos de este momento, uno de los que forman en esa que podríamos llamar sin mucha violencia, la avanzada hacia la verdadera democracia en nuestros países; el origen de vuestra autoridad se desprende de un vasto movimiento de masas, y, por lo mismo, que importa el vuestro un gobierno de acusada emoción social, es que vuestra presencia para el pueblo revolucionario de Bolivia constituye, repito, motivo de justificado honor y de explicable satisfacción".

El señor Gutiérrez terminó diciendo: "Es traduciendo estos sentimientos del pueblo de La Paz que la Honorable Municipalidad, cuya representación ejerzo, se honra declarándoos su Huesped Ilustre y pone en vuestras manos, por mi intermedio, la llave de la ciudad, acto simbólico mediante el cual deseo que estimáis que os abre la puerta de su simpatía, y de afecto, y en vuestra ilustre persona lo hace al noble y fraternal pueblo de Chile. Asimismo, me ordena hacer partícipes de este homenaje, declarando Huéspedes de Honor, a los distinguidos personajes que integran vuestra comitiva, a quienes pido aceptar la hospitalidad sincera y cordial que mi pueblo les brinda, y, con los votos porque su permanencia entre nosotros les sea igualmente grata, como es para él grata su permanencia".

Aspecto de la casa que ocupa el Jefe del Estado chileno

"Representáis un pueblo de valor y patriotismo"

Dijo el Ministro Alejandro Schwerter

Agradeciendo la distinción de que era objeto [illegible] alatorial de La Paz, a nombre del Presidente [illegible] nistro de Obras Públicas, general de brigada [illegible] Schwerter Gallardo, quien expresó, entre otras cosas:

"Excelentísimo señor Presidente de la República [illegible] Alcalde, Excelencias, señores: El Excelentísimo señor [illegible] República de Chile me ha encargado, señor Alcalde, [illegible] profundo agradecimiento por las palabras que [illegible] ciar en representación de la Honorable Municipalidad [illegible]

"Son ellas un fiel reflejo de la hidalga cortesía [illegible] noble, valerosa y fiel" ciudad y de sus esforzados habitantes.

"Representáis, señor, a un ciudad que en su [illegible] tro siglos de existencia, ha demostrado en múltiples [illegible] su valor y su patriotismo, su anhelo de libertad y su [illegible] mocracia. Las sublevaciones de 1661, 1730 y 1780 y la [illegible] de febrero de 1809, han quedado inscritas, en páginas [illegible] el historial de la emancipación americana".

Y más adelante señaló:

"Ha venido a Bolivia el Primer Mandatario chileno [illegible] que sobrepasa los rígidos marcos oficiales, trayendo al [illegible] señor Presidente, don Víctor Paz Estenssoro, un mensaje [illegible] y simpatía del pueblo y del Gobierno chilenos. Ha venido a reiterar su decisión de continuar en la senda de [illegible] nómica consagrada por los Acuerdos de Arica, inspirados [illegible] auténtico americanismo, y en los más puros y sinceros [illegible] solidaridad continental".

Finalmente, el Ministro Schwerter dijo:

"En nombre del Excelentísimo señor Presidente de Chile, os agradezco el acuerdo que habéis tomado de declararlo Huésped Ilustre de La Paz, y los miembros de su comitiva me piden sumar sus expresiones de gratitud a las mías por habernos declarado Huéspedes de Honor. Guardaremos todos los recuerdos más gratos y emocionados de esta visita a la histórica ciudad que fundara don Alonso de Mendoza y hacemos votos por que las palabras [illegible] oría del escudo que [illegible] gado por Raúl Otéiza [illegible] un símbolo de [illegible] futuro:

"Los descendientes [illegible] paz y amor se [illegible] bio de Paz fundadora [illegible] tua memoria".

***

16.863 alumnos se matricularon en la Univ. de La Habana

Según un folleto [illegible] ginas, editado por la [illegible] ría general de la [illegible] de La Habana, en el [illegible] académico se matricularon [illegible] la Universidad 11.[illegible] de enseñanza oficial [illegible] enseñanza privada, [illegible] tal de 16.863 alumnos [illegible] la matrícula oficial [illegible] dieron 2.301 de [illegible] tuito; la escuela [illegible] la cifra de matrícula [illegible] vada fué la de [illegible] 2.865 alumnos. [illegible] anteriores, le siguió la [illegible] de Medicina, con [illegible] nos; Ciencias Comerciales [illegible] 2.882; Farmacia, con [illegible] recho, con 1.918; [illegible] con 882; Arquitectura, [illegible] Ingeniería Agronómica [illegible] carera, con 438; Filosofía [illegible] tra, con 332; Ciencias [illegible] les y Derecho Público [illegible] 400; Odontología, [illegible] Ciencias, con 341; y [illegible] Veterinaria, con 313.

El número de alumnos [illegible] nas fue de 10.301, y [illegible] jeres de 6.584. De los [illegible] 13.814 eran solteros, [illegible] sados, 164 divorciados [illegible] dos.

De los alumnos matriculados [illegible] 413 eran menores de [illegible] de edad; 332 tenían [illegible] 40, siendo cincuenta [illegible] comprendidos entre los [illegible] los 49 años de edad, [illegible] han los 54 años, 13 los [illegible] en los sesenta y [illegible] solo alumnos pueden [illegible] años. En la distribución [illegible] nacionalidades, 15.[illegible] banos y 347 estadounidenses.

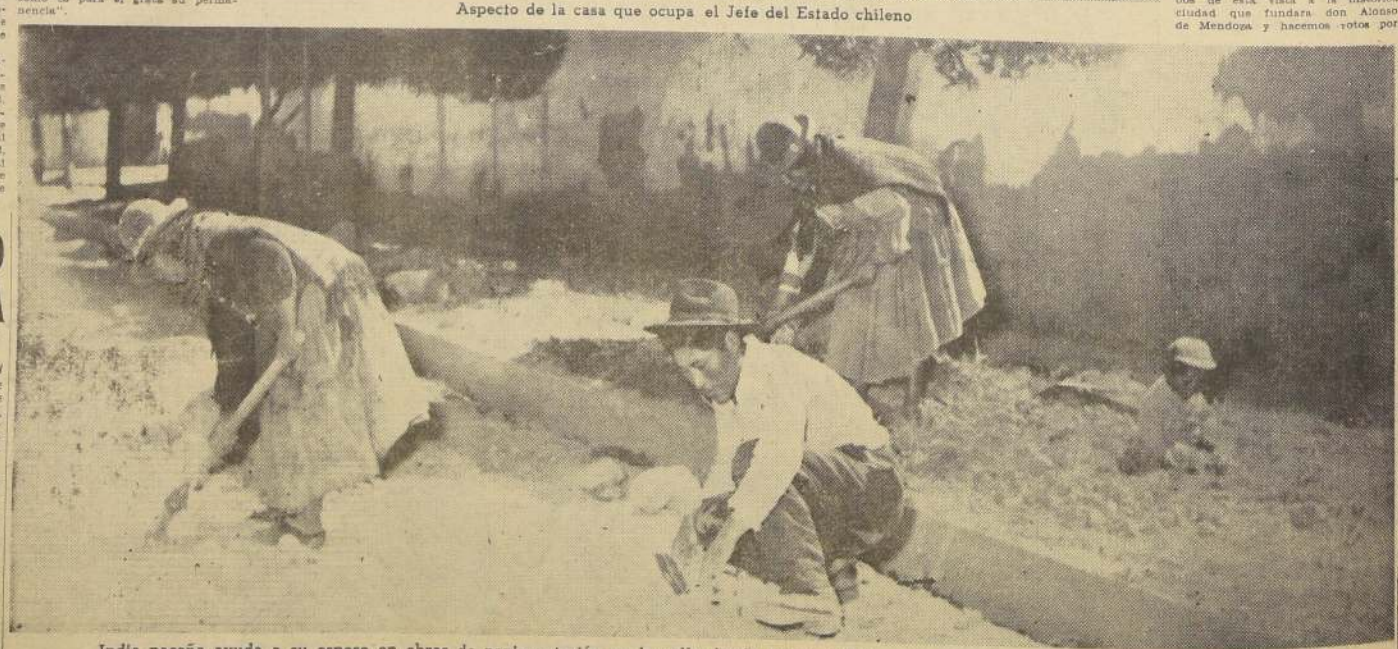

India paceña ayuda a su esposo en obras de pavimentación en la calle donde reside el Primer Mandatario chileno.

(LA NACION, fotos de Muñoz Armije)

***

EL ALUMINIO EN ECONOMIA DEL BRASIL

El hecho más importante de la economía brasileña de este año ha sido la inauguración, por el Presidente de la República, del conjunto industrial de la Compañía Brasileña de Aluminio, el día 4 de junio.

Este conjunto está situado en la Estación Aluminio, Línea Férrea Sorocabana, en Sao Paulo, a 75 kilómetros de la capital del Estado. Su producción inicial es de 10.000 toneladas anuales de aluminio metálico; su programa de expansión contempla producir 50.000 toneladas. En 1951 el Brasil importó cerca de 34.000 toneladas de aluminio. Hasta ahora funcionaba una sola fábrica en el país: la de Ouro Preto, Minas Gerais, fundada por el ingeniero brasileño Gianetti y hoy controlada por la "Aluminium Limited", canadiense. Su producción es pequeña (1.200 toneladas) y su expansión es limitada por la carencia de energía hidro-eléctrica en la región; produce solamente lingotes.

LA NUEVA FABRICA. — La fábrica recientemente inaugurada posee capital totalmente brasileño y privado, de un grupo dirigido por el Sr. José Ermirio de Moraes; el financiamiento que obtuvo del Banco del Brasil representó apenas el 10% del valor de las inversiones. Se trata de una industria completa, que fabrica desde la materia prima hasta una serie de productos terminados y que cuenta con energía propia. La bauxita es extraída por Pocos de Caldas, en el Estado de Minas Gerais, y transportada por ferrocarril, sin trasbordo, a una distancia de 320 kilómetros. Es mineral de alta ley y de fácil extracción; las reservas locales están calculadas en 150 millones de toneladas. Se están tomando las medidas del caso para que en breve se pueda efectuar, junto al yacimiento, el beneficiamiento de la bauxita, para la obtención del óxido de aluminio, lo que significará un 50% menos de peso a transportar. Cuatro toneladas de bauxita dan dos toneladas de óxido de aluminio, y éstas, por la reducción, producen una tonelada de aluminio metálico. La producción de una tonelada de aluminio exige, además, 20.000 KWH., 500 kilos de carbón, 250 de petróleo, 20 de calcáreos, 200 de barrilla, fuera de otros pequeños elementos.

IMPORTANCIA. — El funcionamiento de esta fábrica permitirá al Brasil la expansión y fundación de numerosas industrias y traerá un aumento en el consumo de aluminio que, debido a dificultades en la importación, era hasta ahora de apenas 200 gramos por habitante, en tanto que en los Estados Unidos es de 4.4 kilos. La importancia de esta iniciativa en la economía brasileña es sólo aventajada por la construcción de la siderúrgica de Volta Redonda.