SUPLEMENTO DOMINICAL

DOMINGO 7 DE MARZO DE 1954
SANTIAGO DE CHILE

LA NACION

EDICION EN 3 SECCIONES
Precio: $ 10.-

Cuento policial

LA POLICIA ESTA EN LA ESCALERA

Por Thomás Narcejac

JULIO, 10: Me siento muy seguro de mí mismo y por esto me permito escribir estas líneas. Más adelante me gustará leer mis impresiones de hoy y ver qué clase de hombre era yo inmediatamente después del asesinato que he preparado de una manera tan minuciosa. Lo que siento es, en realidad, raro y difícil de describir. Ni asomo de remordimiento, claro. Ese hombre me había torturado demasiado. ¡Qué cara puso cuando me reconoció! ¡Cómo le temblaba la barbilla! Ni siquiera fue capaz de agarrar su pistola. No me canso de pensar en la escena... ¡Quince años de espera! No siento ningún remordimiento, naturalmente; pero tampoco la satisfacción que esperaba. Sí, sufrió... Pero, ¿qué es lo que no sufrí yo en estos últimos quince años? Cuando lo maté, lo liberé del miedo.

Me siento orgulloso de este asesinato. Ni un error, ni un titubeo. La vieja Martine dejó la casa en el momento en que yo le había planeado; el perro murió en el momento que yo había planeado; las llaves abrieron la puerta, sin ningún ruido, en el minuto que yo había planeado. Con mis guantes de goma pude registrar el escritorio, sin miedo a dejar huellas, y destruir todas las cartas amenazadoras que había estado enviándole cada mes. Debajo de las cartas encontré la foto de Christiane. Tu foto, Christiane. No se había atrevido a deshacerse de ella. Estaba ya un poco amarilla. Tu cara se veía algo cansada, pero tus ojos brillaban como quince años atrás. Estás vengada, amor mío.

¿Estoy seguro de amarte, ahora que ya no puedo odiarlo a él?

Mi asesinato ha sido un crimen tan perfecto, que nadie sabrá nunca por qué han matado a ese hombre. Y esto me tiene preocupado. Querría que la gente estuviera enterada de mi amor y de mi odio y del castigo merecido que he administrado. Me siento demasiado seguro. Estoy condenado a llevar solo el peso de esos quince años de desolación, de miseria y de lágrimas. Si me detuvieran, podría aun denigrar su memoria; pero, como esto empañaría el honor de Christiane, guardaré silencio. Me ocultaré lo mejor que sepa... Pero, ¡qué lástima que el mejor asesinato del siglo haya que quedar sin descubrir! Debo confesar que siento gran curiosidad. ¿Cómo reaccionará la policía? Claro está que comprenderá que no se las ha con un asesino vulgar. Nunca habría pensado en el goce que siento al pensar que los hombres más astutos de la ciudad están en estos momentos tratando de resolver el problema que les he planteado. ¿Cómo entró? ¿Qué arma usó? ¿Dejó huellas? Señores, lamento tener que decirles que estas preguntas no tienen respuesta para ustedes. Me llevé el cuchillo, después de enjugarlo en su pijama. Lavé la sangre en el lavabo. Me saqué los guantes de goma, los lavé cuidadosamente y me los coloqué de nuevo antes de ponerme a registrar su escritorio, cajón por cajón. Luego volví a entrar en su dormitorio; miré a su cama deshecha, a la colcha manchada de sangre, a la cara del cadáver, y pensé: "¡Qué buena escena para describir! ¡Qué trabajo para un reportero!" Y salí, cerrando la puerta tras de mí. Sin que nadie me viera. Nadie puede reconocerme, soy desconocido...

¡Cómo puede cambiar a un hombre el derramamiento de sangre! Entré en aquella casa como un vergonzante ejecutor de la justicia; y ahora... No sé cómo expresarlo, pero siento libre. Siento que algo nace en mí. ¡He vivido tanto tiempo atenazado por los celos! Aquel hombre me apartó de Christiane, y yo no tuve el valor de arrebatarle a la mujer que había sido mi amante. Y durante quince años he ido a tientas por el mundo, sin poder siquiera encontrarme a mí mismo. Y ahora viviré, viviré...

JULIO, 11: Ni una palabra en los diarios. No habrán encontrado aún el cadáver. Me siento un poco desilusionado. ¿Es realmente desilusión lo que siento? Sí, creo que debería haber sentido un poco de miedo, que añadiera algo de sabor a mi vida. El sol está hoy radiante. En la calle me ha sonreído una mujer. Por lo tanto, existo. Se me puede ver. Pero, ni una palabra... El asesinato es demasiado fácil.

Julio 11, 6 P. M.: Me pasó por alto un detalle de último momento. Ahora ya lo saben, y el aparato policíaco se ha puesto en movimiento. Me siento un poco cansado. Durante cuarenta y ocho horas he vivido con los nervios en tensión. Esta noche comeré en un restaurante. Estoy cansado de chuletas fritas y de huevos en gullidos sin saborear, y de todo esto; estoy cansado de estar solo. ¡Quiero codearme con la gente! ¡Hablar! ¡Ah, hablar, sea con quien sea! La vida empieza esta noche. Iré a un concierto. Regresaré a casa por calles indiferentes, y no pensaré en nada. Me he liberado de una obsesión. Tengo derecho a ser feliz, a mi vez. Christiane, déjame que pruebe de ser feliz por un instante, como la otra gente. He vivido encerrado en mi venganza. ¿Puede nadie saber lo que he sufrido? Lo he sufrido todo: pobreza, desprecio, duda, desesperación, envidia, odio... Todo, menos el suicidio. Durante once meses ahorré el dinero necesario, centavo por centavo, y al fin pude comprarme una pistola. Está todavía ahí, en el cajón de mi mesita de noche. Once meses de fiebre y, al fin, triunfé de la tentación y reanudé mi existencia de odio paciente. ¡Chistiane, necesito mucho vivir!

JULIO, 12: Esperaba algo mejor. Una breve noticia en la página primera, bajo el tituto **Asesinato por un loco**. ¡Un loco! Si supiera quién es el idiota que ha escrito este título, le haría saber qué clase de hombre es el que cometió el asesinato. Vale la pena reproducir la información, que es una muestra de la estupidez contemporánea:

"Ayer, poco después de mediodía, la señora Martine Soissons, al volver de una diligencia, encontró asesinado a su patrón, el ex ministro Héctor Delesplanques, de una cuchillada en el cuello. Ha sido registrada la casa y parece que el móvil del crimen no fué el robo. Héctor Delesplanques había practicado la abogacía; fue elegido diputado por Arras y fue nombrado Ministro de Comercio en 1922. Un año más tarde se retiró de la política y viajó por el extranjero. Durante muchos años vivió en Detroit. Había regresado a Francia hacía pocos meses y vivía en una tranquila villa de Neuilly, donde estaba escribiendo sus memorias. Su sirvienta, la señora Soissons, nos ha asegurado que no sabía que su patrón tuviera algún enemigo. A última hora nos informa de que la policía tiene ya una pista segura y que se hará inminentemente una detención".

Eso es todo lo que han visto. Durante días y noches, yo, Augustín Larronde, me dediqué a arreglar las cosas. Tuve la idea de hacer salir a Martine gracias a un telegrama; tuve la idea de envenenar al perro; tuve la idea de disfrazarme como empleado de la compañía del gas para tomar impresiones de las cerraduras. Y, ahora, no se dice ni una palabra del telegrama, ni una palabra del perro... De las cerraduras, claro, no podían saber nada. Y me olvidaba de los guantes de goma. ¿No fue esto una cosa ingeniosa? Y ese imbécil no ha encontrado nada mejor que decir que **Asesinato por un loco**... Hay para que un hombre aborrezca su propia inteligencia.

No, no estaría bien dejar al público ignorante por más tiempo de lo ocurrido. La gente ha de saber que ese ex Ministro, ese hombre grande y honorable, me sumió en el deshonor. Yo amaba a su mujer y ella me amaba a mí. ¿Qué hay de malo en esto? Yo no era más que un secretario; un pobre diablo que ganaba seiscientos francos al mes. Me insultó; me ridiculizó delante de Christiane. Y luego se marchó para América. Christiane lo odiaba. Me lo dijo. ¿Quién puede creer que lo siguiera de buena gana? Y debe haberla espiado continuamente. Nunca recibí una carta de ella. Murió allá, lejos de mí. ¡Oh, Christiane! Algún día, cuando tenga dinero suficiente, iré allá, para ver el lugar donde te dejó abandonada. Mientras tanto, lo desenmascararé y descubriré su maldad al mundo. ¡Loco, sí!

Debo proclamar la verdad a los cuatro vientos.

Julio, 12: 9.30 p. m.: He echado la carta al correo. La redacté con mucho cuidado. No hablé de mí mismo, pero doy tales detalles que seguramente me tomarán en serio. Ahora veremos si estoy loco.

JULIO, 13: Nada nuevo en los periódicos. Ese estilo periodístico me repugna. De manera que "la policía ha hecho un descubrimiento"... ¿Y qué ha descubierto? Tomé todas las precauciones en lo del telegrama. No hay que pensar que la policía tiene monopolizada la inteligencia. Y lo del perro... ¡Ah, esto es un escollo para ellos! Preparé el veneno yo mismo. Fue un inconveniente, pero tenía tiempo. Tiempo es lo que siempre me ha sobrado... Están entreteniendo al público para no tener que confesar su impotencia. Están despistados. Yo los he despistado. Y esto no me basta.

JULIO, 14: Es difícil ser feliz. No sé cómo arreglármelas. Seguramente pongo demasiado empeño en ello. Siempre he puesto demasiado empeño en las cosas. Mis maestros solían decir que yo era muy aplicado. Me gustaría abandonarme un poco, dejarme llevar. No puedo. Pero debo confesar que hoy he pasado un día encantador. Fui a un music hall. Ya se que no hay nada más estúpido que un music hall, pero el gozo de los espectadores era tan unánime, que, por unos momentos, me olvidé de que soy un infeliz perseguido por fantasmas. Canté, y cuando me di cuenta de que estaba cantando casi lloré. El loco estuvo a punto de llorar. Después me senté en la terraza de un café, observé a los transeúntes y jugueteé con un trocito de hielo. Empezó a refrescar. Fuí a las carreras y perdí diez francos. A partir de aquel momento sentí que me invadía una vaga tristeza. ¿Sería porque se aproximaba la noche, o porque tenía que regresar a este infame cuarto de hotel? ¿Fue porque no podía quitarme del pensamiento la figura de ese hombre gordo, con bigote, que vi en el café, en las carreras, y después en el autobús? Se necesita poco para alimentar la tristeza, y la mía tiene bastante alimento con mis sueños. Me levanté feliz y, ahora, me siento viejo y agotado. En el café de abajo están tocando música de jazz. Bajaré y estaré bebiendo cerveza hasta que el camarero amontone las sillas y eche serrín por debajo de las mesas. Entonces me acostaré, a menos que el tipo que vive en el piso de abajo me invite a jugar una partida de naipes. Cuando maté a Delesplanques perdí mi razón de vivir.

JULIO, 15. Ni la más ligera mención al asesinato de Neuilly. ¿Habrán echado mi carta al cesto?

JULIO, 16. Hoy he visto otra vez al hombre gordo del bigote. Es curioso. Ha tomado un cuarto en este hotel. Ha declarado que es agente viajero. ¿Es esto verosímil?

JULIO, 17. Mi mano tiembla todavía y la letra me sale mal... No mentían cuando decían que tenían una pista. ¿Cómo pudo ocurrir eso? Pensé anticipadamente en todo, menos en esto. Debió ser cuando enjugué el cuchillo. Se correría la hoja y cortaría la goma. Pero yo no sentí nada... Fuera como fuera, el hecho es evidente: el dedo índice de mi guante derecho está cortado en la punta. Lo he descubierto ahora, hace apenas unos minutos. El corte es invisible, pero cuando me pongo el guante se abre. A la menor presión la piel hace contacto con el objeto que el guante está tocando. Debo haber regado huellas por todas partes. Afortunadamente, la policía no ha tenido nunca ocasión de tomar mis huellas digitales; pero son diabólicamente sagaces cuando se trata de huellas. Creía que estaba a salvo. ¿Estaré tal vez, rodeado de enemigos? Ahora comprendo por qué nada dicen los diarios. Normalmente, este caso habría motivado titulares en los periódicos comparables a los de Landrú o de Weidmann. Me sorprendía la discreción de los reporteros. Pero ahora comprendo: obedecían órdenes de la policía. No hay que tenerlo al corriente; hay que agarrarlo vivo... ¡Les va a costar un poco, amigos! Desde hoy no me separaré un momento de mi pistola. Es pequeña, pero servirá. ¡Y les va a costar caro acercarse a mí!

Es posible que haga mal cediendo al desaliento. "¡Cuánto te gusta el melodrama!", me decía muchas veces Christiane. ¿Dejé realmente huellas digitales? Toqué toda clase de papeles en el escritorio, eso es lo malo. Pero, aún admitiendo que mi dedo índice tocara varios documentos, el corte del guante es pequeño y la huella no será identificable. No obstante, ya tienen un punto de partida. De ahí, a mí... No, no está todo perdido aún. Más bien puede decirse que empezamos la parte emocionante del juego...

JULIO, 18: Nada para escribir que valga la pena. No me siguen. De esto estoy absolutamente seguro. He dado un largo paseo esta mañana. Tomé el metro (1), vagué por el Luxemburgo, bajé por el Boulevard Saint-Michel. Nadie detrás de mí... Nada han encontrado todavía, pues. No obstante cometí un error escribiéndoles.

JULIO, 19: No he dormido en toda la noche. ¡Qué inocente soy! No tienen necesidad de seguirme: ¡están aquí! Fue anoche en el momento de irme a acostar, cuando de pronto descubrí la verdad. Estaba pensando en los pequeños hechos del día y, súbitamente, recordé un incidente minúsculo. El hombre gordo con bigote había empezado a subir las escaleras, para dirigirse a su habitación, y se detuvo y se volvió para pedirme un fósforo. Ahora estoy seguro de que ese hombre es de la policía.

Voy a recapitular. Encontré a ese hombre por primera vez el 14 de julio, un día después de haber depositado mi carta. El 16 se vino a vivir aquí. Desde entonces, lo he visto diariamente. Le es muy cómodo vigilarme. Esto no puede ser una coincidencia. Es muy puntual: llega cuando yo, y sale cuando salgo yo. ¿Por qué tenía que mirarme con tanta insistencia? Y, ahora que pienso en ello, recuerdo que fijó sus ojos en mi rostro, como si quisiera grabarlo en su memoria. Realmente, me resulta un agente viajero muy raro: no viaja. Y juraría que su bigote es postizo. ¿Qué debo hacer? ¿Quemar los guantes? Imposible. ¿Tirarlos al Sena? No. Los cortaré en pequeñas tiras, que esparciré por todas partes. Los guantes son el único detalle peligroso; este diario que escribo lo llevo encima, como la pistola y el cuchillo. Los policías son listos, pero a mí no me faltan ideas. Como no tardarán en comprender...

JULIO, 20: Ya está. Mis guantes han desaparecido en la inmensidad de París. Ya era hora, porque me he enterado de que mi vecino de la izquierda es el agente viajero. Me han dicho que se llama. Lebréchet, reconocí su saco azul a través del ojo de mi cerradura. Esto es espantoso; debe enviarles un informe diario sobre mí y, cuando estén plenamente documentados, me echarán el guante sin previo aviso. Pero yo pienso...

Mis sospechas resultan justificadas. Junto al armario hay un pequeño agujero, disimulado por el dibujo del papel. Esto es terrible. Cuando Lebréchet alquiló su cuarto junto al mío, ¿lo hizo con el propósito de espiarme día y noche, y aprovechó mi ausencia para hacer agujeros?

Sí, he encontrado otros dos agujeros, hechos tan hábilmente que uno casi juraría que son los defectos naturales de una ratonera. ¡Oh, qué astutos son mis amigos los policías! Un agujero cae frente al lavabo, el otro en línea hacia la ventana. Simplemente cambiando de posición, Lebréchet puede observarme continuamente. Podría pedir otra habitación, pero el hotel está lleno, y esto sería tanto como confesar que me he dado cuenta de la vigilancia de Lebréchet. No, hay que seguir el juego y demostrarles quién es el más listo.

Julio, 20. 2.30 p. m.: No se me había ocurrido esto: si estaba espiándome me habrá visto buscando los agujeros. No, no forzosamente. No puede verme cuando me pego a la pared. Entonces no sabe que yo sé. Y no sabe que yo, a mi vez, puedo vigilarlo a él. ¿Debería tapar los agujeros? Creo que no. Por una parte, no me sentiría perseguido hasta en la intimidad de mi habitación; pero, por otra, le advertiría de que me he enterado de su vigilancia, y, sencillamente, abriría otros agujeros. No. Cuando la sensación de ser observado se me haga insoportable, me acostaré en el suelo, al pie de la pared, y no me verá.

Acabo de oír el ruido de su puerta, que se ha cerrado. Debe ir a dar su informe... Sí, ahora vuelve la esquina de la calle. Ha llegado mi turno de observar el campo de mi enemigo.

Nada sensacional, claro. Los muebles son como los míos. Hay una maleta encima de la cama; del respaldo de una silla cuelga una camisa sucia. Creía que se vería una extensión mayor a través de los agujeros. En realidad quedan, entre las secciones explorables de la pieza, zonas invisibles que señalaré con gris en el suelo de mi cuarto. Viviré

(1) El tren subterráneo, en París.

(Pasa a la pág. 5, col. 5)

Los GRANDES AMORES

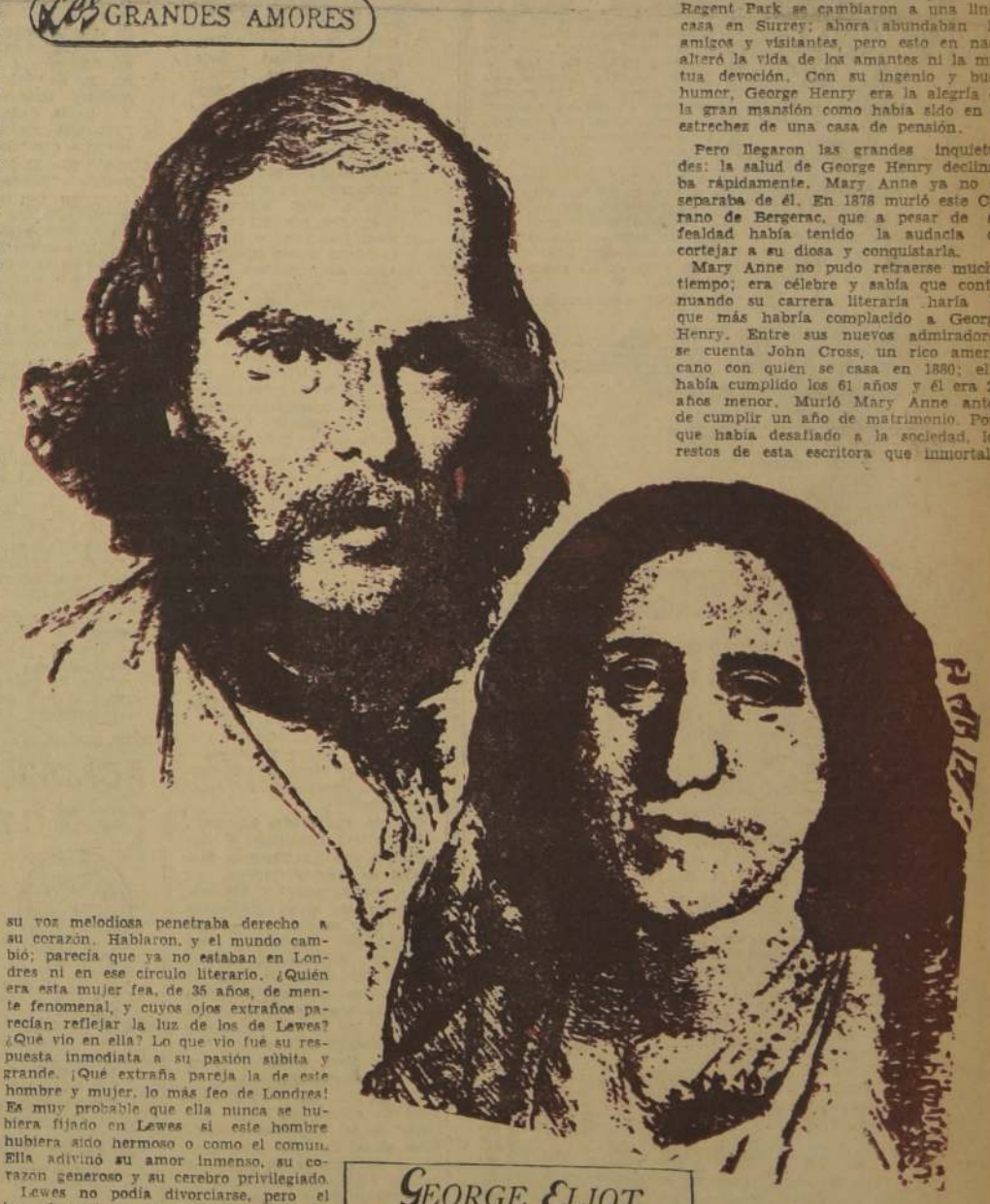

GEORGE ELIOT y GEORGE H. LEWES

RECUERDAN mis lectoras a Silas Marner, el pobre y encorvado tejedor de Reveloe que acumuló oro con gran sacrificio sólo para que se lo robaran? Regresó a su casa desconsolado tras inútil pesquisa para hallar bajo el sitio donde lo guardaba la cabellera rubia de una muchachita extraviada y desmayada. Esta chica fue el tesoro de su vida, la felicidad de una existencia que parecía frustrada.

Mary Anne Evans pudo escribir esa historia con tanto sentimiento acaso porque ella había hallado su tesoro también en el amor de George Henry Lewes, una pasión avasalladora que desafió todos los convencionalismos de una sociedad ofendida.

Fue Lewes quien despertó y alentó la inspiración literaria de esa mujer genial, cuya pluma pintó las famosas escenas de una existencia en el rígido ambiente religioso de una familia campesina, que había escogido la ruta recta pero estrecha. Muy temprano, su espíritu estaba en rebelión contra la ortodoxia estricta y halló entre las páginas de sus libros refugio para sus sueños y alimento para sus aventuras intelectuales, en una época en que se entendía que la mujer no necesitaba de expansiones culturales. Tenía 17 años Mary Anne cuando su madre murió y ella quedó a cargo de la casa de su padre alternando las labores domésticas con el estudio de los clásicos, música e idiomas.

Por esa misma época se estaba formando la mentalidad de un joven enérgico y ambicioso, resuelto a salirse de los caminos corrientes del pensamiento y modos de su época. Mientras trabajaba en la oficina de un abogado, se dedicó a la filosofía y a la medicina. De los obscuros laboratorios de la ciencia pasó a la escena, la carrera que parecía menos indicada para una personalidad eléctrica pero de apariencia física tan grotescamente fea que casi asustaba. En el papel de Shylock, trabajando en una compañía dramática organizada por Charles Dickens, George Henry Lewes fue un éxito rotundo, que le abrió la puerta para otros triunfos en las tablas.

En Coventry, Mary Anne Evans estaba echando las bases para el rol extraño en lo que debía ser un drama grande y duradero. El latín, el griego, el alemán, la música, los clásicos, bullían en su mente afiebrada que no quería reposo. Su padre, estaba preparado para todo, menos para una hija que se inclinaba a las filas revolucionarias en religión y filosofía, y no quería acordarse de que era mujer y que una tradición la obligaba a pensar en casarse en vez de sumergirse en libros y peligrosas especulaciones mentales. Además, en aquella era Victoriana era entendido que una joven debía seguir los consejos de su padre. Mary Anne no los siguió. Adoptó en vez la ruta que iba a llevarla a una meta de fulgurante felicidad, a ese gran amor que tan pocos logran.

Cuando murió su padre, Mary Anne entró a formar parte del personal de la Westminster Review, donde el había trabajado cuando se vino del campo a Londres. Allí encontró la compañía de los que, como ella, vivían con sed de saber y dedicados a la especulación intelectual. Trató a Stuart Mill, a Herbert Spencer y los colegas de las páginas impresas de todo Londres. Había llegado a los 30 años, pero estaba satisfecha; no sabía aún de esa otra emoción arrebatadora que iba a llevarla de la mano de una vida contenta a una vida feliz.

George Henry Lewes se había casado, su mujer lo había abandonado y el mundo parecía triste y desierto. Amaba entrañablemente a sus hijos y tenía que trabajar para sostenerlos: su herramienta era la pluma, de la cual brotaban críticas fulgurantes que asombraban y a veces consternaban al mundo literario. Franco y honrado, no podía admitir que ese cuarto en una casa de pensión y la lucha tremenda por la existencia fueran su lote en esta tierra. La suerte había sido cruel, y el diálogo sería, sin duda, revisado.

En una recepción social este hombre solitario se encontró con Mary Anne, que había estado observando a esta figura grotesca y había sentido como que su voz melodiosa penetraba derecho a su corazón. Hablaron, y el mundo cambió; parecía que ya no estaban en Londres ni en ese círculo literario. ¿Quién era esta mujer fea, de 35 años, de mente fenomenal, y cuyos ojos extraños parecían reflejar la luz de los de Lewes? ¿Qué vio en ella? Lo que vio fué su respuesta inmediata a su pasión súbita y grande. ¡Qué extraña pareja la de este hombre y mujer, lo más feo de Londres! Es muy probable que ella nunca se hubiera fijado en Lewes si este hombre hubiera sido hermoso o como el común. Ella adivinó su amor inmenso, su corazón generoso y su cerebro privilegiado.

Lewes no podía divorciarse, pero el huracán estaba en marcha. Vivieron como marido y mujer, ella redactora de la "Westminster Review", él brillante crítico. Van de "viaje de bodas" por el continente saboreando una dicha que no creían pudiera existir: el ingenio y felicidad de Lewes iluminó la carota triste de Mary Anne, que no sabía sonreír. A su regreso, hallaron el mundo hostil y crítico que esperaban. Siete tenían que vivir de lo poco que producían artículos y críticas, porque Lewes sostenía a su mujer y sus hijos, no por obligación legal, sino porque abandonada por su amante su ex consorte sufría moral y materialmente...

Mary Anne trabajaba con más ahinco porque sabía que estaba contribuyendo a la silenciosa generosidad de hombre que amaba por sobre todas las cosas. Los habían aislado, pero vivían dichosos en su pieza cargada de libros. Su contacto con la sociedad estaba limitado a lo que imponía la necesidad de colocar su producción literaria. Casi nadie los visitaba, y tanto mejor.

Lewes se había dado cuenta de que en la literatura imaginativa y la novela había un tesoro para su reina. Bajo su inspiración escribió ella en 1857 "Escenas de Vida Parroquial", que Blackwood Magazine debía publicar. ¿Pero bajo qué firma? Su nombre estaba proscrito por su vida fuera de las reglas morales. Había que inventar un pseudónimo; escogió George, por su amor, y Eliot, porque sonaba bien, y así nació George Eliot, una de las grandes luminarias de la literatura moderna.

Cuando apareció la novela "Adam Bede", en 1859, el mundo literario empezó a preguntarse quién era este George Eliot; muchos críticos creyeron que era algún gran escritor conocido que había tenido el capricho de ocultarse tras él. Pronto se descubrió quién era. Y siguieron "The Mill on the Fios", en 1860, y "Silas Marner", en 1861.

George Henry era más feliz aún; ella era su triunfo y su amor era de él. Ya podían viajar; de una pieza en Regent Park se cambiaron a una linda casa en Surrey; ahora abundaban los amigos y visitantes, pero esto en nada alteró la vida de los amantes ni la mutua devoción. Con su ingenio y buen humor, George Henry era la alegría de la gran mansión como había sido en la estrechez de una casa de pensión.

Pero llegaron las grandes inquietudes: la salud de George Henry declinaba rápidamente. Mary Anne ya no se separaba de él. En 1878 murió este Cyrano de Bergerac, que a pesar de su fealdad había tenido la audacia de cortejar a su diosa y conquistarla.

Mary Anne no pudo retraerse mucho tiempo; era célebre y sabía que continuando su carrera literaria haría lo que más habría complacido a George Henry. Entre sus nuevos admiradores se cuenta John Cross, un rico americano con quien se casa en 1880; ella había cumplido los 61 años y él era 20 años menor. Murió Mary Anne antes de cumplir un año de matrimonio. Porque había desafiado a la sociedad, los restos de esta escritora que inmortalizó a la gente sin importancia no pudieron descansar en la Abadía de Westminster. Yacen, empero, donde ella quiso, al lado de los restos de George Henry Lewes, en un modesto cementerio de los alrededores de Londres.

Escribió George Eliot a la muerte de George Henry Lewes: "Nuestros muertos nunca están muertos hasta que los olvidamos". Así, estos dos amantes no han sido olvidados; viven en su obra y en el recuerdo de su gran amor.

FRANCES ADAMS

DE ULISES

"Los días de Cipriano Castro"

Por MARIANO PICON SALAS

Buena parte de la historia de América —de la América de todas las épocas, pero especialmente de la republicana— está por escribir. Numerosos personajes que influyeron definitivamente, en diverso sentido, en la formación de la personalidad de estos pueblos, y algunos que cambiaron el rumbo de su destino, yacen aún en la sombra, esperando que de su bloque llegue el escritor, como escultor, a sacar su imagen, armoniosa o deforme, para entregarla con sus enseñanzas a quienes no los conocieron pero aún reciben beneficio en su obra o sufren las dolorosas consecuencias de sus errores o de sus crímenes.

Mariano Picón Salas, grande escritor de Venezuela y de América ha hecho más que de un personaje, la semblanza de una época en "Los días de Cipriano Castro". Desde luego, en aquellos tiempos, directa o indirectamente, fue "El Cabito" fuerza apreciable en el desarrollo de la política venezolana, con proyecciones sobre la colombiana, pero al escritor, con una más amplia visión de conjunto, sin desinteresarle el hombre —que él bien sabe que "es la medida de todas las cosas"—, le atrae más la repercusión de sus actos, el efecto que ellos causan en la sociedad. Por eso resulta tan atractivo este bloque, este lienzo histórico del vecino país al comenzar el siglo y tan lleno de lecciones para los pueblos de América.

A Picón Salas le debemos obras de tánto valor como la que dedicara a San Pedro Claver. En ello demostró una vez más, si falta hacía, sus condiciones excepcionales de escritor responsable, que no va a la historia como a un rastro para escoger en ella lo más pintoresco e insólito, sino a buscar aquellas figuras significativas y que por diversas razones le atrajeron en un momento dado. "¡Qué diferencia entre San Pedro y Castro!", se dirá, pero ambas obras no sólo bellas, sino útiles, que la belleza no puede concebirse con "la froide majesté de la femme stérile", sino como fuerza que fecunda las mentes y les sugiere soluciones para los problemas antiguos y nuevos. Y si el lector se siente enriquecido al terminar su lectura, si encontró claves que no poseía para la interpretación de fenómenos del momento a que la obra se circunscribe y para otros que la seguirían, fue porque el autor llegó a la entraña del personaje y de la atmósfera en que le correspondió vivir y supo hacerlo mediante el hábil manejo de un instrumento literario como el de Picón Salas, en que hay una sencilla profundidad sin pedantería, una gracia un tanto juguetona y una severidad conceptual que se alian felizmente en un estilo que se acomoda a las necesidades de la obra, pero sin hacerle concesiones, como las telas húmedas al barro de la estatua en gestación.

"Los días de Cipriano Castro" merece un análisis detenido y pormenorizado de los especialistas. A mí se me ocurren no pocas observaciones y también algunas objeciones, más infortunadamente no dispongo del tiempo necesario para comprometerme en un estudio que requiere comprobaciones y precisiones indispensables. Por ello he de limitarme a esta breve nota, que no es sino un aviso de recibo de un libro que he leído con placer y con provecho y que me ofrece la bienvenida oportunidad de reiterar la expresión de mi admiración y de mi afecto al escritor insigne y al amigo inolvidable.

VERSOS DE HOY Y DE SIEMPRE

APUNTE

Parte el tren, y el vocerío
se dispersa... ¡Adiós, poeta!
Queda la tarde violeta
desnudándose en el río.
Rueda el convoy por la esquiva
falda gris de la montaña.
La tarde en el Maule baña
su belleza pensativa.
El agua pasa, y el viento
y el arbolado. Al vagón
torno el rostro... ¡Cómo siento
la tarde en mi corazón!
No hagan ruido, pensamiento...
¡Se hace la tarde oración!

JERONIMO LAGOS LISBOA

REVISTA DE LIBROS

ORIENTE EXPRESS, de Graham Greene.— Aventuras en el misterioso expreso de Estambul, donde una serie de personajes se ven envueltos en una red de intrigas. La emoción y el dinamismo corren parejos en esta trepidante novela, una de las mejores logradas del famoso autor británico.

Escrita con estilo amplio y preciso que emociona profundamente al lector, dejando una huella imborrable.

ESTUDIO DE LA HISTORIA.— Compendio. Arnold J. Toynbee.— Después de la Primera Guerra Mundial, Spengler anunció "La decadencia de Occidente", en una obra célebre, brillantemente escrita y seductoramente concebida. Tras la segunda guerra, un pensador e historiador inglés, Arnold J. Toynbee, superando acaso la pasmosa erudición del alemán, refuta las conclusiones de éste, acerca del desarrollo de las centurias y el destino de la humanidad.

Las tres preguntas capitales que en su fuero personal se formula el hombre —¿Qué somos?, ¿De dónde venimos?, ¿Hacia dónde vamos?— alcanzan toda su grandeza y tocan los extremos del interés más apasionado, cuando son proyectadas en la perspectiva de los siglos y de los milenios.

AMERICA LATINA ENTRA EN ESCENA.— Tibor Mende.— Escamados con escritores viajeros que vienen y se van y sólo ven lo externo, lo decorativo que tenemos, Tibor Mende nos entrega un libro en el que realmente nos sentimos reflejados. En 1952 el autor hizo un viaje por América Latina, viaje que comenzó en Brasil y terminó en México, pasando por Uruguay, Argentina, Chile, Centro América, Haití y Cuba. Pocos como T. Mende pueden darnos más amplia visión de la estructura política, económica, étnica, religiosa y social de estos países; llega hasta el nudo mismo de sus problemas actuales. Interesante libro que nos relata con gran franqueza y sinceridad todo lo que sucede en esta América que ahora entra a actuar en el ancho escenario del mundo.

TIERNA ES LA NOCHE. — S. Scott Fitzgerald.— Es ésta sin duda, la obra más destacada de Fitzgerald, el novelista norteamericano muerto prematuramente y que sin embargo, ha marcado con su influencia toda la obra de la joven generación de escritores estadounidenses.

"Tierna es la Noche" es una novela psicológica que retrata con excepcional maestría, la generación norteamericana que deambula por Europa después de la primera Guerra Mundial. Con trazos firmes y audaces, Fitzgerald en una novela que es en gran parte autobiográfica, nos relata la inquietud de toda esa juventud que, buscando la diversión, sólo encuentra el fracaso de sus vidas.

Escrita hace 30 años, "Tierna es la Noche" adquiere en la hora presente una actualidad inusitada, ya que el fenómeno de postguerra vuelve a repetirse en el mundo. Este hecho ha quedado demostrado por el redescubrimiento de que ha sido objeto Scott Fitzgerald en los Estados Unidos, donde últimamente las reediciones de sus novelas han sido los "best-sellers" de los últimos tiempos.

SEWELL.— B. Castro.— Pese a la riqueza del material literario —ambiente y personajes— que brinda la vida minera, ésta no ha sido utilizada debidamente por nuestros escritores. Chile, país minero por excelencia, por curiosa paradoja, cuenta sólo con escasas expresiones literarias sobre la vida de los mineros. Una de ellas, **"Sewell"**, de Baltasar Castro, acaba de ser publicada por la Editorial del Pacífico. Es ésta una obra de real calidad, recia y honrada, un relato simple y humano de la dura vida de los mineros. Su autor, pese a ser político militante, ha tenido el buen tino de no hacer prédica política ni de ninguna clase. Así, como dijera un crítico, puede decirse que desde los cuentos de "Sub Terra", la realidad minera de Chile no había dado material para una mejor creación literaria que "Sewell".

CUADERNOS.— El N.o 4 de la revista "Cuadernos" del Congreso por la Libertad de la Cultura, que se edita en Francia pero en español, trae un magnífico conjunto de artículos de destacados escritores e intelectuales. Entre ellos cabe destacar los debidos a las plumas de Erico Verissimo, Américo Castro, Jean Cassou y varios otros.

LA ENTREVISTA DE GUAYAQUIL.— Fco. Encina.— Fin del Protectorado y defunción del Ejército Libertador de Chile.— Don Fco. Encina, autor de tan trascendentales estudios económicos, sociológicos e históricos, acaba de publicar su Entrevista a Guayaquil... que no es más que capítulos de su obra predilecta "Bolívar en el Ecuador y en el Perú".

Lo mismo que todas las obras del autor, se caracteriza ésta por el dominio completo de la documentación, la sagacidad crítica y la firmeza del criterio histórico.

MUSICA

Revista Musical Chilena. — Acaba de aparecer el número 44 de la Revista que publica el Instituto de Extensión Musical, y que dirige Leopoldo Castedo. El sumario de esta interesante revista, que lleva 9 años de existencia, es el siguiente:

Editorial. Una nueva etapa; escribe Salas Viú.

"El músico en la sociedad moderna", por Arthur Honegger.

"Estética y técnica de la música contemporánea", de Gustavo Pittaluga.

Crónica, actividades chilenas.

Conciertos: Comienza el comentario con los Terceros festivales de Música Chilena, en 1952, comentando los aspectos generales, las obras sinfónicas con mayor detalle, sobre todo aquellas que obtuvieron las máximas distinciones. Luego, analiza las obras de cámara: el concierto de Orrego Salas; el dúo para violines de Gustavo Becerra; los cinco epigramas para orquesta de Leni Alexander; los diez preludios para piano de Carlos Botto, etc.

En seguida, la Revista Musical da cuenta en forma sucinta de la Temporada sinfónica oficial de 1953, desglosando el comentario en capítulos varios: Conciertos sinfónicos al aire libre; Otros conciertos de la sinfónica; XII Temporada de Música de Cámara; el estreno de "Carmina Burana" y la temporada de Ballet del Instituto; Temporada Popular de Primavera; otros ballets; Temporada Lírica organizada por la Municipalidad; Conciertos de música contemporánea; Actividades corales; Actividades del Conservatorio, etc.

La Revista Musical Chilena comenta extensa y detalladamente sobre la actividad musical en Chile, agregando en sus páginas finales una cuenta de las últimas ediciones de partituras, libros, y de los últimos discos aparecidos.

DE GONZALO DRAGO

"Algo pasa en las aldeas"

(Cuentos de Raúl González Labbé)

RAUL González Labbé nos entrega un nuevo volumen de cuentos: "Algo pasa en las aldeas", en el que ha reunido la producción literaria de estos últimos años, perseverando en el tema explotado en su primer libro, "Chépica, aldea de nombres propios" (1941).

"Algo pasa en las aldeas", como su título lo indica, es un conjunto de cuentos extraídos de observaciones cotidianas, de hechos sin trascendencia en algunos casos, de recuerdos de la lejana infancia transcurrida entre las polvorientas o fangosas calles de una aldea colchagüina. Es, sencillamente, la vida, con sus alegrías y dolores, su luz y su sombra de un poblacho aislado del ferrocarril, en el que los hombres sienten las mismas pasiones comunes a la especie humana, sin otra diferencia que la intensidad de los matices determinados por el ambiente.

RAUL GONZALEZ LABBE, autor de "Algo pasa en la aldea"

"Ahora Recuerdo...", el primer cuento, es la acertada descripción de un estado instrospectivo, en el que un hombre evoca un trozo de su infancia, marcada por la huella indeleble del misterio que permanece en su memoria, fresca y palpitante como el fruto de un árbol cultivado.

En "Vaya uno a saber", Raúl González Labbé nos describe, con pluma ágil y ojo certero, la sorda rivalidad entre dos médicos que no caben en las estrechas dimensiones geográficas de Chépica. El autor, sin recurrir a manoseados recursos, sin dramatismos histéricos, nos conduce con sencillez de advertido cicerone por los tortuosos caminos de la rivalidad, la envidia y la desconfianza mutua de dos hombres que defienden su clientela, su prestigio y su derecho a la vida, en un medio rudimentario que culmina con la huída de uno de los dos galenos.

Una mesurada dosis de metáforas embellecen los cuentos de este escritor que extrae sus temas del agro colchagüino, en el que deslizóse su infancia frente al verde vegetal de los potreros y de un horizonte de árboles y cerros. El escritor, sin pretenderlo, acumula emociones, sentimientos, escenas, paisajes, rostros, palabras que acuden a su memoria después de un largo y laborioso proceso de elaboración.

"No Jacinto" es la tragedia del campesino que envejece curvado sobre los surcos y termina su vida en resignado y silencioso aislamiento. Samuel, el hijo, lo visita intempestivamente después de larga ausencia. El viejo lo escucha casi sin hablar: "Prefería sentir lo que pasaba dentro de su ser; ideas de luz, golpes de sombra, varillazos de alegría, choques de dudas y certezas, en un rodar vertiginoso". Y el desenlace nos golpea con duro realismo: el hijo roba a su padre sus únicos bienes materiales: una manta y una cama. "No Jacinto" es un cuento que no se olvida fácilmente, y que por sí solo puede prestigiar a un libro y a un autor.

Desde el punto de vista estético y humano, los nueve cuentos que forman este nuevo libro de Raúl González Labbé, representan un valioso aporte a las letras nacionales. Al leerlos, tenemos la impresión de que el autor no inventa nada, que ha escrito literariamente la realidad que sus ojos sagaces y su sensibilidad despierta captaron a través del tiempo y del espacio en un pueblo chico o en aldea grande. El arte —según la definición de Emilio Zolá— no es más que la realidad vista a través de un temperamento. En este caso una aldea chilena adquiere contornos universales mediante el talento creador de un escritor chepicano.

G. D.

Proscenio

Por EDUARDO MARI

—Dos obras tiene entregadas, a la SATCH para ser presentadas en el Teatro de Cámara "Talia", el escritor Benjamín Morgado. Seguramente, una de ellas servirá para la inauguración de esta sala. "XX..., saluda atentamente a Ud.", y "Hoy comienza el olvido", están prestigiadas con el honroso antecedente de haber sido premiadas por la Dirección del Teatro Nacional. Benjamín Morgado, que en su producción poética, con bella autenticidad, nos ha brindado páginas inolvidablemente limpias —con las dos obras nombradas— señala un jalón interesante en la producción dramática nacional.

—En la Exposición Vitivinícola se presentará el espectáculo de títeres denominado "Titirilandia". Con libretos originales cuidadosamente seleccionados por el poeta Julio Moncada. Nervio de este espectáculo es la esposa de Julio Moncada, quien ha logrado hacer de sus títeres un primoroso espectáculo, en el que colaboran con entusiasmo Raúl Iturra y el intér español Jaime Catalán. "El Circo de Narigeta", "La calle de los fantasmas", "El falso fakir", "Caperucita Roja 1954", son algunos de los títulos ya seleccionados por "Titirilandia".

—En la temporada nacional de comedias que iniciará el 19 del presente, en el Teatro de la SATCH, el elenco del primer actor nacional Alejandro Flores, se formularán exclusivamente obras chilenas. Numerosas producciones están siendo seleccionadas por la comisión de la Sociedad de Autores Teatrales. Se han elegido ya las primeras: "El hermano lobo", de Wilfredo Mayorga, y "Poeta soldado", de Víctor Domingo Silva.

La función inaugural, como se ha anunciado, se hará con la obra cómica de Carlos Cariola titulada: "¡Qué vergüenza para la familia!".

—Día a día va enriqueciéndose la "Biblioteca Armando Mook", de la SATCH. Apreciable número de valiosos volúmenes de consulta del arte escénico ostenta su estantería. La SATCH se propone, en corto tiempo, tener reunida en su biblioteca toda la información artística y técnica del teatro.

— Vuelve Carmen Amaya. Ocupará el primer coliseo santiaguino con un espectáculo novedoso y de gran suntuosidad. Trae un numeroso cuadro de bailarinas, cantantes, guitarristas. Todos gitanos.

Tres premios literarios italianos

El Premio Strega 1953, de un millón de liras, fue acordado a Máximo Bontempelli por su libro "La amante fiel". Los "amici della Domenica", organizadores del concurso, realizaron la votación resultando elegida la obra de este escritor con 115 votos. El segundo lugar lo ocupó con 79 votos, Gianna Manzini con su libro "Animales sagrados y profanos".

El Premio Literario "Giuliana Civinini" fue otorgado a la obra "Un médico de Africa", de Alberto Denti di Piraíno. Este premio lo instituyó Guelfo Civinini para honrar la memoria de su hija y está destinado a la mejor obra literaria, cuyo argumento esté inspirado en las que fueron las tierras italianas de ultramar, al trabajo italiano en el extranjero, a la emigración italiana.

El "Premio de Poesía Giosué Carducci" de 500.000 liras, fue concedido a Mario Luzi, por su obra "Príncipe del desierto". Luzi, de 39 años, es un profesor de literatura en el Liceto Científico de Florencia.

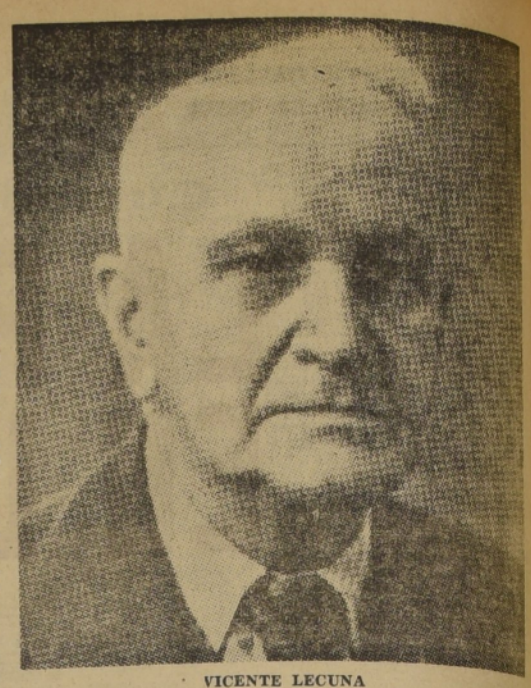

VICENTE LECUNA

Vicente Lecuna, el más eminente biógrafo de Bolívar, ha muerto

Cuarenta y cinco volúmenes forman su obra sobre el Libertador

"Hallándome gravemente enfermo me despido de usted y de todos mis amigos colombianos que he amado como compatriotas.— VICENTE LECUNA".

TAL es el texto del cable que envió al senador Daniel Valois Arce, el más eminente de los últimos historiadores de Bolívar. En esta comunicación el doctor Lecuna expresó una vez más su profunda veneración al ideal que fue norma de su vida y guía de sus intensivos trabajos: el grancolombianismo integral, la vocación firme y generosa cuya vigencia, tantas veces lesionada, cobra en la despedida del patricio caraqueño una como honda requisitoria ante el olvido del sueño bolivariano, hoy de invaluables proyecciones.

El doctor Vicente Lecuna murió el sábado pasado en la capital de Venezuela. Su adiós revela la terminación de su obra de investigador acucioso, de escritor insigne, de publicista, de intérprete autorizado de nuestra historia común, de crítico y biógrafo. A los 84 años de edad deja para generaciones futuras cuarenta y cinco volúmenes que son orgullo de la Academia de la Historia, aparte de ocho folletos y centenares de artículos en diarios y revistas.

Vicente Lecuna Salvoch nació en Caracas, en septiembre de 1870. Hizo estudios secundarios y profesionales en la Universidad Central, obteniendo el grado de ingeniero civil (1889). Ejerció luego esta actividad trabajando en construcción de ferrocarriles, y después se dedicó al comercio de maderas. Desde los 15 años, a pesar de sus ocupaciones, investigaba con asombrosa dedicación todo papel relacionado con Bolívar, y buceaba, disciplinado y tenaz, en la verdad histórica.

En 1915 asumió la presidencia del Banco de Venezuela —emisor— cargo que abandonó temporalmente (1930 a 1933). Desde 1911 fue director de la Escuela de Artes y Oficios de Caracas, hasta 1921, ejerciendo simultáneamente, casi con carácter vitalicio, la presidencia de la cámara de comercio. Todas sus ocupaciones nunca le impidieron adelantar la más completa, densa y profunda labor investigativa sobre la figura del Libertador, recorriendo la gesta magna con paciente consagración, pasando a convertirse en el historiador de más autoridad en la materia. Su compilación de datos de Bolívar es única en nuestros países. Sesenta y nueve años entregado al estudio y análisis de fechas, sucesos, cartas y documentos desconocidos, hicieron de Vicente Lecuna la voz por excelencia para tratar del héroe.

Lecuna, el hombre, nació para la Gran Colombia.

Muere el eminente exégeta bolivariano terminando su Catálogo de calumnias y errores en la historia de Bolívar, obra vertical, madurada, serena, con plenitud documental, que destroza no pocas infamias urdidas contra el héroe de nuestros países. Este trabajo clausura la producción del doctor Lecuna, y cierra su existencia. El Libertador, como unidad humana, fue visto y sentido por su agonizante biógrafo. Este trabajo aún no ha sido divulgado en Colombia.

La producción del doctor Lecuna comenzó —como obra impresa— en 1917, con "Papeles de Bolívar".

"Crónica Razonada de las Guerras de Bolívar" ha sido distribuída gratuitamente en todos los países americanos, que no para aprovechamiento de lucro realizó Lecuna su colosal trabajo. Esta obra fue el producto de treinta años de constante investigación.

Frente a la llamada Plaza del Venezolano está en Caracas la casa donde nació Bolívar. El doctor Lecuna se debe la restauración del hermoso inmueble colonial, convertido en monumento histórico.

Vicente Lecuna recibió al cumplir los 80 años el título de "Ciudadano Eminante de Caracas", la Orden del Libertador en el grado de Gran Oficial, un Oficio del senado de Colombia y órdenes de las sociedades históricas de los países bolivarianos, entre otros tributos.

La academia bolivariana de Venezuela lo nombró presidente honorario y consejero general, y la Academia de la Historia lo designó —en varios períodos— director, considerándosele como la primera figura entre los historiadores bolivarianos.

"Los códigos, los sistemas, los estatutos, por sabios que sean, son obras muertas que poco influyen sobre las sociedades: hombres virtuosos, hombres patriotas, hombres ilustrados, constituyen la República".— SIMON BOLIVAR, ante el Congreso de Angostura.

EL LIBRO DE ACTUALIDAD

"RESPUESTAS POPULARES"

Contiene 140 respuestas a los ataques, objeciones, calumnias y supersiticiones corrientes en contra de la Religión Católica

He aquí algunas objeciones refutadas en este libro: "No hay Dios". — "Buena es la Religión para mujeres y niños". — "Se puede ser honrado sin Religión". — "Jesucristo no es Dios". — "Los Católicos no pueden leer la Biblia". — "Los Católicos adoran imágenes". — "Me confieso con Dios, no con un hombre". — "Los masones son gente buena". — "Yo creo en Dios, más no en los Sacerdotes".

EN VENTA EN:
EDITORIAL DIFUSION — SANTO DOMINGO 1261
LIBRERIA SAN PABLO — ALAMEDA 1626
ZAMORANO Y CAPERAN — COMPASIA 1015
O A CASILLA 2868 — TELEFONO 94526 — SANTIAGO
Precio Popular $ 35.— Por 10 ejemplares, $ 30.—
"RESPUESTAS POPULARES", debe estar en las manos de todos los Católicos.

Modas "SAMY"

Con sólo $ 200.-
Entregamos:
• CHAQUETONES ¾
• TRAJES SASTRE
• BLUSAS, FALDAS
• VESTIDOS CHIC
SECCION NOVIAS
AV MATTA 1151

CALCETINES
$ 30 - 34 - 38 - 45 - 50 - 55
Venta mínima: una docena. Fábrica: Bellavista N.o 0503
Hay, además, medias, soquetes, pañuelos, corbatas, etc.
NOTA.— Tranvía 9 lo deja a la puerta. Micros San Francisco-Bellavista, bajándose altura Clínica Santa María.
SABADO ABIERTO TODO EL DIA — TELEFONO 391478
No confundir: Bellavista 0503

ESPEJOS
Toda clase, en todos los tamaños, para colegiales, liceos, institutos, etc., a precios de fábrica
VIDRIERIA AMERICANA
SANTO DOMINGO 1044 (Frente Cía. de Gas)

TODO LO QUE REQUIERE SU HOGAR!
• MUEBLES EN GENERAL
• REGALOS
• PIANOS
• MENAJES
• LAMPARAS
¡CUANTOS PESOS MENOS POR UNOS PASOS MAS!
CREDITOS MODERADOS — SABADOS ABIERTOS
CASA MINOVE
HUERFANOS 611 - ESQ. MIRAFLORES

ACADEMIA DE ESTUDIOS "EXCELSIOR" Nº 2
(DECRETO N.o 2073)
A E EXCELSIOR
HUMANIDADES COMPLETAS — PREPARATORIAS — KINDERGARTEN
1.— alumnos internos, mediopupilos y externos.
2.— Colegio católico.
3.— Internos tienen una salida mensual, preferencia alumnos de provincia.
4.— Mediopupilos y externos hacen sus tareas en el establecimiento, bajo vigilancia de personal idóneo.
5.— Cursos pocos alumnos.
6.— Servicio de locomoción.
Sistema especial de estudios. (Recuperación).
Matrícula, prospectos e informes en sus dos establecimientos
AVENIDA ESPAÑA 338 — TELEFONO 92896
AGUSTINAS 2554 — TELEFONO 95030

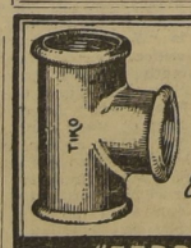

FITTINGS, VALVULAS desde 1/4 a 8"
EL MEJOR SURTIDO Y E' MEJOR PRECIO
Especialidad en Ferretería para Industrias
"FERRETERIA PARIS"
ALAMEDA B. OHIGGINS 44 - FONOS 60379-85174

OPTICA AHUMADA
ATENDIDA POR
A. ROTTER
40 AÑOS AL SERVICIO DEL PUBLICO
ROTTER Y KRAUSS LTDA.
AHUMADA 324

Libros recibidos en la semana

HISTORIA DE CHILE ILUSTRADA, por Walterio Millar. Nueva edición totalmente renovada de este texto auxiliar para las escuelas primarias y preparatorias de los liceos ... $ 200
COMO ALCANZAR EL EXITO EN TU MATRIMONIO, por el Dr. Eustace Chesser ... $ 250
EXISTENCIALISMO POSITIVO. Dos ensayos de Nicola Abbagnano ... $ 100
TODA LA FOTOGRAFIA EN UN SOLO LIBRO. Fácil manera de sacar buenas fotografías, por W. D. Emanuel. Ilustrado ... $ 440
RECEPTORES PORTATILES. El montaje y reparación de los receptores a pilas al alcance de todos, por R. J. de Darkness ... $ 125
FUNCIONES DE LAS VALVULAS. Las válvulas como rectificadoras, como detectora, como amplificadora y osciladora, etc. (Manual de Radio N.o 11). ... $ 60
LA VALVULA ELECTRONICA. Principios fundamentales. Electrodo emisor. Válvula diodo, etc. (Manual de Radio N.o 10) ... $ 60
TRATADO DE PAPILOSCOPIA, por Humberto Orrego Gauthier. Ilustrado ... $ 200
ET NUNC MANET IN TE, por André Gide ... $ 120
VIAJES POR LOS MUNDOS SUMERGIDOS, por Philippe Diolé ... $ 450
REEMBOLSOS A PROVINCIAS
LIBRERIA CULTURA
HUERFANOS 1179, ENTRE MORANDE Y BANDERA.
CASILLA 4130 TELEFONO 88830

RELOJES SUIZOS
ENTREGAMOS CON SOLO $300

SALDO FACILIDADES
EN LA RELOJERIA GABOR
SABADO ABIERTO TODO EL DIA
ESTADO 91 - 5° PISO OF. 501
AL LADO DE LA BOTICA PETRIZZIO - FONO 69497.

UNA FORTUNA LE AGUARDA

Inventos que necesita el mundo

Refrigeradores sin motor ni compresores.— Energía eléctrica derivada del calor.— Almacenamiento y conservación de la electricidad

VIVIMOS en una época de prodigios, tal vez, pero que está muy lejos de ser una época perfecta. Nuestras máquinas son, quizá sin ninguna excepción, toscas e ineficaces y sólo parcialmente desarrolladas.

Cada año se entregan a los inventores y artífices norteamericanos, muchos de ellos personas absolutamente comunes, que por inspiración o cálculo han conseguido llenar alguna pequeña necesidad, cheques cuyo importe asciende a $ 280.000.000.

NACIMIENTO DEL CLIP

Una vez estaba un hombre esperando un tranvía en Washington, D. C. Distraído, cogió una horquilla de señora que estaba sobre el suelo de la acera y la dobló alrededor de sus dedos. De pronto, se le ocurrió que ese pedazo de alambre, doblado en debida forma, podría ser usado para sujetar papeles y mantenerlos juntos. Así nació el clip sujetapapeles y así comenzó una gran fortuna.

Uno de los principales defectos del promedio de los inventores es que producen cosas para las que sólo existe una necesidad imaginaria.

Citaremos un caso muy a propósito. Hace pocos años patentó un inventor un artificio por medio del cual un motor eléctrico movía una mecedora. Ahora bien, ¡imagine el lector, si quiere, el triste espectáculo de una persona demasiado perezosa, incluso para balancear su propia mecedora! Existe también el caso del que inventó un dispositivo para ponérselo a las gallinas ¡con el objeto de numerar los huevos que éstas pusieran!

HERTZ Y LA RADIO TELEFONIA

En los primeros años de la década del 80, se celebró en París una exposición internacional, y en ella exhibió Tomás A. Edison, que era entonces uno de los más brillantes experimentadores que jamás hayan existido, un aparatejo que en su laboratorio de Menlo Park conocían todos con el nombre de "la cajita negra".

Se trataba de una caja misteriosa, y aunque en su interior sólo contenía un pequeño bucle de alambre, cuyos extremos estaban separados por un ligero espacio de aire, no había un solo hombre de ciencia en todo el mundo que pudiera explicar por qué saltaba una pequeña chispa a través de aquel intervalo cuando se hacía funcionar en su vecindad una bobina de inducción.

Se trataba de un hecho extraño y misterioso y ninguno de los que trabajaban en el laboratorio, incluso Edison, consideraba a la cajita como otra cosa que una simple curiosidad científica. No parecía tener ninguna característica práctica y por consiguiente no merecía que los trabajadores del laboratorio le dedicaran ninguna atención.

Durante la exposición contemplaron la caja, con más o menos curiosidad, algunos de los más célebres hombres de ciencia de Europa y pasaron adelante preguntándose qué sería lo que daba lugar a aquella diminuta chispa. Y entonces visitó la exposición y vio la cajita un joven de veintiséis años, graduado en la Universidad de Boon, Alemania, y de sus reflexiones sobre la caja resultó con el tiempo una poderosa industria; pues, ese joven era Heinrich Hertz, el verdadero padre de la radio.

A la brillante inteligencia de Hertz debemos, no sólo la radio, sino también las células fotoeléctricas y el control industrial de la maquinaria pesada por medio de rayos luminosos, pues fue este joven príncipe de los experimentadores el que mostró primero que podían descargarse por la acción de la luz placas cargadas de electricidad.

Las contracciones de los músculos de una pata de rana condujeron al descubrimiento del primer generador eléctrico, y la descarga de electricidad a través de gases enrarecidos, curioso experimento de laboratorio del célebre Geissler, a principios del siglo XIX, dio origen, mucho tiempo después, al anuncio luminoso, al neón de hoy día.

El Dr. Kerr observó, en 1877, que un rayo de luz polarizada sufre una rotación cuando es reflejado por la superficie de un imán. Este efecto, en sí mismo minúsculo, es hoy importante para los experimentadores sobre televisión y es susceptible de otras muchas aplicaciones todavía desconocidas.

NUEVOS REFRIGERADORES

Si un inventor pudiera aplicar el efecto descubierto por Peltier en 1834, podría desarrollar un refrigerador eléctrico que no tuviera ni una sola pieza móvil, que no tendría ni compresores, ni motores eléctricos ni necesitaría gas para funcionar. Y no sólo eso, sino que ese refrigerador costaría un tercio de lo que cuesta actualmente, y su eficiencia sería tres veces mayor.

Peltier descubrió que la unión entre dos metales diferentes se enfría cuando se hace pasar una corriente eléctrica en una dirección determinada por la naturaleza de los metales. ¿No sería éste el método ideal para producir la refrigeración eléctrica? Es algo que está esperando al inventor genial que sepa sacarlo del laboratorio para llevarlo a los hogares. Hay millones de dólares esperando al hombre que sepa encontrar el truco.

Todavía continuamos haciendo arder nuestras lámparas eléctricas que únicamente convierten en luz aprovechable el 7% de la energía que se les suministra. El resto de la energía es disipada bajo la forma de calor absolutamente unútil. En realidad, no deberíamos llamarlas lámparas eléctricas, sino "calentadores eléctricos".

La civilización necesita con urgencia el alumbrado a baja temperatura y si algún inventor ingenioso investiga el principio del alumbrado que describiremos a continuación, llegará el día en que dispondremos de fuentes luminosas sin filamentos a alta temperatura.

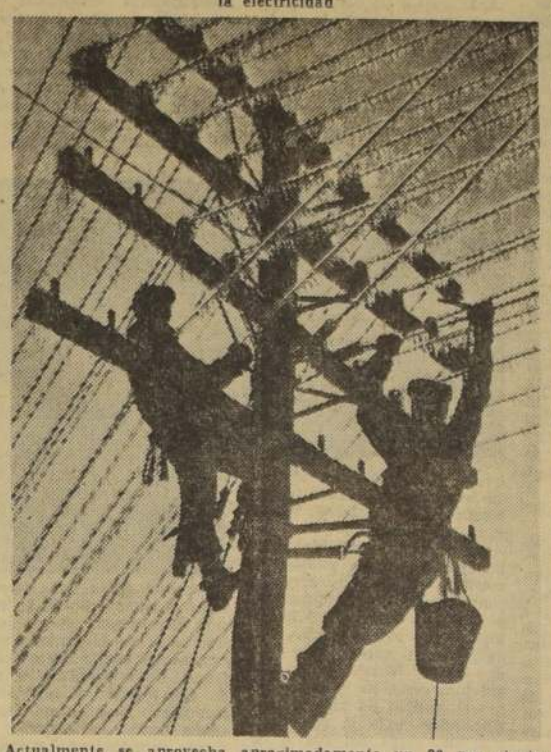

Actualmente se aprovecha aproximadamente un 20 por ciento de la energía contenida en el petróleo. Quién invente un sistema para mejorar este porcentaje, permitirá que las reservas del mundo se mantengan.

Existe una luz extraña que ha sido objeto de numerosas investigaciones científicas, pero hasta ahora ningún inventor de espíritu práctico ha probado fortuna con ella. Se forma poniendo dos electrodos en un electrólito de citrato de aluminio; uno de los dos electrodos puede ser de carbón o de plomo y el otro de aluminio.

Si se conecta el electrodo de aluminio con el terminal positivo de una fuente de corriente continua de voltaje variable, aparece en la superficie de aquél, primero un vivo resplandor y después, si se sube el voltaje, una serie de manchas brillantes de las que parecen emanar chispas. Los físicos saben que ésta es una de las fuentes más eficaces de iluminación, pero falta aún hacerla comercialmente utilizable.

Cuando se empapa un papel en una solución de bicromato potásico y se deja secar, se hace sensible a la luz. He aquí una substancia barata y abundante, de posible aplicación en fotografía. Se viene inmediatamente a la imaginación la posibilidad de aplicarla a la impresión de nuestros periódicos y revistas. Si algún inventor pudiera encontrar una manera de hacer esto, se ahorrarían muchos millones y se duplicaría la rapidez de las operaciones de impresión.

OLLAS "MAGICAS".— Algunos de los primeros experimentadores con las corrientes eléctricas de alta frecuencia, vieron que estas corrientes producían efectos caloríficos muy intensos cuando se acercaban objetos metálicos a los enrrollamientos por los cuales circulaban aquéllas. Esta propiedad fue aprovechada no hace muchos años por el doctor Northrup para construír hornos eléctricos de altas temperaturas, en los que era posible hacer fundiciones en una atmósfera enrarecida, produciendo así metales muy puros. Fue ésta una bellísima aplicación de un principio conocido desde hacía mucho tiempo, pero que había sido considerado simplemente como un hecho curioso, sin ninguna aplicación práctica.

¿Por qué no inventar una cocina eléctrica basaba en este principio? Sería fácil disponer una pieza de metal que se calentara de esta manera. En realidad, la misma olla que contenga el alimento que se trata de calentar, pueda servir como unidad calentadora. He aquí un campo que promete mucho para el inventor, al que le guste jugar con la electricidad.

ENERGIA BARATA. — La fuerza motriz es para el mundo lo que la lubricación para un automóvil. Es lo que hace marchar al mundo. En el sentido estricto del término, no podemos producir energía; lo único que podemos hacer es transformarla. Quemamos carbón para transformar la energía solar que fue almacenada en él hace millones de años.

El hombre no crea nada. Lo único que puede hacer es cambiar las cosas que encuentra en la tierra.

Ahora bien, al transformar la energía de una forma a otra, nos sucede lo que al niño que trata de pasar la leche de una botella a otra, que vierte la mayor parte de ella. Puesto que la energía es lo más fundamental de nuestra civilización, entre las invenciones más necesarias tiene que figurar en primer lugar la que nos permite transformar en fuerza motriz las demás formas de energía, con el menor desperdicio.

Hoy día únicamente conseguimos aprovechar el diez por ciento, aproximadamente, de la energía contenida en el carbón. La eficiencia del motor de gasolina no pasa del 20 o|o. En realidad, dondequiera que dirijamos nuestra atención, encontramos este desperdicio aterrador de energía.

Cuando producimos energía quemando carbón, la transformamos dos veces, y cada vez perdemos un buen porcentaje de ella. Primero, liberamos la energía química representada por la oxidación del carbón bajo la forma de calor que utilizamos para calentar agua y producir vapor. Este, a su vez se hace pasar a una máquina de vapor que convierte la energía calorífica del vapor en energía cinética, y finalmente en energía eléctrica por intermedio de un generador eléctrico.

¿Por qué no ha de producirse esta energía eléctrica directamente del calor derivado de la combustión del carbón, sin introducir ningún mecanismo móvil? Seeback nos mostró una manera en que esto podría realizarse. En 1821 llevó a efecto su clásico experimento sobre la termo-electricidad, por medio del cual demostró que cuando se calienta la unión entre dos metales diferentes, se produce una corriente eléctrica.

Este experimento puede realizarlo cualquiera que disponga de algún pequeño aparato detector de corrientes eléctricas. Se retuercen juntos los extremos de dos pedazos de alambre, uno de cobre y el otro de hierro, y el extremo libre de cada uno de ellos se conecta directamente con el instrumento detector de corriente.

Si los extremos retorcidos se calientan por medio de la llama de un fósforo o de una lamparilla de alcohol, se verá que el instrumento registra el paso de una corriente eléctrica. En cualquier libro de texto sobre física se encontrarán más detalles sobre el fenómeno.

ELECTRICIDAD "ENVASADA".— Cualquier ingeniero que conozca a fondo las condiciones de la industria moderna, sostendrá que se necesita algún método para almacenar la energía. La batería de acumuladores eléctricos de hoy día, aunque ha alcanzado un alto grado de perfección, tiene una eficacia baja y su capacidad de almacenamiento por unidad de peso es bastante reducida. Si se inventara un acumulador eléctrico pequeño, ligero y de alta eficiencia, se revolucionarían los transportes.

Supongamos que dispusiéramos de un acumulador que pesara unas cinco libras y pudiera suministrar una potencia de veinte caballos durante un período de veinte horas. Es evidente que el motor eléctrico, silencioso y de alto rendimiento, reemplazaría casi inmediatamente al motor de gasolina tan poco satisfactorio. Las locomotoras eléctricas marcharían sin necesidad de un hilo de troley o de un tercer riel y los aeroplanos eléctricos substituirían a las máquinas operadas por gasolina de la actualidad.

La fuerza de las mareas es demasiado irregular para poderla utilizar en la industria. Pero si dispusiéramos de un acumulador eficaz de energía eléctrica, podríamos constituir máquinas motrices movidas por las olas y turbinas operadas por las mareas que seguirían fielmente los ciclos lunares sin que hubiera que alterar para nada la rutina ordinaria de la industria.

Durante la noche toda el agua del Niágara podría hacerse pasar por turbinas acopladas a potentes generadores eléctricos que producirían electricidad para almacenarla hasta el día siguiente. Así podríamos ahorrar una buena parte de nuestro carbón, y en lugar de malgastarlo en los hogares de las calderas de vapor, como hacemos hoy, lo destilaríamos en hornos especiales para recuperar los diversos productos químicos muy valiosos que contiene.

LA LUZ FRIA

El perfeccionamiento de un medio de transporte más rápido es, sin duda alguna, una invención que debe figurar en la lista a que nos venimos refiriendo. Esto no significa, necesariamente, el perfeccionamiento del aeroplano. Se sugiere a menudo, a este respecto, el perfeccionamiento del monorail. Existe también la posibilidad de utilizar la levitación magnética como un medio de vencer al doble problema de los rozamiento y de la fuerza de tracción.

Otro invento que espera es la transmisión inalámbrica de la energía eléctrica. He aquí un adelanto que no perturbaría nuestros sistemas actuales para utilizar la fuerza. Significaría simplemente que no necesitaríamos ya las largas y costosas líneas de alto voltaje empleadas hoy día.

Sería difícil sobreestimar la importancia económica de un invento de esta naturaleza. Muchas regiones ricas y bellas de la tierra están hoy apartadas de la civilización por el hecho de que no disponen de fuentes de energía. Puesto que ésta es la materia prima de la que proceden todos nuestros lujos, si se pudiera suministrar la energía en forma continua, sin necesidad de líneas de transmisión, podría vivirse perfectamente en todas las regiones del mundo.

El control a distancia de las máquinas por medio de la radio es también una de las cosas más importantes que podrían ocurrir en nuestra época. Se han imaginado ya métodos que funcionan bastante bien, pero no son todavía lo bastante perfecto y seguros para resistir la aplicación comercial generalizada.

Tesla dijo no hace mucho que pronto cruzarían el Atlántico hacia Europa barcos sin tripulación. El control radiodinámico haría esto posible, dejando al mismo tiempo en libertad a cientos de miles de trabajadores del mar que podrían ocuparse en otros trabajos.

RAYMOND F. YATES.

¡SORPRESA!— Magnífica instantánea lograda por Janet Konkle, que demuestra la belleza que alcanza una obra, cuando el fotógrafo logra captar al modelo en el instante preciso. Una pequeña obra maestra, conseguida con elementos que están al alcance de la mayoría de los aficionados.

Cómo los "detectives de laboratorio" capturan a peligrosos delincuentes

NO IMPORTA hasta qué punto un asesino pueda ocultar su crimen, no es rival para la ciencia moderna.

Tomemos el caso de Joe Ellis, de 22 años de edad.

Poco antes de las cinco de la tarde, él se encontraba en la cocina de la señora Bessie Brewer, en Smithfield, Carolina del Norte. La señora Brewer, una rolliza y bondadosa señora, era conocida en todo el sector por el nombre de "El ángel de Smithfield", debido a su inclinación a prestar ayuda a los caídos.

Ellis había oído esto e hizo planes para abandonar el Estado, pero para ello necesitaba dinero. Había terminado la comida que la señora Brewer había preparado para él, y estaba listo.

La espalda de ella estaba hacia el lado de él, cuando dijo:

—Hijo, ve arriba y te lavas, y cuando bajes te daré dinero para que compres el pasaje en el ómnibus.

Ellis había notado un martillo que se encontraba a su alcance. Sus dedos se cerraron sobre el mango, mientras la mujer se volvía. Le descargó un violento golpe sobre la cabeza. Ella se desplomó al suelo, muerta.

Ellis arrojó el martillo, y miró a su alrededor. Una cartera de mujer cayó bajo su mirada. Contenía 20 dólares. Se dirigió al salonciito, donde encontró otros 200 más. Ya se disponía a partir cuando dirigió un montón de ropa. Con un gesto, se quitó la camisa y se puso una blanca y limpia.

Saliendo por la puerta falsa, se dirigió a los bosques, situados detrás de la casa, sin ser visto. Nadie lo había visto llegar a Smithfield, y nadie lo había visto salir. Nada tenía que temer, pensó, porque la ciudad de Smithfield no sabía aún que él existía.

Media hora más tarde, el jefe de policía, John Massey, y el sargento J. B. Petersen llegaron a la casa de la señora Brewer, en respuesta a un llamado de uno de los vecinos. Smithfield se puso furioso cuando se impuso de las noticias, pero se consideraba imposible la captura del asesino, teniendo cómo única pista una camisa sucia.

La policía de Raleigh fue notificada, y el detective Howard Pearce, experto en investigaciones técnicas, fue llamado.

Pearce se retiró a su laboratorio en Raleigh. Una rápida investigación no reveló la existencia de impresiones digitales en el tejido.

Luego sacó un trozo de cabello, lo colocó bajo el microscopio, y encendió los rayos ultravioletas, después de haber ajustado una luz polarizante debajo de la placa de vidrio. El trozo de cabello se puso de un color gris azulado. El asesino era un adicto a la morfina.

Ese descubrimiento fue el punto de partida. Pearce aplicó otra luz, la que revelaría los anillos de crecimiento del cabello. En el término medio de las personas de 20 años existen seis anillos de crecimiento por cada 10 milímetros de cabello.

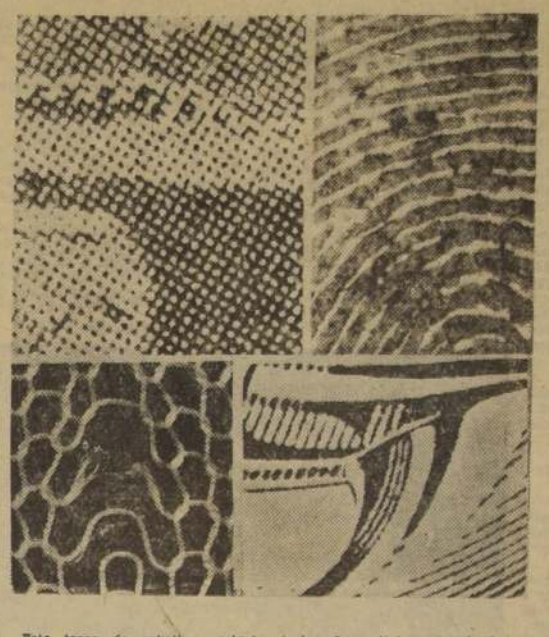

Este trozo de cabello mostraba seis anillos de crecimiento, y las débiles delineaciones de un séptimo. Esto significaba que el asesino tenía de 20 a 23 años.

Pearce, luego, cortó con tijeras un pedazo de la camisa, lo colocó en un tubo de ensayo, que contenía una solución salina. Esperando unos minutos, colocó una gota de la solución en una plaqueta, la que, a su vez, puso bajo el microscopio, y le dejó caer un poco de ácido tánico. El ácido produjo algunas burbujas amarillas.

El ácido contenido en una mancha de transpiración que había en el trozo de la camisa demostró que el asesino poseía pronunciadas tendencias nerviosas, pero Pearce no había terminado. Encontrando un diminuto trozo de hebra, lo colocó bajo el microscopio. Era de material de algodón barato, lo que indicaba que el asesino vestía un saco azul.

La lupa demostró la existencia de varias pelusas amarillas. El microscopio demostró que eran de tejido de lana. Pearce sacó como consecuencia que el asesino llevaba un sweater amarillo. Midiendo la camisa rápidamente, determinó la altura y el peso aproximado del asesino.

Dos horas más tarde, Joe Ellis se encontraba descansando en una estación bencinera, escuchando radio y esperando que algún automovilista lo llevara hacia el norte. Hacía chistes con el encargado.

Repentinamente el programa musical fue interrumpido, y una voz dijo:

—A continuación daremos la descripción del brutal asesino de la señora Brewer. Es un hombre joven, entre los 20 y los 23 años, cinco pies ocho pulgadas de estatura y con un peso aproximado de 160 libras. Tiene cabello negro y grasoso, y lleva puesto un sweater amarillo bajo un saco azul. Es morfinómano, y se cree que viaja en dirección al norte.

Los ojos de Ellis se abrieron de sorpresa. ¿Cómo podía alguien describirlo en forma tan mortalmente exacta, cuando nadie lo vió entrar ni salir de Smithfield?

Salió disparado del puesto de gasolina para internarse en los bosques, hasta llegar a un granero, donde lo cogió la policía, después que el encargado del puesto de gasolina hizo la denuncia. Fue condenado a 30 años de prisión por haber cometido lo que consideró como el crimen perfecto. No le tomó el peso a los sistemas científicos modernos.

—oOo—

La mañana de un día lunes, el cadáver de una hermosa mujer que había muerto estrangulada fue hallado en un lugar apartado del Central Park, de la ciudad de Nueva York. Los detectives buscaron una huella por todo el sitio situado debajo de un árbol desprovisto de hojas y bajo las malezas, pero sin resultado positivo.

La manga del vestido de la víctima había sido arrancada, y alrededor de su cuello se veía una pequeña cruz de oro. No había señal alguna de libreta, portamonedas o algún otro medio de identificación.

A la mañana siguiente, Assunto Petacca, empleado de Sanidad, informó que su hija había desaparecido. Fue llevado a la morgue, donde identificó el cadáver de su hija Louise.

De inmediato acusó al esposo de su hija, del que se encontraba separada, Anibal Almadovar. Dijo que ambos debían juntarse la noche anterior, con el fin de llegar a una reconciliación. Louise salió de su casa a las 18 horas para reunirse con él, y no regresó a casa.

Anibal Almadovar fue detenido en su habitación. Negó rotundamente haberse reunido con Louise el domingo, y declaró que hacía años que no visitaba el Central Park.

La policía no se sintió satisfecha con esta historia. Se supo que llevaba puesto un terno verde el domingo, por la noche, pero una revisión de su dormitorio no reveló la existencia de tal terno. Uno de los investigadores, sin embargo, encontró una papeleta de empeño de un terno picnorado el día anterior. La policía entregó el terno al laboratorio técnico para su análisis.

Aquella comprobación fue el fin para Almadovar. El laboratorio encontró en la bastilla de los pantalones pequeñísimas semillas de una planta que únicamente puede ser encontrada en dos sitios de la zona de Nueva York, en Long Island y en el Central Park.

Enfrentado con esta revelación científica, confesó rápidamente haber dado muerte a su esposa. Pagó su crimen con su vida en la cárcel de Sing Sing.

—oOo—

La ciencia puede demostrar que un hombre es culpable, como también que es inocente. El policía James Anderson, durante su vigilancia a lo largo de la zona costera de Brooklyn, encontró a un hombre que llevaba un gran bulto, y que se comportaba en forma por demás sospechosa. Cuando le ordenó detenerse, el hombre se asustó y corrió, arrojando el bulto al suelo. Al huir cayó en brazos de otro policía.

Al ser llevado al cuartel dijo llamarse Francisco Trapia. Cuando la policía abrió el atado, se encontraron dentro los brazos y las piernas de una mujer.

Trapia les dijo donde vivía, pero fuera de eso nada más quiso agregar. En su departamento, la policía se horrorizó al descubrir la cabeza de una mujer sobre la mesa de la cocina, mientras que el tronco yacía sobre una silla, no muy lejos. Trapia se desplomó y confesó haber asesinado a la mujer mientras se encontraba en estado de ebriedad.

La policía, con un caso completamente resuelto en sus manos y con la confesión de Trapia, quedó confundida cuando los médicos que examinaron el cadáver dijeron:

—Aquí no ha habido crimen.

La policía no creyó esto y abrió el proceso contra Trapia. El médico forense, en el banquillo de los testigos, declaró que la muerte fue causada por envenenamiento de gases monóxidos.

Quedó establecido que la señora Anna Fredericksen había visitado a Trapia. Ambos bebieron más de la cuenta y se quedaron dormidos. La habitación era calefaccionada por una estufa a gas, y con todas las ventanas y puertas completamente cerradas el gas monóxido comenzó a hacer su efecto.

Cuando Trapia volvió de la borrachera se sintió horrorizado al descubrir a la señora Fredericksen muerta. Creyéndose un asesino, cortó el cadáver en trozos, con la idea de hacer desaparecer cada trozo para evitar la justicia.

Fue absuelto de la acusación de asesinato, pero condenado a dos años de prisión por haber despedazado un cadáver.

William Hey frenó su automóvil a una cuadra de la suntuosa mansión de los Thorton Wright, en la ciudad de Kansas. Durante 16 años había eludido a la policía, y tenía la reputación de ser el mejor ladrón de joyas del medio oeste.

Tenía todos los detalles de la casa y de sus habitaciones. Los Wright se encontraban visitando a algunos amigos, y los sirvientes tenían la noche libre. Se deslizó hacia la parte posterior de la casa, y rápidamente cortó los alambres de la campanilla de alarma contra ladrones, con su cortaplumas.

Luego rompió una ventana y penetró en la casa. Despojó la pequeña caja fuerte de las joyas. Con sus bolsillos atiborrados con el producto del robo, se detuvo en la cocina para comerse una manzana. Arrojó el corazón de la fruta en el tarro de la basura y partió.

Sabía que la policía lo interrogaría. Siempre lo hacía. Dos horas más tarde llegaron los agentes y se lo llevaron al cuartel.

En vez de interrogarlo como de costumbre, lo arrojaron en una celda, después de haberle sacado todo lo que llevaba en los bolsillos.

Finalmente, los detectives vinieron y lo llevaron a una habitación. Sobre una mesa vio un molde de curiosa forma y su cortaplumas. Miró ambas cosas con curiosidad. ¿Qué tenía que hacer su cortaplumas en todo este asunto?

Uno de los agentes indicó hacia el cortaplumas, y le sapetó:

—Echale un buen vistazo a tu cortaplumas, Hey. Ella te enviará a presidio por un tiempo largo, bastante largo.

Los expertos del laboratorio habían colocado el cortaplumas bajo el ojo mágico de un espectógrafo, y habían lanzado una corriente de 15.000 voltios a través de la hoja. Este hizo aparecer trocitos de tamaño microscópico de alambre de cobre que habían quedado adheridos a la hoja de acero, cuando el ladrón cortó los alambres que hacían funcionar el aparato de alarma. También hizo aparecer varias hebras de fibra café, que correspondían exactamente con la cubierta de género del alambre.

El molde de material plástico que se encontraba al lado del cortaplumas era la impresión de sus dientes que había sido sacada de la parte céntrica de la manzana que había comido.

Estas pruebas científicas enviaron a William Hey, rey de los ladrones de joyas del medio oeste, a vivir durante 20 años detrás de los gruesos barrotes de una prisión.

Edward Kingsley.
(De "Sciencie Digest")

CASA UTIL
ARRIENDA
CHAQUETA FRACS SMOKINGS
SAN ISIDRO 618
FONO: 36953.-

SE HACEN COLCHONES A DOMICILIO
Gran surtido en lana y telas para colchón, en coty listade y damasco. Colchones de lana, lanilla y algodón desde $ 680
ALAMEDA 2497
Esq. García Reyes

Para la TRANSPIRACION excesiva
Use POLVOS BENEFACTUS

Pianos
IMPORTADOS
PIANOS DE CALIDAD
CONSULTE FACILIDADES
P. GALLYAS
MERCED 617
FONO 33491

CARPAS para PLAYAS
de primera, ofrece para entrega inmediata, en varios colores.
Manufacturera Química S. A.
PLACER 568
TELEFONO 81432
Entre Eduardo Matte y Berta Fernández.
Proveedor de las Fuerzas Armadas, Empresas de Transportes, Compañías Navieras y Ferroviarias.
Carpas para camiones en lona impermeable

UNIFORMES
PARA COLEGIOS FISCALES
CREDITOS
"YOLI MODAS"
SAN DIEGO 912
RECORTE ESTE AVISO VALE $ 100.-

$ 1.800.-
PISTOLAS
REEMBOLSOS A PROVINCIAS
CALIBRE 22
REPETICION
ARMERIA CORONEL BUERAS
Av. M. MONTT 2463 STGO.

COLEGIO DE SANTIAGO
PEDRO DE VALDIVIA 284-290
Este nuevo gran Colegio para varones ha abierto su matrícula para Kindergarten, Preparatorias y Primer Año de Humanidades.
La matrícula para los cursos superiores quedará limitada desde ahora a los alumnos del Establecimiento, para permitir al Colegio ofrecer a los alumnos, padres y apoderados, la seguridad de una cuidadosa formación y de una preparación suficiente para el Bachillerato y la Universidad.
LAS OFICINAS ATIENDEN TODOS LOS DIAS HABILES, DE 9.30 A 12.30 HORAS, Y DE 16 A 19.30 HORAS.

UN DIA EN LA VIDA PRIVADA DE SU SANTIDAD

La verdad sobre las jornadas del Papa. Diez y seis horas de trabajo diario. Los "hobbies" del Pontífice

ROMA.— FEBRERO.

El departamento personal del Santo Padre se encuentra en el tercer piso del Palacio Pontificio, con vista a la inmensa Plaza de San Pedro, está compuesto de seis habitaciones: la capilla, el salón, el estudio, la biblioteca, el estudio privado y el dormitorio. Al ser elegido Papa en 1939, Eugenio Pacelli hizo reconstruir completamente el departamento pontificio. Su predecesor, Pío XI, lo había dejado en las mismas condiciones en que se encontrara en los tiempos de Benedicto XV: el mobiaje era viejo y los servicios inadecuados. Pío XII deseaba que las habitaciones donde debería pasar el resto de sus días estuvieran de acuerdo con el gusto y el confort modernos. A los colores oscuros, a las altas tapicerías, prefirió el linóleum y los colores claros. El baño era pequeño e incómodo; fué transformado completamente y se le agregó una poderosa ducha.

El dormitorio es muy sencillo; lo componen la cama, una mesa, una poltrona y un gran crucifijo. El lecho es el mismo que perteneció a Pío X. Como es sabido, Pío XII tiene una gran devoción por el "Papa Santo", siendo opinión popular que éste se le apareció hace años, profetizándole su elevación al Pontificado.

FERVOROSO DEPORTISTA

Más madrugador que muchos Jefes de Estado y con la disciplina de un soldado, el Papa se levanta todas las mañanas puntualmente a las seis y media, se afeita con su maquina eléctrica, se ducha y realiza algunos ejercicios de gimnasia.

A las siete y cuarto, las puertas de la capilla privada se abren para acoger al Papa en su diaria meditación. Pío XII celebra el sacrificio de la misa y luego escucha otra como acción de gracias. Una hora después, toma un frugal desayuno consistente en una taza de café con leche, bizcochos y pan con mantequilla, dirigiéndose en seguida a su estudio, donde da comienzo a sus tareas públicas. El secretario y archivista le entrega la correspondencia y luego los periódicos y revistas semanales que hayan aparecido ese día. El Papa lee rápidamente, subrayando con un lápiz todo aquello que le interesa y que, acto seguido, el secretario recordará y clasificará. Transcurrida media hora, en la cual da término a este trabajo, lee detenidamente los principales órganos de la prensa mundial que le han sido preparados especialmente por la secretaría de Estado. Pasadas las nueve, sale del estudio y baja en ascensor al segundo piso del palacio, donde se desarrolla toda su vida oficial.

UNA LABOR EXTENUANTE

Henri Bordeaux describió al Papa con las siguientes frases: "Magro y casi traslúcido, como hecho a propósito para servir de refugio al alma, se asemeja a un personaje del Greco. Su rostro es afilado a la manera de Pascal y del gran Condé. Toda su vida espiritual parece encerrada en la mirada extraordinaria, casi sobrenatural..." Es evidente que la figura ascética del Papa contribuye no poco a la formidable sugestión que ejerce sobre cuantos llegan a la famosa biblioteca privada. Hombres públicos, militares, obreros, campesinos, gentes de todos los países y todas las razas, son recibidos por Pío XII con la misma cordialidad, con el mismo afecto, de acuerdo con su opinión de que los fieles deben poder llegar hasta él con la misma facilidad con que se acercan al párroco de su iglesia. Las audiencias generales (en ellas recibe un promedio de varios centenares de personas al día) son particularmente agotadoras: mientras el Papa, sin mostrar síntoma alguno de cansancio, estrecha la mano de cada uno, imponiéndose de su problema particular, diciendo la palabra adecuada y consoladora que el devoto llevará consigo como el más preciado tesoro, sus ayudantes sienten que la cabeza les da vueltas y que las piernas les flaquean. Sin embargo, nadie ha podido disuadirlo —ni aún invocando su salud ya delicada— de este deber que considera fundamental: el contacto directo con su grey.

UN PERIODISTA DE PRUEBA

¿Y cómo no recordar, volviendo a aquel terrible período de prueba que fueron los años de la guerra, la respuesta del Papa al embajador del Reich, quien, el 5 de febrero de 1944, le comunicó que Hitler, en vista de la inclusión de Roma en el frente de guerra, consideraba necesaria la deportación del Sumo Pontífice?

"El Papa no sólo se niega a dejar Roma —contestó Pío XII—, ocurra lo que ocurra, sino que protesta de antemano por la incalificable violencia proyectada, no contra su modesta persona, sino contra el Vicario de Cristo".

Al día siguiente, reunidos todos los cardenales en la Sala del Consistorio, les dirigía estas conmovedoras palabras:

"Cederemos sólo a la violencia. Pero en tal caso, habremos adoptado todas las medidas necesarias para que el mundo sepa que el Vicario de Cristo no se arredrará ni siquiera ante la eventualidad de terminar su vida terrena en un campo de concentración. Pero más que la nuestra, es vuestra suerte la que mayormente nos preocupa, venerables hermanos. Os relevamos del juramento de obediencia y de la obligación de seguir nuestra suerte. Cada uno de vosotros queda libre de regirse como lo crea más conveniente y como lo considere mejor para su propia salvación".

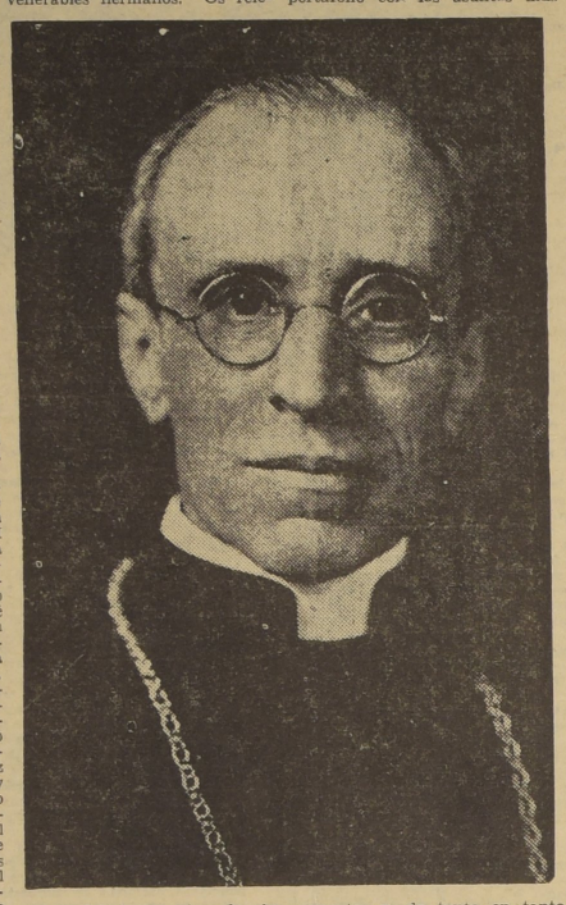

EL MENU PAPAL

A la una y media terminan las audiencias y el Papa se retira a sus habitaciones privadas, donde almuerza. De acuerdo con una antigua tradición que casi todos los Papas han respetado, Pío XII come solo, servido por el caballero Giovanni Stefanori, su "camarero" más próximo y fiel. (Dos veces al año, en Pascua y Navidad, el Papa alterna con sus hermanos y sobrinos). Nada más lejano de las copiosas comidas de los Papas renacentistas que el frugalísimo almuerzo de Pío XII. El siguiente menú, con sus respectivos precios, sería considerado con desdén por la gran mayoría de los italianos:

Almuerzo:	Liras
Sopa de pasta o arroz solo	100
Un plato de carne o pescado	250
Un pan pequeño	10
Una fruta (naranja, pera o manzana)	20
Un vaso de vino blanco seco	20
	500

($ 1.60 colombianos)

Comida:	Liras
Dos huevos con verdura	100
Una fruta	20
Un pan pequeño	10
Un vaso de vino	20
	150

($ 0.50 colombianos).

El caballero Stefanori es ayudado en sus obligaciones por dos familias que no ven jamás al Papa y que, en lenguaje romano, son tradicionalmente llamadas "scopatori secreti", algo así como "sirvientes fantasmas o secretos".

En silencio, privado voluntariamente de la compañía —sólo una vez hizo excepción en beneficio del cardenal Spellman—, de la conversación y de las viandas suculentas que otros Papas no desdeñaron, Pío XII satisface "la miserable necesidad del cuerpo". Pero su espíritu está ausente, preocupado sin cesar en los arduos problemas de la Iglesia. Dejémoslo en el amplio comedor, recogido en sí mismo, mientras el sol romano flamea como una bandera sobre la inmensa explanada de San Pedro.

400 ALOCUCIONES EN UN AÑO

Pero el Papa se da un instante más de sosiego; levantándose de la mesa se dirige hacia cuatro grandes jaulas situadas en el fondo del comedor. Viven allí, junto a canarios y papagayos blancos, algunos rarísimos pájaros exóticos procedentes de las misiones de América, Africa y Oceanía. Estos últimos, generalmente no resisten al clima y mueren rápidamente. En cambio, los cuarenta canarios y verdezuelos de Su Santidad lo acompañan siempre, gozando de prerrogativas insospechadas: cuando Pío XII les abre las puertas de las jaulas —lo que ocurre casi todos los días— se precipitan en alegre revolotear por la amplia habitación y los más audaces comen de sus manos migas de pan o recorren a saltitos el mantel, picoteando los restos de la comida. Lo que ni la familia del caballero Stefanori, ni las hermanas de la Orden de Mentzingen, encargadas de la atención de Su Santidad, han conseguido nunca, lo logran los favoritos del "pobrecito de Asís", que recorren en plena impunidad el departamento papal.

Pero la distracción del Santo Padre dura poco tiempo. A las dos y media se le encuentra de nuevo en su estudio concluyendo la lectura de cartas y periódicos, con el auxilio de su secretario - archivista. De tres y media a cuatro y media, el Papa recorre los jardines maravillosos que rodean el palacio acompañado del caballero Stefanori o de monseñor Pío Rosiggnani, hermano del cuñado de Su Santidad, que tiene cerca de ochenta años. En realidad, no se trata de un paseo, sino de la continuación del trabajo: Pío XII lleva consigo el portafolio con los asuntos más urgentes y, de tanto en tanto, interrumpe la caminata, abre la carpeta, lee y anota con un lápiz algunas palabras. Este estudioso que no tiene, como Sócrates, discípulos visibles, pero que en cambio cuenta con millones de fieles distribuídos por el mundo entero, lleva un riguroso y extremado orden en sus anotaciones. A pesar de no ser un Papa "político" —fue y es un extraordinario diplomático—, Pío XII despliega una actividad oratoria que muchos ignoran y cuya importancia puede deducirse de las simples cifras de un año cualquiera de su pontificado. En el cuarto, por ejemplo, el Papa pronunció un total de cuatrocientas alocuciones (prescindiendo de las cartas apostólicas y de cinco radio-mensajes), de las cuales dos dirigidas al Sacro Colegio, cinco al cuerpo diplomático, diecisiete a nuevas monjas y el resto a asuntos varios.

Mesurado en sus opiniones políticas, reservado en sus juicios, alguna vez, no obstante, sorprendió por la sutil ironía de sus definiciones; así, cuando refiriéndose a los jerarcas fascistas dijo: "Mussolini ha superado al propio Calígula. Este nombró senador a su caballo; el Duce prefiere nombrar jerarcas a los asnos".

Pío XII conserva la costumbre griega de estudiar paseando al aire libre. La adquirió en sus tiempos de Secretario de Estado, cuando recorría las sombreadas alamedas de la Villa Borghese, empuñando en una mano el célebre lápiz negro, en la otra una ramita de ligustro que mordisqueaba distraídamente de tanto en tanto. Así lo recuerdan todavía muchos romanos.

Impregnado del olor acre de los ligustros y de los suaves perfumes de los canteros en flor, el Papa regresa a su estudio. Desde las cuatro y media su trabajo se intensifica. Comienzan a funcionar los dos teléfonos privados, la estilográfica nerviosa, la máquina de escribir blanca, en la cual el propio Pontífice teclea durante largas horas con ritmo desigual pero firme.

"Mi verdadero trabajo —ha dicho Eugenio Pacelli— comienza por la noche". Desde las nueve en adelante, hasta altas horas, los guardias suizos continúan viendo la luz encendida en el estudio del tercer piso, donde ahora el Papa trabaja solo y en plena tranquilidad. Deja para esta hora los trabajos más difíciles, los espinosos problemas de Estado que requieren un criterio exacto y un examen delicado.

Este hombre tan simple, cuya vida privada recuerda la de los santos y los ascetas, es venerado por la inmensa masa anónima de los fieles romanos, no sólo con respeto, sino con temor y superstición. "Quien toca al Papa muere", decía, no un pobre campesino de Sicilia, sino el "Tigre" Clemenceau, refiriéndose a la suerte que habían corrido todos los políticos que osaron levantar su mano contra el Sumo Pontífice: Federico Barbarroja, Federico II, Carlos V, Napoleón. Acercarse al Papa es para el pueblo romano no sólo un acto de fervor, sino un momento de temor y hasta de pánico; hay quienes han permanecido mudos, privados de la palabra o balbuceando propósitos incoherentes, al acercarse la alta y delgada figura vestida de blanco; otros caen de rodillas, sin osar levantar la cabeza. Para todos ellos Pío XII no es un hombre que ama los pájaros y hace gimnasia por las mañanas, no es el hombre "santo", no es sólo el representante de Dios sobre la tierra: es un ser sobrenatural capaz de dar la vida y decretar la muerte eterna.

RECIBIMOS CONSIGNACIONES

Sin gasto alguno para usted, por bodegaje, propaganda al concepto alguno, nos encargamos de vender por su cuenta, toda clase de muebles, radios, lámparas, objetos de arte, para regalos, cuchillería, loza, maletas, vajilla, artefactos eléctricos, alfombras y cuanto sea útil en un hogar, y esté excedente en el suyo. Disponemos de un amplio y céntrico local, y de todos los elementos adecuados, personal eficiente y capacidad vendedora. Consúltenos sin compromisos. En nuestros salones se efectúan, además, remates periódicos.

Sólo requerimos calidad

CASA NINOVE

OCASIONES Y CALIDAD
HUERFANOS 611
esquina Miraflores
TELEFONO 32065

REVISTA DE CIENCIAS

Proyectiles dirigidos pueden llevar una bomba atómica a 6.000 klmts.

Por el doctor FERNANDO CASASBELLAS

MOTORES a cohete suficientemente poderosos para conducir un BUQUE ESPACIAL hasta la Luna están recibiendo sus pruebas en algunos enormes edificios construídos al costado de una cordillera granítica cerca de la base aérea Edwards, en California.

Por supuesto que los cohetes que se lazarán hacia la Luna, no están contemplados para este año ni para el siguiente. El propósito de esta nueva estación experimental de motores a cohetes consiste en poner a prueba los combustibles más recientes y los otros componentes de los gigantescos proyectiles dirigidos fabricados para la Fuerza Aérea Norteamericana.

El diseño y manufactura de estos extraordinarios proyectiles es actualmente una de las más grandes industrias y cuesta alrededor de un billón de dólares anuales. Algunos de sus motores son tan poderosos que se toman grandes precauciones contra posibles voladuras. Hasta los más corrientes combustibles líquidos para cohetes, tienen mucho mayor energía que el trinitrotolueno (TNT). Los técnicos están guarecidos en un centro controlador, de un millón de dólares, enterrado en parte dentro de roca viva. El disparo se vigila mediante periscopios proyectados a través del techo, o desde ojos de buey blindados con 5 capas de cristal a prueba de balas, que son obturados con planchas de acero.

La más nueva línea de defensa norteamericana contra bombarderos enemigos está formada por proyectiles dirigidos por radar, que aun a 20 mil metros de altura, dan en el blanco tan velozmente que los pilotos enemigos no tienen tiempo de efectuar maniobras defensivas.

Dentro de esta nueva clase de armamento se está construyendo un proyectil intercontinental capaz de llevar una pesada cabeza explosiva a un blanco seleccionado aun a 6 mil kilómetros de distancia. Naturalmente, su cabeza será una bomba atómica.

El proyectil Snark, de la Fábrica Northrop, es un bombardero sin tripulantes con velocidad supersónica y navegación celestial automática, que se guía por sí mismo hacia el blanco escogido.

Hay muchas ventajas en usar un vehículo dirigido en lugar de un bombardero, pues el proyectil no lleva tripulación humana ni hace viaje de vuelta. Se eliminan todo el peso y espacio destinados a tren de aterrizaje, confort y seguridad de tripulantes. La desventaja está en no poder volver a llevar otra carga de explosivos contra el enemigo. Y la dificultad reside en ingeniar un sistema sensitivo y cerebral que reemplace a la tripulación humana.

Las extremadamente altas temperaturas que se desarrollan en proyectiles guiados, en alta velocidad, son más agudos con los cohetes. Los circuitos electrónicos se funden al calentarse a varios cientos de grados. Para estudiar estos problemas, hay un nuevo laboratorio en White Sands, Nueva México. Allí, un circuito electrónico completo puede enfriarse a 65 grados bajo cero, recibiendo luego una ráfaga de aire tan sobrecalentado que simula las condiciones de un cohete disparado desde una zona polar.

Grupos de todas partes del mundo están tratando de diseñar mejores motores-cohetes. Ninguna otra planta de energía se compara con un cohete en aceleración y velocidad máxima y, sin embargo, el motor-cohete se estima como extremadamente ineficiente en las actualidad. Una sugerencia, avanzada por el Dr. Pollock, de Rotor Craft Co., es encontrar un medio de controlar las resonancias acústicas que ocurren dentro de la cámara de combustión. Muchas explosiones de cohetes y fogonazos irregulares se deben a esta causa. El motor a cohete se convertirá de un monstruo hambriento de combustible en una de las más eficiente plantas de energía, si se logra controlar y hacer trabajar la fuerza acústica de su encendido.

Actualmente, las grandes naciones están manufacturando un número de diferentes clases de proyectiles dirigidos, y completando el diseño e ingeniería de todavía otros tipos. Acaso se acerca la era en que las guerras serán dirigidas por técnicos que oprimen botones electrónicos.

Dr. C.

LA MEDICINA CELEBRA EL CENTENARIO DE UNA AGUJA

HACE CIEN años, el doctor Alexander Wood, médico de la ciudad de Edimburgo, Escocia, fue llamado un día por una de sus pacientes, mujer de edad, afectada de un fuerte ataque de neuralgia. A causa de un trastorno estomacal, la enferma no podía tolerar medicamento alguno administrado por la boca. Después de un momento de vacilación, el doctor Wood se decidió a probar un método no empleado hasta la fecha, ni por él ni por nadie.

Tomó una jeringa de vidrio, llenándola de una solución de morfina —droga muy empleada contra los dolores neurálgicos— y ajustó al extremo del instrumento una aguja hueca. Esta aguja, según explicó más tarde el doctor Wood, tenía "una abertura cerca de la punta, como el aguijón de una avispa". Clavándola bajo la piel de la enferma, cerca del nervio doliente, empujó acto seguido el émbolo de la jeringa, forzando así el líquido al interior de la zona escogida. Pronto cesó el dolor de la paciente, la que esa noche, y por primera vez después de muchas semanas de tormento, pudo disfrutar de un sueño tranquilo y reparador.

Sin embargo, y según señala un artículo publicado en el "British Medical Journal", la verdad es que los esfuerzos de la medicina por inyectar substancias al interior del cuerpo humano datan de hace miles de años. En la historia de la Grecia y el Egipto de la antigüedad existen referencias sobre lo que pueden haber sido transfusiones de sangre, operaciones precursoras de la moderna inyección hipodérmica. Los investigadores medievales llevaron a cabo gran número de experimentos relativos a la introducción de sangre y otros flúidos en cuerpos de animales, pero hasta el siglo XVII no se produce constancia documental de una transfusión de sangre a un ser humano y realizada con éxito.

Por esta época tiene también lugar el nacimiento de la inyección intravenosa, esto es, la introducción de substancias medicamentosas en las venas del enfermo. En estos casos, el líquido era forzado al interior del cuerpo con la ayuda de una pequeña bomba impelente, o mediante infusión, esto es, con la ayuda de la fuerza de la gravedad. No obstante, lo inadecuado y rudimentario de estos métodos dió lugar a que pronto cayeran en desuso.

Así quedaba montado el escenario para la aparición de la inyección hipodérmica en el drama de la ciencia médica.

El doctor Wood discurrió su técnica principalmente como medio para aliviar dolores localizados, y, por lo tanto, inyectó en el punto afectado o cerca del mismo. En 1859 vino a completar la obra de Wood un médico de Londres, el doctor Charles Hunter, quien demostró que los medicamentos no han de ser por fuerza introducidos directamente en el lugar dolorido, sino que suelen ser de igual eficacia inyectados en otras partes del cuerpo. Hunter, además, comenzó a experimentar con otras substancias, aparte de los analgésicos —que alivian o suavizan el dolor—, ampliando grandemente las perspectivas abiertas por la innovación de Wood. Estos progresos hicieron posible hablar del "tratamiento hipodérmico de las enfermedades", terapéutica basada en inyecciones bajo la piel.

El éxito de la jeringuilla hipodérmica sobrepasó todas las esperanzas de estos precursores del siglo pasado. Su uso, en principio limitado a la inyección de analgésicos como la morfina, ha venido extendiéndose a la administración de casi todos los tipos de drogas.

Bien está que la humanidad admire y honre la memoria de sabios tan insignes como Pasteur y Ehrlich —padres de la bacteriología y la quimioterapia modernas, respectivamente— lo mismo que la de Fleming —creador de la penicilina— y otros grandes de la medicina, ya que sus aportaciones trascendentales han alterado el destino mismo de la humanidad al salvar innúmeras vidas. Sin embargo, también merece nuestra gratitud el modesto y desconocido médico escocés, doctor Alexander Wood, que hace 100 años nos proporcionó el pequeño instrumento que, gracias a la lidad la obra de dichos investigadores.

OSCAR H. ROMAGU

DE BENJAMIN SUBERCASEAUX

¿Qué les ha dado con Pascua?

ES LA PREGUNTA que oímos formular a menudo en estos días, pletóricos de artículos, conferencias y comentarios sobre la Isla de Pascua. Nunca habían ido a esa lejana posesión chilena tantos escritores a la vez, ni tan gran número de funcionarios, que, cada cual a su modo, han agitado el ambiente. Según algunos, en forma excesiva para "un roquerío perdido en medio del Pacífico". Y es por esta razón que el hombre de la calle, el que sólo sabe de Pascua por vagas referencias arqueológicas, o por la protesta monótona de los pasajeros, que a lo largo de años y años han regresado formulando las más amargas declaraciones, no atina a comprender que se arme tanto barullo en torno a esa lejana posesión chilena, cuando acá sobran los motivos de interés o de inquietud.

Esto de que, porque ocurre una cosa, no se debe hablar de otra, es un viejo **modus** chileno que me hace muchísima gracia, y que de hecho nos tiene donde estamos. Es el único país que yo conozco donde las preocupaciones del momento impiden ocuparse de nada más. En Chile, si algo se mueve en Arica, dejamos de mano inmediatamente lo que afecta a Magallanes. "Vea, —dice el funcionario—, porque ahora, usted comprende, hay cosas más importantes". Y como, lógicamente, en la administración de todo país hay siempre cosas importantes, resulta que no conseguimos ocuparnos de las otras a menos que en ellas estalle un volcán.

En lo tocante a Pascua, y durante más de cuarenta años, "ha habido otras cosas más importantes" que no han permitido concederle una mayor atención. Es la historia de todas las "islas esporádicas" y también de las provincias apartadas, esas otras islas de tierra adentro.

No culpo de estas cosas al hombre de la calle. Es lógico que, para él, la Isla de Pascua sólo sea una curiosidad lejana, nebulosa y misteriosa. El que escribe también pensaba "en esa roca perdida, llena de estatuas de piedra y de canacas"; por lo menos, antes de visitarla. Ahora está en condiciones de dar una respuesta satisfactoria a la pregunta: ¿Qué les ha dado con Pascua?

Pues bien, nos ha dado con esa cosa tan rara en América, y que llamamos: civilización. Chile, para su desgracia o ventura, tomó posesión hace unos sesenta años de esa isla, que don Policarpo Toro creyó necesaria y útil para nuestro país, como una base naval y como una fuente de producción de frutos tropicales. Don Policarpo era marino, y como tal, se equivocó en una cosa y en otra, por no ser de su especialidad. No existía, entonces, la aviación, y a falta de ella pudo creer en la importancia estratégica de una avanzada rocosa, con malos fondos, sin caletas ni puertos, y con marejadas cambiantes que harían imposible mantener ahí una unidad de valor combativo. Como base aérea, Pascua es el **relais** más importante de las comunicaciones del Pacífico Sur, y un punto estratégico de primer orden. Ahora, en cuanto a frutos tropicales... no; saldrían demasiado escasos y caros los tales frutos.

¿Para qué, entonces, gastar dinero en mantener Pascua? No he terminado. Chile, sin comerlo ni beberlo, quedó dueño (eso ni lo soñaba don Policarpo) de una joya arqueológica conocida por el mundo entero. No hay isla en el mapa que tenga una bibliografía mayor que Pascua. ¡Por algo será! Y es que su historia y sus restos megalíticos han despertado la curiosidad y la admiración de millones de personas, que nada saben de Chile, pero que no ignoran, en cambio, la misteriosa Rapa-Nui, la Gran Rapa. Hasta en el **Natural History Museum**, de New York, la Sección Pascua, dice: **posesión inglesa**. En realidad, no hay motivo para que no lo sea, ¡tan pobre ha sido el interés nuestro hacia esa lejana posesión! De hecho, ella es más importante que Chile mismo, en el concepto del turismo mundial. Y no lo decimos por ofender, sino en el mismo sentido en que las pirámides de Egipto y la Esfinge son más importantes que el señor Naguib. Nosotros no sospechamos ni somos capaces de formarnos una idea de lo que podría ser Pascua desde el punto de vista del turismo aéreo mundial. Si pensáramos como posible que los egipcios plantaran frutos tropicales entre El Cairo y las pirámides, diciendo: "que esos montones de piedra ya no interesan a nadie, y que es mejor cultivar piñas y bananas en el desierto", sería ésta exactamente la política que Chile ha mantenido hacia Pascua. Pues bien, liberarse de ese modo de pensar, es ya una manera de poner en práctica la palabra Civilización; ¿no es así?

Pero no es todo. Chile es el único país de América del Sur que tiene una posesión en Oceanía, y con ella, hombres de otra raza, de otro continente. ¿Qué ha hecho con ellos? Es aquí donde las mejillas se sonrojan y la pluma vacila: pues... los ha reducido a la esclavitud, pura y llana, después que los otros, en 1888, firmaron un documento en que cedían sus derechos en favor de nuestro país. Nosotros **creimos comprar** la isla, a quienes no tenían más derechos que Chile, pues se habían apropiado de lo ajeno. El único documento legítimo es la cesión hecha por los pascuenses; o sea, aquel documento que tomamos en sorna, y que es de hecho un verdadero tratado internacional. Por él, los pascuenses pasaban a ser **ciudadanos chilenos**. Pues bien, desconociendo la Constitución de la República, pasando por encima de los Derechos del Hombre y del Ciudadano, faltando a los más elementales principios de moral y dignidad humanas (y no por maldad, sino por "estar demasiado ocupados en otras cosas más importantes") mantuvimos a través de innumerables gobiernos este hecho vergonzoso que, sólo ahora, este régimen se está ocupando en solucionar. El pascuense trabajaba recibiendo salarios mínimos, **porque sólo así puede ser un negocio la explotación agrícola y ganadera de Pascua**. Para esto, era absolutamente necesario que el pascuense ignorara los salarios del continente. De ahí su aislamiento impuesto, y contrario a los derechos del ciudadano que, libremente, desea circular por el territorio de la República; de ahí también, la ausencia de jueces y leyes del país, pues todo se resuelve allá "en forma paradisíaca". Entendiéndose por tal, la justicia del amo, la bonificación alimenticia del siervo; la ausencia de una propiedad **establecida**, del derecho de venta y compra, del derecho a ser persona.

¿Y esto en una raza inferior de pobres canacas? No, señores; una raza, física y mentalmente, muy superior a la nuestra: inteligente, generosa, hermosa, capaz como la que más. Una raza que, ¡cosa admirable! conserva hacia Chile un profundo amor, todavía; una gran lealtad, como que ahora están haciendo el Servicio Militar, o sea, cumpliendo con un **deber**, sin poseer todavía los **derechos**, ¡extraña herejía jurídica que estamos en vía de solucionar!

¿Qué nos ha dado con Pascua?

La respuesta sólo podrá ser comprendida, en toda su extensión, por aquellos que se han librado del poder embrutecedor de los días, y que han hecho suyos los conceptos y las prácticas de lo que suele denominarse: Civilización.

¡Eso es "lo que nos ha dado con Pascua".

B. S.

LA POLICIA ESTA... (De la primera pág.)

en estas zonas y no le revelaré más detalles de mi existencia que los que yo quiera darle a conocer.

JULIO, 21. He considerado todos los aspectos del problema, y he llegado a una conclusión: quieren ponerme nervioso, obligarme a perder la cabeza.

¿Pruebas?

¿Me piden pruebas? Las tengo. Esos agujeros en la pared... Supongo que eso no son pruebas, ¿verdad? Estoy acostumbrado a pensar con claridad. Nunca me había sentido tan sereno, tan lúcido. Sé muy bien lo que estoy diciendo. Pero, si se insiste en pedirme pruebas, las daré. Es evidente que el enemigo tratará de entrar en mi cuarto. Muy bien, le daré toda clase de facilidades para su inspección. Mi demostración será brillante. Debo confundir a los que se atreven a dudar de mí.

Julio 21, 6.30 P. M.: He comprado polvos de talco y goma. Mañana, por la mañana, extenderé en el interior del ropero una fina capa de polvos y sellaré con goma y cabellos todo lo que pueda cerrarse en la habitación.

¡Qué vida tan ridícula están obligándome a llevar! Me siento preocupado por las necesidades de mi defensa. Dedico mis días a idear fintas y maniobras. Cuando mi corazón ha cesado de sangrar, empiezan de nuevo las angustias. Ahora debo luchar, luchar. ¿Por qué, Dios mío? Christiane, es por mi vida por lo que debo luchar ahora. Estoy perdido, lo sé. Y me llevaré a la tumba la terrible incertidumbre: ¿por qué no me escribiste nunca? ¿Te tenían prisionera? ¿O, —¡oh, que pensamiento tan horrible!— es que Delesplanques logró ahogar en ti el amor que sentías por mí? En ese caso, yo habría sufrido, odiado, y matado por nada.

No, es imposible. Un pensamiento como éste me desgarra... ¡Christiane! ¿Quién, entonces, me compadecerá?

Julio 21, 8.30: Cuando Lebréchet se sentó a la mesa, me miró. No me equivoco: **ese hombre tiene miedo**. Empieza a comprender los peligros a que le expone su profesión. Subió a su cuarto en cuanto hubo tragado su último bocado. No lo oigo. Debe estar en su puesto de observación; pero yo estoy sentado en el punto invisible número 1, escribiendo sobre mi maleta. No puede ver nada.

Julio 21, 10 P. M.: He estado soñando. Todo está a oscuras. En la pieza vecina no hay luz, ni se oye ruido. En el café están haciendo sonar un acordeón.

Julio 21, 10.30 P. M.: Ha cerrado la puerta de su cuarto con llave. Yo hago lo mismo. Oigo que echa agua a su jofaina. Ahora se quita los zapatos. Da unos pasos. Las tablas del entarimado crujen ligeramente. Oigo el ruido de su cama al acostarse en ella. Mi vecino suspira. Voy a ver.

Julio 21, 11 P. M.: Lo he visto. Está acostado de espaldas, con sus manos cruzadas en la nuca. Tiene los ojos abiertos. Es terrible un hombre en la cama, con los ojos abiertos. De vez en cuando escarba sus dientes con un palillo. Acaba de apagar la luz. No podré dormir.

—o—

JULIO 22, 6.30 A. M.: Bosteza. Mira hacia atrás y bosteza otra vez. ¿Por qué se levanta? ¡Ah! No estaba equivocado. ¿Querían pruebas? Lebréchet está ante su espejo **pegándose el bigote**. ¿No tenía razón al sospechar de él?

Se ha agachado y no sé qué ha hecho debajo de su cama; me ha parecido que escondía algo. Después ha mirado con suspicacia hacia la pared —**hacia mi pared**—. Luego ha acabado de vestirse.

Creo que ha llegado su turno, y que está observándome. Mientras escribo, siento un escalofrío que recorre todo mi cuerpo; es su mirada. Esta sensación se va y vuelve como el vuelo de una mosca. Casi es agradable...

Me he cambiado al punto invisible número 2, y, en seguida, he oído el ruido de sus pasos. Cambiaba de observatorio. Está mirando. Anda otra vez. Va a mirar por el agujero número 3. Cambiaré de lugar...

Todo está arreglado. He puesto los sellos. Lo malo es que ahora yo no puedo tocar nada: Debo andar por mi pequeña habitación como un equilibrista rodeado de objetos de porcelana. Estoy sentado en el centro de la pieza, escribiendo sobre mis rodillas. Ha salido. Oigo sus pasos en la escalera... Dentro de unas pocas horas sabré.

Julio 22, 11 A. M.: Han abierto el ropero. No estoy soñando: los dos cabellos con que había cerrado la puerta están rotos. Dentro, veo el talco revuelto. Al abrir la puerta se produce una corriente de aire que se lleva el polvo, tan fino. Pero lo encuentro todo en orden. Juraría que no han tocado nada. Entonces, ¿qué está buscando? Vino aquí. No titubeó ni un momento. Se vino directamente al ropero, lo abrió y lo cerró. ¿Qué significa esto?

Julio 22, 12.45 P. M.: Es terrible. Después del desayuno he interrogado a Jules, el mozo, y me ha jurado que Lebréchet no ha vuelto al hotel entre las siete treinta de la mañana y el mediodía. Está seguro de ello, porque desde la cocina en que trabaja ve todo lo que pasa. Entonces, ¿quién rompió el sello?

¿Habré sido yo mismo quien lo ha roto?

Julio 22, 1 P. M.: He sido yo. Durante un cuarto de hora he estado haciendo memoria. Ahora recuerdo. He estado limpiando mi pistola y me he lavado las manos, que se me habían ensuciado de aceite. Luego, maquinalmente, he abierto el ropero para sacar una toalla.

Nadie ha entrado, pues, en mi habitación. Esto es precisamente lo que me extraña. Lógicamente, Lebréchet debería haber venido. Ya ha llegado el momento de obrar abiertamente. Si no ha aprovechado la oportunidad, es que me preparan algo que no comprendo. ¿Qué puede ser?

Julio 22, 1.30 P. M.: Por la ventana, a través de la rendija entre los postigos, he visto a dos individuos sospechosos, con el ala del sombrero bajada, los sacos abrochados, andando lentamente. Son agentes de policía, no hay duda. Ahí tengo la respuesta. Lebréchet ha salido a buscarlos.

Han pasado frente al hotel. El más alto ha levantado la mirada y ha observado el hotel. El ruido de sus pasos se ha perdido al doblar la esquina. Están apretando la red.

Julio 22, 3 P. M.: Nada nuevo. He abierto los postigos ruidosamente y me he asomado. La calle estaba desierta. He tenido una ligera hemorragia nasal y esto me ha despedajo la cabeza. Me parece que ordeno mis pensamientos más fácilmente, y me pregunto si no estaré ofuscado.

Julio 22, 5 P. M.: Han vuelto. Se han detenido a hablar en la esquina, y luego se han separado. El sitio ha empezado de nuevo.

JULIO 23, 8.30 A. M.: He tomado el desayuno abajo, en el comedor del hotel. De pronto, me he levantado y me he ido directamente hacia la mesa de Lebréchet, quien ha retirado bruscamente su servilleta y ha palidecido. Le he pedido la azucarera, con mucha cortesía. Ha dado un suspiro que me ha parecido de alivio. Después, he visto que se pasaba los dedos por el bigote, como si temiera que se le despegara.

Me tienen miedo. Recuerdan lo que le ocurrió a Delesplanques. Ya veo lo que se proponen. Están estudiando mis costumbres para agarrarme en el momento en que esté más desprevenido. Por consiguiente, no debo volverles la espalda jamás. Debo tener siempre, tras de mí, una pared, una mesa... Sólo bajaré y subiré las escaleras cuando estén de servicio afuera. Sé lo que debo hacer.

Julio 23, 9 A. M.: No, no lo sabía del todo. Si quiero evitar cualquier ataque por sorpresa, debo dejar de bajar al comedor.

Julio 23, 9.30 A. M.: He pedido a Jules que me suba la comida a mi habitación. Me ha sonreído y no me ha contestado.

Julio 23. Mediodía: Jules me ha traído amablemente una escudilla con sopa y un plato de espinacas. No voy a ser tan tonto que coma eso. Tiene un olor sospechoso. ¡Qué idea ha tenido de traerme espinacas! Todo el mundo sabe que un puré espeso es lo mejor para disimular un narcótico. Y la prueba de que quieran obligarme a tragar sus drogas se nota en el hecho de que no me han traído pan. Si siento hambre habré de engullir las espinacas. ¡Qué listo he sido guardándome los mendrugos!

Julio 23, 12.30 P. M.: Jules se ha llevado los platos intactos. Me miró con sorpresa, meneó la cabeza, y cerró la puerta. Es evidente que mi actitud los deja desconcertados.

Julio 23, 2.15 P. M.: Lebréchet ha salido del hotel.

Julio 23, 3 P. M.: Vuelve. Parece excitado. Ahora, los dos agentes doblan la esquina, pero no hacen más que pasearse, sin aproximarse mucho al hotel... Miro a través del agujero, y veo al agente viajero haciendo su cama. Ha estado unos momentos mirando algo que ha escondido debajo del colchón. ¿Será un arma?

Julio 23, 3.30 P. M.: Oigo pasos en el vestíbulo. Si llama, dispararé...

Era el administrador. No abrí la puerta.

Julio 23, 5 P. M.: Son listos esos condenados. He estado a punto de caer en su trampa. Acaban de hacer pasar por la calle, frente al hotel, a un muchacho que voceaba el diario: "¡Ultimas **noticias del caso Delesplanques! ¡Una nueva pista!**". No lo oí todo. Estaba en la puerta, con la mano en el picaporte. Pensaron que me echaría a la calle para comprar el periódico, y entonces podrían agarrarme. Pero no es fácil que me engañen con sus trucos. El vendedor de diarios no ha vuelto a aparecer.

Julio 23, 6 P. M.: Los dos policías se han aproximado un poco más. Tengo hambre. He estado mascando un trozo de pan seco que he encontrado en el ropero, entre las bolas de naftalina. Es delicioso... Oigo un ruido, como si rascaran la pared...

¡No, es imposible! **Lebréchet ha tapado los agujeros.** Primero creí que había cerrado los postigos para dejar la habitación a oscuras. Luego pensé —¡qué horrible pensamiento!— que era su ojo lo que me impedía ver, que los dos estábamos mirando por el mismo agujero; pero, finalmente, me convencí de que los agujeros habían sido tapados... Probablemente ha pegado trozos de papel en ellos. Pero, ¿por qué? ¿Van a introducir gas en la habitación, para asfixiarme?

Debo tomar mis precauciones. He colocado la mesa contra la puerta y he puesto encima las dos sillas. Esto es una barricada que, si no es un obstáculo serio, por lo menos retrasará al enemigo y lo confundirá. Y si, por casualidad, me pillaran dormido —lo cual es poco probable, a pesar de mi debilidad— el ruido me despertaría.

Julio 23, 8 P. M.: Lebréchet no ha bajado para cenar. Ahora no hay más que un policía en la acera de enfrente. No puedo estarme quieto. De vez en cuando debo levantarme y meter la cabeza en la jofaina llena de agua. Siento mis nervios a punto de saltar... Casi deseo que me ataquen de una vez. Están esperando a que se haga de noche.

Julio 23, 8.30 P. M.: Se acaba un bello atardecer. El sol ha estado más tiempo que de costumbre sobre los árboles que bordean el Sena. ¿Es esto algo que me importó alguna vez? Ya no lo sé... Se me escapan las lágrimas cuando me miro las manos. Vivir... A pesar de todo, tendré un buen final.

Julio 23. Medianoche: Se ha hecho el silencio. Hace unos momentos oí rumor de voces en el rellano de la escalera. Retiré mi barricada y salí hasta el vestíbulo. Todo estaba tranquilo y no se veía luz en la pieza de Lebréchet. Tengo la pistola a punto. Le he bajado el seguro.

JULIO 29, 1 A. M.: He pasado un rato cuidando mi presentación. Que digan: "Larronde era un hombre pulcro". Estoy de espaldas a la cama. Si cediera a la tentación de acostarme, estaría perdido. Tengo frío. Creo que empiezo a odiar a Christiane.

Julio 29, 4.10 A. M.: El alba empieza a clarear por encima de los tejados. Me siento enfermo. Físicamente enfermo, quiero decir, claro. Mentalmente, no.

Julio 29, 4.25 A. M.: Esto es el fin. La policía está en las escaleras. He oído el crujido de los peldaños de madera. Con mucha precaución he salido, me he asomado a la barandilla y he visto cómo subían poco a poco. El más alto lleva una pistola en la mano. En este momento deben estar dispuestos a entrar. Voy a meter estas notas en un libro escogido al azar. Algún día caerán en manos de una persona desocupada que abrirá el libro. Quisiera que esa persona, cuyo nombre nunca sabré, comprendiera que yo merecía un destino mejor.

La vida acaba esta mañana, a las cuatro veinticinco. No puedo evitarlo.

Al fin soy libre.

POR teléfono: —Bueno, jefe. Habla el sargento Morucci. Todo terminó. Sí. Ni siquiera opuso resistencia. Confieso de plano. Nos dijo que ya sabía que lo seguíamos desde hacía días y que estaba decidido a entregarse. Se hacía pasar por agente viajero... Se ponía un bigote postizo para que no lo reconociéramos. ¿Qué? ¿El dinero? ¡Oh, lo hemos encontrado! Lo había escondido dentro del colchón. Esto es todo, jefe. El pobre individuo que vivía en la habitación de al lado se ha suicidado... Augustin Larronde, se llamaba. Sufría de los nervios, dicen... Parece que estaba un poco mal de la cabeza... Problemas personales... Sí, señor; lo decía sólo para darle todos los detalles. Ha sido un suicidio. Nada para nosotros... ¿Qué me dice, jefe! ¿Han detenido al asesino de Delesplanques? ¡Qué bien! ¿Quién es...? ¿Un vagabundo? ¡Oh, ya le hará usted hablar, jefe! Lo conozco a usted. Mis felicitaciones.

Concurso de crucigramas

El crucigrama que publicamos hoy nos ha sido enviado por don Lautaro Jara Poblete, de 3 Norte 235, Talca. Ha sido premiado con $ 400 en el concurso en que cada semana seleccionamos un puzzle que tenga definiciones chilenas. Entre los solucionistas de este puzzle sortearemos $ 200.

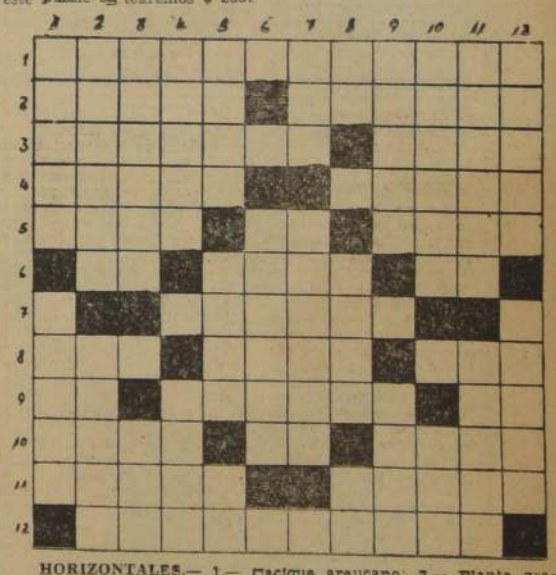

HORIZONTALES.— 1.— Cacique araucano; 2.— Planta gramínea que hace solamente poco más de 20 años que se cultiva en Chile. Destructor de nuestra Armada; 3.— Cacique araucano. Juan Antonio... ex Presidente de Chile; 4.— Cordillera que nos separa de Argentina. Con N final, lista pequeña; 5.— Cortesana griega (invertido). Con esas dos letras empieza el grito característico de una de las Universidades. Ciudad italiana; 6.— Pronombre personal de 2.a persona plural. Primer Rey de los hebreos. Existe; 7.— Fiesta campera de Chile (plural); 8.— Tres. Forma verbal de remar. Planta americana de la familia de las oxalídeas; 9.— Nota musical. Relativo al gato. Oscar Palacios (iniciales); 10.— Mamífero carnicero. Pronombre personal. Ciudad de Chile; 11.— Prudente. Famosa raza de toros; 12.— Lago del Sur de Chile.

VERTICALES.— 1.— Pésimas. Acá en Chile tenemos de Apelaciones y Suprema (invertido); 2.— Natural de Irán. Relativo a los riñones; 3.— Sin cocer (plural, femenino). Lo que ilumina los objetos; 4.— Posada moderna. Mamífero carnívoro (femenino); 5.— Para el 18 de Septiembre lo haces con nuestra bandera. Bebida alcohólica hecha con maíz. Negación (invertido); 6.— Son famosos los de la Escuela Militar (singular); 7.— Terminación que se añade a los números cardinales para significar las fracciones de unidad. En nuestro escudo está; 8.— Apellido del copiloto de Raúl Jaras. Alaban. Pronombre personal; 9.— Presidente de un país hermano. Hebra larga y delgada (invertido); 10.— Nombre de dos ríos de Polonia. Segunda vocal y última repetida; 11.— Orificio de la laringe. Fuente de riqueza nacional; 12.— Espacio con vegetación en el desierto; Ciudad italiana.

Solución al crucigrama que publicamos el domingo pasado. En el sorteo resultó premiada con los $ 200, la señorita Yolanda Pérez, carnet 1448561, Santiago.

CASA FLUORESCO
FCA. MUEBLES DE COCINA

Gran variedad de diseños y modelos.
Reposteros.
Muebles murales.
MERCED 754
FONO 36243 — 32108
CASILLA 1082

Realizaciones de un programa

BANCO DEL ESTADO

Por Cesar Bascourt
SERIE N.o 2

...obtenían sus recursos del Banco Central de Chile

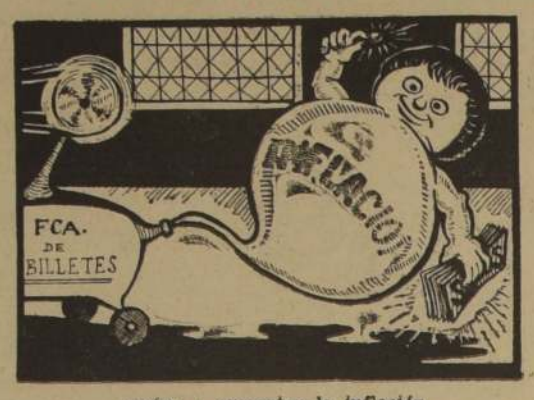

...venían a aumentar la inflación

...recoge los depósitos del público.

...provendrá de pesos existentes

Antiguamente las 4 instituciones de crédito destinadas a servir la producción nacional, (las mismas que hoy forman el BANCO DEL ESTADO) obtenían sus recursos del Banco Central de Chile a base de emisiones a través del redescuento. Especialmente la Caja de Crédito Agrario, la que (salvo algunos depósitos no superiores a 300 millones de pesos que le efectuaba la Caja Nacional de Ahorros), obtenía sus fondos para colocaciones de los préstamos y redescuentos, en el Banco Central de Chile, los que llegaron HASTA DOS MIL SEIS MILLONES DE PESOS.

Cada peso prestado, era, en realidad, un peso EMITIDO (fabricado), el que venía a aumentar la inflación con el evidente perjuicio para la masa consumidora, haciendo más caros los alimentos y demás elementos de subsistencia.

Con la creación del BANCO DEL ESTADO ha desaparecido este pernicioso estado de cosas. Al agricultor chileno, que sin quererlo venía resultando un enemigo de la economía nacional, hoy el BANCO DEL ESTADO lo ha transformado en amigo de ella y productor real al servicio del país. ¿Cómo? Uniendo al organismo que recoge los depósitos del público (la Caja Nacional de Ahorros) con los organismos que prestaban esos dineros a la producción (Caja de Crédito Agrario e Instituto de Crédito Industrial).

Hoy, cada peso prestado por el BANCO DEL ESTADO a un industrial o agricultor AUMENTARA LA PRODUCCION pues provendrá de pesos existentes en los bolsillos de las fuerzas productoras, y no fabricados en la máquina papelera.

COMO ERA LA QUE BOLIVAR LLAMO SU "AMABLE LOCA"

Un retrato desconocido de Manuelita

Por ALFREDO BOULTON

PARA DAR justa idea de lo escasamente investigada que ha sido la iconografía histórica de Venezuela, nos bastaría citar el caso preciso que aquí presentamos.

Una de las más notables ausencias gráficas que siempre se había observado en nuestros textos históricos era la de Manuela Sáenz de Thorne, de la que hasta ahora no se conocía retrato fidedigno. Sus verdaderas facciones son desconocidas en Venezuela y creemos que otro tanto acontece en Perú y Ecuador. Sabemos por uno de sus biógrafos de una miniatura de José María Espinosa, pero se obtiene la impresión, por la referencia que de ella se hace, y por la manera como el dato es presentado, que se trata más bien de una imagen poco apropiada para una buena consulta.

Algo se sabía de su carácter, de su vehemente pasión, de su delicioso espíritu y de sus profundos odios. También se sabía de sus imprudencias, de sus excesos y de sus alardes. Era cabal amazona, resuelta y valerosa amante, y combativa enemiga. Fusiló en efigie a Santander y tenía tres canes que llamaba Paula, Páez y Padilla. Una parte de su vida fué reconstruída a través de sus cartas, de fragmentados relatos que ella misma contó, de la correspondencia del Libertador y de publicaciones oficiales de la época provenientes de Colombia, Ecuador y Perú, de donde se le expulsó.

Se conocían muchos detalles de su agitada juventud, pero no se le conocía el rostro.

Sus amigos, con exagerada adulación, nos contaron de su belleza. Sus enemigos, en cambio, la describían como una maligna arpía que en las tenebrosas noches andina, fumando pestilentes tabacos, invocaba al Mal. Con las muertas pupilas de los que la conocieron pareció haber muerto también su imagen.

Don Juan Francisco Ortiz en sus "Reminiscencias" nos dice: "Tendría cuando la conocí veinticuatro años; el cabello negro y ensortijado, los ojos también negros, atrevidos, brillantes; la tez, blanca como la leche, y encarnada como las rosas; la dentadura, bellísima; de estatura regular y de muy buenas formas; de extremada viveza; generosa con sus amigos; caritativa con los pobres; valerosa, sabía manejar la espada y la pistola; montaba muy bien a caballo, vestida de hombre, con pantalón rojo, ruana negra de terciopelo, y suelta la cabellera, cuyos rizos se desataban por sus espaldas debajo de un sombrerillo con plumas que hacía resaltar su figura encantadora". "Usaba una capita de paño azul, galoneada, y sombrero negro de ala tendida y copa baja".

A creer estas referencias doña Manuela usaba el típico "sombrero Bolívar" adornándolo con una hermosa pluma.

De sus años de juventud don Próspero Pereira Gamba refiere que la conoció en Bogotá y que era "de rostro color de perla, ligeramente grueso y ovalado, de facciones salientes, todas bellas, ojos arrebatadores, donosísimo seno y amplia cabellera, suelta y húmeda como empapada en reciente baño, la cual ondulaba sobre la rica, odorante, vaporosa bata que cubría sus bien repartidas formas".

Don Ricardo Palma nos dice que en 1856, cuando estuvo en Paita: "Era una señora abundante de carnes, ojos negros y animadísimos, en los que parecía reconcentrado el resto de fuego vital que aún le quedara; cara redonda y mano aristocrática; ademanes llenos de cortesana naturalidad. En su acento había algo de la mujer superior acostumbrada al mando y a hacer imperar su voluntad. Era un perfecto tipo de mujer altiva. Su palabra era fácil, correcta y nada presuntuosa, dominando en ella la ironía. Se la vió en las calles de Quito y en las de Lima cabalgando a manera de hombre en brioso corcel, escoltada por dos lanceros de Colombia y vistiendo dolmán rojo con brandeburgos de oro y pantalón bombacho de cotonía blanca... Usó siempre dos anillos de oro y de coral por pendientes... Dominaba sus nervios, conservándose serena y enérgica en medio de las balas y al frente de lanzas u espadas tintas en sangre o del afilado puñal de los asesinos".

Son éstas las descripciones que han llegado hasta nosotros de su físico, de su gracia y de su donaire; pero tan imprecisas y vagas que no han logrado personalizar y humanizar su verdadero parecido. Ha estado en las páginas de nuestra historia envuelta en un mitológico y espeso velo gris recubriendo su enigmática faz. Se le imaginaba como tentadora e insinuosa sirena tropical que enloqueció a Bolívar. Cada uno se la figuraba e interpretaba según su propio sentir y concepto. No existía suficiente punto referencial que sirviera para fijar inequívocamente el verdadero rostro de la admirable "amable loca". Aquí la presentamos tal como era. Sin imaginativos retoques y sin fantasías humanas. Sobre fondo verde-gris con amplio traje de luto. De grandes y expresivos ojos negros. De vivo, irónico mirar. De nariz pequeña, fuerte y recta. De boca muy chica y bien delineada; mejillas redondas y llenas y mentón doble y resuelto. De piel muy blanca, sonrosada y cabellos castaños.

Este pequeño y extraordinario retrato había permanecido absolutamente ignorado hasta hace apenas unos pocos meses. Por una feliz casualidad fué hallado por un erudito y sagaz artista, quien nos comunicó la noticia. Motivos muy especiales nos impiden hablar de ello en esta ocasión y aguardamos otra oportunidad para hacerlo. La tela mide 0.35 x 0.27 ctms., y al pie se halla una inscripción que dice: "Dña. Manuela Sáenz P. N. G. 1.833".— La pintura está algo deteriorada y don Vicente Lecuna nos ha pedido publicarla en su estado original, sin restauración alguna. Tiene una pequeña rotura en la mitad del rostro que parte del ojo derecho y llega hasta la nariz. Doña Manuela —"la atea"— "la librepensadora"—, al posar para el anónimo autor, sostuvo, para adornarse, entre sus finos dedos una cruz de oro. Los pendientes que luce recuerdan la descripción que de ellos hizo don Ricardo Palma, pero que en esta oportunidad son de perlas. Contrariamente a lo que afirmó el polígrafo peruano y que Rumazo González recogió, Manuela sí usó profusión de sortijas. Adornaba sus dedos de preferencia con esmeraldas. A este respecto cabe aquí recordar la correspondencia de don Pepe París con el Libertador, en que le refiere la negativa de Manuela en aceptar algunas de estas piedras. El peinado, sin ser tan amplio, tiene vaga reminiscencia de menina, y sobre sus hombros se observa un ancho cuello, bordado seguramente por ella misma. Tenía entonces 36 años y ya la gordura comenzaba a ser aparente.

Según el concepto que se tenía en el siglo XIX, redondos brazos, lisos hombros y doble barbilla, ensortijado cabello y blanquísima tez, era doña Manuelita un prototipo de belleza.

El excelente autor de este retrato, así como las iniciales que se observan entre el nombre y la fecha, no hemos podido identificarlo ni descifrarlas, pero creemos que en Bogotá, donde fué hecho, no sería difícil hallar su huella y su explicación. La pintura tiene marcada influencia quiteña y recuerda muy vivamente la calidad de algunas bellísimas imágenes sagradas.

Con seguridad deben existir varios retratos suyos. Muy posiblemente también posó para José Gil de Castro, el notable pintor peruano. Nuestra investigación al respecto no ha logrado otro resultado que el de descubrir el que aquí reproducimos, adquirido recientemente por nosotros. Ni Cornelio Hispano, ni Rumazo González, ni Víctor Von Hagen, sus biógrafos, mencionan detalle alguno sobre este particular. Alberto Miramón refiere superficialmente la miniatura de Espinosa.

En Paita, en la gran fogata de los diftéricos, donde su cuerpo fué incinerado, para siempre se perdieron los más íntimos recuerdos de su extraordinaria vida. Junto a Manuelita, como un retorcido corazón de mil folios, ardieron las cartas que guardaba del más amante de los amantes.

Del Boletín de la Academia Nacional de la Historia, de Caracas.

COLEGIO AMERICANO
(COEDUCACIONAL)
PEDRO DE VALDIVIA 1635 esq. CALIFORNIA
FONO 498465 A MEDIA CUADRA DE LA PLAZA
DIRECTOR: CARLOS LOPEZ TORREGROSA

PREPARATORIAS Y HUMANIDADES
(Rendimiento 1953: 92%)

Departamentos: INGLES, EXTERNADO, MEDIOPUPILAJE, INTERNADO, PROFESORADO SELECCIONADO para la enseñanza activa en inglés. CURSO DE DANZA Y MUSICA. SERVICIO DE LOCOMOCION PROPIO. Higiene escolar. Amplitud — Ventilación — Luz — Sol — Calefacción — Matrícula de 10 a 12 y de 15 a 17 horas

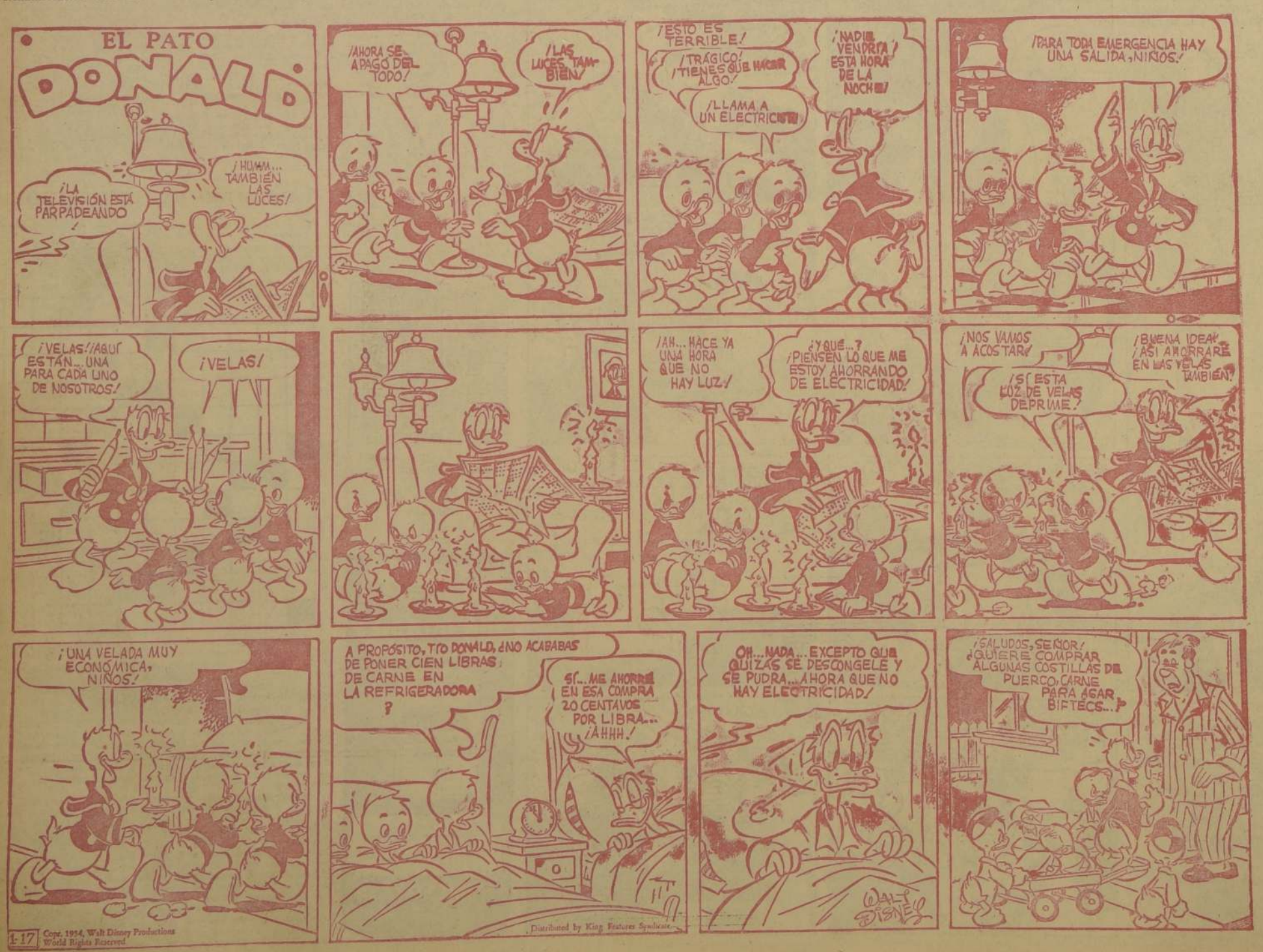

BOTILLERIA SAN ANTONIO
SAN DIEGO 1959
TELEFONO 50211
ABIERTO SABADO DOMINGO Y FESTIVOS

SEGUNDA SECCION

LA NACION

DOMINGO 7 DE MARZO DE 1954
SANTIAGO DE CHILE

Gloria Legisos "Miss Chile"

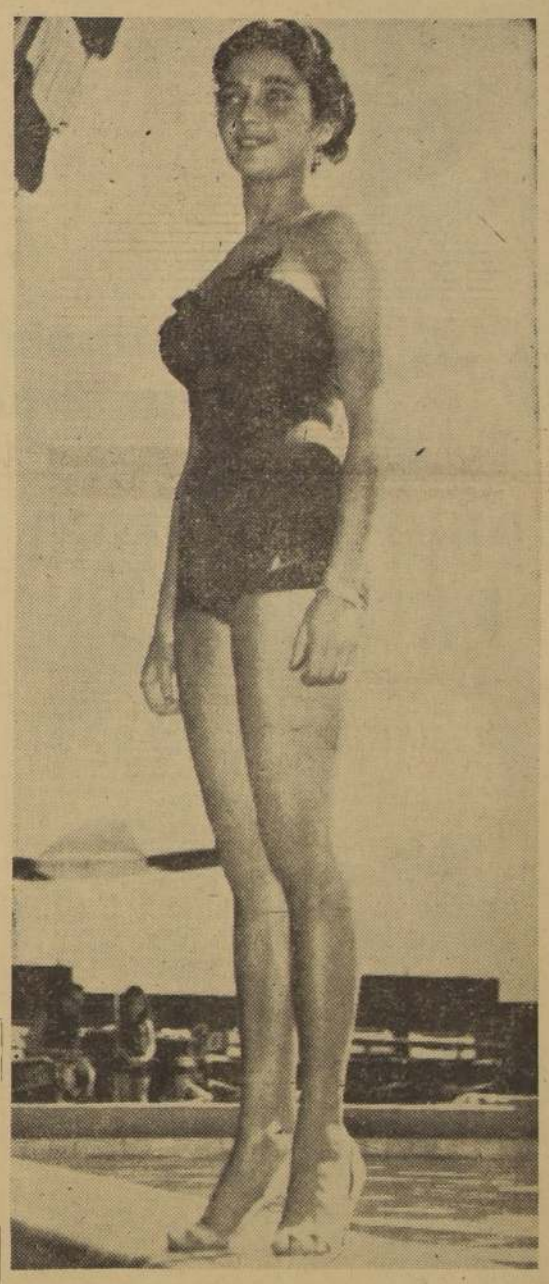

EN VIÑA DEL MAR.— En la fotografía de arriba, de izquierda a derecha, Tatiana Marín, Hilda Riveros, María Teresa Izquierdo, Zenta Skirde, Gabriela Saavedra, Gloria Legisos, Mary Vilma Loubies, Ema Véjar, María Isabel Forner, Ruth Angélica Cerda, Liliana Oyaneder, y Erika Friedrichs. Abajo, las doce bellezas finalistas en el concurso "Miss Chile", a su llegada a Viña del Mar, donde fueron recibidas y aclamadas por un numeroso público

Gloria Legisos, elegida "Miss Chile", a las 4 de la madrugada.

Gran entusiasmo hubo en Viña por las candidatas

Viña del Mar se vistió de gala para recibir la caravana de coches en que viajaban las finalistas al concurso del título "Miss Chile". Miles de personas interrumpieron el tránsito en la calle Valparaíso, cuando se hicieron presentes las representantes de la belleza y la gracia de la mujer chilena.

A las 11.30 horas, desde la puerta del lujoso Hotel Miramar, situado en la Avenida de la Marina, partió la caravana de victorias especialmente adornadas, en las que viajaban las doce bellezas que LA NACION y "Los Tiempos" han seleccionado para optar al título de "Miss Chile", y competir en el famoso concurso de "Miss Universo", que se realizará en Palm Beach, California, Estados Unidos de Norteamérica.

Inició el triunfal cortejo en dirección a la Municipalidad de la Ciudad Jardín, el coche que conducía a María Isabel Forner, seguido de los otros, en que iban las siguientes candidatas: Erika Friederichs, Tatiana Marín, María Teresa Izquierdo, Liliana Oyaneder, Gabriela Saavedra, Ruth Angélica Cerda, Senta Skirde, Emma Véjar, Gloria Legisos, Mary Vilma Loubies e Hilda Riveros.

Cerraban la comitiva numerosos automóviles, ocupados por las autoridades, miembros del Jurado, representantes de la prensa metropolitana y porteña y centenares de turistas, que aprovecharon esta oportunidad para acompañar a las candidatas en su triunfal desfile por las calles de Viña del Mar. El desfile era encabezado por radiopatrullas del Cuerpo de Carabineros y el Orfeón Municipal, cuyos alegres acordes despertaban el entusiasmo de la multitud congregada en las calles y en los alrededores del hermoso edificio de la Corporación Municipal viñamarina.

La alegre caravana entró a la calle Valparaíso, donde la muchedumbre estacionada en las aceras irrumpió a través de los cordones policiales, invadiendo la calzada y aplaudiendo frenéticamente a las candidatas que sonreían emocionadas ante este homenaje a su belleza y simpatía. Estas manifestaciones de cariño se mantuvieron durante todo el recorrido hasta llegar a la Municipalidad.

Al descender de los vehículos las candidatas, se renovaron esas manifestaciones, y el público las saludó con estruendosos aplausos y vivas, que las bellas finalistas agradecían con encantadoras sonrisas.

El Alcalde de Viña del Mar, don Vladimir Huber, les dio la bienvenida, acompañado por los regidores y demás autoridades locales. A continuación, la Municipalidad se constituyó en sesión extraordinaria para recibir con todos los honores a las doce finalistas que compiten por el título de "Miss Chile", declarándolas huéspedes ilustres de la ciudad.

En esta oportunidad, el Alcalde, señor Vladimir Huber, pronunció un elocuente discurso, en el cual expresó que era un orgullo para Viña del Mar, ciudad de las flores, recibir a las representantes de las bellezas de todo Chile, quienes, con su gracia y simpatía, opacaban la hermosura de las flores viñamarinas.

La esposa del Alcalde, señora Luisa Delgado de Huber, repartió hermosos bouquets de flores a cada una de las candidatas, en medio de entusiastas aplausos de la concurrencia.

EN EL CASINO DE VIÑA.— Acto seguido, tanto las candidatas como el Alcalde, regidores, periodistas y demás autoridades, se trasladaron al Casino Municipal de Viña del Mar, donde se les ofreció un cóctel, durante el cual se brindó por la tradicional belleza de la mujer chilena. Momentos más tarde, en los hermosos jardines del Casino, las bellezas de Chile posaron para los fotógrafos de los diarios de Santiago y Valparaíso, como también para los noticiarios cinematográficos. A continuación, las doce finalistas se dirigieron al Hotel Miramar, donde se les ofreció un regio almuerzo.

Durante todo el día, y mientras duraron los actos oficiales y populares, las candidatas estaban vestidas con sus trajes de calle y les cruzaba el pecho una franja con el nombre de la ciudad que cada una representaba.

EL JURADO.— Tuvo la difícil misión de elegir la "Miss Chile" entre tantas bellezas, un Jurado que integraron las siguientes personas: Director General de Informaciones del Estado, don Manuel Eduardo Hübner; el Alcalde de Viña del Mar, don Vladimir Huber; el señor Pedro de la Barra, Premio Nacional de Arte; Raúl Manteola, extraordinario dibujante chileno; don Antonio Ferreira, Gerente de LA NACION; Pablo Hamburger, representante de los trajes de baños "Catalina"; don Carlos Alzola, por "Los Tiempos", y don Alfonso Gumucio, que representa a la Universal Pictures.

A LAS 4 A. M. SE DIO EL FALLO

A las 4.0 de la madrugada el Jurado dio su fallo. Gloria Legisos fue elegida "Miss Chile". El segundo lugar fue para Hilda Riveros y el tercero para Liliana Oyaneder.

S. E. EN LINARES

Por vía aérea se dirigió ayer a Linares S. E. el Presidente de la República, acompañado de miembros de su familia y del Edecán Naval, Comandante don Jorge Ibarra.

El Excmo. señor Ibáñez del Campo regresará a la capital a primera hora de mañana lunes.

MARIA DE LA CRUZ HABLARA POR RADIO

A las 9.30 horas de hoy, por Radio Yungay, CB-101, María de la Cruz será entrevistada en la audición "Domingo político", hablará sobre la actual situación política y sus proyecciones.

Un chileno participará en expedición pesquera

La Estación de Biología Marina de la Universidad de Chile, ha designado al señor Eduardo Ormeño Valenzuela, para que, en calidad de observador y cooperador científico, participe en la expedición pesquera que ha organizado la Universidad de Miami, en las costas del norte del país.

Escuela Vespertina de
CONSTRUCCION Y TOPOGRAFIA
(Dependiente Ministerio de Educación)
HORARIO: 18.45 A 21 HORAS
CONSTRUCCION DE EDIFICIOS: 3 años (5.o año de humanidades, o estudios equivalentes).
TOPOGRAFIA: 2 años (6.o año humanidades, o estudios equivalentes).
EDAD: sin limitación.
TITULOS VALIDOS
Está abierta la matrícula de 19 a 21 horas
MANUEL RODRIGUEZ 679
CENTRO DE ALUMNOS

TEJAS
HOY $9.50 c/u
Tebal
DESPUES $11 c/u
ENTREGA INMEDIATA
Ventas: ESTADO 152 - OF. 623 - TEL. 65126
Edificio Banco Español
Fábrica: Rodrigo de Araya 85
TELEFONO 51886
POR VICUÑA MACKENNA, ALTURA 2400

INSTITUTO COMERCIAL "MANUEL RODRIGUEZ"
RECONOCIDO POR EL ESTADO — DECRETO 4.549
CURSOS COMERCIALES
DIURNOS Y VESPERTINOS — 1.o, 2.o y 3.er año
Título de Contador General
ENSEÑANZA ABSOLUTAMENTE GRATUITA
CURSOS BREVES
SECRETARIO CORRESPONSAL Y COMERCIAL
TAQUIGRAFIA — DACTILOGRAFIA
CONTABILIDAD — REDACCION
CASTELLANO — ARITMETICA
INFORMES, 9 A 12 — 15 A 20 HORAS
FONO 85146 - MANUEL RODRIGUEZ 69

LICEO VICUÑA MACKENNA
Antiguo y prestigioso plantel educacional, a un paso de Plaza Baquedano cuyas características son: a) Se pueden cursar dos años de Humanidades o Preparatorias en 1954; b) Se hacen las tareas en el colegio; c) Se estudia el carácter y aptitudes del alumno; d) Se enseña inglés desde Kindergarten; e) Secciones de Niños y Niñas en Humanidades y Preparatorias; y f) Sus exámenes son válidos.— Clases todo el día.— Matrícula diaria de 10 a 12 y de 4 a 5.30 de la tarde.
BELLAVISTA 032

La Máquina que Mejor Cose y Borda
ALFA
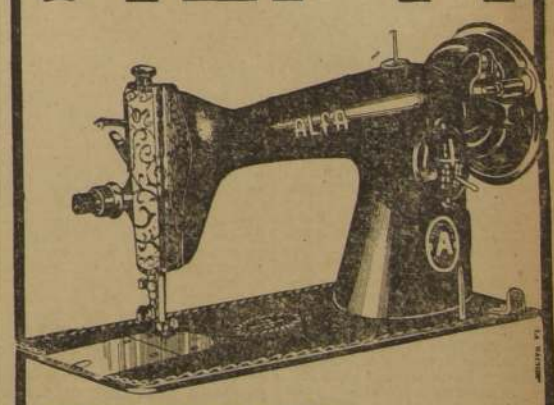
FACILIDADES DE PAGO
DESDE $11.100.-
ENRIQUE PALMA
ESTADO 18

SOLICITARON SU LIBERTAD EXTORSIONADORES DE MAIPO

Una solicitud de excarcelación bajo fianza interpuso ayer ante la Corte de Apelaciones la defensa del campesino Sergio Amade Lorca y de la anciana María Morales Espinoza, quienes se encuentran declarados reos como autores de amenazas graves con fines de lucro.

El 19 de febrero último, María Morales, entregó a su patrón, el agricultor de Maipo don Jorge Sánchez Cerda una carta en la cual Sergio Amade exigía la suma de $ 150.000, bajo amenaza de matar a la señora Sánchez o a sus hijos. La carta, que rola en el proceso, está escrita a mano con pésima caligrafía y como símbolo fatal lleva el dibujo de una daga con las iniciales F. F. F. A. A. Se conmina al agricultor, en sus imperativas órdenes, a depositar el día 25 de febrero, tal suma en el lugar denominado "Las Piedras Blancas".

Otra carta similar escribió Amade a la esposa del agricultor, en la cual injuria gravemente a su esposo.

En respuesta a este desafío el señor Sánchez envió sus hijos a Viña del Mar, en prevención de algún atentado y junto a su esposa, se quedó en espera del ataque. La policía, entretanto logró descubrir que la anciana Morales mantenía de allegado en su vivienda a un muchachón de 22 años, conocido por sus modales eriscos y sospechosos. Una vez identificado como Sergio Amade, se le ordenó escribir una nota, pero el inculpado se defendió arguyendo que no sabía escribir palabra. No obstante, entre sus especies personales se le encontró una libreta, que dio la clave de su delito.

BREVES DE POLICIA

Ayer a las 2.30 de la madrugada, en Avenida Bernardo O'Higgins esquina de Bascuñán Guerrero, un individuo que aún no ha sido identificado, agredió con cuchillo a Francisco Gutiérrez Arancibia, de 36 años de edad, ocasionándole lesiones graves en el cuerpo. La víctima fue trasladada momentos más tarde a la Posta N.o 3 de la Asistencia Pública, donde se le dejó hospitalizado en estado de suma gravedad.

A las 4.45 de la madrugada de ayer se declaró un incendio en el laboratorio Soto Rojas, ubicado en Avenida México 624, de propiedad de don Jaime Cosay Volovet, quemándose totalmente una oficina de material ligero. Hasta este momento se ignora el origen del siniestro y el monto de los seguros comprometidos. El agua empleada para sofocar el fuego ocasionó, a su vez, daños en la mueblería vecina, de propiedad de don Humberto Saavedra. Estos perjuicios tampoco han sido avaluados.

En San Pablo esquina de Riquelme, ayer a las 13.10 horas, la camioneta IA 842, gobernada por Hans Lurémberg Rosemblat, que fue detenido, atropelló a Humberto Basigupo Muñoz, de 17 años, ocasionándole lesiones graves en diversas partes del cuerpo. Instantes más tarde el herido fue trasladado a la Posta Central de la Asistencia Pública, donde se le dejó hospitalizado.

A las 13 horas de ayer, en calle Seminario esquina de Santa Isabel, el auto GN 177, dirigido por Manuel Lira Infante, chocó con la camioneta EA 800, que conducía Alfonso López Acevedo. A consecuencias de la violenta colisión, quedó herido de gravedad Manuel Arenas Parada, estudiante, de 21 años de edad, quien viajaba en el automóvil. Ambos conductores fueron detenidos por la policía.

CAUSA DE CONTARDO VERA CORTE MAÑANA

La Sexta Sala de la Corte de Apelaciones conocerá mañana una nueva solicitud de excarcelación deducida por el abogado y ex parlamentario don Andrés Contardo Leyton, quien se encuentra procesado por infracción a la Ley N.o 7.498, sobre Cuentas Bancarias y Cheques.

En el nuevo recurso, se hacen presente al tribunal antecedentes destinados a desvirtuar los conceptos delictuosos que pesan sobre el reo.

SE ESTUDIAN ESCALAS DE REAJUSTES DE LEY 10.343

Un estudio de las actuales escalas de reajustes que consulta la Ley 10.343, está haciendo el Ministerio de Hacienda, según fuimos informados por el Subsecretario de esa Secretaría de Estado, señor Horacio Smart.

Este estudio, que reformará fundamentalmente el actual sistema de reajustes de sueldos.

ORGANIZAN NUEVA Y UNICA EMPRESA CON BUSES "FIAT"

El Instituto Nacional de Comercio, en su reunión de ayer, aceptó en principio la proposición del Sindicato General de Dueños de Autobuses, para que los 200 buses "Fiat", que adquirió INACO, sean vendidos a la nueva Empresa que se está organizando por los empresarios de movilización, a base de máquinas nuevas.

Acordó el INACO pedir al Ministro de Hacienda que autorice la venta de estos buses a la indicada empresa, particular, en análogas condiciones a las de compra que este organismo hizo a la firma Fiat.

Como hemos informado, la nueva Empresa estará formada por los empresarios que adquieran los microbuses "Fiat", que formarán un capital de 240 millones de pesos, siendo ésta la primera empresa grande de movilización colectiva particular de Santiago que se organizará y que tiende a agrupar en una sola entidad la responsabilidad de la movilización, que hoy está a cargo de unos 400 empresarios distintos.

PARA GARANTIZAR ABASTECIMIENTO POPULAR.—

DECISIVO IMPULSO DARA LA CORFO PARA LA PRODUCCION ALIMENTICIA

"La CORFO dará ahora especial énfasis al aspecto alimenticio de Chile en su plan anual de inversiones", dijo ayer su dinámico timonel el ingeniero Mario Sarquis, en entrevista exclusiva para LA NACION. El Vicepresidente de una de las instituciones estatales de mayor importancia para el desarrollo de nuestras actividades productoras agregó de inmediato que estos planes los podía concretar en la ayuda directa que recibirá la agricultura de parte de la Corporación de Fomento, en las inversiones destinadas a poner en movimiento la planta azucarera de Los Angeles y las proyectadas para Cautín y Llanquihue; dotación de barcos y elementos indispensables para la Compañía Pesquera Arauco; importación de nueva maquinaria agrícola, e incorporación de 150 mil hectáreas a la producción agropecuaria nacional, mediante mejoramiento de sus sistemas de regadío.

Luego, refiriéndose a su reciente visita a Ultima Esperanza y Tierra del Fuego, donde se impuso personalmente del funcionamiento de los pozos petroleros y de la Planta Refinadora de Manantiales, expresó que ésta era "una industria efectiva en marcha y una realidad indiscutida". Dió a conocer en relación con el petróleo, cifras de su producción actual, de las inversiones realizadas hasta el momento que suman $ 2.226.000.000 de los cuales corresponden a dólares $ 1.132.000.000 ($6.000.000 de dólares), y $ 1.094.000.000 en moneda nacional. Señaló, además, que a través de la ENAP se invertirán este año $ 1.300.000.000.

Mario Sarquis Yazigi.

Números, cifras, estadísticas, cuadros comparativos, informes, memorias y todo un interesante material informativo de primera línea, ilustró esta entrevista concedida a LA NACION, por Mario Sarquis, Vicepresidente de la Corporación de Fomento de la Producción, y uno de nuestros valores técnicos, que desde sus delicadas funciones secunda los planes y realizaciones del Gobierno del General Ibáñez.

UN PROBLEMA FUNDAMENTAL. — "Hacer concordar nuestros planes e inversiones hacia el fomento de nuestras actividades productoras, en el aspecto alimenticio", —dijo el ingeniero Mario Sarquis— es una aspiración justificada e ineludible.

Dió a conocer que se estaban gestionando créditos por 15 a 20 millones de dólares para traer a Chile maquinaria agrícola y ponerla al servicio de la producción, para aumentar los rendimientos y rebajar los costos, en un esfuerzo realista para disminuir el déficit alimenticio del país.

"El 9 de abril —agregó—, entrará en funciones la Planta Refinadora de Azúcar de Los Angeles, de la IANSA, y este año esperamos iniciar la construcción de nuevas plantas en Cautín y Llanquihue. Nuestras inversiones para el fomento de la industria azucarera serán en 1954 superiores a 300 millones de pesos.

RIEGO Y PESCA.— "Gracias a los planes realizados por la Sección Riego de la CORFO —dijo— se han incorporado a la producción 30 mil hectáreas para nuevos cultivos y se ha mejorado el riego de otras 120 mil hectáreas, desde Tarapacá a Arauco".

Señaló que este año se harán nuevas inversiones, para dotar de más barcos pesqueros a la Compañía "ARAUCO", a fin de que pueda mejorar sus actividades y lograr un aumento de su capacidad productora. Se construirán también nuevos frigoríficos en los distintos puertos pesqueros chilenos.

REALIDAD PETROLERA.— Al ser interrogado por LA NACION sobre su visita a los pozos petroleros de Magallanes, el señor Sarquis Yazigi expresó que lo llenaba de optimismo ver que Chile había sido capaz de realizar este esfuerzo sin la ayuda del exterior.

"Cuando los chilenos nos proponemos algo —agregó— lo podemos lograr, con esfuerzo y abnegación. La Empresa Nacional de Petróleos es una realidad en marcha a través de todas sus faenas y la producción diaria media de 750 metros cúbicos de petróleo crudo, registrada en enero, tiende a aumentar, y esperamos que ella llegue a mil m3., para el 4 de septiembre próximo, cuando la Planta Refinadora de Concón, entre en funciones.

INVERSIONES Y PRODUCCION —"El presupuesto de la CORFO para la Empresa Nacional de Petróleos será este año del orden de los $ 1.800.000.000. Terminaremos las Refinerías de Manantiales y Concón", agregó. Luego se refirió a que los estudios sísmicos estaban indicando que existen en Magallanes, especialmente en Tierra del Fuego, zonas cuyas características geológicas permitían abrigar la esperanza de que contuvieran yacimientos de hidrocarburos, líquidos o gaseosos. Manifestó que la exploración, explotación y funcionamiento de cada pozo importaban alrededor de 16 millones de pesos, y que demandaban una variedad increíble de faenas.

"Es tan variado el engranaje de esas actividades petroleras —agregó el Vicepresidente de la CORFO— que la Bodega de Materiales de "Tres Puentes" tiene 35 mil ítem distintos, y el petróleo para llegar hasta el motor de los automóviles, convertido en gasolina, ha pasado por ocho o dos mil diferentes procesos".

VENTAJAS NACIONALES. — Dijo, durante esta entrevista el señor Sarquis Yazigi, que las divisas que estaba produciendo la exportación de petróleo crudo a la ANCAP, de Uruguay, sumaban cantidades iguales a las que necesitó la Corporación de Fomento para la construcción de su Refinería. Desde 1945 a la fecha se han producido 600.000 m3. de petróleo crudo, de los cuales se han vendido al Uruguay 560.000 m3., aproximadamente, al 31 de enero de 1954.

Añadió que lo hecho hasta el momento, que constituía un factor de orgullo nacional, era un esfuerzo de capitalización ciento por ciento chileno, y que mediante nuevas inversiones, para nuevas exploraciones, se completaría este plan.

OTROS PLANES DE LA CORFO. — Mario Sarquis dio a conocer a LA NACION que en abril se empezaría a distribuir gas de los pozos de Manantiales, en botellas de acero, cerradas herméticamente. Este gas estará destinado al consumo de Punta Arenas, y se puede conectar con los artefactos hogareños, como cocinas, estufas, calefont, etc. Agregó que esta distribución tiene el carácter de experimental para llevar estos beneficios gradualmente a todo el país.

El volumen de gas reinyectado a los pozos de Manantiales equivale el doble del consumo diario de la capital, y, en calorías, es superior, lo que produce apreciable economía en los presupuestos familiares.

ENERGIA PARA PUNTA ARENAS. — Dijo refiriéndose a su visita a Magallanes, que en un plazo de dos años la ENDESA, adquiriría y pondrá en marcha una nueva planta eléctrica en Punta Arenas.

EXPOSICION EN LA CASA ESPAÑA.—

Progreso de la pintura y de la escultura en Chile

"Gracias a la deferencia de los organizadores de la Feria Vitivinícola, los artistas chilenos y los extranjeros residente tendrán oportunidad de mostrar a los miles de personas que visitarán dicho torneo, el estado y el pulso de la pintura y la escultura en Chile", declaró a LA NACION, ayer, Lisa Reiman de Morel, bella profesora que comparte con el pintor Ricardo Florshein y Esperanza Doña la responsabilidad de este muestrario vivo de nuestra plástica en el edificio "España" (ex-Gath & Chaves). Lisa nació en las cercanías de Praga. Siendo muy niña, sus padres la llevaron a Francia, Inglaterra y otros países de Europa, donde adquirió una extensa cultura humanística y, además, una espiritualidad que se transparenta sin esfuerzo en su conversación. Ahora, su silueta esbelta y su sonrisa comunicativa constituyen el mejor elemento decorativo del Dunalastair, colegio en que enseña algunos de los muchos idiomas que posee. Espíritu inquieto y ávido de expresión, es también aventajada alumna de pintura y teatro.

"La iniciativa de esta exposición corresponde al grupo "Generación", uno de cuyos pioneros más entusiastas es el luxemburgués Florshein", nos dice. "Con un entusiasmo que no retrocede ante ningún sacrificio, el grupo está decorando una de las salas subterráneas del edificio "España", para dar a los envíos un marco digno de su calidad. En esta sala, Florshein está terminando un gigantesco mural de 6 metros de largo por 3.50 de alto, inspirado en el espíritu y la belleza de las artes dramáticas. Se denomina "Teatro", y constituye, si se quiera, una visión alegórica o simbólica de la evolución de la comedia, la tragedia, el drama y el ballet a través de la historia.

"Los artistas han respondido con notable entusiasmo a nuestro llamado. Todos los días reciben hermosos envíos de Santiago y de provincias, de manera que tenemos la seguridad de esta exposición constituirá, sin duda, un muestrario actual de las diversas tendencias que dinamizan la plástica chilena actual. El jurado no puede garantizar mejor la ecuanimidad de sus fallos, pues lo integran Gregorio de la Fuente, Lily Garafulic, Nemesio Antúnez, un representante de la Corporación Vitivinícola, y otro de nuestro grupo. Habrá también una novedad en materia de premios, pues se ha instituido un gran premio, en el que el jurado dará el propio público. Cada días se hará una selección especial de las diez mejores obras recibidas hasta la fecha.

LISA REIMAN DE MOREL, dirigente del Grupo "Generación", que organiza la Exposición de Artes Plásticas en la Feria Vitivinícola.

Solución a los diversos conflictos del trabajo

El Ministro del Trabajo, señor Pedro Foncea Aedo, informó ayer a la prensa del estado de conflictos en diferentes zonas del país, expresando, en primer término, que se había dado solución al conflicto de los operadores de cine, que tenía nueve días de duración, en base a su proposición de nombrar un tribunal arbitral. Agregó el Ministro que integrarían este tribunal, un representante de cada parte, y un tercero, ya designado, el señor Carlos Espinoza, presidente de la Junta de Conciliación, que desempeñará el papel de árbitro.

Los operadores de cine se reintegraron ayer, a las 15 horas, a sus labores.

En relación con el conflicto de las cervecerías, el Sr. Foncea citó para mañana a su despacho a los representantes de las compañías, anticipando que habrá un arreglo satisfactorio en los primeros días de la semana entrante.

También se entrevistará mañana con el Ministro del Trabajo, el presidente de la Braden Copper, don Rodolfo Mitchel, con quien conversará sobre los pormenores de las conclusiones a que se llegó durante la entrevista que sostuvieron ayer en la mañana con S.E. los dirigentes de la Confederación del Cobre.

Finalmente, el señor Foncea dijo que el Director General del Trabajo, don Severo Samaniego, le había informado que las conversaciones de arreglo al conflicto de los oficiales de la Marina Mercante de Valparaíso, prosiguen con franco éxito y que éstos habían postergado la declaración de la huelga ante la posibilidad de una solución próxima.

Confirmado en su cargo mayor Becker

S. E. el Presidente de la República confirmó ayer en sus funciones al Director General de Transporte y Tránsito Público Comandante de Carabineros don Orlando Bécker, a quien recibiera en audiencia especial.

En esta oportunidad, este funcionario hizo presente a S. E. que se reintegraría al Cuerpo de Carabineros por razones de servicio.

Terminación de los trabajos de pavimentación de la Alameda

Don Enrique Renard Howland, Director de Pavimentación de Santiago, entregó ayer la siguiente declaración:

Declaración formula don Enrique Renard

"Por encargo expreso de la señorita Alcaldesa de Santiago, se hace la presente declaración para el público, relacionada con la marcha y terminación de los trabajos de pavimentación de la Alameda Bernardo O'Higgins. Y ésto, en relación con el recrudecimiento del comentario público y de la prensa frente a la marcha de estos trabajos, de cuya demora todo el mundo responsabiliza a esta Dirección, sin tomar en cuenta que nada puede hacer sino limitarse a esperar que las diversas Compañías de servicios públicos dén término a los cambios de sus instalaciones, que mantienen abiertas grandes zanjas sobre las que es imposible hacer obra alguna de pavimentación. En donde no hay zanjas ni excavaciones, esta oficina ha terminado hace mucho tiempo con todos los trabajos que le encomendaron. Desde que esta repartición tuvo que tomar a su cargo estas obras por administración, por circunstancias por demás conocidas, ha actuado en todo momento con la mayor celeridad en lo que a ella le corresponde. Como se sabido, los trabajos de terminación de las calzadas, después de un esfuerzo inusitado, se anticipó a los plazos primitivamente fijados para el 31 de diciembre ppdo., habiéndose entregado ellos al tránsito público a mediados del mes de diciembre. Esto ha significado una demostración palpable de la eficiencia con que ha actuado el Servicio de a mi cargo en trabajos de esta naturaleza. Con los medios primitivos de que dispone, por no haberse podido hasta la fecha, por razones completamente ajenas al Servicio, importar plantas para fabricación de concretos y demás elementos modernos, esta oficina alcanzó en la colocación de concretos los rendimientos más altos que se han obtenido en el país en trabajos de esta naturaleza. Con el resultado mencionado se pudo evitar todo reclamo del público relacionado con posibles congestiones del tránsito que pudieron haberse producido entre Pascua y Año Nuevo.

Después de esto quedó pendiente solamente la ejecución de las aceras y espacios intermedios de calzadas destinados al estacionamiento de vehículos. Para que la Dirección de Pavimentación pueda ejecutar estas obras, que consisten especialmente en embaldosados, es indispensable que las diferentes Compañías de Servicios Públicos dén término a los trabajos preliminares de cambio y colocación de cañerías, cables, etc., que deben ejecutar de acuerdo con lo que dispone la Ley de Pavimentación. Mientras estos trabajos no se ejecuten, nada puede hacer esta Dirección en materia de embaldosados de veredas y algunos trozos de pavimentos, que es lo único que falta en la Alameda.

Pasado el Año Nuevo las diferentes Compañías empezaron estos trabajos previos. El de más envergadura es el que se relaciona con el cambio de una cañería matriz de agua potable de un diámetro de 450 mm., por una nueva de mayor capacidad, de un diámetro de 600 mm., trabajo que se está ejecutando en la acera del costado norte. La Empresa de Agua Potable de Santiago ha entregado a un contratista la ejecución de estos trabajos y se ha comprometido con la Alcaldía a terminarlos el 20 del mes en curso, habiendo manifestado, además, que mediante premios que ofrecería a dicho contratista, trataría de obtener que quedaran para el día 10 del presente. Además la Administración de Agua Potable puso como condición para poder cumplir este plazo, que se impidiera a las demás Compañías trabajar simultáneamente con ella para evitar posibles entorpecimientos y demoras, cosa que así se dispuso. Mientras tanto, la Dirección de Pavimentación ha continuado, con el ritmo más acelerado posible, la terminación del resto de los trabajos en especial embaldosados en la acera sur, a medida que la Cía. de Gas y la Cía. Chilena de Electricidad han ido dando término a los trabajos que les han correspondido en esta acera. Una vez que la Empresa de Agua Potable termine su trabajo, deberán las demás Compañías dar rápida terminación a lo que les corresponda. Durante el tiempo que corre, la Dirección de Pavimentación, aparte de lo indicado, no puede, como se ha dicho, ejecutar ningún trabajo, de modo que no es de su responsabilidad la demora que el público puede apreciar en la terminación total de esta obra. No es pues cuestión de lenidad ni tampoco cosa de poner a mil hombres a trabajar para darle término a la pavimentación. Este Servicio, cuando tuvo la ocasión de poder hacerlo, demostró lo que era capaz de realizar, como sucedió en los trabajos de las calzadas durante los meses de octubre, noviembre y diciembre ppdos., en que se trabajaron las 24 horas del día en forma continuada y los 30 días del mes incluyendo los domingos y festivos sin descanso hasta lograr el éxito a que me he referido.

Una vez cumplidos estos trabajos preliminares por las empresas citadas, la Dirección, desplegando como siempre la mayor actividad posible, procederá a darle término a la última pista del costado norte de la calzada, entre Mac Iver y San Antonio, y a embaldosar toda la acera norte entre Mac Iver y calle Morandé.

Dándose perfectamente cuenta la Srta. Alcaldesa de las molestias que ocasiona el desarrollo de estos trabajos al público y al comercio en especial, ha estado dando permanentemente instrucciones al suscrito, quién, a su vez, ha tomado todas las medidas pertinentes a objeto de que todos los trabajos que se le han encomendado se ejecuten dentro del menor plazo posible, sin descuidar por ello la característica de gran eficiencia técnica y calidad con que se han realizado. Esto puede demostrarse a través de la permanente inspección que ha ejercido sobre ellos el Instituto de Investigaciones y de Ensayes de Materiales de la Universidad de Chile.

La tarea que le toca desarrollar a esta Dirección frente al plan de pavimentación de la ciudad, después de haberse obtenido tras dos años de ímprobos esfuerzos la dictación de la Ley que financia estos trabajos, es una de las más complejas y difíciles para un Servicio técnico y esto, en especial, por las dificultades que significa trabajar en el corazón de una ciudad de un millón de habitantes con el agravante de tener que esperar en cada caso que las diferentes Empresas de Servicios Públicos ejecuten los trabajos previos de traslados de todas sus cañerías y redes de las calzadas a las aceras, como lo dispone la Ley. Sin duda alguna este trabajo, que en el aspecto de pavimentación es relativamente sencillo se complica por los otros factores señalados y ocasiona una serie de molestias al público y al comercio, que motivan todos los reclamos y campañas que se han desarrollado alrededor de este asunto.

En todo caso, próximo ya a darse término a los trabajos de Alameda, que son los más espectaculares del plan, es necesario pedir una vez más al comercio, al público y a la prensa toda la comprensión posible y darles la seguridad de que tanto la Alcaldía como la I. Municipalidad y el servicio técnico encargado de la ejecución de ellos, comprenden perfectamente los trastornos que obligadamente irrogan y están tomando todas las medidas posibles para que se ejecuten en el menor plazo y con las mínimas molestias para los habitantes de la capital".

Santiago, 6 de marzo de 1954.

Enrique Renard Howland, Ing. Director de Pavimentación de Santiago.

BOXEO DE BARRIOS.—

ANOCHE COMENZO LA RUEDA DE GANADORES

Se cumplió anoche en el ring del Estadio Chile la primera rueda de ganadores del Campeonato de Boxeo de los Barrios, ante una concurrencia bastante apreciable. Los resultados de esta quinta fecha del torneo los damos a conocer en seguida:

GALLO.—Leopoldo Aranda (Conchalí) ganó por puntos a Héctor Rodríguez (Sumar). Miguel Quesada (San Diego) por decisión a Juan Adasme (Matadero) y Roberto Urrutia (Matadero) por puntos a Carlos Tapia (San Diego). Jaime Contreras (Tarur) de igual forma a Enrique Toloza (Los Guindos).

LUMPA — Jorge Tobar (Tarur) por puntos a Luis Vidal (Parque). Marcos Tobar (Tarur) por puntos a Manuel Ennni (Los Guindos).

LIVIANO.— Narciso Molina (Parque) por puntos a Héctor Maular (Tungay) y Armando Pérez (Matta) ganó por igual forma a Carlos Pérez (San Diego).

MEDIANO.— Tomás Navarro (San Pablo) por puntos a José Ortega (San Diego).

MEDIOPESADO. — Orlando Ortiz (Parque) por K. O. al tercer round a Gilberto Olave (Bocometal).

REPARTIERON PREMIOS AL PERSONAL DE LAN

Uno de los principales actos efectuados ayer, con motivo de la celebración del aniversario de la Línea Aérea Nacional, lo constituyó la entrega de premios de estímulo al personal más antiguo y meritorio de la institución.

El acto se inició con el izamiento de la bandera. En seguida el comandante de aeronave don Luis Carmona hizo una brillante síntesis histórica de la LAN.

El personal, en simpático acto, hizo entrega a continuación a su Vicepresidente fundador General señor Arturo Merino Benítez, de un artístico llavero de oro. Fueron premiados también, por parte de la Empresa, los pilotos que iniciaron el servicio LAN, en los mínimos aviones Moth, el año 19[illegible] señores Armando Rivera, Ramón Lisboa, Arturo Meyer, Rolando Sepúlveda, [illegible] Fuentealba, Roberto Cordobal, Jorge Bate, Carlos Bideig y Emilio Larrain.

Terminó el acto con una alocución del vicepresidente señor Merino Benítez.

Mil millones para el crédito minero

El Ministerio de Minería ha anunciado al Ministro de Hacienda su propósito de enviarle en la semana próxima, un proyecto solicitando un préstamo por 1.000 millones de pesos, para financiar la Caja de Crédito Minero.

Con esta suma, se complementaría el presupuesto de esa Caja; se pagarían préstamos anteriores y con el saldo se complementaría el presupuesto de fomento a la Minería, quedando la Caja financiada por el resto del presente año.

NUEVA PROFESIONAL ACADEMIA NACIONAL

Señorita MARIA VERGARA CARVAJAL, distinguida alumna de la Academia Nacional Rosas 1353, quien, después de rendir un brillante examen, ha obtenido su diploma en Moda, Corte Francés, Sastre y Costura.

La señorita Vergara Carvajal ejercerá su profesión en Moda, Rodríguez 782, Santiago.

EL MAR ENCIERRA UN NUEVO DESTINO PARA CHILE.—

DEBEMOS RECONSTRUIR EL IMPERIO FLOTANTE EN EL PACIFICO SUR

GOBIERNO E INICIATIVA PRIVADA DEBEN COORDINAR SU ACTIVIDAD

Chile es un amplio balcón de América, colgado del macizo andino, y cuyo elemento vital es el Mar Pacífico, hacia el cual mira con creciente interés y del cual ha de sobrevenirle el mayor de sus progresos.

Todos los elementos geográficos tienen una poderosa influencia en la idiosincrasia de los pueblos. Y el nuestro no escapa a esta constante histórica. Sus 741.767 kilómetros cuadrados de superficie continental e insular, sin contar 1.250.000 kilómetros cuadrados en que se calcula la superficie de la Antártica Chilena, forman un núcleo geográfico mayor que el de cualquier país de Europa excepto la URSS.

Inglaterra fue la "reina de los mares", porque sus hijos crecieron, por generaciones y generaciones, convencidos de la importancia que tenía para su patria el dominio del mar. Noruega, hoy por hoy, es la tercera potencia mundial en marina mercante, a pesar de contar sólo con 300.000 kilómetros cuadrados de superficie, con un tonelaje superior a los 6.000.000 de toneladas de capacidad de carga.

Estos ejemplos irredargüibles prueban que, potencialmente, Chile está en aptitud de crear su poder marítimo como base y cimiento de su grandeza económica.

Es el carácter de los habitantes de cada país el que determina, definitivamente, la condición marítima y no el número, como a veces ha llegado a pensarse. Entre las primeras diez flotas mercantes del mundo figuran las de Noruega, con tres millones de habitantes; Holanda, con 9 millones, y Suecia, con 6 millones. Al paso que países como China, con 460 millones; la India, con 315 millones, o Brasil, con 50 millones, no alcanzan al 1 por ciento del tonelaje mercante mundial.

CARACTERISTICAS DEL PUEBLO CHILENO.— Reputados autores contemporáneos sostienen que "el espacio no decide el destino de los Estados y naciones, sino el espíritu que en ellos reina".

El pueblo chileno tiene tradición náutica, es una raza con espíritu marinero, y los antecedentes e imperativos geográficos, históricos y raciales están señalando en el mar la verdadera ruta de sus más altos destinos.

Recordemos, para que a nadie se llame a engaño, las aventuras de corsarios allá en la Colonia, las hazañas y la gestación de nuestra primera Escuadra Nacional, las odiseas de las lanchas mauliñas que surcaron los mares hasta California o Río de Janeiro, el continuo tráfico de embarcaciones chilenas por todos los mares en el siglo pasado, y probaremos fehacientemente que el pueblo chileno tiene innatas condiciones de navegante, que posee cualidades especiales de audacia, valor y resistencia para hacer frente a las contingencias azarosas y duras de la vida del mar y, sobre todo, que en cada hombre de esta tierra está latente la atracción poderosa y subyugante del ancho y vasto océano.

Sin embargo, en los últimos 60 ó 70 años hemos abandonado este destino marinero y las principales causas son, entre otras muchas, la fácil riqueza salitrera. Nuestros Gobiernos y el pueblo mismo se acostumbraron a ganar mucho y a derrochar, más sin considerar que el venero fabuloso del nitrato no sería eterno. Presupuestos nacionales hubo que se financiaron exclusivamente con las entradas del salitre, y el resto del país prácticamente no pagó impuestos.

De tal manera, no supimos aprovechar este verdadero monopolio mundial de fertilizantes, que no dimos un solo paso para formar una gran Marina Mercante, y, lo que es más trágico para esta hora, permitimos que navieros alemanes y franceses llegaran a convertirse, con el transporte salitrero, en los armadores más grandes del mundo hasta el estallido de la primera guerra mundial. Entre éstos señalamos las líneas Laiesz de Hamburgo, y la Bordes, de Nantes.

Posteriormente hemos visto enriquecer nuestros fundamentos económicos con las más grandes reservas cupríferas conocidas y explotadas. Y nuevamente vivimos artificialmente sin respeto por el futuro de la nación y, paradójicamente, colgados de un "hilo de cobre", que día a día se adelgazaba por obra de factores extraños, hasta que hoy, si se corta, se producirá uno de los más serios colapsos económicos de nuestra historia. ¿Querrá el destino otorgarnos una tercera oportunidad tan grande como las dos anteriores, o tendremos que enfrentar nuestro destino y nuestra subsistencia como país independiente, mediante el desarrollo de la inteligencia y rindiendo niveles de trabajo cada vez mayores?

La alternativa parece planteada, con toda su crudeza, en estos mismos días. Y es deber de cada ciudadana mirar hacia las reservas del pueblo para planear y fundar la vida económica y social de las generaciones por venir. Nada puede, afortunadamente, hacernos mirar con escepticismo las experiencias y pruebas que afrontará Chile en esta hora. Todos los pueblos se superan y fortalecen cuando el destino los obliga a luchar por su propia subsistencia y por la felicidad de sus hijos.

Otro importante factor, que afecta al crecimiento del poder marítimo de una nación, es indudablemente el tipo de Gobierno y el carácter de las instituciones jurídicas fundamentales. Porque es constante la interacción de la iniciativa privada y del Estado en todo orden de materias, y principalmente en la creación de una marina mercante que es, si bien se mira, un brazo de cuyo alcance y potencia dependerá la vida misma del resto del organismo.

El Acta de Navegación de Cromwell, en 1651, decía que la importación de mercaderías a Inglaterra debía hacerse, obligatoriamente, en barcos ingleses o en los del país de origen de las mismas mercaderías. Doscientos años más tarde, cuando se derogó esta ley, ya Inglaterra había logrado el predominio indiscutible para su Marina Mercante, el que mantuvo por otros doscientos años.

Hoy en las principales potencias marítimas —Estados Unidos, Gran Bretaña, Francia, Holanda, Italia, Noruega, Panamá y Suecia, cuyas marinas mercantes exceden de los dos millones de toneladas— los armadores disfrutan de ayuda estatal y de tratamientos tributarios y proteccionistas preferenciales. Estudiemos, someramente, la situación de la marina mercante en cada una de estas naciones.

En Estados Unidos, de acuerdo con la Merchant Marine Act de 1946 (Ley de Marina Mercante), los armadores gozan de subsidios de construcción y operación; de excepción y postergación de impuestos y de otras diversas formas de ayuda gubernamental, directa o indirecta. Ventas a precios rebajados de barcos construídos por el Gobierno, préstamos a bajo interés y largo plazo para compra y reacondicionamiento de naves, prioridad de embarques hechos por el Gobierno bajo los programas de recuperación, ayuda y socorro, y para las Fuerzas Armadas de Estados Unidos en el exterior, etc.

Alemania ha recuperado una buena parte de su poderío naviero, perdido totalmente a raíz de la Segunda Guerra Mundial, que alcanzaba en 1939 a 4.8 millones de toneladas, gracias a la exención total de impuestos a las utilidades de cualquiera persona, natural o jurídica, invertidas en empresas navieras por un plazo mínimo de tres años. Esta simple medida, adoptada en 1950 por Alemania Occidental para atraer capitales a los negocios marítimos, le ha dado ya 1.5 millones de toneladas a flote y medio millón de toneladas ordenadas o en construcción.

Francia, además de otorgar subvenciones y ayuda financiera a su Marina Mercante, exige como condición de compra de muchos productos que ella importa que sean transportados en barcos de bandera francesa. Así lo estableció, por ejemplo, para nuestro salitre en el Convenio de Compensación con Chile.

El caso de Panamá merece ser destacado. Allí los armadores no pagan impuestos de ninguna clase, y así se explica el desproporcionado contingente de naves extranjeras puestas bajo bandera panameña en muy pocos años.

Finalmente, recordemos que en muchos países marítimos, el armador queda en situación de evitar totalmente o reducir en forma considerable el monto de los impuestos por medio de una rápida amortización de capitales o destinando las utilidades a fondos especiales de reposición de su flota.

La Marina Mercante chilena ha estado en permanente desventaja frente a la fuerte competencia foránea. Las medidas gubernativas se han limitado a la reserva del 50 por ciento de los fletes de ultramar, ordenada en abril de 1950, y a la concesión de dólares preferenciales de $ 50 y luego de $ 60, para la adquisición de barcos, que estuvo en vigencia desde el año 1950 hasta junio de 1954.

El Congreso Nacional discute un proyecto de ley, modificatorio de la Ley 6415, para hacer más flexible el sistema de fijación de tarifas y que consulta una serie de franquicias tributarias para hacer más atractivas las inversiones navieras y, por ende, posible la ampliación y renovación de nuestra flota mercante.

Por resolución del Presidente de la República se busca una fórmula que permita fomentar la adquisición de naves, a base de facilidades crediticias, para que las empresas nacionales puedan renovar y ampliar sus efectivos a flote, en un grado compatible con las necesidades y posibilidades de país marítimo.

Si el proyecto de ley referido y las gestiones de crédito naviero se tornan realidad a corto plazo, se habrá dado el paso favorable por el factor gubernamental para el efectivo y rápido desarrollo de nuestra potencialidad marítima.

Chile cuenta con muchos factores y características fundamentales para convertirse en la potencia marítima a que está llamado. El pueblo y los gobernantes deben formarse conciencia de la importancia del mar, despertar a la plena convicción de esta necesidad, otorgar las primeras prioridades a la creación de la flota marítima mercantil y reconstruir así nuestro imperio flotante en el Pacífico Sur.— ONU.

SU 12.a LIQUIDACION "SISTEMATICA".— Existen en esta capital comerciantes que desean operar al S. Gobierno en lo concerniente a hacer llegar al público mercadería de calidad y a bajos precios, al alcance de todos los bolsillos.

Así lo ha comprendido don Eugenio Andrés Garmendia, acreditado comerciante, propietario de la FERRETERIA MODERNA, ubicada en San Diego 164. Todos los años, el señor Andrés Garmendia presenta en su establecimiento una de sus ya populares "Liquidación Sistemática", decimos populares, pues, a su local llega público de todas las clases sociales, ávidos de adquirir las ventajas que ofrece este sistema de entregar mercaderías a bajos precios, lo que beneficia no tan sólo al consumidor, sino también al comerciante, pues existe en el comercio una regla: "a menor venta, mayor utilidad".

Ahora, en 1954, nuevamente Ferretería Moderna nos presenta una grandiosa liquidación, que es la 12.a que presenta este establecimiento, la que, sin lugar a dudas, se ha iniciado con mucho éxito, por las grandes aglomeraciones de público, que a toda hora del día concurren a este establecimiento.

El Excmo. Señor Ibáñez del Campo escucha con especial atención a los dirigentes de los trabajadores del cobre que le plantearon la grave situación que afectaría a este gremio si se hacen efectivas las medidas de las compañías cupríferas de ir a una disminución de personal y de faenas. A esta entrevista concurrieron también los Ministros de Trabajo y Minería, señores Foncea y Aldunate, respectivamente, y el Senador, don Humberto Martones.

Gobierno *impedirá cesantía en minas de cobre; no reducirán faenas*

EL JEFE DEL ESTADO dio ayer seguridades a los dirigentes de la Confederación de Trabajadores del Cobre, encabezados por su presidente, don Manuel Ovalle, de que el Gobierno arbitrará todas las medidas legales y agotará todos los recursos antes de permitir que se vaya a una disminución de personal y de faenas en los grandes minerales cupríferos del país. Esta clara y concreta posición fue dada a conocer por S. E. el Presidente de la República durante una prolongada entrevista que celebrara ayer en la mañana con dichos dirigentes, a la cual concurrieron también los Ministros del Trabajo y de Minería Sres. Pedro Foncea y Roberto Aldunate, respectivamente, y el senador don Humberto Martones.

PLANTEAMIENTO DE LOS DIRIGENTES.— Los dirigentes del cobre plantearon al Primer Mandatario la gravedad de los hechos que los preocupa.

Se refirieron fundamentalmente a los siguientes: a) Disminución de la producción de cobre en la Braden Copper Co., en Potrerillos y Chuquicamata; b) A la petición de las compañías cupreras para disminuir su personal, y c) A la reducción de faenas a cinco días a la semana.

A las preguntas respectivas, el Jefe del Estado respondió que se harán todos los estudios indispensables para establecer la verdadera situación de la industria, que no se permitirán las reducciones que se pretende introducir, ni mucho menos la cesantía de personal, yendo el Gobierno a la adopción de todas las medidas que conduzcan a esta finalidad, y no aceptando una nueva legislación al respecto, sin el acopio de antecedentes y estudios definitivos que la justifiquen.

DAN CUENTA DE LA ENTREVISTA. — Posteriormente, en la tarde, los dirigentes del cobre dieron cuenta a representantes de la prensa, de la entrevista celebrada con el Jefe del Estado y de la sensación de tranquilidad que traía al gremio la declaración que éste formulara, en el sentido de que el Gobierno impedirá la reducción de faenas y despido de trabajadores en los principales centros cupríferos del país.

PRESUNTO DESARME DE INSTALACIONES.— Por otra parte, interrogado el Ministro del Interior, don Santiago Wilson, respecto a las informaciones sobre un presunto desarme de instalaciones en el mineral de El Teniente, este Secretario de Estado expresó que carecía de noticias oficiales sobre el particular.

OVALLE CON DIRECTIVA DE LA CUTCH.— El presidente de la Confederación del Cobre, señor Manuel Ovalle, explicó al Consejo Directivo Nacional de la Central Unica de Trabajadores, en reunión de ayer, la grave situación que se viene creando a los obreros y empleados de Chuquicamata, Potrerillos y El Teniente, debido a la resolución adoptada por las Compañías, de aplicar la semana de cinco días. El señor Ovalle dio cuenta también de la situación en que se encuentran los trabajadores del salitre, los marítimos y portuarios, como asimismo todo el comercio de la provincia de Antofagasta.

La directiva de la Central Unica resolvió que todos estos antecedentes fueran entregados a la prensa, en una nueva conferencia que dará mañana lunes, a las 19.30 horas, el señor Manuel Ovalle, en Alameda 850.

HOMENAJE AL EMBAJADOR RAU RINDIO EL GOBIERNO BOLIVIANO

El Canciller boliviano, don Walter Guevara, al hablar en el homenaje que se rindiera en La Paz al Embajador de Chile, don Luis Rau Bravo, con motivo de su regreso a Santiago, destacó la labor de este diplomático y dejó de relieve las simpatías que se había captado durante el desempeño de sus altas funciones. A este acto concurrió la totalidad de los Ministros de Estado de la nación amiga, las más altas dignidades de la Iglesia, jefes de las Fuerzas Armadas, diplomáticos de todas las misiones acreditadas ante el Gobierno de Bolivia y otras personalidades de las principales actividades de esa República.

"Es verdaderamente grato para mí —dijo en esa oportunidad el Canciller señor Guevara—, expresar, en presencia de distinguidos miembros del Honorable Cuerpo Diplomático y de personalidades del Gobierno de mi país, estas palabras sinceras y cordiales para tributar nuestro homenaje de despedida al Excelentísimo Embajador Extraordinario y Plenipotenciario de Chile, señor Luis Rau Bravo, destacado representante de un país amigo, que durante su permanencia entre nosotros ha puesto sus mejores esfuerzos para mantener y acrecentar las buenas relaciones boliviano-chilenas, y que ha demostrado su comprensión y su simpatía permanentes por la gran empresa en que nos hallamos empeñados".

Más adelante, el Ministro de Relaciones de Bolivia agregó:

"El Excelentísimo señor Embajador Rau Bravo es también un hombre de partido. Más aún, la organización política de que forma parte, ha mostrado en el curso de su lucha, y en su ejercicio de Gobierno, afinidad y simpatía para con los nobles postulados que defiende el Movimiento Nacionalista Revolucionario.

Es una razón más para el homenaje que rendimos, que en este aspecto, alcanza también a nuestros buenos y cordiales amigos de Chile, camaradas en el ideal y compañeros de lucha del Embajador Rau Bravo, que tantas muestras han dado de su entusiasta y cordial apoyo a la revolución nacional.

No significan estas, mis palabras, apreciación alguna sobre los problemas de política interna de un país hermano".

Y en otro pasaje de su discurso, destacó que "esta grata reunión sea también un homenaje al Excelentísimo señor Presidente de Chile, General don Carlos Ibáñez del Campo, y a los ilustres ciudadanos que componen su Gobierno, representativos de la noble nación chilena y de su vigoroso pueblo".

MINISTRO DE TIERRAS DESMIENTE INFORMACION

Con referencia a una información aparecida en un diario de ayer, el Ministro de Tierras y Colonización, señor Diego Lira Vergara, ha hecho la siguiente declaración, en la comunicación que insertamos:

"Cumplo con hacerle saber que es falsa, de falsedad absoluta, la información que dió ayer el diario "El Debate", en el sentido de que haya pedido o piense pedir el alejamiento del Subsecretario de Tierras, señor Francisco Javier Fernandois.

"Este distinguido Subsecretario cuenta con toda la confianza de S. E. el Presidente de la República y del actual Ministro.— (Firmado): Diego Lira Vergara, Ministro de Tierras y Colonización".

CONDECORADOS POR NORUEGA. — Ayer, a las 12 horas, en la Legación de Noruega, tuvo lugar una sencilla ceremonia, durante la cual se procedió a condecorar a los señores Patricio Smart Fabres, Jefe de Sección del Ministerio de Relaciones, con las insignias del grado de Comendador, y de Caballero, por sus relevantes servicios en favor de las fraternales relaciones chileno-noruegas. Las condecoraciones les fueron impuestas por el Ministro de Noruega en Chile, señor Stig Th. Olmer, quien aparece al centro de ambos agraciados con estas distinciones: el señor Smart, a su derecha, y el señor Hamilton, a su izquierda.

AMPLIAN EMBARQUE DE VIVERES A LA REGION DEL NORTE

El Instituto Nac. de Comercio ha continuado haciendo embarques de harina, arroz, garbanzos, frejoles y lentejas, con destino a las ciudades del norte del país. Estos embarques proseguirán con otros artículos, todos los cuales son distribuidos por las agencias de Arica, Iquique y Antofagasta, bajo la vigilancia de la Superintendencia de Abastecimientos y Precios.

De lo anterior se dio cuenta en la sesión última celebrada en el Instituto Nacional de Comercio, presidida por el Ministro de Economía, don David Montané, con la concurrencia del Ministro de Hacienda, señor Guillermo del Pedregal, y del Vice Presidente Ejecutivo, señor Hernán Bustamante, y la totalidad de los Consejeros.

SECADORES DE GRANOS.— El Consejo acordó aceptar la propuesta de la firma Mathiesen y Cía. por dos secadores de granos con capacidad de 40 quintales métricos por hora y dos secadores de 30 quintales métricos por hora, los que se instalarán en las zonas productoras, conjuntamente con tres secadores que entregará el Ministerio de Agricultura.

Este aporte forma parte del plan de fomento a la agricultura, que se ha trazado el INACO.

DIJO EL MINISTRO ALDUNATE:

NO SE EXPROPIARAN LAS MINAS DE COBRE

El Ministro de Minería, señor Roberto Aldunate, desmintió ayer terminantemente los rumores que circularon en Nueva York, a raíz de una publicación atribuida al American Metal Market, en el sentido de que él hubiera declarado que era propósito del Gobierno chileno, proceder a la compra de las minas de cobre, en caso que fuera necesario reducir sus faenas.

"Jamás he dicho tal cosa", afirmó el Ministro. "Por el contrario, mal podría haberlo hecho, ya que el propio Presidente de la República, Excmo. señor Carlos Ibáñez del Campo, ha declarado terminantemente que él jamás expropiará sus explotaciones cupríferas a las grandes compañías norteamericanas que operan en Chile".

"Lo que yo he dicho —agregó—, es que el Gobierno estudia la posibilidad de adquirir los excedentes de producción que no puedan colocarse en el mercado mundial, para evitar de ese modo la reducción de faenas, sin lesionar los intereses del país y los de las propias compañías cupríferas".

"Lamento inmensamente que personas irresponsables me atribuyan declaraciones que jamás he formulado, y que, al circular, por el exterior, puedan producir reticencias contra el Gobierno chileno y perturbar el buen entendimiento que necesita el país para lograr éxito en sus gestiones de colocación del stock".

"Me complacería ver reproducido este desmentido en los periódicos norteamericanos que han recogido mis supuestas declaraciones".

INFORMA LA CAMARA DE COMERCIO MINORISTA

En la entrevista sostenida ayer con el vicepresidente del INACO, el Presidente de la Cámara de Comercio Minorista de Chile, señor Galvarino Rivera, y el Vice, don Gustavo González, dieron a conocer la capacidad económica de los 80.000 asociados de la Cámara.

—O—

Se resolvió que todas las Cámaras Minoristas, en las diversas provincias, fueran las que distribuyeran las mercaderías que INACO tiene en sus bodegas, resolviéndose el "modus operandi", al respecto.

—O—

PROYECTO DE FIJACION DE PRECIOS. — El Ejecutivo enviará al Congreso un proyecto sobre fijación de precios, el cual se coordinará, a petición de la Cámara de Comercio Minorista, con el proyecto sobre la misma materia presentado por el diputado y presidente de la Cámara de Comercio Minorista, señor Rivera.

—O—

Para conocer la cuenta del presidente, del tesorero y del directorio, se efectuará una asamblea general el 18 del presente, a las 15 horas. Se tratará, además, en esta reunión sobre el Palacio del Comercio Minorista y se elegirá la nueva directiva para Santiago.

—O—

En el local de Catedral 1467 se efectuará una reunión de directorio, mañana lunes, a las 16.30 horas.

—O—

La Compañía de Seguros de la Cámara de Comercio Minorista aumentará su capital con nuevas acciones, que estarán a disposición de los socios, para su adquisición.

MAÑANA SERAN RECIBIDOS LOS ALUMNOS 1954

A las 10 horas de mañana se realizará en todas las Escuelas Primarias y Normales del país el acto de recepción a los nuevos alumnos y sus padres, de acuerdo a las instrucciones impartidas por la Dirección General de Educación Primaria y como parte integrante del Programa de apertura del año escolar iniciado el lunes 1.o de marzo.

El Director General, don Luis Gómez Catalán, leerá un Mensaje a esa hora por una cadena radial organizada por la Dirección de Informaciones del Estado. En el comienzo de la audición se transmitirá el Himno de la Escuela Primaria, cuya letra fué escrita hace más de cien años por don José Victorino Lastarria.

EL PROGRAMA. — El siguiente será el programa a realizarse: 1.o) Izamiento solemne de la Bandera; 2) Himno a la Escuela Primaria; 3) Mensaje del Director General, señor Gómez Catalán; 4) La primera lección por el Director o Profesor de la Escuela y 5.o) Discurso por el presidente del Centro de Padres y Amigos de cada Escuela.

En la mañana, el Ministro de Educación, señor Eduardo Barrios, acompañado del Subsecretario, don Germán Vidal y de los tres Directores Generales de Educación, visitará algunos establecimientos educacionales de la capital, para presenciar las labores de inauguración del año escolar.

A Mar del Plata viajaron ayer los artistas chilenos

En la mañana de ayer se dirigió a Buenos Aires la delegación chilena que representará a nuestro país en el Festival Cinematográfico Internacional de Mar del Plata, integrada por Malú Gatica, Cecilia Lynch, Pedro Sienna, Pepe Rojas, y Emilio Martínez. Los dos últimos tienen destacada actuación en la película chilena "Confesión al amanecer", que ya fué enviada, bajo los auspicios de la Dirección de Informaciones del Estado, y que competirá con cintas de los sellos cinematográficos más afamados.

La delegación chilena asiste al festival gracias a una invitación del Gobierno Argentino, el cual ha declarado a sus integrantes como huéspedes de honor.

La participación de nuestro país en un festival como el de Mar del Plata es de gran importancia y seguramente tendrá insospechadas proyecciones, por lo que la Import Film Chile y la Ori Film Chile han destacado en la ciudad que servirá de sede a la justa a uno de sus gerentes, el señor Julio Ecker, que tomará contacto con los productores y distribuidores internacionales, para firmar contratos de distribución mundial de la película que presenta Chile.

Se estima que "Confesión al amanecer" puede contar con tres mercados en Europa, diez en América y posiblemente uno en Austria. Por otra parte, inmediatamente después de terminado el festival, los sellos italianos que trabajan en combinación con Ori Film Chile planificarán su distribución por la misma red que reparte sus propias producciones.

MINISTRO DON JULIO APARICIO JURO AYER

Prestó juramento, en la mañana de ayer, el nuevo Ministro de la Corte de Apelaciones de Santiago, don Julio Aparicio Pons, quien ocupará la vacante dejada por el fallecimiento del Ministro don José Manuel Castro Baignol.

Fue designado el Sr. Aparicio a desempeñar sus funciones en la Cuarta Sala.

COMPARENDO EN LA CAUSA DE CHAMUDEZ

Mañana, a las 15 horas, tendrá lugar en el Segundo Juzgado del Crimen el comparendo ordenado por el Juez don Arnaldo Astroza, entre el Ministro Secretario General de Gobierno, don René Montero M., y el comentarista de radio, señor Marcos Chamudez. Representará al Sr. Montero en esta acción judicial, el abogado don Luis Malaquías Concha.

La querella presentada por el señor Chamudez, que ha provocado este comparendo, se basa en supuestas injurias.

SIGUE EL EXITO DE LA

11ª CAMPAÑA

TODO A $ 10

Y MILES DE ARTICULOS MAS!

CASA BAUZÁ

SAN DIEGO 1233

Además: Ropa de cama, volsones, zapatos, ropa interior y todo lo necesario para el equipo de los colegiales.

Jóvenes y Niños (2º piso)

Niñas (2º piso)

Empresa Periodística "LA NACION", fundada el 14 de enero de 1917.— AGUSTINAS 1269. — TELEFONO 82222. — CASILLA 81-D. SUSCRIPCIONES POR CORREO: Un año, $ 3,240; seis meses, $ 1,632; tres meses, $ 825. Valor del ejemplar del día, $ 10. Ejemplares atrasados, $ 20.

Santiago de Chile, domingo 7 de marzo de 1954

LA PONENCIA CHILENA

En distintas oportunidades hemos comentado en estas mismas columnas el dramático déficit habitacional que hoy enfrenta América Latina. La ponencia presentada por Chile a la X Conferencia Interamericana, que se está celebrando en Caracas, ofrece la solución adecuada de este problema, cuyos antecedentes señalamos.

Desde luego, el crecimiento acelerado de la población en las áreas latinoamericanas no tiene parangón posible con el resto del mundo occidental. Para 1954 puede calcularse en más de 160 millones el número de seres humanos que habitan esta parte del orbe. Mientras en 1940, Estados Unidos tenía tres millones más de individuos que América Latina, en 1951 ésta sobrepasaba a aquél en más de un millón de habitantes. Desde entonces, la diferencia se ha acentuado, no obstante que en la Unión incluímos a Puerto Rico, Hawai, Alaska, la zona del Canal, las Islas Vírgenes, Guam y las demás islas del Pacífico.

El incremento intenso de la población se distribuye desigualmente en las áreas rurales, urbanas y metropolitanas. La mitad del aumento vegetativo del campo emigra a las otras dos áreas demográficas. La tasa de crecimiento de éstas es cuatro veces mayor que la tasa rural. La población rural alcanza a un 60,5 por ciento, y la urbana, a 39,5 del total. Las zonas urbanas se pueblan mucho más rápidamente que las rurales. A su vez, las metrópolis se hacen más densas demográficamente que las ciudades medianas. En la América Latina, mientras más grande es la ciudad más rápido es su desarrollo.

Todo esto ha conducido a una situación que representa uno de los más graves problemas de nuestros países: la aparición de la vivienda insalubre. El tugurio ha brotado en todas partes de Latinoamérica, llegando a la constitución de esos conglomerados que aquí denominamos "poblaciones callampas", seguramente por la celeridad con que aparecen.

Las consecuencias de todo esto son lamentables. En Estados Unidos, aproximadamente el 30 por ciento de la población urbana habita en viviendas inconvenientes; en América Latina, en cambio, el 80 por ciento está sujeto a ese destino adverso e incompatible con la dignidad humana. Hay un total de 25 millones de viviendas inadecuadas, de las cuales hay que reparar cerca de cinco millones y medio y reemplazar nada menos que 19.500.000. Esta es la trágica repercusión sobre las viviendas, del hecho sorprendente del activísimo desarrollo de la población en América Latina y de su desequilibrada distribución en el campo y en las ciudades. De cada nueve habitantes, cinco aumentan las metrópolis, tres las áreas urbanas medianas y relativamente densas y sólo uno va a la zona rural. El problema que así se crea en cuanto a habitaciones y a alimentación es agudísimo.

Según la Comisión ad-hoc del Consejo Interamericano Económico y Social, en los veinte países latinoamericanos deben construirse, anualmente, 1.211.392 unidades. El total de viviendas que hay que reparar, también al año, alcanza a 186.429 unidades. De acuerdo con estas cifras, sería necesaria una inversión anual equivalente a más de 1.335 millones de dólares. Esto es para un plan de construcciones y reparaciones que se prolongaría treinta años. La inversión total exigida por estas circunstancias se eleva a la impresionante y astronómica cifra de cuarenta mil sesenta millones de dólares.

El problema del déficit de viviendas es compartido por todos los países latinoamericanos. ¿No es lógico que ante una dificultad común se unan, para facilitar así la solución de estas situaciones que claman al cielo? Los 1.335 millones de dólares anuales que se necesitan, por otra parte, no se encuentran así como así. Si nuestros países colaboran en este orden de cosas, podría disminuirse el monto de los cuantiosos recursos imprescindibles para dar mejores formas de vida a la población de América Latina. Pero de todos modos habría que reunir esos capitales, por lo que nada mejor que canalizar las inversiones a través de un "Banco Privado Interamericano de Fomento a la Vivienda". Es la trascendental ponencia que ha presentado la Delegación Chilena a la X Conferencia de Caracas. Para un problema continental, una solución también continental. He aquí una perspectiva novedosa para un viejo problema.

Defendamos nuestra producción de cobre

El envío al Congreso del proyecto que fija un nuevo trato para la gran Industria del Cobre, ha coincidido con un anuncio de las Compañías Productoras que ha provocado honda preocupación en todos los círculos: las Cías. están solicitando la autorización oficial para disminuir su producción y despedir un número considerable de obreros, o reducirles los días de trabajo. Estas medidas se adoptarían en atención a las dificultades que las empresas encuentran en la venta de sus productos, con el consiguiente acumulamiento de stocks.

La nación espera que el nuevo régimen para el cobre, a través de facilidades tributarias y de otro orden, permita a las empresas aumentar su producción en Chile y crear condiciones de estabilidad en esta industria fundamental. Constituye un anhelo nacional que este llamado "problema del cobre" deje de ocupar la primera plana de los diarios y entre por un camino de solución.

El reemplazo del retorno a $ 19.37 por el cambio de $ 110 elimina un gravamen directo sobre los costos y coloca ahora a nuestra producción en condiciones de competencia verdaderamente extraordinarias. El cobre de Chile quedará, con el nuevo régimen, con un costo de producción en dólares no superior a diez centavos por libra. Queda así nuestro país con uno de los costos más bajos del mundo —si no el más bajo— y en situación de hacer frente a una declinación mundial de precios.

En esas condiciones el país también espera que mediante el nuevo régimen cuprífero se lleve a la práctica una definida política de ventas que ponga a Chile a resguardo de las angustias actuales. Tres son los planteamientos fundamentales que deberían inspirar dicha política:

a) En primer término es necesario despejar la incógnita acerca de si el cobre **es producto estratégico o de uso civil**. En el primer caso tenemos el derecho de pedir un contrato de compra a largo plazo que dé estabilidad a nuestra producción. En el segundo caso, debemos disponer libremente de nuestro cobre para venderlo en los mercados y condiciones más convenientes.

b) Dado que nuestros costos son bajos, debemos **oponernos a la política de disminución de la producción cuprífera** destinada a mantener los precios mundiales en determinado nivel. Es preferible afrontar nuevas disminuciones en el precio, antes que disminuir la producción y condenar a la desesperación a miles de trabajadores. Si hay que competir con otras producciones de cobre, y con el aluminio, estamos en buen pie para dar la batalla. No es posible que se dejen intactas las inagotables reservas de cobre en espera de años mejores, y nos contentemos con vender poco y caro.

c) Complemento indispensable de la política cuprífera es la acción que corresponde realizar **en la esfera internacional** con miras a una defensa continental de nuestras materias primas. Ya se han alzado las voces de nuestros delegados en Caracas para exponer franca y brillantemente la crisis de las economías latinoamericanas, actitud que confirma la posición que Chile había adoptado en otras reuniones similares. Nos encontramos con prácticamente todos nuestros hermanos de América en esta misma línea de defensa, y es primordial que la acción en las conferencias internacionales se continúe a través de la incansable actividad de nuestras Cancillerías y organismos económico-sociales.

Se perdió la oportunidad de consolidar nuestra posición como productores cupríferos en el período de auge de este metal. No podemos perder ahora la oportunidad de unirnos en estos momentos difíciles y desarrollar dentro y fuera de nuestras fronteras una política que resguarde el presente y prepare un mejor futuro para el cobre de Chile.

Jorge Fontaine Aldunate

DESDE CARACAS

ALGUNOS PLANTEAMIENTOS

Por MARIO CIUDAD

Enviado Especial de LA NACION.

CORTE INTERAMERICANA DE JUSTICIA

CARACAS, marzo. — El Ministro de Relaciones Exteriores y Culto de Argentina, Dr. Jerónimo Remorino, fue muy explícito cuando habló acerca de la Corte Interamericana de Justicia, que constituye una de los proyectos presentados a la X Conferencia Interamericana de Caracas

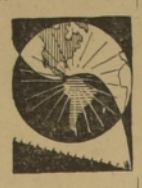

Los tribunales supraestatales no convencen al Gobierno argentino. Según el Canciller, y Jefe de la Delegación, hay en ellos una "delegación implícita o explícita de la soberanía". La posición es muy clara: hay en este proyecto algo que se gana y mucho que se pierde. Se defienden ciertas fórmulas y principios secundarios; en cambio, "se llega a la creación de instrumentos jurídicos de intervención".

Interesa mucho a Chile otro punto que ha esclarecido el Canciller Remorino: los precios de las materias primas. Están éstos sujetos a fluctuaciones cíclicas que empeoran el intercambio e influyen directamente en el plano económico. Mientras tanto, los países escasamente desarrollados, que sufren el traumatismo de los bajos precios, deben importar manufacturas de los países altamente industrializados, sin encontrar una compensación correlativa. "Abogaremos por un equilibrio de los precios —ha declarado— y por el abandono de las políticas proteccionistas, que van siempre en detrimento de los países productores primarios."

UN VETERANO DE LOS CONGRESOS

Con el Embajador de Nicaragua en Washington y Presidente de la Delegación de su país, don Guillermo Sevilla-Sacasa, transpiramos juntos, en el mismo avión, recorrido de Panamá a Caracas. Es el Decano del Cuerpo Diplomático latinoamericano ante la Casa Blanca.

Es la Conferencia número 55 a que asiste. No creemos que haya otro diplomático en el mundo que, en escasos catorce años, haya asistido a tan gran número de reuniones internacionales. Catedrático de Derecho Internacional, ve la X Conferencia, principalmente, desde un ángulo jurídico. Encuentra equitativo, casi como si hubiese actuado la justicia inmanente, que la reunión se celebre en Caracas. Bolívar inició el movimiento americanista, y es lógico que, llegado este proceso de aproximación de los pueblos del hemisferio occidental a su actual perfeccionamiento, sea también la tierra del Libertador donde aquél se consolide.

Al descender del avión, el Presidente de la Delegación nicaragüense forma un obstáculo diplomático a la salida de los restantes pasajeros. Las fotografías en la plataforma de la escalerilla de bajada del bimotor lo detienen. El resto debe esperar.

SALIDA AL PACIFICO

El Canciller de Bolivia, don Walter Guevara Arze, que es el Presidente de la Delegación que envía el Altiplano a Caracas, se ha referido en declaraciones públicas, al problema de un puerto en el Pacífico. El Ministro boliviano especificó que Bolivia no planteará el asunto de la salida al mar en la Conferencia de Caracas.

El problema del estaño boliviano es un problema mellizo con el del cobre chileno. El contrato que tenía Bolivia con la R. F. C. de Norteamérica ha terminado. La mitad de la producción sigue vendiéndose a Gran Bretaña, pero resta precisar el destino de la otra mitad, que ha quedado libre por la caducidad del contrato. ¿Dónde colocarla? Mientras tanto o, mejor, desde antes, Bolivia está perdiendo entre 40 y 50 millones de dólares anuales por la caída del precio del mineral. Esto desde 1952. O sea, más de 100 millones de dólares no han logrado subir las escarpadas fronteras del Altiplano.

LOS EE. UU. SE DEFIENDEN

La composición de la Delegación norteamericana es sugestiva. La integran representantes en el Consejo Económico y social de la NU, Secretario Adjunto del Tesoro, Secretario Adjunto de Estado para cuestiones económicas, Gerente del Eximbank, el Ayudante Especial en la Oficina de Asuntos Económicos del Departamento de Estado, etc.

La delegación que preside el señor John Foster Dulles muestra un claro predominio económico. En esa materia son expertos la mayor parte de sus miembros. Trae, pues, Foster Dulles, una especie de "guardia de corps" en materia de economía. Es una actitud previsora y defendida.

M. C. V.

FECHAS HISTORICAS.

LA BATALLA DE POZO ALMONTE

Recordamos hoy el 63.o aniversario de la batalla de Pozo Almonte, librada en las áridas llanuras de la pampa salitrera, entre las fuerzas del coronel don Estanislao del Canto, Comandante en Jefe del Ejército de la Revolución, y las de don Eulogio Robles, que mandaba las tropas leales al Gobierno del Presidente Balmaceda.

El coronel Robles, con un ejército de 1.100 hombres, se había establecido en Pozo Almonte desde el día anterior; Del Canto, con 1.600 hombres, ocupaba ese mismo día los altos cerros vecinos a la Estación Montevideo, del ferrocarril salitrero.

Ante la proximidad del enemigo, las fuerzas gobiernistas se desplegaron, quedando el ala derecha apoyada en el cordón de cerros, y la izquierda, en la oficina salitrera Carmen.

Al amanecer del 7 de marzo, la artillería revolucionaria rompió los fuegos, secundada por la infantería y la caballería. El combate fue intenso y violento. A las 9 de la mañana, Robles, herido en un pie, debió entregar el mando al coronel Gana. Al ser conducido a la ambulancia el jefe gobiernista, fue ultimado sin defensa por los soldados de la revolución.

A las 12 del día el desastre para las armas del Gobierno era completo; los soldados balmacedistas abandonaron el campo en completa dispersión, dejando 11 oficiales muertos; 12 heridos y 23 prisioneros. En la tropa hubo más de 400 bajas, entre muertos, heridos y desaparecidos, además de 380 prisioneros.

Entre los jefes gobiernistas que perdieron la vida, además del coronel Robles, estaban el coronel Virgilio Méndez y el comandante don Manuel Modesto Ruminot.

ANIBAL BRAVO K.

AYER LLEGO EL NUEVO MINISTRO YUGOESLAVO

Alrededor de las 11.30 horas de ayer llegó por vía aérea a Santiago el nuevo Ministro Plenipotenciario de Yugoeslavia en Chile, señor Dragutin Djerdjev, quien fue recibido en Los Cerrillos por el Jefe del Protocolo, don Luis Cubillos; otros altos funcionarios de la Cancillería y personal de la Legación de Yugoeslavia.

Mañana, el distinguido diplomático yugoeslavo será recibido en audiencia especial por el Canciller subrogante, don Guillermo del Pedregal, y el miércoles, por S. E. el Presidente de la República.

PROPUESTAS POR AZUCAR SE ABREN EL MIERCOLES

Las propuestas para la adquisición de 150 mil toneladas de azúcar se abrirán el próximo miércoles 10.

Con la indicada cantidad de azúcar quedará asegurado el abastecimiento de la población hasta mediados de año.

CARTAS AL DIRECTOR

("Quisiera tener un diario escrito por el público".—Ibsen).

Alzaron arriendos en dos y tres mil pesos

Señor Director: Me dirijo a Ud. pensando que al publicar la presente se pondrá término a una serie de abusos de que son víctimas los arrendatarios del edificio de departamentos ubicado al comenzar la cuarta ocho de Ismael Valdés Vergara. Se dice que esos departamentos son de lujo y con calefacción central, en circunstancias que nada tienen de lo uno ni de lo otro. El ascensor funciona tarde, mal y nunca, con las consiguientes molestias para los vecinos, que deben subir hasta los últimos pisos por la escala. Como si todo esto fuera poco, el dueño se ha permitido alzar los arriendos en dos y tres mil pesos mensuales.

Ojalá que los inspectores de la SAP, al leer esta carta, por lo menos llamen la atención al propietario.

Atte.— **J. C. H.**, carnet 956139.

Atraso en sus pagos ocasiona molestias a los jubilados

Señor Director: Nuevamente hemos tenido que hacer frente a las molestias que nos ocasiona el atraso con que la Caja de EE. PP. y PP. envía los cheques a los jubilados de San Fernando.

Estos atrasos, señor, nos crean una serie de problemas con el comercio, con quien no podemos cumplir oportunamente nuestros compromisos, por lo que nos permitimos rogar a quien corresponda se arbitren las medidas del caso para que esto no se transforme en una costumbre.

Atte.— **Soc. Profesores Jubilados de San Fernando.**

Campaña contra analfabetismo

Señor Director: Estas líneas están destinadas a destacar un grave problema que se nos presenta a los padres de familia.

Ocurre, señor, que aquí en La Calera quedarán alrededor de cuatrocientos niños sin poder matricularse por estar ya copado el número de alumnos que puede recibir la única escuela con que contamos.

Como me parece que este mismo problema se presenta en casi todas las ciudades del país, creo que sería conveniente se iniciara una intensa campaña para que toda la ciudadanía, conjuntamente con el Gobierno, se dieran a la tarea de encontrar una solución a este problema, única manera de terminar con el analfabetismo.

Atte.— **Carnet 11744, La Calera.**

Agradece a Embajador de México

Señor Director: Antes que nada diré a Ud. que soy un ciudadano mexicano, y que, encontrándome hospitalizado y sin recursos de ninguna especie, me ví obligado a recurrir a la Embajada de mi país. El señor Embajador, don José Jesús Núñez y Domínguez, y el Secretario, señor Abraham Aguilar Velasco, tuvieron para conmigo tales atenciones, que no puedo menos que hacer públicos mis más sinceros agradecimientos. Siguiendo atenciones no sólo pararon en solucionar mi problema, sino que también llegaron hasta preocuparse por la educación de mi "chamaquito", hecho este que ha comprometido mi eterna gratitud.

Saluda a Ud.— **Juan Arturo Muñoz Q.**, Hospital "José J. Aguirre".

Pide oportuno pago de pensiones

Señor Director: El atraso en el pago de las pensiones de los jubilados de provincias, por parte de la Caja de la Defensa Nacional, nos está creando serios problemas. Estos pagos se hacían entre los días 28 del respectivo mes; ahora se realizan los días 2 y 3 del mes siguiente. Este atraso nos ocasiona graves dificultades con nuestros acreedores y en especial en el pago de letras que vencen los días 30.

Por otra parte, creo que ya sería oportuno se nos procediera a cancelar las asignaciones familiares pendientes desde enero de 1952.

Atte. **A. J. C.** La Calera.

Sobre manejo de ascensores por el menor Hugo Cabrera

Señor Director: En la edición del 3 de marzo se publicó una muy linda foto de mi hijo Hugo Cabrera Hernández, manejando el ascensor del edificio en que funciona el Ministerio del Trabajo. Al respecto, quiero rogarle se sirva aclarar que mi hijo no tiene responsabilidad alguna en el manejo de los ascensores, y que solamente su viveza lo hizo tomar las manillas aparentando manejarlo ya que los ascensores a la hora en que se tomó la foto funcionan en forma automática. Le ruego la publicación de la presente para evitar malentendidos.

Atte.— **Luis Hugo Cabrera Franco**, Administrador del Edificio.

Mala nota le corta su carrera

Señor Director: Un joven egresado el suscrito cursó el año pasado el 6.o año de humanidades en un conocido establecimiento educacional de esta ciudad. Este joven goza de muy buen prestigio entre alumnos y profesores. Pero como no todo es camino de rosas, durante todo el año mantuvo fielmente un 2 en determinado ramo. Tuvo poco pudo subir esa nota durante el examen de diciembre. Con la esperanza de salir bien eximido en marzo, este joven no salió de vacaciones y se lo pasó estudiando solamente ese ramo, y nuevamente conservó su 2. Vale decir, señor, que este muchacho no puede rendir su bachillerato por haber salido mal en ese único ramo que tanto estudió en estos meses de verano. Y en esto no hay desidia del niño, y puedo afirmar esto no es que pretenda defenderlo. Yo creo muy bien en cierta mala voluntad, porque da el caso que las dos veces que se presentó a examen le tocó con el mismo profesor. Ahora yo pregunto ¿acaso por no tener aptitudes para determinada materia este joven deberá sencillamente ir a engrosar las filas de los muchos que deambulan en busca de un empleo, sin que pueda aprovechar sus condiciones para la carrera universitaria que previamente había elegido?

Atte. **Carnet 2773761, Santiago.**

LA SEMANA POLITICA

EL MECANISMO COLEGISLATIVO

Principio de autoridad, defensa de los dirigentes sindicales y mala memoria de los chilenos.— Se critica al Gobierno y se guarda silencio frente a lo que éste realiza en favor del progreso del país.— Faltan sólo 22 sesiones de la Legislatura Extraordinaria y hay por estudiar y aprobar unos 180 proyectos.

La Cámara de Diputados reinició esta semana la legislatura extraordinaria con dos sesiones ordinarias y una especial. Para la tabla sólo había cuatro proyectos de ley: el que autoriza un aporte de 25 millones de pesos al Departamento de Investigaciones Agrícolas, dependiente de la Dirección General de Agricultura, y que el Senado rechazó; el que sanciona el beneficio clandestino de animales; el que crea el Colegio de Asistentes Sociales de Chile y el que autoriza la contratación de un empréstito a la Municipalidad de Tomé.

Las tres sesiones demandaron un tiempo total de seis horas. De ellas, una se utilizó en el despacho de los proyectos mencionados en el segundo y tercer lugar; media hora se empleó en la lectura de la cuenta; 20 minutos, en consideraciones generales sobre otros dos proyectos.

¡Las cuatro horas y diez minutos restantes fueron copadas por discursos u observaciones diversas: defensa de los dirigentes sindicales; situación de los obreros y empleados del cobre, frente a los anuncios sobre reducción de las faenas; Cabildo Abierto de La Serena; Reglamento sobre Transmisiones Radiales; Plan Agrícola de Chillán; cargos infundados contra la Sra. Intendente de Bío-Bío; poliomielitis en Osorno; las "Cuentas del Dr. Ahumada", y 9 faros que se han apagado en los mares australes!...

El dirigente máximo de los empleados bancarios, al poner término a la huelga, frente a la cual el Ejecutivo hizo respetar el principio de autoridad, reconoció que en ese conflicto jugaron intereses destinados a crearle "dificultades al Gobierno". Sin embargo, el representante radical por el Tercer Distrito de Santiago, cuya voz no se escuchó cuando los dirigentes sindicales eran zarandeados por la Circular Holger-Letelier, blasonó por el reconocimiento, sin condiciones, de los derechos de las organizaciones de los trabajadores —que el actual Gobierno nunca ha desconocido— y por la derogación de la Circular Koch — que sólo permite, en los conflictos del trabajo, la intervención de las organizaciones gremiales legalmente constituídas.

¡Ah, la mala memoria de los chilenos! —comentó un asistente a las tribunas de la Cámara, cuando se pronunciaban éstas y otras críticas.

Porque estos espectáculos, además de pintorescos, son sugestivos: por un lado critican los inconsecuentes, que ahora se esfuerzan por exhibir una línea política; por el otro, los que se extrañan del alza del costo de la vida, pero todavía consideran poco el precio de $ 1.200 fijado al quintal de trigo. Culpan al Gobierno, que sólo tiene poco más de un año, de no haber resuelto el problema del agua potable de Antofagasta, que por fin está en vías de su solución definitiva, después de arrastrarse durante seis lustros, e inclusive hablaron de "desidia estatal", la que también cargaron a la cuenta del actual Gobierno, cuando se discutieron las obras de progreso local que afrontará, mediante un empréstito de 7 millones de pesos, la I. Municipalidad de Tomé. Sin embargo —como se explicará más adelante—, en las Comisiones de la Cámara vegetan, desde hace unos tres meses, más de 20 proyectos de ley, que el Presidente Ibáñez incluyó en la convocatoria, haciéndose eco, como en su primera Administración, de las expectativas de progreso de numerosas municipalidades.

"Es frecuente oír severas críticas contra el Gobierno actual, porque no soluciona diversos problemas que preocupan al país, y se guarda silencio acerca de otras actividades que desarrolla y que benefician a gran parte de la ciudadanía", dijo con sencillas, pero a la vez severas palabras, el diputado agrariolaborista por Valparaíso, don Raúl Benaprés.

Y, sin ser interrumpido, sintetizó los beneficios alcanzados por el Plan Agrícola de Chillán.

Este plan se desarrolla en las provincias de Maule y Ñuble; debe su entusiasta aplicación al actual Gobierno; tiende al incremento de la producción agrícola, mediante el mejor aprovechamiento de los sueldos y la selección de los cultivos; consulta una etapa ambiental, que persigue el mejoramiento de las condiciones de vida de los campesinos, y, finalmente, crea o despierta vocaciones, entre la juventud de la zona, hacia las labores agrícolas.

Allí se trabaja con energías renovadas, pues todos colaboran de acuerdo con la fórmula, que impone obligaciones y deberes recíprocos; se importarán dos mil vaquillas de Nueva Zelandia; pronto se instalará una central elaboradora de productos lecheros; ya se han vacunado, contra las enfermedades epidémicas y crónicas, ciento diez mil animales vacunos.

El Plan Agrícola Chillán, que dentro de cuatro años se aplicará en otra región del país, ávida de la enseñanza que abre nuevos derroteros al progreso, es un eslabón de la colaboración internacional. El Gobierno lo ha materializado con la ayuda del Instituto de Asuntos Interamericanos.

Con once nuevos proyectos de ley —entre ellos el que modifica el tratamiento que actualmente se aplica a las empresas del cobre y crea un organismo autónomo, con personalidad jurídica, denominado "Instituto del Cobre de Chile"—, llegaron a 227 los proyectos incluídos por el Ejecutivo en la legislatura extraordinaria del Congreso Nacional, que comenzó a mediados de octubre de 1953. Otros 9 se enviaron ayer. De los 216 primitivos, ya han sido aprobados alrededor de 40.

Según un inédito estudio estadístico, entre 1940 y 1950, el Congreso despachó algo más de 2 proyectos de ley, por sesión.

Esto —según el autor de dicho estudio— constituye una exageración; pero ese mismo autor no se ha atrevido a proclamar dicha sentencia, porque ha tenido que reconocer que los chilenos somos excesivamente legalistas. Exigimos la dictación de una ley, para crear o perfeccionar un sistema institucional; para que una Municipalidad pueda contratar un empréstito, por módico que éste sea; para liberar de derechos una guitarra o un bisturí, solicitados por esa institución social o aquella institución de beneficencia, y también, en fin, se necesita una ley para conceder hasta la más modesta de las pensiones de gracia.

De ahí que el Diario Oficial nos haya informado que ya vamos en la ley N.o 11,508.

Al enfocar este asunto, sólo perseguimos destacar un hecho: faltan 22 sesiones ordinarias, tanto de la Cámara como del Senado (que se reúnen las tardes de los martes y de los miércoles), para el término de la legislatura extraordinaria. Y quedan por estudiar, discutir y aprobar unos 180 proyectos de ley; entre ellos, los llamados proyectos sociales (inamovilidad, fuero sindical); Plan de Fomento Ganadero; Instituto del Cobre; Reforma Tributaria; Ley de Extranjería; Delito Económico; fondos para la construcción o remozamiento de las Oficinas Postales y Telegráficas; encasillamiento del personal de las Fuerzas Armadas; fomento de la Marina Mercante Nacional, etc., que seguramente demandarán demasiado tiempo.

Sin embargo, un gran porcentaje de los proyectos de ley pendientes, son simples y sencillos: internación de generadores eléctricos para algunas ciudades prórroga de plazos, permuta de terrenos, autorizaciones a Municipalidades para que contraten empréstitos.

En estos últimos proyectos cifran sus esperanzas las siguientes ciudades o comunas: Río Negro, San José de la Mariquina, Villarrica, Talagante, Carahue, Perquenco, Temuco, Curicó Yungay, Puerto Saavedra, Quillón, Corral, Linares, Nueva Imperial, Copiapó, Los Lagos, Lautaro, Ranquil, Arica, Pelarco, Los Andes, Curacautín, Las Condes, Teno, Pitrufquén, Coelemu y La Ligua.

Cada una, en la medida de sus necesidades y de sus posibilidades, quiere afrontar la pavimentación de algunas calles, construir veredas, ampliar sus obras de agua potable y alcantarillado, etc.

Algunos Municipios consiguieron el envío al Congreso de sus respectivos proyectos, hace dos o tres años. Otros, que no lograron la colocación de los empréstitos que les fueron autorizados, solicitan modificaciones —que también requieren, en cada caso, de una ley— respecto de los porcentajes del interés bancario, que hasta hace poco era del 8 por ciento anual, pero que ahora es del 10 por ciento.

¿Por qué los legisladores, que tanto se esmeran en suscribir peticiones para sesiones especiales, no deciden el rápido despacho de todos estos sencillos proyectos de ley? ¿No les interesa el progreso de todas esas ciudades o comunas que reclaman obras de mejoramiento local? ¿Ignoran que con esas obras se crean fuentes de trabajo y que, con ellas, se vivifica el comercio y la industria en las provincias?

Hay algo más: cualquier retardo en el despacho de esos proyectos, debido a las fluctuaciones de los precios, altera los presupuestos de las obras proyectadas. Los hace exiguos o contraproducentes, porque el problema local no solucionado a tiempo origina otros problemas mayores. Y tal es el caso —según se nos asegura— de la Municipalidad de Copiapó, que brega desde hace dos o tres años por modificar la tasa del interés que le acordó una ley prácticamente inoperante.

Dentro de las prácticas de la Cámara, existe el trámite del despacho inmediato. Para ello basta un acuerdo de los comités y el decidido propósito de impulsar el progreso del país, posponiendo los intereses meramente políticos.

Esos proyectos de las Municipalidades, que esperan la aprobación legislativa, evidencian, aunque algunos parlamentarios se resistan a reconocerlo, que el Ejecutivo ya cumplió la parte que le corresponde.

Ahora es el Congreso el que tiene la palabra. Pero, aunque cueste creerlo, para ello debe pronunciar menos discursos.

Notas del Día

LO QUE ECHAMOS DE MENOS

Uno siente secreta delicia cuando habla de su felicidad. Es como si se bañara en las aguas del Leteo, ese río de formidables transformaciones y de metamorfosis anímicas. Cuenta uno a los amigos el grato placer de haber estado en paz con la vida y con el mundo, sosegadamente quieto bajo unos árboles, sin memoria y sin conciencia de la gravedad que implica esto de vivir, de ser y de existir. Decimos la razón de nuestra impermeabilidad a lo abstruso, a lo difícil, a lo que está más allá de nuestra eterna inquietud. Contamos cómo es inefable y grato entregarse a la naturaleza en lo que ella tiene de madre y de amante. En fin, volvemos del viaje a Citeres entonando un himno de felicidad.

Así hablaba yo ayer, ante el grupo de mis amigos dilectos. Creía "epatarlos", ponerlos envidiosos de mi dicha, tornarlos egoístas de mi propia felicidad. ¡Qué saben ustedes de esta dicha inmensa que yo he sentido, que vengo de sentir, en la soledad de la campiña amiga: Casi miraba a mis amigos con menosprecio. Siempre uno muestra a los otros el halago de su vida, como un avaro muestra sus monedas. Yo había sido feliz y creía, lo juro, que todos creían y participaban de mi dicha.

Entonces, uno elevó su voz, como en sordina, y dijo, como si nada quisiera decir: "Esto me hace recordar lo que dijo una vez el gran escritor francés George Duhamel, después de haber pasado unos días amables en la opulenta y bulliciosa Nueva York. Todo es aquí espléndido, dijo el gran novelista galo, todo, hasta el aire. No falta nada para la dicha corporal. Hay calefacción imponderable, rapidez en el servicio, derroche de atenciones, innumerables demostraciones del progreso y del adelanto de la ciencia y de la técnica. Nada falta para la felicidad, nada ha faltado para sentirme como un príncipe. Pero algo me falta a mí, y lo siento en lo más hondo. Me faltan los gorriones de París, los mirlos, la **concierge** de mi casa, ese olor que París da, y que es como el resumen de todos los aromas del mundo".

En verdad, dijo el otro, siempre echamos algo de menos, algo que se nos queda, que no sabemos adivinar y que nos falta, como el aire. ¿Por qué será? Yo estaba en Valparaíso, y echaba de menos el maullido de mi gato. Yo, dijo el de más allá, creía ser feliz en la paz de un viaje que me llevaba hacia horizontes desconocidos. Pero, algo echaba de menos, no sé qué, una cosa indefinible, una puerta que cruje, los amigos que me estaban esperando, la sombra de una realidad que no era una sombra, hasta el discurrir entre el refunfuño de la cocinera y el cuadro de Picasso colgado en la pared.

¡Qué le vamos a hacer! Siempre echaremos de menos algo, cuando vayamos por el mundo, confiados en la anhelada felicidad. Alguna vez nos echamos de menos a nosotros mismos, no sabemos dónde estamos ni quiénes somos.

Puede, también, ser una dicha.— **B.**

Economía en uniformes de liceos y escuelas

EL MINISTERIO DE EDUCACION PUBLICA ha arbitrado medidas e iniciado una positiva campaña para evitar que el uso de uniforme en los establecimientos de su dependencia, constituya un fuerte gravamen para los padres de familia que envían a ellos a sus hijos. Al efecto, dicha Secretaría de Estado ha emitido una interesante declaración, en que deja en claro sus puntos de vista sobre el particular. Esta declaración expresa lo siguiente:

"Frente al problema del uniforme escolar y ante las reiteradas informaciones de prensa, el Ministerio de Educación declara que en la actualidad los Liceos de Niñas están autorizados para exigir uniformes a sus alumnas, que, junto con ser económicos e higiénicos, sirvan de motivo de agrado en la vida escolar. El uniforme en referencia debe tener las siguientes características: tela de cualquiera calidad; color: azul marino; falda; paletó cerrado, con cuello, delantal blanco, de tipo casero, que sus padres les colocan con un claro sentido de limpieza, economía y aún de comodidad. Esta prenda ya de uso tradicional, no está sujeta a ninguna exigencia reglamentaria.

Las alumnas de las Escuelas Normales, Técnicas Femeninas y de Institutos Comerciales, emplean el mismo uniforme que se utiliza en los Liceos de Niñas, sin mayores exigencias y aprovechando el del establecimiento del cual provienen.

El Ministerio debe reiterar que los vestidos de los escolares deben reunir sólo las mínimas condiciones de sencillez, comodidad e higiene, y que está prohibido exigir calidades determinadas en los uniformes ya descritos. Además, está estrictamente prohibido exigir trajes determinados para presentaciones o ceremonias especiales.

Los padres de familia y el personal de la Educación Pública, deberán tener presente que es firme propósito de este Ministerio amenguar en todo lo que sea de su arbitrio, los inevitables gastos provenientes del ingreso de nuestros jóvenes a las aulas escolares".

"Puede completarse en invierno con abrigo color azul marino, y en verano, con blusa o paletó blanco, de tela lavable. El uniforme para las clases de Educación Física, de acuerdo con disposiciones vigentes, se compone de pantalón, blusa de cualquier género y zapatillas o alpargatas.

En las escuelas primarias del país, no hay ninguna exigencia sobre uso de uniformes. Las niñas, en las escuelas primarias utilizan un sencillo y modesto

IMPONENTE HOMENAJE AL MINISTRO FONCEA: MAS DE 2 MIL PERSONAS A las 13 horas de ayer, en los amplios comedores del Parque Rosedal, se llevó a efecto la manifestación popular que amigos personales, dirigentes gremiales, sindicales y políticos, ofrecieron al Ministro del Trabajo, don Pedro Foncea Aedo, con motivo de la brillante labor que cumpliera como Director General del Servicio de Seguro Social. A este homenaje concurrieron más de dos mil personas. Y, entre ellas, figuraron el Ministro del Interior, don Santiago Wilson; el Ministro de Tierras, don Diego Lira; el senador por Ñuble, Concepción y Arauco, don Humberto Martones Quezada; delegaciones de trebajadores de la Beneficencia y del Sindicato de Microbuses de Santiago; funcionarios del Servicio de Seguro Social y de la Municipalidad de Santiago, etc. Excusaron su inasistencia, el Ministro de Hacienda, don Guillermo del Pedregal; el Ministro de Minería, don Roberto Aldunate, y el Ministro de Salud, don Carlos Vassallo Rojas. Los discursos fueron transmitidos por CB 114, Radio Corporación, y los principales oradores fueron don Plácido Contreras, vocal de la Junta Ejecutiva del Partido Agrario Laborista; el senador Martones y el Ministro señor Wilson. Cerró la manifestación el señor Foncea, a través de una improvisación que arrancó sostenidas ovaciones. El Ministro señor Foncea dijo que recibía este "magnífico homenaje como una demostración más de que el ibañismo estaba vivo y presente, esperando la realización de lo que el pueblo expresara en las urnas el 4 de septiembre de 1952". Señaló la gravedad del momento presente e instó a todos los chilenos a unirse en torno del Presidente Ibáñez, para hacer una obra de bien nacional, imperecedera.

MATRIMONIO GONZALES PIZARRO-FULLE HELMS.— Hoy se efectuará privadamente el matrimonio de la señorita Ana Angélica Fulle Helms con el señor Jaime E. González Pizarro, en la Parroquia del Sagrado Corazón (El Bosque), a las 18.30 horas.

Bendecirá el matrimonio el Pbro. señor Jorge Gómez Ugarte.

Serán padrinos por parte de la novia el señor Raúl Fulle Valenzuela y señora Annie Helms de Fulle.

Padrinos por parte del novio, el coronel de Ejército (R) don Aníbal González González y señora María Pérez Servoin de González.

Testigos en la ceremonia religiosa por parte de la novia los señores Sergio Helms Lütjens, Eulogio Robles Letelier, Felipe Fulle Barbaghelata, Mario Fulle Valenzuela, Carlos Arce Haydn, Fernando Pereira Lorenzo, Emilio Marsano Fulle y señorita Lily Helms Lütjens.

Po porte del novio, los señores Humberto Pizarro Ramírez, Bohry González Pizarro, Roberto Rodríguez González, Octavio Rodríguez González, Gastón González González, Guido González Novoa, Mario González Hevia y Arturo Pére Servoin.

Testigos en la ceremonia civil por parte de la novia los señores Pedro Marsano Bertolotto, Carlos Navarro Serrano, doctor Arnaldo Marsano Bertolotto, Federico Helms Hoffmann, Rafael Díaz Zavala, Roberto Steinmetz Gibson, Antonio Marsano Fulle y señorita Fresia Bianchi Martínez.

Por parte del novio, los señores René Ríos Boettiger, Carlos Guerra Mack, Atilio Giagnoni, Claudio Pelayo Robles, Raúl Bari Ovarzún, Edmundo González Salinas, doctor Carlos Lackington Monti y Walter Lesser Steinberg.

DEL EXTRANJERO. — Vía Panagra llegó ayer a esta capital, procedente de Buenos Aires, el señor Nicolás Antuñano.

—Ha regresado de Montevideo la señora Carmen de Santiago de Fuentes acompañada de sus hijos.

—De Nueva York, la señora Carmela Montt de Bascuñán.

—De Estados Unidos, el señor Wildemar Adelsdorfer, señora Lily Garcés Blanco de Adelsdorfer y su hija señorita Olga Adelsdorfer Garcés.

Señorita REBECA ROSALES PEÑA, cuyo matrimonio con el señor Aldo Unghiatti Demaria se llevará a efecto hoy, a las 18.45 horas, en la Iglesia de Nuestra Señora de Los Angeles (El Golf).

DIPLOMATICAS. — Vía Air France partió a España la esposa del Embajador de Cuba en Chile, señora Carmen Laso de la Vega de Hernández Portela.

COMIDA.— El martes próximo se efectuará la comida de despedida de soltero, que un grupo de amigos ofrece en honor del señor Hugo Porra. Adherirán a esta manifestación los compañeros del festejado de la Sección Materiales de los Ferrocarriles del Estado.

RESIDENCIA.— El señor Alberto Montiel Villacorta, señora y familia han fijado su residencia en Avenida Cóndell 530, comuna Providencia, fono 40516.

AL EXTRANJERO.— Próximamente, en el Marco Polo, se dirigirán a Lima los señores Federico y Sergio Córdovez Riesco.

EN EL EXTRANJERO. — Se encuentra en Madrid el señor Eduardo Balmaceda Valdés.

—En París, la señora Anita Wilms de Besa.

Srta. ANTONIETA SALUCCI, cuyo matrimonio con el señor Renato del Solar Palazuelos se efectuó ayer privadamente

ENFERMOS.— Ha sido operada en el Pensionado de El Salvador la señorita Gloria Passi Cabrera. Su estado es satisfactorio.

VIAJEROS.— Vía LAN, procedente de Magallanes, el alférez de Ejército señor Mario Manterola Garrido.

—En Valparaíso, el señor Juan Elecer Flores Muñoz, señora María Neira de Flores y familia.

—En Rengo, la señora María Bravo vda. de Meneses y la señorita Violeta Flores Neira.

—De Llo-Lleo, los señores Jerónimo Mateos López y Benedicto Flores Neira.

—En Viña del Mar, don Enrique Vicuña Ossa, señora Josefina Videla de Vicuña y familia.

—En Cartagena, don Alberto Portales Calvo.

—Del Tabo regresaron el Dr. don Bernardo Urquieta, señora y familia.

—De Viña del Mar, la señora Luz Rojas de Crenovic.

—Del mismo punto, don Mario Zañartu Larraín y señora Marta Undurraga de Zañartu.

—Se han dirigido a La Serena el gerente de Sucursales del Banco del Estado, señor Pedro País, señora Sara Calderón de País e hija y la señorita Sara Condi.

NACIMIENTOS.— En la Maternidad de la Clínica Tarnier han nacido:

—Ricardo, hijo del señor Eduardo Hasbun Ramos y de la señora Rebeca Yamine de Hasbun.

—Patricio Andrés, hijo del teniente de Ejército señor Renato Nuño Bawden y de la señora María del Pilar Luco de Nuño.

—Luis Armando, hijo del señor Fernando Cerda Chandía y de la señora Isabel Kattan de Cerda.

—Mauricio, hijo del señor Manuel Alarcón Riffo y de la señora Zunilda Bravo de Alarcón.

—Miguel Ramón, hijo del señor Miguel Azócar Mazzini y de la señora Teresa Vélez de Azócar.

—Gertrudis Marta, hija del señor Federico Rojas Norambuena y de la señora Ursula Brendt de Rojas.

—Una hija del señor Odilio Castaño Vásquez y de la señora Haydée Jiménez de Castaño.

—Rodrigo Hernán, hijo del señor Oscar Gutiérrez Ravello y de la señora Lucía Salazar de Gutiérrez.

—Heriberto Eduardo, hijo del señor Heriberto Urra Martínez y de la señora Yubinza Rodríguez de Urra.

—Una hija del señor Hernán Fernández Vilaspaz y de la señora Alicia Balbuena de Fernández.

—Sergio, hijo del señor Luis Bustos Redoles y de la señora Prosperina Collao de Bustos.

—María Roxany, hija del capitán de Ejército señor Fernando Cruz Vásquez y de la señora Roxany Guerra de Cruz.

EN LA CLINICA ALEMANA.—Víctima de un síncope, fue trasladado ayer a la pieza 75 de la Clínica Alemana don Humberto Gacitúa Vergara, distinguido abogado y hombre público. Anoche su estado había mejorado en forma apreciable.

URGENCIA PARA EL DELITO ECONOMICO Y LA REFORMA TRIBUTARIA PIDIO EL EJECUTIVO

9 Proyectos se incluyeron ayer en Legislatura Extraordinaria

Se pide autorización para acuñar monedas de $ 5 y $ 10

Al Congreso Nacional llegaron en la mañana de ayer 9 proyectos de ley que el Ejecutivo ha incluído en la legislatura extraordinaria.

Cuatro de ellos se recibieron en la secretaría del Senado, y son los siguientes: 1) Establece normas por las que se regirán las fijaciones de precios a los artículos de primera necesidad; 2) Autoriza la acuñación de monedas de cuproníquel de diez pesos o un cóndor, y de broncealuminio de cinco pesos o medio cóndor; 3) modifica la ley de cuentas corrientes bancarias, dispone que todo pago superior a cien mil pesos debe hacerse en cheque, y establece la certificación de este documento, y 4) Autoriza al Banco Central, y al Banco del Estado para recibir depósitos en moneda extranjera y en oro amonedado.

Los cinco proyectos restantes fueron recibidos en la Secretaría de la Cámara de Diputados, y se refieren a las siguientes materias: a) Modifica las condiciones para el cargo de martillero público; b) Introduce reformas al proyecto que reforma la legislación tributaria; c) Autoriza una emisión de bonos por diez mil millones de pesos; d) Modifica la Ley Orgánica del Banco Central, y e) Otorga facilidades para el pago por infracciones a la Ley de Impuesto a la Renta.

CONTRIBUYENTES MOROSOS.— Los contribuyentes —dice este proyecto— que no hubieren presentado sus declaraciones de renta, como lo ordena la ley 8.419, o las hubieren presentado incompletas o adulteradas, podrán presentar las declaraciones omitidas o rectificarlas, hasta el 31 de mayo del año en curso. Pero estas declaraciones sólo serán las correspondientes a los años 50, 51 y 52.

Estos contribuyentes pagarán el 50 por ciento de los impuestos. El 50 por ciento restante se les condonará, siempre que paguen antes del 1.o de junio de 1954. Pero sus rentas o inversiones, motivo de estas declaraciones, deberán ser registradas en los actuales libros de contabilidad del contribuyente.

Los contribuyentes que se acojan a estos beneficios, quedarán liberados de todas las sanciones pecuniarias y corporales, y de los intereses penales que establece la ley 8.419. Asimismo, se declararán prescritas las acciones que procedieren sobre cobros judiciales por impuestos o diferencias anteriores a 1950.

BONOS.— El proyecto respectivo, autoriza la emisión de diez mil millones de pesos en bonos, para financiar obras públicas y los aportes a cajas de previsión y organismos fiscales o autónomos que se consultaban cada año en el presupuesto de la Nación.

Estos bonos estarán exentos de todo impuesto o contribución.

Serán de dos clases: si el interés estipulado fuere mayor del 5 o|o anual, el plazo de los bonos no será mayor de 10 años. En este caso, el máximo del interés será del 10 por ciento anual.

Si el interés fuere menor del 5 o|o, el plazo de los bonos será indefinido. Su rescate se hará por sorteo y a base de un programa de premios especiales, que elaborará anualmente la Caja Autónoma de Amortización, mediante la aprobación del Decreto Supremo expedido por el Ministerio de Hacienda.

URGENCIAS.— El Ejecutivo hizo ayer presente el trámite de la urgencia para los siguientes proyectos de ley: 1) El que castiga los delitos contra la economía pública (Delito Económico); 2 El que otorga franquicias a los contribuyentes morosos, y que hemos sintetizado; 3) El que modifica el DFL 106, que fija el texto definitivo de la Ley Orgánica del Banco Central; 4) El que autoriza la emisión de diez mil millones de pesos en bonos, y 5) El que se refiere a la Reforma Tributaria, y que tiene el N.o 24, entre los primeros proyectos incluídos en la presente legislatura extraordinaria. Por lo demás, este proyecto se encuentra en la tabla de la Comisión de Hacienda de la Cámara de Diputados.

Se inauguró el Ampliado de la "CONCOPO".—

OVACIONADO MAMERTO FIGUEROA

Con gran entusiasmo se inauguró, a las 14 horas de ayer, en la terraza del Teatro O'Higgins, el Ampliado General Constituyente de la Confederación de Colectividades Populares, cuyo líder es el ex Intendente-Alcalde de Santiago, don Mamerto Figueroa Parot.

Asistieron dirigentes departamentales y comunales de Santiago, y numerosas delegaciones de provincias.

Después de la Recepción de los Poderes, la concurrencia escuchó una amplia cuenta del Presidente Nacional de esta colectividad, don José Manuel Vera, la cual fue aprobada por aclamación.

El líder de la Confederación, don Mamerto Figueroa, llegó al local, minutos antes de la cuenta del Sr. Vera. Fue saludado con estruendosos aplausos.

El Sr. Figueroa pronunció un discurso, fijando a las bases la posición política de la Confederación de Colectividades Populares.

Después de aprobada la cuenta del Sr. Vera, se designaron las Comisiones de Trabajo, las que de inmediato comenzaron su cometido.

A las 22 horas empezaron a dar cuenta de sus respectivos informes.

En la madrugada de hoy, los delegados iniciaron la elección de la nueva Directiva de la Confederación. Presidente de la Comisión Receptora de Sufragios era el regidor por San Bernardo don Venancio Lira; Comisario, don José Contreras, y Secretario General, don José Ramírez.

CLAUSURA. — El Ampliado se clausurará a las 10 horas de hoy, con un acto público en el Teatro Cousiño.

Hablarán don Mamerto Figueroa, el nuevo Presidente de la Confederación, un representante de las comunas, un representante de las poblaciones obreras, y un representante de las delegaciones de provincias.

El acto terminará con un desfile popular, que se desplazará hacia las calles del centro.

SE DESIGNO SUBCOMISION DE TRES DIPUTADOS.—

REFORMARAN LA LEY DE ALCOHOLES

La Comisión de Agricultura de la Cámara de Diputados ha designado a la Subcomisión, que integran los diputados señores Sergio Bustamante, Carlos Izquierdo e Ignacio Urrutia de la Sotta, para que estudie el proyecto que modifica el Libro II de la Ley de Alcoholes.

Dicho proyecto, que ya ha sido aprobado por la Comisión de Agricultura, contiene severas sanciones contra la embriaguez.

La Subcomisión ha sido citada para la mañana del próximo martes.

ACTIVIDADES PARTIDARIAS

PARTIDO DEL TRABAJO.—La rama femenina de la décima comuna ha elegido la siguiente directiva: Presidenta, Regina Muñoz; vicepresidenta, Carlota Muñoz; secretaria, Blanca Tala; tesorera, Mercedes González; secretaria de cultura, Juana Núñez, y delegada al Provincial, Lila Ponce. Esta directiva cita a reunión general para las 19.30 horas del próximo lunes, en Avenida Matta 1122.

El Departamento Provincial Femenino cita a reunión extraordinaria, para las 20 horas del martes 9, en Catedral 1267.

S. E. VISITO AL DIPUTADO BARRUETO

En la mañana de ayer, el Excmo. señor Ibáñez visitó en su lecho de enfermo (Bulnes 80, departamento 54), al diputado agrariolaborista por Cautín, don Edgardo Barrueto Reeves.

Durante esta visita, que el diputado Barrueto agradeció emocionado, el Presidente Ibáñez fue acompañado por el Director General de Investigaciones, don Luis Muñoz Monje, y por su Edecán Naval, comandante Jorge Ibarra.

CRITICA TEATRAL

"MARIDO EN TRES DIMENSIONES"

(Comedia de Córdoba y Bassis, estrenada ayer en el Teatro Bandera)

Dispone esta obra de casi todos los recursos que Lucho Córdoba ha hecho tradicionales en su desempeño como autor y actor de teatro. Tema de actualidad, equívocos, frases tomadas de composiciones musicales en boga, conjunción de personajes en cada final de acto, chistes de variada factura, —algunos un poco más que picarescos— y, lo que interesa fundamentalmente, gracia, auténtica y reidera gracia en casi todas sus escenas.

En el argumento aparecen entremezclados el snobismo existencialista, ciertos femeninos afanes literarios o literatoideos, los avances científicos en materia de transformación del sexo y algunos otros elementos que pueden ser propicios tanto a la sátira gruesa como al humorismo de calidad.

Pues bien, "Marido en tres dimensiones", —que Córdoba ha escrito en colaboración con el periodista Isidoro Bassis— mantiene una línea humorística a base de situaciones irreales y desenlaces que llaman, de inmediato, a la carcajada.

Es, por lo tanto, una "comedia bufa", y así reza en sus anuncios y programas...

Por eso, por tratarse de una comedia bufa, acaso desentone la escena en serio del padre que no conocía a su hijo, y a quien sólo puede identificar después que éste se ha permitido ciertas libertades con su "madrastra". En la comedia es, apenas, un detalle. Pero un detalle melodramático que no se justifica, y que desconcierta innecesariamente a los espectadores. Bastará eliminarlo y suprimir, también, una o dos expresiones de tono grueso, —poco indicadas para un auditorio en el que abundan las damas—, para convertir esta obra, en uno de los éxitos cómicos de mayor relieve en nuestro teatro.

Lucho Córdoba, en el "Apolinario", un marido a la antigua y dominado por su joven y existencialista esposa, realiza una creación que alcanza sus mejores momentos en las escenas de la pseudo-variación de sexo. Olvido Leguía, elegante como siempre, tiene aquí otra oportunidad para lucir sus condiciones artísticas y lo consigue ampliamente. Sobrio y bien medido el Doctor Peñaranda, que interpreta Rubén Darío Guevara. José Guixé, en un papel difícil, confirma sus innegables disposiciones histriónicas. Sobresaliente la actuación de Kika, por su naturalidad, y acertado, como de costumbre, el desempeño de Yoya Martínez, en su papel de mucama "a la chilena".

Los demás intérpretes, con menos ocasión de lucimiento, cumplen a cabalidad su cometido. Jorge Sallorenzo, en brevísima escena, logró prolongados aplausos.

En cuanto a la decoración de Bernardo Trumper, resulta visible que ha sido proyectada para destacar la aparición en escena de cada uno de los personajes de "Marido en tres dimensiones". Dos escaleras, —la casa parece estar en un subterráneo— obligan a una permanente gimnasia de todos sus intérpretes. Pero aporta, a la vez mayor movilidad a esta graciosa comedia.

R.

MISAS.— Hoy, a las 9.30 horas, en la Parroquia Santa Rosa de Lima (Avda. Ecuador esquina Federico Scoto), se oficiará una misa por el descanso del alma de la señora Leonor Pérez Meneses.

—A las 10.30 horas de hoy se oficiará una misa en la Parroquia de Nuestra Señora de los Dolores, por el descanso del alma de don José Carbone Norello.

NANCY M.R.
Nuevos modelos en CHOMBAS y CHALECOS de lana fina. Gran Surtido
MAC IVER 266
CREDITOS

SU DESTINO
¿Queréis conocer vuestro futuro? ¿Saber cuál será vuestro destino? ¿Tenéis alguna desilusión amorosa o íntima? ¿Saber por qué vuestros negocios van mal? Consulte de 10 a 12 y de 2 a 8 P. M.
Ella os dirá el medio de afrontar las dificultades de la vida; vencer en todas vuestras empresas; sus resultados son prodigiosos.
Santo Domingo 1897

COLEGIO GRACIELA LETELIER de IBAÑEZ
SUECIA 3603 – IRARRAZAVAL
Matrícula abierta desde el 1 o de marzo
Kindergarten — Preparatorias — Medio Pupilaje — Métodos modernos — Inglés obligatorio.
Movilización propia
Directora: CLEMENCIA MUÑOZ SAVELLI

KINDERGARTEN MODELO
EN EL GOLF
El 10 de marzo inicio las clases en mi pequeño Jardín Infantil, para niños desde cuatro años.
Lectura, Escritura y primeras operaciones.
Sólida base para continuar estudios en cualquier colegio.
Recuperación de niños atrasados en sus estudios.
MATRICULA MUY LIMITADA
CLASES: LUNES A VIERNES DE 2 A 5 P. M.
TRATAR: INES MORENO
ALSACIA 148 - EL GOLF – FONO: 401009

ESTUDIOS DE MODAS
PAULINA DIARD
Enseñanza modas. Alta moda. Modelaje. Lencería. Moda infantil y sombrerería. Cursos rápidos. Profesora titulada en París. Tiene abierta la matrícula en su confortable atelier de
Huérfanos 623
FONO 391354

CHEQUES LETRAS
PAGARES-ESCRITURAS
Cobramos sin ningún gasto para el cliente. Personal especializado, rapidez y seriedad
HUERFANOS N.o 1175
Oficina 504 — Fono 61802

TRAJES MATERNALES
GRAN LIQUIDACION
TODO AL COSTO
Los únicos modelos con FALDAS MAGICAS PATENTADAS
Unicamente donde la especialista europea
MADAME ANNY
Morandé 611 — 3.er piso Dpto. 31 (hay ascensor).
SABADO TODO EL DIA
Recorte este aviso

GRATIS
Pida este LIBRO para usted
TAQUIGRAFIA GREGG Simplificada
REMITA SU NOMBRE Y DIRECCION
CUPON por un LIBRO gratis
NOMBRE:
DOMICILIO:
LOCALIDAD:
¿QUE QUIERE ESTUDIAR?
SERVICIO de EMPLEOS
Enseñanza en clase y por correspondencia:
TAQUIGRAFIA GREGG — Contabilidad Moderna — Secretariado — Dactilografía — Periodismo, etc. — MODAS. Corte y Confección, Camisería, Corte Infantil, Economía Doméstica, Dibujo, Mecánica Dentzl, etc.
UNIVERSIDAD COMERCIAL "LA ESCUELA DEL EXITO"
San Antonio 665 — Santiago
Teléfono 34967 — Casilla 9418

CURSOS COMERCIALES PITTMAN
SOLAMENTE A SEÑORITAS,
dactilografía, taquigrafía, Pittman, contabilidad, redacción, aritmética
MODAS
SISTEMA CAMPS
Lencería, bordado, moda infantil, camisas de hombre, sombreros, flores, juguetes
MOLDES DE MEDIDA
INSTITUTO FEMENINO
SAN ANTONIO 79

Instituto Comercial "SELECTO"
PUENTE 576 — 4.o piso
Cursos Secretarias Taquígrafas comprenden: Taquigrafía, Redacción Comercial, Dactilografía, Castellano, y práctica de Oficina. Además, cursos rápidos Dactilografía, 15 días, un mes. Reserve matrícula.

MAMERTO FIGUEROA
HABLARA AL PAIS
hoy domingo, a las 11 horas, desde el TEATRO COUSIÑO, por intermedio de
RADIO EMISORAS NUEVO MUNDO, C. B. 93
y fijará la posición política de la "Confederación de Colectividades Populares" (CONCOPO), con motivo del cierre del Ampliado Provincial.

PORCELANA
CRISTALERIA
CUCHILLERIA
ELKINGTON — COMMUNITY-PLATE — SOLINGEN
ARBOLITO — BEZET
ALEMANES — ITALIANO
ABRADOS — LUIS XV
BELGAS
Importación directa para ventas al público
GRANDES OPORTUNIDADES
CUSTINAS 925 — OFICINA 414

EMPLEADOS PUBLICOS Y PARTICULARES
A un paso de su trabajo usted puede estudiar Humanidades, de 6.30 de la tarde a 10 de la noche, en el Liceo Vespertino Manuel Bulnes; y de 8.15 a 11.15 en el Liceo Nocturno.
El establecimiento cuenta con cursos regulares y de recuperación destinados a enseñar varios cursos de preparatorias y de Humanidades, que se rinden en un solo examen.
El Liceo es mixto y la enseñanza es gratuita. Los exámenes son válidos y se rinden en el Liceo.
PROFESORADO: Titulado en la Universidad de Chile y en actual servicio en establecimientos del Ministerio de Educación, cuyos nombres y cargos se indican: Mario Dussuel Gálvez, Internado Barros Arana; Alfonso Bravo, Internado Barros Arana y Liceo Lastarria; Isidoro San Martín, Instituto Nacional; Roberto González M., Liceo Valentín Letelier; Walter Uriarte U., Liceo Lastarria; Rómulo Arias C., Colegio Grange y Escuela Industrial de Quinta Normal; René Vásquez T., Liceo Lastarria; Víctor Montecinos G., Liceo M. L. Amunátegui; Filomena Castillo R., Pedro Padilla Cañas, Liceo Manuel Bulnes; Violeta Wenzel, Liceo de Niñas y de Hombres de San Bernardo; Jorge Muñoz, Escuela de Artes y Oficios y Liceo de San Bernardo; Hernán Lineros Marambio, Juan Antonio Ríos; Graciela Gilberto, Liceo Gabriela Mistral; Luis Gilberto, Liceo Aplicación; J. del C. Gutiérrez, Instituto Nacional; Angel Fuenzalida F., Liceo Barros Borgoño; Manuel Zamorano H., Instituto Pedagógico; Rafael Coronel, Liceo Barros Borgoño, y Enrique Astete, Liceo Barros Borgoño.
Las clases se iniciarán el 15 del presente, a las 6.30 P. M.
Para mayores informes, solicite prospectos en la Secretaría del Liceo Manuel Bulnes, Agustinas 1468, casi esquina de Amunátegui.
HAY VACANTES EN EL LICEO DIURNO

EL INSTITUTO CHILENO-BRITANICO
anuncia que
LA MATRICULA
está abierta
PARA
CLASES DE INGLES
Y
CLASES COMERCIALES
PIDA INFORMES
MIRAFLORES 495 - (Esq. Monjitas)
TELEFONOS 30017-18
HORAS DE MATRICULA: LUNES A VIERNES, 10 A 12.15 Y 16 A 19.45
HORAS — SABADOS, 10 A 12

EE. UU. AUMENTA SUS COMPRAS EN AMERICA

WASHINGTON, 6.— (UP).— El intercambio comercial de Estados Unidos con las veinte repúblicas de la América Latina subió considerablemente durante el mes de diciembre.

El Departamento de Comercio anuncia que las importaciones norteamericanas durante diciembre ascendieron a 301 millones 400.000 dólares, mientras que las del mes de noviembre habían sido de 230.100.000 dólares. El promedio mensual de 1952 fue de 284.400.000 dólares.

Las exportaciones norteamericanas a las 20 repúblicas en el mismo mes de diciembre fueron de 304.300.000 dólares, mientras que las del mes anterior fueron de 263.900.000 dólares. El promedio mensual de las exportaciones durante 1952 fue de 290.000.000 dólares.

A continuación se da el cuadro comparativo en dólares de las importaciones norteamericanas, por países, correspondientes a los meses de diciembre y noviembre de 1953:

País	Diciemb. $	Noviem. $
México . .	27.200.000	21.100.000
Cuba . . .	22.400.000	17.500.000
Rep. Dominicana .	7.700.000	5.000.000
Haití . . .	4.000.000	2.300.000
Colombia .	51.100.000	35.100.000
Venezuela	42.200.000	36.600.000
Ecuador .	4.400.000	4.100.000
Perú . . .	7.700.000	7.700.000
Bolivia . .	5.000.000	6.700.000
Chile . . .	8.100.000	6.900.000
Brasil . .	91.100.000	79.500.000
Paraguay	500.000	400.000
Uruguay .	1.000.000	1.400.000
Argentina	6.300.000	7.500.000

El dato comparativo, por países, de las exportaciones norteamericanas, en dólares, en los mismos meses, es como sigue:

País	Diciemb. $	Noviem. $
México . .	63.100.000	54.200.000
Rep. Dominicana .	3.400.000	4.800.000
Haití . . .	3.400.000	2.500.000
Colombia .	47.900.000	44.800.000
Ecuador .	3.400.000	3.500.000
Perú . . .	8.900.000	7.600.000
Bolivia . .	1.700.000	3.200.000
Chile . . .	12.900.000	9.600.000
Brasil . .	33.400.000	24.800.000
Paraguay	600.000	700.000
Uruguay .	3.200.000	3.100.000
Argentina	11.500.000	10.800.000

CARDENAL MASSINI HA MUERTO.— CIUDAD DEL VATICANO, 6.— (UP).— El Cardenal Massimo Massini, Prefecto (Presidente) del Tribunal Supremo de la Signatura Apostólica, murió esta mañana en Roma, de un ataque cardíaco. Tenía 76 años de edad. El Cardenal era el jurisconsulto más sobresaliente de la Iglesia Católica Romana. Murió a las 5.30 de la mañana. El Sagrado Colegio de Cardenales, perdió con él a uno de sus miembros, y queda incompleto de nuevo. Fué el Papa Pío XII el que nombró a los Cardenales necesarios para que el Colegio tuviera sus setenta miembros, por primera vez en 250 años. El Cardenal era el "Protector" de las "Hijas de la Caballería" una Orden cuya Casa Central está en México.

NUEVA YORK. — Mario Cruz, de 34 años (izquierda), y Oscar Acevedo, de 56 años, en el cuartel de policía, el 5 de marzo. La policía dijo que tenían un arsenal de armas y municiones en una tienda que habían alquilado en el West Side, de la ciudad. El jefe de policía dijo que aún no se sabe si estos hombres, que aparentemente eran cubanos, tienen conexiones con el grupo de nacionalistas puertorriqueños.— (UNITED PRESS RADIOFOTO).

MISION CHILENA AL FESTIVAL DE CINE

BUENOS AIRES, 6 (AL).— Por vía aérea llegó anoche parte de la delegación chilena al Festival Internacional Cinematográfico, que se realizará en Mar del Plata entre el 8 y el 14 del presente mes.

Además de Emilio Gaete, representante de la Dirección General de Informaciones del Estado, y el productor Julio Ecker, que ya se encontraban en Buenos Aires, integran la delegación las actrices Malú Gatica y Gloria Lynch, el actor y director Pedro Sienna, Emilio Martínez y Pepe Rojas, protagonista de "Confesión al amanecer", cinta chilena que será exhibida en el Festival.

TERMINO HUELGA DE PORTUARIOS EN RIO

RIO DE JANEIRO, 6 (AL).— Fue solucionado el conflicto huelguístico que paralizó el puerto de Río, y que mantuvo inmovilizado 14 barcos de bandera extranjera, y 10 nacionales.

Las fuerzas de Infantería de Marina que se encontraban acuarteladas, fueron desmovilizadas.

PRESENTANDO
ESTE AVISO EN LA
MUEBLERIA
"PRAGA"
631 - Merced - 631
USTED OBTENDRA EN EL MES DE MARZO UNA REBAJA DE
10%
SOBRE LOS PRECIOS
YA REBAJADOS

Filman vida de "La Quintrala" en B. Aires

BUENOS AIRES, 6.— (AL).— En los estudios cinematográficos San Miguel se encuentra en curso de rodaje la película, que representa un fragmento de la historia colonial de Chile, "La Quintrala".

Produce y dirije esta película el conocido artista argentino Hugo del Carril, quien pone en juego todos los conocimientos y recursos para que Ana María Lynch, la conocida actriz que retorna a los seis argentinos, ponga en relieve todo el vigoroso perfil dramático de la vida de esta mujer, incluída en la trágica circunstancia que rodeó todos los actos de su existencia.

El argumento se basa en los hechos auténticos y evoca el ambiente chileno de comienzos del siglo XVII, de 1602 a 1647, en el Santiago de la colonia que siempre dio origen a narraciones y leyendas de plena sugerencia popular.

Premio venezolano de literatura a Mariano Picón S.

CARACAS, 6.— (UP). — Mariano Picón Salas y Arturo Uslar Pietri se dividieron el Premio Nacional de Literatura de este año.

El primero, escritor y educador, fue agraciado con la distinción por su obra "Los días de Cipriano Castro", y el novelista Uslar Pietri por una de sus últimas publicaciones, "Las nubes", que apareció en la colección popular del Ministerio de Educación Venezolano.

Picón Salas había concurrido al certamen con varias obras aparte de la premiada.

Uslar Pietri se encuentra desde hace una semana en Miami, ciudad en la que fue notificado de la distinción que recayó sobre él.

RENUNCIO DIRECTOR DE OPERACIONES EN EL EXTERIOR: EE. UU.

FORTH WORTH, TEXAS, 6. (UP).— Thomas A. Mccann renunció hoy al cargo de director de operaciones en el extranjero, de Estados Unidos en Colombia, alegando que su cargo en América Latina "es una extravagante estructura Burocrática".

BUSES PULLMAN MACK A CHILLAN

AVENIDA BULNES 144 — TELEFONOS: 67210-85224
ALEJANDRO RIOS MACKENNA

FOTOGRAFIAS
COLOCAMOS sin DEMORA
en MARCOS o PORTA RETRATOS
DIRECTAMENTE en la FABRICA
"Vidriería AMERICANA"
STO. DOMINGO 1044 (FRENTE CIA. GAS)

COLOMBIA PIDE CREAR INSTITUTO DE LA VIVIENDA

CARACAS, 6.— (UP).— Colombia presentó a la Décima Conferencia Interamericana pro posiciones para la creación de un instituto panamericano de la vivienda y planteamiento, y de un instituto de economía cooperativa. Ambas proposiciones fueron enviadas a la comisión tercera, de cuestiones sociales, para su consideración.

LOS GOBIERNOS DE FACTO.— CARACAS, 6.— (AL).— Uruguay presentó hoy una resolución a la Conferencia Interamericana, en la cual propone normas para el reconocimiento de nuevos gobiernos que se establezcan en América.

Señalando el peligro de que estos nuevos gobiernos sean establecidos por medio de la acción de regímenes totalitarios, la resolución pide que se observen para su reconocimiento las siguientes normas:

1.o— Que esos gobiernos no pueden invocar el derecho a ser reconocidos cuando el cambio sea provocado por potencias extranjeras.

2.o— Que el gobierno de facto tiene derecho a ser reconocido cuando esté en condiciones de cumplir sus obligaciones internacionales, tales como el ejercicio efectivo de la democracia y el respeto a los derechos del hombre, tenga control efectivo sobre la nación y cuente con la aprobación libremente expresada por el pueblo.

3.o Las repúblicas americanas deberán celebrar consultas recíprocas para determinar si han sido satisfechas las condiciones precitadas, antes de prestar su reconocimiento al nuevo Gobierno.

SIGUE NEGOCIACION SOBRE RAUL HAYA DE LA TORRE, EN BOGOTA

BOGOTA, 6.— (UP).— A mediodía los negociadores peruanos Hernán Bellido y David Aguilar Cornejo viajaron hacia la hacienda "La Chuchita", de propiedad de Carlos Anx de Santamaría, uno de los negociadores colombianos.

En esta hacienda, situada a menos de 50 kilómetros al norte de Bogotá, proseguirán las conferencias no oficiales de los negociadores colombianos y peruanos que se desarrollan en ambiente de extrema cordialidad. Los cuatro negociadores irían mañana a la corrida de toros de la temporada grande de Bogotá.

LA PONENCIA SERA DEBATIDA MAÑANA.—

Medidas de emergencia contra peligro comunista pidió EE. UU.

"Dominio rojo en cualquier país de América amenaza la paz continental"

CARACAS, 6.— (UP).— (Por Donald J. González). — Estados Unidos pidió hoy a las Naciones Latinoamericanas que se unan en apoyo de una declaración por la que se expresa que la dominación de cualquier país del Hemisferio Occidental por el comunismo "pondrá en peligro la paz", y a la vez, requiere medidas de emergencia.

La correspondiente ponencia, presentada a la Conferencia Interamericana por la delegación de Estados Unidos, pide también que las repúblicas americanas condenen las actividades del movimiento comunista internacional "por constituir una intervención en los asuntos americanos".

La ponencia, que será debatida el lunes, solicita asimismo a los países de América lo siguiente:

1.o— Que revelen "los fondos, actividades y fuentes de los que hacen propaganda del movimiento comunista internacional, o que viajan en el interés" del comunismo en el Hemisferio Occidental.

2.o) Que revelen lo antedicho en lo que se refiere a los agentes rojos o sus simpatizantes que trabajan en favor del comunismo internacional.

3.o— Que se cambien informaciones entre los gobiernos del Hemisferio para dar cumplimiento a la resolución y a toda declaración anterior anticomunista.

El Secretario de Estado norteamericano, John Foster Dulles, que preside la delegación de su país, declaró que son "buenas" las perspectivas de aprobación de la ponencia anticomunista. Esta ha sido la rápida respuesta de Estados Unidos a la declaración que ayer hizo Guatemala, de que se opondrá en esta Conferencia a cualquiera ponencia anticomunista.

La ponencia pide que los Estados Americanos tomen "medidas adecuadas" cuando determinen que el comunismo amenaza con dominar o ejercer control sobre cualquiera de las repúblicas de este hemisferio. Esas medidas comprenderían consultas de emergencia, de conformidad con el Tratado Interamericano de Defensa, firmado en Río de Janeiro en 1947.

Dulles estuvo trabajando hoy en el discurso que pronunciará el lunes en la Comisión Jurídico-Política de la Conferencia, para fundamentar su ponencia. Personas allegadas al Secretario de Estado dijeron que éste expondrá una línea "vigorosa" para alertar a las naciones latinoamericanas ante el peligro rojo en el hemisferio, tal como él lo vé.

EE. UU. DEBE DAR SEGURIDAD ECONOMICA AL CONTINENTE, DICE PRENSA DE WASHINGTON

WASHINGTON, 6. — (UP). — El "Washington Post", en un editorial dice que el discurso que pronunció en Caracas esta semana el Secretario de Estado, John Fóster Dulles, debiera "hacer desaparecer los temores que abriga la América Latina de que el Gobierno del Presidente Eisenhower quiera dejar de prestar ayuda económica a los países del Hemisferio Occidental".

"Mr. Dulles elogió el papel importante que el capital particular está llamado a desempeñar en la América Latina con suficientes incentivos.

"Pero el capital particular no puede hacerlo todo, razón por la cual las seguridades que dió Mr. Dulles habrán de ser bien recibidas. Dulles dijo que se aumentará la ayuda técnica, que no se aumentarán los derechos sobre la lana mientras se considera el nuevo programa agrícola y que el banco de exportación e importación continuará dando préstamos para proyectos con posibilidades de éxito. Estas seguridades, aunque no son nada sensacionales constituyen prueba tangible del gran interés que Estados Unidos tiene en sus vecinos; y debieran ser correspondidas con una declaración de que ellos se dan cuenta del problema de la infiltración comunista y que tomarán medidas para combatirla".

El "Evening Star", en otro editorial, comenta también que el discurso de Dulles encierra una "declaración de gran importancia para el porvenir de las relaciones económicas de las 21 Repúblicas del Continente".

Refiriéndose especialmente a su declaración de que el Banco de Exportación e Importación continuará haciendo empréstitos para el desarrollo de la América Latina, el "Evening Star", dice:

"El año pasado el Banco se dedicó más que nada a dar préstamos a corto plazo, por ser ésta principalmente la naturaleza de las operaciones para las cuales fué especialmente constituído. Es bien sabido, sin embargo, que el Departamento de Estado ha venido pidiendo que el Banco adopte una política más liberal para ayudar a la América Latina.

HOMENAJE RENDIRAN A SIMON RODRIGUEZ EN LA CONFERENCIA

CARACAS, 6.— (UP). — La Décima Conferencia Interamericana rendirá homenaje al maestro de Bolívar, Simón Rodríguez, en una de las próximas sesiones plenarias.

Los restos de Rodríguez fueron traídos desde el Perú a bordo de la fragata "Palacios", de la Marina de Guerra de ese país, hace una semana, y recibieron sepultura definitiva en el Panteón Nacional de Caracas durante una ceremonia a la que concurrió el Canciller peruano Ricardo Rivera Schreiber.

El proyecto de resolución de homenaje fue presentado por Panamá, país que destaca la "vigorosa y decisiva influencia" que Rodríguez ejerció sobre Bolívar. En la parte resolusiva, Panamá pide a la asamblea "tributar homenaje de reconocimiento continental" a su memoria, por "la relevante significación que tuvieron sus ideas en el orden social, en el campo pedagógico y en el sistema de las relaciones interamericanas", aparte de su influencia sobre Bolívar.

MOCION DE EE. UU. COMENTAN LOS DELEGADOS

CARACAS, 7.— (UP).— Los comentarios hechos por algunos delegados acerca del proyecto de resolución contra el comunismo presentado por los Estados Unidos, son por el momento cautelosos e indefinidos.

"Nuestra posición final respecto a la cuestión del comunismo cuidadosamente garantizará el principio de la no intervención".

"La resolución de los Estados Unidos da una buena base para discutir el problema del comunismo", manifestó el Canciller chileno, Tobías Barros Ortiz.

"Es algo así como disparar un cañón —observó el Ministro de Relaciones Exteriores de Chile—: primero se dispara alto, después bajo, y, por último, se regula el fuego de manera que se dé en el blanco".

El Ministro de Relaciones Exteriores de Bolivia, Walter Guevara Arze, comentó:

"Tendré que estudiarla cuidadosamente, y entonces decidir cuál es la mejor manera de aplastar el comunismo".

Pero el Ministro de Relaciones Exteriores de El Salvador, Roberto E. Canessa, no dejó lugar a duda en su comentario:

"¡Excelente!", dijo, al preguntársele su opinión sobre el proyecto de resolución de los Estados Unidos.

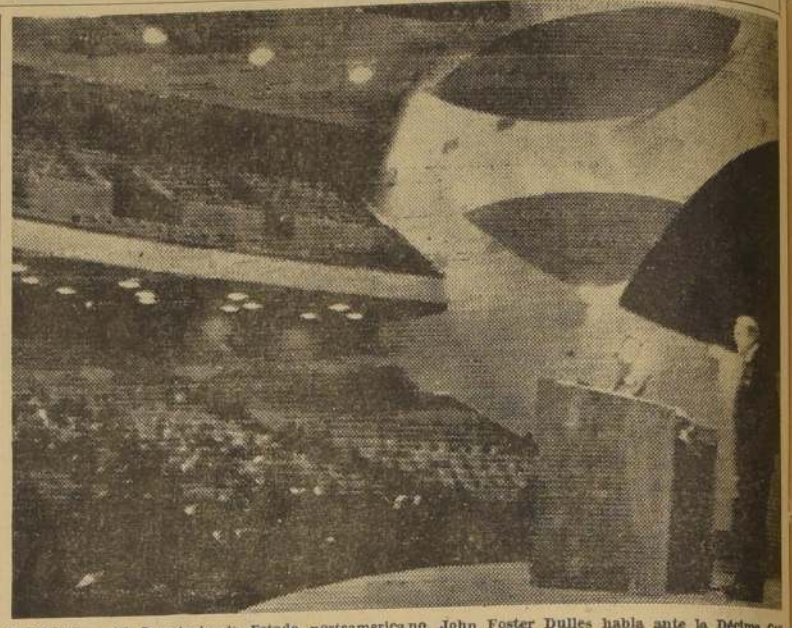

CARACAS.— El Secretario de Estado norteamericano, John Foster Dulles habla ante la Décima Conferencia Interamericana celebrada en Caracas. Dulles, dijo a los latinoamericanos lo que pueden esperar en materia de cooperación económica de parte de los Estados Unidos, y al mismo tiempo hizo un llamamiento para adoptar medidas fuertes en conjunto en contra de la penetración comunista.— (UNITED PRESS RADIOFOOO).

EL "NEW YORK TIMES" DEFIENDE POLITICA DE NO INTERVENCION

NUEVA YORK, 6. — (UP.). — El "Nuew York Times" dice hoy que "mientras la doctrina de la no intervención sea para los latinoamericanos la más preciosa de las doctrinas", los Estados Unidos no deben inmiscuirse en los asuntos de Guatemala porque de lo contrario corren el peligro de enajenarse la amistad de la mayoría de los países de la América Latina.

El periódico aconseja a la delegación norteamericana en Caracas que haga uso de la prudencia y la persuasión en los esfuerzos que está haciendo para hallar una fórmula que condene el "Comunismo internacional", pero añade que debe hacerlo sin que se suscite la sospecha de intervención y tranquilizando a los delegados latinoamericanos sobre sus intenciones verdaderas.

El Editorial dice también que el Ministro de Relaciones Exteriores de Guatemala, Guillermo Toriello, se lanzó ayer astutamente a la ofensiva al acusar a los Estados Unidos de intervenir en los asuntos de Guatemala.

"La importancia de la doctrina de la no intervención es suprema", dice el diario y observa que el Presidente de Venezuela, Marcos Pérez Jiménez —"Que no siente afecto alguno hacia Guatemala y el comunismo"— manifestó la importancia de esa doctrina al decir a los delegados en el discurso de bienvenida, el día de la apertura de la conferencia lo siguiente:

"Debemos respetarnos los unos a los otros y ninguno debe tratar de imponer sus puntos de vista a los demás".

DEDICARAN A CHILE UNA SESION EN LA SORBONA

PARIS, 6 (UP).— El Centro Internacional de Estudios Estéticos dedicará a Chile su sesión del lunes próximo, que tendrá lugar en la Sorbona.

La sesión ha sido organizada por el Departamento Cultural de la Embajada de Chile. Mercedes de Valdivia, secretaria encargada de los asuntos culturales de la Embajada, presentará el programa de artistas chilenos contemporáneos.

C. ARRAU HARA JIRA POR LATINOAMERICA

BUENOS AIRES, 6 (AL).— Claudio Arrau visitará esta capital en agosto, con lo que el público bonaerense tendrá otra ocasión de aplaudir al pianista que, hoy por hoy, constituye uno de los más grandes valores mundiales del teclado.

Después de un breve descanso, el 15 de julio iniciará otra jira por los países de América Latina, ofreciendo alrededor de 25 conciertos, en Guatemala, México, Colombia, Perú, Chile, Uruguay, Brasil y Argentina, donde ofrecerá, en esta capital, varios conciertos solo y con orquesta.

"TRAGEDIA DE MEDIO CONTINENTE" SEÑALA COLOMBIA.—

Vendemos en centavos y compramos en dólares productos equivalentes

CARACAS, 6.— (UP).— "América Latina y los Estados Unidos están intercambiando niqueles por dólares cuando venden y compran materias primas y artículos manufacturados", dijo hoy el Ministro de Hacienda de Colombia, doctor Carlos Villaveces, al reanudar la Comisión Económica de la Décima Conferencia Interamericana el debate general sobre el panorama y perspectivas económicas en el continente.

Colombia se sumó a Chile en la advertencia a los Estados Unidos para que modifique su política de precios con respecto a los productos básicos.

Villaveces hizo una apasionada defensa de los precios del café, señalando que ahora, cuando se produce una moderada mejora, "se levantan voces que aconsejan el boicot contra ese artículo y se escuchan los peores epítetos contra los pueblos productores. Pueblos pobres, hambrientos, descalzos, agobiados por las enfermedades del trópico, que cuando creen que pueden elevar ligeramente su nivel de vida, oyen atónitos que se les llama ¡especuladores internacionales!".

La Comisión Económica se limitó en su sesión de hoy a escuchar el informe del delegado de Colombia, acordando que el lunes hablen sobre la situación económica en América los delegados de Argentina, doctor Oscar Pelliza; de Perú, señor Manuel Llosa, y de Haití, señor Pierre Hudicourt. Además, dispuso integrar la subcomisión que estudiará la cooperación técnica con Argentina, Brasil, Haití, Perú, Estados Unidos, Nicaragua y Chile.

El informe que rindió el delegado de Colombia mereció el aplauso de todos los delegados y se dispuso, por iniciativa de Haití y Estados Unidos, que se incluyera en el acta de la reunión.

El doctor Villaveces definió el problema de los precios de América Latina como la "tragedia de medio continente", que está cambiando trabajo "de diez centavos la hora por trabajo de dos dólares por hora". Podríamos calificar éste —dijo— como el intercambio de niqueles por dólares, porque mal podría llamarse intercambio económico, cuando por unos productos se pagan niqueles y se cobran dólares por los equivalentes".

Villaveces dijo que cinco centavos del precio de la libra de café representan para el pueblo colombiano en un año un valor superior al de todos los empréstitos que se recibieron hasta hoy del Banco Internacional "y cinco centavos en la libra de café —recalcó— no representan sino una insignificante fracción de centavos por taza que no influye en el costo de la vida".

El representante colombiano dio lo que llamó un ejemplo práctico del desequilibrio que hay entre los precios de los productos: "Si en el año 1950, Colombia entregaba 26 sacos de café por un tractor para labrar la tierra, en el año 1953, tiene que entregar 27 sacos por el mismo tractor. Con un saco de café en el año 1950 adquiríamos 279 libras de alambre de cobre y hoy adquirimos apenas 225, y en el año 1950, comprábamos 953 libras de alambre de púas con lo que hoy compramos apenas 909".

Villaveces dijo que había escuchado con placer a John Foster Dulles cuando anunció que no se establecería ningún control sobre los precios del café. "Que eso sea cierto y se prolongue en el tiempo", agregó.

El delegado colombiano reconoció que también en el cobre, el estaño, las lanas y otros productos se han producido "declinaciones súbitas y vertiginosas en los precios", pero advirtió que en el caso del café se opera un verdadero "Vía Crucis".

Villaveces advirtió que si los precios se envilecen, los propios países compradores sufrirán en su economía, "pués aunque compren productos más bajos tendrán al mismo tiempo que restringir su producción por la menor capacidad de compra de los países menos desarrollados. El valor que los países latinoamericanos reciben por sus productos vuelve a los compradores, porque el comercio internacional es apenas un canje de mercaderías, y nadie produce para acumular y esterilizar divisas".

Sostuvo que el índice de los productos tropicales que en el año 1866 era de 128, bajó a 83 en el año 1947, al tiempo que los precios de las manufacturas en los Estados Unidos subieron de 207 a 270, en el mismo lapso. "Estos no son argumentos sentimentales sino estudios severos que se traducen en cifras impresionantes", dijo Villaveces.

El representante colombiano sugirió la adopción de los siguientes métodos para eliminar el problema de los precios:

Primero: Hay que condenar las prácticas que tienden a deprimir el precio de los productos latinoamericanos.

Segundo: Hay que buscar la manera de obtener una relativa estabilidad en los precios para que los países menos desarrollados puedan estimular su producción y no desalentarla, como tendrían que hacerlo, si las fluctuaciones cíclicas siguen repitiéndose, "en virtud de medidas más o menos discutibles o campanas enderezadas a quebrar los precios".

Tercero: sería conveniente estudiar la sugerencia de las Naciones Unidas para que el Banco Internacional de Reconstrucción y Fomento indique si está dispuesto "a financiar las existencias de estabilización, para crear condiciones favorables al desarrollo económico".

IN MEMORIAM

Con motivo de haber cumplido 3 años del fallecimiento de nuestra querida e inolvidable hijita, Doris Ahumada de Estrella y Orlando Estrella, se oficiará una misa en la Capilla del Cementerio General, a las 9.30 horas, el lunes 8.

Sus padres y hermanos

FUNERALES
LA CENTRAL
SAN ANTONIO N.o 449
TELEFONO 32595
SAN DIEGO N.o 2301
TELEFONO 54079
Servicios eficientes y Económicos
CONSULTENOS CUANDO LOS NECESITE

DEFUNCIONES

✝ Ha dejado de existir nuestra inolvidable madre, suegra y abuelita, doña

PASTORA DEL CARMEN VERGARA

Sus funerales se efectuarán hoy domingo, en el Cementerio General. El cortejo partirá a las 10 horas desde su domicilio, Sergio Toledo 78.

Su hija, Ana Mucheri de Saavedra y familia.

✝ Ha dejado de existir en San Bernardo, nuestra querida tía

MERCEDES SALGADO PEREZ vda. de ORELLANA
(Q. E. P. D.)

Rogamos a nuestras relaciones asistir a la misa que se oficiará hoy, a las 9 horas, en la Parroquia de San Bernardo, y a sus funerales que saldrán de dicha Parroquia a las 17 horas.

Sus sobrinos.

IN MEMORIAM

✝ El 5 de marzo de 1943 cumplió 11 años que dejó este mundo nuestra querida madre y abuelita, doña

HERMINIA URIBE de C.

Por cuyo motivo hoy se oficiará una misa por su eterno descanso de su alma, en la capilla del Cementerio General, a las 11 horas.

Sus hijos.

✝ Con motivo del tercer aniversario de la muerte de nuestro querido esposo y padre, don

EFRAIN ESCOBAR GUTIERREZ
(Q. E. P. D.)

Se oficiará una misa por el eterno descanso de su alma mañana lunes, a las 8.30 horas, en la Iglesia de los Reverendos Padres Carmelitas, Independencia esquina de Borgoño. Rogamos a nuestros familiares y amigos acompañarnos favor que agradecerán.

Su esposa e hijos.

✝ Mañana lunes, se oficiará en la Iglesia Parroquial San Bernardo, una misa a las 8 horas, por el descanso del alma de nuestro querido esposo, padre y abuelito, mayor en retiro, don

RICARDO CANDIA REYES

La familia.

EXPRESION DE GRACIAS

✝ Damos los más sinceros agradecimientos a todas las personas que se sirvieron enviar ofrendas florales y se dignaron acompañar a la sepultación de los restos de nuestra querida madre, hermana, suegra, tía y abuelita, doña

LEONOR HERRERA CABELLO

Efectuado recientemente en el Cementerio General

La familia.

Empresa de Pompas Fúnebres
BENEFICENCIA PUBLICA
GERENCIAS Y OFICINAS:
San Antonio 456 — Teléfono 32649
TALLERES Y COCHERAS:
Profesor Zañartu 803 — Teléfono 8a995
OFICINA PRINCIPAL DE VENTAS:
San Antonio 456 — Teléfono 3236'
SUCURSALES
SANTIAGO
QUINTA NORMAL:
Mapocho 4198
Teléfono 91707
PROF. ZAÑARTU 803
Teléfono 82895
Avda. PORTUGAL 931
Teléfono 35123
AV. IRARRAZAVAL 1790
Teléfono 494086
Av. INDEPENDENCIA 1030
AV. 10 DE JULIO 938
COMPAÑIA 3052
Teléfono 96472
PROVINCIAS
VALPARAISO: Edwards 640 — Fonos 3274 y 4904
CONCEPCION: Barros Arana 166 — Fono 1841-B.
TALCA: Fono 87.
y, además, en todos los hospitales del país

CON 30 AÑOS, ESPOSA Y DOS HIJAS, HEROE DE BATALLA DE LONDRES CAMBIO DE SEXO

LONDRES, 6 (AL).— Según se acaba de tener conocimiento en Londres, uno de los cambios de sexo más completos en la historia de la medicina moderna, se produjo en Gran Bretaña, hace tres años.

En efecto, el 17 de marzo de 1952, Bob Cowell, 35 años, padre de dos niñas, antiguo piloto de la Royal Air Force; dibujante de automóviles y piloto de coches de carrera, hizo modificar su estado civil y se inscribió en los registros de la Comuna de Croydon, bajo el nombre de Elizabeth Cowell.

El hijo del general de división Ernest Cowell, ex médico del Rey Jorge VI y ex jefe de los servicios médicos del general Eisenhower, durante la campaña de Africa del Norte, en 1943, Robert Marshall Cowell, nació en Londres en 1918.

Durante 17 años, llevó la vida deportiva normal de los muchachos ingleses de su edad. Tenía, además, especiales disposiciones para la mecánica. En 1938 se alistó en la RAF, pero tuvo luego que abandonarla por su propensión al mareo.

Se inscribió entonces en la Universidad de Londres para seguir estudios de ingeniería, y durante sus vacaciones se entrenaba como piloto de automóviles de carrera.

Durante la guerra, mientras estaba destinado, como chofer a una unidad de la Fuerza Aérea, siguió un curso de entrenamiento para pilotos de caza y fue nombrado capitán, distinguiéndose en la Batalla de Inglaterra y en la lucha contra la invasión de las famosas bombas "V-1".

En 1944 fue derribado sobre territorio alemán, siendo hecho prisionero y luego liberado por tropas aliadas.

En 1941 se había casado con Diana Margaret Carpenter, quien le dio dos hijas.

Dado de baja de la Fuerza Aérea en 1945, fue dibujante proyectista para una fábrica constructora de automóviles.

Se dedicó nuevamente a las carreras de autos y llegó a ser uno de los mejores pilotos de Inglaterra.

Entonces fue cuando comenzó su drama. En 1948, Cowell notó ciertos cambios en su constitución física y consultó al respecto a uno de los más famosos médicos de Londres. El diagnóstico no dejaba lugar a dudas. Tuvo que aceptar lo inevitable.

Dejó a su mujer, retirándose al campo, para seguir un tratamiento a base de hormonas que aceleraría la transformación de su sexo.

Al mismo tiempo, Cowell recurrió a los servicios de un eminente cirujano estético, quien en tres años de operaciones sucesivas, lo transformó en una encantadora rubia, un poco sofisticada, con abundantes y ondulantes cabellos que caen sobre los hombros.

Su estado civil fue debidamente modificado. Ella se llama Roberta Elizabeth Marshall Cowell.

Su matrimonio fue disuelto el 29 de abril de 1952. Pero ya su mujer le había entablado juicio de divorcio por "abandono de hogar".

A. STEVENSON AMENAZA AL SENADOR MCCARTHY

MIAMI, 6.— (AL). — "Porque es contrario al Gobierno norteamericano y probablemente nocivo para los Estados Unidos aconsejaré a los candidatos de mi partido, en el curso de las próximas elecciones que combatan a Mac-Carthy", declaró a la prensa a su llegada a Miami el ex candidato demócrata a la presidencia, señor Adlai Stevenson.

Stevenson afirmó que el ejército norteamericano "no ha mimado a los comunistas, como lo afirma el senador Mac-Carthy. No los ha mimado, así como tampoco la Administración anterior amparó intencionadamente a ni un solo traidor, espía o elemento subversivo", agregó en forma categórica.

CUARDIA DE 14 HOMBRES PARA TRUMAN. — NUEVA YORK, 6 (AL).— Una guardia especial de 14 hombres se le asignó hoy al ex Presidente de Estados Unidos, Harry Truman, en vista del reciente atentado cometido en el Parlamento por los nacionalistas portorriqueños. El ex mandatario, comentando el caso dijo: "Agradezco la precaución tomada por las autoridades de mi país, aunque estimo que ellas son innecesarias".

CON 19 CHELINES GANO 4,315 LIBRAS EN UNA CARTILLA

SYDNEY, 6 (UP).— James Darby tuvo la suerte de ganar 4.315 libras esterlinas en una combinación doble, en el hipódromo de Warkick Farm, habiendo apostado únicamente 18 chelines y 8 peniques. Su ganancia, pues, fue de 17.263 a 1.

El record previo de combinaciones dobles se registró en el hipódromo de Thorncliffe Park (Ontario) en 1932, en cuya ocasión una apuesta de dos dólares salió premiada con 8.498 dólares.

El premio más elevado que ha pagado una combinación doble en hipódromos de Estados Unidos, ha sido de 4.330 dólares, con una apuesta de dos dólares, lo que ocurrió en el hipódromo de Fairmount Park (Illinois) el mismo año.

Lucha cuerpo a cuerpo libran al oeste de Hanoi

HANOI (Indochina), 6 (U. P.) — Precedidos por tanques, millares de soldados de la Unión Francesa, salieron hoy de su cercada fortaleza de Dien Bien Phu, y en intenso combate cuerpo a cuerpo desalojaron a los rebeldes de un cerro fortificado que dominaba la zona.

No habían transcurrido diez minutos de la victoria cuando los rebeldes contratacaron, pero las fuerzas de la Unión Francesa rechazaron al enemigo, en nuevo y cruento choque cuerpo a cuerpo. El informe del Comando francés añade que el cerro en cuestión se alza a unos dos kilómetros de Dien Bien Phu, que a su vez 390 kilómetros al oeste de Hanoi.

Fueron de 4.000 a 6.000 los soldados vietnameses y franceses que siguieron a los tanques en el asalto de la cota 781. Los tanques prepararon el camino para la infantería subiendo hasta el tope del cerro. Se infligieron fuertes bajas al enemigo.

Al mismo tiempo informó el comando francés que en el Delta del río rojo, los rebeldes tuvieron en enero, las más grandes bajas de cualquier mes de esta guerra de siete años. Fueron muertos 2.275 rebeldes, y capturados otros 2.756, junto con 1.160 armas de fuego, incluso 56 ametralladoras.

EGIPTO HACIA EL REGIMEN PARLAMENTARIO.—

Prometió Naguib expulsar a los británicos de Suez

EL CAIRO, 6 (U. P.)— (Por Walter Collins). —Mientras los jefes militares prometen al pueblo egipcio un Gobierno parlamentario para el mes de julio, el Presidente, General Mohamed Naguib, ha ofrecido un esfuerzo a fondo para expulsar a los británicos de la Zona del Canal de Suez.

En una conferencia de prensa, Naguib manifestó que la presencia de los británicos allí fue el factor decisivo de su vuelta a la Presidencia. Aunque no dijo de que se trataba, explicó que una "mala inteligencia de poca importancia" sobre determinado asunto, fue la causa de su discrepancia con el Consejo Revolucionario que dio lugar a su breve alejamiento del cargo, cuando presentó la dimisión. Agregó que en esa ocasión, el 27 de febrero, sus colegas decidieron no llegar a la ruptura, para mantener la unidad nacional ante "la amenaza británica, que está tan próxima."

En la entrevista, Naguib prometió hacer un esfuerzo máximo por expulsar a los británicos de la zona y dotar a Egipto del Gobierno parlamentario prometido con anterioridad hoy mismo por el Primer Ministro, Gamal Abdel Nasser. El Consejo Revolucionario publicó una nota, que luego amplió Nasser, en el sentido de que se ha decidido elegir una asamblea constituyente en votación popular y directa, preliminar al establecimiento de un parlamento constitucional.

La Asamblea, que se constituirá el 23 de julio, aniversario del destronamiento del ex Rey Faruk, constará de 250 miembros. Agrega la nota que antes de enero de 1956 se celebrarán elecciones generales libres para nombrar a los 250 miembros de la Cámara de Diputados definitiva.

Antes de la elección de la Asamblea Constituyente, en julio, se levantará la Ley Marcial, y desde hoy queda abolida la censura de prensa en Egipto.

Además de los anuncios anteriores, hechos en la nota del Consejo Revolucionario, se sabe que al cesar en sus funciones de Gobierno, la Junta Militar quizá se transforme en Partido político. Nasser ya ha dicho que intervendrá en la vida política.

PROCESO CONTRA LOS HUELGUISTAS: N. YORK

NUEVA YORK, 6 (U. P.)— La Junta Nacional de Relaciones Obreras dedicó hoy presentar demanda ante los tribunales para que se enjuicie por desacato a los obreros del puerto de Nueva York, que se niegan a regresar al trabajo.

Los obreros son los estibadores de la Asociación Internacional Independiente, que no quisieron reanudar sus labores a pesar de que se lo ordenó un tribunal federal.

La huelga comenzó al negarse los obreros de la Asociación Independiente a descargar las mercancías que llevaban al muelle los conductores de camiones del Sindicato adscrito a la Federación Norteamericana del Trabajo.

Más del ochenta por ciento de los muelles de Nueva York estuvieron ayer paralizados por causa de la huelga.

MIAMI (FLORIDA).— El senador Joseph McCarthy y su esposa bajan del avión a su llegada aquí el 6 de marzo. Pasarán unas cortas vacaciones en Miami Beach. La señora de McCarthy se fracturó un tobillo en un accidente de taxi, en Nueva York, y usa muletas.— (UNITED PRESS RADIOFOTO).

VIOLENTO TIROTEO PRECEDIO AL ARRESTO.—

Detenidos Albizú Campos y otros 36 nacionalistas en Puerto Rico

SAN JUAN, Puerto Rico, 8.— (AL).— Luego de una batalla campal, en la cual se hicieron centenares de disparos, se lanzaron bombas lacrimógenas y un gran despliegue de fuerzas policiales, las autoridades lograron arrestar al líder nacionalista portorriqueño Pedro Albizú Campos, en la mañana de hoy.

Junto con Albizú fueron arrestados otros tres compañeros que se encontraban con él en su residencia: dos muchachas y un hombre. El hombre se rindió junto con las muchachas, y al salir de la casa se veía que sangraba por las heridas a bala recibidas.

Albizú salió poco después, bastante afectado por los gases lacrimógenos, y fue trasladado de inmediato a la cárcel en una ambulancia e internado en el hospital de la prisión.

La policía poseía órdenes de arresto contra los detenidos, las cuales fueron dictadas por infracción a la Ley de Seguridad Interna. De acuerdo con órdenes similares han sido arrestados ya cinco mujeres y treinta y seis hombres, todos ellos líderes reconocidos del Partido Nacionalista, en once ciudades distintas de la isla.

Las autoridades policiales, cuando se apersonaron a la casa de Albizú para arrestarlo, fueron recibidas por una andanada de disparos. La policía rodeó la casa y se ordenó no contestar el fuego en un principio, esperando que Albizú se rindiera, pero como pasara el tiempo sin que éste se entregara, comenzó a devolver el fuego.

Por su parte, el Gobernador de la Isla, Luis Muñoz Marín, dictó esta mañana una orden especial por la cual revoca el indulto que se había concedido a Albizú en septiembre del año pasado.

DECLARACIONES DEL JEFE DE POLICIA.— En declaraciones hechas a la prensa, el jefe de la policía de San Juan manifestó que "los arrestos de los nacionalistas en Puerto Rico no tienen relación alguna con el reciente atentado perpetrado en el Capitolio norteamericano y que la cancelación del indulto del líder Albizú Campos se basa en las declaraciones hechas por éste en una entrevista, en las cuales elogió el ataque de los nacionalistas al Congreso norteamericano. Los demás arrestados han sido acusados de haber pronunciado discursos o escrito artículos que violan la Ley de Seguridad.

PEDRO ALBIZU CAMPOS

ROTA LA BARRERA DEL SONIDO EN UN VUELO HORIZONTAL

PARIS, 6.— (AL).— Se reveló en fuentes oficiales de la aviación francesa que el "Mystere 48", de reacción, superó la velocidad del sonido, en vuelo horizontal, el 24 de febrero pasado.

Con excepción del "Spadon", que lo hizo con ayuda de cohetes, este es el primer avión francés que logra tal hazaña.

Opio y cocaína por 2 millones de dólares requisan en N. York

NUEVA YORK, 6.— (AL). — Agente del Buró de Investigaciones Federales y efectivos de la policía neoyorquina, terminaron hoy dos años de pacientes pesquisas e investigaciones, al efectuar la "mayor partida desde 1921", contra los contrabandistas y distribuidores de drogas y estupefacientes.

Un hombre y una mujer fueron arrestados incautándose las autoridades de opio y clohidrato de cocaína, por valor de más de dos millones de dólares.

PINTORESCO "MEDICO" LLEGO A ROMA: LLORA LAGRIMAS DE SANGRE

ROMA, 6 (AL).— Un hombre, de cuyos ojos brotan lágrimas de sangre y cuyas plegarias curan a los enfermos, ha puesto en verdadera conmoción a todo un barrio suburbano en Roma.

Se trata de Lorenzo Graziani, de 32 años de edad, quien llegó sólo hace algunos días a esta capital, para visitar a una tía. Esta sufría de asma, pero ahora, según ella y el sobrino, está completamente curada, gracias a un pintoresco procedimiento. Graziani se trajo una cruz y ella dejó de sentir dolores.

Esta curación le valió al sobrino rápida popularidad, que se tradujo en la visita de decenas de gentes que comprobaron que con sus métodos sus enfermedades desaparecieron, o por lo menos notaron neta mejoría.

Pero no quedan allí los poderes de Graziani: sus ojos lloran lágrimas de sangre, y una estatuilla de la Virgen de Pompeya, colocada a su lado, también lo hace.

El fenómeno atrajo hasta la casa donde habita a un centenar de personas, que pacientemente esperan horas enteras para ser admitidos a su presencia.

Procedente de Miami, acaba de llegar, vía "El Interamericano", de Panagra, Mr. John A. Miguel, Jr., Gerente General de Zenith Radio Corp., Chicago, quien fue recibido en el aeropuerto de Los Cerrillos, por el Gerente de su filial Zenith de Chile, señor Alberto Leizgold B.

El señor Miguel, personalidad vastamente conocida en los círculos radiónicos de los Estados Unidos, debido a su sobresaliente aporte al progreso de esa industria, viaja en jira de estudio de todos los mercados sudamericanos, y durante su permanencia en esta capital, lleva por especial misión, investigar todo lo relacionado con la instalación de la televisión en Chile.

Rusos creen posible la paz en Indochina

WASHINGTON, 6.— (UP).— Funcionarios soviéticos predijeron hoy que existe una "buena posibilidad" de arreglo del conflicto indochino en la conferencia que el 26 de abril se inaugurará en Ginebra, para tratar de resolver los problemas de Lejano Oriente.

Estos funcionarios señalaron a la United Press que no van esperanzas de un acuerdo sobre Corea, puesto que ni los comunistas ni los norteamericanos quieren cejar en sus posiciones. "Indochina, sin embargo, es asunto sobre el que negociaremos primordialmente con los franceses y es posible que Estados Unidos no tenga mucha voz en esta cuestión", expresó uno de ellos.

Para los círculos oficiales norteamericanos, estas manifestaciones constituyen indicación que el Kremlin se propone introducir una cuña entre los norteamericanos y los franceses en Ginebra.

Tienen muy presente el anhelo francés de llegar a una acuerdo por negociación en Indochina.

La opinión pública francesa pierde rápidamente la paciencia con los esfuerzos infructuosos del Gobierno para derrotar a los rebeldes en Indochina.

EDIFICIO

San Francisco

VIVA A UN PASO DE SU OFICINA

EN CONSTRUCCION
DEPARTAMENTOS EN PLENO CENTRO
A MEDIA CUADRA DE ALAMEDA

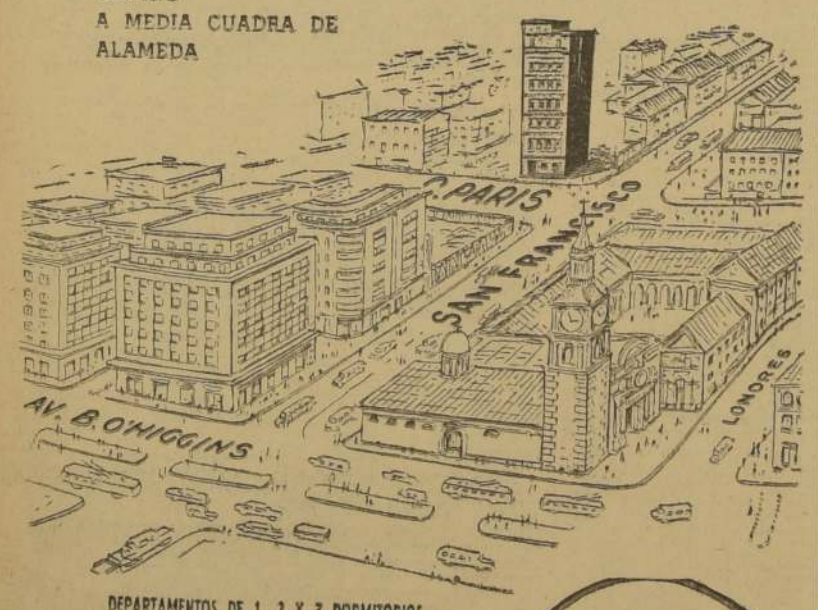

DEPARTAMENTOS DE 1-2 Y 3 DORMITORIOS
TERMINACION DE LUJO
CON TERRAZA Y BALCON
CALEFACCION: LOZAS RADIANTES
ASCENSOR SCHINDLER
COCINA Y CALIFONT
INSTALADOS EN CADA DEPARTAMENTO
PRECIO DESDE $ 1.150.000.-
FACILIDADES DE PAGO
20 o/o AL CONTADO
ENTREGA EN 8 MESES

ARQUITECTO: Jorge Millán

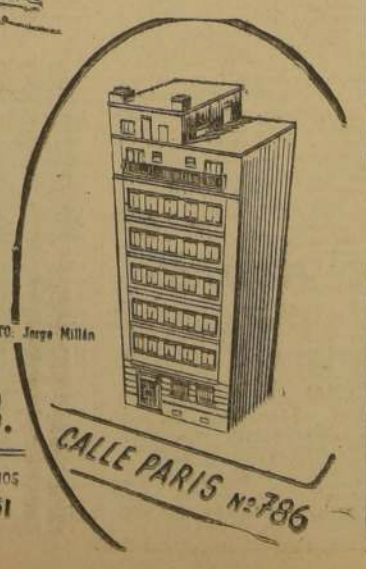

JAIME EGAÑA B.
PROPIEDADES - FRUTOS DEL PAIS - ACCIONES Y BONOS
LA BOLSA 81 - FONOS 85434 y 85151
CASILLA 10023

LIBROS NUEVOS

NACIONALES Y EXTRANJEROS

HISTORIA, DERECHO, RELIGION, AGRICULTURA, ARTE, LITERATURA, GENEALOGIA, NUMISMATICA, ETC. GRAN SURTIDO DE REVISTAS DE MODAS, CALENDARIOS Y ALMANAQUES PARA 1954.— INTERESANTISIMAS OBRAS GENEALOGICAS, EL MAS APRECIADO Y PERDURABLE REGALO, ETC.

Calendarios, tacos mensuales gran surtido desde los más pequeños: 6 cm. a $ 2.—; 8 cm. a $ 3.—; 12 cm. a $ 5.—; 13 cm. a $ 6.—; 18 cm. a $ 8.— y $ 14.—; 23 cm. a $ 15.—; 37 cm. a $ 36.— y $ 38.— con lunas; 46 cm. a ...	$ 48.—
Calendario Litúrgico, 1954 ...	30.—
Almanaque Parroquial 1954 ...	30.—
Almanaque del Patronato Nacional 1954 ...	50.—
Mi Almanaque (Araucanía) 1954 ...	30.—
Calendario con litografía de Pedro de Valdivia	30.—
Almanaque Peuser, Agrario, Ganadero 1953 ...	80.—
Calendarios Zamorano y Caperán, desde ...	30.—
Calendario del Sagrado Corazón, a $ 20 y ...	40.—
Pequeño Calendarito con imagen religiosa ...	5.—
MAGDALENA PETIT.— Portales, 1953 ...	200.—
BALTAZAR CASTRO.— Sewell, 1953 ...	170.—
Colección Crisol, bellísimos tomitos en piel .	175.—
Colección Araluce, Grandes Nombres, tela ..	110.—
Colección Araluce, Grandes Autores, tela ..	100.—
Colección Araluce, Mejores Cuentos ..	60.—
MANUEL SMILES.— Ayúdate ...	100.—
KAPLAN.— Geografía de Chile, 1954 ...	300.—
ROMERO.— Geografía del Pacífico ...	175.—
MARIANO LATORRE.— On Panta, 1953 ...	140.—
L. ORREGO LUCO.— Casa Grande, 1953 ...	180.—
GARCIA HUIDOBRO.— Geografía de Chile ..	90.—
E. ORREGO VICUÑA.—Andrés Bello ...	240.—
E. BARRIOS.—Gran Señor y Rajadiablos ...	80.—
HICKS.— Estructura de la Economía, 1953 ...	225.—
HENDERSON.— Leyes, oferta y demanda ...	135.—
ONCKEN.— Historia Universal, 46 vols. ...	—.—
J. F. RAFOLS.— Historia del arte, tela ...	300.—
R. DE MAEZTU.—Defensa de la Hispanidad	180.—
VALBUENA PRAT.— Historia de la Literatura Española 3 vols., pasta ...	1.728.—
CERVANTES.— Obras completas, piel ...	1.000.—
SANTA TERESA.— Obras completas, piel ..	1.050.—
ROSA MIRANDA.—Epopeya Bíblica, piel...	600.—
SAN AGUSTIN.—Confesiones, piel...	600.—
SHAKESPEARE.—Obras completas, piel ...	1.000.—
BECQUER.—Obras completas, piel...	600.—
ENCICLOPEDIA ESPASA, último suplemento, vol. 89 ...	1.375.—
ENCICLOPEDIA ESPASA, completa, 89 vols.	
ACADEMIA ESPAÑOLA.— Gramática ...	300.—
RIVADENEIRA.—Biblioteca de Autores Españoles, 71 vols. ...	48.000.—
HISCOX-HOPKINS.— Recetario Industrial ..	912.—
GONI.— Gramática Griega ...	120.—
CASTRO BIEDMA.— Cartilla Avícola ...	700.—
G. R. COLOMA.— El Campo, pasta ...	30.—
P. ARAGON.— Cartilla de agricultura ...	450.—
Catalogue, Timbres, poste antiguos, Ivert, etc.	
TESTUT-JACOB.— Compendio Topográfica ..	520.—
TESTUT LATARJET.— Anatomía Humana, 4 volúmenes, pasta española ...	7.200.—
TESTUT LATARJET.— Anatomía Compendio	800.—
ARIAS Y PAZ.—Manual de Automóviles, 1952	370.—
RIESENFELD.—Química Inorgánica ...	800.—
SUTOHER.—3 años con Eisenhower, 2 vols..	800.—
VIZCONDE PORTO SEGURO.— Historia General do Brazil, con grabados, 2 vol. ...	4.500.—
CARLOS DAVILA.— Nosotros los de las Américas ...	
ENCINA.— Historia de Chile, tomo XX y cjo.	370.—
FRIAS.— Manual de Historia de Chile (1953) .	200.—
A. EDWARDS.— Pérez y Errázuriz, pasta ..	380.—
B. VICUÑA M.—Guerra a Muerte pasta ...	480.—
B. VICUÑA M.— Ostracismo los Carrera, pasta	450.—
B. VICUÑA M.—Historia de Santiago, 2 vols. pasta, de (piel, $ 1.200.—) lomo tela ...	900.—
VICUÑA M.—Los Lisperguer y la Quintrala..	100.—
B. VICUÑA M.— Don Diego Portales, pasta	490.—
B. V. M.— San Martín y la Independencia	450.—
B. VICUÑA M.— Vida de Mackenna, El Tribuno de Caracas, Almirante Blanco, etc.	480.—
MEDINA.—Juan Díaz de Solís, 2 vols. ...	1.500.—
MEDINA.—B. Ruiz de Andrade, primer piloto del Mar del Sur (1485-1533) ...	800.—
Cartas de Pedro de Valdivia ...	6.500.—
MEDINA.—Biblioteca Hispanoamericana, volumen 1.o, que contiene la descripción de los incunables sudamericanos (1493-1610)	1.500.—
MEDINA.— Cosas de la Colonia ...	350.—
MEDINA.—Descubrimiento del Océano Pacífico, Hernando de Magallanes y compañeros, 2 vols., folio, etc. ...	1.500.—
MEDINA.— Jesuitas expulsos de América ...	1.500.—
MEDINA.—Inquisición en Lima, 2 vols. ...	2.000.—
MEDINA.—Inquisición en Chile, 2 vols. ...	3.500.—
MEDINA.—Inquisición en Cartagena ...	500.—
MEDINA.—Inquisición Americana, 2 vols. ..	900.—
MEDINA.—Imprenta en Lima, 4 vols. ...	10.000.—
MEDINA.—Imprenta en Guatemala, folio ..	2.500.—
MEDINA.—Sebastián Caboto 2 vols., folio ..	3.000.—
MEDINA.—Medallas de Proclamación y Jura de los Reyes de España, edic. de 150 ejs. .	2.500.—
MEDINA.—Monedas y Medallas Hispanoamericanas, 94 láminas (pasta 700) ...	480.—
MEDINA.— Dos comedias y un autosacramental, basadas en La Araucana, etc ..	500.—
MEDINA.—Gonzalo de Acosta y España...	450.—
MEDINA.—Vida de Ercilla, folio ilustrado ..	350.—
AMUNATEGUI.— José Toribio Medina ...	180.—
PEREZ DE URBEL.— Año Cristiano, 5 vol.	3.000.—
FULTON.— Primer Amor del mundo ...	150.—
MARIA LIRA LIRA.— Pío X ...	40.—
DE MONTFORT.— Secreto de María ...	10.—
PAPINI.— Testigos de la Pasión ...	60.—
DR. CARREL.— Viaje a Lourdes, tela ...	225.—
TULOP.— Santos que conmovieron al mundo	580.—
PETISCO.— Sagrada Biblia, preciosa edición en papel finísimo, pasta tela flexible	300.—
Florecillas de San Francisco, tela ...	250.—
J. JOERGESEN.— San Fco. de Asís ...	60.—
VAN DER MEER.—Hombres y Dios ...	500.—
MISAL.— Diario chileno, piel ...	270.—
MISAL ROMANO Antoñana, tela, Madrid ...	135.—
MISAL ROMANO DIARIO, Madrid, 1952 ...	175.—
MISAL DIARIO Romano, piel de Rusia ...	1.400.—
MISAL COTIDIANO Gubianas, piel ...	640.—
MISAL DIARIO para América, piel ...	900.—
Imitación de Cristo, piel $ 175.— tela ...	40.—
HOMBRES DE RELIEVE DE LA IGLESIA.— Don Crescente, Larrain G., Valdivieso, Fuenzalida, Subercaseaux, Silva Lezaeta, etc., 2 vols. ...	350.—
SAN AGUSTIN.— Ciudad de Dios, 2 vols. ...	500.—
Misale Romanum, con las últimas Misas ...	2.100.—
CONSTITUCION POLITICA DE CHILE ...	20.—
CODIGO DEL TRABAJO, cartonet, 1954 ..	265.—
ALESSANDRI R.—Derecho de Familia ...	200.—
ALESSANDRI.—Recuerdo de Gobierno ...	400.—
H. URRUTIA.—Prontuario para el Estudio de Títulos de Bienes Raíces ...	200.—
CODIGO DE MINERIA (Tela 140) ...	60.—
TAGLE.— Legislación de Minas y Código de Minería, 3 vols. Santiago 1922 ...	600.—
ALBANO DE SILVEIRA PINTO.— Familias titulares de Portugal, 2 vol. ...	4.800.—
MALDONADO.— Los Beltrán, Balmaceda, Díaz, Fernández, Iñíguez, etc., pasta ..	1.000.—
P. DIAZ VIAL.— Linaje de Humeres ...	550.—
ROA.— El Reyno de Chile ...	1.200.—
ROA.— Familia de Pedro de Valdivia ...	300.—
CUADRA.—Familias chilenas, 1.o y 2.o, 1.a p.	150.—
CUADRA.—Familias Chilenas, 2.a p. (tirada especial, numerada, $ 350), corriente ...	250.—
CUADRA.— Familias de Rancagua ...	200.—
CUADRA.— Familias de Rancagua, tirada especial en papel pluma, numerada ...	300.—
VERGARA.—Linaje Alcalde, tronco de las principales familias de Chile, ($ 200) y ..	150.—
TORRES SALDAMANDO.— Títulos de Castilla en las familias de Chile $ 200 y ...	120.—
ESPEJO.—Los Ovalle, Rodríguez, etc. ...	200.—
ESPEJO.—Relaciones de Méritos y Servicios de funcionarios del Reyno de Chile ...	200.—
MUJICA.—Linajes españoles, Nobleza Colonial de Chile con 32 preciosos escudos de armas en colores, a toda página (tirada especial numerada, $ 1.000.—), tirada corriente ..	800.—
THAYER.—Familia Irarrázaval ...	1.000.—
THAYER.—Eclesiásticos en la Conquista...	150.—
THAYER.—Formación Sociedad Chilena ...	400.—
Catálogo de Pasajeros a Indias ...	700.—
GANGOTENA.— Familia Ycaza ...	2.500.—
MEDINA.—Dicc. Biográfico Colonial, pasta ..	1.500.—

ZAMORANO Y CAPERAN

COMPAÑIA N.o 1015 — FONOS 80726 - 80727 y 80728
CASILLA N.o 362 — SANTIAGO

EN ESTA LIBRERIA SE ENCUENTRAN O PROPORCIONAN TODOS LOS TEXTOS QUE SE USAN, TANTO EN LOS COLEGIOS DEL ESTADO, COMO EN LOS PARTICULARES Y UNIVERSIDADES, ASI COMO TODOS LOS UTILES (BOLSONES Y PORTADOCUMENTOS).— LOS CUADERNOS SON LOS DE MEJOR PAPEL, PRECIOS OFICIALES (COMISARIATO) Y CON MAGNIFICO FORRO, HORARIO Y SECANTE GRATIS PARA LOS ESTUDIANTES.— SORTEOS DIARIOS DE $ 500.— Y GRAN SORTEO FINES DE ABRIL.

Norte

CREARON EL ROPERO DEL PUEBLO DE ANTOFAGASTA

ANTOFAGASTA. — Durante el mes de enero recién pasado quedó formada, en esta ciudad, la entidad denominada "Ropero del Pueblo", en una reunión que se efectuó en el despacho del Intendente de la provincia. De un selecto grupo de damas asistentes se eligió el directorio para el presente año, ocupando la presidencia la Sra. Hilda de Morales.

Los restantes cargos directivos los asumieron las señoras Blanca de Albanese, Amanda de Laclabere, María Eugenia López, María Teresa de Hagan, Carmen de Celis, María de Jiménez del Castillo, Mary de Duff, Ita de Gluncié, Nella de Bosch, Josefina de Aravena, Aida de Ortega, Carmen Zúñiga, Olga de Aguirre y María de Valenzuela.

Antofagasta aplaude decisión gubernativa

Antofagasta ha recibido con especial complacencia la decisión acerca de la propuesta de agua potable, dice al Ministro de Obras Públicas, don Orlando Latorre, el presidente del Centro para el Progreso de Antofagasta, don José Papic, en un telegrama cuyo texto es el siguiente: "Con especial complacencia Antofagasta ha recibido la decisión acerca de la propuesta del agua potable, que elimina toda posibilidad de fracaso por mala calidad del material, al contratar los tramos de mayor longitud y diámetro con una firma europea de reconocido prestigio y experiencia. Por Centro para el Progreso de Antofagasta. — JOSE PAPIC, presidente".

Escuela Profesional de Laboratoristas Dentales

MATRICULA ABIERTA

Huérfanos 623

PROFESORADO TITULADO POR AUTORIZACION SANITARIA LEY 11.233.

SONRISAS JUNTO AL MAR.— (Quintero) — Sonriendo alegremente fueron sorprendidas por la cámara fotográfica en la playa El Durazno, de Quintero, las hermosas jóvenes Olga Sánchez, Fresia Gagliardy y Mercedes Salas, que pasan una breve temporada en este concurrido balneario — (PEDRO HERNANDEZ, corresponsal gráfico)

GOBERNACION TIENE UN NUEVO EDIFICIO

SAN JAVIER.— La Gobernación de este departamento, se acaba de trasladar al nuevo edificio recientemente adquirido por el Gobierno. En breve, se efectuará también el traslado de los servicios de Impuestos Internos, Inspección del Trabajo, Delegación de Abastecimientos y Precios, Servicio Jurídico, etc.

Esta medida gubernativa, facilitará enormemente a los pobladores, la realización de sus diligencias, ya que todo se concentrará en un solo lugar.— TAPIA, corresponsal.

ACTOS EN EL DIA DE LA CRUZ ROJA

VICUÑA.— Con diversos actos, celebrará su día la Cruz Roja local, el próximo viernes 12. Activamente han trabajado en la elaboración del programa los doctores Oscar Peralta Zepeda y Cristina A. de Peralta.

El acto principal tendrá lugar en el Teatro Municipal, donde se hará entrega de diplomas a las nuevas enfermeras de dicha institución. Luego se desarrollará un acto de variedades artísticas y se exhibirá la cinta "La bella Carlota".

El producto de la venta de entradas, será destinado a las obras sociales que en auxilio de los indigentes realiza esta institución. — Corresponsal.

FUNCIONAMIENTO DE LICEO PARROQUIAL

CONCHALI. — Continúa abierta la matrícula en el Liceo Parroquial de Lo Negrete, ubicado en Avenida Vivaceta esquina de Reina María, para los cursos completos del primer ciclo, con programas oficiales y exámenes válidos. Todos los interesados pueden concurrir durante los días hábiles a matricular sus pupilos.

PERECIO AHOGADO

VALPARAISO.— En circunstancias que el joven Fernando Pizarro Díaz de 17 años, se bañaba en el Tranque "La Chercana", en Villa Alemana, pereció ahogado a causa de un calambre que no le permitió mantenerse a flote. El cadáver fue rescatado algunas horas después y enviado a la morgue.

LLEGA MAS AZUCAR

VALPARAISO. —La próxima semana debe llegar a este puerto el vapor "Papudo" con un cargamento de azúcar, ascendente a 5 mil toneladas, procedente del Perú. Se trata de azúcar al proceso de refinación, car cruda que deberá someterse aquí

CONFLICTO EN LA MARINA MERCANTE

VALPARAISO.— Hoy se dieron por terminadas las conversaciones que se venían celebrando entre los oficiales mercantes y los armadores, para resolver el conflicto surgido a raíz de la presentación de un pliego de peticiones por los primeros.

Los oficiales de la Marina Mercante declararon que estos resultados se debían a "la intransigencia que había demostrado la parte patronal".

Los antecedentes serán enviados al Ministerio del Trabajo, a fin de que prosigan las diligencias respectivas en torno a este litigio.

ESCUELA DE DIETISTAS

ESTA ABIERTA LA MATRICULA

Se atiende en el local de la Escuela, Placer 1324, de 9 a 12 horas. Teléfono 51514

LA DIRECCION

VIAJES A LA SERENA EN AUTOMOVILES

SERVICIO DE LUJO

RESERVAS DE PASAJES:

En LA SERENA: Balmaceda 479.
En COQUIMBO: O'Higgins 1651.
En SANTIAGO:

BARI, GUERRA & CIA LTDA.

AGENTES DE VIAJES — CAMBIOS DE MONEDAS
BANDERA 192 — (Frente al T. Metro) — FONO 61364

C I T A C I O N

CENTRO SOCIAL DE LOS SAGRADOS CORAZONES
SANTIAGO

Cítase de orden del Directorio del Centro Social SS. CC., a asamblea extraordinaria para el próximo jueves 11, a las 21.30 horas, a todos los socios activos y jubilados, como también a los ex alumnos de la Escuela "Ignacio Domeyko", a fin de considerar y resolver de una notificación hecha por la Comunidad Religiosa de los RR. PP. Franceses de Santiago, de disolver la institución mutualista con más de 40 años de existencia. Se encarece la asistencia y puntualidad.

FERNANDO GONZALEZ AVARIA,
Director-Tesorero

MEDICO INTERNISTA

Con práctica en Laboratorio y Rayos X, joven, de preferencia soltero, para atención profesional y con residencia en nuestro establecimiento minero de Coronel

Dirigirse a: ADMINISTRADOR DE LA COMPAÑIA CARBONIFERA Y DE FUNDICION SCHWAGER

CASILLA Nº 145 — CORONEL

A LOS SINDICATOS OBREROS DEL PAIS

PROPUESTA DE REPRESENTANTE DE LOS SINDICATOS OBREROS ANTE EL CONSEJO NACIONAL DE EDUCACION

En cumplimiento de lo dispuesto en el artículo 19 del decreto N.o 10.835, de 22 de diciembre de 1953, notifico a los directores de los sindicatos obreros con personalidad jurídica, que antes del 1.o de abril próximo, deben proponer a la Dirección General del Trabajo, Avenida Independencia N.o 2, tercer pabellón, Santiago, tres nombres para el cargo de Consejero de la Superintendencia de Educación Pública en representación de los sindicatos obreros. La nota en que se incluyan los nombres propuestos será firmada por el presidente y el secretario del sindicato, y deberá ser acompañada de un documento auténtico que certifique la vigencia de su personalidad jurídica.

Conviene que los nombres que se propongan sean de personas residentes en Santiago. Se propondrá al Gobierno una terna compuesta por las personas señaladas por los sindicatos que obtengan las más altas mayorías.

SANTIAGO, 2 de marzo de 1954.

SEVERO SAMANIEGO ALARCON,
Director General del Trabajo

SILABARIO LEA

Se avisa a los profesores de las Escuelas Particulares, que el **SILABARIO LEA**, que lleva este año la 2.a edición oficial, estará a disposición de la enseñanza particular al precio de $ 50 el ejemplar.

A fin de evitar desorientación en los métodos de lectura, se advierte a los padres y maestros que este Silabario, cuya aplicación en Santiago fue, en 1953, un éxito, ha sido hecho por tres prestigiosos pedagogos chilenos: Berta Riquelme, Luis Gómez Catalán y Domingo Valenzuela.

Tanto por la seriedad y eficiencia de sus autores mismos, como por el método, material de presentación, este Silabario es una garantía para el prestigio de la Escuela Chilena en América, ya que empieza a ser solicitado de varios países del Continente.

PEDIDOS A CASILLA 4623 - SANTIAGO

UNIVERSIDAD DE CHILE
LICEO EXPERIMENTAL "MANUEL DE SALAS"

CONCURSO

Llámase a concurso de antecedentes par proveer las siguientes horas de clases:

CASTELLANO: 18 horas.
(Incluídas tres de Filosofía)
LATIN: 12 horas.
MATEMATICAS: 11 horas

Los antecedentes se reciben en el local del Liceo, Brown Norte 105, hasta el 15 de marzo

Sur

Blanco 1161 VALPARAISO Teléfono 4427

LA "COVADONGA" REGRESARA HOY

VALPARAISO.— Hoy llega de regreso de un viaje especial a Bahía Soberanía, en la Antártida Chilena, la fragata "Covadonga". Esta nave aprovechó el viaje de Punta Arenas a Valparaíso para aprovisionar de combustible y víveres a varios faros ubicados en esa parte de nuestro litoral.

MADERAS CHILENAS PARA LA ARGENTINA

VALPARAISO. —Mañana zarpará a Buenos Aires el vapor "Arauco", nave que llevará un cargamento de 4 mil 300 toneladas de maderas que tomará en los puertos del litoral sur.

MAÑANA LLEGA EL "MARCO POLO"

VALPARAISO.—Mañana es esperada en este puerto la motonave "Marco Polo", de los registros de "Italmar". El barco viene con numeroso pasaje, en su mayoría de los puertos del norte de Chile. Trae también a un grupo de inmigrantes yugoslavos que vienen a radicarse en el país y que se ocuparán en faenas de pesca.

LLEGARAN DIEZ MIL RACIMOS DE PLATANOS

VALPARAISO.—En el vapor "Imperial", que llega la próxima semana, vienen en sus cámaras frigoríficas 10 mil racimos de plátanos que fueron embarcados en el Ecuador.

LO QUE DICE LA PRENSA

VALPARAISO. — "EL MERCURIO" aplaude la iniciativa del Ministro de Educación de impartir instrucciones a los directores de los establecimientos de enseñanza, recomendándoles moderación en las demandas que se imponen a los alumnos y que dan ocasión a desembolsos que ponen aflicción en los hogares, como ocurre con los uniformes y otros gastos.

"LA UNION" dice que la exposición hecha por el Canciller chileno, don Tobías Barros, en la Conferencia de Caracas, puntualiza con precisión las aspiraciones que nuestro país sustenta en orden al perfeccionamiento del sistema de cooperación entre las naciones americanas.

NUEVO ALCALDE DE MAIPU.— Con una manifestación en el casino de la Piscina de Maipú, fué festejado por sus amigos el nuevo Alcalde de esta comuna, don Gonzalo Pérez Llona. Aparecen en el grabado, de izquierda a derecha los señores Raúl Cascen, Hernán Bravo; regidor; Castellón, Julio Gálvez, Domingo Santelices, regidor; Sebastián Vicente Esteban, concesionario del Casino Municipal, José Saa, Gonzalo Pérez Llona, Alcalde; Juan B. Monsalves, y Carlos Brito. Inclinados, los señores Guillermo Molina y Raúl Quintín.

SANCIONES A COMERCIANTES INFRACTORES

SAN BERNARDO.— Presidida por el Gobernador de esta localidad, don Carlos Iturriaga, se reunió el jueves último la Junta Departamental de Subsistencias y Precios. Concurrieron además, el Delegado Departamental, don Rodolfo Westhoff; el secretario, don José Espinoza; el capitán de Carabineros, señor Edmundo Romo y el Jefe subrogante de Investigaciones, don Enrique Ortiz.

Después de diversas intervenciones, en que se conocieron reclamos del público por especulación o negación de venta, se acordó aplicar dos clausuras, dos amonestaciones y cuatro multas.

Asimismo, se darán instrucciones al personal inspectivo, para ejercer una severa vigilancia sobre los precios de los artículos de primera necesidad. — ERIZA, corresponsal.

PERCANCE A MICROBUS DE CURICO A SANTIAGO

CURICO.— El microbús pullman "Galgo Azul" que desde esta ciudad se dirigía a Santiago, sufrió al llegar al Puente Teno la quebradura de una hoja de resorte, lo que provocó su embestida contra una cuneta.

Este percance causó pánico entre los pasajeros, los que debieron trasladarse a otro microbús para dirigirse a Santiago. — MERINO, corresponsal.

OBRAS DE ADELANTO LOCAL EN CIUDAD DE S. FERNANDO

SAN FERNANDO.— En el salón de honor de la Municipalidad, se efectuó una reunión de la Comisión de Hacienda, la que fué presidida por el Alcalde de la comuna, don Aristides Córdova Alarcón, sirviendo de secretario don Eduardo Amesti C.

Asistieron, además el Intendente de la provincia, don Osvaldo Ruiz García; el delegado provincial de Pavimentación, don René Roble Borlone; el presidente del Club de Leones, don Humberto Tramón Constanzo, y representantes de la prensa.

Después de un minucioso estudio de los diferentes problemas se tomaron los siguientes acuerdos: 1.o Construir 1 quiosco en la Plaza de Armas, pidiendo la cooperación de todos los habitantes de la comuna; 2.o Pavimentar la calle Carampangue desde calle Roble hasta la Avenida Junín, cuyos trabajos empezarán el próximo mes de abril, y 3.o Se nombró una comisión compuesta por el Intendente de la provincia, don Osvaldo Ruiz García; Alcalde de la comuna, don Aristides Córdova Alarcón; regidores, señores Eliseo Camus Vera y Alejandro Maturana Barahona, con el objeto que se entrevisten con el presidente del Banco del Estado, y le soliciten un préstamo por la suma de $ 2.000.000 para construir a la brevedad posible los pabellones del Mercado Modelo, larga y sentida aspiración de los habitantes de esta ciudad. — (SILVA, corresponsal).

SALITRE Y COBRE PARA LOS EE. UU.

VALPARAISO. — Navega hacia el puerto de Tocopilla el vapor "Greta Dan", de la West Coast Line. Esta nave tomará en ese puerto 3 mil toneladas de salitre con destino a Estados Unidos. Antes cargará en Antofagasta 1.000 toneladas de manganeso y 500 toneladas de cobre blister.

Espectáculos de hoy en Valparaíso

AVENIDA (5184).— El fuerte del valor. El colmo de la caradura y Vida de mi vida.
COLON (2949).— Honor sin fronteras.
CONDELL (2027). —La guerra de los mundos y Cuatro de los mismos palos.
IMPERIO (4567).— Así muere el amor.
METRO (2111).— La Reina Virgen.
PACIFICO (6057).— Nosotras las taquígrafas.
REAL (2640). — Mimadas de la fortuna.
RIVOLI (2268).— Cadena y Frente a los marcianos.
VELARDE (4654).— Los tres García.
VALPARAISO (5522).— Pirata de los Siete Mares.
VICTORIA (3778).—El más valiente de Arizona y A la caza de un hombre.
MUNICIPAL (V. del Mar—81739). La guerra de los mundos.
OLIMPO (Viña del Mar. — 81380).— Locos del aire.
RIALTO (Viña del Mar. — 81906). Nacida ayer y El bombero atómico.
REX (Viña del Mar. — 85050).— Eran cinco hermanos.

NOTA.— Los números que van entre paréntesis corresponden al teléfono de cada sala.

EL SEÑOR BERISSO SALIO EN LIBERTAD

VALPARAISO.— Después de prestar declaración ante el Juez del Tercer Juzgado, don Benjamín Melo, en la mañana de ayer quedó en libertad bajo fianza de 6 mil pesos el señor René Berisso Monzalve, Director General de la Empresa Marítima del Estado.

El señor Berisso fue detenido en Santiago y traído a Valparaíso en cumplimiento a un exhorto del mismo Juzgado, que conoce en la querella que por injurias sigue en su contra el ex Subdirector de la misma Empresa, don Gonzalo Andrade.

Movimiento de vapores en Valparaíso

SURTOS EN EL PUERTO
LOVART, a la gira.
SARQUIS I, CONCON, JUNIN, VICTORIA, MARGOT, UNION CARRIERE, ARAUCO, GENERAL SAN MARTIN, RIO BLANCO, ALMAGRO, ORINOCO, VILLARRICA, ANTARTICO y RAFAEL ARIZTIA.

—LLEGAN—

—Hoy:
SONAP, de Curazao.
SAN VICENTE, de Antofagasta.
—Mañana.
SAN PEDRO, de Iquique.
SALAMANCA, de Liverpool.
MARCO POLO, de Génova.

— SALEN —

—Hoy:
ARAUCO, para Buenos Aires.
—Mañana:
UNION CARRIERE, para Vancouver.
ANTARTICO, para Río de Janeiro.
SAN VICENTE, para Antofagasta.

SPORTING CLUB

DOMINGO 7 DE MARZO DE 1954

PRIMERA CARRERA.— A LA 1.35 P. M.— Premio "ISCARIOTE".—(Octava Serie).— Handicap — 1.400 metros — Para todo caballo.— Premio: 34.000 pesos al primero.— (JINETES APRENDICES).—

Preparador	JINETES	N.o	NOMBRES	K.O.		DUEÑO
Julio Castro	E. Romero	1	Miss Pirata	58	15	Cerro Negro
A. Martínez	A. Venegas	2	Sinopsis	57	17	V. Ortiz
V. Cepeda	G. Saavedra	3	Artificio	54	2	V. Cepeda
E. Rodríguez	M. Díaz	4	Gloriosillo	54	12	Def. Chilena
L. Valle	A. Parada	5	Sonido	54	4	"Susy"
G. Pombo	A. Naranjo	6	Tapadora	54	6	"Mellizo"
G. Pombo	R. Pizarro	7	Terrible	52	5	"El Molino"
I. Saavedra	J. Herrera	8	Ventolera	53	11	"Chimbo"
F. Parisi	L. Tejo	9	Hell	52	8	"Hell"
R. Fernández	J. Cornejo	10	Mataquito	52	1	R. Fernández
C. Reyes	M. Reyes	11	Vol de Nuit	52	18	C. Fonces
O. Manríquez	A. Manríquez	12	Carloman	50	3	M. Godoy
A. Pérez	G. Montero	13	Serignan	50	14	"Ojo Mágico"
G. Bobadilla	L. Bobadilla	14	Chanpaubert	48	10	"Manderley"
M. Maira	A. Salas	15	Fricandella	48	7	"Collita"
J. González	G. Núñez	16	Vostok	48	16	J. González
J. Ramírez	R. Quiroz	17	Bar de Oro	45	9	J. Ramírez
A. García	D. Santibáñez	18	Wunderhorn	45	13	"Oriental"

SEGUNDA CARRERA.—A LAS 2.05 P. M.— Premio "ISMENIA".— 1.400 metros. — Para caballos nacidos en Chile, que no hayan ganado.— Peso: 60 kilos.— Descargo de un kilo por cada carrera perdida.— Premio: 40.000 pesos al primero.

G. Palma	H. Quijada	1	Farfadette	55	10	G. Palma
S. Avila	V. González	2	Rosando	55	11	Suc. Diuana
G. Urquidi	E. Parada	3	Bloqueada	51	4	"Las Espigas"
G. Urquidi	R. Madariaga	4	Cachola	51	7	"Don Luis"
A. García	D. Santibáñez	5	Ireland	51	3	"Ban"
R. Saavedra	G. Saavedra	6	El Serenito	50	9	"Bichita"
R. Saavedra	I. Saavedra	7	Nereidita	48	6	"Cosmos"
G. Mancilla	A. Montiel	8	Númida	50	2	"Canadá"
D. Sandoval	R. López	9	Agra	47	5	"Don Dani"
G. Bobadilla	L. Bobadilla	10	Jardinera	46	8	"Florita"
A. Pérez	E. Araya	11	Volte Face	45	1	Chimbarongo

TERCERA CARRERA.— A LAS 2.40 P. M.— Premio ISABELINO.— 1.000 metros. — Para productos de dos años, que no hayan ganado.— Peso: 54 kilos. — Premio: 90.000 pesos al primero.

A. Bullezú	A. Silva	1	Abalharo	54	6	"Anita"
E. Spirea	L. Bobadilla	2	Captain Larsen	54	3	E. Spirea
R. Saavedra	O. Saavedra	3	Clo	54	11	J. Dunoguer
R. Saavedra	I. Saavedra	4	Pomo	54	5	"Sportivo"
L. Vásquez	R. López	5	Dinking	54	9	S. Zamora
U. Bravo	A. Venegas	6	Profesor	54	8	"Quilpué"
J. D. Muñoz	A. Naranjo	7	Satisfecho	54	1	J. D. Muñoz
G. Urquidi	R. Madariaga	8	Templete	54	4	H. Errázuriz
S. Fuen	E. Araya	9	Abalona	51	7	"Lo Aguila"
Fco. T	R. Arredondo	10	Castida	51	10	D. Ayarh
J. Cav	M. Anjari	11	Pensacola	51	2	G. Errázuriz

CUARTA CARRERA.— A LAS 3.15 P. M.— Premio "IMAN". — (Séptima Serie). — Handicap. — 1.400 metros — Para todo caballo.— Premio: 34.000 pesos al primero.—

S. Avila	E. Obregón	1	Chinguillo	56	3	"Machalín"
S. Avila	R. Olivos	2	Quincha	55	8	"Alkar"
Ign. Duque	H. Navarro	3	Very Good	55	16	Very Good
R. Saavedra	O. Saavedra	4	Coppi	53	10	"Sportivo"
R. Saavedra	G. Saavedra	5	Tamara	52	1	La Bastille
Julio Castro	L. Romero	6	Refugio	55	2	Suc. Isamóte
Fco. Parisi	O. Manríquez	7	Edith	54	6	P. Méndez
I. Saavedra	J. Herrera	8	Chanteclair	53	12	R. D. A.
A. Marchessini	J. Cornejo	9	Landers	53	5	Suc. Marches
S. Fuentes	J. Atala	10	Acriter	52	15	L. Lamolitte
E. Rodríguez	M. Anjari	11	Gran Pashá	52	17	A. Echeverría
L. González	M. Manríquez	12	Ideal	52	13	Manquehue
D. Miranda	A. Hormazábal	13	Derecho	51	9	W. Gomá
L. Valle	R. Arredondo	14	Fulano	51	14	E. Albornoz
M. Maira	S. Maira	15	Furadouro	51	4	"Marianita"
J. D. Muñoz	N. Naranjo	16	Fulminador	50	18	J. D. Muñoz
R. Albornoz	J. Gayán	17	Salesiano	49	11	L. Elzo
A. Martínez	R. López	18	Venetto	47	7	E. Allaga

QUINTA CARRERA.— A LAS 3.50 P. M.— Premio "ISLAN".— (Sexta Serie). — Handicap. — 1.400 metros — Para todo caballo. — Premio: 34.000 pesos al primero.—

G. Palma	R. Arredondo	1	Escalón	57	13	G. Palma
Ign. Duque	H. Navarro	2	Comesiempre	51	8	Santa Olga
Ign. Duque	R. López	3	Ageslao	50	18	"Ibeache"
R. Saavedra	O. Saavedra	4	Colle	53	5	"Marisco"
R. Saavedra	D. Santibáñez	5	Allah Karim	51	19	"Cosmos"
R. Saavedra	I. Saavedra	6	Comosol	51	4	"Alpino"
R. Saavedra	G. Saavedra	7	Camacho	49	7	Suc. Arancibia
S. Fuentes	J. Atala	8	Jenny Anne	53	11	Suc. Prain
D. Sandoval	A. Naranjo	9	Maizal	53	1	"Don
S. Avila	R. Olivos	10	Bririela	52	5	"Machalín"
S. Avila	J. Pizarro	11	Pollito	48	9	"Evita"
G. Sarmiento	M. Anjari	12	Jenizaro	52	3	"Pique
V. García	M. Silva	13	Payaso	52	16	Tamborero
A. Martínez	A. Silva	14	Risueño	52	2	"Na
D. Araya	E. Araya	15	Retaquito	51	3	"Jacoba"
G. Urquidi	R. Madariaga	16	Vengada	51	6	"Ros
O. Silva	G. Núñez	17	Air Mail	50	11	Agua Negra
J. Ramírez	O. Manríquez	18	Baluarte	50	12	"Carlitos"
L. Valle	L. Bobadilla	19	Antoniotto	49	10	L. Valle

SEXTA CARRERA. — A LAS 4.25 P. M. — Premio "ISLANDES".—(Quinta Serie). — Handicap — 1.400 metros — Para todo caballo. — Premio: 34.000 pesos al primero.—

Julio Castro	L. Romero	1	Zoroastro	58	5	"Don Luis"
R. Saavedra	O. Saavedra	2	Lafontaine	56	4	R. Saavedra
R. Saavedra	G. Saavedra	3	Emilio	51	11	"Imola"
G. Palma	O. Olivares	4	Oviedo	55	16	I. Sánchez
D. Miranda	A. Hormazábal	5	Juan Alba	54	7	Los Almendros
G. Pérez	R. Arredondo	6	Goya	53	8	J. Tagle
U. Bravo	R. Madariaga	7	Groon	52	3	V. Azócar
U. Bravo	M. Silva	8	Ofrenda	51	13	"Quilpué"
A. Bullezú	A. Silva	9	Postin	52	15	"Anita"
M. Maira	G. Núñez	10	Quilpuino	52	10	"Collita"
A. Martínez	R. López	11	Cañazo	51	12	"Nazareno"
G. Sarmiento	M. Anjari	12	Carry Out	51	9	"Kenia"
A. Muñoz	O. Romero	13	Rodada	51	2	"Huracán"
D. Sandoval	A. Naranjo	14	Wang Ho	51	2	"Don Dani"
D. Sandoval	O. Manríquez	15	Malalhue	50	1	"Villarrica"
V. García	E. Araya	16	Yaguari	51	14	"Itata"

SEPTIMA CARRERA.— A LAS 5.05 P. M.— Premio "CASINO MUNICIPAL". 1.900 metros.— (Clásico).— Para todo caballo.— Handicap.— El top weight no excederá de 62 kilos. —Premio: 500.000 pesos al primero.—

J. Cavieres	A. Poblete	1	Vlasov	59	9	S. Lyon
R. Saavedra	O. Saavedra	2	Sud Africa	56	11	"Sportivo"
G. Urquidi	R. Madariaga	3	Colaborador	55	3	Santa Isabel
G. Urquidi	R. González	4	Preludio	55	8	Santa Isabel
S. Fuentes	E. Araya	5	Bogotana	53	2	"Lo Aguila"
J. Medina	J. Pizarro	6	Campanillazo	52	7	E. Escribano
P. Bagú	R. Parodi	7	Helicóptero	52	4	"Bomberos"
A. Bullezú	A. Silva	8	Tata	52	10	"Anita"
A. Muñoz	A. Urrutia	9	Glorioso	51	12	"Argentino"
Julio Castro	M. Silva	10	Richelieu	51	1	"Tito"
J. Cavieres	M. Anjari	11	Sammy	51	13	"Tulipán"
G. Pérez	O. Romero	12	Vilahuda	47	4	J. Tagle
J. Melero	O. Manríquez	13	Chi Ko Kú	45	5	"Dotación"
J. Cavieres	P. Alquinta	14	Chillán Viejo	45	6	"Wand

OCTAVA CARRERA.— A LAS 5.45 P. M.— Premio "IMPERIO".— (Cuarta Serie).— 1.400 metros.— Handicap.— Para todo caballo.— Premio 38.000 pesos al primero.

J. Cavieres	A. Poblete	1	Abadán	54	10	"La Divisa"
A. García	E. Obregón	2	Bantú	54	14	G. del Pedreg
Julio Castro	E. Araya	3	Rel	51	6	"La Pola"
G. Sarmiento	M. Anjari	4	Tía Mía	54	8	S. Lyon
G. Sarmiento	O. Manríquez	5	Romano	51	7	"Peo"
O. Urbina	V. González	6	Carta Rápida	53	2	A. Lorraine
G. Pérez	R. Arredondo	7	Cornetín	53	1	J. Tagle
D. Sandoval	A. Naranjo	8	Nidal	53	4	"Lucerno"
G. Ponce	J. Cornejo	9	María Veiera	52	11	"Tambor"
G. Bobadilla	L. Bobadilla	10	Parroquial	51	9	"Ocasión"
C. Muñoz E.	N. N.	11	Embuste	49	5	"Bomberos"
Ign. Duque	G. Núñez	12	Letargo	49	13	"Alborada"
Ign. Duque	R. López	13	Agramante	47	3	Las Espigas
L. Alvarez	M. Silva	14	Belle Amie	47	2	J. Alfaro

NOVENA CARRERA.— A LAS 6.25 P. M. — Premio "INSULTO".—(Tercera Serie). — Handicap. — 1.400 metros — Para todo caballo. — Premio: 42.000 pesos al primero.—

E. Rodríguez	L. Romero	1	Gladstone	55	11	"Don Hildo"
I. Saavedra	J. Herrera	2	Display	54	6	R. D. A.
V. García	E. Araya	3	Ansco	53	15	Los Cruzados
J. González	G. Núñez	4	Graciosa	53	1	J. González
J. Cavieres	A. Poblete	5	Borgia	5'	12	"Sureño"
L. Vásquez	M. Anjari	6	Din Don	52	4	"San Jorge"
Ign. Duque	R. López	7	Dulzurina	52	7	A. Rebolledo
S. Fuentes	J. Atala	8	Instituto	52	2	Suc. Castro
L. González	R. González	9	Sobresalto	51	9	"Che Viejo"
O. Manríquez	O. Manríquez	10	Espabilada	50	8	"Fresa"
R. Saavedra	I. Saavedra	11	Buda	49	14	"Mariscal"
R. Saavedra	G. Saavedra	12	Campero	49	3	"Andalucía"
N. Ramírez	L. Bobadilla	13	Bento D'Assis	48	10	C. Danui
G. Pérez	R. Arredondo	14	El Trovador	48	13	J. Tagle
A. Bullezú	M. Silva	15	Bambino	47	5	"Anita"

DECIMA CARRERA.— A LAS 7.05 P. M.— Premio "IZARRA".— (Segunda Serie). — Handicap. — 1.400 metros — Para todo caballo. — Premio: 48.000 pesos al primero.—

C. Muñoz G.	R. Olivos	1	Escorial	58	8	"El Escorial"
Fco. Parisi	A. Hormazábal	2	Blue Fox	57	3	P. Méndez
U. Bravo	R. Madariaga	3	Hormigón	55	14	V. Azócar
U. Bravo	M. Silva	5	Pamplina	54	2	"Covo"
D. Sandoval	O. Olivares	4	Santoi	48	5	"Bomberos"
P. Bagú	R. Parodi	6	Raico	51	13	"Alpino"
Ign. Duque	A. Venegas	7	Royaute	54	10	Leningrado
A. Bullezú	A. Silva	8	Broken Arrow	5'	4	"Anita"
J. Arenas	N. N.	9	Calambour	49	9	J. Arenas
V. García	J. Pizarro	10	Franklyn	48		"Sonia"
R. Saavedra	I. Saavedra	11	Jacobino	48	6	"San José"
E. Rodríguez	O. Romero	12	Mariman	48	15	"Don Hildo"
M. Rivera	R. Quiroz	13	Usurpadora	47	1'	"La Gringa"
L. Santos	O. Manríquez	14	Valparaíso	47	7	"El Portal"
N. Ramírez	E. Araya	15	Canastita	46	11	"Popeta"

INAUGURACION DEL NUEVO AÑO ESCOLAR

SAN BERNARDO.— En conformidad a indicación de las autoridades educacionales mañana será inaugurado en esta localidad el año escolar. Para tal objeto, todas las escuelas del departamento, se reunirán a las 10 horas en el patio central de la Escuela de Infantería, donde se efectuará un acto alusivo, durante el cual se irradiará la palabra del Director General de Educación Primaria.

Será coreado en esta ocasión, por primera vez, el Himno de las Escuelas Primarias, cuyo autor es don José Victorino Lastarria.— (ERIZA, corresponsal).

FERCANCE A MICROBUS DE CURICO A SANTIAGO

CURICO.— El microbús pullman "Galgo Azul" que desde esta ciudad se dirigía a Santiago, sufrió al llegar al Puente Teno la quebradura de una hoja de resorte, lo que provocó su embestida contra una cuneta.

Este percance causó pánico entre los pasajeros, los que debieron trasladarse a otro microbús para dirigirse a Santiago. — MERINO, corresponsal.

JEFE INVESTIGACIONES DE CHILLAN REASUMIO

CHILLAN.— Reasumió sus funciones, el jefe titular del Servicio de Investigaciones de esta localidad, Subcomisario señor René Merino Zañartu, quien durante su ausencia fue sobrogado por el Inspector señor Manuel González.— (CORRESPONSAL).

Reasumió el Intendente de Curicó, señor Hormazábal

CURICO. — Reasumió sus funciones el Intendente de la Provincia, Coronel (R), señor Guillermo Hormazábal G., después de haber hecho uso de feriado legal. Durante su ausencia fue reemplazado en el cargo por el Comandante accidental del Regimiento de Ingenieros, Mayor señor Víctor Coll. — (Merino Bustos, corresponsal).

Pavimentarán calles del nuevo Mercado Rancagua

RANCAGUA. — La Municipalidad de Rancagua ha aceptado las propuestas de Cifuentes y Tocornal para empezar a pavimentar las calzadas y veredas del nuevo Mercado Municipal de esta ciudad.

Con esto, Rancagua empieza a ver trocado en realidad una aspiración más: la del Mercado Modelo, trabajos que han sido acelerados por el Alcalde señor Humberto Abarca Aguilera. — (Fernando Lucero A. corresponsal).

Muy escasa la matrícula escolar en Pitrufquén

PITRUFQUEN.— Bastante escasa ha sido la matrícula escolar en el presente año. De una población escolar de más o menos 1.040 niños de ambos sexos, hasta la fecha solamente se han matriculado 293. Los directores de los Escuelas han expresado que ocurre casi todos los años, debido a que la mayoría de los niños es ocupada por sus padres en labores agrícolas que aun están en plena actividad. Para evitar un atraso en el aprovechamiento de estos alumnos, se sugiere suprimir las vacaciones de invierno e iniciar las

Brasil y Paraguay inician su "duelo" futbolístico

GAVILAN, ARCE, HERMOSILLA, MACIEL, GONZALEZ Y CABRERA, de pie, de izquierda a derecha. Agachados: Lugo, Osorio, José Parodi, Romero y Silvio Parodi. Esta es la escuadra de Paraguay que batió a Chile por cuatro a cero, y que esta tarde, en la misma colonial Asunción, enfrentará a Brasil. El match se jugará en el Estadio del Club Libertad, y se calcula que lo presenciarán más de 20 mil personas. Muchos aficionados brasileños viajaron especialmente desde Río de Janeiro y Sao Paulo.

JUGARAN HOY EN ASUNCION

Gran "clásico" por la Copa del Mundo

SUDAMERICA entera —todo su mundo futbolístico— se halla conmovido ante el choque inminente de los Seleccionados de Paraguay y Brasil. Los dos cuadros —potencias auténticas del fútbol continental— juegan esta tarde en el Estadio del Club Libertad de Asunción un encuentro de proyecciones universales: el que gane se afirmará de manera casi decisiva en sus pretensiones de ir a Suiza, para intervenir en las finales de la Copa "Jules Rimet", el más codiciado de los trofeos del fútbol mundial, coque quien se lo adjudica logra el valioso pergamino que lo acredita como el mejor de todos. el número uno del fútbol en el mundo entero.

Para nosotros los chilenos el match de hoy tiene una importancia y atracción especiales: ambos nos ganaron y a los dos los vimos en acción en una misma cancha nacional. Sus características, pues, las tenemos vivas en la retina y en la impresión. Táctico, ajustado a planes de orientación definida, Brasil. Guapo, pujante, simple y extraordinariamente veloz y eficaz, Paraguay. Es decir, el choque de dos escuelas o características diametralmente opuestas. Pero lo que es más importante, por ambos lados, un bagaje de calidad que no es posible disimular, y que será a la larga la que fije a un vencedor. Existe, por último, otro factor que ha de tener influencia seria y decisiva en el partido: la condición de local de Paraguay. Es la primera vez que estos rivales se miden en Asunción, lo que quiere recir que hay que considerar la circunstancia, como un nuevo factor que concurre a agrandar la ya natural e indiscutible chance del fútbol "guaraní", vencedor por partida doble de Brasil, hace un año apenas, en el Campeonato Sudamericano de Lima. Es importante considerar también la performance de uno y otro frente a nuestro seleccionado. Paraguay nos ganó dos veces de manera rotunda, elocuente. Brasil, en cambio, superior y todo, debió trabajar de firme, dejando la sensación de que su defensa pierde compostura y eficacia, no bien la apuran. Y es Paraguay quien mejor puede hacerlo, atendidas sus aptitudes de velocidad, penetración y codicia. Será la de hoy una dura prueba para el sistema defensivo implantado por Zezé Moreira, y sobre el cual descansan las mejores posibilidades brasileñas.

Por las informaciones llegadas de Paraguay es posible dar a conocer los equipos, muy semejantes a los que viéramos aquí en el Estadio Nacional, en oportunidad de los encuentros que disputaron los mismos rivales ante el Seleccionado Chileno. He aquí las posibles alineaciones, que actuarán bajo la dirección del árbitro austríaco señor Erich Steiner.

BRASIL.— Veludo; Pinheiro y Newton Santos; Djalma Santos, Brandaosinho y Bauer; Julinho, Didí, Baltasar, Humberto e Rubens y Rodríguez.

PARAGUAY.— González; Maciel y Cabrera; Gavilán, Arce y Hermosilla; Lugo, Osorio, J. Parodi, Romero y S. Parodi.

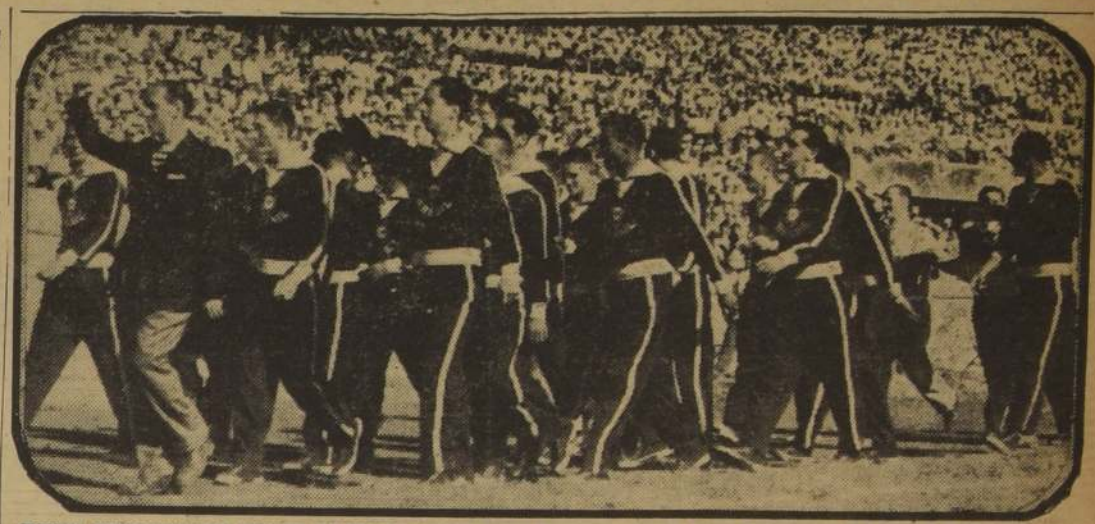

HONDA PREOCUPACION EXISTE EN TODO BRASIL por el encuentro de esta tarde en Asunción. Se revela en los comentarios de prensa y en las declaraciones de Zezé Moreira, quien expresó a ayer que el fútbol paraguayo es uno de los mejores de Sudamérica. Un tácito reconocimiento a la posibilidad de que bien su equipo p uede caer derrotado. En la foto, el plantel brasileño en masa, el día que se presentó en el Estadio Nacional, recibiendo el saludo cordial de la afición chilena.

4 triunfos cada uno

LAS VECES que se han enfrentado Paraguay y Brasil, en los torneos sudamericanos realizados hasta la fecha, se han registrado los siguientes resultados:

En Buenos Aires, 1921: Brasil, 3-Paraguay, 0.
En Río de Janeiro, 1922: Brasil, 1-Paraguay 1.
En Montevideo, 1923: Paraguay, 1-Brasil, 0.
En Buenos Aires, 1925: Brasil, 3-1, 2.a serie, Brasil, 5-2.
En Buenos Aires, 1937: Brasil, 5-Paraguay, 0.
En Montevideo, 1942: Brasil, 1-Paraguay, 1.
En Buenos Aires, 1946: Brasil, 1-Paraguay, 1.
En Río de Janeiro, 1949: Paraguay, 2-Brasil, 1.
En Lima, 1953: Paraguay, 2-Brasil, 1; Paraguay, 3-Brasil, 2.
Resúmen: 4 triunfos para Brasil; 4 para Paraguay y 3 empates.

SE PESA DEMARCO.— La comisión de boxeo de Nueva York que preside Mr. Robert Christenberry, presencia el pesaje del pugilista Paddy Demarco que antenoche se consagró como el mejor peso liviano del mundo, al doblegar en quince round al campeón mundial Jimmy Carter. Ambos pugilistas pesaron 135 libras y disputaron la corona en el cuadrilátero del Madison Square Garden.

HOY PARTE EL GERENTE WEITZ A ESPAÑA.—

Colo Colo *quiere a Molina y Jaime Ramírez*

A las 16 horas de hoy, en avión de la BOAC, se dirigirá a Buenos Aires, y luego en Aerolíneas Argentinas a Madrid, el gerente del Club Colo Colo, señor Carlos Weitz, quien tramitará en Madrid y Barcelona, la transferencia de Francisco Molina y Jaime Ramírez.

Las instrucciones que lleva el gerente de Colo Colo son bien simples. Deberá obtener del Club Español, de Barcelona, la transferencia de Jaime Ramírez, el eficiente alero izquierdo de la entidad catalana. Va dispuesto a pagar $ 800.000 al mencionado jugador y 600 mil pesetas al club que tiene en estos momentos su pase. Igualmente, va con poderes especiales para conseguir los servicios de Francisco Molina. Está autorizado para entregar al insider $ 1.200.000, y 800 mil pesetas a Atlético de Madrid, quien se desprenderá del cracks sin dificultad alguna, pues, de acuerdo con los reglamentos sólo pueden actuar en el cuadro de honor dos futbolistas extranjeros. Por el Atlético Madrid actúan los paraguayos Riqueime y Fernández.

Una vez obtenidas las firmas de los contratos, el señor Weitz seguirá viaje a París, para regresar a nuestro país, tan pronto como obtenga el permiso de Molina y Ramírez para viajar a Chile.

EN EL ATLETISMO DE AYER.—

BUEN REGISTRO DE JAIME CORREA

Los 15'02,07", de Jaime Correa en 5.000 metros, y los 12, 5" de Helda Salamé y Betty Kreschmer en 100 metros, más los 5, 22 metros de la última en salto largo, salvaron los pocos satisfactorios resultados generales del entrenamiento controlado de ayer en el Estadio de la Universidad Católica.

MUY BIEN JAIME CORREA. — Corriendo a entera voluntad el excelente atleta se impusó en los 5 mil, las 12 1|2 vueltas, con el tiempo ya indicado, que pudo ser apreciablemente menor. Desde los tramos iniciales se vio suelto en acción firme, llegando hasta efectuar cambios de velocidad, y detener su carrera en busca de ser exigido por los nortinos, Luis Campusano y Jorge González, que registraron buenos 18, 5" y 15' 23,3", respectivamente. Fue sensible la deserción de Santiago Novas, al lesionarse en el curso de la prueba. Correa demostró nuevamente encontrarse en gran estado, ya que, incluso, pasó los tres mil metros en 8'59".

OTROS RESULTADOS. — Betty Kreschmer y Helda Salamé ganaron en estrecha lucha los 100 metros, anotando excelentes 12, 5". La atleta universitaria se adjudicó también los 200 metros en 26,8", el mejor tiempo obtenido por ella en esta distancia, dicho sea en su elogio.

En 800 metros ganó Carlos Gajardo, sobre la meta a Guillermo Solá en 1'58,9", que corresponde a un tren falso de carrera, que malogró un tiempo de calidad. Otros ganadores: Amadiel Cortés en 100 metros, 11,1"; 200 metros, respetición, Hugo Krauss 22, 5"; salto alto, Raúl Krauss, 1,75 metros; garrocha, Gustavo Rojas 3,40 metros; 110 metros vallas, repetición, Carlos Claro, 16,1"; salto alto damas, Betty Kreschmer 1,45 metros.

HOY EN EL COUNTRY CLUB. — Nuevas pruebas controladas se efectuarán hoy en este recinto, desde las 10 horas. Son lanzamientos para damas y varones, en las que se esperan buenos rendimientos, más todavía cuando serán los últimos antes del torneo nacional que se inicia el próximo sábado en el Estadio Nacional.

LA FINAL, EN SANTIAGO

El de Paraguay y Brasil, esta tarde en Asunción, es el cuarto match por la serie sudamericana de la eliminatoria del Campeonato Mundial de Fútbol. Chile intervino en los tres partidos anteriores, todos los cuales perdió: dos con Paraguay y uno con Brasil. Con dos partidos jugados, Paraguay ha reunido cuatro puntos, contra dos de Brasil, en un solo partido. Fácil es colegir entonces la importancia que tiene el cotejo de hoy. Si gana Paraguay habrá dado un paso decisivo hacia las finales de Suiza, mientras que Brasil tendrá que entrar lisa y llanamente a ganar los otros dos partidos —con Chile el 14 y con Paraguay el 21— a disputarse en Río de Janeiro. En este caso, se produciría un empate entre brasileños y "guaranies" el que tendría que definirse en un nuevo match a jugarse en cancha neutral que debe ser nuestro Estadio Nacional. La FIFA había resuelto que fuera Montevideo la sede de ese lance, pero Brasil puso objeciones y ninguno de los dos países, a su vez, aceptan tampoco a Buenos Aires como escenario de la contienda. En cambio, han expresado su deseo de jugar en Santiago, adelantándose que no habrá objeciones por parte de la FIFA.

UNION ESPAÑOLA

Hoy, a las 9 horas, en la cancha Santa Laura, se efectuará la práctica inicial de los jugadores de la Sección Cadetes de Unión Española. El entrenador Valentín Erazo dispondrá hoy, después del entrenamiento, los elementos que intervendrán en la próxima competencia oficial.

¡GANA BRASIL! ¡GANA PARAGUAY!

Divididas las opiniones

Con ocasión del importante partido que sostendrán esta tarde los conjuntos de Paraguay y Brasil, en el Estadio Libertad, de Asunción, recogimos ayer las siguientes opiniones:

MARIO ROMERO, alto empleado del Banco Sud Americano: "El fútbol paraguayo siempre ha dado la nota alta con los brasileños. Es lo que guardo en la memoria. En Lima, lo venció dos veces. La última en forma categórica. Ahora, en su cancha de Asunción, todo favorece a los paraguayos, un conjunto de futbolistas magníficos, de deportistas mejores, y de un corazón que derrochan a cada rato. Paraguay vencerá 2-1".

JUAN GARAT, dirigente del deporte bancario: "Es inmenso el compromiso para brasileños y paraguayos. Quién venza esta vez, habrá obtenido una ventaja considerable. En su cancha los paraguayos son bravos. Es de imaginarse lo que se esforzarán mañana en procura de la victoria. Tienen sangre en el ojo con los brasileños, a quienes vencieron dos veces en el último torneo sudamericano de Lima. Que gran partido es el de mañana... Debe ganar Brasil 1x0".

JOSE VALENZUELA, empleado público, y secretario rentado de la CEPCH: "Brasil disputa mañana un match de gran riesgo con Paraguay. Los guaranies estarán en su casa, lo que significa un handicap grande. El deporte paraguayo está lanzado, y de acuerdo con las declaraciones formuladas por sus dirigentes, estiman que tienen en su poder la representación del fútbol sudamericano, en el importante torneo de Suiza. Tanto el de mañana como el de Río, serán dos encuentros como para interesar al deporte continental y mundial. Me gusta Paraguay 1x0".

HECTOR PAREDES, empleado público: "Lástima gran de que los chilenos no hayamos tenido oportunidad de disputar la representación de Sud América en el torneo mundial de Suiza. Sus actuaciones fueron deficientes, pero Brasil y Paraguay, cualquiera que vaya, serán dignos representantes del fútbol sudamericano. Para mí, gane quien gane, sabrá luchar dignamente por el deporte del nuevo mundo. Por ahora me gusta Brasil 2 por 1".

BASQUETBOL

El Deportivo Laboratorio Chile está organizando un Campeonato Femenino de Básquetbol que se efectuará en el sector de la 4.a comuna, y al que se han invitado los siguientes clubes: Pedro García, de Conchalí, Deportivo Coppa, Estrella Polar, Población Edwards Deportivo Ferrocarril, Club Flecha, Javiera Carrera, Deportivo Alianza, El Túnel y Población Pedro Aguirre Cerda. En esta competencia se disputarán los siguientes premios: al equipo campeón, 7 pares de zapatillas; al equipo vicecampeón, 7 pares de pantalones; al que ocupe el tercer lugar, un balón reglamentario; y al que ocupe el cuarto lugar, 7 pares de soquetes. Además tendrán premios los árbitros de mejor actuación: Podrán actuar las jugadoras que los clubes estimen necesario a fin de darle mayor jerarquía a los partidos.

La primera reunión de delegados de esta competencia de básquetbol femenino se efectuará el martes 16, a las 20.30 horas, en Bernardo O'Higgins 3812., esquina Ruiz Tagle.

MAÑANA LUNES
SE INICIA LA SEGUNDA SEMANA DEL RECORD COMERCIAL 1954

12.ª LIQUIDACIÓN "SISTEMÁTICA"

Reponiendo todas las ofertas arrebatadas por el público durante la primera semana

Metros Carpinteros, c|u.	$ 20.—
Con resortes, importados	45.—
Candados, 2 llaves, cada uno	45.—
Con cilindro de bronce	78.—
Serruchos Carpinteros	98.—
Atornilladores, importados	25.—
Huinchas medir, 2 metros	58.—
Tornillos mecánicos	395.—
Martillos Carpintero, ch.	35.—
Formones de acero	25.—
Piedras de asentar	35.—
Alicates de acero, importados	150.—
Máquinas Peluquero 0, 00, 0000, 1 y 2, alemanas	345.—
Jugueras eléctricas 1 1|2 litro, Universal, garantidas	6.450.—
Tijeras para costura	98.—
Tipo especial, modista	145.—
Clavos de alambre 2|6" K.	40.—
Cola carpintero, rubia, K.	55.—
Cocinas parafina, 2 platos	1.980.—
Anaqueles cocina, 9 piezas	250.—
Palas acero, punta huevo	180.—
Malla gallinero, 1 1|2 mt.	58.—
Paños amarillos para muebles	28.—
Traperos gruesos	45.—

TAZAS SOLAS, TE Y DESAYUNO, blanca y colores, sin falla, miles a elegir, $ 25.— c|u.

FRASCOS CONSERVA, TAPA DOBLE, atornillada con goma, 1|2 litro, $ 35; 2 litros, $ 68, y 1 litro, $ 48.—

Tazas consomé, color, cada una	$ 15.—
Compoteras fruta, color	15.—
Platos entrada, color	15.—
Tazas café, con platillo	15.—

Cuchillería "Mademsa", inoxidable, cucharas y tenedores, mesa, tipo inglés, calidad garantida, $ 58.— cada una; cuchillos mesa, $ 58.—; cuchara té, $ 25.—

Máquinas picar carne, importadas, Universal, número 2, $ 980.—; inglesa, dos discos, $ 595; molinos granos, tolva alta, $ 1.650.—

Loza "CREMOPAL", precios de fábrica. Tazas té, con platillo, $ 32; café, $ 28; platos mesa, hondos y bajos, cada uno, $ 30.—; juego mesa, 72 piezas, $ 1.980.—, juego.

Oferta Record PYREX, para el horno:

Flaneras	$ 25.—	Pasteleras	$ 35.—
Cacerolas	85.—	Moldes, pan	85.—
Asaderas	120.—	Budineras	98.—

Botellas, medio litro, boca ancha, tipo grueso, especial para conservas, regalamos 10.000 a sólo $ 10.— cada una; tamaño 1|4 litro, $ 7.— cada una.

Agradecemos su cooperación
No despachamos paquetes a domicilio

LOS PRIMEROS APROVECHARAN MAS Y MEJOR
Acuda temprano para evitar aglomeraciones

FERRETERIA "MODERNA"
SAN DIEGO 164

ATENCION
9 a 13 Hrs.
Y
16 a 20 Hrs.

FUTBOL Amistoso

Numerosos partidos de fútbol amistosos se jugarán hoy en canchas de esta capital y localidades vecinas. Damos a conocer a continuación una nómina de los más importantes:

OSORNO DEFENSOR - BERNARDO LARRAIN. — En la cancha de la Hacienda La Dehesa con tres elencos empezando a las 14 horas.

UNION CANADA - MANUEL GONZALEZ ARAYA. — Con tres elencos en la cancha San Agustín, Av. Irarrázaval 4772, empezando a las 21 horas.

INDEPENDENCIA - CULTURAL ROBLES. — En la cancha de Av. Independencia, altura del 25, entrando por Pablo Ursúa esquina de Guanaco con tres elencos. Independencia formará con Arancibia; Larenas y Chaccos; Schmied, Andrade y Sanhueza; García, Gutiérrez, Figueroa, Fuentes y Parra.

CALIFORNIA - OROMPELLO. — En la cancha de este último en Valparaíso con equipos de fútbol. La delegación de aquél saldrá desde calle Moneda 2280, a las 6 horas.

SAN JOSE DE LOS LINGUES ALFONSO BURGOS. — En la cancha del club Nicolás Palacios con tres cuadros empezando a las 14 horas. El cuadro de honor del último formará así: Ramírez; Vera y Fierro; Fuentes, Hevia y López; Leiva, Vera, Filippi, Hernández y Salinas.

BUSES BERNARDO O'HIGGINS - SANTA EMILIA DE LOS RULOS. — En disputa de valiosos trofeos donados por la Asociación de Autobuseros. La delegación del Santa Emilia llegará mañana por la mañana.

MISEI - SAN IGNACIO LONTUE. — En la cancha de Lontué.

BULNES - TRICOLOR DE MAIPO. — Con los tres equipos en la cancha de Isla de Maipo. La delegación del Bulnes partirá a las 8 horas desde la sede social.

LACUNZA - SAN MANUEL. — En la cancha de Graneros con tres elencos. La delegación de Santiago saldrá a las 7 horas desde la Estación Central, en tren.

SAN VICENTE - ATENAS.— Con tres equipos adultos en la cancha de Colina. Aquél formará su primer cuadro así: Alvarado; Verdejo y Ramírez; Bahamondes, Abarca y Pinto; Espíndola, Farías, Alvarez, Castro y Pinto.

MIRASOL - STAR VALPARAISO. — En la cancha del último, Av. Irarrázaval 4777, con tres equipos, empezando a las 14 horas. El cuadro de honor del Mirasol alineará con Núñez; Jeria y Tello; Calderón, Sandoval y Hurtado; Valenzuela, Aguilera, Miranda, Bravo y Valdivia.

ROSA SQUELLA DE JORDAN - GONZALEZ VIDELA.— Con tres equipos en la cancha del Estadio Municipal de Ñuñoa. El cuadro de honor del último formará con: Catalán; Ríos y Ponce; Marchant, Gallardo y González; Tobar, Paz, Arancibia, Aranda y Gabarroche.

AGUILAS NEGRAS - HUMBERTO SAROL. — En la cancha del primero con tres equipos empezando a las 13.30 horas.

RIVER PLATE - URUGUAY. —Con tres equipos empezando a las 14.30 horas, en la cancha Arco Iris. River formará con Donoso; Landeros y Cisternas; Contreras, Muñoz y Maturana; Patirre, Rojas, Adasme, Herrera y Beltrán.

ADRIANA COUSIÑO - ESPARTA.— Con tres equipos de fútbol y rayuela en la cancha en Lo Ermita. El primer elenco de fútbol del Cousiño alineará con, Díaz; Román y Lobos; Gómez, Leyton y Castañeda; Montenegro, Moya, Espinoza, Figueroa y Tobar.

JUVENTUD EL GOLF - UNION LANUS. — Con tres equipos en disputa de trofeos, comenzando a las 14 horas. El Juventud El Golf formará con Fuentes; Gallardo y Conejeros; Sandoval, Acevedo y Alvarez; Ceballos, Illanes, Ibáñez, Pozo y Jorquera.

NUEVA YORK - MUNICIPAL 4.a COMUNA. — En las canchas Municipales de Alameda 4780, empezando a las 15 horas. El cuadro de honor del Nueva York alineará con, Sánchez; Moscoso y Rivas; Moscoso, Reyes y Castro; Muñoz, Vásquez, Núñez, Mendoza y Cerda.

UNION ARAUCO - SAN CARLOS. — Con tres elencos en la cancha de Puente Alto La delegación de aquél saldrá a las 13.30 horas desde Teatinos 851, en microbús.

DEPORTIVO COLINA - PALESTINO. — En la cancha de este último en Paine con tres equipo adultos. La delegación de aquél partirá, a las 9 horas, e irá a cargo de los señores Araneda y Palma.

DEPORTIVO PERU - ELISEO ROJAS.— Con tres equipos en la cancha Cuarta Comuna, comenzando, a las 9 horas.

PALAIS ROYAL - UNION 56. — Con tres elencos, empezando a las 14.30 horas, en la cancha de Avenida Independencia N.o 3198.

MIRAMONTE - REINALDO MONTEGINOS.— En la cancha Arrieta de Avenida España, con equipos adultos e infantiles en disputa de cinco trofeos, empezando, a las 14.15 horas. El cuadro de honor del Miramontes formará con : Fuentes; Salas y Hernández; Ulloa, Olea y Gutiérrez; Moreno, Olea, Fuentes, Bustamante y Castillo.

FLECHA - VALDIVIA DE PAINE.— En la cancha de este último, con dos cuadros. La división especial del Flecha formará con: Román (Lira); Robledo y Garrido; Letelier, Rojas y Ruz; Matheu, Acevedo, Belmonte, Pedrero y Lucero.

UNION TALLERES - PAIDAHUE.— Con tres equipos en la cancha La Reina, buses en Plaza España.

FRANCO SAYAS - CHORRILLOS.— En la cancha de la Asociación Conchalí con tres equipos. El primer elenco del Sayas alineará con: Mena; Andrade y R. Andrade; Zurita, Espinoza y Carrasco; Moreno, Mena, Guerra, Gutiérrez y Ayala.

VILLANUEVA - ANDARIVEL. En la cancha de El Monte, con tres equipos. La delegación del Villanueva partirá, a las 8.30 horas, desde la Estación Alameda. El primer elenco de aquél formará con: Díaz, Caballero y Elo; M. Elo, Ramírez y Contreras; Henríquez, Mandolla, Arriagada, Reyes y Muñoz.

DIABLOS ROJOS - CONDOR. — En la cancha 4, del Estadio San Ignacio. El primer elenco del Diablo Rojos, alineará así: Díaz; Díaz y Pardo; Vicencio, Silva y Delgado; Poblete, Pérez, Venegas, Vega y Torres.

FORESTAL - HACIENDA ACULEO. — Con tres cuadros adultos en la cancha de la Hacienda Aculeo. La delegación saldrá en microbus especial, a las 8 horas.

CHILE SPORTING - BRISAS DE PROVIDENCIA. — Con los tres equipos en la cancha Antonio Vara 50 casi esquina Avenida Providencia, comenzando, a las 14 horas. El cuadro de honor del Sporting formará con: Méndez; Díaz y Suárez; Caroca, Arenas y Urriola; Omonte, E. Omonte, Ramírez, Serna y Figueroa.

OLIMPICO GACITUA - JUVENTUD RENJIFO. — En la cancha de Población Subercaseaux, Gran Avenida, paradero 8, entrando por Florencia, empezando, a las 14 horas.

LACUNZA - SAN MIGUEL.— Con sus tres cuadros adultos en la cancha de Graneros. La delegación de aquél partirá, a las 7.30 horas, desde la Estación Central, e irá presidida por los señores Natalio Azares y Octavio Garay.

POBLACION INDEPENDENCIA - CONDORITO. — En la cancha del primero con dos cuadros infantiles y división especial en disputa de tres copas, empezando, a las 14 horas.

LUIS BELTRAND - JUVENTUD LOS OLMOS.— Con tres elencos en la cancha del Estadio San Ignacio, empezando, a las 14.30 horas. El Beltrand formará su primer cuadro, así: Carlos Fernández; Hernán Silva y Javier Parenas; Mario Riquelme, Jorge Campos y Enrique Jorquera; Juan Sepúlveda, Jorge González, J. Bravo, Enrique Ayala y Alberto González.

MOTOCICLISMO

Hoy, a las 10 horas, en la Plaza Ercilla, se dará la partida a la competencia motociclística de Santiago a El Paico, organizada por el Santiago Moto Club y en la que participarán más de 50 corredores de los diferentes clubes de Valparaíso, Santiago, San Bernardo y Talca.

La prueba está dividida en dos categorías: para máquinas de 40 y 60 kilómetros por hora de promedio.

"LA NACION" DESTACA SU ENVIADO ESPECIAL.—

Seleccionado chileno viaja mañana a Río

El día de ayer fue un día de licencia absoluta en la concentración de la Escuela de Carabineros. Todos los jugadores del Seleccionado Chileno, después de un poco de gimnasia suave, piques y otros cosas propias del entrenamiento, recuave, piques y otras cosas propias del entrenamiento, recidespecial, hasta hoy, a las 21 horas, en que deberán presentarse para comer en la concentración, dormir luego, para dirigirse en la mañana del lunes al Aeropuerto de Los Cerrillos, donde se embarcarán en un avión de Panair Do Brasil, con destino a Río de Janeiro. La partida ha sido fijada para las 10.30 horas.

LA DELEGACION.— La delegación completa que envía el fútbol chileno, a este match del domingo 14 por la eliminatoria sudamericana de la Copa Jules Rimet, estará integrada de la siguiente manera:

Presidente, señor Guillermo Ferrer; delegado del Consejo de la Asociación Central, señor Juan Goñi; delegado de la Federación de Fútbol de Chile, señor Rafael Vergara; médico, señor Teófilo Béjar; secretario, señor Fafael Salazar; Jefe de Controles de la Asociación; entrenador, señor Luis Tirado y Kinesiologo, señor Carlos Ruz.

Jugadores: Sergio Livingstone, José Donoso, Rodolfo Almeyda, Héctor Bello, Manuel Alvarez, Isaac Carrasco, Caupolicán Peña, Eduardo Robledo, Ramiro Cortez, Carlos Rojas, Osvaldo Sáez, Raúl Aguila, Enrique Hormázabal, Manuel Muñoz, Jorge Robledo, René Meléndez, Atilio Cremaschi, José Valdés y Misael Escutti, a quien se incluye como un premio especial, ya que se lesionó en los entrenamientos previos al primer match con Paraguay.

ENVIADO ESPECIAL.— Una vez más "LA NACION", se hace presente en un acontecimiento de importancia para el deporte nacional. Mañana, junto a la delegación, viajará a la capital brasileña el señor Pedro Gajardo, Jefe de nuestra Sección Deportes, con una diladata y valiosa experiencia en el campo del deporte internacional. Estuvo entre otras competencias, en los Juegos Olímpicos de Filandia, donde desarrolló una labor de grandes proyecciones para el periodismo nacional, como bien lo expresaron las muchas comunicaciones que llegaron hasta nuestra redacción y en las cuales se le congratulaba por su trabajo.

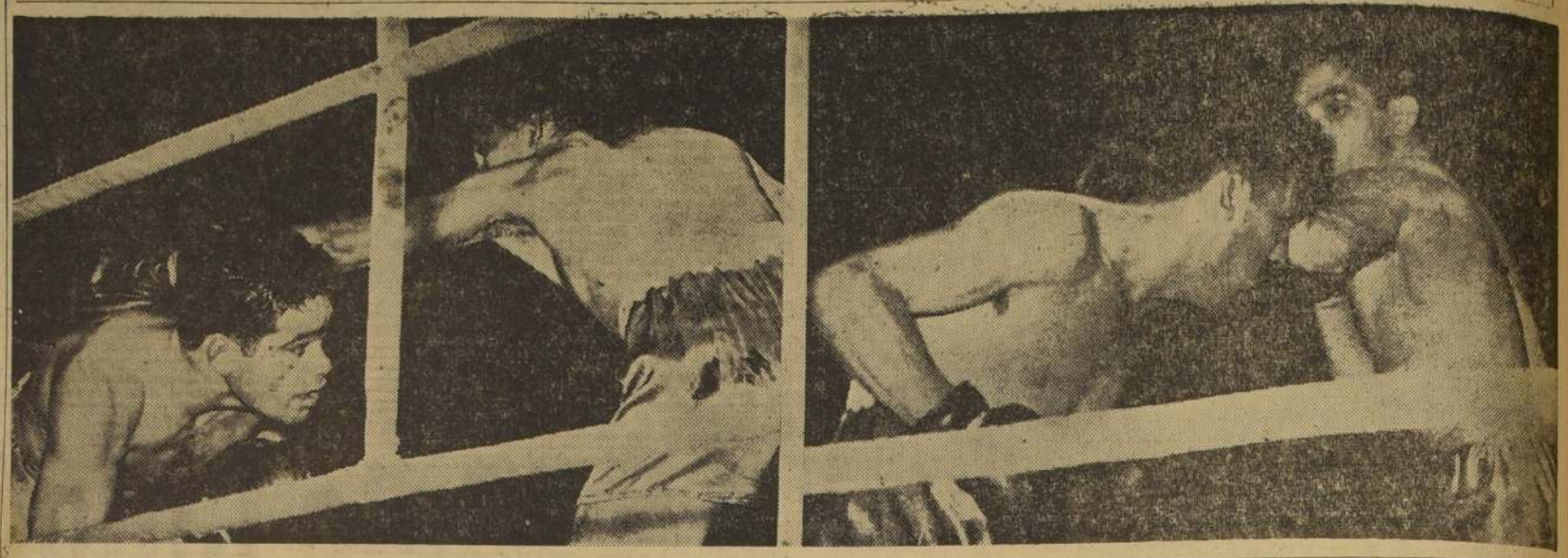

SE IMPUSO LA HABILIDAD SOBRE LA FUERZA.— Casi siempre ha quedado demostrado que un boxeador habilidoso impone su mejor escuela sobre un pegador por formidable que sea. Rigo, que venía de ganar categóricamente y en forma espectacular al argentino Omar Ricillo, cayó vencido ahora por Angel Leyes, no sin antes haber caído éste en el transcurso de la segunda vuelta. Y fue precisamente en ese momento difícil cuando Leyes supo demostrar sus mayores conocimientos pugilísticos para zafarse del instante apremiante en que se hallaba. Y aquí también se observó la poca habilidad de Rigo al no saber ni poder encajar nuevamente su golpe, por cuanto toda su acción la circunscribe al demoledor punch que posee. Muchos púgiles ha habido en nuestro medio que creen suficiente el golpe, sin importarles el boxeo hecho escuela. Antenoche no solamente venció Leyes, sino que también la calidad. En los dos grabados mostramos aspectos del encuentro realizado en el ring del Caupolicán. En el primero Leyes esquiva un recto izquierdo de Rigo, agazapándose, y luego, el argentino conecta su izquierda sobre la cabeza de Rigo, mientras éste se prepara para atacar con derecha.

Se larga hoy el Gran Premio Viña-Puerto Montt

24 coches parten desde la ciudad-jardín a las 7,30 hs.

Hoy, a las 7.30 horas, se dará la partida de los 24 coches que intervendrán en la carrera automovilística denominada "Premio Viña del Mar-Puerto Montt", prueba en la que actuarán volantes nacionales y extranjeros residentes en nuestro país.

Esta importante competencia mecánica cuenta con un recorrido total de 1.514,2 kilómetros, que estará dividido en tres etapas, que se cumplirán así: Viña-Concepción, con 691,1 kilómetros, neutralizando en dos ocasiones, una en Santiago de una hora y media, y otra en Talca de una hora. Los corredores se tomarán mañana un descanso en Concepción, desde donde continuarán el martes, a las 8 horas, en demanda de Temuco, pasando por el Salto del Laja, cuyo recorrido será de 395,6 kilómetros. El miércoles, a las 8 horas, se iniciará la tercera y última etapa de este Gran Premio, que tiene por meta Puerto Montt, deteniéndose antes media hora en Valdivia y Osorno.

De acuerdo con las medidas adoptadas por las autoridades de la Asociación de Volantes y Carabineros, el comandante de Carabineros señor Julio Bascur Benavides ha tomado ya las precauciones del caso, para cerrar el tránsito por la Carretera Panamericana, a contar de las 6 horas, en los tramos de Quilicura a Viña, y a las 7.30 horas, desde Santa María a Quilicura.

Se estima que los primeros coches que aparecerán en Avenida Santa María, al entrar a Santiago (Bomba Copec), llegarán a las 8.40 horas, y después de una hora y media, se trasladarán a Nos, de donde continuarán viaje a Concepción. La nómina de participantes es la siguiente:

1.—Raúl Jaras, en Chevrolet.
4.—Tito Fernández, en Ford.
5.—Hernán Videla, Chevrolet.
6.—Ismael González, Ford.
10.—Nemesio Ravera, Ford.
11.—Teobaldo Díaz, Ford.
12.—Emanuel Cugniet, Ford.
13.—Luis Pizarro, Chevrolet.
14.—Abelardo Cubillos, Ford.
15.—Atilio Ziomi, Ford.
16.—José Moreno, Ford.
18.—Domingo Venturelli, Ford.
19.—Carlos Niemeyer, Ford.
21.—Tito Pascuali, Ford.
22.—Mario Hurtado, Ford.
23.—Ignacio Romero, Ford.
24.—Bartolomé Ortiz, Ford.
25.—Mario Ramírez, Chevrolet.
26.—Raúl García, Ford.
27.—Orlando Medina, Chevrolet.
28.—Hernán Muñoz, Ford.
29.—Alfonso Herrera, Ford.
30.—Carlos Muhe, Mercedes Benz.
33.—Edmundo Meza, Ford.

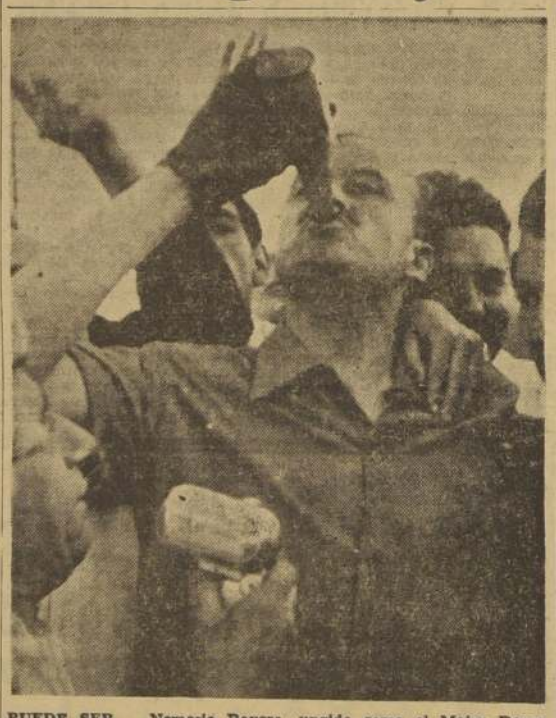

PUEDE SER... Nemesio Ravera, ungido como el Mejor Deportista de 1953, estará entreverado entre los más capacitados corredores que intervienen en la prueba automovilística que parte hoy, a las 7.30 horas desde Viña del Mar. Ravera conducirá un Ford.

BUENA CARTA.— Ismael González, el experimentado volante nortino que será una buena carta en la carrera automovilística Viña-Puerto Montt, que se inicia hoy desde el hermoso balneario. Ismael manejará un Ford.

"K. O". INTERESANTE REVISTA DE BOXEO

Se encuentra en circulación el segundo número de la revista "K. O." (Nocaut) órgano oficial de la Federación de Boxeo de Chile. Con abundante material de lectura, contiene notas, comentarios y apuntes sobre los más variados e interesantes aspectos del arte de la defensa propia, en el país y en el extranjero. Bien presentada, escrita en forma amena y bien documentada, "K. O." es una publicación que cuenta ya con el apoyo de la afición, que mucho estaba necesitando de una revista especializada. La dirige Renato González Moraga (Mr. Huifa). Los interesados en adquirirla deben dirigirse a la sede de la Federación, San Antonio 427, piso 11, teléfono 33411, donde también se reciben subscripciones.

BARRA PROPIA TENDRA EL EQUIPO BRASILEÑO

RIO DE JANEIRO, 6 (AL). —En las primeras horas de mañana, un grupo de deportistas locales viajará, por vía aérea, a Asunción, Paraguay, a fin de asistir al encuentro de Fútbol entre los seleccionados brasileño y paraguayo, por la eliminatoria por la Copa del Mundo.

Una vez terminado el partido, emprenderá el viaje de regreso.

La caravana que viajará a Asunción, está formada por dirigentes de los clubes cariocas y paulistas, además de numerosos aficionados que formarán la "barra" con que contarán los futbolistas brasileños en la tarde de mañana.

NO ACTUARA OKAMOTO

RIO DE JANEIRO (AL). — El famoso nadador brasileño Okamoto declaró que, en su participación en el próximo Campeonato Sudamericano, no tomará parte en las pruebas de fondo de 400 y 1.500 metros.

Agregó que solamente se limitaría a competir en las pruebas de 100 metros, en los distintos estilos.

NUEVO CLUB DEPORTIVO

Un nuevo club se fundó recientemente en Quinta Normal. Se trata del Deportivo Defensor Gaspar de Orense-San Pablo, que agrupa en sus filas a numerosos deportistas del barrio. Su sede que será inaugurada dentro de poco, queda ubicada en Gaspar de Orense 957. Elegida la directiva, ésta quedó integrada de la siguiente manera: presidente, Víctor Morales; vicepresidente, Cecilio Araneda; secretario, Miguel Alcayaga; prosecretario, Ramón Garrido; tesorero, Jesús Madriaza; protesorero, Mario Ravella; directores, Eugenio Mesa, Luis Soto, Simón Pincheira y Luis Ugalde. El directorio honorario lo encabeza la Alcaldesa de la comuna de Quinta Normal, señora Berta Fuentes, secundada por los regidores, señores Gilberto Piña, Alberto Ibarra y Domingo Aguilera, y los señores Aníbal Guerrero y Francisco López.

INSTITUTO
CHILENO-ITALIANO DE CULTURA
CURSOS DE ITALIANO
ORGANIZADOS EN COLABORACION CON LA SCUOLA ITALIANA V. MONTIGLIO
Se iniciarán el día 22 de marzo
Informes y matrícula en la Secretaría del Instituto
AGUSTINAS 537 — FONO 31990

MEDICINA
EDMUNDO LAGOS PULIDO — CENTRAL DE PUBLICACIONES
Presenta al Cuerpo Médico y Estudiantes de Medicina, las siguientes novedades chilenas:
LAVAL ENTRIQUE, DR.— Historia de la Medicina en Chile, tomo 2.o: La Botica de los Jesuitas .. .. $ 250.—
Anteriormente publicado, tomo 1.o: Historia del Hospital San Juan de Dios .. .. 250.—
LIPSCHUTZ, ALEJANDRO, PROF. Cancer Gástrico Experimental. Su estado actual .. .. 180.—
KEMENY, ESTEBAN, PROF.— La Alimentación de los Enfermos. Tomo 3.o, de la Biblioteca de Alimentación .. .. 400.—
Anteriormente publicados: Tomo 1.o: Alimentación y Técnica Culinaria .. .. 180.—
Tomo 2.o: La Organización de los Servicios de Alimentación de Hospitales e Instituciones Colectivas 220.—
EN PRENSA
VELASCO SANFUENTES, PROF. —Métodos de Diagnóstico y Tratamiento de las Afecciones Arteriales de los Miembros.
CLINICA MEDICA, PROF. ARMAS CRUZ.— Volumen 1.o: Lecciones de Hematología.
ESPILDORA LUQUE, PROF. Oftalmología Elemental.
TEXTOS DE MEDICINA
VALDIVIESO, RAMON, PROF.— Tratado de Terapéutica Clínica. 2.a edición, 2 tomos. Empastado, $ 1.500.— En rústica .. .. $ 1.350.—
GRANT PENAVENTE, PROF. Lecciones de Patología Médica. 3.a edición, 2 tomos. Empastado, $ 1.440; en rústica .. .. 1.200.—
VELASCO SANFUENTES, PROF Esquemas de Terapéutica Médica y Quirúrgica. Empastado, $ 700; en rústica .. .. 580.—
ORREGO PUELMA, PROF. Nuevos estudios sobre Tuberculosis y Afecciones Broncopulmonares (Aspectos Médicos y Sociales) .. .. 350.—
VELASCO SANFUENTES, PROF. Abdomen Agudo. Síntomas, Diagnóstico y Tratamiento. 2.a edición .. 180.—
BALMACEDA, JOSE MANUEL, PROF. Hematología . 330.—
CAMUS DANIEL, DR. Alcoholismo. Problema Médico-Social .. .. 350.—
FROIMOVICH, JOSE, DR. Infección Focal. Su aspecto Médico y Odontológico .. .. 400.—
CHARLIN, CARLOS, PROF. La Crisis Espiritual de la Medicina .. .. 80.—
HERVE, LUIS, PROF. Electrocardiografía Práctica. 2.a edición .. .. 120.—
YAZIGI, RAUL, PROF. Clínica y Terapéutica de la Cirrosis Hepática .. .. 200.—
WILHELM, OTTMAR, PROF. Parasitología Humana y Clínica. Tomo 1.o .. .. 450.—
ENVIOS CONTRA REEMBOLSO
CENTRAL DE PUBLICACIONES
EDMUNDO LAGOS PULIDO
MONJITAS 691 — CASILLA 38 — TELEF. 83952

LICEO NOCTURNO MIXTO
"DOMINGO FAUSTINO SARMIENTO"
RECOLETA 525
La matrícula se atenderá desde hoy 5 de marzo, de 20.30 a 22.30 horas

SANTIAGO JUNIOR SCHOOL
LICEO MIXTO
HAY VACANTES EN HUMANIDADES
ENSEÑANZA GRATUITA
Además: Kindergarten y Preparatorias
BLANCO ENCALADA 1647 (casi frente Esc. Militar)

INSTITUTO POLITECNICO
Patrocinado por la
ESCUELA DE INGENIERIA DE LA UNIVERSIDAD DE CHILE
ESTA ABIERTA LA MATRICULA LIMITADA PARA SUS CURSOS DE:
CONSTRUCCION, 3 años
DIBUJO, 3 años
ELECTRICIDAD, 2 años
MECANICA DE AUTOS, 3 años
MECANICA GENERAL, 3 años
RADIO, 4 años
TOPOGRAFIA, 3 años
HORARIO DE CLASES: LUNES A VIERNES DE 6.45 A 9.45 P. M.
Condiciones de ingreso: Mínimo 16 años de edad, y 6.o Preparatoria cursado. Para las especialidades de Radio y Topografía se necesita tercer año de humanidades rendido o estudios equivalentes.
El Instituto funciona en el local de la Escuela de Ingeniería de la Universidad de Chile, Beauchef N.o 850, dispone de Laboratorios y Talleres de Construcción, Electrotecnia, Mecánica de Automóviles, Mecánica General, Radio y Resistencia de Materiales.
Las clases se inician el 1.o de abril en el local de la Escuela de Ingeniería, Beauchef N.o 850, teléfono 93071, donde pueden solicitarse mayores informes diariamente de 7 a 9 P. M.

ESCUELA NACIONAL DE SASTRERIA
SIERRA BELLA 1141 — TELEFONO 52326
CONCURSO DE ADMISION
Inscripciones para el Examen de Admisión, hasta el martes 9 del presente, a las 12 horas.
EXAMEN DE ADMISION: Miércoles 10, a las 8.30 horas.
CONDICIONES DE INGRESO: 13 a 17 años y 6.o Año Primario como mínimo.
ESPECIALIDADES: Operarios-sastres, cortadores-sastres, camisería, modistos.
MATRICULA: Del 8 al 13 de marzo.
CLASES: Se inician el 15 de marzo, a las 8.30 horas.
Mayores antecedentes en el establecimiento, de 8.30 a 12.30 horas y de 14 a 18 horas.

CANCHAS ESTADIOS FRANCES Y ESPAÑOL.—

TENIS DE LA ZONA CENTRAL

Hoy, en la cancha del Estadio Francés y Estadio Español, se cumplirá la segunda jornada del Campeonato de Tenis de la Zona Central, que ha organizado, como en años anteriores, el Club Stade Francais.

El programa de la reunión de hoy consulta los siguientes partidos:

A LAS 8.30.— E. Messig con Urdapilleta; F. Moya con M. Valenzuela; A. Palacios con M. Marcovic; M. Libedinsky con A. Barros; Julio Allende con Miranda-Rodríguez; A. Avila con R. Velasco; R. Facuse con T. Pye; G. Gosen con W. Green; C. Torizay con E. Galasso.

A LAS 9.30.— E. Galán con S. Weiss; J. Tort con L. Araya; S. Deik con L. Castro; B. Sáez con A. Kusntmann; G. Toro con A. Ulloa; J. F. Moscoso con E. Mac-Donald; S. Ried con M. Robisckeck; A. Cooper con C. Apey.

A LAS 10.30.— P. Sainte Marie con R. Karmy; P. Ohaco con F. Philippi; R. Achondo con J. Dostal; D. Matte, con R. Block; G. Medina con A Inostroza; C. García con J. Gana; O. Orrego con H. Sandoval; E. Ojeda con G. Alvarez.

A LAS 11.30.— Sonia Salas con María de Silva; V. de Philippi con G. Rohon; C. Sanhueza con R. San Martín; Yolanda del Solar con Lucía Castellanos; Eliana García-J. Molina con C. Ibarra-H. Inostroza; P. Apey con E. Harsein; Véliz-Caroca con Quiroz-Lipari; Tapia-Zeman con Pérez-Martínez; Herrera-Gil con Etchegaray-Loutalot.

A LAS 14.30.— Meduña-Villaseca con Rivers-Valencia; Fassnach-Marcivic con Medina-Bernardo; Peterlin-Silverstein con Pye-Acuña; R. Mesa con S. Hidalgo; J. Schirado con C. Jofré; Figueroa-Avila con Bottinelli-Berstein; O. Illanes con P. Anguita; J. Benet con Z. Achondo; A. Grau con Storme; C. Gasals con P. Sartori.

A LAS 15.30.— Girón-Tonon con Trujillo-Torizay; S. Chomali con S. Aldunate; Salas-Fuenzalida con Trullenque-L. Castro; J. Galofré con A. Uribe; Marín-Karmy con Reyes-Domínguez; L. Justiniano con J. Cerda; Maturana-Saavedra con Valenzuela-Green; Pagola-Pabst con Arenas-Valdés; C. Pino con Doctor Joanon; R. Botinelli con V. Gallinato.

A LAS 16.30.— E. Pabst con A. Cintolesi; G. Marcovich con O. González; Sanhueza-Dostal con Chaytor-Vermberen; Deik-San Martín con Molina-Black; Gladys Bustamante con M. Hofmann; E. Holmemart con R. Fox; C. Apey-Araya con Moreno-Facuse; Alvarez-Cooper; con Toro-Ulloa; Avila-MacDonald con Orrego-Ried.

A LAS 17.30.— J. Rebbein con A. Botinelli; F. Hidalgo con H. Fuenzalida; Achondo-Lucero con Castellano-Matte; Inés Ramila con Ina Lora; R. Squirrell con S. Melossi; Inostroza-Moya con Correa-Kusntmann; E. Somoza con M. Salas; F. Jara con M. Girón; E. Rodgers con V. Campos.

ESTADIO ESPAÑOL

A LAS 8.30.— J. Palacios con Gutiérrez; L. Hidalgo con M. Valverde; E. O. Kamp con E. Musalém; E. Lira con O. Casalli; J. Huntner con J. Talenik; R. Yunis con A. Bermudez. J. González con R. Maggi.

A LAS 9.30.— I. Morizón con E. Aguirre; Nana Valvanian con Aida Bobosky; J. Palomas con E. Paloecs; J. de la Liana con C. Casals; A. Greus con R. Sanhueza; S. Célis con J. Levin; M. Mendoza con J. Pavés.

A LAS 10.30.— J. Castro con G. Vargas; S. Bezanilla con S. Tórtora; E. Umaran con A. Harms; J. Jofré con R. Ried; H. Uribe con H. Pinto; E. Espinoza con E. Holzapfel; G. Ferrer con G. García.

A LAS 11.30. — María Almeida con Eugenia Inostroza; Manuel de Benedetti con Ana Luz Ossandón; E. Casian con R. Musalém; O. Saavedra con O. González; D. Eyzaguirre con R. López; E. Arexabala con G. Villarroel.

A LAS 14.30.— M. Storme con M. Valenzuela; R. Hartog con M. García de la Huerta; J. Montero con F. Walker; E. Reiner con A. Huber; E. Goldstein con G. Doren; J. del Pedregal con R. Vera; M. Tocornal con J. Roll.

A LAS 15.30.— M. Miranda con S. Euzquiza; C. Avalos con F. Guaracci; J. E. Joanon con H. Gramegna; R. Ducci con A. Toledo; R. Gasman con C. Spies; Hamburger con R. Awad; M. Moncada con J. E. Gaete.

A LAS 16.30.— Marión Hager con Inés Fierro; Giroux Hnos con Krönenber-J. Castro; G. Jaquez con P. Miguras; E. Pabst con H. Bahna; J. Vila con C. Avalos; F. Hidalgo con E. Raymond; C. Santa Cruz con R. Monsalvez.

A LAS 17.30.— S. Rodríguez con O. Pabst; M. Tort con E. García; C. Fox con G. Rencoret; D. Edwards con D. Achondo; R. Mortheiru con E. Pavés; C. Leay con J. Kantor.

CITACIONES

DEPORTIVO PALESTINO. — A los jugadores que actuaron por divisiones juvenil e interme dia el año pasado para el miércoles, a las 16 horas en la cancha Yarur, con sus equipos de entrenamiento.

PARAGUAY.— Para hoy, a las 11 horas, a sesión general: tabla, elección de directorio.

LA PALMILLA.— A los jugadores de los tres equipos, para hoy a las 14.30 horas en Avenida Independencia 2835.

SOL DE MATTA.— A sus jugadores para las 14.30 horas en la cancha del Open Door. El microbús saldrá, a las 13 horas desde San Francisco con Matta.

FUTBOL EN RECOLETA

El Consejo de Delegados de la Asociación de Fútbol de Recoleta eligió la siguiente directiva para el presente año: presidente, señor Olivero Carter; vicepresidente, señor Enrique Riveros; secretario, señor Oscar Zamorano; tesorero, señor Juan Galáz; directores, de fútbol, señor Arturo Cornejo; de básquetbol, señor Oscar Zamorano; de atletismo, señor Raúl Rojas; de prensa y radio señor Oscar Cabello, y artístico, señor Desiderio Pineda; Delegados ante la Federación, señores Oliverio Carter y Oscar Cabello.

TORNEO NACIONAL DE NATACION.—

LILO MUND, GRAN FIGURA

UNA DEMOSTRACION del claro progreso de nuestra natación resultó el campeonato nacional realizado recientemente en Iquique. En todos los aspectos., tanto en organización como en los resultados técnicos, pues hubo oportunidad de observar las performantes de gran calidad de un Guillermo Villalobos, de la "U"; Jeanette Harambillet, del mismo club; Lilo Mund, de Santiago; Ruby Bonder, y tantos otros de provincias que dieron lustre al importante torneo nacional.

Los resultados registrados en la última jornada del campeonato realizado en la piscina "Alcalde Godoy", de Iquique, fueron los siguientes:

1.a PRUEBA. 400 mts. libres, juveniles: 1.o, Carlos Márquez, I., 5'38"2|10; 2.o, Alejandro Escobar, U., 5'58"2|10; 3.o, Javier Constancio, S., 6'03"; 4.o, Germán García, V., 6'04"; 5.o, Enrique Hermann, S., 6'08"9|10; 6.o, Hugo Conn, S., 6'08"5|10.

2.a PRUEBA. 200 mts. Todo competidor: 1.o, Oscar Morales, U., 2'22"4|10; 2.o, Eduardo Carvallo, U., 2'23"; 3.o, Alberto Danioni, T., 2'33"2|10; 4.o, Patricio Elgart, T., 2'37".

3.a PRUEBA. 200 mts. Clásico Damas T. C.: 1.a, Gabriela Langerfeldt, S., 3'17"6|10 Record Nacional); 2.a, Helen Nissen, S., 3'42"2|10.

4.a PRUEBA. Juveniles, 200 metros pecho. Clásico: 1.o, Eugenio Asenjo, S., 3'16"2|10 (Record Nacional); 2.o, Manuel Fernández, S., 3'17"4|10; 3.o, Peter Mandevany, S., 3'21"8|10; 4.o, Rafael Lévy, U., 3'24"; 5.o, Miguel Bustos, V., 3'36"; 6.o, Andrés Acevedo, V., 3'43"3|10.

5.a PRUEBA. 100 mts. espalda, damas. Todo competidor: 1.a, Jeanette Harambillet, U., 1'29"4|10; 2.a, Carmen Bonder, S., 1'31"9|10; 2.a, Helga Haupt, S., 1'31"9|10; 4.a, Violeta Flores, Iq., 1'47"2|10.

6.a PRUEBA. 100 mts. libres, categoría infantil: 1.o, Cristiam González, V., 1'14"3|10; 2.o, Rodolfo Torrico, Iq., 1'15"1|10; 3.o, Rodolfo González, U., 1'17"2|10; 4.o, Ismael Valenzuela, Iq., 1'21"; 5.o, Jorge Valdebenito, U., 1'22"5|10; 6.o, Hernán Toro, S., 1'24".

100 metros espalda. Damas juveniles: 1.a, Lilo Mund, S., 1'27"9|10 (Record de Chile y Nacional); 2.a, Teresa Puyol, V., 1'31"2|10; 3.a, Myrna Díaz, Iq., 1'52".

8.a PRUEBA: 200 mts. pecho. Todo competidor: 1.o, Hans Mortog, U., 3'03"3|10 (Record Nacional); 2.o, Juan Blaiz, U., 3'15"2|10; 3.o, Guillermo Gómez, V., 3'21"; 3.o, Mario Pinto, Iq., 3'21"; 5.o, Santiago Chiessa, V., 3'37"1|10.

9.a PRUEBA. 100 mts. libres. Damas. Todo competidor 1.a, Ruby Bonder, S., 1'17"9|10; 2.a, Myrna Arroyo, Iq., 1'31"; 3.a, Asa Contreras, U., 1'37".

10.a PRUEBA. Posta 4x100. Hombres. Todo competidor: 1.o, Equipo Asociación Universitario, 4'24"4|10; 2.o, equipo Talca, 4'40"8|10; 3.o, equipo Iquique, 4'42"; 4.o, Equipo Stgo., 4'47"5|10.

LABOR DESARROLLADA POR LA "U" EN 1953

La Junta Ejecutiva del Club Deportivo de la Universidad de Chile, ha dado a conocer las actividades cumplidas en el período 1952-1953, en un bien presentado folleto. Detalla el programa desarrollado por las diferentes ramas de la entidad, como también de las filiales y sus representantes en las diversas especialidades del deporte nacional.

Los hechos de mayor trascendencia y que han cimentado la nombradía de la "U", fueron los siguientes: adquisición de una sede propia; actuación brillante de sus nadadores en los campeonatos nacionales, donde mejoraron 20 records, de los cuales 17 fueron nuevos registros de la natación chilena; obtención del título de campeón de Chile de básquetbol, en el torneo de Puerto Montt; organización del Departamento Médico; creación de la biblioteca, que vino a completar la labor del departamento Cultural; reafiliación del atletismo en la Asociación Santiago; proclamación como la mejor deportista de 1953, de Hilda Ramos, capitana del equipo de básquetbol; triunfos en 11 "clásicos" universitarios de atletismo, básquetbol, tenis, rugby (1), fútbol (1 match), volibol, femenino (2 partidos), pimpón (2 encuentros) y reserva de fútbol (en 2 partidos); celebración de los 10 años del básquetbol universitario; promulgación de los Estatutos y Reglamentos; acuerdo del Consejo que abre las puertas oficialmente a los entrenadores formados en el Instituto de Educación Física; y organización y actividad desarrollada por la Sección Cadetes de Fútbol.

UNA SOSTENIDA CAMPAÑA EN CONTRA DEL BOXEO se ha descargado en los últimos años en los Estados Unidos, precisamente, el país donde mayor auge y calidad ha logrado el rudo deporte. Personeros que están conceptuados como verdaderas autoridades en medicina deportiva, han alzado su voz, haciendo notar los efectos peligrosos y fatales que tienen en muchos casos para los pugilistas, los golpes en la cabeza. Aquí en Chile, el Director del Instituto de Educación Física, Dr. Luis Bisquert ha sumado su autorizada palabra a esta campaña, señalando el hecho de que el boxeo ha dejado de ser un deporte técnico, para transformarse en un peligro constante para sus cultores. La foto ésta es expresiva: una hermosa niñita, una criatura que recién comienza a vivir, en lugar de estar jugando con muñecas, como es propio de su edad, y sexo, calza como resignada impresionantes guantes de boxeo. No sabemos si se apresta a salir a combatir con algún adversario, aunque fuera en broma, pero al observarla se comprende por qué hay gente que está en contra del deporte que reglamentara el Marqués de Queensberry y que mucho se ha desvirtuado con tendencias erradas.

TORNEO PROVINCIAL DE LOS BARRIOS.—

DOS AMERICAS CON DURANGO

Treinta y dos partidos de fútbol se efectuarán hoy en las canchas del Estadio Alonso, donde se disputarán encuentros correspondientes al Campeonato Provincial de los Barrios, sobresaliendo los lances que estarán a cargo del Oscar Aguero y Atlético San Juan; Embajador Quintana con Joaquín Mendoza y Dos Américas con Durango.

La programación completa la damos a conocer en seguida:

CANCHA N.o 1.— 15 horas.— Embajador Quintana con Joaquín Mendoza, segundos equipos; 16 horas, Atlético San Juan con Oscar Aguero; 17 horas, Joaquín Mendoza con Embajador Quintana, primeros equipos, y 18.20 horas, Oscar Aguero con Atlético San Juan: turno, Durango y Blanco Garcés.

CANCHA N.o 2.—'10 y 11 horas.— Volcán-Exposición con Fco. Hormazábal, segundos y primeros equipos; 15 horas, Florida de Maipú con Blanco Garcés, segundos equipos; 16 horas, Dos Américas con Durango; 17 horas, Blanco Garcés con Florida de Maipú, primeros equipos; 18.20 horas, Durango con Dos Américas; turno, Oscar Aguero y Alfredo Cordero.

CANCHA N.o 3.— 9.30, 10.30 y 11.30 horas.— Antonio Reynó con Abtao, tres equipos; 15 horas, Población Ecuador con Juventud y Progreso, segundos equipos; 16 horas, Brasil Juniors con Fco. Hormazábal; 17 horas, Juventud y Progreso con Población Ecuador, primeros equipos; 18.20 horas, Fco. Hormazábal con Brasil Juniors; turno, Atlético San Juan y Población Ecuador.

CANCHA N.o 4.— 9.30, 10.30 y 11.30 horas.— Defensor Libertad con Real Bangú, tres elencos; 15 horas, Alfredo Cordero con Unión Pajaritos, terceros equipos; 16 horas, Unión Pajaritos con Alfredo Cordero, segundos equipos; 17.15 horas, Alfredo Cordero con Unión Pajaritos, primeros equipos; turno, Dos Américas.

CANCHA N.o 5.— 10 y 11 horas. — Deportivo Julio Sánchez en competencias internas; 11.45 horas, Hermanos Robledo con Chile-España, dos equipos; 16 y 17 horas, ocupada por el Deportivo Población Zelada en competencia de aniversario.

CANCHA N.o 6.— 10 y 11 horas.— Juventud Diban con Los Tigres de Barrancas, segundos y primeros equipos.

CANCHA N.o 7.— 10 y 11 horas.— Kúsulas y Gómez con Pedro Medina, segundos y primeros equipos.

Cita del Club Borgoño

El directorio del Club Deportivo Borgoño, cita para hoy, a las 14 horas, en su cancha, a los integrantes de sus equipos de fútbol, que sostendrán encuentro amistosos con una entidad local.

Al mismo tiempo, hace saber que las inscripciones para el torneo especial de fútbol, se encuentran abiertas en su secretaría de calle General Gana N.o 922.

VIAJE SE ORGANIZA A RIO DE JANEIRO

Se está organizando un viaje de turismo para concurrir al partido revancha que sostendrán los conjuntos de Chile y Brasil, por las eliminatorias del campeonato del mundo, que se hará en Río de Janeiro el domingo 14 de este mes.

En efecto, se proyectó el viaje de un avión de la Lyon Air, para el viernes 12 de este mes, para regresar en la madrugada del lunes 15. Llegará a Santiago en las primeras horas de la tarde del mismo día. El precio del pasaje, ida y vuelta, es de $ 22.000. Las inscripciones se reciben en la oficina de la empresa de aeronavegación, y en la secretaría de la Asociación Central, calle Erasmo Escala, entre Almirante Barroso y Cienfuegos.

Por cinco goles a uno Alemania ganó a Finlandia

ESTOCOLMO, (U. P.)— Alemania derrotó a Finlandia por cinco goles a uno, en el primer partido de hoy por el campeonato mundial de hockey sobre hielo.

POR los BARRIOS y COMUNAS

EN EL ESTADIO Municipal de Quilicura se presentará por última vez el seleccionado Bancario de Fútbol de Mendoza, enfrentando al San Luis de esa localidad. La reunión empezará a las 14 horas, con el encuentro entre Santa Luisa y Ferroviario; 15 horas, Atahualpa con Chacarita Juniors, y 16 horas, Biblioteca con Algarrobal.

—o—

EL PROGRAMA elaborado para hoy en las canchas municipales de Bernardo O'Higgins 4780, es el siguiente: cancha 2, 9.30; 10.30 y 11.30 horas, Juventud Condal(torneo); 14.30 horas, Rafael Señoret con Delicias, terceros infantiles; 15.30 horas, Refinerías Viña del Mar con Erskine, segundos, y 16.30 horas, Erskine con Refinerías Viña, primeros. Cancha 3, 15.30, y 17.30 horas, Municipal Cuarta Comuna con Club de La Unión.

—o—

JUVENTUD MILAN tomará parte en el festival organizado por el Deportivo Angamos en la cancha de Independencia 2800. Milán enfrentará hoy al Juventud Independiente con sus tres cuadros adultos.

—o—

LA RAMA ciclística de Audax efectuará hoy su torneo oficial en el velódromo San Eugenio, controlado por la Asociación Santiago. Sobresale en el programa, la carrera de 50 kilómetros individuales. Las inscripciones se reciben en Casa Caupolicán y en Avenida Independencia 211.

—o—

EN SAN JOSE de Maipo se efectuará hoy un festival con participación de Magallanes de Santiago, y Alfredo Rioseco y Halcón de esa localidad. A las 16 horas actuará el elenco infantil de Magallanes con Halcón, y a las 17.30 horas, el team especial de aquél con el primero del Rioseco. En ambos partidos se disputarán trofeos donados por los señores Alberto Alvarez y Eduardo Fernández.

—o—

HOY SE CORRERA el circuito ciclístico Unión San Pablo, torneo con que esta institución celebra su 15.o aniversario. El recorrido tiene 35 kilómetros y podrán intervenir todos los competidores que deseen. La partida de esta competencia que estará a cargo del club ciclista "Osvaldo Puccio", será dada a las 10 horas, desde Baquedano con San Pablo.

—o—

EL CLUB RENCA Sporting ha organizado un festival para hoy en el Estadio Municipal de ese pueblo, cuyo programa es el siguiente: 9.30 horas, Renca Sporting con Alenso; 14.15 horas, Defensor Renca con Población Lourdes; 15.45 horas, Nacionla Bulnes con Manuel Montt, y 17.30 horas, Renca con selección de Quilicura.

—o—

EN EL ESTADIO Municipal de La Cisterna se efectuará hoy un festival de fútbol con participación de equipos de Santiago, San Miguel y La Cisterna. El club Carlos Muñoz, vicecampeón comunal participará con su elenco de honor y sus equipos infantil y juvenil, además del dueño de casa y el Nuevo Balmaceda.

—o—

UN PASEO familiar a Peñaflor ha organizado el club "Nueva España" con motivo de celebrar su sexto aniversario. Los pasajes se venden en Avenida Colón 8352, La Cisterna. Los micros saldrán hoy a las 8 horas desde calle Manuel Fischman 0760, La Cisterna.

—o—

SE HALLA DE DUELO el Chile Sporting, con motivo del fallecimiento del socio honorario, señor Ruperto Riquelme.

—o—

NACIONAL de esta capital jugará hoy en Paine enfrentando al Tricolor Nacional. La delegación saldrá a las 13 horas en microbús. Nacional de Santiago formará con Camilo; García y Díaz; Cornejo, González y Undurraga; Salinas, Tapia, Tapia, Fraile y Montaña.

—o—

DEPORTIVO Comercio Atlético de Ñuñoa ha organizado un festival en las canchas de San Agustín, Avda. Irarrázaval 4777 con participación de los clubes Binfa, Unión Lo Cerda, Simón Bolívar, Eduardo Castillo, Navarrete, Tricolor Martínez, San Claudio, River Plate, Uruguay y otros.

—o—

EL 21 DEL PRESENTE comenzará el campeonato provincial de Fútbol Amateur organizado por la Asociación Santiago. Se recomienda a los delegados de los clubes de Asociaciones de la provincia, se sirvan concurrir a la secretaría a imponerse de los aspectos reglamentarios y bases del torneo. El cierre de inscripciones tendrá lugar mañana.

—o—

CON DOS EQUIPOS venció el Santa Marta, de La Florida, al Juventud Chile-España. Por 1-0, con el primer cuadro, y por 4-2, con el segundo, perdiendo con el tercero por 2-2. El cuadro de honor del Santa Marta formó con: Urtubia; Núñez y López; Rojas, Alegría y Correa; Conejeros, Guerrero, Valenzuela, Ulloa y Morales. Este mismo elenco enfrentará el domingo al San Miguel, de Colina.

Nuevo club ciclista en Pobl. "Lo Aránguiz"

En la Población Lo Aránguiz, de Conchalí, se fundó recientemente el Club Ciclista Los Vagabundos. Ya organizó un torneo donde sus socios probaron poseer buenas aptitudes y se encuentra a la organización de otros, con participación de instituciones congéneres.

Los deportistas de la comuna que deseen integrar sus filas pueden dirigirse a la sede ubicada en calle Uno Norte 2800, Parcela 80, de la Población Lo Aránguiz Sector Recoleta.

COMPRE AHORA
Y AHORRARA DINERO

"KENWOOD" BATIDORA JUGUERA múltiple, desde $ 34.800.—

Refrigeradores, desde $ 5.000.— mensuales. General, Norge Admiral, Kelvinator, Coolerator

LAVADORAS, desde $ 36.000.— Banks, de 3 kilos; Grawor, Thor, Bendix, General Electric; mensual $ 3.000.—

Ventiladores de pedestal, desde $ 6.800.—

PLANCHAS importadas, desde $ 1.250.—

Ventiladores y Extractores nacionales e importados, de 6, 8 y hasta 20 aspas

HIELERAS, desde $ 6.900.—

JUGUERAS BATIDORAS nacionales, alemanas e inglesas, desde $ 4.800.—

MIGUEL YAIKIN y CIA.
BANDERA 570
IDAR LTDA.-B.O'HIGGINS 1169

DIRECCION DE OBRAS SANITARIAS

AGUA POTABLE DE ANTOFAGASTA

Llámase a las siguientes propuestas públicas:

1.o— Para el suministro de uniones flexibles de acero tipo Dresser o similar, y uniones para aislación eléctrica tipo Dresser o similar, y

2.o— Para el suministro de equipo y material de protección para cañerías de acero.

Las bases y especificaciones correspondientes, podrán ser retiradas por las firmas aceptadas por la Dirección de Obras Sanitarias, que sean especialistas en la fabricación de cada uno de los tipos de materiales solicitados, a partir del martes 9 de marzo, a las 12 horas, en la Oficina de Partes de la Dirección de Obras Sanitarias.

La apertura de ambas propuestas se hará en la Oficina del Director, Morandé 71, 4.o piso, a las 12 horas, el día 2 de abril de 1954.

SANTIAGO, 7 de marzo de 1954.

HORACIO LIRA DUARTE,
Director de la Dirección de Obras Sanitarias

Apresúrese a reservar su SITIO en la AVENIDA LO SALDES
La más amplia e importante de la
COMUNA de LAS CONDES,
donde Ud. hará una inversión de segura valorización

HOY DOMINGO todo el día atención en el terreno

42 cuotas mensuales desde $ 4.800 sin comisión

en la Avenida Las Condes, a una cuadra del terminal del Expreso -El Golf- frente al Sector Residencial del Estadio Italiano.
Diariamente en
EMPRESA CONSTRUCTORA LAS CONDES
MAC IVER 142 - Entrepiso - Of. 105

HIPODROMO CHILE

DOMINGO 7 DE MARZO DE 1954

PRIMERA CARRERA — A LAS 7.45 HORAS — (Quinta Serie).— 1.500 metros. — Handicap.—

Preparador	PADRE	N.o NOMBRES	K	O.	JINETES
R. Rabello	Trelawny	1 Depador	58	1	B. Sandoval
D. Miranda	Curacó	2 Derecho	56	8	A. Urrutia
L. Alvarez	Disarmament	3 Llambión	55	10	A. Tapia
A. Luna	Q. Más Quiero	4 Belle Rose	54	5	A. Díaz
L. Castro	Tic Sam	5 Insecto	54	11	J. Adasme
L. Contreras	Curacó	6 Férrea	51	9	H. Hevia
A. Lancián	Omer Emeth	7 Omer Pashá	50	2	J. Pizarro
M. Maire	Corn Belt	8 Gingerbread	48	7	C. Farmer
R. Sepúlveda	Bar El Ghazal	9 La Quintrala	48	3	S. Allende
A. Amaro	Bar El Ghazal	10 Barbilindo	47	4	J. Garcia
	Afghan	11 Tropical	47	6	P. Alquinta

SEGUNDA CARRERA. — A LAS 8.35 HORAS. — 1,200 metros. — Tres años, no ganadores.—

M. Viballos	Emulo	1 Baizano	56	8	A. Díaz
A. Vodanovic	Cambremme	2 Cambiaso	56	9	J. Pizarro
A. Luna	Bergerac	3 Cantico	56	7	J. Aravena
J. Martinez	Bergerac	4 Civique	56	9	M. Reyes
J. Quinteros	Carnaval	5 Gijón	56	5	L. Contreras
C. Parra	Treble Crown	6 Los Morros	56	6	R. Contreras
J. Maggi	Hamlet	7 Matto Grosso	56	1	U. Gaete
R. Rabelle	Filibustero	8 Ninikawa	56	4	H. Hevia
J. Herane	Bacardi	9 Testonique	56	10	A. Orellana
V. Ramírez	Boste	10 Tonkin	56	5	L. Carrasco

TERCERA CARRERA. — A LAS 9.05 HORAS. — 1,200 metros. — Tres años, no ganadores.—

E. Scala	Barranco	1 Blue Bill	56	6	M. Loyola
L. Contreras	Knockem	2 Bartel	56	4	R. Hevia
O. Ugas	Q. Más Quiero	3 Castigo	56	2	A. Urrutia
N. Sepúlveda	Toribio	4 Collo	56	5	F. Pizarro
Eto. Inda	Cockney	5 Dialecto	56	1	J. Orellana
S. Olivares	Jali	6 Javanés	56	8	U. Gaete
J. Suárez	Roldán	7 Monje Loco	56	3	O. Retamal
A. Amaro	Honolulu	8 Trehualemu	56	7	A. Díaz

CUARTA CARRERA. — A las 9.40 horas. — (Sexta Serie). — 1.500 metros. — Handicap.—

A. Henriques	Tábano	1 Garrotín	61	4	B. Sandoval
F. León	Afghan	2 Attila	56	5	D. Vásquez
N. Pavisic	Sidi Barrani	3 Primoroso	55	8	J. Pombet
C. Parra	Salerno	4 Pachuco	55	6	Edo. Soto
C. Parra	Stark	5 Afamada	51	1	A. Díaz
R. Maggi	Curacó	6 Aviador	50	10	U. Gaete
M. Martínez	Edgar Poe	7 Chimbarongo	50	9	J. Aravena
A. Lima	Quemarropa	8 Qué Feliz	48	3	S. Godoy
J. Herrera	Sundodger	9 Bombito	45	2	F. Alvarez
A. Lab	Stockwell	10 Odry	45	7	S. Allende

QUINTA CARRERA. — A LAS 10.15 HORAS. — (Primera Serie). — 1,500 metros. — Handicap.—

P. Inda	Carnaval	1 Veronal	58	3	E. Bravo
J. Chamorro	Comoviera	2 Comofiera	53	6	S. Godoy
Eto. Inda	Stark	3 Lever	50	1	E. Saavedra
J. Maggi	Camerino	4 Feliche	49	4	U. Gaete
A. Muscatti	The Pont	5 Rudynello	49	5	R. Montoya
D. Muñoz	Filibustero	6 Bucanero	47	7	H. Hevia
G. Pérez	Tempestuoso	7 Leclerc	47	2	J. Pizarro

SEXTA CARRERA. — A LAS 10.50 HORAS. — 1,500 metros. — Dos años, no ganadores. — Premio: 100,000 pesos al primero.

J. Melero	Bakú	1 Bayardo	54	12	M. Cornejo
G. de la Cerda	Taltal	2 Civilón	54	7	S. Allende
F. Inda	Stark	3 Don Gino	54	3	F. Pizarro
L. García	Afghan	4 Gran Músico	54	5	R. Moris
H. Cisternas	Roi d'Atout	5 Lanero	54	1	J. Pizarro
A. Castro	Sidi Barrani	6 Leo	54	8	L. Vásquez
A. Bullerd	Kilmarnock	7 Leopoldo	54	6	L. Espinosa
A. Lab	Virrey	8 Ofensor	54	2	O. Retamal
A. Lancián	Taltal	9 Partizán	54	10	C. Farmer
A. Proschle	Quemarropa	10 Qué Matón	54	13	M. Valenzuela
F. Jacial	Vicinity	11 Rosal	54	14	P. Alquinta
O. Becerra	Terek	12 Talma	54	11	A. Urrutia
J. Castro	Roldán	13 Trencillo	54	9	A. Tapia
A. Valenzuela	Huemul	14 Tres Chic	54	4	R. Parada

CARRERA "A" — A LAS 11.45 HORAS. — 3,200 metros.— Steeplechase.—

L. Santos	Sahib	1 Abejón	91	5	O. Cerda
L. Alvarez	Oakland	2 Galletué	71	3	L. Ramírez
A. Proschle	Millstream	3 Tártaro	61	1	E. Cifuentes
L. Sánchez	San Francisco	4 Safir	70	2	M. Alfaro
C. Parra	Orégano	5 Tito	61	4	M. Villarroel

SEPTIMA CARRERA. — A LAS 11.50 HORAS. — 1,500 metros.— Handicap. Clásico "REPUBLICA DEL PERU".

L. Sánchez	Holy Smoke	1 Peruano	55	9	J. González
D. Sotomayor	Taltal	2 Año Seco	53	1	P. Flores
Eto. Inda	Jali	3 Conquerte	53	5	E. Sánchez
A. Vodanovic	Oakland	4 Lanero	51	3	R. Cornejo
A. Muscatti	Oakland	5 Zahori	51	6	A. Tapia
A. Proschle	Borneo	6 In Partibus	47	4	M. Valenzuela
O. Becerra	Complot	7 Nebuloso	45	2	J. Pizarro
R. Scala	Filibustero	8 Nítida	45	8	S. Allende
A. Proschle	Bacardi	9 Obolensky	45	7	F. Gatica

OCTAVA CARRERA. — A LAS 12.10 P. M. — (Cuarta Serie). — 1,500 metros. — Handicap.—

J. Martínez	Cuarteto	1 Fresia	54	1	C. Giráldez
J. Suárez	San Francisco	2 Syfe	54	5	O. Retamal
L. Lavín	Copete	3 Morenucha	53	9	J. Quintana
S. Olivares	Subaleó	4 Almará	52	4	E. Soto
R. Allen	Honolulu	5 Cascada	52	8	P. Alquinta
C. Parra	Honolulu	6 Corea	50	3	A. Urrutia
J. Martínez	Huemul	7 American Girl	50	7	J. Aravena
O. López	Capt. Hook	8 Bronce	50	6	U. Gaete
L. Vásquez	Blandonian	9 Lord Pelumpén	50	2	J. Pombet

NOVENA CARRERA. — A LAS 12.50 P. M. — (Segunda Serie). — 1,500 metros. — Handicap.—

F. Lyon	Hooligan	1 Galateo	56	7	A. Tapia
S. Gonzáles	Brick	2 Mesquite	55	2	J. García
J. B. Argagnon	Bloque	3 Nochero	55	3	H. Vergara
P. Valderrama	Bar El Ghazal	4 Basilisco	53	4	P. Alquinta
D. Pérez	Virrey	5 Buen Hombre	50	6	P. Gatica
F. Lyon	Iturbide	6 Fol	49	3	J. González
L. Santos	Choker	7 Electa	49	1	S. Godoy
S. Olivares	Treble Crown	8 Trolleybús	47	8	S. Allende
A. López	Brazza	9 Chansonette	45	9	J. Pizarro

DECIMA CARRERA. — A LAS 13.30 P. M. — (Tercera Serie). — 1,500 metros. — Handicap.—

C. Parra	Hinderer	1 Gandul	55	3	C. Giráldez
N. Pavisic	Centurión	2 Pompilio	52	6	E. Soto
A. Castro	Leicester	3 Campanile	52	4	E. Saavedra
J. Quinteros	Bachiller	4 Book Keeper	51	7	J. Pizarro
M. Martínez	Treble Crown	5 Sea Life	50	8	C. Benavides
F. Jacial	Hamlet	6 Genil	49	2	R. Montoya
Eto. Inda	Meperling	7 Mataveri	49	5	M. Valenzuela
J. Maggi	King Lomond	8 Mujeriega	49	1	U. Gaete

Obolensky, la mejor carta en el clásico "Perú"

Nueve especialistas en 1.500 metros se han anotado en el Clásico "República del Perú", y la distribución de los kilos ha dejado a todos ellos con opción pues tanto Peruano, Año Seco y Consuerte que encabezan el handicap como los livianos Nebuloso, Nítida y Obolensky, han quedado en condiciones de disputar con éxito los tramos finales de la interesante competencia.

Por nuestra parte seleccionamos como ganador a Obolensky, cuya última performance en que llegó muy cerca de Odilette, actuando con visibles tropiezos, es título para reconocerle muy legítima chance.

Para segundo destacamos a Año Seco, animal que seguramente peleará esta carrera, pues el desarrollo se le va a presentar favorable a sus características modalidad de correr.

Nebuloso, reciente ganador de Código y Crepúsculo y ahora con peligrosos 45 kilos, queda para tercero.

Para los aficionados a buscar dividendos creemos que una buena inversión, en esta difícil carrera, sería Lancero, pues el hijo de Oakland y Filumena llevará la monta de Ramón Cornejo, cómodos 51 kilos, y actuará en una distancia en la cual siempre se ha desempeñado muy bien el pupilo de Vodanovic.

Férrea, Gijón, Dialecto, Afamada, Bucanero, Talma, Syfe, Basilisco y Pompilio, ganadores probables

En las pruebas ordinarias del Hipódromo de La Palma

Con diez carreras, más una de obstáculos, se integra el programa de hoy en La Palma. La de mayor jerarquía es el Premio "República del Perú", clásico handicap sobre 1.500 metros con $ 140.000 al ganador.

Analizamos a continuación cada una de las diversas competencias fundamentando nuestros pronósticos.

FERREA EN LA PRIMERA.— En la quinta serie del handicap de 1.500 metros, que inicia la jornada, sobresalen las favorables opciones de Férrea, Belle Rose, Derecho y Tropical, animales éstos que han estado figurando y se han presentado en buen estado de training. Por el tercer puesto de Férrea en la carrera ganada por Marne a Belle Rose, damos nuestra preferencia para ganador a la hija de Curacó. Para segundo señalamos a Belle Rose que ha figurado en todas sus últimas presentaciones. El tercero se lo dejamos a Derecho, que ganó en buena forma en el Valparaíso Sporting Club.

GIJON EN LA SEGUNDA.— Muy veloz se vió este pupilo de J. Quinteros, al llegar cuarto en la carrera ganada el miércoles por San Benito, después de puntear desde la partida. Ahora en distancia 200 metros menor, su opción aumenta, y es el encargado de defender nuestro primer pronóstico. Para escoltarlo recomendamos a Cántico, que llegó tercero en la carrera citada. Civique, por sus buenos cotejos queda para el último placé.

DIALECTO EN LA TERCERA. — Una verdadera colección de segundos y terceros puestos tiene en su campaña este hijo de Cockney y Alta Cumbre; pero parece que ya le ha llegado el turno, pues destaca la mejor chance, por haber escoltado en su última presentación a Fuerte y a Javanés. La distancia ahora le es más favorable al pupilo de Ernesto Inda, que debe ser el favorito en las apuestas. Cuenta también con nuestra confianza, señalando para escoltarlo a Javanés y para tercero a Monje Loco.

AFAMADA EN CORRAL CON PACHUCO.— Muy favorable para el apostador se presenta este boleto, pues ambos pupilos de Cicilio Parra, han corrido bien: Pachuco llegando sólo a cabeza de Arcángel, y Afamada, buena cuarta de Beba.

Attila, que viene del Sporting Club, y actuará ahora en un conjunto muy modesto; Que Feliz, que mejoró algo en su última presentación y Primoroso, pese a su fracaso del miércoles deben ser los principales enemigos.

Afamada, Pachuco y Attila son nuestras cartas.

BUCANERO EN LA SERIE SUPERIOR.— En la superior serie del handicap de 1.500 metros son las cartas de preferente opción: Bucanero, cuarto con enemigos superiores como son Odilette, Obolenky y Tres Chiflones; Comofiera, animal muy corredor, y que siempre es una amenaza para la Cátedra, y Rudynello, que reaparece muy bueno. Como Bucanero cubre muy bien los 1.500 metros, y ha cumplido buenos aprontes, le otorgamos la defensa de nuestro pronóstico.

En los placés Rudynello y Comofiera.

LA CARRERA DE PRODUCTOS DE 2 AÑOS.— Con la novedad de aumentar a 1.200 metros la distancia adquiere mayor importancia la carrera para productos de la nueva generación, y son nada menos que catorce los anotados. De ellos defenderán las mayores cotizaciones: Gran Músico, tercero debutando en el clásico ganado por Caraqueño a Jipi-Japa; Ofensor, con buenas performances en ambos hipódromos; Partizán, que debutó cuarto de Damasco, y Talma, hijo de Terek y Fanny, cuyos últimos aprontes han dejado optimistas a su preparador Becerra, el leader de la Estadística. Entre estos candidatos damos la preferencia para ganador a Talma. En los placés Gran Músico y Partizán.

SYFE EN LA OCTAVA.— Syfe, buen tercero de Isla de Capri, con visibles tropiezos; Bronce, ganadora de Glad Boy; Corea, con dos triunfos consecutivos en La Palma; Fresia y Cascada, que regresan buenas de Viña del Mar, han de contar con subidas cotizaciones en la cuarta serie de los 1.500 metros.

De estos somos partidarios nuevamente de Syfe, pues el pupilo de Suárez sólo recargará medio kilo, y el miércoles demostró su gran estado, pues pudo ganar a Isla de Capri, si en los tramos finales no se carga a los palos.

Para segundo indicamos a Cascada y para el tercero recomendamos a Bronce.

BASILISCO EN LA NOVENA.— Muy corredor se vio el defensor del Stud "Gabriela" al ganar en su última presentación, después de partir con desventaja. Lleva ahora como seria enemiga a Chansonetta, a la que dispensa 8 peligrosos kilos, pero el hijo de Bar el Ghazal progresa cada día más, y en tal concepto lo creemos capaz de imponerse, con la monta de Alquinta.

Basilisco, Chanzonette y Electa defenderán nuestra Cátedra.

POMPILIO EN LA FINAL.— Pompilio, que se vió bueno al llegar tercero el miércoles de Suspicaz; Book Keeper, carta de gran opción por sus carreras del Club Hípico; Genil, peligroso a 49 kilos, con Montoya y Sea Life, que ha estado llegando cerca en sus últimas presentaciones, serán los rivales que defenderán subidas cotizaciones en la carrera final de la mañana.

Pompilio, Boo Keeper y Genil, son nuestros seleccionados.

PRONOSTICOS DE LA PRENSA (HIPODROMO CHILE)

	1.a Carrera	2.a Carrera	3.a Carrera	4.a Carrera	5.a Carrera	6.a Carrera	7.a Carrera	8.a Carrera	9.a Carrera	10.a Carrera	Carrera 4.a
"LA NACION"	Férrea Belle Rose Derecho	Gijón Cántico Civique	Dialecto Javanés Monje Loco	Afamada Pachuco Attila	Bucanero Rudynello Comofiera	Talma Gran Músico Partizán	Obolensky Año Seco Nebuloso	Syfe Cascada Bronce	Basilisco Chansonette Electa	Pompilio Book Keeper Genil	Abejón Safir Galletué
"LOS TIEMPOS"	Férrea Derecho Tropical	Gijón Cántico Los Morros	Dialecto Javanés Monje Loco	Pachuco Afamada Attila	Rudynello Bucanero Comofiera	Talma Gran Músico Partizán	Obolensky Nebuloso Año Seco	Syfe Bronce Cascada	Chansonette Basilisco Nochero	Book Keeper Pompilio Mataveri	Abejón Safir Galletué
"ULTIMA HORA"	Férrea Belle Rose Tropical	Civique Tonkin Gijón	Dialecto Javanés Monje Loco	Afamada Pachuco Qué Feliz	Rudynello Bucanero —.—	Civilón Gran Músico Ofensor	Nebuloso Nítida Obolensky	Syfe Corea Aymará	Basilisco Chansonette Electa	Book Keeper Pompilio Sea Life	Abejón Safir —.—
"LA HIPICA"	Belle Rose Férrea Tropical	Civique Los Morros Cántico	Dialecto Javanés Collo	Attila Afamada Pachuco	Bucanero Lover Feliche	Gran Músico Civilón Ofensor	Zahori Año Seco Obolensky	Syfe Aymará Corea	Chansonette Electa Basilisco	Book Keeper Pompilio Sea Life	Abejón Safir —.—
"LA HUASCA"	Férrea Barbilindo Belle Rose	Gijón Cántico Civique	Dialecto Javanés Monje Loco	Afamada Qué Feliz Chimbarongo	Bucanero Lover Feliche	Talma Gran Músico Qué Matón	Obolensky Nebuloso Zahori	Syfe Cascada Bronce	Chansonette Basilisco Electa	Pompilio Campanile Book Keeper	Safir Abejón —.—
"LAS ULTIMAS NOTICIAS"	Barbilindo Belle Rose Férrea	Gijón Los Morros Civique	Dialecto Javanés Monje Loco	Chimbarongo Aviador Attila	Bucanero Feliche Lover	Rosal Civilón Gran Músico	Nebuloso Obolensky Año Seco	Syfe Corea Cascada	Basilisco Chansonette Trolleybús	Pompilio Genil Campanile	Abejón Safir —.—
"LA SEGUNDA"	Derecho Férrea Tropical	Tonkin Cántico Gijón	Javanés Dialecto Monje Loco	Afamada Pachuco Qué Feliz	Bucanero Feliche Rudynello	Gran Músico Talma Qué Matón	Obolensky Nebuloso Nítida	Corea Syfe Bronce	Chansonette Basilisco Electa	Pompilio Campanile Sea Life	Safir Abejón —.—
"EL DEBATE"	Belle Rose Tropical O. Pashá	Tonkin Los Morros Civique	Collo Javanés Dialecto	Afamada Pachuco Qué Feliz	Bucanero Feliche Lover	Civilón Gran Músico Ofensor	Nebuloso Obolensky Nítida	Syfe Bronce Aymará	Chansonette Basilisco Electa	Pompilio Mataveri Campanile	Abejón Tártaro —.—
"EL ESPECTADOR"	Derecho Férrea Insecto	Gijón Cántico Los Morros	Dialecto Monje Loco Javanés	Pachuco Primoroso Afamada	Bucanero Comofiera Veronal	Gran Músico Talma Ofensor	Año Seco Obolensky Nebuloso	Syfe Bronce Cascada	Basilisco Chansonette Nochero	Book Keeper Pompilio Campanile	Safir Abejón Galletué

UNIVERSIDAD DE CHILE
ESCUELA DE MEDICINA

De acuerdo con la ley 10.223, llámase a concurso para proveer los siguientes cargos docentes, de las cátedras que funcionan en el Hospital J. J. Aguirre:

CATEDRA DE CIRUGIA "A", Prof. A. Covarrubias
2 Ayudantes segundos, con 4 horas
CATEDRA DE CIRUGIA "B", Prof. A. Velasco
1 Ayudante primero, con 4 horas
1 Ayudante segundo, con 4 horas
CATEDRA DE INTRODUCCION ESTUDIO MEDICINA "A", Prof. F. Rojas V.
1 Ayudante segundo, con 4 horas
CATEDRA DE INTRODUCCION ESTUDIO MEDICINA "B", Prof. D. Urrutia
1 Ayudante segundo, con 4 horas
CATEDRA DE GINECOLOGIA, Prof. J. Wood
1 Ayudante segundo, con 4 horas
CATEDRA DE NEUROLOGIA, Prof. A. Lea-Plaza
1 Ayudante segundo, con 4 horas
CATEDRA DE OFTALMOLOGIA, Prof. C. Espildora L.
1 Ayudante segundo, con 4 horas
INSTITUTO DE RADIOLOGIA, Prof. L. Opazo
1 Ayudante primero, con 3 horas
1 Ayudante segundo, con 6 horas
1 Ayudante segundo, con 4 horas

Los interesados deben presentar sus antecedentes antes del 23 del presente, en la Dirección de la Escuela de Medicina, Independencia 1023.

Santiago, 4 de marzo de 1954.

GUANO
PARA OBRAS DE LADRILLOS
Se da la concesión para la extracción del guano de los corrales del 1.o y 2.o sectores del Hipódromo Chile. Tratar en la administración de la cuadra de 9 a 11 y 15 a 17 horas.

SE VENDE AUTO
CHEVROLET MODELO 1948
Sedan, 4 puertas. Verlo en Planta Malpú, paradero 49 Camino Melipilla. Ofertas por escrito a
Esso Standard Oil Co. (Chile) S. A. C.
AVDA. B. O'HIGGINS N.o 1170 — CASILLA 50-D
SANTIAGO

Vidrios, Cristales, Espejos
Ofrece en grandes y pequeñas cantidades a los precios más bajos. Nos encargamos de colocaciones dentro y fuera de Santiago
"VIDRIERIA WERMA"
FABRICA DE ESPEJOS Y VIDRIOS INASTILLABLES
10 DE JULIO 548 — TELEFONO 35283
Entre Carmen y San Isidro

MUEBLES
DE GRAN OCASION
LIVING CAPITONE
$ 36.000.—
Con flecos y cojines de plumas, tapizados en rico brocato tipo francés. Gran oportunidad
COMEDOR CHIPPENDALE
$ 35.000.—
Buffet artísticamente tallado Regia mesa, 6 sillas, 2 sillones barnizado al duco.
DORMITORIO NORMANDO
$ 28.500.—
En líneas estilizadas, con ropero 3 cuerpos, de 11 piezas.
COMEDOR NORMANDO
$ 15.500.—
Artísticamente tallado, ocho piezas.
COMEDOR MODERNO
$ 7.500.—
Buffet, mesa, 6 sillas.
DORMITORIO MODERNO
$ 16.000.—
Con ropero 3 cuerpos, desarmable.
657 — NATANIEL 657
NO TENEMOS SUCURSAL

LA SENDA DE LA Elegancia
EN MEDIDAS Y CONFECCIONES FINAS CONDUCE A
SASTRERIA Splendid
BANDERA 771
CREDITOS

RELOJES DE OCASION
LA OPERACION SOÑADA
Hágase fácilmente de un finísimo reloj suizo de fama mundial. Cambie su reloj viejo como esté, por uno de marca, de modelo ultramoderno. Escoja de nuestra hermosa colección el modelo o la marca de su preferencia y nosotros le recibimos su reloj usado, en parte de pago. Regios cronógrafos calendarios automáticos y contra golpes. Ofrecemos a $ 2.100, $ 3.200 y $ 4.800, los que en el comercio valen $ 3.500, $ 4.800 y $ 8.000. Visítenos sin compromiso.
DAMOS 20 AÑOS DE GARANTIA
Composturas garantidas, hechuras y transformaciones de joyas finas al estilo moderno, caja y pulsera en oro. Nuestro nuevo local, MAC IVER 272 — 1-B — FONO 38087.

Una oportunidad para Ud!
CATRES DE BRONCE
10 MESES PLAZO
COLCHON SIMONS $3200
ESTANTES CAMAS $3.400.-
ESTANTES CAMAS $2.800.-
CAMAROTE CON SOMMIER $4.000.-
Casa BRONCELAN
SAN PABLO 2715

FABRICA de MUEBLES y MUEBLERIA "ESTADO"
ESTADO 33-(SUBTERRANEO).
OFRECE: dormitorios, comedores, muebles de cocina, livings modernos, muebles sueltos Normando, Chippendale, Reina Ana y Colonial.
FACILIDADES DE PAGO
Y TAMBIEN SIN PIE

A la Medida DE SU PRESUPUESTO!
Ordene su traje sobre medida a
JAIME COGAN
CONFECCIONES LISTAS PARA VESTIR
CHAQUETAS SPORT
PANTALON AMPLIO
TRAJES SASTRE
TRAJES NIÑOS DESDE 6 AÑOS
Créditos
Sastrería DANDY
673-SAN DIEGO-677
SABADOS ABIERTO TODO EL DIA

GRIMSHAW SCHOOL
Fundado en 1948 — Reconocido por el Estado
CASILLA 4543 — AV. MIGUEL CLARO 240 — FONO 46687
— SANTIAGO —
PREPARATORIA Y HUMANIDADES
EXTERNADO — MEDIO PUPILAJE — INTERNADO
EXAMENES VALIDOS; 95% de promociones en todos sus cursos. Enseñanza del INGLES desde la PRIMERA PREPARATORIA.
Señor Apoderado: Sírvase tomar nota de lo siguiente:
1.o—Su grave problema de afrontar, en el presente año, los mayores precios en la educación de sus nijos, queda eliminado, porque EL GRIMSHAW SCHOOL NO SUBE SUS PRECIOS en el presente año escolar.
2.o—Su mayor gasto, que significa la exigencia del uniforme escolar, también EL GRIMSHAW SCHOOL SE LO ELIMINA; desde el presente año eliminamos tal exigencia; sólo exigimos aseo y correcta presentación de nuestros alumnos.
3.o—Si nos matricula 3 de sus hijos, le becamos el menor.
4.o—Locomoción propia.
5.o—LAS PREPARATORIAS SON MIXTAS.
Señor apoderado, ayúdenos a combatir la inflación en la educación particular de sus hijos, matriculándolos en nuestro COLEGIO.
MATRICULA, diariamente de 10 a 17 horas
LA DIRECCION

OFERTAS GENIALES PARA MARZO

Mongol de 90 cm. ancho	$ 168	Mongol opaco para ropa interior	$ 180
Satán muy fino	180	Piel de angel	198
Piqué blanco de seda	198	Sedilana de cuadritos	180
Dubión antiarrugable, para trajes y batas	180	Lana para batas	240

LANAS — SEDAS — ALGODONES — CREDITOS
Despacho esmerado y responsable a provincias - Muestrarios
"Casa Genial" — 21 de Mayo 578, altos

LOCAL PARA OFICINAS
Se solicitan propuestas por arriendo de local, de 500 a 600 metros cuadrados, para oficinas del Instituto Nacional de Comercio, en edificio moderno y dentro del siguiente radio: Amunátegui—Mac Iver y Alameda B. O'Higgins y Compañía.
OFERTAS a: Gerencia Administrativa del Instituto Nacional de Comercio, Alameda 1170, 7.o piso.
VICEPRESIDENTE EJECUTIVO

Recargos de peso

Por haber figurado en las carreras del miércoles último los siguientes competidores de hoy en el Chile deberán recargar los pesos que se indican.

4.a Carrera: **Pachuco** correrá con 58 kilos.

4.a Carrera: **Bombito** correrá con 45 kilos.

7.a Carrera: **Peruano**, correrá con 56 kilos.

10.a carrera: **Pompilio** correrá con 53,5 kilos.

ESCUELA NORMAL SUPERIOR "JOSE ABELARDO NUÑEZ"
Solicita propuestas privadas, desde esta fecha y hasta el 15 del presente mes, para el suministro durante el año 1954, de pan, carne, leche, azúcar, arroz, papas, té, café, verduras, frutas y otros artículos alimenticios.
Pagos mensuales, por intermedio de la Tesorería de Santiago.
Mayores antecedentes en la Oficina del Presupuesto de la Escuela: Avda. Bernardo O'Higgins 3677, teléfono 91563, Santiago.
LA DIRECCION
Santiago, 6 de marzo de 1954.

HIJUELACION "HDA. MELOSILLAS"
Se pone en conocimiento de las personas que tengan reservadas parcelas en la Hacienda Melosillas, que se les otorgará plazo hasta el 31 del presente mes, para cerrar negocio. En dicha fecha se reanudarán las ventas, con nuevos precios, aumentados en un 25 por ciento
SAMUEL VERGARA VICUÑA
CORREDOR DE PROPIEDADES ASOCIADO CON LA
"SOCIEDAD EL TATTERSALL"
MONEDA 1020 — PISO 3.o

3 FOTOS en 3 MINUTOS en $ 40.-
DISTINTAS POSES O PARA CARNET.
FotovelKon
AHUMADA 340
PASAJE A EDWARDS-SUBTERRANEO

CREDITOS
ENTREGA INMEDIATA
con $ 100.- semanales
CAMISAS — TERNOS
TERNITOS - ABRIGOS
CASACAS - PANTALONES
MODAS
BATAS - TRES CUARTOS
TRAVES SASTRES
STO. DOMINGO 987
ESQ. PUENTE-OFIC

Taia, nuestra favorita en el "Casino Municipal"

Puede resolverse en forma inesperada el clásico "Casino Municipal". La modalidad de correr de algunos de sus competidores será un factor decisivo en su desenlace. Un tren violento, marcado por Taia, Bogotana u otros, haría agotarse a los punteros permitiendo el triunfo de alguno que corriera bien colocado. Con un tren sostenido, el resultado necesariamente sería distinto. Se trata por lo tanto de una carrera abierta, en que hay seis o siete contendores que pueden abrigar fundadas especulativas de éxito.

Entre estos tenemos por ejemplo a Vlasov y Colaborador, a los cuales la prueba parece presentársele favorable. Una lucha prematura de las briosas yeguas Taia y Bogotana, les sería fatal a ambas y permitiría a los potrillos hacerse presente con frescas energías en el momento de la decisión final. Y además de estos 4 animales, están Sud Africa, y Sammy en un plano algo inferior Helocóptero, Glorioso o Richelieu, que podrían ser considerados como las sorpresas de la brava competencia.

Como Taia se va a sentir como nunca de bien a 52 kilos, peso con el cual va a volar desde la partida, señalamos a la hija de Brazza para el puesto de honor. Mano a mano —es decir, a peso de reglamento— ha presentado siempre seria resistencia a los mejores potrillos de su edad, y ahora, recibiendo de algunos de estos peligrosas ventajas en el peso, su actuación obligadamente será lucida y si cae vencida será con todos los honores. Para escoltarla, señalamos a Bogotana, ganadora en tiempo récord de la milla de la Copa "El Mercurio", y Sammy, que con Vlasov y Chillán Viejo completa el trío de pensionistas de Juan Cavieres que participarán en la contienda, que será transmitida telefónicamente al Club Hípico, entre la séptima y octava careras.

En las 9 pruebas ordinarias de la tarde: Lobezno, Indiana, Silvana, Selenio, Cambio Fijo, Palmadita, Hierro Viejo, Regador y Candelilla

Además de la transmisión telefónica del clásico "Casino Municipal", de la Carrera Especial "Lisimaco Jaraquemada" y de una prueba de eliminación, el Club Hípico presentará esta tarde nueve competencias ordinarias, algunas de bastante interés, iniciándose el programa a la 1.30 P. M.

LOBEZNO, EN UN LOTE MODESTISIMO.— De ínfima calidad es el numeroso grupo que tomará parte en la sexta serie de mil metros. Tanto lo es que nos parece la mejor carta Lobezno, elemento de seis años que no corre desde el 24 de enero, día en que llegó penúltimo en el Hipódromo. Sin embargo, se nos informa que se encuentra en excelente estado de entrenamiento, y a 52 kilos y con un poco de suerte puede muy bien dar cuenta de sus 17 enemigos.

Si fracasa, lo que no sería raro, el triunfo podría corresponder a Mandarún, que después de largo bregar obtuvo hace poco su primera victoria y que cayó en una serie muy modesta, o a Stella Maris, que a pesar de sus últimos papelones tendrá muchos partidarios, que la ven cubrir la corta distancia en un cánter.

INDIANA EN BUSCA DE UN NUEVO TRIUNFO.— Mayor interés presentan los 1.200 metros de la segunda, para elementos de tres años ganadores, donde las tres mejores chances serán defendidas a nuestro juicio por Indiana, Mauleón y Cuba Libre.

Indiana acaba de batir por tres cuerpos a Trumao y aunque llevará ahora varios kilos más, será la preferida en las apuestas, pues, aquella vez se vio sobresaliente; Mauleón se clasificó tercero de Jaspe y Chumansera, y otros contendores de segunda serie para recorridos cortos; y Cuba Libre fue batida por Arenque estrechamente, reapareciendo. Señalamos a los dos primeros. Indiana y Mauleón, para los puestos que pagan.

SILVANA PUEDE DEBUTAR GANANDO.— La tercera carrera está reservada a las potrancas de la nueva generación, que en número de 18 se han reunido con intenciones de cambiar de categoría. La prueba es sumamente difícil, pues, en un grupo tan grande y muchas de ellas que aún no saben desempeñarse bien, fácilmente puede vencer alguna escasamente cotizada.

Como a Silvana la hemos visto muy veloz en sus ejercicios le damos nuestras preferencias. Bien colocada en la partida, deberá correr en los puestos delanteros sin inconvenientes, y como parece corredora, puede mantener supremacías hasta el disco.

Para escoltar a la hija de Poyo Sur, señalamos a Tinca, segunda en empate con Niña Chilena, a tres cuartos de cuerpo de Carta Vieja, y con otras figuraciones anteriores, y Provita, otra debutante hija de El Gaucho y Ya Vengo que se ha notado muy adelantada en sus trabajos.

SELENIO CON DOS MERITORIOS SEGUNDOS.— Las dos últimas performances de Selenio lo autorizan para conquistar la victoria en la competencia destinada a potrillos y potrancas perdedores. En la última empató con Porto Rico el segundo puesto en la que cambió de categoría Mandarún, y en la anterior fue batido por una cabeza por Cucuza. Con solo repetir cualquiera de ellas es capaz de dar cuenta de Británico, que reaparece en excelentes condiciones de entrenamiento y Porto Rico, al que dejamos sólo el tercer puesto, debido a que creemos que le puede quedar esta vez corta la distancia.

CAMBIO FIJO EN EL HANDICAP ASCENDENTE. — Una bonita carrera, a pesar de que sus nueve competidores están muy lejos de ser grandes cosas, es la quinta, en la que está llamado a contar con la más alta cotización Cambio Fijo. En sus dos últimas presentaciones, el excelente hijo de Cambronne ha caído con todos los honores, superado estrechamente por Huapeo y Night Club, y en ambas ha llegado atropellando con grandes energías en recorridos más cortos. Ahora, en 2.000 metros, se le presenta una oportunidad muy favorable para vengar aquellas derrotas.

Picaporte, que sólo llegó antepenúltimo en su presentación anterior, pero en el Chile, donde no actúa tan bien como en el Club, y que con 45 kilos va a volar desde la partida, y Comoti, potrillo del que tenemos una buena idea, y que cargará también el peso mínimo, se nos imaginan los más serios contendores del favorito.

PALMADITA, CON REMUNERATIVO DIVIDENDO.— Cualquiera que sea el vencedor de la quinta serie de 1000 metros debe llevar a sus apostadores una buena ganancia. Los trece casi seguros participantes son animales de escasísima calidad, y la distancia muy corta, de manera que un ligero inconveniente en los tramos iniciales puede restarle al más capacitado toda posibilidad de éxito.

Palmadita, que en esta serie no puede haber caído mejor a 52 kilos; Clandestino, tercero hace pocos días de Infante y Negresco, con cinco kilos más, y Silbido, otro que como Palmadita sobresale claramente en el conjunto por sus mayores aptitudes, son nuestros recomendados —en el mismo orden— para los tres lugares de honor.

HIERRO VIEJO, CANDIDATO DE MERITOS.— En la segunda serie del handicap de 1600 metros destacan opciones preferentes: Hierro Viejo, Cosmos, La Perica, Mandón y Conradito, todos ellos muy eficientes en la distancia y con performances en la temporada en que han demostrado buen training.

La última actuación de Hierro Viejo en el césped fue un triunfo sobre Cisneros, Francón y Conradito, obtenido olgadamente por cuerpo y medio. Si bien, posteriormente, fracasó al no figurar en el marcador, en la ganada por Nebuloso en La Palma, ahora el veterano hijo de Duraznito se presenta muy cómodo, con 51 kilos y la monta de J. García, el mismo jockey que lo condujo en su triunfo ya citado.

Para segundo destacamos a Cosmos, cuarto de Campanillazo, Sonavela y Rashomón, y en su anterior, buen ganador de Tres Chiflones, y para el tercero, Conradito, figurando en el marcador en todas sus últimas presentaciones.

REGADOR, EN CONDICIONES DE MEJORAR.— En la tercera serie del handicap de velocidad son los llamados a defender las más altas cotizaciones Chumansera, Cimbra, Regador, Cambalachera y Zancada, animales que han corrido bien recientemente y son poseedores de mucha rapidez.

Por los 49 kilos, vamos a dar la preferencia de nuestro pronóstico a Regador, cuya última presentación fue un buen segundo de Basilisco en el Hipódromo Chile, performance sobresaliente, pues allí reaparecía el hijo de Taltal, y además tuvo a su cargo todo el tren de la carrera.

En los lugares siguientes somos partidarios de Cambalachera, yegua que ha cumplido muy eficiente campaña en la temporada, y ahora, montada por Gatica y con sólo 46 kilos, será enemiga muy peligrosa, y Cimbra, buena segunda de Tolstoy en 1200 metros.

CANDELILLA, EN UN COMPROMISO DIFICIL.— Muy abierta es la carrera de clausura, cuarta serie del handicap de mil metros.

Jump, ganadora de La Perica; Culebra, segunda de Patagonia; White Visión, tercera de Jump; Candelilla, quinta, muy cerca, en la misma carrera, de Jump; Gitana, peligrosa a 49 kilos, y escoltadora de Sweater, serán las cartas preferidas por los apostadores, y entre ellas hay que seleccionar la presunta ganadora.

Como para Candelilla ha sido contratado el jinete Ramón Cornejo, hoy por hoy el mejor, recomendamos en el pronóstico a la hija de Yelmo, muy favorablemente ubicada, además, en el handicap a 49 kilos.

Para segunda, la liviana White Visión, que se ha visto sobresaliente en sus apruntes, y en el tercer puesto, destacamos a Jump, que será muy posiblemente la favorita del público

PRONOSTICOS DE LA PRENSA (CLUB HIPICO)

	1.a Carrera	2.a Carrera	3.a Carrera	4.a Carrera	5.a Carrera	6.a Carrera	7.a Carrera	Clás. "Casino"	8.a Carrera	9.a Carrera	10.a Carrera
"LA NACION"	Lobezno Mandarún Stella Maris	Indiana Mauleón Cuba Libre	Silvana Tinca Provista	Selenio Británico Porto Rico	Cambio Fijo Picaporte Comoti	Palmadita Clandestino Silbido	Jaspe Rocío Lanzafuego	Taia Bogotana Sammy	Hierro Viejo Cosmos Conradito	Regador Cambalach. Cimbra	Candelilla White Vision Jump
"LOS TIEMPOS"	Lobezno Mandarún Peloponeso	Indiana Mauleón Cuba Libre	Tinca Diosmina Mitraille	Selenio Porto Rico Británico	Cambio Fijo Picaporte Comoti	Palmadita Clandestino Bidache	Rocío Jaspe Lanzafuego	Taia Sammy Bogotana	Hierro Viejo Cosmos Conradito	Cambalachera Cimbra Regador	Candelilla White Vision Marques
"ULTIMA HORA"	Mandarún Peloponeso Trutruca	Indiana Trumao —.—	Tinca Diosmina Mitraille	Selenio Porto Rico Británico	Cambio Fijo Mirasol Chacha	Clandestino Calidad Bidache	Hoover Sensación Cosechadora	Taia Richelieu Sammy	La Perica Tout Seul Conradito	Regador San Blas Cambalach.	Jump Candelilla Culebra
"LA HIPICA"	Stella Maris Trutruca Mandarún	Mauleón Indiana Trumao	Tinca Mitraille Vitela	Admirada Upward Británico	Mirasol Chispazo Rey Moro	Calidad Clandestino Bidache	Ibex Pentagón Cosechadora	Bogotana Sud Africa Vlasov	Cosmos La Perica Mandón	Zancada Corrido Chumansera	Jump Culebra Gitana
"LA HUASCA"	Mandarún Peloponeso D. del Mar	Indiana Trumao —.—	Diosmina Tinca La Truite	Porto Rico Selenio Británico	Cambio Fijo Chacha Mirasol	Clandestino Palmadita Orea	Jaspe Ibex Lanzafuego	—.— —.— —.—	La Perica H. Viejo Galgo Azul	Cambalach. Cimbra Regador	Jump Candelilla Culebra
"EL DEBATE"	Stella Maris Mandarún Sunday	Cuba Libre Trumao Indiana	Tinca Mitraille Keta	Porto Rico Selenio Cow Boy	Cambio Fijo Chispazo Night Club	Clandestino Calidad Infante	Rocío Ibex Sensación	Vlasov Taia Bogotana	Conradito La Perica Mandón	Corrido Cimbra Regador	Egloga Culebra Ola Brava
"LAS ULTIMAS NOTICIAS"	Stella Maris Peloponeso La Taba	Indiana Trumao —.—	Tinca Keta Diosmina	Británico Lucas Mitsuko	Chacha Cambio Fijo Mirasol	Silbido Bidache Clandestino	Sensación Ibex Chivilingo	Taia Sud Africa Vlasov	La Perica Tout seul Coreano	Cambalach. Cimbra Viking	Culebra Jump Martín
"LA SEGUNDA"	Peloponeso Stella Maris Mandarún	Trumao Indiana Cuba Libre	Tinca Diosmina Mitraille	Británico Cow Boy Porto Rico	Cambio Fijo Comoti Rey Moro	Infante Clandestino Palmadita	Sensación Jaspe Ibex	Colaborador Taia Campanillazo	Conradito La Perica Mandón	San Blas Cimbra Ardilla	Candelilla Jump White Vision
"EL ESPECTADOR"	Mandarún Trutruca Lobezno	Indiana Trumao —.—	Tinca Mitraille Diosmina	Británico Porto Rico Cow Boy	Night Club Chacha Chispazo	Infante Clandestino Bidache	Carevella Sensación Jaspe	Sud Africa Taia Vlasov	La Perica Mandón Tout Seul	Regador Cambalach. Chumansera	Jump Culebra La Belle

FARMACIA HUERFANOS

TRAIGANOS LA RECETA QUE LE HA DADO SU MEDICO

AL CUERPO MEDICO

A. C. T. H., Frederiksberg Chemical-Dinamarca, frasco de 40 U. I. (liofilizado en substancia-acción rápida).
A. C. T. H. "GEL" Frederiksberg Chemical-Dinamarca, frasco de 200 U. I. y 40 U. I. por c. c. (acción retardada).
INSULINA ZINC METHYLALBUMINA, Roskilde Medical Co.— Dinamarca, de 40 U. I. por c. c. en frascos de 10 c. c. (acción retarda).
INSULINA ZINC METHYLALBUMINA, Roskilde Medical Co.— Dinamarca, de 80 U. I. por c. c. en frascos de 10 c. c. acción retardada.

ESTREPTO HIDRAZIDA, 500 mgs. Estreptomicina.
DIHIDRO-SULFATO, 200 mgs. Hidrazida del ácido Isonicotínico, para inyección acuosa.
APRESOLINA, frasco de 100 comprimidos, de 10 mgs. Lab. Ciba.
APRESOLINA, frasco de 50 grageas de 100 mgs., Lab. Ciba.
AUREOMICINA, frasco de 16 cápsulas de 250 mgs., Lab. Lederle.
AUREOMICINA, frasco de 25 cápsulas de 50 mgs., Lab. Lederle.
AUREOMICINA, frasco de 25 cápsulas de 100 mgs., Lab. Lederle.
AUREOMICINA, Trociscos, frasco de 25 cápsulas de 15 mgs., Lab. Lederle.
AUREOMICINA, ungüento Oftálmico, caja de 6 pomitos al 1%, Lab. Lederle.
AUREOMICINA, ungüento Dérmico, al 3%, Lab. Lederle.
AUREOMICINA, gotas Oftálmicas, frascos de 5 c. c., al 0.5%, Lab. Lederle.
AUREOMICINA uso Optico, frasco de 10 c. c. al 5%, Lab Lederle.
AUREOMICINA, polvo dispersible con excipiente de chocolate de 50 mgs., Lab. Lederle.
AUREOMICINA, polvo quirúrgico, frasco esterilizado, Lab Lederle.
AUREOMICINA, conos dentales, frasco de 12 conos Lab Lederle.
ARTANE Lederle, frasco de 100 tabletas de 2 mgs. Lab. Lederle.
ARTANE Lederle, frasco de 100 tabletas de 5 mgs., Lab. Lederle.
TAGATEN, tabletas, Lab. Lederle.
EXTRACTO de hígado, de 15 unidades, inyectable, Lab. Lederle.
VARIDASA 100.000 u. de Estretosinsa y 25.000 u. de Estréptodornasa Lab. Lederle.
GLUTAN HCL, cápsulas, Lab. Lederle.
BELLADENAL, frasco de 20 comprimidos.
BELLERGAL, frasco de 100 grágeas.
BELLERGAL, frasco de 25 grágeas.
BILRON, tabletas, Lilly.
SECONAL, Sódico, tabletas, Lilly.
INSULINA Zinc Protamina Lilly, 40 unidades.
INSULINA Lilly, 40 unidades.
INSULINA N. H. P. Lilly, 40 unidades.
CORTISONA, tabletas, frasco de un gramo.
CORTISONA, tabletas, frasco de 1/2 gramo.
CORTISONA, solución inyectable, Lab. Merck.
COLIRIO de Cortisona.
POMADA Oftálmica de Cortisona.
LEDINAC, polvos tónicos, Lab. Lederle.
TERRAMICINA inyectable, frasco de 500 mgs., Pfizer.
TERRAMICINA inyectable, frasco de 250 mgs., Pfizer.
UNGUENTO Oftálmico de Terramicina.
TERRAMICINA, frasco de 100 cápsulas de 250 mgs., Pfizer.
TERRAMICINA, frasco de 16 cápsulas de 250 mgs., Pfizer.
ELIXIR de Terramicina, Lab. Pfizer.
TERRAMICINA, tabletas solubles, 50 mgs., Pfizer.
PASTILLAS de Terramicina, de 15 mgs., Pfizer.
TERRAMICINA Soluble Optica, Pfizer.

TIZIDE en frasco de 100 comp. de 50 mgs., Lab. Erba.
TIZIDE, inyectable de 100 mgs., caja de 5 ampollas de 2 c. c., Lab. Erba.
TIZIDE, inyectable, de 25 mgs., caja de 5 ampollas de 2 c. c., Lab Erba.
NEO-TIZIDE, frasco de 100 comprimidos de 50 mgs. Lab. Erba.
GRAGEAS DE CLORAMFENICOL, frasco de 12 grageas de 0.250 g. (para adultos), Lab Erba.
GRAGEAS DE CLORAMFENICOL, frasco de 12 grageas de 0.125 g. (para niños), Lab. Erba.
CAPSULAS DE CLORAMFENICOL, frasco de 12 cápsulas de 0.250 g., Lab. Erba.
SUPOSITORIOS DE CLORAMFENICOL, frasco de 6 supositorios de 0.250 g. (para adultos), Lab. Erba.
SUPOSITORIOS DE CLORAMFENICOL, frasco de 10 supositorios de 0.125 g. (para niños), Lab. Erba.
OFTALMICA DE CLORAMFENICOL, pomada al 1% en tubos de 5 g., Lab Erba.
DERMICA DE CLORAMFENICOL, pomada al 2%, en tubos de 15 g., Lab. Erba.
OTOLOGICA DE CLORAMFENICOL (con anestésico), solución al 1 por ciento, frasco de 10 c. c., Lab. Erba.
OVULOS DE CLORAMFENICOL, caja de 3 óvulos, de 0.500 g., Lab. Erba.
OVULOS DE CLORAMFENICOL, caja de 3 óvulos de 0.250 g., Lab. Erba.
NASAL DE CLORAMFENICOL, pomada al 2 por ciento, en tubos de 5 grs., Lab Erba.
JARABE DE CLORAMFENICOL (Estearato), frasco de 80 g. (para niños), Lab. Erba.
POLVO DE CLORAMFENICOL, frasco de 5 gr., Lab. Erba.
CANDELILLAS DE CLORAMFENICOL, frasco de 10 candelillas de 0.05 g., Lab. Erba.
DIHIDRO ESTREPTOMICINA, Lab. Pfizer.
PENICILINA G. Cristalina Sódica de 500.000 unidades, Lab. Koninkluke Nederlandsche (Holanda).
PENICILINA G. Cristalina Sódica de 1.000.000 unidades, Lab. Koninkluke Nederlandsche (Holanda).
PENICILINA G. Procaínica de 300.000 unidades, Lab. Koninkluke Nederlandsche (Holanda).
PENICILINA Rapilenta con Procaína Cristalina Sódica, de 400.000 unidades, Lab. Koninkluke Nederlandsche (Holanda).
PENICILINA G. Procaína Acuosa, de 1.500.000 unidades, Lab. Squibb.
COMBIOTICO de 1 gramo.
AUROLAKE, Intravenoso o Intramuscular, de 5 c. c., Lab. Lakeside.
PENTOTHAL Sódico, de 0.5 grs., Lab. Abbott.
PENTOTHAL Sódico, de 1 gr., Lab. Abbott.
STREPTOPAS inyectable, Lab. Lepetit.
DEPANCOL, grageas.
IRGAPIRINA, grageas.
ALGODON, paquete de 1 kilo, rebajado a . . . . . $ 275.—
ALGODON, paquete de 1/2 kilo, rebajado a . . . 145.—
ALGODON, paquete de 1/4 kilo, rebajado a . . . 78.—
ALGODON, paquete, de 100 grs., rebajado a . . . 34.—
TERMOMETROS Clínicos Prismáticos, alemanes, garantidos, c/u. . . . . 130.—

840 -- HUERFANOS --840

ASOCIACION DE COMERCIANTES DE CALZADO

Por acuerdo del Directorio, citase a sesión general extraordinaria de socios para el lunes 8 del presente, a las 21.30 horas en primera y a las 22 horas en segunda citación, en Estado N.o 33, 2.o piso, para tratar la siguiente tabla:

1.—Nueva alza de precios del calzado.
2.—Rebajas de los porcentajes al comercio.
3.—Precio de reposición.
4.—Incidencia con la firma Yarza, de Talca.

GERENTE

NOTA: Se recomienda a nuestros socios no recibir calzado a mayores precios que los vigentes, de acuerdo al decreto N.o 5, del 2 de enero del presente año. Si se decreta una nueva alza de parte del Gobierno, nuestra Asociación la dará a conocer oportunamente.

VIDRIOS PLANOS LIRQUEN S. A.

DIVIDENDO Nº 28

CIERRE DEL REGISTRO DE ACCIONISTAS

Por acuerdo del Directorio, se repartirá a los señores accionistas el dividendo N.o 28, de dos pesos bruto ($ 1.70) por acción. El pago se efectuará a contar del 26 de marzo en curso y hasta el 31 de mayo de 1954, por intermedio de las oficinas del Banco de Londres y América del Sud Ltdo., de Valparaíso, Santiago y Concepción. Después de esta última fecha se pagará en las oficinas de la Sociedad en Valparaíso, calle Blanco N.o 941.

Para los efectos del pago de este dividendo, el Registro de Accionistas permanecerá cerrado desde el 11 hasta el 26 de marzo de 1954, ambas fechas inclusive.

Valparaíso, 5 de marzo de 1954.

EL DIRECTORIO

Una Solución al PROBLEMA de la VIVIENDA

TENEMOS el TERRENO
ABORDAREMOS PREFERENTEMENTE LA URBANIZACION
y POSTERIORMENTE LA EDIFICACION

De acuerdo con las Leyes del sistema cooperativo, usted podrá hacer efectiva esta justa aspiración

MEDIANTE EL PAGO DE PEQUEÑAS CUOTAS MENSUALES

Suscriba prontamente las acciones para la adquisición del terreno que lo harán socio de la Cooperativa.

INFORMES:

EN EL TERRENO: Vicuña Mackenna 10976 — Paradero 25

OFICINA: BANDERA 140-H — Frente Teatro Metro

COOPERATIVA DE EDIFICACION 21 DE MAYO

Jaspe, con 47 kilos, puede repetir en la Carrera Especial "Lisímaco Jaraquemada"

Es difícil anticiparse al resultado que tendrá la Carrera Especial "Lisimaco Jaraquemada", handicap sobre 1.200 metros que es la prueba más importante de las que se corren esta tarde en el Club Hípico. Parece evidente que dependerá en gran parte de la forma en que largan sus doce rivales y del desarrollo que se produzca en seguida.

Ocupa el primer lugar de la lista Caravelle, que en Viña se comportó sólo discretamente. Corre mejor en esta pista y a pesar de las ventajas que dispensa se divisa como enemiga peligrosa, pues la hija de Roi d'Atout es corredora a las derechas. Sigue Sensación, que en muy poco tiempo ha llegado a clasificarse entre los mejores elementos para distancias cortas. Ambas yeguas tendrán muchos partidarios, como también Lanzafuego, tercero hace pocos días de Recorte y Héroe en el Sporting, Ibex, que acaba de escoltar a medio cuerpo a Muzga, dándole un kilo, Cosechadora, que firgura constantemente, Jaspe, fácil vencedor de Chumansera, y Rocío, cuyo training no puede ser mejor, como lo demostró hace poco en el Chile. Los otros adversarios llevan a nuestro juicio menores posibilidades y el triufo de alguno de ellos vendría acompañado de un dividedo de tres cifras.

Por la manera en que se impuso Jaspe en su anterior, lo hacemos nuestro favorito, dejándole los puestos secundarios a Rocío y Lanzafuego.

CLUB HIPICO

DOMINGO 7 DE MARZO DE 1954

PRIMERA CARRERA.— A la 1.30 P. M. — Premio JUERGA. — 1.000 metros.— 6.a serie.— Handicap.— (Jinetes aprendices).

M. Portuguez	Cambridge II	1	Cachador	56	14	H. Pereira
D. Sotomayor	Salerno	2	Mandarún	56	9	P. Paves
O. Jara	Encantador	3	Temperante	56	8	R. Silva
L. A. Yáñez	Barranco	4	Guachito	54	16	G. García
R. Méndez	Bufón	5	Maravillosa	54	1	J. Rodríguez
L. G. Alvarez	Latigazo	6	La Taba	53	11	S. Arriagada
A. Pérez	Stark	7	Lobezno	52	3	S. Quezada
D. Sandoval	Teodolito	8	Trutruca	52	18	J. Escobar
H. Inda	Tempestuoso	9	Peloponeso	51	6	L. Paredes
E. Rodríguez	Bachiller II	10	S. Maris	51	2	J. L. Silva
E. Rodríguez	Mojicón	11	Sunny	45	17	R. Gatica
A. Lab	Barranco	12	D. del Mar	49	4	R. Paves
L. Araya	Honolulu	13	Mediterráneo	49	7	A. Orellana
F. Chamorro	Omer Emeth	14	Tapita	49	15	E. Núñez
Alej. Castro	Fouché	15	Dije	48	10	L. Vargas
J. Morales	Carnaval	16	Rusty	48	5	M. Alquinta
J. Argagnon	Sundodger	17	Sunday	48	12	G. Paves
J. Argagnon	Corn Belt	18	Coltauco	46	13	G. Moneta

SEGUNDA CARRERA.— A LAS 2.00 P. M.— Premio JARANA— 1.200 metros.— Condicional.

M. Amaya	Hajduk	1	Indiana	57	2	P. Paves
V. Romero	Dichato	2	Mauleón	56	4	J. E. Bravo
J. Melero	Carnaval	3	Trumao	56	5	J. Rodríguez
F. Jacial	Vicinity	4	Violento	56	3	E. Núñez
G. Urquidi	Vicinity	5	Armador	52	6	A. Riquelme
Eto. Inda	Cambridge II	6	C. Libre	49	1	J. L. Silva

TERCERA CARRERA. — A las 2.30 P. M. — Premio JAMAICA. — 1.000 metros.— Condicional.

F. León F.	Baccardi	1	Al-K-Chofa	52	15	J. L. Silva
F. León F.	Cockney	2	Astuta	52	13	R. Parada
Alej. Castro	Scots Guard	3	Antílope	52	10	L. Vargas
A. Breque	Afghan II	4	Diosmina	52	2	P. Flores
E. Castillo	Packet of Tea	5	Flor de Té	52	16	J. Adaame
J. Maldonado	Holy Smoke	6	Fumee	52	18	N. N.
V. Romero	Dichato	7	Gamine	52	8	M. Reyes
V. Ramírez	Taltal	8	Keta	52	5	L. Paredes
D. Pérez	Barranco	9	La Morena	52	11	F. Gatica
G. Urquidi	Disarmament	10	La Truite	52	9	A. Tapia
G. Urquidi	Vicinity	11	Vitela	52	3	J. E. Bravo
P. Inda	Cambronne II	12	Matucana	52	14	L. Espinoza
J. B. Castro	Dichato	13	Mitraille	52	6	C. Farmer
F. León R.	Orégano	14	Onda Real	52	1	E. Saavedra
J. Cavieres	El Gaucho	15	Provita	52	12	R. Moris
J. Morales	Polo Sur	16	Silvana	52	4	J. Escobar
J. Melero	Bachiller II	17	Tinca	52	7	R. Cornejo
R. de C.	Esperanto	18	Triestina	52	17	N. N.

CUARTA CARRERA. — A las 3.000 P. M. — Premio JALI. — 1.200 metros.— Condicional.

S. González	Hamlet	1	Black Swan	55	11	L. Silva
C. Muñoz G.	Bromazo	2	Británico	55	16	P. Flores
Edo. Inda	Meyerling	3	Cow Boy	55	7	J. Oltvares
R. Allen	Borneo II	4	Florero	55	10	E. Núñez
E. Rodríguez	Curaco	5	Fuselaje	55	2	J. Rodríguez
J. Argagnon	Toribio	6	Lucas	55	12	H. Vargas
Art. Muñoz	Brazza	7	Mitsuko	55	14	J. Rodríguez
P. Inda	Borneo II	8	Olid	55	9	H. Vargas
L. Santos	Honolulu	9	Portland	55	6	A. Tapia
A. Pérez	C. Hook	10	Porto Rico	55	15	R. Parada
L. A. García	Taltal	11	Queuco	55	8	R. Moris
A. Gómez	Sahib	12	Selenio	55	1	J. García
P. Valderrama	Franqueo	13	Sello Real	55	4	J. E. Bravo
J. Cuevas	Tempestuoso	14	Upward	55	3	L. Espinoza
G. Urquidi	Vicinity	15	Admirada	52	13	J. Escobar
L. F. Lavín	Carnaval	16	Carnation	52	5	G. Silva N.

QUINTA CARRERA.— A las 3.35 P. M. — Premio JELLICOE.— 2.000 metros.— Handicap ascendente.

D. Sandoval	Jali	1	Chispazo	58	3	O. Valenzuela
S. Fuentes	The Font	2	Milky Way	55	3	O. Farmer
A. Valenzuela	Huemul II	3	Mirasol	54	1	V. Valenzuela
F. León F.	Centurión	4	Chacha	53	8	J. Escobar
Jge. Inda	Cambronne II	5	C. Fijo	52	9	A. Tapia
V. Polanco	Quemarropa	6	Rey Moro	49	4	R. Moris
S. González	Bloque	7	Night Club	46	5	J. L. Silva
T. Herrera	Comovós	8	Comoti	45	7	F. Gatica
R. Celpa	Curaco	9	Picaporte	45	6	L. Paredes

SEXTA CARRERA — A las 4.15 P. M. — Premio JAVO. — 1.000 metros.— Condicional.— Handicap, 5.a serie.

M. Segura	Cambronne II	1	Cambóro	56	5	M. Valenzuela
L. Araya	Scots Guard	2	Folke	54	11	Edo. Soto
G. Santos	Hajduk	3	Zandra	54	1	S. Quezada
J. Argagnon	Bloque	4	Ridache	52	10	R. Cornejo
N. Sepúlveda	Millstream	5	Infante	52	6	N. D'Andrea
J. Valenzuela	Orégano	6	Orea	52	4	J. L. Silva
P. Valderrama	Fotográfico	7	Palmadita	52	3	J. E. Bravo
N. Pavisic	Iturbide	8	Panoyu	52	9	G. Retamal
A. Lancién	Tempestuoso	9	Marcelo	50	7	C. Farmer
J. Castro D.	Iturbide	10	Silbido	50	12	R. Paves
J. Maggi	Iturbide	11	Calidad	46	13	C. Giráldez
F. León R.	Ruler	12	Ya	49	8	E. Saavedra
L. Santos	Copete	13	Clandestino	47	2	F. Gatica

SEPTIMA CARRERA. — A las 4.55 P. M. — Premio LISIMACO JARAQUEMADA.— 1.200 metros.— Carrera Especial.— Handicap.

R. Allen	Roi D'Atout	1	Caravelle	56	6	J. Olivares
D. Sotomayor	Honolulu	2	Sensación	55	2	P. Flores
F. León F.	T. Crown	3	Lanzafuego	54	4	R. Parada
M. Amaya	Muzloom	4	Ibex	54	12	L. Espinoza
Alej. Castro	Cimarrón II	5	Pentagón	52	9	R. Cornejo
L. Santos	Choker	6	Cosechadora	49	5	S. Godoy
J. M. Baeza	Fouché	7	Chivilingo	48	1	J. García
J. Cavieres	Hamlet	8	Hoover	48	3	R. Moris
V. Ramírez	Camerino	9	Jaspe	47	7	L. Paredes
L. G. Alvarez	Cimarrón II	10	Avivato	45	11	S. Allende
G. Polanco	Carnaval	11	Lord Glanis	45	10	F. Gatica
J. Argagnon	Oakland	12	Rocío	45	8	F. Pizarro

CARRERA A. — A las 5.05 P. M. — Premio CASINO MUNICIPAL DE VIÑA DEL MAR — 1.900 metros.— Clásico.— Handicap.

J. Cavieres	El Gaucho	1	Vlasov	59	9	A. Poblete
R. Saavedra	Baal II	2	Sud Africa	56	11	O. Saavedra
G. Urquidi	Vicinity	3	Colaborador	55	3	R. Madariaga
G. Urquidi	Bromazo	4	Preludio	45	6	R. González
S. Fuentes	Vicinity	5	Bogotana	53	2	E. Araya
J. Medina	Cambronne II	6	Campanillazo	52	7	J. Pizarro
P. Bagú	Hooligan	7	Helicóptero	52	14	R. Parodi
A. Bullesu	Brazza	8	Taia	52	10	A. Silva
Art. Muñoz	Filibustero	9	Glorioso	51	12	A. Urrutia
J. Castro R.	Bachiller II	10	Richelieu	51	1	M. F. Silva
J. Cavieres	Carnaval	11	Sammy	51	13	M. Anjari
G. Pérez	C. Hook	12	Vilahuda	47	4	O. Romero
J. Melero	Jali	13	Chi Ko Ku	45	5	O. Manríquez
J. Cavieres	T. Crown	14	Chillán Viejo	45	8	P. Alquinta

OCTAVA CARRERA.— A las 5.40 P. M.— Premio JEALOUS.— 1.600 metros. Segunda serie.— Handicap.

F. Chamorro	Trafalgar	1	Galgo Azul	58	3	J. Olivares
R. Celpa	Roldán	2	Cosmos	57	10	J. E. Bravo
E. Rodríguez	Centurión	3	Joyel	56	7	O. Valenzuela
P. Inda	Duraznito	4	H. Viejo	51	11	J. García
Eto. Inda	The Font	5	Conradito	50	1	R. Moris
L. G. Alvarez	S. Barrani	6	Coreano	49	4	E. Saavedra
S. Fuentes	S. Guard	7	Scottie	48	6	C. Farmer
P. Bagú	Brazza	8	Tout Seul	48	2	J. L. Silva
M. Segura	Roldán	9

GUSTO AL PUBLICO EL ESTRENO DE CORDOBA

A teatro lleno estrenó Lucho Córdoba ayer en el Bandera, la divertida comedia de la que es autor junto a Isidoro Basis, "Marido en tres dimensiones".

El público premió con sus aplausos la calidad de la obra, así como sus magníficos decorados y la actuación sobresaliente de sus intérpretes: Lucho Córdoba, Olvido Leguía, Jorge Ballorenzo, Kika, José Guizá, Victoria Duval, Humberto Onetto, Delfina Fuentes, Yoya Martínez, Carmen Inclán, etc.

"Marido en tres dimensiones" se presenta nuevamente hoy en ambas funciones del Teatro Bandera.

"Londres a medianoche"

"Londres a medianoche", se titula el excelente drama policial de la Metro Goldwyn Mayer que el cine rotativo Lux comenzará a exhibir desde mañana.

El interés de la trama mantendrá en permanente suspenso a los espectadores. El film lo protagoniza Walter Pidgeon.

BUEN PROGRAMA DOBLE

Lana Turner y John Garfield protagonizan la cinta de la Metro Goldwyn Mayer, "El cartero llama dos veces", que el cine rotativo Sao Paulo exhibirá desde mañana junto a "Fruto dorado", otra cinta de ese mismo sello, con Clark Gable.

EN EL TEATRO OPERA

Con singular éxito se sigue representando en el escenario del teatro Opera, la revista original de Eugenio Retes, "Romeo, Julieta y el otro", con la atracción de la popular cantante argentina, Tania.

EN TEATRO L'ATELIER

Con singular éxito se viene representando diariamente a las 19.15 horas, en el Teatro L'Atelier, la divertida comedia de Víctor Ruiz-Iriarte "El landó de seis caballos", que el conjunto Arlequín ha presentado como su primer estreno de la actual temporada.

PROGRAMA DE CINES DE ORGANIZACION TEATRAL

Los Caporales se presentarán hoy en funciones de tarde y noche en el Teatro Nacional. Junto a ellos actuará un selecto conjunto artístico.

"El pequeño mundo de don Camilo", la producción ítalo-francesa, con Fernandel y Gino Cervi, exhibirá desde mañana el Rotativo Cinelandia.

Las películas en technicolor, "Conquistador de los mares" y "Más allá del ancho río", presentará desde mañana el Rotativo Dieciocho.

En el Cine Baquedano, se exhibirá desde el martes dos películas británicas: "Sin barrera en el cielo" con Ann Todd y Ralph Richardson y "El pimpinela triunfante" con David Niven y Margaret Leighton.

HERNAN LETELIER, Vicepresidente del Teatro de Ensayo de la Universidad Católica y Director de obras de tanto mérito como "El tiempo y los Conway" "El senador no es honorable", "El demonio tentado" y "Cuando nos casemos" ganó una beca, entre sesenta postulantes, para hacer estudios de teatro y actividades dramáticas en Londres.

EL 18 INAUGURARAN TEATRO DE LA SATCH

Impostergablemente se realizará el próximo jueves 18 a las 22 horas, la gran función inaugural del moderno teatro construido en San Diego 264, por la Sociedad de Autores Teatrales de Chile.

Distinguidas personalidades, encabezadas por S. E. el Presidente de la República, concurrirán a esta función inaugural, en la que se representará la comedia de Carlos Cariola, "Que vergüenza para la familia", interpretada por un gran conjunto de primeras figuras del Teatro nacional.

Obra de Camus en CB-82

"La equivocación", una de las mejores obras del autor existencialista, Albert Camus, ofrecerá hoy, en versión radioteatralizada, la primera actriz María Llopart, a las 15.30 horas por Radio del Pacífico.

MARTES AL SANTIAGO

Las inesperadas aventuras de un tímido varón con una avispada muchachita relata la cinta de Pel. Mex. "La hija del Ministro", divertida comedia que animan Luis Aguilar y Rosita Arenas.

Luis Aguilar interpreta aquí melodías, las que seguramente habrán de hacerse muy populares entre el público.

MANANA AL NORMANDIE

R. K. O Pictures presentará desde mañana en el ecrán del cine Normandie, dos películas de reconocida calidad. Se trata de "Europa 1953" y "La insoportable", Vivecca Lindford, Paul Christian, Rosalind Russell y Paul Douglas, protagonizan dichas producciones.

Siete obras maestras del cine italiano se exhibirán en 2 cines

La semana del cine italiano que se celebrará desde el próximo viernes en los cines Plaza y Continental, viene a constituir un elocuente tributo de reconocimiento hacia la industria cinematográfica italiana, que ha sabido brindarnos todo su arte y espontaneidad.

En la semana comprendida entre el 12 y el 18 del presente se exhibirán siete superproducciones que constituyen verdaderas obras maestras del cine, no tan sólo por su técnica depurada ni por la labor que cumplen sus protagonistas, sino también por el mensaje de confraternidad, ternura y paz que contienen.

Cien representaciones cumple hoy ¿Dónde está mi hijo?, en el Teatro Caupolicán

El suceso sentimental del año, en funciones de vermut y noche, hoy por la popular Compañía de Comedias de Eglantina Sour y Fernando Podestá

¿Dónde está mi hijo?, el público santiaguino la ha consagrado como la obra teatral más sentimental y educativa presentada en los últimos años. Lo prueban las cien representaciones que cumple hoy en funciones de vermut a las 6.30 y noche, 9.45, en el escenario del popular Teatro Caupolicán.

La Compañía de Comedias Sentimentales de Eglantina Sour y Fernando Podestá, con ¿Dónde está mi hijo?, dará a conocer hoy el doloroso caso de una madre soltera que se ve repudiada por su propio hijo. Integran el reparto de la obra original de Eglantina Sour, las estrellas Nelly Velásquez, Mirella Véliz, Lucy Cárdenas, Mery Hernández, Fernando Podestá, José Perlá, Mario Ortega, Marcelo Rivers, Iván Chavalos, Manuel Miranda y el precoz actor infantil, Luchito Cárdenas.

Las localidades, a los precios de $ 50 platea numerada; $ 35 balcón y $ 20 galería, se encuentran a la venta desde las 10 de la mañana en el Teatro Caupolicán.

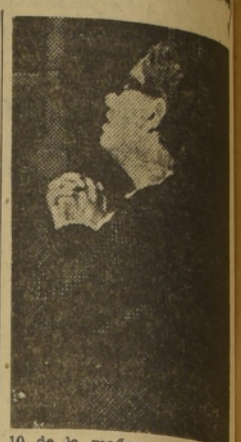

CIEN REPRESENTACIONES DE "¿DONDE ESTA MI HIJO?", HOY EN EL TEATRO CAUPOLICAN

En funciones de vermouth y noche, se montará hoy en el Caupolicán la más sentimental obra teatral chilena, de los últimos tiempos, "¿Dónde está mi hijo?", por la Compañía de Comedias de Eglantina Sour y Fernando Podestá.

"¿Dónde está mi hijo?", cumple hoy, en el escenario de la Empresa Chilena Cóndor, las cien representaciones de éxito rotundo en Santiago. Con tal motivo, se le rendirá un emotivo homenaje a Eglantina Sour, la autora de la obra, por su profunda labor social y humana, que desarrolla al llevar al teatro obras de enseñanza moral. Junto al precoz actor infantil, Luchito Cárdenas, montarán hoy, a precios populares, "¿Dónde está mi hijo?", Eglantina Sour, Fernando Podestá, Nelly Velásquez, José Perlá, Mario Ortega, Mery Hernández, Iván Chavalos, Manuel Miranda, Lucy Cárdenas y muchos otros más.

TRES AÑOS DEMORARON EN PREPARAR UN FILM

Después de tres años de cuidadosa preparación, Walt Disney, realizó "El capitán de la guardia", cinta de ambiente histórico filmada en technicolor.

El argumento, que animan Richard Todd y Glynis Johns, relata el apasionado romance de María Tudor con un oficial de la guardia del Rey Enrique VIII.

"El capitán de la guardia", será estrenada el próximo martes en los cines Central y Santa Lucía.

ABRIO SU MATRICULA LA ESCUELA DE ARTE ESCENICO DE SATCH

La Escuela de Arte Escénico de la Sociedad de Autores Teatrales de Chile, ha iniciado sus actividades correspondientes al presente año abriendo la matrícula para sus cursos de interpretación. Los interesados pueden inscribirse en el local de la Sociedad en San Diego 246, 4.o piso, de 9,30 a 11,45, y en la tarde, de 17 a 19,30 horas.

UNIVERSIDAD DE CHILE

ESCUELA DE TEATRO

ABIERTA LA MATRICULA en las especialidades de ACTORES — DIRECTORES — TECNICOS

Atención de lunes a viernes entre las 15 y 18 horas.

HUERFANOS 1117 OFICINA 413

Martes. MAYORES Y MENORES

CENTRAL SANTA LUCIA

¡La más romántica aventura de amor!

Walt Disney presenta RICHARD TODD GLYNIS JOHNS en TECHNICOLOR

El CAPITAN DE LA GUARDIA

EXTRA: WALT DISNEY "EL PAIS DE LOS OSOS" en TECHNICOLOR

EL ESPECTACULO MAS GRANDE DEL AÑO

★

desde

EL SABADO 13

★

en la

1.ª FERIA VITIVINICOLA

(EDIFICIO ESPAÑA, EX GATH Y CHAVES)

Martes SANTIAGO

La amenaza del futuro!

Luis AGUILAR ROSITA ARENAS en "La hija del MINISTRO"

Mañana LUX

HUERFANOS 1180 FONO 87630.

CONTINUADO DE 11 A 24 HRS.

¡EXCLUSIVA! Por primera vez en la pantalla

¡UN NUEVO DRAMA DE LA M-G-M PLETÓRICO DE EXPECTACIÓN!

(MAYORES) WALTER PIDGEON en "LONDRES A Medianoche" MARGARET LEIGHTON - ROBERT BEATTY

COMPAÑIA CHILENA DE ESPECTACULOS CCE LOS MEJORES PROGRAMAS EN LAS MEJORES SALAS

Rex

EL MEJOR TEATRO DE AMERICA

FONOS: 31143 - 31144 * HORARIO: 3 - 6.30 - 9.45.-

Temperatura regulada

Universal Internacional presenta a TYRONE POWER y PIPE LAURIE, en "LA OCTAVA MALDICION" (Mayores)

REAL — FONO 65555. Horario: M., 3. T., 6.30 y N., 9.45 P. M. Paramount presenta a William Holden y Don Taylor en INFIERNO EN LA TIERRA (Mayores)

SANTIAGO — FONOS 32888 - 33444. Horario: M., 3. T., 6.30 y N., 9.45 P. M. Pel. Mex. presenta en 2.a semana a María Elena Márquez y Jorge Negrete, en TAL PARA CUAL (Menores)

VICTORIA — ROTATIVO. Fono 30021. Horario 1.15, 3.15, 5.15, 7.15 y 9.20 P. M. Warner Bros presenta a Eva Bartok y Burt Lancaster EL PIRATA HIDALGO (Menores)

PETIT-REX — FONO 31144. Miguel Frank presenta en tarde, a las 7 P. M., la obra de Noel Coward UN PICARO FANTASMA con María Elena Gertner, Maruja Orrequia y Norman Day.

TEATRO BANDERA — HOY 6.45 y 10 P.M. CIA. LEGUIA-CORDOBA

¡UN TRIUNFO SENSACIONAL DE RISA!

"MARIDO en 3 Dimensiones"

DE LUCHO CORDOBA e ISIDORO BASIS

METRO-DANTE

BANDERA 141 * TELEFONO 83361 PLZA. ÑUÑOA TELEFONO 494359

3.30, 6.40 y 9.45 P. M. HOY 3.30, 6.40 y 10 P. M.

LOCALIDADES NUMERADAS

JEAN SIMMONS - STEWART GRANGER DEBORAH KERR - CHARLES LAUGHTON EN TECHNICOLOR

UNA PELICULA DEL FESTIVAL CINEMATOGRAFICO MUNDIAL DE LA M-G-M

LA REINA VIRGEN (LA HISTORIA DE SU AMOR SECRETO) ("YOUNG BESS") SOLO PARA MAYORES

¡En la PANTALLA PANORAMICA!

HOY A LAS 11 A.M. Matinal para Niños y Grandes

DIBUJOS en COLORES CORTOS EDUCATIVOS COMICAS

Metro Goldwyn Mayer

RADIO — PROGRAMAS DE HOY

PONCHO MERLET — MATIAS COUSIÑO 199 — OFICINA 736.— TELEFONOS 65465 - 31340

CB 57 — AGRICULTURA
8.00 Noticiario Matinal.
11.30 Misa desde La Merced.
13.00 La Semana Deportiva.
14.00 Rafael Cabrera Méndez.
14.30 Los Grandes Maestros.
20.00 La Voz de Colo Colo.
21.00 La Semana en Francia.
23.30 Música Ligera.

CB 62 — LA REINA
8.30 Canciones.
12.30 Solistas Instrumentales.
14.30 Sobremesa Tajamar.
18.00 Bailables.
19.00 Cabalgata Musical.
20.30 Desfile de Novedades.
21.00 Concierto Selecto.
22.00 Programa Weil.

CB 66 — CHILENA
9.00 ¿Qué es la Misa?
10.00 La Piedra que Canta.
10.30 El Correo del Domingo.
17.00 La Opera.
19.30 La Hormiguita Cantora.
21.00 Pedro D'Andurain.
21.30 La Mesa Redonda de Noticias
22.00 Música Selecta.

CB 70 — SANTIAGO
9.00 Recuerdos Vieja Victrola.
10.30 Sesión de Mambo.
13.00 Hora Catalana.
14.00 Hora Austríaca.
16.30 Festival Selecto.
21.00 Escenario Lírico.
21.30 Melodías McGregor.
22.00 Bailables Radio Citr.

CB 76 — COOPERATIVA
8.15 Informativo Shell.
9.05 Vistazo a la Prensa.
10.00 Música para Niños.
10.30 Radiotanda.
13.30 Mapamundi Musical.
16.15 Fútbol Brasil-Paraguay.
21.00 Noticiario Mundial.
22.30 Concierto Selecto.

CB 82 — PACIFICO
9.00 Una Voz, Una Melodía, Un Recuerdo.
12.30 Viaje Musical.
13.30 España es Así.
15.30 Cía. María Llopart.
21.00 Astros de la Radio.
22.00 Extensión Universitaria.
22.30 Obras y Autores Famosos.
24.00 Bailables.

CB 89 — BULNES
7.30 Santiago Despierta.
9.00 Actualidades.
10.30 El Jazz.
14.00 Actualidades.
18.00 Bailables.
21.00 Mosaico Español.
22.00 Opera Completa.
24.00 Actualidades.

CB 93 — NUEVO MUNDO
9.00 Misa desde San Agustín.
9.30 Desfile RCA.
12.30 Canciones de Francia.
18.00 Baile Dominical.
21.15 Melodías.
21.30 Clarín de Gloria.
22.00 Inst. Extensión Musical.
23.30 Triunfos Musicales.

CB 97 — PRAT
8.00 Música Ligera.
9.00 Música de Ballet.
10.00 Selecciones de Opereta
11.00 Desfile RCA.
12.00 Meridiano Deportivo.
12.30 Música Ligera.
21.30 Selecciones de Opera.
22.30 Concierto Inst. Ext. Musical.

CB 106 — MINERIA
16.30 Melodías.
18.00 Colmao Lladró.
14.00 Peñalba Recibe.
15.00 La Farándula.
20.30 Venezuela.
22.35 No se Queme.
23.00 Concierto.
24.00 Noticiario Anaconda.

CB 114 — CORPORACION
8.00 Boletín.
8.15 Aud. Italo-Chilena.
8.30 Audición Bautista.
12.00 Yo también soy Artista.
18.15 La Voz de Alemania.
21.15 Concierto Selecto RCA.
22.30 Escenario del Aire.
24.00 Boletín desde LA NACION.

CB 146 — O'HIGGINS
9.00 Album Musical.
11.00 Versiones Populares.
15.00 Radioteatro O'Higgins.
18.30 Melodías Dominicales.
19.00 Concierto de los domingos.
20.30 Música de Ballet.
21.30 Selecto Dominical.
22.00 Noches de Santiago.

RADIOS WESTINGHOUSE

Nueva Temporada 1954

"KING'S CLUB"

DESDE HOY Y TODAS LAS NOCHES

PORTAL BULNES 475

Eugene D'ARCY Y SU BALLET

ELVIRA MAYO GREISY CANTANTE INTERNACIONAL

Jorge AYALA EL ASTRO DEL CINE Y LA CANCION

ORQUESTA DE CARLOS SALAS Y EL RITMO DE WOODY WOLF

PROGRAMA PARA NIÑOS

ALAMEDA (91265).— Matinal a las 11 horas: La fe que lucha. Cómicas. Dibujos.

ALCAZAR (80122).— Matinée a las 14 horas: La insoportable, Europa 1953 y 10.a de El monstruo invisible.

AMERICA (52443). — Matinal. Contrabandistas de oro, Bagdad y 10.a de La isla misteriosa.

ANDES (43811).— Matinée a las 13.30 horas: La reina de las amazonas, El perro fiel y Flash Gordon conquista el Universo.

APOLO (52693). — Matinée a las 13.30 horas: Capitanes intrépidos, La colina dorada, Nuevas aventuras de Jesse James (7.a). Dibujos.

BAQUEDANO (85050).— Matinée a las 13.30 horas: Esplendor salvaje, El regreso de los hermaso Corsos y Flash Gordon conquista el Universo.

BLANCO ENCALADA (91787). — Matinal a las 10.45 horas: La reina de la selva. Seriales. Dibujos.

BRASIL (80306).— Matinée a las 14 horas: La matanza, Platillos voladores y El invasor marciano.

BOLIVAR (35376).— Matinée a las 13 horas: Dulce hechizo, Mamita y papito. Serial.

CONTINENTAL (60735). — Matinée a las 14.30 horas: Eco de tambores y Tierra usurpada.

DANTE (595359).—Matinal a las 11 horas: Dibujos, Cómicas y Serial.

EGAÑA (Los Guindos, 5).— Matinal a las 11 horas: Dibujos, cómicas, Noticiarios. Agregados.
—A las 14.30 horas: La insoportable, Europa 1953 y 6.a de El invasor marciano.

EL SALTO (Avda. El Salto).— Matinée a las 13.30 horas: Sangre de campeón, Tierras sin ley. Serial.

EL GOLF (Golf 257). — Matinal a las 11 horas: Dibujos, Cómicas, Noticiarios. Agregados.
—A las 15 horas: La insoportable, Sobre los Alpes, y 10.a de El monstruo invisible.

ESMERALDA (64303).— Matinal a las 11 horas: Dibujos, Noticiarios, Cómicas.

FLORIDA (34289).— Rotativas desde las 13 horas: Más abajo del Sahara.

HOLLYWOOD (42389).— Matinal a las 10.30 horas: Ronda de Sangre. Dibujos. Cómicas.

IDEAL CINEMA (92188).— Matinal: a las 11 horas: Abbott y Costello en la Legión Extranjera, El pirata fantasma. Agregados.

IMPERIAL (51112).—Matinée a las 13 horas: Tigre sagrado, De pícaro a pícaro. Seriales. Dibujos.

LAUTARO (Carmen Mena 602). — Matinée a las 13.30 horas: Abbott y Costello en la Legión Extranjera, La marca del renegado. Serial.

LIBERTAD (86281).— Matinal a las 11 horas: De pícaro a pícaro, Flash Gordon conquista el Universo. Noticiarios.

MAIPO (San Pablo 4261. — Fono 92363.) — Matinal a las 11 horas: Selección de Dibujos. Noticiarios y Agregados.

MANUEL RODRIGUEZ (66959). — Matinée a las 13.30 horas: Los Hermanos Marx en el Oeste, La Venus del Carnaval. Serial.

METRO (83361).— Matinal a las 11 horas: Cómicas, Dibujos, Noticiarios y Seriales.

MAJESTIC (50151). — Matinée a las 1.330 horas: La senal del águila, El invasor marciano y Tigre sagrado.

MINERVA (91464).— Matinal a las 10.30 horas: El hombre de bronce, Cómicas. Dibujos.

MONUMENTAL (91555). — Matinal a las 10.30 horas: Irma se desenreda, Sed de oro, Flash Gordon conquista el Universo.

NACIONAL (63568).—Matinée a las 13.30 horas: La reina de las amazonas, El perro fiel. Serial.

NACIONAL (De Puente Alto). — Matinal a las 11 horas: Dibujos, Cómicas y Deportivas.
—A las 14 horas: Fusiles robados y 8.a de El monstruo invisible. Agregados.

NOVEDADES (94594).— Matinée a las 13.30 horas: La novia del pirata, Odio y pasión, El monstruo invisible. Cómicas.

NORMANDIE (87749).— Matinée a las 14.30 horas: Antojos de mi esposa y Lo que se ocultó al mundo.

ORIENTE (41345).— Matinée a las 14.30 horas: Más abajo del Sahara, El valle de los castores y 9.a de El monstruo invisible.

PALERMO (De Puente Alto).—Matinée a las 14 horas: Horizontes en llamas y Tierras usurpadas. Cómicas. Dibujos, Noticiarios.

PEDRO DE VALDIVIA (43948). — Matinée a las 14.30 horas: La insoportable, Europa 1953 y 10.a de El monstruo invisible.

PORTUGAL (34816). — Matinée a a las 13 horas: La matanza, Cuatreros del valle y 7.a de El monstruo invisible.

PRINCIPAL (30611).— Rotativo desde las 11 horas: Dibujos en colores Seriales.

REGINA (36097).— Matinée a las 15.30 horas: Más abajo del Sahara, El valle de los castores y 3.a de El imperio submarino.

RECOLETA (63874).— Matinal a las 11 horas: El huevo y yo, Flash Gordon conquista el Universo.

SAO PAULO (37946).— Matinal a las 11 horas: Blanca Nieves y los siete enanitos, Festival de Walt Disney.

SANTIAGO (32888).— Matinée a las 15 horas: Tal para cual.

VALENCIA (61557). — Matinée a las 13 horas: Cazadores de cabeza, Esplendor salvaje y Flash Gordon conquista el Universo.

VICTORIA (30021).— Rotativo desde las 13.15 horas: El pirata hidalgo. Agregados.

VIENA (Vivaceta 3070).— Matinée a las 13.30 horas: Tierra sin sol y Arenas en llamas. Serial.

TEATROS

BANDERA (89111).— Compañía de Comedias Leguía-Córdoba.— Vermouth y noche: "Marido en tres dimensiones".

COUSIÑO (50667). — Vermouth y noche: Compañía de Revistas Picaresques: "Mellizos de distinto padre"

DIEZ DE JULIO. — (31530) — Vermouth y Noche. — Compañía de Revistas "Burlesque".

L'ATELIER (391074) —Compañía de Comedias.— Vermouth a las 19.15 horas: "El landó de seis caballos".

MARU (Huérfanos 768.— 37907).— Compañía de Comedias. Vermouth y noche: "Los honorables Chantrel".

OPERA (30176). — A las 19, 21,15 y 23.15. — Compañía de Revistas Bim Bam Bum.

PETIT REX (31144). — Vermouth a las 19 horas: Un pícaro fantasma.

CINES

Centro

ASTOR (392112).— Estado/Huérfanos).— Matinée, vermouth y noche: El manto sagrado.

AUDITORIUM (84688). — Rotativo desde las 14 horas: Escándalo en la Costa Azul.

CONTINENTAL (60735).— Vermouth y noche: Sombras tenebrosas. Noticiarios.

GUIA DEL ESPECTADOR

(LOS NUMEROS QUE VAN ENTRE PARENTESIS CORRESPONDEN AL TELEFONO DE CADA SALA)

CITY (66687). — Rotativo desde las 11 horas: Mal hijo. Agregados y Noticiarios.

CENTRAL (33555).— Matinée, vermouth y noche: La muralla de cristal. Agregados.

CLUB DE SEÑORAS (33550).— Rotativo desde las 14 horas: Misión a París y A sus órdenes, teniente.

CERVANTES (88569 - 89615).— Continuado desde las 14 horas: Lecho nupcial.

CINELANDIA (67532).— Continuado desde las 13 horas: Katia, el demonio azul del Zar. Agregados y Noticiarios.

FLORIDA (34289). —Rotativo desde las 13 horas: Más abajo del Sahara.

LUX (87630). — Continuado desde las 11 horas: Torrente pasional. Noticiarios.

METRO (83361).— Matinée, vermouth y noche: La reina virgen, y Noticiarios.

MIAMI (85815).— Rotativo desde las 11 horas: Gallardo aventurero y El traidor.

MIRAFLORES (30909). — Rotativo desde las 14 horas: En alas de la canción, La nave de los condenados. Agregados.

NORMANDIE (87749). — Matinée, vermouth y noche: Antojos de mi esposa y Lo que se ocultó al mundo.

PLAZA (84714).— Matinée, vespertina, vermouth y noche: Tres hijas de Eva.

PRINCIPAL (30611).— Rotativo desde las 11 horas: Noticiarios Descriptivos y Cómicas Tom y Jerry.

ROXY (80809).— Rotativo desde las 11 horas: Fuerte de gloria, Agregados.

REAL (65555). — Matinée, vermouth y noche: Infierno en la tierra.

REX (31143 y 31144).— Matinée, vermouth y noche: La octava maldición.

SAN ANTONIO (33605).— Rotativo desde las 14 horas: Amor y tentación y El último de los seis.

SANTA LUCIA (36666).— Matinée, vermouth y noche: La serpiente del Nilo.

SAO PAULO (Merced 770.—37946) — Continuado desde las 13 horas: El conquistador de los mares y El Capitán Blood.

SANTIAGO (32888).— Matinée, vermouth y noche: Tal para cual.

VICTORIA (30021).— Rotativo desde las 13.15 horas: El pirata hidalgo Agregados.

YORK (66687).— Rotativo desde las 11 horas: Carnaval de verano. Noticiarios y Agregados.

Alameda Sur - Matadero

ALMAGRO (83425). — Rotativo desde las 14 horas: Estafadores de armas, Ninguna mujer vale tanto y Agregados.

AMERICA (52443).— Rotativo desde las 14 horas: Vuelven los García, Placeres de París y El pozo de la angustia.

APOLO (52693).— Rotativo desde las 17 horas: Quo Vadis. Agregados y Noticiarios.

AVENIDA MATTA (91445).— Rotativo desde las 14 horas: Un solo verano de felicidad, Don Juan y Juegos prohibidos.

BOLIVAR (35376).— Rotativo desde las 16 horas: Fusileros de la India, El derecho de matar y Hamlet.

DIECIOCHO (83778).—Rotativo desde las 14 horas: De amor también se muere y Tres secretos. Agregados.

ESMERALDA (64303). — Rotativo desde las 13.30 horas: Vuelven los García, Amor de locura y Por qué peca la mujer.

IMPERIAL (51112).— Rotativo desde las 17 horas: Un solo verano de felicidad, Juegos prohibidos y Derecho a matar.

IRIS (80336).— Rotativo desde las 14 horas: Y se hizo Justicia y La trampa de acero.

MANUEL RODRIGUEZ (Plaza M. Rodríguez).— Rotativo desde las 17 horas: La red y El cición del Caribe, Agregados.

PRAT (50784).— Rotativo desde las 13 horas: Vuelven los García, Barrio bajo y Amor de locura. Noticiarios.

PORTUGAL (34816).— Rotativo desde las 17 horas: Amor de locura y Barrios bajos.

REGINA (36097).— Vermouth y noche: La serpiente del Nilo. Agregados.

SEVILLA (51477).— Rotativo desde las 13 horas: Campanas de la justicia, Rueda de la conquista y Red de peligro.

Brasil - San Pablo

ALCAZAR (80122). — Vermouth y noche: La muralla de cristal. Agregados.

BRASIL (80306).— Rotativo desde las 18 horas: Juegos prohibidos y Un solo verano de felicidad.

COLON (60577) — Rotativo desde las 13 horas: Vuelven los García, Amor de locura y Barrio bajo.

MINERVA (91464).— Rotativo desde las 13 horas: Opio, la droga maldita, El galante bandolero y La intrigante.

NOVEDADES (94594).—Rotativo desde las 17 horas: Reportaje sensacional, Torres negras y Don Juan.

O'HIGGINS (86929).— Rotativo desde las 14 horas: Estafadores de armas y Ninguna mujer vale tanto. Agregados.

SELECTA (92194). — En reparaciones.

Estación

ALAMEDA (91254).— Rotativo desde las 13 horas: El prisionero de Zenda y Aventura en Roma. Noticiarios.

BLANCO ENCALADA (91787) — Rotativo desde las 13.30 horas: Vuelven los García, Mi prima Raquel y Franciscquito detective.

CARRERA (88685).— Continuado desde las 14 horas: El cición del Caribe, La red y Agregados.

DELICIAS (91941).— Rotativo desde las 14 horas: La nave de los condenados, Torres negras y Genio y figura.

MONUMENTAL (91555).— Rotativo desde las 13.30 horas: Vuelven los García, Amor de locura, Barrio bajo Agregados.

REPUBLICA (93613).—Rotativo desde las 13 horas: Opio, la droga maldita, Galante bandolero y La intrigante.

Independencia - Recoleta

BALMACEDA (88768) — Rotativo desde las 14 horas: Estafadores de armas y Ninguna mujer vale tanto. Agregados.

CAPITOL (89581).— Rotativo desde las 14 horas: Hogueras de pasión, Genio y figura y Tigre sagrado.

EL SALTO (Avenida El Salto).— Rotativo desde las 17 horas: El prisionero de Zenda, Una aventura en Roma.

CHILE (60728). — Rotativo desde las 14 horas: Hogueras de pasión, En alas de la canción y Genio y figura.

INDEPENDENCIA (62702).— Rotativo desde las 14 horas: También de dolor se canta, Los tres alegres compadres y Reportaje sensacional.

LIBERTAD (86281). — Rotativo desde las 14 horas: Estafadores de armas y Ninguna mujer vale tanto. Agregados.

NACIONAL (63568). — Vermouth a las 18.15 y Noche a las 21.30 horas: Despedida de Los Caporales, Compañía de Comedias, en "Una noche de amor".

PRINCESA (85205).— Rotativo desde las 14 horas: La joya del pecado, Un tranvía llamado deseo y El conquistador de los mares.

RECOLETA (63874).— Rotativo desde las 14 horas: También de dolor se canta, Los tres alegres compadres y Francisquito detective. Agregados.

VALENCIA (61557).— Rotativo desde las 16.30 horas: También de dolor se canta, Los tres alegres compadres y Francisquito detective. Agregados.

VIENA (Vivaceta 3070).— Rotativo desde las 17 horas: Historia de un corazón, El lunar de la familia y La mujer que pudo haber sido.

Providencia

BAQUEDANO (85050).— Continuado desde las 16.30 horas: La casa grande, Doña Francisquita.

EL GOLF (480046).— Vermouth y noche: La muralla de cristal. Agregados.

ITALIA (41883). — Rotativo desde las 14 horas: Los tres alegres compadres, También de dolor se canta y Franciscquito detective.

MARCONI (42867).— Rotativo desde las 14 horas: Trampa de acero e Y se hizo justicia.

ORIENTE (41345) — Vermouth y noche: La serpiente del Nilo. Agregados.

PROVIDENCIA (46073) — Rotativo desde las 14 horas: Cuatro desconocidos, Torres negras y Opio, la droga maldita.

Quinta Normal

ALHAMBRA (90527).—Rotativo desde las 14 horas: Hijas del deseo, Mi prima Raquel y Mamá se casa con papá.

LO FRANCO (92705). — Rotativo desde las 14 horas: Genio y figura, La matanza y Bandidos encubiertos.

IDEAL CINEMA (92188).— Rotativo desde las 13.30 horas: La nave de los condenados, Agujas en destierro y Juegos prohibidos.

MAIPO (Sn. Pablo 4261.— 92363).— Rotativo desde las 14 horas: El cición del Caribe, La red, Agregados y Sinopsis.

Ñuñoa

ANDES (43811). — Rotativo desde las 17 horas: Los tres alegres compadres, Francisquito detective y También de dolor se canta.

DANTE (494359).— Matinée, vermouth y noche: La reina virgen, Noticiarios.

EGAÑA (Los Guindos 5). Vermouth y noche: La muralla de cristal y Lado nupcial.

HOLLYWOOD (42389). — Rotativo desde las 13 horas: Genio y figura, Cuatro desconocidos y Opio, la droga maldita.

ÑUÑOA (94594).— (Cerrado por reparaciones)

PEDRO DE VALDIVIA (43948). — Vermouth y noche: La muralla de cristal.

RIALTO (41667).— Rotativo desde las 13 horas: La trampa de acero y Y se hizo justicia.

San Miguel

GRAN AVENIDA (Paradero 19 y Fono 52163).— Continuado desde las 14 horas: El cición del Caribe, La red y Noticiarios.

LAUTARO (Carmen Mena 602). — Rotativo desde las 17 horas: Detrás de mis ensueños, Belinda y Miranda sin luz.

MAJESTIC (50151).— Rotativo desde las 17 horas: Salomé, El tigre sagrado y La señal del águila.

NACIONAL (De Puente Alto). — Rotativo desde las 13 horas: El prisionero de Zenda y Annie, la reina del circo.

PALACE OVALLE (José Urrutia Quinta de Iquique).— Rotativo desde las 14 horas: La mentira, El pirata Barbanegra, El colmo de la candura.

PALERMO (De Puente Alto). — Rotativo desde las 13 horas: La alabarde y Aventuras en Río. Noticiarios.

SAN MIGUEL (51262). — Rotativo desde las 14 horas: Los tres alegres compadres, Francisquito detective y También de dolor se canta. Agregados.

SANTOS DE HOY
TOMAS DE AQUINO

SANTOS DE MAÑANA
SAN JUAN DE DIOS

BOLETIN DEL TIEMPO

MINISTERIO DE DEFENSA NACIONAL

(Redactado a las 20 horas del día 6 de marzo de 1954).—

Buen tiempo, con nublados locales y parciales, se observó en las zonas n, central y sur.

APRECIACION GENERAL

Continuarán favorables las condiciones atmosféricas, con aumento de nubosidad, desde Arica hasta Chiloé.

ARICA A COQUIMBO.— Bueno. Nublados y neblinas matinales. Vientos oeste y suroeste.
ACONCAGUA A MAULE.—Bueno. Nublados y neblinas matinales. Vientos suroeste.
CORDILLERA CENTRAL.— Nuboso.
ÑUBLE A CHILOE.— Bueno. Nublados locales y parciales. Vientos del sur y suroeste.
GUAFO A EVANGELISTAS.—No hay datos.
PUNTA ARENAS.— No hay datos.
TERRITORIO ANTARTICO.—No hay datos.

INFORMACIONES DE SANTIAGO

TEMPERATURA DEL AIRE. (Día 6). —Máxima: 36,5 grados C. a las 16 horas. —Mínima: 10,3 grados C. a las 7 horas y cuarenta y cinco minutos.
HUMEDAD RELATIVA DEL AIRE. (Día 6). —Máxima: 84 por ciento a las 7 horas y treinta minutos. —Mínima: 36 por ciento a las 16 horas.
SOL. (Día 7). —Salida: A las 6 horas y 36 minutos. —Puesta. A las 19 horas y 13 minutos.—
LUNA (Día 7). —Salida: A las 9 horas y 37 minutos. —Puesta: A las 30 horas y 34 minutos.—
FASE.—Cuarto Creciente el día 11.

OFICINA METEOROLOGICA DE CHILE
— Sección Previsión del Tiempo —
(FONO 90788).—

1.—ALHAJAS. JOYAS.

COMPRAMOS joyas, brillante, objetos arte. Pagamos los mejores precios. Ahumada 88, esquina Nueva York. 31-Mzo.

JOYAS, oro, brillantes compro, pagando los más altos precios, Casa Weiss. Mac Iver 142 (interior) local 13. H-A.

COMPRAMOS oro, joyas, brillantes, plata, monedas antiguas de oro, plata. Superamos cualquiera oferta. Ahumada 68. 31 M.

NOVIOS, lindas argollas, cinceladas, 18 kilates, $ 2.500 par, compro oro, plata, joyas usadas, Alameda 846. 31 M.

NOVIOS, lindas argollas, cinceladas, 18 kilates, $ 2.500 par, compro oro, plata, joyas usadas. Alameda 846. 31 M.

¡NOVIOS! Para argollas Fábrica Sostín. Nueva York 66. 31 M.

¡NOVIOS! Argollas oro, 14 y 18 kilates: macizas, grabadas, desde $ 1.100 par. San Diego 780. Relojería Sportman. 31 M.

4.—ARTICULOS PARA CABALLEROS.

LAVANDERIA, Tintorería Oriental, Santa Elena 1126, ejecutamos trabajo, sucursales, puños, camisas, cuellos, modernos talleres. 8-Mzo.

5.—ARTICULOS PARA DAMAS.

PIELES Weiss, hechuras finas de medidas, transformaciones, composturas, arreglos en general, Huérfanos 623, fono 391354. 7-Mzo.

7.—ARTICULOS PARA EL HOGAR.

PARCHES invisibles calzados Eleuterio Ramírez 1136. H|A.

8.—ARRIENDOS OFRECIDOS

ALMIRANTE BARROSO 81, piezas amobladas, matrimonios estudiantes, pensión. 7-Mzo.

EJERCITO 120, piezas limpias, amobladas, dos, más personas, buena comida, casa bajos, seriedad. 7-mzo.

NECESITA, ofrece arriendos, Chiloé 1209. 10-Mzo.

Modas LIBERTY
A SOLA FIRMA
10 MESES PLAZO
Abrigos, trajes sastre, vestidos ¾, TAMBIEN PARA NIÑITAS
21 DE MAYO 617 LOCAL 9

LIBROS EXTRAVIADOS

Pagaré buena gratificación a quien entregue un maletín con juego de libros de Contabilidad, registrados al nombre de Miguel Farrú, y documentos personales.

Dirigirse a

N. Colón 1095

AHORRE 30 %
en vestir sus niños
PECOS BILL, en loneta, desde ..... $ 190
TERNITOS slacks, desde 260
JARDINERAS, en tusor, desde 180
COLEGIALES, en crea, desde 260
PIJAMAS, en franeleta, desde 270
franela escocés, desde 170
REEMBOLSOS A PROVINCIAS
"FCA. CHECOSTYL"
Sn Diego 645 PASAJE MALUJE

10.—AUTOMOVILES, NEUMATICOS, GARAGES.

GRAN camión, cinco toneladas, Studebaker, 1947, como nuevo, fono 94641. Mapocho 3902. 7-Mzo.

11.—AVES, ANIMALES, PAJAROS.

PERRITOS Von Pilsen, premiados, padres a la vista, venden, San Crescente 792, fono 493442. 8-Mzo.

13.—COMPRAVENTA.

SE VENDEN trajes, precios módicos. Vergara 446. 8-Mzo.

COMPRAMOS dentaduras, dientes sueltos, usados, oro, joyas, plata, monedas antiguas. Ahumada 68. 31 M.

14.—CONSEJOS UTILES

ABOGADOS especialistas, arreglan certificados antecedentes. Chiloé 1209. Contestamos mandando giros. 10-Mzo.

14.a—FILATELIA.

FILATELICOS, lindas series, paquetes y novedades mundiales. Compramos lotes y colecciones. Filatelia "Helios". Avenida Diez de Julio 449, esquina Tocornal. 14-M.

16.—DOCUMENTOS EXTRAVIADOS.

HABIENDOSE extraviado el cheque N.o 4513557, del Banco Sud Americano, queda nulo y sin efecto, por haberse dado el aviso correspondiente. 8-Mzo.

LETRA de cambio extraviada, valor veinte mil pesos, aceptada por don José Herskovitz, queda nulo por haberse dado aviso correspondiente. 8-Mzo.

HABIENDOSE extraviado el cheque N.o 3451688, serie AA-G, c|. el Banco del Estado (central) por la suma de $ 5.000, de la cuenta N.o 60499, queda nulo y sin valor por haberse dado el aviso correspondiente y por escrito. 8-Mzo.

¡Evite los intermediarios!
MALETAS
PORTADOCUMENTOS etc. Compre directamente en la
FABRICA
MALETERIA MUNDIAL
21 de Mayo 665

El Mejor HILO PARA COSER
EN CONOS UNITAS
INDUSTRIA DE HILOS
SAN DIEGO 1430-TEL. 52683

REPUESTOS
DE GOMA PARA AUTOMOVILES Y CAMIONES EN GENERAL
Precisión y calidad en gomas de frenos. Mangueras para radiadores. Bujes para amortiguadores y resortes. Pedales. Antiruidos. Pisos. Pisaderas. Especialidad en soportes motor vulcanizados, para marcas europeas y americanas.
MAYOR Y MENOR
Rigoberto Lepe R.
ALAMEDA Nº 2265

Agencia de "LA NACION"
ROBERTO CARRASCO ORTEGA
Arturo Prat 1561

17.—DIVERSOS.

SEÑORA NENA
Mentalismo, Cartomancia, método exclusivo naipe inglés. Seriedad, reserva absoluta. Atiende todo el día, consulta $ 200. Santo Domingo 1688. 7 III.

PARA EXITO empresas, loterías, pida folletos gratis. Casilla 2523. 9 M.

PROFESOR Hurak, astrólogo, quiromántico, regresó. Consúltelo 3 a 8. No le pesará Lord Cochrane 1013, departamento C. 11-Mzo.

CANTOMANTICA "Elisa". Consultas diariamente, 4 a 8. Santa Rosa 1335. 7-Mzo.

THELMA Gandy enseña el arte de echar las cartas en pocas lecciones. Compañía 1773. 15-Mzo.

18.—EDUCACION.

¡GRATIS! Matrícula para Contabilidad Moderna, la profesión de porvenir sin limitaciones en el comercio, industria, bancos, Fuerzas Armadas, Administración Pública. Universidad Comercial. 7-Mzo.

¡GRATIS! Matrícula para Taquigrafía Gregg, la profesión que está pagando hoy mejores sueldos en todas partes. Universidad Comercial. 7-Mzo.

¡GRATIS! Matrícula para Dactilografía, el conocimiento que "es el pan nuestro de la actividad mercantil". Curso "extra-rápido", individual. Universidad Comercial. 7-Mzo.

¡GRATIS! Matrícula para ambos sexos. Universidad Comercial. San Antonio 665, oficina 3, teléfono 34967 7-Mzo.

¡GRATIS! Matrícula para "secretaria comercial", la especialización que brinda múltiples oportunidades para la mujer de fuertes ambiciones. Universidad Comercial. 7-Mzo.

¡GRATIS! Matrícula para modas, corte, confección, camisería, corte infantil. Cursos prácticos. Universidad Comercial. 7-Mzo

UNIVERSIDAD Comercial, San Antonio 665, oficina 3. Teléfono 34967. 7-Mzo.

ESCUELA Profesional de Laboratoritas Dentales. Matrícula abierta, profesorado titulado por autorización sanitaria ley 11,233. Huérfanos 623. Fono 391354. 16-Mzo

MATRICULA abierta: cursos taquígrafos, corresponsales, contadores auxiliares, dactilógrafos. Sección femenina independiente, Instituto "Alonso Figueroa". Alameda 2263, Catedral 1257. 13-Mzo.

ESCUELA de Choferes Pizarro, cursos garantizados, tramitaciones. Profesor autorizado. Huérfanos 1112, Of. 12. 8-Mzo.

SERVICIOS DE URGENCIA

ASISTENCIA PUBLICA:
Central, 69191; Posta 2, 50061; Posta 3, 91011; Ñuñoa; 43360; Providencia, 45671.
BOMBEROS:
Cuerpo de Santiago: Comandancia, Sto. Domingo 978, teléfono 61171.
Cisterna: 1.a Compañía teléfono 166; 2.a Compañía, teléfono 159; 3.a Compañía, teléfono 263.
Conchali: Teléfono 45675.
Ñuñoa: Teléfono 46207; 1.a Compañía, teléfono 42366; 2.a Compañía, 46650; 3.a Compañía, teléfono 160.
Quinta Normal: 1.a Compañía, teléfono 95077; 2.a Compañía, teléfono 90114.
San Miguel: Teléfonos 53020 y 53607.
CARABINEROS:
Prefectura General, 60181.
INVESTIGACIONES:
82211 y 82213.
RADIOPATRULLA:
Carabineros, fono 62261.
Investigaciones, 64258.
VACUNATORIO VETERINARIO PREVENTIVO CONTRA LA RABIA:
Dublé Almeyda 3118, días lunes a viernes. Horas de atención: 10 a 11 horas.

TURNO DE BOTICAS

— SEMANA DEL 6 DE MARZO AL 13 DE MARZO —

FARMACIA:	DIRECCION:	FARMACIA:	DIRECCION:
Contador	Independencia 2068.	Meléndez	Buzeta 470.
Recasol	Sevilla 1505.	Viel	Arda. Viel 1906.
Renca	Avda. Balmaceda 230 (Renca).	Sto. Domingo	21 de Mayo 386.
Independencia	Independencia 294.	Bandera	Bandera 6.
Centenario	Recoleta 2298.	Nobel	Santa Rosa 1100.
Sánchez	Santos Dumont 430.	Santa Rosa	Santa Rosa 1398.
Bitrán	San Pablo 1505.	Vera	Portugal 201.
Foster	San Pablo 2808.	América	Sierra Bella 1801.
Cumming	Agustinas 2389.	Lo Ovalle	Fuenz. Urrejola 472.
Egigrado	Las Rosas 2302.	Canales	Gran Avenida 8171.
Diagonal	Marcelo Fitte 4684.	Seguel	Gran Avenida 2739.
Blanqueado	San Pablo 4959.	Ojeda	M. Montt 30.
Ideal	Mapocho 4052.	Oriente	Los Leones 2006.
Alameda	B. O'Higgins 2709.	Focuro	Repúb. de Cuba 1730.
Santiago	Ecuador 4399.	Santa Marta	Irarrázaval 4400.
Caupolicán	B. Guerrero 1002.	Los Orientales	Edo. Castillo 2630.

NOTA.—De acuerdo con el artículo 91 del Reglamento de Farmacias, el turno nocturno es sólo para el despacho de recetas y el expendio de medicamentos de urgencia, y será atendido después de las 21 horas por la rejilla correspondiente.

18.—EDUCACION.

CURSOS excelentes, económicos: modas, cortador sastre, lencería, camisería, peinados, belleza, permanentes, juguetería, paño, flores. Solicite prospecto, Instituto "Alonso Figueroa" Alameda 2263, Catedral 1257. 13-Mzo.

MATRICULA abierta, cursos modas, corte, confección, camisería, lencería, moda infantil. Enseñanza perfecta, sistema moderno, facilísimo aprender. Prospectos Academia Fénix, Santo Domingo 1030. 17-Mzo.

¡COLEGIALES! Colchonería Francesa, refacciona colchones domicilio San Diego 9, fono 86259. 31-Mzo.

MODAS, corte y confección Cursos rápidos Sistemas modernos. Profesora especialista. Alumnas confeccionan trajes primer mes. Lencería. Clases diurnas y nocturnas Diplomas válidos Academia Nacional de Corte y Confección, Rosas 1353.

LICEO Europeo, Alameda Bdo. O'Higgins 2264|2266, Internas, Mediopupilas, Externas, Exámenes válidos. Humanidades completas. Especialidad enseñanza Preparatorias. Clases el 10 de marzo. 19 Mzo.

PREPARAMOS exámenes, otorgamos certificados mereciéndolos, previo examen madurez, Chiloé 1209. 10-Mzo.

18.—EDUCACION.

MATRICULA abierta cursos completos, comercio, preparación comercial, oficinistas, secretarias taquígrafas, dactilógrafas, contabilidad, aritmética, taquigrafía, redacción, escritura máquina. Cursos diurnos, nocturnos. Enseñanza perfecta, garantida. Prospectos, Instituto Contabilidad fundado 1922, Santo Domingo 1030. 12-Mzo.

OFRECE permuta. Eleodoro Soto Soto, profesor de la Escuela Superior de Hombres N.o 1, de Punta Arenas, desea permutar con colega de Santiago. Págase en Punta Arenas el 60 o|o de gratificación de zona. Mayores antecedentes, dirigirse a casilla 32, Punta Arenas. 8-Mzo.

CURSOS comerciales completos. Comprenden: Contabilidad, Taquigrafía, Redacción Comercial, Aritmética, Castellano, Dactilografía, práctica oficina. Clases empiezan 15 de marzo. Puente 576, 4.o piso. 15-Mzo.

CENTRO de Enseñanza de Modas, Estudio Paulina Diard, mantiene abierta la matrícula desde el 18 de febrero, en cursos de modas, alta moda, modelaje, profesora diplomada en París, imparte cursos prácticos anatómicos sin matemáticas que llevan a la alumna a la rápida confección de elegantes modelos, en su confortable y acogedor atelier de Huérfanos 623, fono 391354. 15-Mzo.

24.—MATERIALES DE CONSTRUCCION.

PUERTAS y ventanas, surtido completo en standard, hacemos persianas de medida, Fca. Record, San Diego 743. 31-Mzo.

FIERRO redondo, para construcciones. Sack. 31 M.

FIERRO galvanizado, liso Sack. 31 M.

PINTURAS, pasta Sack. 31 M.

SACK, barraca fierro, San Pablo 1170. Morandé 617. 31 M.

FIERRO nacional; redondo, cuadrado, plano. Sack. 31 M.

VIDRIOS planos, sencillo, doble, triple. Catedral, cristal e inastillable, espejos. Importación directa, jornada única. Vidriería "La Argentina". 10 de Julio 725, entre Santa Rosa y San Francisco. 24-D-54.

COMPRE donde Ferrobone la nueva plancha barata para techo revestida de gran duración, pida la canal Ferrobons, $ 48.— plancha en cualquiera de los siguientes depósitos: Avda. México 900 (ex Chile), San Diego 1738, Lord Cochrane 1479, Cóndor 1268. 4-A.

26.—MAQUINAS DE COSER.

COMPRO máquinas coser cualquier tipo, marca cualquier estado. ¡¡Pago contado!! Fono 52990, San Diego 1822. H|A

27.—MAQUINAS DE ESCRIBIR.

URGENTE, vendo a particulares, máquina de escribir Remington portátil. Vicuña Mackenna 58, departamento 208. 7-Mzo.

28.—MUSICA.

PIANOS nuevos, Casa Pablo Galiyas. Merced 617, fono 33491. Facilidades H|A.

PIANOS de ocasión. Facilidades. Pablo Galiyas. Merced 617. H|A.

33.—NEGOCIOS. VENDEN.

BAR RESTAURANT, ocasión regalo, por enfermedad. Recibo parte pago, auto-camioneta. Tratar, San Alfonso 125. 12 M.

SE VENDE quiosco para fruta y carretón de mano. Tratar San Alfonso 1546. Mario Monta. 7-Mzo.

34.—NOTIFICACIONES Y CITACIONES

SINDICATO Profesional de Comerciantes en Ferias Libres de Santiago.— El 1.o de marzo de 1954, se efectuó una asamblea general con asistencia del señor Inspector del Trabajo, Gabriel Tobar García, para elegir la mesa directiva para el período 1954-55, y quedó integrada de la siguiente manera: presidente, Antonio Barahona Avila; secretario, Efraín Araya H.; tesorero, César Barraza P.; directores, Gregorio Ponce P., Rodolfo Báez C. Se hace la siguiente publicación en cumplimiento a lo acordado en el artículo 378, del Código del Trabajo. 8-Mzo.

SINDICATO Profesional de Dueños de Puestos de Subproductos de Matadero Blanqueado, Quinta Normal. Cita a reunión para el 15 del presente mes, a las 18.30, en primera, y a las 19, en segunda citación, en el local de Julio Bañados 131, con asistencia del señor Inspector del Trabajo, a objeto de elegir la mesa directiva que regirá por el período de 1954. Se hace la presente publicación de acuerdo con lo dispuesto en el artículo 378, del Código del Trabajo.— La directiva. 7-Mzo.

37.—OCUPACIONES OFRECIDAS.

VITALES mereciéndolos; aprendices porcentajes. Menores con sus padres. Chiloé 1209. 10-Mzo.

NECESITO empleada para todo servicio. Buen sueldo. Escanilla 107. 10 M.

NECESITO sacador de punteras y puntesador. Santiago Concha 1795. 8-Mzo.

NECESITO armador a mano, Santa Rosa 1445. 8-Mzo.

FABRICA de calzado, necesita cortadora. San Nicolás 1419, paradero 11. 9-Mzo.

TORNERO mecánico competente, jornada única, buen sueldo. Avda. Espejo 0260, paradero 28, Gran Avenida 7-Mzo.

PLANCHADORAS de ternos, necesita, San Martín 75. 7-Mzo.

LAVANDERAS necesita, Catedral 1778 8-Mzo.

LAVANDERAS de paño, necesita, San Martín 75. 8-Mzo.

PLANCHADORAS, pañeras, necesita Catedral 1778. 8-Mzo.

NECESITO pintores, calle 9, N.o 2740, Población Chile. 8-Mzo.

NECESITO overlistas, aplanchadora, fábrica de punto. Stos. Dumont 726. 8-Mzo

TEJEDORAS competentes de calcetines y soquetes de niño, para máquinas "Corona" o similares, necesito, Rosas 1049, interior. 7-Mzo.

NECESITO buenas envasadoras, calzado de señoras. Nataniel 1470. 10-Mzo.

SEÑORITAS sepan tejer a máquina, necesitamos. Grajales 3017, casa particular. 7-Mzo.

APARADORAS calzado señora, necesito, Chiloé 1118. 10-Mzo.

NECESITO modistas y ayudantas, sepan terminar obras. Catedral 2312 9-Mzo.

COSTURERAS y bordadoras ropa interior señora, necesito, Martínez de Rozas 2930. 7-Mzo.

39.—PERSONAS BUSCADAS.

DON ELISEO Olivares González, desea saber de su hermana, señora Rosario Olivares. Cualquier información se ruega daría a Santo Domingo 1219. 8-Mzo.

43.—PROPIEDADES, VENDEN.

$ 150.000, vendo sitio, 10 x 22, tratar San Juan 3446. 12 a 14 horas. 8-Mzo.

SITIO de 800 m2. en Avenida Los Dominicos, comuna de Las Condes a $ 500 m2. 20 o|o al contado, saldo cuatro cuotas trimestrales. Carlos Ossandón, Nueva York 25, Sección Parcelaciones. 14-Mzo.

350.000, casita chica, dos piezas grandes, patiecito, gas, servicios, pasaje todos propietarios, cerca Teatro Caupolicán, desocupada. Razón: Roberto Espinoza 1711 (tardes). 7-Mzo.

$ 150 m2. al contado, sitio urbanizado, de 1.840 m2., en la comuna de La Florida. Entrega inmediata. Arboles grandes. Carlos Ossandón, Nueva York 25, Sección Parcelaciones. 14-Mzo.

BARRIO Bilbao-Oriente, calle Logroño, sitio con urbanización terminada, de 778 m2., con 20 metros de frente, $ 350.000; 20 o|o al contado y 20 o|o cada tres meses. Carlos Ossandón, Nueva York 25, Sección Parcelaciones. 14-Mzo.

45.—RADIOS.

RADIOS, arreglo domicilio, cualquiera marca. Técnico "RCA" teléfono 94550. 21-Mzo.

PIEZAS pensión mesa. Recibo pasajeros, Huérfanos 1393. 1.6-S.-54.

46.—REMATES

REMATE casimires lunes 8 del presente, a las 17.30 horas, en San Diego 205, casimires, gabardinas, etc., orden José Jonatt, a la vista martillero Isaac Vilches. 7-Mzo.

47.—RESIDENCIALES, PENSIONES.

FAMILIA distinguida, cuatro personas, busca pensión barrio alto, preferible chalet, únicos pensionistas. Lavín. Eyzaguirre 79, San Bernardo. 8-Mzo.

49.—SASTRERIAS.

SASTRERIA SALAZAR: Caballeros, niños; extenso surtido, corte elegante. Precios incompetibles. Alameda Bernardo O'Higgins 2783, esquina Libertad. 31 M.

CASIMIRES desde 150 pesos el metro. Depósito directo de fábricas. Casa Salazar. Alameda Bernardo O'Higgins 2783, esquina Libertad. 31 M.

SE NECESITA ESCOMBROS
CONSTRUCCION DE MONEDA ESQUINA DE AHUMADA

RELOJES SUIZOS
JOYAS FINAS
Composturas de relojes garantizadas.
ARGOLLAS
18 kilates, con grabados: $ 1.600.— par
CASA WEISS
MAC IVER 142
Galería Local 13 - Fono 30634

LA CASA DE LOS PIJAMAS
Fábrica de Pijamas y Batas de levantarse, para Señoras, Caballeros y Niños.
Ventas directas al público en
HUERFANOS 1165

CALZADO señoras, señoritas, caballeros
ABRIGOS señora con sólo
$ 50.- SEMANALES
y un pequeño pie le entregamos al momento, calzado para damas, niños y caballeros
CASA GONZALEZ CHAVES
FRANKLIN 1081

LEJOS CERCA
COMPRAR ANTEOJOS NO ES CUESTION DE PRECIO, SINO DE CONFIANZA
Optica Oscar Hammersley
BANDERA 298
Frente Banco Edwards
Casilla 3164
NO CONFUNDA
Atención periódica a provincia.

¿QUIERE VENDER SU RADIO?
Pero no funciona...
No importa. Nosotros nos encargamos de vender cualquier receptor de radio de calidad, aunque esté descompuesto. En este último caso nos ocupamos de repararlo por nuestra cuenta, sin inversión alguna para usted.
Tenga la amabilidad de consultarnos
CASA NINOVE
Consignaciones Generales
Huérfanos 611, esquina Miraflores
Teléfono 32065

GUIA PROFESIONAL

ABOGADOS

ELIAS NEGHME RODRIGUEZ
Ahumada 131, tercer piso, oficina 318. Fono 88387. 31-III

AIDA SEPULVEDA
Asuntos y juicios civiles, comerciales, criminales, del trabajo de menores. Cobranza cheques, letras. Atención provincias. Compañía 1291, oficina 408. 31 III.

ROBERTO SANHUEZA GANGAS
Nulidades de matrimonio, divorcios, particiones. Mac Iver 142. Of 211. Tel. 37740. O.

LETRAS - CHEQUES
Cobramos. Asuntos comerciales. ESTUDIO ABOGADO FRANKLIN SOLAR
Ahumada 312, oficina 419, teléfono 84932. H|A.

LAURA MULLER DE CABALLERO
Rectificaciones, partidas, divorcios.
Atención preferente provincias. Moneda 1137, oficina 21. 31-III

MEDICOS

EGIDIO GUTIERREZ
Vías urinarias, venéreas, Presidente Ríos 33, Oficina 22 (Alameda, entre San Francisco y Santa Rosa). 4-6, 37981. 2-IV

DR. HERNAN DEL PINO
Enfermedades de niños.
Rayos X, Agustinas 1269, 4.o piso. Fono 82222; de 2 a 4 de la tarde. Domicilio. Fono 41133.

DRA. LUISA PACHECO PIZARRO
Médico-Cirujano.
Señoras y niños. Consultas de 4 a 6.30. Nataniel 475, fono 86762. S|O.

THOMPSON SCHWARZENBERG
Metabolismo. Impotencia sexual. Señoras, Glándulas, obesidad, bocio, delgadez, diabetes. Merced 486-A, fono 32788. 31-III

DR. IGNACIO GONZALEZ DIAZ
Enfermedades de la piel.
(Adultos y niños)
Corregidor Zañartu 716. Of. 21 (por Esmeralda entre San Antonio y Mac Iver). Consultas: 37725 - 494100. O.

CLINICA BERMAN
Médicos, dentistas, practicantes. Medicina, cirugía, ginecología, pediatría, piel, venéreas, ojos, oídos, nariz, garganta, Rayos X, ultratermia, ultravioleta, Solux, nebulizaciones. Victoria 1094 esquina San Diego. Teléfono 53000. O.

DOCTOR GALLEGUILLOS
Rayos X
Aparato digestivo, hígado, corazón, pulmón.
Consultas 5 - 6, Alameda 1178, Depto. 730, teléfono 80691. H|A.

DOCTOR SAINZ RECIO
Medicina General. Rayos X. Nebulizaciones. San Antonio 427, piso 7.o, oficina 715, fonos: 35361, oficina, casa 53800. Hora solicitada. 31 III.

MEDICOS

ABDELKARIM DAVIS
Señoras.
Ginecología, Sexología, Psiconeurosis.— Consultas 3-7 Huérfanos 2084. 13 III.

CARREÑO CAPETILLO
Señoras Partos, 6 1|2-8 General Bustamante 16, 38993-495713. 2-V.

M. WAISSBLUTH
Corazón, Pulmón, Estómago, Hígado, Rayos X. Serrano 140. Fono 64177. 31 III.

DR. MOSSER
Oídos, nariz, garganta.
Paraguay 462 (por Carmen, primera cuadra), 5 - 7. Teléfono 31609. 10-IV

GONDOS
Huesos, articulaciones, fracturas, reuma. Defectos caderas, pies. Phillips 16, 32351. H|A.

DR. WORTZMAN
Medicina interna, Reumatología. Rayos X, Agustinas 1269. Cuarto piso, fono 82222, Horario 15.30-17.30. S|O.

DR. GORGEWSKY
Rayos X.
Estómago, Hígado, Broncopulmonares, Diabetes, Almirante Barroso 57. De 2 a 5. 20-IV

DR. DESIDERIO GROSS
Atiende exclusivamente enfermos del corazón. Providencia 309. Fono 491402. Consultas de 2 a 5 P. M. 20-VI

ROBERTO OLMEDO CRUZ
Urólogo.
Médico Cirujano.
Amunátegui 72, (6.o piso), Of 61, fono 64525. Consulta 4-6.

DR GASTON RAMIREZ
Piel-Venéreas.
Carmen 703 — 34848. 31 III.

DR. ISIDRO MARTINEZ L.
Ano, Recto, Colon.
Valentín Letelier 1381, Depto. 305. Teléfono 66961-92429 22-III

DOCTOR BUSEL
Medicina interna, Broncopulmonares. Rayos X. Eyzaguirre 1122 esquina San Diego. 5-8 P. M. 10 III.

OPTICOS

OPTICA HUELEN
Avenida Bdo. O'Higgins 484. Técnicos autorizados. Despacho exacto de recetas. Repuestos. Envíos a provincias. 31 III.

OPTICA M. MELLER
Huérfanos 636.
Despachamos recetas médicos-oculistas. Repuestos. H|A.

OCULISTAS

DR. MARCELO ZIMEND H.
Horas: 4-6. Huérfanos 757, oficina 510, fono 37296. 14-V.

OCULISTAS

AMENABAR OSSA
Enfermedades ojos. 9.30 - 6.
AMENABAR PRIETO
5 - 7. Moneda 973. Oficina 531. 42792. 31-III

DENTISTAS

DR. ARTURO SANTOS MORENO
Cirujano Dentista.
Atiende exclusivamente por hora solicitada. San Antonio 787, 2.o piso, oficina 1 fono 86331. 18 III.

DR. MUÑOZ MUJICA
Cirujano Dentista.
Prótesis, Puentes, Ahumada 312. Of. 717. Teléfono 67815. H|A

JOAQUIN PRIETO SEVERIN
Cirujano Dentista.
Cirugía, Prótesis. Horas de atención de 2 P. M. a 8 P. M. Serrano 419. Tel. 62992. H|A

CLINICA DENTAL Dr. FAIVOVICH
Dentaduras artificiales inmediatas, cirugía, Diariamente 10-12 3 1|2-8, excepto sábados. San Antonio 427, 7.o piso, Ofic. 711 fono 37838. H|A

DENTISTA JULIO GONZALEZ
Pida su consulta, fono 67378. Dentaduras artificiales, extracciones. Composturas urgentes en planchas. Pasaje A. Edwards 29, entrepiso 111. Entrada Huérfanos 1011. H|A

DENTISTA A. RODRIGUEZ
Prótesis inmediata, coronas, fundas de porcelana, rapidez en la elecución, terminación rápida. Fono 67378. Compañía 1068. Edificio Teatro Plaza, oficina 1103. H|A.

DR. LEON BUTENSKY B.
Cirujano Dentista.
Huérfanos 757. Oficina 510. Dentaduras artificiales en 24 horas. Pida su hora fija al fono 37296. 20 III.

DR. GALLEGUILLOS
Especialmente dentaduras artificiales. Avenida Bdo. O'Higgins 1175, Depto. 729. 20 III.

LABORATORISTAS DENTALES

DENTADURAS ROTAS
Reparo en una hora, dientes quebrados, reemplaza en 20 minutos.
LABORATORIO DENTAL "RAPIDO"
PARA DENTISTAS
Pasaje Matte N.o 81
Segundo piso, oficina 222, pedidos de provincias, se despachan en el mismo día. H|A.

ENRIQUE del Fierro Garay, Arturo Prat 218. 7 III.

CONTADORES

ROBERTO A. FLORES F.
VICTOR HENZI GONZALEZ
Contadores.
Avda. Portugal 758, Bierlot 1041, teléfono 35813. 31 III.

MATRONAS

FILOMENA YEVENES
Atención permanente. Precios módicos. San Ignacio 380. 31 III.

MATRONAS

RAQUEL GONZALEZ
Regresó Europa, últimos adelantos. Santa Rosa 219. 8 IV.

MATERNIDAD ZAVALA
Arturo Prat 1722, teléfono 51056. Partos sin dolor. Recibo enfermas de provincias. Pensionado desde 2.500. Atención médica, permanente. 12-III

SEÑORA MORAL
Regresó de Estados Unidos. Embarazos. Casos urgentes. Ultimos adelantos. Avenida Santa María 435, Dpto. 311, teléfono 38738. 14 III.

SEÑORA REYES
Casos urgentes. Partos. Consultas gratuitas, trasladóse Chacabuco 445, entre Catedral-Compañía, teléfono 86407. 13 III

SEÑORA PHERINY
Atiende enfermas provincia. Lord Cochrane 95. 31-III

SARA SAN MARTIN
Trasladóse San Francisco 28. Teléfono 34991. 31-III

BLANCA FISHER
Nataniel 182. 87464, 4 1|2 a 6 1|2. 31 III.

CARMELA TORO
Avenida Matucana 640, fono 92206 27-VI.

SEÑORA CARMONA
Santa Rosa 203 - 37662. 31-III

TERESA SANTANDER
Salvador Sanfuentes 2141, frente a Brasil fono 65858 19-III

AZUCENA NAVEAS
Diagnóstico, embarazos, Partos Casos urgentes. Arauco 1070-B (altura San Diego 2060). 5-V

MASAJISTAS

LILY AYALA
Masajista. San Martín 98. Fono 66717. 31 III.

ENFERMERAS

PROSPERINA FLORES
Enfermera Universitaria, San Cristóbal 515. 28-II.

PRACTICANTES

REYES
Tratamientos.
Arturo Prat 777, teléfono 66532. 24-VI

LUIS ALDUNATE
Practicante-Masajista.
Previa indicación médica, curaciones, vías urinarias, inyecciones, nebulizaciones, etc., se toman y reciben muestras para Laboratorio Koch. Atención domicilio y festivos Teatinos 248 60828, lado Hotel Carrera.

ESCOBAR
Tratamientos. Huérfanos 757. Oficina 207. 36082. Atención 10-1 y 5-8. 31 III.

BODEGA PORTUGAL
DE
Pedro Ros S.
Los mejores vinos que se consumen en la capital
AVDA. PORTUGAL 876
Teléfono 35484

Almacenes MUNDIALES
Catres, marquesas de acero esmaltadas y cromadas
ALAMEDA 2497
ESQ GARCIA REYES

FABRICA
DE
FRUTAS Y LEGUMBRES EN CONSERVAS
"LA PERLA"
Sociedad Conservas "LA PERLA" Ltda.
Bezanilla 1585
TELEFONO 74351
CASILLA 3909
SANTIAGO

S. SACK.
FIERRO NACIONAL
REDONDO CUADRADO PLANO
SAN PABLO 1179
MORANDE 817
V. MACKENNA 1648

ULTIMA PAGINA DE ESTA EDICION
Edición de 22 páginas.— Precio $ 10.—

LA NACION

DOMINGO 7 DE MARZO DE 1954
SANTIAGO DE CHILE

FERRILO EL AUTOMATA — Por T. Lobos

Actividades GREMIALES

FED. NAC. DE PELUQUEROS.—El Consejo Directivo Nacional de esta Federación, que preside don Juan Villalobos, en representación de los profesionales de peluquerías, de dueños y empleados de estos establecimientos, celebra hoy el séptimo aniversario de la promulgación de la Ley 8.727, que incorporó a estos personales a la Previsión de los Empleados Particulares. Se ha confeccionado el siguiente programa de festejos: Ampliado Provincial, en la sede de la Sociedad Unión de Peluqueros, calle Santa Rosa 555, que preside don Rubén Cornejo Macías; 16 horas, tarde deportiva; 18 horas, almuerzo de camaradería en el Restaurant "Mayo"; 19 horas elección de la Reina y baile social, en Santa Rosa 555.

SOC. S. M. UNION MINISTERIAL.— Los empleados subalternos de los Ministerios, que componen esta Sociedad Mutualista, conjuntamente con sus familiares, se dirigen en el primer tren de la mañana de hoy al vecino balneario de Cartagena. Como es tradicional en esta institución, todos los años en esta fecha se efectúa este paseo.

SOC. S. M. "LA AURORA".—Esta institución mutualista que preside Lucy Barros, cuenta con una Escuela Nocturna gratuita, cuya matrícula está abierta en su sede social de calle Serrano 725, desde las 20 horas adelante. Sus cursos son: Corte y Confección, Camisería para hombres, etc. Pueden matricularse las personas que deseen. Cuenta con profesores competentes y sistemas modernos.

COMANDO FERROVIARIOS JUBILADOS.— Como acto de clausura del ampliado que está realizando esta comando, la directiva ha citado a todos sus componentes a la reunión general a efectuarse hoy, a las 10 horas, en San Ignacio 1249.

FED. CHOFERES DE MICROBUSES.— Uno de los temas principales que tratará este gremio en la próxima concentración a efectuarse a fines de la próxima semana, será la contratación de los 400 choferes, para el nuevo material Fiat. Asimismo, el pago de las horas extraordinarias conforme a la ley, y otros temas de importancia hacia sus conquistas de carácter social y económico.

SOC. S. M. "SAN EUGENIO".—Terminado el receso de esta institución que preside don Pedro Valdés Vera, reanudará sus funciones con una reunión de directores a efectuarse el sábado próximo, a las 20.30 horas en su sede de la calle San Alfonso 1346.

SOC. S. M. ESTRELLA CHILENA SEÑORAS. — Con asistencia de todas sus consocias, la directiva de esta institución que preside doña Josefina Reveco, celebrará su primera sesión general, después del breve receso por vacaciones. La reunión tendrá lugar hoy, a las 17 horas en su local social de General Mackenna 1523.

FED. EDUCADORES DE CHILE.—El Consejo Directivo Nacional de esta Federación, comunica a sus bases en el Magisterio, que se encuentra hospitalizado en el Barros Lucos, Sala 53, Pabellón de Medicina, el secretario de organización de esta Central, señor Domiciano Soto, a quien se puede visitar hoy de 13 a 15 horas.

CONSEJO PROV. DE LA FINC.—Los 10 sindicatos de areneros de Santiago, han acordado participar en el ampliado de obreros de la construcción a que ha convocado para hoy este Consejo Provincial.

UNION DE EE. DE EDUCACION — Anoche se llevó a efecto en la sede social de esta institución, calle Catedral 1335, la reunión de delegados, a fin de pronunciarse de la cuenta que dio el presidente de esta organización gremial, señor Florridor Guajardo y de las actividades desarrolladas por el Consejo Ejecutivo Nacional.

OBREROS ESTUCADORES.— Los representantes de los contratistas y obreros se entrevistaron ayer con el Subsecretario del Trabajo, don Enrique García y en la cual se aceptó en principio el arbitraje como medio de poner fin a la huelga de 57 días que paraliza esas obras.

SOC. S. M. "DAVILA BAEZA".—Con un almuerzo de camaradería y confraternidad mutualista, a efectuarse hoy, a las 13.30 horas, en una Quinta de Renca, ofrecido por el nuevo directorio de esta institución, que preside don Pantaleón Amaro, se pondrá término a los actos de festejos del 38.o aniversario social.

SOC. S. M. "VICENTE NAVARRETE".— A fines de la próxima semana, el directorio de esta institución que preside don Iván Pérez Castro, procederá a inaugurar la biblioteca y sala de lectura de esta Sociedad.

ASOC. POSTAL TELEGRAFICA. Con asistencia de todos los dirigentes de esta Asociación de Empleados de Correos y Telégrafos, que preside don Luis Díaz Gallegos, se han efectuado reuniones, con el fin de poner en marcha los recientes acuerdos adoptados en la Conferencia Nacional efectuada en esta ciudad.

AGRUPACION EE. SEMIFISCALES. — La directiva que preside don Jorge Salazar, ha citado a todas sus bases a una concentración a realizarse el martes próximo en su sede social, en cuya oportunidad se darán importantes cuentas con respecto a las actividades del directorio en beneficio de estos personales. Por otra parte, los dirigentes han iniciado jiras a provincias para activar la campaña económico del gremio

El abovedamiento del canal de S. Rosa

Especial importancia tendrá la asamblea general de delegados de Poblaciones de la Comuna de San Miguel, a efectuarse hoy, a las 10 horas, en Curiñaca 797, convocada por la Central de la Unión Vecinal de esta comuna del sector Oriente, que preside don Leopoldo Buré.

Asistirán los siguientes delegados por las Poblaciones que se indican: Musa, La Legua, Nueva de La Legua, Germania, Santa Rosa de Macul, Julio Dávila, Vicente Navarrete, Malaquías Concha, R. C. A. Víctor, El Carmen, Chile, Papelera, etc.

En esta reunión se tratarán entre otros, los siguientes problemas: a) Movilización; b) Próxima entrevista con las autoridades del tránsito, entregándose un memorial, en el cual proponen para su solución la prolongación de los microbuses Portugal, Matadero Palma, etc. ya que los actuales del recorrido San Francisco-Bellavista, son insuficiente, para abastecer a estas numerosas poblaciones; c) Cuenta del presidente sobre gestiones realizadas ante las autoridades en beneficio de los pobladores; d) Entrevista que el directorio sostendrá en la próxima semana con el Alcalde de San Miguel, señor Carlos Valdovinos; e) Traslado de industrias que expiden gases pestilentes nocivos para la salud, especialmente en niños y ancianos; f) Abovedamiento del canal de Santa Rosa, que constituye un serio peligro para los pobladores, etc.

Los acuerdos que se adoptarán en esta asamblea, son considerados de gran trascendencia, ya que todos éllos van en beneficio de los pobladores y progreso de esta comuna.

POBLACIONES

SECTORES DE CISTERNA. — Varias poblaciones y sectores de esta comuna, serán visitadas en la próxima semana por el alcalde, señor Fernando Rojas Wolff, quien asesorado de algunos regidores, conocerá en el terreno mismo los problemas que aquejan a sus habitantes. Esta comitiva, conversará con los dirigentes de Juntas de Vecinos.

—oOo—

POBLACION LOS NOGALES. — El gerente general de la Corporación de la Vivienda, acompañado de altos funcionarios de este organismo, se entrevistaron con el Intendente de la Provincia, don Santiago Danús Peña, con el fin de considerar la instalación de agua potable en esta Población.

—oOo—

POBLACIONES DE ÑUÑOA.— El Alcalde de esta comuna, señor Guido Mujica, conjuntamente con los señores regidores, realizan activas gestiones ante la Empresa de Transportes Colectivos del Estado, a fin de dotar de nuevos trolebuses a Ñuñoa, destinándose con tal objeto, una gran parte de los nuevos que próximamente llegarán al país.

—oOo—

DAMNIFICADOS ZANJON DE LA AGUADA.— Las comisiones de los distintos sectores de la comuna de San Miguel, encargadas de realizar la suscripción en favor de los damnificados del Zanjón de la Aguada, se reunirán hoy a las 10 horas en los respectivos locales de sus sectores.

—oOo—

SOC. IGUALDAD Y TRABAJO.— El directorio ha citado a junta general extraordinaria para hoy, a las 11 horas, en su sede social de la calle Andes 3028.

ESTABLECIMIENTOS METALURGICOS "INDAC", S. A:

DIVIDENDO PROVISORIO N.o 28
Y
CIERRE DEL REGISTRO

Por acuerdo del Directorio se pagará un dividendo provisorio de $ 3 (tres pesos) neto por acción, con cargo a las utilidades del Ejercicio de 1953.

El dividendo estará a disposición de los señores accionistas que figuren como tales el Cierre del Registro, en el Departamento de Comisiones de Confianza del Banco de Chile, en Santiago y Sucursales, a contar del 23 de marzo en curso.

Para este efecto, el Registro de Accionistas permanecerá cerrado desde el 11 al 22 del presente, ambas fechas inclusive.

SANTIAGO, marzo 6 de 1954.

FRANCISCO AGURTO M.,
Director-Gerente

CAJA DE CREDITO POPULAR

— REMATES —

SEMANA COMPRENDIDA ENTRE EL 8 Y EL 13 DE MARZO DE 1954

PRESTAMOS CONCEDIDOS EN JULIO DE 1953, CON VENCIMIENTO EN ENERO DE 1954

Martes 9, en la Sucursal N.o 4, San Pablo 2465-2471
ROPA.— Sucursal N.o 4.— N.os: 129.852-140.202.

Jueves 11, en la Oficina Matriz, San Pablo 1130
ROPA.— Oficina Matriz.— N.os: 1.191.954-131.987.

Viernes 12, en la Sucursal N.o 5, San Diego 1418
ROPA.— Sucursal N.o 1.— N.os: 25.731-34.270.

Viernes 12, en la Sucursal N.o 2, Vicuña Mackenna 200
ALHAJAS.— Sucursal N.o 2.— N.os 565.442-569.465.
OBJETOS.— Sucursar N.o 2.— N.os: 85.742-88.865.
MUEBLES.— Sucursal N.o 2.— N.os: 62.526-62.552.
PIELES: Sucursal N.o 2.— N.os: 7.966-8.000.
PIELES.— Sucursal N.o 2.— N.os 501-608.

EXHIBICION.— El día anterior al remate.

RENOVACIONES: Sólo se admiten hasta el día anterior a la exhibición.

PAGO AL CONTADO — ENTREGA INMEDIATA

Instituto Comercial Particular Ñuñoa
ENSEÑANZA GRATUITA
EXAMENES VALIDOS
MATRICULA LIMITADA
1.o y 5.o Año de Comercio
AVENIDA HOLANDA 3864
FONO 47869

ACERO
PLANOS PARA RESORTES
OCHAVADO REDONDO
Y CUADRADO PARA MINAS
OFRECE
S. SACK
SAN PABLO 1179
MORANDE 817
V. MACKENNA 1648

"EMPART"
COMPAÑIA DE SEGUROS GENERALES S. A.
JUNTA GENERAL ORDINARIA DE ACCIONISTAS
De acuerdo con lo dispuesto en el Art. 31 de los Estatutos Sociales, cítase a Junta General Ordinaria de Accionistas para el día 15 de marzo próximo, a las 11.30 horas, en las Oficinas de la Compañía, Agustinas 1185, 2.o piso, para darles cuenta de la Memoria y Balance correspondientes al ejercicio de 1953 y elección de Inspectores de Cuentas.
Santiago, 7 de marzo de 1954.
EL PRESIDENTE.

VENTA DE OCASION
Parcela de pinos, 10.000 metros cuadrados plano. Plantación 1942, muy bien ubicado, cerca Est. FF. CC. Constitución
PRECIO: $ 60.000
TRATAR: TEL. 35740

LIQUIDACION DE VERANO
DESCUENTO DE 10% Y 20%
Sarga colegial azul marino 1.45 ancho . . . . $ 416
Franela gris 1.45 ancho 416
Gran surtido chalecas para colegiales.
UNIVERSAL TEXTIL LTDA.
IRARRAZAVAL 440
(Frente al Teatro Andes)

LICEO ANDRES BELLO
Internado, mediopupilaje, externado — Exámenes válidos — Kindergarten. Preparatorias, Humanidades — Inglés desde kindergarten
MATRICULA ABIERTA — SOLICITE PROSPECTOS
CATEDRAL 1900 - Teléfono 60320

SASTRERIA
JUAN JOSE JARA
HECHURAS FINAS:
$ 2.200.—
UN CORTE ESPECIAL PARA CADA CUERPO
21 DE MAYO 617
Segundo piso — Local N.o 7
(Edificio nuevo)

PERSONAS BUSCADAS
Se necesita saber de los hijos de doña Aida Cabezas Zamorano, fallecida hace años. Dirigirse a Fco. Zamorano, Avenida Einstein 527, Santiago

Saint Patrick's School
COLEGIO INGLES CATOLICO
Exámenes válidos
Kindergarten y Preparatorias Particular — Humanidades Fiscal
INTERNADO, MEDIOPUPILAJE Y EXTERNADO
Matrícula abierta - Clases 12 de marzo
SAN NICOLAS 1154
GRAN AVENIDA — PARADERO 11

MINISTERIO DE OBRAS PUBLICAS
DIRECCION DE ARQUITECTURA
Solicítanse propuestas públicas para la construcción de la obra gruesa de la Escuela Anexa e Internado del Liceo de Hombres de Angol.
Las propuestas se abrirán en las Salas de Despacho de los Sres. Intendentes de Malleco y Director de Arquitectura, el día 18 de marzo a las 11 horas.
Bases y antecedentes en el Archivo Técnico de la Dirección.
Santiago, 3 de marzo de 1954
EL DIRECTOR DE ARQUITECTURA

ARSENALES DE GUERRA DEL EJERCITO
PROPUESTAS PUBLICAS
Se solicitan propuestas públicas por lo siguiente:
8.000 escobillas de rama
2.000 escobillas de crin
Para bases y demás pormenores, consultarlos en la Sección Técnica de la Dirección de Arsenales de Guerra (Avda. Blanco Encalada N.o 1724), diariamente, de 9 a 12 y de 15 a 18 horas.
La apertura de las propuestas se llevará a efecto el día 18 de marzo de 1954, a las 10 horas, en la oficina antes mencionada.
LA DIRECCION

53.—JUDICIALES.

SOLICITA MERCED DE AGUA PARA regadío.— Señor Intendente. — Salustio Freire Freire, agricultor, Valdivia N.o 520, de esta ciudad, pide una merced de agua de ejercicio permanente y continuo de 300 litros por segundo, del estero Dimilihue para regar, más o menos 200 hectáreas de su fundo "Dimilihue", ubicado en Villucura, comuna de Santa Bárbara, departamento de La Laja, provincia de Bío Bío. Esta corriente es superficial y su caudal mínimo es de 860 lts|seg., más o menos. La bocatoma se ubicará 200 metros aguas arriba del punto en que el río Dimilihue cruza el deslinde del fundo del suscrito y el de la Suc. Eugenio Freire, en propiedad de ésta, en la ribera derecha del mencionado río. La producción de las aguas se hará por un canal a tajo abierto de 4.000 metros de longitud. Aguas abajo existe otra bocatoma de 600 lts|seg., disminuida de conformidad artículo 308, del Código de Aguas a 300 lts|seg., que sólo se extraen algunos años. Ruego a usted tener por presentada esta solicitud de merced de agua y darle el curso correspondiente.— (Fdo.): Salustio Freire F — Los Angeles, 26 de enero de 1954.— N.o 53. — Por presentada la solicitud de merced de agua que antecede, publíquese por tres veces consecutivas en un diario de Santiago y otro de esta localidad.— Anótese y comuníquese.— Luis Rojo Jara, teniente coronel e Intendente subrogante. — Humberto Torres Moya, secretario. 9-Mzo.

REMATE.— ANTE SEGUNDO JUZgado Civil Santiago, rematarase el 20 del actual, 10 horas, sitios N.os 12 y 14, de Avenida Larraín N.o 6478, frente calle Rubén Darío, comuna Ñuñoa, con mínimum para ambos sitios de $ 220.000, pagaderos con $ 200.000, contado y saldo a seis meses plazo con intereses de 8 o|o anual y 12 o|o en caso mora. Boleta del 10 o|o mínimum. Otras bases y antecedentes consultarlos juicio "Hortal, Antonio con Adedo, Jorge".— Secretario. 7.Mzo.

PROPUESTAS PUBLICAS
DIRECCION DE VIALIDAD OFICINA INGENIERO DE LA PROVINCIA DE SANTIAGO
Pídense propuestas públicas para la reconstrucción del Puente El Inca, en el camino de Cisterna a Chada, Comuna de Paine, las que se abrirán el día 18 de marzo de 1954, a las 11 horas.
Bases y antecedentes consultar en la Secretaría, Alameda Bernardo O'Higgins 1446. Los documentos anexos se recibirán hasta las 14 horas del jueves 11 de marzo.
El Ingeniero de la Provincia

NOVIOS
¡ULTIMA NOVEDAD!
ARGOLLAS
SIN SOLDADURAS
EL PAR, GRABADAS
Oro de 9 quilates . . . . $ 850.—
Oro de 14 quilates . . . . 1 300.—
Oro de 18 quilates, ctes. 2 200.—
Oro de 18 quilates, Med. 2 500.—
Oro de 18 quilates, gruesas . . . . . 2 800.—
Unico fabricante en Chile:
JOYERIA FRANCISCO
BLEIHOLDER
BANDERA 268
Reembolsos, enviando previamente 50 por ciento del valor.

CASA UTIL
ARRIENDA
Trajes de novias
Madrinas
Pieles
Sombreros
Trajes de baile
SAN ISIDRO 618
FONO 36958

"EMPART"
COMPAÑIA DE SEGUROS GENERALES S. A.
CIERRE DE REGISTRO DE ACCIONISTAS
De conformidad con el Art. 5.o de los Estatutos Sociales, el Registro de Accionistas permanecerá cerrado desde el 12 al 14 de marzo próximo, ambas fechas inclusive.
Santiago, 7 de marzo de 1954.
GERENTE GENERAL

Cía. de Seguros "La Metropolitana" S.A.
JUNTA GENERAL ORDINARIA DE ACCIONISTAS
De acuerdo con lo dispuesto en los Arts. 23 y 31 de los Estatutos Sociales, cítase a Junta General Ordinaria de Accionistas, para el día 15 de marzo próximo, a las 12 horas, en las oficinas de la Compañía, Agustinas 1185, 2.o piso, para darles cuenta de la Memoria y Balance correspondientes al ejercicio de 1953 y elección de Inspectores de Cuentas.
Santiago, 7 de marzo de 1954.
EL PRESIDENTE.

53.—JUDICIALES.

TERCER JUZGADO CIVIL MAYOR Cuantía, remátarase 19 marzo, 10 horas, crédito adeuda Samuel Gac, embargado ejecutado, Jorge Murúa. Mínimum, $ 30.000 contado. Juicio "Aceituno-Murúa". 7-Mzo.

TERCER JUZGADO CIVIL.— Remate.— Audiencia veinte del presente, diez horas, se rematará propiedad calle Santa Fe N.o 370, comuna Quinta Normal. Mínimum $ 204.453. Boleta: 10 o|o mínimum. Pago contado, tercero día. Bases y antecedentes autos ejecutivos Ugarte de la P., Enrique con Concha G., Adrián.— Fernández, secretario. 7-Mzo.

RESOLUCION PRIMER JUZGADO Civil, concedió posesión efectiva herencia testada de José María Villegas, a hijos legítimos, Raúl Octavio, Aída, Amandina, Emelina, José y René Díaz Fuentes, a nieta Mónica Regina Guichard Díaz, en representación de su madre fallecida Lilia Díaz de Guichard, con beneficio de inventario. 5-Mzo.

REMATE. — ANTE QUINTO JUZgado Civil, remátarase el 22 de marzo, a las 15 horas, propiedad ubicada calle Santa Rosa 6319, comuna San Miguel. Mínimum subasta $ 1.300.000. Garantía 10 o|o mínimum boleta bancaria orden Juzgado. Demás bases juicio "Banco del Estado", ex Caja Nacional de Ahorros, con Bueno.— Secretario. 8-Mzo.

TERCER JUZGADO CIVIL. — Remate.— Audiencia veintiséis presente, quince horas, se rematará propiedad calle Catedral N.o 4108 al 4110, esta ciudad. Mínimum: $ 485.605. Boleta 10 o|o, orden Tribunal. Gastos cargo subastador. Mitad contado. Mitad seis meses. Interesa 10 o|o y 12 o|o en caso de mora. Demás bases y antecedentes autos Ejecutivo. Macari M., Julio con Fuentes, F. Juan 10-Mzo.

CASA ALONSO
ARRIENDO DE SERVICIO PARA BANQUETES
21 DE MAYO 817
FONO 63049
MENAJES

ROPA DE GUAGUA
Especialidad en artículos para recién nacidos. Tejidos a mano
Santa Rosa 947
FONO 35526
CASA PARTICULAR
REGALOS

BOMBAS.—
NOVENA COMPAÑIA DE BOMBEROS, "Deber y Abnegación".— Cita a la Compañía a reunión, para el martes 9 del presente, a las 19 horas. Tabla: admisión de voluntarios y demás asuntos a que haya lugar.— El secretario. 9-Mzo.

COMPAÑIA DE BOMBEROS DE SAN Miguel, "Lealtad y Disciplina".— Por orden del señor director, cita a la Compañía a reunión para el lunes 8 de marzo, a las 22 horas. Tabla: renuncia de secretario. Elecciones a que haya lugar. Informe comisión revisora de libros 4.o trimestre de 1953. Asuntos varios. El secretario. 9-Mzo.

PULIDORES Y FUNDIDORES
especialistas en cuatro de bronce. Presentarse inmediatamente en
San Pablo 2141

VISTASE CORRECTO
SIN PAGAR EL LUJO
MOISES JARA
SASTRE
Especialista en cuerpos difíciles, ofrece a usted
Hechuras finas $ 2.200.—
SAN ANTONIO 15
(ALTOS) FONO 84303

ABOGADO
SANCHEZ DEL POZO
Especialmente asuntos y juicios de matrimonio. Posesiones efectivas, particiones. De 11 a 12.30 y de 17 a 19 horas.
Moneda 1137—Of. 78
FONO 80813

DOLARES Y NACIONALES
COMPRO
PAGO LOS MEJORES PRECIOS
INTERMAR
ESTADO 152-OF. 818

SOLICITANSE PROPUESTAS
PARA CORTA Y EXPLOTACION DE APROXIMADAMENTE 900 MATAS DE
NOGALES
EN FUNDO SAN BORJA — MARRUECOS
PLAZO DE PRESENTACION DE PROPUESTAS, HASTA EL 3 DE ABRIL DE 1954
Mayores datos y antecedentes en
Los Serenos 465 — Of. 34 — Santiago — Fono 80347

ARSENALES DE GUERRA DEL EJERCITO
PROPUESTAS PUBLICAS
Se solicitan propuestas públicas por lo siguiente:
2.000 kilos de antióxido.
1.000 kilos de glicerina.
4.000 kilos de huaipe.
5.000 litros de aceite mineral delgado.
7.000 litros de kerosene.
4.600 litros de nafta pura.
16.000 litros de kerosene (puesto en provincias).
8.000 litros de nafta pura (puesta en provincias).
Para bases y demás pormenores, consultarlos en la Sección Técnica de la Dirección de Arsenales (Avda. Blanco Encalada N.o 1724), diariamente, de 9 a 12 y de 15 a 18 horas.
La apertura de la propuesta se llevará a efecto el día 18 de marzo de 1954, a las 10 horas, en la Oficina antes mencionada.
LA DIRECCION.

MUNICIPALIDAD DE SANTIAGO
REMATE
Repuestos nuevos Ford y Brockway
Vehículos en mal estado
Materiales excluídos del servicio.
Lunes 22 de marzo, a las 15 horas.
TERCERA ZONA DE ASEO: Lord Cochrane esq. de Santiago.
Vehículos motorizados en mal estado marcas "Federal", "Volvo", "Fargo", "Dodge", "Chevrolet", "Saurer", "Buick", "Mack", G. M. C." y otros; algunos admiten reparación y otros sirven para repuestos.
Viernes 26 de marzo, a las 15 horas.
PATIO Y ALMACENES MUNICIPALES, entrada por Bartolomé Vivar N.o 843 y 881.
Materiales excluídos del servicio: Hay tres semi-trailers en buen estado de conservación; un camión a vapor marca "Fodden", lotes de ejes delanteros, blocks de motores, ejes de cardan, ruedas para camiones, llantas, tambores, aros para ruedas, cajas de cambio, etc., tolvas de fierro de camiones, carros retráctiles, elementos de máquinas barredoras, estanques grandes y chicos para cubas, etc., lotes de 1.000 y 2.000 kilos de fierros surtidos; varios lotes de "chassis", etc. etc.
Miércoles 31 de marzo, a las 15 horas.
MAESTRANZA MUNICIPAL, Bartolomé Vivar N.o 843.
Materiales nuevos dados de baja: Hay repuestos "Ford", repuestos "Brockway", brazos cortos de dirección, bandas para frenos, candados para resortes delanteros, horquillas regulación embrague, mazas delanteras, resortes para válvulas, y muchos otros.
Todos los materiales que se rematan estarán a la vista del público de 9 a 12 horas, desde una semana antes de la fecha del remate.
ANTECEDENTES E INFORMACIONES, pueden obtenerse por los interesados en la Secretaría de la Tesorería Municipal y Oficina de Control de Materiales, 2.o piso, Dirección de Aseo y Jardines (Parque Forestal).
GERMAN CORTES MALDONADO
Tesorero Municipal