TIEMPO PARA SANTIAGO:
NUBOSO.
TEMPERATURA DE AYER:
MAXIMA: 22.8 grados C., a las 13 horas 30 minutos.
MINIMA: 9.5 grados C., a las 7 horas 10 minutos.
EL SOL sale a las7 horas 20 minutos, y se pone a las 17 horas 59 minutos.
LA LUNA sale a las 2 horas 20 minutos, y se pone a las 18 horas 20 minutos.
FASE: Cuarto Menguante, el día 10.

LA NACION

AÑO XLII — LUNES 4 DE MAYO DE 1958 — SANTIAGO DE CHILE — PRECIO: $ 40.— N.o 14.761

EDICION DE 16 PAGINAS

DEPORTES	Págs. 1 a 5	POLITICA	Pág. 12
TURF	6 y 7	REDACCION	13
CABLES	8	PROVINCIAS	13
CRONICA	9 y 10	ECONOMICOS	14
POLICIA	10	TEATROS	11 y 15
VIDA SOCIAL	11	MAGAZINE	16

Gran empate de Colo Colo con Argentina

2 a 2.-Consagratoria actuación del equipo nacional

EL empate a 2 conseguido por Colo Colo frente a la selección de Argentina, equivale a un gran triunfo moral.

El cuadro albo jugó de igual a igual. Con el coraje de costumbre. Cuando lo guapearon, guapeó. Y estuvo a un paso del triunfo. De no haber ocurrido la atajada providencial de Mussimessi, en ese último tiro de Alvarez, ahora estaríamos festejando la victoria del local. Un cuadro de fibra, de temple, indomable. Hizo cierto, una vez más, el grito de "¡Como Colo Colo no hay...!". En el grabado de arriba, Escuti se estira inútilmente ante un tiro de Prado, que convierte el segundo gol para su equipo. En el centro, Prado ha tirado a boca de jarro, abriendo el score. Escuti alcanzó a manotear el balón. Almeyda ya nada puede hacer. Enseguida, Stábile da las últimas instrucciones a sus muchachos. Rossi y los demás cracks escuchan atentos. Finalmente, abajo, se registra el primer tanto para los albos. El "taponazo" de Hormazábal vence netamente a Mussimessi. La pelota va camino a tomar contacto con las redes.

Al final, el empate fue celebrado como un triunfo por las 36.826 personas que asistieron al Estadio Nacional, y que dejaron en boleterías $ 19.677.100. Los fanáticos, a los gritos de ¡Chile! ¡Chile!, encendieron sus antorchas de papel y presenciaron de pie los últimos minutos. Para el fútbol chileno, el empate de ayer constituye una enorme satisfacción.

CONSAGRATORIO

COMO triunfo moral, ninguno mejor que el empate de ayer de Colo Colo, Grande. Triunfo moral que aumenta el brillo de su campaña internacional y que, de paso, hace empinarse al fútbol de Chile por sobre los límites que se le tenían señalados en el concierto continental. Límites que derivaron de estadísticas de Campeonatos Sudamericanos, en donde jamás ganamos ninguno, y de contrastes circunstanciales que en nuestro propio suelo cobraron mayor trascendencia que en el exterior.

Sin embargo, observando a la distancia lo que ha hecho el cuadro albo en la temporada internacional que ya se va, más este empate de ayer con la selección argentina, queda el balance formal que halaga, que prestigia, y que dice relación directa con el estado actual del fútbol en nuestro país. Esto, por sobre deficiencias de organización y de inestabilidad en el trajín oficial de las actividades futbolísticas; por sobre anomalías sucedidas el año pasado y que todavía perduran; por sobre esto clima de indecisiones y de vaguedades que han culminado con un retraso forzado en la iniciación del campeonato del año en curso.

—oOo—

LA ACTUACION de ayer de Colo Colo, frente al poderoso seleccionado de Argentina, esperado en Suecia y en Europa entera como una atracción formidable, en razón de su ausencia de más de diez años y de sus esporádicas y triunfantes apariciones en el campo internacional, nos parece sencillamente consagratoria, acaso si la mejor cumplida por un equipo chileno, quizás desde cuando a esta parte.

Un empate que invita a detenerse un poco en la relatividad de las cifras, pues, por lo que sucedió en la cancha, por lo que dieron y guapearon los dos equipos, por los caprichos que manejaron la voluntad de la pelota, por las oportunidades y por todo, quien estuvo más cerca de la victoria, de la enorme satisfacción de ganar a un gran rival, fue el nuestro: Colo Colo.

—oOo—

LA RAZON del resultado, del por qué de un 2 a 2 que tendrá que aparecer extraño a los críticos de todas partes, se acomoda con tranquilidad y con lógica en la diferencia existente entre el fútbol que jugaron ayer los argentinos y el que casi llevó al triunfo a los albos.

Diferencias substanciales, fáciles de advertir para el profano, inexplicables para la crítica, para el comentarista de oficio. O mucho nos equivocamos, o el cuadro de Guillermo Stábile no podrá avanzar demasiado en las etapas finales de la justa de Suecia. Tanto se dijo y se dice, y se dirá, que el crack argentino es profesor de profesores en el manejo de la pelota. Que le ha dado a esta virtud —al parecer— una significación terciada, equivocada. Y entonces paran el juego, caminan frenados, como entre enganchado al descender una cuesta, forzando el ritmo que hoy requiere el juego. Es el suyo un fútbol de cámara lenta, en la que se puede llevar cualquier jugada, contemplar avance, a laboratorios imaginarios para investigar, por ejemplo, las vueltas que da la pelota en el trayecto que hace cuando va de un jugador a otro. Pero eso no sirve, no produce, es estéril. Tampoco sirve la traslación lateral y repetida al campo antagónico, porque es un trámite que demanda la misma velocidad que la usada por la tortuga. Es cuestión de esperarlos que hagan lo suyo y enseguida paráseles al frente.

Sin duda que la falta de estrellas que ahora añoran en toda Argentina, ha influído decididamente, nos parece, para que el seleccionado quiera ignorar ausencias siempre lamentadas —léase Angelillo, Sivori, Maschio— y trate de suplirlas con este exceso de fútbol de salón, que ya está demostrado que no les sirve. Porque no hay más razones para explicarse cómo un modesto Colo Colo estuvo a punto y mereció ganarle.

Para evitar complicaciones, siempre habrá que alejarse lo que más podamos en cuanto a dar un pronóstico. Alejarse, porque el fútbol, como todo deporte, es veleidoso. Nadie sabe nunca lo que puede venir. De repente el ciclista golea el puntero de un campeonato, sencillamente, porque sí. O un "clásico" que se suponía estrecho termina con guarismos de básquetbol. En fin, pasa cualquier cosa. Pero no erremos, en la materia que nos preocupa, que sea mucho riesgo el asegurar que el cuadro de Argentina, tal como está —y no tendría por qué progresar enormemente de la noche a la mañana— no tiene mucho que hacer en los escenarios de Suecia.

—oOo—

Si no fuimos testigos, tenemos que suponer que perdió y ganó con Paraguay, y que ganó con Uruguay, con el mismo juego con que ayer se escapó de caer con Colo Colo. Se colige, por consiguiente, que los críticos de Buenos Aires no son exagerados ni están equivocados al manifestarse, en todos los tonos, disconformes con el rendimiento del equipo. Es que se anheló desde hace mucho tiempo, desde 1928, en los Juegos Olímpicos de Amsterdam, y desde 1930, en Montevideo, la gran ocasión para consagrar al fútbol argentino, ante el mundo entero, como el mejor de todos. Lástima que no pudieron ir a Río de Janeiro en 1950. Lástima, también, por su ausencia en Suiza, en 1954. Tenían cuadro para presentar. Lástima. Y ahora que pueden ir a Suecia, ahora que, por fin, llega la anhelada ocasión, resulta que los sorprende un período malo, pobre en valores y están en la situación que los vimos ayer. Nadie jugará como ellos en las canchas suecas. Van a ver. Dejarán una impresión acabada de tecnicismo y asombrarán con su dominio de pelota, con los malabares de un Rossi, que mide el field a trancos largos, con la precisión de sus pases, con todo eso que es limpio y que agrada; pero tenemos que suponer que así como cuando creció Colo Colo —obediente y leal al rígido de su "batra"— y se fue encima a romperlo todo, el conjunto azul se vio en enormes apretos y casi pierde el partido, así también le puede ocurrir, y con mucha mayor razón, cuando esté frente a los irlandeses, checoslovacos, y para qué decir con los alemanes. El fútbol europeo es del corte del fútbol de Colo Colo: fuerte, pujante, práctico. Y el fútbol de un campeonato del mundo, cuando se llega con pretensiones, no tienen nada que ver con el fútbol que jugaron ayer los argentinos. Así nos parece.

—oOo—

EL PARTIDO se jugó con un marco impresionante de público, de nerviosismo, de gran espectáculo. La gente había pesado bien lo que significaba para el cuadro nacional ganar a la selección argentina. No se perdió un segundo en el juego, y hay que decir que se jugó para ganar. Nada de tanteos ni de exhibiciones. Si los argentinos pueden hacer 7 goles, los hacen, sin duda. Es que no pudieron. Más que eso, repetimos, se vieron en apuros. Al final, cuando empezaron a encenderse las antorchas de la victoria, el cuadro que estaba encima era el de Colo Colo. Y ese Alvarez perdió un gol tan imposible, que todavía no podemos explicarnos cómo lo hizo para no mandar la pelota hasta el fondo de las redes.

BIEN, PERO A RATOS.— Tuvo el combinado argentino momentos buenos en el partido de ayer, pero no fueron muchos, y todos ellos en el primer tiempo. La ausencia de Prado hizo bajar el rendimiento del ataque que, sin el entreala de River Plate, perdió cohesión y profundidad. Figuran en el grabado, de pie: Lombardo, Mussimessi, Dellacha, Varacka, Rossi y Vairo; agachados: Corbatta, Prado, Infante, Menéndez y Cruz.

MUY SEGURO.— Otra vez demostró Mussimessi su solvencia entre los palos. Muy oportuno en sus salidas, con gran golpe de vista y decisión, conjuró varios peligros muy serios, y anuló conquistas que ya se coreaban. Aquí lo vemos cortando un centro de Lombardo. "El Gato" es prenda de seguridad en el pórtico de la selección argentina, pese a que se iraía solo del suplente. Carrizo, el titular, no pudo viajar a Chile.

ACOTACIONES

ANTES del partido, el arquero suplente, Cozzi, aseguró que la selección argentina, que en sus primeras presentaciones, había desecepcionado a todo el mundo, a medida que fue jugando, mejoró. Y que ya estaba muy cerca de ser un conjunto poderoso y capaz de luchar contra los mejores del mundo en Suecia.

Realmente no se lo que diría después del empate...

—oOo—

—COLO COLO es un gran cuadro y me gustaría que se pudiera jugar el desempate de esta tarde el domingo próximo en Buenos Aires, dijo Stábile. Sería una magnífica oportunidad para el club albo, pero —por otro lado— su entrenador ase guró que con este encuentro cerraba la popular institución su campaña internacional de la temporada.

Por RENATO GONZALEZ

En todo caso, si hay desempate tendremos que ir a verlo.

—oOo—

SI SALE ese gol que tuvo Alvarez en los pies, cuando estaban dos a dos, la FIFA tendría que ir pensando en que también Colo Colo se merecía un huequito en la rueda final de Suecia...

—oOo—

CREMASCHI estuvo muy sensato en sus declaraciones después del partido. Reconoció el poderío de la selección trasandina y agregó que, a su juicio, el team visitante había bajado mucho con la ausencia de Rossi y, especialmente, de Prado.

—Prado —dijo— era el mejor delantero. El más peligroso y el que hacía jugar con más peligrosidad a sus compañeros con sus pases de profundidad.

—oOo—

YO NO VI a esa selección extraordinaria que presentaron los argentinos en Lima. La de Maschio, Angelillo y Sivori. No puedo hablar de ella, pero me parece que, de los restantes que le conocí al seleccionado argentino en los últimos años, esta es la mejor delantera. En el Sudamericano de Chile, en el de Montevideo el año 56, en los encuentros contra Italia y Uruguay, efectuados en Buenos Aires y Montevideo, Argentina no tenía delantera. Y no había allí un solo hombre con la calidad de Prado y de Menéndez.

—oOo—

JUAN SOTO nunca entró como siempre lo hemos visto entrar. Además, pasó mal la pelota, aunque la intención era buena. Le advertí otro error: nunca ve a Alvarez, aunque lo tenga al lado. En la única oportunidad en que fue el Soto de siempre, Vairo tuvo que detenerlo con foul penal, porque de otro modo hacía el gol.

—oOo—

TUVIERON, Alvarez y Soto, fallas de juventud y de inexperiencia. Se asustaron ante la responsabilidad de hacerle un gol a Mussimessi. Y desperdiciaron ocasiones muy propicias por estas causas.

—oOo—

POSIBLEMENTE porque Rossi se va mucho y Varacca lo acompaña. Lombardo tiene que cerrarse y acercarse al zaguero central para resguardar el área. Esto hace que el puntero izquierdo juegue muy desculidado. Y Bernardo Bello supo aprovecharlas. Para mí, fue el más peligroso y el más rendidor del ataque albo.

Pero si Lombardo, en Suecia, deja que los punteros izquierdos jueguen con tanta comodidad como lo hizo Bello, tal vez sufra la retaguardia albiceleste muchos dolores de cabeza.

—oOo—

CAUPOLICAN PEÑA no sólo anuló totalmente a Cruz, sino que jugó con calidad. No tuvo fallas, salió jugando la pelota y hasta estuvo a punto de hacer un gol con un tiro raso sorpresivo que dejó parado al "Gato" y que dio en el palo. Cuando le señalaron su actuación, comentó:

—No se qué será, pero en los partidos de trascendencia juego con más confianza y, por lo general, responde. Debe ser mi sangre sureña, que me hace agigantarme en las grandes ocasiones.

—oOo—

DE ARRIBA, siempre primero el Tano Almeyda. Sereno, oportuno fue justamente el zaguero de área que necesitaba la defensa de Colo Colo para este partido.

—oOo—

—EN EL PRIMER tiempo, señaló Hugo Tassara, se produjeron muchas dificultades en la retaguardia porque Prado quedó demasiado solo. Ortiz se adelantaba demasiado y Rodríguez no hacía bien la posta. Esto obligaba a Carrasco a cargarse al centro, debilitando el sector de Corbatta y ésto solía producir descontrol muy peligroso. En el segundo tiempo, cuando se corrigió el error, se afirmó la retaguardia. Carrasco comenzó a actuar con su rendimiento habitual y se acabaron los peligros.

Luego agregó:

—Tenía confianza en que los muchachos harían un buen papel, pero cuando terminó la primera fracción con dos goles en contra, nunca creí que llegáramos a empatar. La superación de Colo Colo, favorecida tal vez por la ausencia de Prado, fue realmente admirable. Estoy más que satisfecho.

—oOo—

A MEDIDA que avanzó el encuentro, Cuscuá Hormazábal fue amoldándose más y más al juego y hubo momentos en que recordamos el grandioso delantero de sus mejores días. Al término del partido estaba feliz.

—Ha sido mi gran día —dijo—. He jugado muchas veces contra los seleccionados argentinos y jamás había podido hacerles un gol. Y ahora marqué dos. ¿Se dan cuenta que es como para estar contento?.

—oOo—

PUEDE QUE María Ortiz haya tenido algunas fallas en el primer tiempo, al dejar libre a Prado. Pero en el ataque siempre estuvo grande. Y en el segundo tiempo, ¡ni qué hablar! ¡Fue un campeón!

—oOo—

YO LE PEDIRIA a Robledo, como un favor personal, que cada vez que está a tiro y con la pelota en los pies, mandara al arco. No es posible que desperdicie esas oportunidades con el chutazo que tiene.

APAGADO.— Notamos muy apagado a Cruz ayer. No era el puntero vivo y diablado que lució en Lima, y que tantos problemas dio a defensas rivales. Cuando Carrasco le tomó el rumbo, decreció de la cancha y, antes, no fue gran cosa lo que hizo el rendimiento de su elenco. Aquí está el puntero interior de Racing Club, esperando que el utilero arregle los zapatos con los que jugó contra Colo Colo.

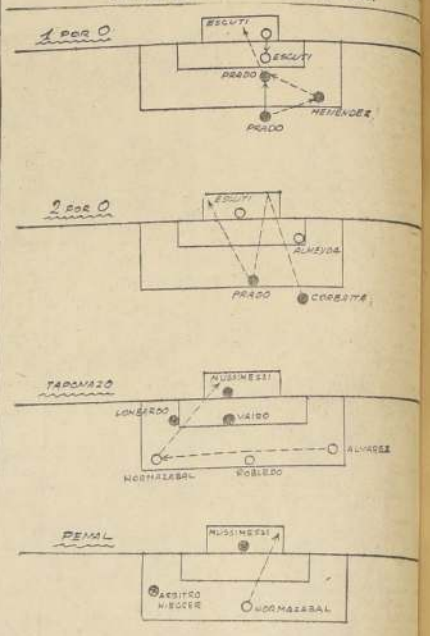

NUMEROS

Los detalles técnicos del partido internacional de fútbol jugado ayer en el Estadio Nacional, entre la selección de Argentina, que se apresta a intervenir en el Campeonato Mundial de Suecia y Colo Colo, fueron, según nuestras anotaciones, los siguientes:

	1er. Tiempo A.	1er. Tiempo CC.	2.o Tiempo A.	2.o Tiempo CC.	Total A.
Tiros directos	9	6	4	6	13
Detuvo arquero	5	4	3	4	8
Tiros desviados	7	5	3	2	10
En los postes	1	3	1	0	2
Pelota fuera	2	1	3	2	5
Fuera de Juego	3	0	2	1	5
Jugada ilísita	8	1	6	7	14
Tiro de esquina	0	4	2	3	2
Con la mano	1	2	0	0	1
Avances	14	11	10	12	24
Penal	0	0	1	0	1
Pases al contrario	7	8	6	6	13
Casi gol	3	2	0	2	3
Goles	2	0	0	2	2

COPA SUECIA

BUENOS AIRES, 4. — (UP).— Resultados de los encuentros jugados hoy por la tercera rueda del torneo de fútbol por la Copa Suecia.

ZONA "A"

Vélez Sarsfield 2, Boca Juniors 2.

Estudiante 2, Central Córdoba 2.

Tigre 1, Huracán 1.

Newell's Old Boys 2, Racing 1.

ZONA "B"

Lanús 1, Atlanta 0.

River Plate 3, Rosario Central 1.

Independiente 1, Argentinos Juniors 1.

San Lorenzo 1, Gimnasia 1.

Este torneo se juega en reemplazo del Campeonato Profesional Argentino, torneo que se reanudará una vez que termine el Campeonato Mundial de Suecia.

VALOR SOBRESALIENTE.-

PRADO, "HOMBRE-GOL"

JUAN TORO, el joven insider que Colo Colo tiene en el equipo de reservas, impresionó al público que desde temprano se encontraba en las galerías y tribunas. Hizo cinco de los nueve goles del triunfo sobre el cuadro de LAN-CHILE, quien mostró escasas condiciones frente a los albos. "Torito" se lució en el área, en medio de la desesperación de la defensa contraria. Cuando terminó la goleada (9-0) los concurrentes premiaron al vencedor con muchos aplausos.

10 minutos después del semifondo, a las 15.45 horas, salió por el túnel norte el conjunto albo. Robledo, capitán, abrió el camino a sus compañeros. Precedió a Hernán Rodríguez, Alvarez, Peña, Almeyda y cerró la marcha Hormazábal. El saludo lo hicieron en medio del campo y con la ovación de sus partidarios. Una nube de fotógrafos (29) tomaron las placas de los 11 colocolinos. Después dejaron a los cinco forwards, quienes posaron también para cerca de quince reporteros gráficos. Otros se encaminaron a la boca del túnel sur, a la espera de la salida del cuadro argentino. Lo hizo a las 15.54 con Dellacha, capitán, a la cabeza. Lo siguieron Corbatta, Menéndez, Infante, Prado y por último ingresó Mussimessi, quien vestía tricota amarilla, o sea, la que deben usar los arqueros. Los demás llevaban casaca azul obscuro. No podían vestir la albiceleste, por tratarse de un encuentro frente a un team de club. En los momentos que los argentinos llegaban al círculo central para saludar, entró a la cancha el árbitro austríaco Erwin Nieger, acompañado de los guardalíneas Pablo Zarkadis y Alfonso Fugal. Los jugadores y el árbitro posaron luego para los fotógrafos, en tanto que Stábile, pantalón gris, camisa caída, tomaba una pelota para dársela pronto a Mussimessi.

Minutos antes que el referí indicara el sorteo, que favoreció a los trasandinos que se ubicaron en el sector sur, los cracks visitantes hicieron entrega de banderinas a sus rivales. Cruz (11) se abrazó con Peña y lo mismo ocurrió con los demás muchachos.

¡PARTIERON!— En medio de la expectación de la concurrencia, Nieger ordenó el ¡vamos! a las 16 horas, en punto. Sorprendió a los equipos con la siguiente alineación:

COLO COLO (albos): Misael Escutti; Campolicán Peña, Rodolfo Almeyda e Isaac Carrasco; Mario Ortiz y Hernán Rodríguez; Enrique Hormazábal, Luis H. Alvarez, Juan Soto, Jorge Robledo (capitán) y Bernardo Bello.

ARGENTINA (azul obscuro): Elías Mussimessi; Pedro Dellacha (capitán) y Federico Vairo; Francisco Lombardo, Néstor Rossi y Jorge Varacka; Orestes Corbatta, Eliseo Prado, Ricardo Infante, Norberto Menéndez y Osvaldo Cruz.

DE TAQUITO Y REBOTE EN EL TRAVESAÑO.— Salió Soto con la pelota, pero en cuanto se la cedió a Alvarez, la perdió frente a Rossi, quien de taquito habilitó a Varacka y éste a Menéndez. El insider izquierdo caminó, cruzó la mediania de la cancha y pronto cedió el balón a Prado, quien tras desprenderse de Ortiz, tiró por alto haciendo rebotar la pelota en el travesaño.

PRIMERAS PIFIAS PARA HIEGGER.— Hay un hand de Varacka que el árbitro deja pasar. La silbatina no se daba esperar. Insiste Soto y prueba desde lejos a Mussimessi. Allá camina de nuevo Prado, que está libre de adversarios. Otra vez el insider derecho remata desde distancia, pero Escuti embotella con seguridad.

GESTO RARO.— Peña concede un tiro de esquina. Sirve Cruz con tiro alto. Almeyda peina el balón que se va a poder de Corbatta quien remató apenas desviado. El puntero hace un gesto raro, por su mala puntería. Reacciona de inmediato y entrega la pelota en las manos de Escuti.

NO SUELTA EL CENTRO.— Al parecer, Robledo ha sido encargado de obstruir el paso de Rossi, pero fracasa en su misión. El centrohalf domina el centro de la cancha. A pasos agigantados sube controlando la pelota. La cede a Menéndez o a Prado con pases precisos, matemáticos. Prado vuelve a probar suerte con un derechazo que se le va arriba. Se cumplen 9. A los 11 tira ahora Menéndez desde muy cerca; Escuti topa con el cuerpo y la pelota golpea el horizontal y sale por el costado.

CHUT "BOMBEADO".— En avance que lleva Ortiz por la izquierda, lo extiende Robledo, que apoya a Hormazábal. El alero toma su mejor posición y dispara "bombeado" en medio del asombro del público. La pelota se va al out por encima del travesaño. Mussimessi queda mirando el balón. Van 12 minutos. Ortiz se toca la pierna derecha, adolorido por un encontrón con Prado. Rodríguez, al otro lado, no descuida a Menéndez y Peña hace lo mismo con Cruz.

CASI GOL.— Sobre los 17' Bello cruzó en dirección a Soto, quien burló a Dellacha para entrar a toda carrera al área. Atento Mussimessi a la acción del centroforward albo, salió de su valla y tapó el ángulo. Soto tiró casi encima del arquero, quien golpeó el balón con el pie, cayendo en poder de Dellacha que llegó muy a tiempo para el rechazo.

OTRO REMATE EN EL TRAVESAÑO.— A los 22' Rossi cedió a Prado; el insider amagó un pase para Corbatta, pero prefirió llegar a la línea del área grande, desde donde disparó con mucha fuerza. Hizo rebotar el esférico en el travesaño, en tanto que Escuti, que había perdido pie, a trastabillones alcanzó a manotearla al corner.

¡BIEN MUSIMESSI!— Transcurren 25'. Hormazábal cambió el juego con un tirazo de derecha, en dirección a Bello, a quien vio sin rivales. El alero izquierdo tomó de volea y con fuerza extraordinaria. Pero Mussimessi conservaba una magnífica ubicación y apriscionó bien el balón. Lo mismo ocurrió con un chut de Hormazábal, luciendo el guardavalla argentino sus notables condiciones.

DE "CHILENA".— Van 27'. Bello burla a Lombardo y pronto hace un centro por alto. De espalda al arco de Mussimessi, Alvarez conecta con una "chilena" y la pelota pasa por encima del travesaño. La concurrencia aplaude la acción del insider albo.

¡GOOOOOL!— El primer tanto argentino llegó a los 28'. Fue un poco frío, sin gracia alguna. Pero la tuvo en la jugada previa. Rossi se la llevó desde la mediania de la cancha. Avanzó andando, puso en juego a Prado y éste la cabeceó para Menéndez, quien se la devolvió sin parar, de primera. Así descolocó a la defensa local, de lo que se aprovechó PRADO para entrar hasta las barbas mismas de Escuti venciéndolo con un tiro cruzado y sobre un rincón. El meta albo alcanzó a manotear el balón. Corbatta, Rossi e Infante corrieron a abrazar al scorer.

¡GOOOOOL!—Diez minutos después se produjo el 2-0. En acción confusa se vio caer a Infante encima de la raya demarcatoria del área grande del cuadro local. Hiegger sancionó la falta (?) de inmediato. Los silbidos vinieron enseguida. Corbatta chutó con fuerza y el balón fue a golpear el horizontal, volviendo al campo. Carrasco amagó el rechazo, pero la pelota fue a poder de PRADO, quien remató a media altura y junto al vertical. Escuti fue tapado, en esos momentos, por varios jugadores. Los albos reclamaron tardíamente a Hiegger de la sanción. Pero el gol ya estaba validado.

FALLA CARRASCO.— En pase cruzado de Menéndez a Corbatta, intenta intervenir Carrasco, pero se "pifia" lastimosamente. El puntero remató sin demora, sacando al corner Almeyda, que evitó la intervención de Infante, que entraba a toda velocidad.

FOULS SEGUIDOS DE VARACKA — El half izquierdo argentino (6) hizo el malo al término de la jornada. Dos fouls cometió en las personas de Alvarez y Hormazábal, que cayeron pesadamente al suelo. Los tiros libres no trajeron consecuencias para Mussimessi, pues ambos, disparados por Hormazábal, se fueron arriba.

TERMINA LA PRIMERA ETAPA. — Cuando avanzaba Menéndez, Hiegger hizo sonar el silbato poniendo fin a la jornada inicial. El score señalaba ventajas de 2-0 para los argentinos.

WANDERERS GANO 2-1 A U. CATOLICA

Salvo los goles, poco se vió en el match que libraron en el campo de Playa Ancha, el local, Wanderers y Universidad Católica. El triunfo correspondió al cuadro de Valparaíso, por dos goles contra uno, en una lucha que no tuvo atracción porque se jugó con desgano y escasa armonía. Universidad Católica presentó muchas figuras jóvenes, que corrieron bastante, pero no pudieron superar el juego más macizo, de tranco lento, de Wanderers. Y la atracción, de los goles, si así puede decirse, sólo llegó al final. Recién a los 36' del segundo tiempo, Riquelme abrió la cuenta para los locales, aumentando Moreno dos minutos más tarde. Enseguida, a los 39' descontó Novoa, que había entrado en lugar de Godoy, para los estudiantes.

Asistieron 1.091 personas, dando una entrada de $ 218.240. El juez fue H. Silva y los cuadros se alinearon de esta manera:

WANDERERS. — Martínez; Bozalla, Sánchez y Julio; Ledesma y Dubota; Riquelme, Picó, Tobar, Moreno y Hoffman.

U. CATOLICA.— Hormazábal; Molina, Jara y Jorquera; Villarroel y Sánchez; Collido, Soto, Godoy, Lescano é Ibáñez.

AUTOMOVILISTAS
$ 12.000 FUNDAS, géneros.
$ 18.000 FUNDAS petate.
$ 24.000 PETATE Implastex.
Capotas convertibles jeep, camionetas. Trabajos en un día.
A provincias para colocar, indicar año y modelo.
TAPICERIA DE AUTOMOVILES SAN ALFONSO 549.

EN SAN ISIDRO 618 ESTA
Cara Util
La creadora de la genial idea de arrendar CHAQUETS, FRACS, SMOKINGS y TERNOS NEGROS para lutos y ceremonias. Prefiera nuestros servicios y quedará contento.
TELEFONO 36953

...Y AHORA LE TOCA AL PUEBLO
(30 MINUTOS DE INFORMACION POLEMICA SOBRE LA POLITICA NACIONAL)
ESCUCHELA DESDE HOY Y TODOS LOS DIAS LUNES, MIERCOLES Y VIERNES POR
CB 114 RADIO CORPORACION
DE 9 A 9.30 DE LA NOCHE
NUESTRA AUDICION DE HOY SERA INAUGURADA POR EL CANDIDATO DEL PUEBLO
DR. SALVADOR ALLENDE

FIGURAS SOBRESALIENTES.-

ALMEYDA, ORTIZ, HORMAZABAL Y BELLO

Valores altos en el equipo de Colo Colo.— Bajaron los centrales que no supieron realizar por la inexperiencia de Soto y Alvarez.— En bloque, una labor valiosa del cuadro chileno frente a un rival de jerarquía

ESTUVO GRANDE.— Después de jugar de 1 a 1 con la selección argentina durante media hora, cuando más atacaba, Colo Colo sufrió la primera caída de su valla. Más tarde, los transandinos aumentaron la cuenta y se adueñaron del campo. Pero en el segundo tiempo fue admirable la reacción de los albos que, merecidamente, igualaron el marcador y estuvieron muy cerca de la victoria, cuando la pelota, impulsada por Alvarez, quedó enredada entre las piernas de Mussimessi. Colo Colo formó con los siguientes hombres. Arriba: Rodríguez, Peña, Ortiz, Escuti, Almeyda y Carrasco; abajo: Hormazábal, Alvarez, Soto, Robledo y Bernardo Bello.

POSIBLEMENTE, por ese derrote del domingo frente a Unión Española, Colo Colo despertaba algunas dudas al enfrentar a una fuerza de la nombradía y el poderío del Seleccionado de Argentina. Durante el primer tiempo esas dudas se confirmaron: sin llegar a fracasar ni a aceptar su superioridad, el once blanco ofreció varias imperfecciones. En la extrema defensa flaqueaba Carrasco; más adelante, Rodríguez no era de otras tardes y adelante, el tercero central carecía de eficacia, no sabía concretar. Vino después la extraordinaria reacción del segundo tiempo, con su golazo de Hormazábal y globalmente, subsistiendo todavía algunas fallas, volvió a verse a Colo Colo, el equipo de las grandes jornadas internacionales.

Entremos a hablar, enseguida, de los valores altos que tuvo el conjunto chileno. Tenemos tres en primera fila: Almeyda, Ortiz y Hormazábal. El seguro realizó una labor estupenda, especialmente, en la primera hora de juego. De alto resultó impasable y de bajo hizo prevalecer su colocación y sentido de fútbol, de saber andar por el campo, para estar en la jugada siempre a tiempo. Impresionó Almeyda por su seguridad y espíritu de lucha y por el despliegue de recursos que hizo en todo momento. A Infante no le dio jamás luz para entrar y probar puntería, tuvo que irse hacia los costados.

ORTIZ fue el espíritu del cuadro todo, su fuerza generadora de voluntad, de empuje y que le impuso una línea armónica. Si Argentina tuvo dos pilares en Rossi y Varacka, Colo Colo opuso el suyo que supo andar siempre al mismo tono, en la medida que le exigió el ritmo de la lucha y la labor de los dos volantes transandinos. Cierto que Robledo, Hormazábal y aún Bello, bajaron a menudo para darle estructura al cuadro en el medio campo, para formar el bloque de defensa y apoyo, pero en la figura de Ortiz estuvo el punto inicial, la raíz de esa faena sobria, siempre firme y eficaz que cumplió Colo Colo, sobre todo, en la segunda parte, cuando Ortiz terminó para tomar para sí todo ese espacio de terreno que queda en las inmediaciones del círculo central.

Enrique Hormazábal tuvo un momento cumbre, que tocó el corazón de la multitud: ese primer gol suyo, producto de un zurdazo impresionante y la violencia con que el delantero internacional impulsó la pelota. Fue una de esas jugadas donde todo se conjuga: garra, aplomo, señorío, fuerza y puntería. Dicho en una palabra, calidad pura, lo que no puede extrañar al se anota de que el autor de ella es forward de excepción en nuestro medio y en cualquier otro, un jugador que tiene todas las facetas del crack, de personalidad exuberante. En el penal ratificó lo dicho; amagó sobre la izquierda y dejó completamente parado a Mussimessi poniendo la pelota sobre el otro costado. Además que de winger o de insider desplegó una labor maciza, rendidora, siempre productiva y peligrosa por su remate.

Del resto del cuadro, en líneas generales, hay que hablar igualmente en términos favorables. El terceto central de Alvarez, Soto y Robledo no caminó bien en la primera fracción. Careció de rodaje, o más bien dicho, de tranquilidad y suficiencia para concretar algunas ocasiones propicias. Robledo tuvo que jugar retrasado, entorpeciendo la labor de Rossi y metiendo pelotas largas, profundas. Soto y Alvarez no se complementaron, les faltó comprensión y en el área se vieron traicionados por sus ansias juveniles y su inexperiencia. Y por la presencia de Pedro Delacha. Alvarez tuvo el gol del triunfo en sus pies, jugó bien en ese momento, con decisión y hombría, tiró para buscar la red y Mussimessi hizo una atajada de antología. No es culpa del muchacho de Curicó. A su vez, Soto, no lo vio nunca bien para el pase que fue sin precisión, a destiempo, dándole ventaja a la sólida retaguardia argentina. Sin duda que el piloto estuvo desafortunado, hasta le falló una de sus cortadas en el primer tiempo, una jugada similar que muchas otras veces se tradujo en gol. Después de Hormazábal, no sólo en el ataque sino que en el trabajo de todos a nosotros nos gustó mucho Bello. Fue un puntero laborioso, inteligente, que centró cuando hubo que hacer o remató y las circunstancias lo recomendaban. Lo vimos más luchador, con mayor entereza que otras veces y no recordamos que haya jugado mal una pelota. Lo destacamos porque se trata de un jugador a quien no siempre se le hace justicia.

Apuntamos antes que Robledo jugó en media cancha y que su labor, sin adquirir gran relieve, fue interesante aunque carente de más chispa. Le faltó decisión, mayor confianza para buscar él mismo el remate y no delegar la responsabilidad en otro. Viene de una lesión y por eso su actuación hay que mirarla desde un prisma especial. Cremaschi, al ingresar, le dio más movilidad y fuerza a todo el quinteto, lo hizo más penetrante, y, por ende, peligroso. Nos parece que debió haber entrado al comienzo del segundo tiempo atendido el estado de Robledo.

Como sector completo, la defensa respondió, dio garantía. Anduvo flojo, algo desacertado, Carrasco, para terminar mejorando pero sin alcanzar su nivel. Hubo marcada superación en Peña, muy luchador, de enorme entereza y siempre acertada, haciendo las cosas con tino y eficacia. Rodríguez tuvo pasajes malos y buenos, sin mostrar regularidad y Escuti fue un arquero harto competente. No se le pueden achacar los goles; antes, más bien, salvó un par de ellos en demostraciones de arrojo, de pericia y sentido de la oportunidad para lanzarse. Va en camino de ser el de antes.

DE HORMAZABAL.-

GRAN "TAPONAZO"

QUINCE MINUTOS duró el interval del encuentro de ayer, en el Estadio Nacional. Los albos fueron los primeros en reingresar a la cancha. Un minuto después volvieron los argentinos. Corbatta fue saludado en su camino por Escuti, a quien rodearon por breves instantes Menéndez, Lombardo y Dellacha.

El único reemplazo fue el de Néstor Rossi, por Eliseo Mouriño, centro half de Boca Juniors, que llevó en la espalda el N.o 18.

A las 4.07 partió Infante. Lo hizo tras esperar que abandonara la cancha el reportero gráfico Atilio Rossi. Movió el balón hacia el costado derecho, donde Prado proyectó un avance que se escabulló en los pies de Rodríguez. Anduvo corto trecho y habilitó a Ortiz, quien pasó al apoyo. En su camino encontró a Prado, trancando la pelota. El half albo se fue al suelo, sintiendo el golpe en la pierna. Se reincorporó tras breves momentos.

DOS CORNERS SEGUIDOS.— A los 4 minutos, apremiado por Corbatta, Carrasco debió conceder 2 tiros de esquina. En los tole-tole salió airoso Escuti, estirándose por arriba de las cabezas de Almeyda e Infante.

FOUL FEO.— En contragolpe de los albos, Dellacha recurre al foul para parar a Soto. Lo ayuda a levantarse y lo abraza cordialmente.

ALVAREZ BAJA AHORA.— El insider, que ha trocado su puesto con Hormazábal, es el que se encarga de bajar. Hace mejor papel que Robledo, pues apura y compromete las posiciones de Valro. Alvarez ataca por la punta derecha, seguido de Valro respaldado por Peña. Oportunamente ejecuta un centro que se pierde en los pies de Varacka, quien no se adapta al juego de Mouriño. Bello recupera el balón y en el remate encuentra el cuerpo de Lombardo, a quien hace caer en el área chica. A los 8 minutos, Peña se desprendió de Cruz, para mandar la pelota por alto, golpeando el horizontal, en medio de la expectación del público.

¡GOOOOL! — El 2-1 se registra a los 9 minutos. Es un izquierdazo de HORMAZABAL que deja sin chance alguna a Musimessi. La jugada se inicia en el costado derecho, donde Peña y Alvarez dejaron atrás a Menéndez, Valro y Varacka. El puntero centró por bajo, extendiendo el pase hacia la izquierda, Soto. Hormazábal se adelantó a Mouriño y luego de tomarla llena, mandó la pelota cruzada y con fuerza, venciendo sin atenuante al meta rival.

¿CAMBIO OPORTUNO? — Ante la conquista del cuadro local, Stábile ordenó el cambio de Prado por Osvaldo Guerratti (14). El reemplazo no trajo provecho para el ataque transandino, como tampoco lo había traído el de Mouriño por Rossi.

ALEGATO.— Sobre los 11 minutos, Hiegger ordena la salida de un ayudante de una transmisión radial, quien desde el banco cercano a la cancha, había alegado a viva voz por un fallo del referí.

APUROS.— Muchos apuros está pasando la defensa visitante. Dellacha está obligado a despejar de cualquier manera ante un remate de Alvarez. Vuelve al ataque el conjunto albo. Ortiz se florea frente a Menéndez y en combinación con Peña, se va arriba por el centro. Con pase arrastrado cede a Bello, pero Hiegger sanciona a Hormazábal, quien está bloqueando a Lombardo, para dejar pasar al puntero. A los 17 minutos, un puntazo de Ortiz se pierde por encima del horizontal.

SALE ROBLEDO.— El crack albo, que no ha estado afortunado en su acción, abandona el campo, ingresando en su lugar, Cremaschi, quien es muy apreciado por la concurrencia. Con el "Chico" las cosas andan mejor para Colo Colo, quien se mantiene en el sector contrario. Cargado sobre la izquierda, Hormazábal se topa con Corbatta, que le hace objeto de un foul. Hiegger llama la atención al alero transandino.

PENAL Y ¡GOOOOL! — Los transandinos no saben cómo salir del apremio a que son sometidos. Lombardo, Dellacha y Valro echan el kilo, apurados por Soto, Alvarez, Hormazábal y Bello, quien ha hecho todas las cosas perfectamente. A los 22 minutos, habilitado por Hormazábal, Soto se va adentro en demanda del arco. A pocos pasos de la valla de Musimessi, Valro y Dellacha lo estrellan haciéndole caer al suelo. ¡Penal! grita todo el público. Hiegger ya ha ordenado el tiro desde los 11 pasos. HORMAZABAL ejecuta el servicio con tiro a ras del césped, venciendo por segunda y última vez a Musimessi. Mientras el público aplaude, Valro camina fuera de la cancha para saber qué le ha ocurrido a Soto, quien se reincorpora tras breves instantes.

OTRO CAMBIO.— A los 34 minutos, Oscar Rossi, insider de Huracán, ingresa en lugar de Guerratti.

MUSIMESSI EVITA EL GOL DEL TRIUNFO. — Sigue al ataque Colo Colo. Bello eludió a Lombardo, pasando el balón a Cremaschi, que asesta hacia el centro. Antes que salga Dellacha, cedió por bajo a Alvarez, que estaba sin custodia alguna. Tiró el insider, a boca de jarro, con mucha fuerza y arrastrado. Cuando ya muchos aclamaban el gol, Musimessi se hincó y apresionó firme la pelota, recibiendo un golpe de Alvarez, que insistía en su intento de batir al meta rival. Fue una atajada providencial, con la que evitó la derrota de su cuadro. Iban 36 minutos.

COLO COLO FACIL.— Los últimos 10 minutos resultan fáciles para los albos, pues tienen al frente a un rival que está convencido de la esterilidad de sus esfuerzos. Cremaschi eleva un remate que ejecuta desde cerca. Agotado, Valro deja su puesto en poder de Federico Edwards, zaguero de Boca Juniors. Al instante, Mario Moreno entra en reemplazo de Juan Soto, que no resiste los golpes de los zagueros adversarios. A los 43 minutos cae tendido Cruz en la raya del Área grande de los albos, pero el juego sigue su curso llevado por Ortiz, quien junto con Hormazábal, trata de hacer jemias las acciones, controlando la pelota y no permitiendo que vaya a poder de los visitantes.

ULTIMA OPORTUNIDAD.— Y que se pierde, tienen los argentinos para obtener la victoria. Infante es tijereado por Almeyda, a un metro del Área. Encargan a Mouriño el servicio del tiro libre. Lo hace el half dos veces, pues en la primera la "barrera" está a una distancia que no es la reglamentaria. Pero no tiene suerte en el disparo, que se le va muy arriba. Ya cae la noche y en las galerías se encienden al momento miles de antorchas...

2 POR 2.— Cuando luchan Menéndez y Rodríguez por la posesión del balón, el referí Hiegger pone fin al partido, cuyo score registra 2 goles para Argentina y 2 para Colo Colo. Los jugadores de ambos bandos se abrazan y se saludan antes de retirarse de la cancha. Mientras tanto surge en las aposentadurías la euforia por la magnífica actuación de los albos.

FACIL TRIUNFO DE ORTUZAR EN TOME

Alfredo Ortúzar, el campeón latinoamericano de la categoría liviano, venció fácilmente el sábado, en Tomé, al santiaguino Juan Fauré, en el encuentro principal de la reunión boxeril inter-ciudades. En los otros tres combates entre penquistas y metropolitanos, Ramón Contreras empató, en la categoría mediomediano liviano, con Exequiel Otárola, cuyo fallo mereció reparos del público que asistió al Gimnasio Flap, de Tomé. Julio Barría, el veterano mediomediano que actuó el año 50 en Guayaquil, superó por puntos a Domingo Zamorano, de Santiago, y en pesado, Salvador Villarroel ganó por puntos a Raúl Jáuregui, fallo que fue resistido por los aficionados, por cuanto se estimó que habría sido más acertado un empate. Se registró una recaudación de 360 mil pesos.

ENTERO $ 5.000.-
VIGESIMO $ 250.-
Polla MAYO 11
BOLETINES INFORMATIVOS DE LA POLLA: Desde las 8.30 de la mañana, cada media hora, los días de sorteo por CB-136 Radio "Presidente Balmaceda"
AG. GRAL. PROP. POLLA: LAGOS DEL SOLAR

REGALAMOS $ 500.- EN MERCADERIAS POR CADA $ 5.000 EN COMPRAS DE ESTA OFERTA

PAPEL MAQUINA

Carta original	mil	$ 2.900
Copia	mil	2.200
Oficial original	mil	3.870
Copia	mil	2.870

BLOCK CARTA 100 HOJAS

Carta		$ 1.[illegible]0
Oficio		1.320
Rápido, docena		1.944

ARCHIVADOR PALANCA

Colón	c/ por	$ 1.449
Fausto (25 x 18),	3 por	942
Esquela blanca,	3 por	288
Apunte 13 x 19 cmt.,	3 por	150
Cinta p. Underwood,	c/u	780
Papel Carbón 10 copias, 100 hojas		1.800
Carpeta escrit. c/fuelle		2.150

SOBRES		EL MIL
Para carta Moire		$ 3.675
Para circulares		2.520
Para esquela fino		3.960
Sumadora 38 mm.,	rollo	93
Secante grueso,	hoja	87
Alfileres	kilo	1.515
Chinches	caja	144
Elásticos	kilo	3.840
Gomas p. máq.	doc.	1.200
Tinta y lápiz	doc.	288
Miga	doc.	1.416
Lápices Colón N.o 2,	doc.	425
Bicolor	doc.	1.125
Anilina	doc.	1.200
Lapicero	doc.	456
Pluma "R"	ciento	720

PAPELES, RESMA 500 PLIEGOS

Proceso $ 4.500. Cuenta $ [illegible]
Oficio [illegible]

LIBROS CONTABILIDAD "COLON"

50 hojas $ 1.300

Tinta "Stephens"	litro	1.250
Tinta "Canario",	litro	750
Corchetera	c/u.	2.500
Corchetes	el mil	150

REEMBOLSO PREVIO ENVIO DE $ 500 EN ESTAMPILLAS DE CORREO EN CARTA CERTIFICADA

IMPRENTA-LIBRERIA COLON R. COMPAÑIA 1007 - STGO. POR MAYOR: STO. DOMINGO 1645

LOCALES COMERCIALES
SE ARRIENDAN
Se ofrecen excelentes locales comerciales en Av. Bulnes 118, en edificio de la Caja de Previsión de la Defensa Nacional, incluso local con 320 m2. de subterráneo y aire acondicionado.
Mayores antecedentes en
AVDA. BULNES 102 — SECCION RENTAS

ABRIGOS $ 13.995.-
LA MENDOCINA - CREDITO FAMILIAR - SAN DIEGO 283.-

ILUMINACION MEJOR
LA ENCONTRARA USTED CON LAMPARAS
Famela
SI ES FAMELA.. ES LO MEJOR
3 PISOS DE EXPOSICION Y VENTAS
FAMELA
DAVILA 675 - POR RECOLETA
PUBLICIDAD LUCHO ARON

SHELL 2T
Hecho especialmente para MOTORES de 2 TIEMPOS
Comiéncelo a usar HOY MISMO... ¡y goce plenamente su vehículo!
- ¡Protege contra la corrosión ácida!
- ¡Mantiene limpias las bujías!
- Se vende únicamente en envases sellados.
- ¡Se mezcla al instante dentro de su estanque!

Pídalo en las Estaciones de Servicio SHELL CHILE LIMITED.
SHELL M. R. 2T TWO STROKE OIL

SERAN FIGURAS.— El primer grupo de la izquierda lo forman el centrodelantero Infante, el entresia Menéndez y el zaguero Lombardo. Infante, pese a sus ya largos años de actuación, mantiene su línea de buen fútbol y su calidad. En el segundo tiempo asumió auténticamente el mando de la ofensiva y estuvo bien. Menéndez, artífice del balón, fue, después de Prado, lo mejor del ataque, con su juego hábil y profundo. Y Lombardo se nos ocurre el único punto bajo de una defensa que siempre jugó bien. A continuación aparece el zaguero Vairo, junto a Néstor Rossi. Otra vez el gran half de River Plate rebasó el puesto, y fue gran señor del medio campo. Vemos luego a Prado y Varacka, dos grandes valores del cuadro. Prado no sólo fue el autor de los dos goles argentinos —de notable factura ambos—, sino que le dio vida y peligrosidad a la ofensiva, la que se resintió visiblemente con su ausencia. Varacka fue una grata revelación para el público chileno, que no lo conocía bien. En el primer tiempo mostró su calidad y su temperamento tranquilo. A ratos lució tanto o casi más que su compañero Rossi. Vairo viene a continuación. Lo conocemos demasiado, y siempre ha sido un elemento rendidor, seguro para todo lo que venga. Inspira confianza y no admite dos opiniones sobre su capacidad. Terminan la serie de notas gráficas, tomadas en los vestuarios, dos suplentes: Güenzatti, que reemplazó un rato a Prado, sin convencer, y Eliseo Mourifio, que, como tiene un juego diferente al de Rossi, no encajó de buenas a primera en la formación, pero fue un hombre de defensa: de choque apreciable y convincente.

Musimessi los salvó de la derrota

LO ANULO DELLACHA.— El capitán de la selección transandina, Dellacha, estuvo ayer brillante, y anuló casi totalmente a Juan Soto. Dellacha resultó el más alto valor de la retaguardia visitante, y no le advertimos errores. Gran señor del área, con juego leal y correcto, cortó numerosos avances de la ofensiva alba, y no dejó que los veloces y jóvenes puntas de lanza de Colo Colo pusieran en peligro a Mussimessi. Aparece en la nota gráfica el centro delantero albo tratando de rematar imperfectamente, hostigado por Dellacha, en tanto que Vairo observa la trayectoria del balón, y, al fondo, aparece Lombardo, que durante todo el partido descuidó demasiado a su wing. Alvarez se ve más atrás.

El cuadro que irá al Campeonato Mundial de Suecia tuvo su baluarte en la defensa.— El ataque convenció, a ratos, en el primer tiempo.— Figuras, además del arquero: Delacha, Vairo, Rossi, Varacka, Prado y Menéndez.

NOS HABIA DICHO, el sábado, Guillermo Stabile, que el equipo que traía iba mejorando en forma paulatina. "Es un buen cuadro", sintetizó en su opinión. Admitimos la conclusión del entrenador del seleccionado argentino con las reservas del caso. Estas reservas se refieren al ataque. Con lo que no estamos diciendo nada nuevo, porque hace rato que los propios argentinos le están gritando a quien quiera oirlos: "No tenemos delantera para ir a Suecia".

Pese a todo, la impresión nuestra es que, a base de este quinteto que jugó ayer en Ñuñoa, se puede armar un buen ataque. De calidad y eficacia. No de la jerarquía del que viéramos en Lima, porque un Maschio, un Angelillo y un Sivori no se juntan todos los días, pero una línea que responda a las exigencias del torneo mundial. Que alcance el estilo y el nivel que han caracterizado siempre al fútbol argentino. Más allá, sobre la suerte que les espera, no opinamos.

Corbatta no fue el gran winger de otras ocasiones; lo vimos apagado, algo desinteresado, pero ya sabemos lo que vale. Su mejor momento lo tuvo al promediar el primer tiempo, cuando le creó varias situaciones difíciles a Carrasco. Bajó después, y en ello debe haber influido la deserción de Prado. Corbatta ha sido siempre un puntero que viene de atrás, que construye juego, de enorme vitalidad y despliegue de energías. Ahora no lo vimos en esa función. En Eliseo Prado nos encontramos con el valor más alto del quinteto. No sólo por los goles, sino por su función de peón, de enlace certero, y porque en él se prolongaron siempre los ataques que llevaron Rossi y Varacka desde el medio campo. De estatura magnífica, buen dominador de pelota, algo lento, pero con mucha noción del juego y un remate potente, Prado dio la sensación de ser figura inamovible en el team albiceleste que irá a Suecia. Sus dos goles fueron de calidad; en el primero, luego de que Menéndez se la "picó" en profundidad, el insider de River cambió la pelota de pie y la colocó por encima de Escuti, de muy cerca. El otro fue un tiro potente, medido, de lejos. Disparo certero.

Con Prado en la misma línea y Rossi a su espalda, completó Menéndez el terceto donde se afirmaron el juego y dominio argentinos en el primer tiempo. Es centrodelantero, pero bien puede ser la solución como insider izquierdo. Maneja la pelota, va siempre adentro y su pase lleva intención, según lo probó en el primer gol de Prado. Infante, el centrodelantero, figura veterana, estuvo en la línea de técnica de los dos insiders, aunque sin su fuerza y codicia. Nos gustó más en el segundo tiempo, cuando debió él asumir la función rectora del quinteto. En lo tocante a Cruz, es un puntero sobrio, que nunca luce, pero que llena su papel. No fue ésta una de sus mejores actuaciones, quizá si porque tuvo al frente a un Peña muy seguro y parejo.

La defensa argentina no necesita que la descubramos nosotros. Es un bloque fuerte, macizo, verdadero baluarte del conjunto. Es una defensa madura en juego y edad, consistente, muy experimentada, con hombres que engranan y juegan harto. El más bajo fue Lombardo, tal vez porque aún no adquiere su mejor forma. Y los puntos altos, que se vieron mucho, se llamaron Rossi y Varacka. Este último resultó una sorpresa grata para el público chileno, que tuvo oportunidad de conocer a un mediozaguero muy solvente, que a ratos hasta se permitió invadir la autoridad onnimoda de Néstor Rossi en la mitad de cancha. Se movió con sentido de la ubicación, siempre apoyando más de lo que defendió, pero con mucha mesura y exactitud, haciendo un fútbol vistoso y rendidor. Es un mediozaguero que tendrá que gustar, y que en el primer tiempo, sobre todo, adquirió relieves nítidos, llenando los ojos y cumpliendo su misión.

Sobre Néstor Rossi tendremos que repetir palabras ya dichas: es un tremendo jugador. Por su clase y oficio, por su personalidad desbordante, y porque aun en sus errores llega a ser genial. En esos 45 minutos que jugó fue el amo de la media cancha, e impuso, junto a Varacka, Prado y Menéndez, el ritmo y el estilo que más convenían al conjunto albiceleste, que ayer lució casaca azul. Jugó Rossi para su equipo, fue figura conductora, y dio función aparte con sus desplantes de señorío, sus gritos broncos ante el desagrado que le produjo más de alguna pelota mal jugada. Pedro Delacha no tendrá ahora la potencia física ni de juego de otros años. El tiempo, al fin, no pasa en vano. Pero es un zaguero de singular sangre, garra y clase. A ratos parece una muralla impasable. Esta vez ganó su duelo con Juan Soto.

Este párrafo, el último, debió, quizá, ser el inicial. Porque se trata de hablar de Musimessi. Volvió a decirnos que es un arquero sobrio, de amplio dominio del puesto, ágil, con notable golpe de vista y dos manos seguras como garfios. Tuvo una atajada decisiva, fundamental, para el resultado del partido: le atajó, como por cosa de magia, un tiro a Alvarez, ejecutado casi a boca de jarro. Y el score estaba 2-2. Pudo ser el triunfo de Colo Colo, la derrota de Argentina.

RAUL H. LEPPE

EN LUCHA MOVIDA EVERTON VENCIO A TRANSANDINO 5-3

En el campo de El Tranque, de Viña del Mar, jugaron los equipos de Everton y Transandino de Los Andes. Ganó Everton por cinco tantos contra tres, en un match, que si bien no registró fútbol de calidad, logró interesar por los ocho goles obtenidos. Dirigió las acciones el juez S. Julio, ante un público de 1.321 personas, con una recaudación de $ 140.080.

Los equipos salieron jugando así:

..EVERTON.— (5): Aguila; Barraza, Espinoza y Morales, Figueredo y Villarroel; Betta, Leal, Sierra, Rolón y Cabe[illegible]

TRANSANDINO.—(3): Pé[illegible] Vásquez, Maturana y Saa; [illegible] rres y Morales; Páez, Gom[illegible] Rivara, Giaché y Wela.

En cinco minutos, al com[illegible] zar el partido, Sierra, centro[illegible] lantero marcó tres goles p[illegible] Everton, terminando así el p[illegible] mer período. Después entró [illegible] jugar González en el sitio [illegible] oro y cielo, conquistando [illegible] nuevos tantos. Para Transand[illegible] no descontaron Giaché, el [illegible] ward argentino de Magallan[illegible] en dos ocasiones, y el pun[illegible] Páez.

LA SERENA GANO 3-2 A LA "U"

LA SERENA.— Ante 5.150 pe[illegible] nas, que pagaron $ 1.306.000, La [illegible] rena ganó a Universidad de Ch[illegible] por tres goles a dos. Los equ[illegible] formaron así: La Serena: Fernández; [illegible] Vélis, Farías y Núñez; Rojas y [illegible] rinsulich; Ossandón, López, Ver[illegible] Berni y Contreras; U. de Chile: [illegible] checo; Rodríguez, Arenas y Nerv[illegible] Hurtado y Foretti; Menadier, [illegible] gas, Campos, Meléndez e Ibarra.

El primer tiempo terminó con [illegible] triunfo parcial del equipo local, p[illegible] 2-1, con goles de Verdejo y Ber[illegible] para el cuadro serenense, y de Ibar[illegible] para la "U". En el segundo, [illegible] ñez, del team colegial y Navarro, [illegible] tegol, para La Serena.

En el conjunto local lucieron Be[illegible] ni, Farías y Marinsulich. En el s[illegible] gundo período, Suárez, reemplaz[illegible] López, y Escalona a Ossandón. [illegible] la "U", Hugo Núñez ingresó en [illegible] gar de Foretti y Vásquez por Ma[illegible] gas. (LUIS MUÑOZ LEIVA, corre[illegible] ponsal.)

Otro gol de Zin y ganó Magallanes 1-0

Siguiendo su campaña de preparación para el torneo oficial, Magallanes se presentó ayer en Quillota, y logró un buen triunfo sobre San Luis.

El equipo albiceleste, ganó por un gol contra cero, merced a una conquista de Zin, su nuevo forward argentino, a los 27' de juego. Este gol, a la postre, hizo justicia a la labor superior del cuadro albiceleste, que se vió más armado como conjunto, y tuvo también valores individuales más completos. Zin, que ya había producido buena impresión en Rancagua, una semana atrás, donde también hizo el gol de Magallanes, venció a Quitral, luego de recoger un rebote que se produjo después de un tiro potente del centro delantero Cabrera, figura joven que se afirma mucho.

Asistieron a este partido 1.056 personas, el borderó fue de $ 178.850.

Arbitró Domingo Santos, y los equipos estuvieron formados así:

SAN LUIS.— Quitral; Vásquez, Torres y Garcés; Rodríguez é Hidalgo; Millas, Abello, López, Zamora y Ortiz.

MAGALLANES.— Ojeda; C. Morales, Zúñiga y D. Morales; Valdés y Contreras; Rosende, Zin, Cabrera, Cortés y Ortiz.

SAN FELIPE 2-U. TECNICA 1

Por 2-1 venció Unión San Felipe en su cancha a Universidad Técnica del Estado de esta capital en el encuentro amistoso de ayer y que agradó al público de esa ciudad. El match no tuvo mayor importancia en cuanto a calidad técnica; fué un partido simple, sin que merezca destacarse la actuación de alguno de los equipos en particular. Hubo al que lamentar dos accidentes que sufrieron en la cancha los jugadores Ibaceta y Codega que debieron abandonar la cancha para trasladarse de inmediato al médico traumatólogo. Aquél sufrió una trizadura en la nariz y el otro una lesión en la pierna. El primer tanto lo anotó Palacios para San Felipe a los 27 minutos y a los 40 llegó el empate por intermedio de Encina. El gol del triunfo lo marcó Villagrán justamente a los 45 minutos de la fracción final.

RELOJ SUIZO FINO
ENTREGAMOS CON SOLO $ 2000.-
SALDO FACILIDADES
IMPORTACION DIRECTA
RELOJERIA GABOR
ESTADO 91 - 5º PISO

KEGAN S. A. C.
Por acuerdo del Directorio, cítase a Junta General Ordinaria de Accionistas para el lunes 12 del presente, a las 19 horas, en Andrés Bello 0114.

PARQUET LLON
EL PARQUET DE CALIDAD
COIGUE — RAULI EUCALIPTO POBLACIONES
Edificios de Departamentos
MORANDE 440
Oficina 33, 3er piso
FONO 64974

FUTBOL DE MARCACION
MANUAL DEL ENTRENADOR
POR
LUIS TIRADO
25 años de experiencia vaciados en este magnífico libro
Profusamente ilustrado — Adquiéralo en:
"LIBRERIAS ATLAS"
CATEDRAL 1063 - FONO 64746 - LOCAL N.o 509
REEMBOLSOS A PROVINCIAS — PRECIO: $ 1.800.—

GUIA PROFESIONAL

ABOGADOS

SANCHEZ DEL POZO
Especialmente asuntos y juicios matrimoniales, posesiones efectivas, particiones. Moneda 1157, oficina 78, fono 80813. 10-12.30 y 17.30-19 horas.
(GP) H.O P.

MANUEL CARTES
Nulidades matrimonio. Divorcios. Particiones. Juicios trabajo, arrendamientos. Cheques. Huérfanos 1294, oficina 42, fono 64559.
(GP) H.O C.

LAURA MULLER
RAQUEL QUEZADA
Toda clase de juicios. Cuenta abogados competentes. Moneda 1157, oficina 66, fono 89017.
(GP) HO

ADRIAN MOLINA
Abogado, Huérfanos 1294, oficina 41, Sanhueza; Lazo 1260, San Miguel. Jubilaciones, desahucios, juicios del trabajo, nulidades matrimonio.
(GP) H.O C.

CARLOS MESA M.
Abogado, Estado 132, oficina 811 (edificio del Banco Español), teléfono 36032. Nulidades matrimonio, exclusivamente. De 11.30-13 y de 18-20 horas.
(GP) H.O C.

FERNANDO GUERRERO
Nulidades de matrimonio. Agustinas 972, oficina 713, 11-13 y 18-20 horas.
(GP) H.O C.

ABOGADOS

RAQUEL KOGAN B.
Abogado. Toda clase de asuntos. Compañía 1048. Teléfono 81814, edificio Teatro Real. Atención 6 a 8 P. M.
(GP) 17-6 P.

ELIAS NEGHME RODRIGUEZ
Juicios del trabajo. Ahumada 131, oficina 818. Fono 88887.
(GP) H.O C.

DENTISTAS

CLINICA DENTAL "CENTRAL"
Prótesis inmediata. Trabajos urgentes. Compañía 1068, oficina 1104, teléfono 85702.
(GP) H.O P.

TECNICOS DENTALES

"RAPIDO"
Soldaduras dentales. Pasaje A. Edwards 29, entrepiso 111, entrada por Ahumada 312, fono 61318.
(GP) HO

PRACTICANTES

LUIS ALDUNATE
Curaciones, inyecciones, especialista vías urinarias, previa indicación médica. Teatinos 218, fono 66878. Cerca Hotel Carrera.

ESCOBAR
Tratamientos. Huérfanos 757. 36082.
(GP) 4-6 C.

MEDICOS

Dr. HERNAN DEL PINO
Enfermedades de niños. Consultas, pedir hora al fono 41193.
(GP) H.O C.

LECLERC
Nerviosos mentales, alcoholismo. Undurraga 907. (Dieciocho-Olivares). 3-8. 40883.
(GP) H.O C.

Dra. LUISA PACHECO PIZARRO
Médico cirujano. Señoras y niños. Consultas de 15 a 18 horas. Nataniel 475. Fono 36762.

Dr GASTON RAMIREZ
Piel. Manuel Rodríguez 56. Fono 68828.
(GP) H.O C.

DOCTORA NAVARRETE
Señoras. Vicuña Mackenna 315. Teléfono 35912. 11-1 y 4-7.
(GP) H.O C.

ABDELKARIM DAVIS
Señoras, ginecología, sexología, psiconeurosis. Consultas de 3 a 7. Huérfanos 2684.
(GP) 23-5 P.

Dr GUILOFF
Embarazos, partos. Consultorio, Almirante Pastene 7, Depto. 40, esquina Providencia 1370. Teléfono 47303. Residencia, La Verbena 8846. Teléfono 491763.
(GP) H.O C.

MEDICOS

Dr. GORGEWSKY
Rayos X, estómago, hígado, bronco-pulmonares, diabetes. Compañía 2211. (80850). 2 a 5.
(GP) 24-8 P.

THOMPSON SCHWARZENBERG
Metabolismo, impotencia, obesidad, glándulas. Merced 486-A. 33786.
(GP) 5-5 P.

DOCTOR GALLEGUILLOS
Rayos X, aparato digestivo, hígado, corazón, pulmón. Consultas 17-18 horas. Alameda 1175, departamento 730. Teléfono 74731. Fuera de hora, 80691.

Dr. EGIDIO GUTIERREZ
Vías urinarias, venéreas. Presidente Ríos 32. Oficina 22. 30708.
3.5 P. M.
(GP) 8-5 P.

MATRONAS

MATERNIDAD SARA ZAVALA
Atiende embarazadas de provincias por meses o días. Atención médica permanente. Arturo Prat 1725. teléfono 39470.
(GP) 18-5 C.

SEÑORA PHERINY
Lord Cochrane 95.
(GP) H.O C.

TERESA SANTANDER
Salvador Santuentes 2111, fono 65858.
(GP) 12-5 P.

¡ESE ES CUADRO!

Brasil goleó 5-1 a Paraguay

RIO DE JANEIRO, 4, (UP).— El seleccionado brasileño de fútbol derrotó fácilmente esta tarde al paraguayo por la cuenta de cinco a uno, en encuentro librado en el Estadio Maracaná, de esta capital.

Asistieron al match ochenta mil personas, que pagaron cuatro millones trescientos seis mil cruzeiros y que aplaudieron tanto a los brasileños como a los paraguayos cuando éstos hacían buenas jugadas, y especialmente cuando anotaron su único gol de la jornada.

El primer tiempo terminó con el score de tres a cero, a favor de los locales.

En este encuentro se disputa la segunda Copa Osvaldo Cruz entre seleccionados de los dos países. La primera Copa la ganaron los brasileños. El segundo juego por esta segunda Copa se desarrollará la noche del siete del corriente, en el Estadio de Pacaembú, de Sao Paulo.

Brasil contó con una defensa sólida y su ataque, joven, fue muy rápido. Después del primer tiempo, con una ventaja de tres a cero, dio la impresión de no querer aumentar la cuenta, pero cuando los paraguayos hicieron su gol, se resolvió atacar nuevamente y venció el arco enemigo dos veces más.

Paraguay decepcionó por completo. El equipo que eliminó a Uruguay en la rueda de clasificación del mundial y que recientemente venció a Argentina en Asunción, actuó hoy muy por debajo de lo que se esperaba. Ni uno sólo de sus jugadores escapa a la crítica.

El encuentro fue arbitrado por el referee Gama Malcher.

El match se inició a las 3.38 de la tarde, con las siguientes alineaciones:

BRASIL: Gilmar; Desordi y Bellini; Dino, Zózimo y Oreco; Joel Didi, Vavá, Didá y Zágalo.

PARAGUAY: Mabbereyer; Arévalo y Lescano; Echague, Villalba y Achucarro; Aguero, Parodi, Romero, Agullera y Amarilla.

Los goles brasileños del primer tiempo fueron señalados por Zágalo a los 11 minutos, Vavá a los 12 y Didá a los 22.

En la segunda etapa Paraguay descontó a los 31 minutos con un penal. En un avance paraguayo Bellini derribó dentro del área a Aguero, y Arévalo, que ejecutó el tiro libre, venció la valla local.

Los tantos de Brasil en este período fueron marcados por Pelé a los 35 y Zágalo a los 36.

En el segundo tiempo los paraguayos hicieron las siguientes substituciones: Aveiro en lugar de Romero a los 20 minutos, Pelayo por Amarilla, a los 25 y Segovia por Lescano a los 33.

Brasil sólo puso a Pelé por Didá a los 24 minutos.

JUVENILES.— No permanecieron inactivos ayer los animosos tercios de la Sección Cadetes de la Profesional. Hubo partidos en varias canchas, y la mayoría de ellos resultaron interesantes. Entre ellos sobresalió el que animaron los juveniles de Magallanes y Audax Italiano, cotejo que cerró en el marcador con el estrecho triunfo por 3 a 2 de los futuros cracks de la Vieja Academia. En el grabado superior, el cuadro albiceleste, y abajo, el de los verdes de colonia.

Cadetes

Ayer se dio comienzo a las competencias oficiales de la Sección Cadetes. Damos los resultados:

MAGALLANES-AUDAX ITALIANO
(Estadio Independencia)

DIVISION ESPECIAL.— Magallanes 3, Audax 2. Goles de los albiceleste: Raúl Guerrero, Moisés Kisner, Enrique Uribe y autogol. Del Audax, Ivanovich (2).

Elenco de Magallanes: Luis Alejandro Rojas; Arturo Humberto Carmona, Mario Méndez (Eduardo Picón) y Rubén Labadie; Eduardo Pino (capitán) y Enrique Uribe; Ramón Aravena (Wilson Alberto Cruz), Alberto Hurtado, Moisés Kisner, Raúl Guerrero y Patricio Alvarez. Director del equipo, Carlos Pérez.

Elenco de Audax: Jerez; Clandestino, Benavides (capitán) y Olivos; Carreño y Parra; Garrido, Cáceres, Ivanovich, Bravo y Muñoz. Director del equipo, Juan Galaz.

DIVISION JUVENIL.— Magallanes 3, Audax 2. Goles de los albiceleste: Jorge Valladares, Juan Gutierrez y Héctor Cáceres. Del Audax, Oscar Solina y Carlos Pieratini.

Team de Magallanes: José Morales; Carlos Uribe, Segundo Núñez y Oscar Calderón; Fernando Pino y Manuel Ampuero; Juan Gutiérrez, Enrique González (capitán), Alberto Miranda (Héctor Benavides), Jorge Valladares y Andrés González (Héctor Cáceres). Sobresalieron: José Morales; Segundo Núñez, Fernando Pino y Jorge Valladares. Director del equipo, Fernando Godoy.

PRIMERA INFANTIL. — Audax 1, Magallanes 0. El tanto de Audax fue un autogol de Oliva.

Elenco de Audax: Leandro Jaque (capitán); Humberto Anguita, Claudio Riveros y Fernando Carrasco; Enrique Gallardo y Guillermo Leiva (Lorenzo Jara); Manuel Riveros, Daniel Mondaca, Orlando Ramírez, Ramón Venegas y Leonel Montero (Aquiles Bravo). Director del equipo, José Vidal.

Juvenil de Audax: Miguel Espina (capitán); Mario Lerpinasc, Pedro Blanco y Julio Sarno; Ramón Vidal (René Aguirre) y Osvaldo Jara; Carlos Pieratini, Jaime Carrillo, Raúl de la Fuente, Oscar Solina e Iván Gli. Director, Bartolomé Zunino.

Elenco de la primera infantil de Magallanes: Carlos Estay; Luis Olivos, Gilberto González e Iván Valladares; Gustavo Velásquez y Guillermo Yávar; Guillermo Ponce (Manuel Valenzuela), Antonio Martínez, Juan Gatica (capitán), Osvaldo González (Héctor Molina) y Carlos Forner. Director del equipo, Germán Venegas.

COLO COLO-STGO. WANDERERS.
(Fútal Santiago). Est. Nacional 6

DIVISION ESPECIAL.— Colo Colo 3, S. Wanderers 2. Goles de los albos, Guillermo Subiabre 2 y Luis Espinoza, de penal.

Team albo: Gustavo Piturra; Oscar Cuevas (capitán), Germán Rasse y Andrés Rodríguez; Juan Peñailillo y Carlos Pérez (Luis Morales); Héctor Guajardo, Francisco Muñoz, Guillermo Subiabre, Luis Espinoza y Gerardo Pallerés. Director, Daniel Spencer.

DIVISION JUVENIL.— Colo Colo 1, Wanderers 1. El tanto de los albos fue señalado por Luis Valdés, y el de Wanderers, por Alfonso Muñoz.

Equipo de Colo Colo: Miguel Barra; Leonel Parra, Raúl Labarca (Erich Ohberg) y José Rodríguez; Antonio Pizarro y Orlando Díaz; Mario Valdés, Luis Vásquez, Mario Barrera (Raúl Vásquez), Hugo Fuentealba, y Luis Correa. Director, José Moreno.

Elenco de Wanderers: Jorge Garese (capitán); Washington Escobar, Manuel Cánelo y Akira Suzuki; Juan Rojas y Juan Rocca; Guillermo Flores (Ramón Víctor Beltrán), Carlos Cabrera, Nelson Figueroa, Salvador Brito (Alfonso Muñoz) y Alberto Módel (Diego Matamala). Director, Sigifredo Nathan.

PRIMERA INFANTIL.— Colo Colo 4, Santiago Wanderers 2. Goles del Wanderers: Guido Farías y Antonio Ramos.

Equipo del Wanderers: Pedro Aguirre; Oscar Varela, Guido Farías y Prodis Osorio; Héctor Menares y Gonzalo Zamorano; Hernán Valenzuela, Oscar Pizarro (capitán), Antonio Ramos, Luis Cifuentes y René García (Rodolfo Hernández). Director, Mario Godoy. Los juveniles del Wanderers quedan citados para el jueves 8, a las 19.30 horas, en la Sección Cadetes.

SEGUNDA INFANTIL (Torneo de Los Ases).— Empate a 1 gol. El tanto de Wanderers lo marcó Luis Pezoa.

Equipo de Wanderers: Temistocles Villarroel; Roberto Araya, Nelson P. Mackenzie y Jorge Toro; Juan Sánchez y Manuel Cafaldo; Raúl Belmar, Hugo Suárez (capitán), Luis Pezoa, Simón Becerra y Juan Reyes. Director, Bachur Hiza.

UNION ESPAÑOLA-PALESTINO

SEGUNDA INFANTIL.— Venció U. Española 1-0.

UNIVERSIDAD DE CHILE-EVERTON
(Estadio Nacional N.o 7)

DIVISION ESPECIAL.— Venció la "U", 3-1.

DIVISION JUVENIL. — Ganó la "U", 4-0.

PRIMERA INFANTIL.— Empate a 1.

UNION ESPAÑOLA-STGO. MORNING
(Estadio Santa Laura)

DIVISION ESPECIAL.— Ganó U. Española, 4-0.

DIVISION JUVENIL.— Venció U. Española, 3-0.

PRIMERA INFANTIL.— Empate a 1.

PALESTINO-FERROBADMINTON
(Estadio Ferroviario)

DIVISION ESPECIAL.— Venció Palestino, 3-1.

DIVISION JUVENIL.— Ganó Palestino, 2-1.

PRIMERA INFANTIL.— Empate a 0.

GREEN CROSS-IBERIA
(Estadio Nacional 5)

DIVISION ESPECIAL.— Empate a 0.

DIVISION JUVENIL.— Empate a 0.

PRIMERA INFANTIL.— Ganó G. Cross, 3-0.

PROXIMO PROGRAMA
(Domingo 11 de mayo)

Magallanes con Ferrobadminton, Estadio Ferroviario 1; Sigo. Wanderers con Green Cross, Estadio Nacional 5; Universidad Católica con Audax Italiano, Estadio Independencia; Palestino con Everton, Cancha Sédylan (Av. Vicuña Mackenna 3100); Iberia con Santiago Morning, Estadio Nacional 7; Colo Colo con Universidad de Chile, Estadio Nacional 6. Unión Española quedó libre.

CADETES.— En el grabado superior, dos notas gráficas de la confrontación oficial que por la competencia anual de fútbol de la Sección Cadetes de la Profesional, animaron en el día de ayer, los conjuntos representativos de los clubes Magallanes y Audax Italiano, contienda que fue favorable a los jóvenes retoños de la Vieja Academia. En el grabado superior, un pasaje del partido entre los elencos juveniles de ambas instituciones, y que ganó Magallanes por 3 tantos a 2. Cargado por varios rivales, cabeceo Juan Gutiérrez, del cuadro triunfador. Abajo, Arturo H. Carmona, hijo del veterano ex crack internacional chileno del mismo nombre y firme baluarte del cuadro de División Especial albiceleste, despoja de la pelota a Ivanovich, de Audax Italiano. Este encuentro lo hizo suyo Magallanes, por el convincente guarismo de 4 goles a 2.

HACIA FALTA.-

O'Higgins ganó a la Unión 3-2

O'Higgins en su cancha de Rancagua doblegó a Unión Española de esta capital por la cuenta de 3 por 2, luego de un partido donde se observó mayor dominio del cuadro dueño de casa. Unión tuvo momentos lúcidos, pero resultaron el promediar la segunda etapa. No obstante, los dos tantos fueron señalados después de la media hora de juego, precisamente cuando Unión mejoró su juego, ya que sus delanteros se mostraron más penetrantes.

La primera fracción del encuentro terminó 2_0 en favor del O'Higgins que señaló los goles por intermedio del interior Leyton a los 12 minutos y luego a los 36. En la segunda etapa, Salamanca anotó la tercera conquista para el cuadro rancagüino, cuando se cumplían exactamente 30 minutos. Los goles de Unión se convirtieron después, por intermedio de Pérez, a los 34 y por Tello a los 42, casi sobre la hora. Arbitró don Claudio Vicuña y los equipos alinearon con los siguientes jugadores:

O'HIGGINS.— Bustos; Soto, Belmar y Romero; Fosa y Rodríguez; Salamanca, Martínez, Soto, Leyton y Oyanedel.

U. ESPAÑOLA.— Vergara; Rodríguez, Martínez y Miranda; Navesco y Cubillos; Velásquez, Chirico, Gutiérrez, Tello y Pérez.

Asistió una concurrencia controlada de 2.579 personas, incluyendo 910 socios del elenco dueño de casa, que pagaron en boleterías la suma de 426.560 pesos.

REGIONAL DEL SUR.-

NAVAL GOLEO A LOS ANGELES

Por la amplia cuenta de 7 por 1.— Fernández Vial en cabeza la tabla de posiciones del fútbol penquista.

CONCEPCION.— (Especial).— Fernández Vial continúa encabezando la tabla de posiciones del Campeonato Regional de Fútbol, seguido de Naval, Lord Cochrane y Universitario que llevan 9 puntos cada uno. La nota destacada de la sexta fecha de hoy, fué la goleada que propinó Naval de Talcahuano al cuadro de Los Angeles en esta última ciudad. El equipo marinero señaló 9 tantos por 1 del dueño de casa.

Los resultados generales los damos a conocer a continuación:

En Concepción: Lister Rossel ..	(0)_Lord Cochrane	(0)
En Talcahuano: Fernández Vial .	(1)_Gente de Mar	(1)
En Chillán: Universitario	(1)_Ñublense	(0)
En Los Angeles: Naval	(7)_Los Angeles	(1)
En Penco: Flap	(1)_Fanaloza	(0)
En Tomé: Marcos Serrano	(2)_Lota	(0)
En Schwager-Huachipato	(1)_Schwager	(1)

10 VECES CAMPEON.-

JUVENTUS

ROMA, 4.— (UP).— Resultados de los partidos de fútbol de primera división jugados hoy:

Atalanta-Bolonia, uno-uno.
Génova-Internazionale, cero-cero.
Juventus-Florentina, cero-cero.
Lanerossi-Torino, uno-uno.
Nápoles-Sampdoria, cero-uno.
Roma-Alessandria, dos-uno.
Spal-Padua, uno-uno.
Udinese-Lazio, uno-cero.

Tabla de posiciones:

Juventuds, 47; puntos; Nápoles, Fiorentina y Padua, 38; Roma, 33; Internazionale y Torino, 31; Lanerossi, Bolonia y Milán, 30; Alessandria, 28; Lazio, Spal y Udinese, 27; Génova, Atlanta y Sampdoria, 26; Verona, 24.

ROMA, 4.— (UP).— El poderoso Juventus, de Turín, se aseguró finalmente hoy el título de campeón de fútbol de Italia, por décima vez en su historia, empatando con Florentina en un duro partido que terminó sin goles.

Faltando tres domingos solamente para terminar el torneo italiano de 1957-58, Juventus quedó hoy en la cima de la tabla de posiciones con 47 puntos y un margen indescontable de nueve puntos sobre los tres cuadros que comparten el segundo lugar: Nápoles, Fiorentina y Padua.

En el supuesto de que Nápoles hubiera vencido hoy al débil Sampdori de Génova, lo que no hizo, Juventus necesitaba sólo empatar su partido de hoy para asegurarse el título de campeón en definitiva. Juventus consiguió el empate, sin brindar su rendimiento impecable de costumbre.

Otros cuatro partidos terminaron hoy empatados en una jornada que sólo dejó un saldo de trece goles. Tres de ellos fueron al crédito de los jugadores importados, incluyendo uno al de Ernesto Tito Cucchiaroni, puntero izquierdo argentino de Milán; uno al de Dino Da Costa, centrodelantero brasileño de Roma, y uno al del puntero derecho sueco de Padua, Kurt Hamrin.

El gol de Cucchiaroni dio a Milán una victoria de dos a cero sobre Verona, en tanto que el gol de Da Costa consumó el triunfo de dos a uno conseguido por Roma sobre Alessandria en el Estadio Olímpico de la capital.

La mayor sorpresa del día fue la brindada por Sampdoria en el campo de Nápoles, donde los visitantes, en grave peligro de ir al descenso, se impusieron por uno a cero. El primer tiempo terminó a cero, pero los genoveses consiguieron su inesperado gol apenas un cuarto de hora antes del final.

Padua, por su parte, dio alcance a Nápoles, tal como lo hiciera Fiorentina, empatando a un gol en el campo de Spal.

En los restantes partidos del día, Atalanta y Bolonia empataron a uno, Génova empató a cero con Inter nazionale de Milán, Lanerossi empató a uno con Torino y Udinese venció por uno a cero a Lazio.

Aunque hoy no marcó goles, el gigantesco centrodelantero galés de Juventus, John Charles, siguió encabezando la lista de goleadores, con 27 tantos.

En la lista le siguen, en el mismo orden, otro británico, Eddie Firmani, de Sampdoria, con 23; el brasileño Vinicio de Menezes, de Nápoles, con 21, y el argentino Omar Sivori, de Juventus, con 19.

Alianza (2) - Santiago (1)

Alianza de Curicó derrotó a Santiago Morning por la cuenta de 2-1, en un encuentro que comenzó desdibujado por ambos bandos, pero que después mejoró bastante. La victoria de Alianza se justificó ampliamente, ya que su delantera mostró mayor efectividad y sus hombres siempre pusieron en peligro la valla del elenco bohemio, que sólo al terminar el encuentro exhibió un juego más veloz que su adversario. En la primera fracción, Hormazábal se encargó de anotar los dos goles, a los 17 y 31 minutos. El único tanto del cuadro visitante fue marcado por Farías, a los 14 minutos. Dirigió el match don Raúl Barrios, de la Asociación de Árbitros de esa ciudad, y los equipos formaron con los siguientes hombres:

ALIANZA: Melo; Sánchez Boada y Espina; Véliz y Rojo; Martínez, Guiñazú, Fernández, Hormazábal y Otelza.

SANTIAGO MORNING: Godoy; Cruz, Wurth y Armijo; C. Rojas y Farías; Leiva, Fonzalida, Fuenzalida, Rodríguez y Santibáñez.

Le costó a Audax ganar a U. Calera: 2 por 1

Audax se impuso ayer a Unión Calera, por el score de dos goles a uno, en un partido de sólo regulares alternativas, que dirigió Danor Morales, y que fue presenciado por 2.067 personas, que pagaron $ 366.320.

La realidad es que los visitantes no se vieron bien, ante el esfuerzo y entusiasmo de los locales. Lograron el triunfo más que nada por su mayor experiencia, ya que supieron aprovechar bien las pocas oportunidades que tuvieron, para romper la bien constituida defensa, en la que destacó Vargas. En tal sentido satisfizo el desempeño de Valdés, que debutaba, y que fue el más peligroso del ataque.

Los equipos formaron así:

AUDAX: Chirinos; Yorl, Miranda y Escobar; Vera y Astorga (Cortés); Carrasco, Espinoza, Toledo, Valdés y Aguila.

U. CALERA: Pérez; Vargas, García y Rojas; Zanelli y Gatica; Coyipal, Rodl, Ahumada, Torres, Ferreira.

GOLES:— En el segundo tiempo a los 18', Aguila; a los 43' Valdés, y a los 38' Ferreira, para los locales.

ENTERO $ 5.000.-
VIGESIMO $ 250.-

NOGARO, CON DIVIDENDO DE $ 189 VENCIO EN LA MEJOR SERIE DEL HIPODROMO CHILE

Por un cuerpo precedió a Taquígrafo, L'Egalité y Zoroastro. — Los restantes handicaps de 1.200, correspondieron a: Mascarilla, Etoile, Exito, Adelicia, La Vesna y Pergamino. — Friseo (Brazza) y Palestino (Polo Sur), salieron de perdedores. — Resultados generales completos y Acuerdos de los Comisarios.

Con gran concurrencia y un juego totalizó una suma cercana a los 150 millones de pesos, se efectuó la reunión de ayer en La Palma, sin incidentes y el programa se cumplió con normalidad.

Entre los jinetes destacó ampliamente M. Maturana, que ganó con Palestino, Nogaró y el Clásico con Llancanelo.

Del gremio de preparadores Juan Melero y Octavio López fueron los de mejor desempeño, con dos triunfos cada uno de ellos.

MASCARILLA, EN CORRAL CON FLAMIGERA.— Fue retirado Tulahuén de la primera carrera y al partir se adelantaron Chalaco, Fumaray y Cursado y después venían La Vitesse, Médica y Mascarilla. Al fondo Mala Pata. En los 900 metros Fumaral desplazó al puntero y con la hija de Figaro en la vanguardia entró el grupo al derecho. Luego avanzó con muchos bríos Mascarilla y al comienzo de galerías ya la hija de Master Bowman liquidaba en su favor la carrera. En la llegada se impuso por dos y medio cuerpos a Chalaco, que se mantuvo segundo, delante de Cursado, Médica, Chaza y La Vitesse, con Emulación y Comequecho, últimos.

ETOILE EN LA SEGUNDA. — Fue retirada Remolona de la segunda y el tren estuvo a cargo de Amortizado, seguido por Chamel, Jenny Diver y Toesca. Luego Chamel pasó al frente seguido por Toesca, Jenny Diver, Propiciatorio y Etoile. Al fondo Humarazo. Al llegar a la curva Jenny Diver quedó en punta, pero luego avanzó con firmeza Etoile y después de alguna lucha con Jenny Diver, la dominó en la llegada por cuerpo y medio. A dos y medio cuerpos entró tercero Hohenzollern, delante de Amortizado, Fric Frac y Toesca. Foque y Humarazo, últimos.

FRISEO POR BRAZZA Y FRIVOLA.— Los 16 potrillos anotados en la tercera partieron con Oro en Polvo adelante, seguido por Aldar, El Cuyano, Praxiteles, Granadero y Machetero con Orión y Kon Kon, últimos. En los 900 metros Friseo avanzó hasta desplazar al puntero y con el hijo de Brazza adelante entró el grupo a la tierra derecha. Frente a las galerías avanzó, por fuera y desde las últimas colocaciones, Orión, pero sin comprometer el triunfo de Friseo que, en la meta, lo aventajó por un cuerpo. Tercero se mantuvo Machetero, delante de Praxiteles, El Simún y Aldar, Wotan y Chichicov, últimos.

Los pesos físicos: Friseo: 410 Orión: 434; Machetero: 448 y 462 kilos para Praxiteles.

PALESTINO, POR POLO SUR Y MISS MICHIGAN. — Sin retiros se cumplió la cuarta y los primeros en colocarse fueron Palestino, As de Oro, Mitchel y Time is Money y al fondo quedó Franciscano. Siempre con el favorito en punta llegó el grupo al codo final y una vez en la recta, el de Jacial aseguró sin peligros su victoria hasta finalizar el recorrido con 5 cuerpos sobre Mitchel. A un cuerpo tercero llegó As de Oro, delante de Time is Money, Ministro y Kolchak. Penúltimo, Franciscano y último, Mamerto.

Los pesos físicos: Palestino: 502; Mitchel: 422; As de Oro; 423 y 450 kilos marcó Times is Money.

NOGARO, EN LA SERIE SUPERIOR.— Muy bien jineteado por Maturana que así completó su tercer triunfo consecutivo, se impuso con dividendos de $ 189, Nogaró, en la primera serie de los 1.200.

Ardent, que mañoseó antes de la partida, quedó rezagado al levantarse las cintas, y al frente pasó de inmediato L'Egalité, seguida por Zoroastro, Destacada, Nogaró, Castel Gandolfo, Herminio y Taquígrafo. La puntera entró al terreno derecho en punta, pero muy luego cargó sobre ella Nogaró y pese a que se defendió la alazana de Castro, luego fue superada por Nogaró que, al final, se defendió en gran forma del avance sorpresivo de Taquígrafo, que sólo pudo escoltar al de Melero en la meta, a un cuerpo. A un cuerpo, también, figuró tercero L'Egalité, delante de Zoroastro, quinto Castel Gandolfo y sexto Que Tal. Destacada y Herminio, últimos.

EXITO, EN LA SEPTIMA. — Zagú, Zurdo y Lily Ann no fueron de la partida en la quinta serie de los 1.200 y al partir de inmediato tomó dos largos a su favor Exito, perseguido por Visala, Historic, Malvilla, Miss Picadilly y al fondo quedaba Testonique y, muy lejos, Senescalia, cotizada favorita y con Enrique Araya. Exito, muy firme adelante, entró al derecho y luego se defendió bien del avance que le llevó Malvilla, hasta superarla en la meta por tres cuerpos. Tercera Visala, delante de Frívolo, Historic y Srinagar. Últimos Marisabel y Testonique, sin considerar a Senescalia, cuyo jinete fue pifiado con "entusiasmo".

Resultados Generales de las Carreras de Ayer en el Hipódromo Chile

PRIMERA CARRERA.— Premio LA BASTILLE II.— Séptima Serie.— 1.200 metros.— $ 240.000 al primero.

	G.	P.
1.o MASCARILLA, 55; B. García, por Master Bowmen y Pretenciosa, del Stud Milo Tío	14930	6530
2.o Chalaco, 49; L. Camus	51440	25870
3.o Cursado, 51; F. Suárez	63040	30050
4.o Medica, 52,5; M. D'Andrea	40580	16700
5.o Chaza, 45,5; R. Cabrera	22140	9020
6.o La Vitesse, 50,5; C. Paredes	07245	29975
Pelaltirree, 56; E. Frías	2210	1050
Campanillita, 53; A. Mora	2210	1050
Flamingera, 55; A. Soto	7330	2030
Mala Pata, 55; N. Vásquez	13430	6950
Marianna, 55; H. Espinosa	4340	1420
Emulación, 53; F. Guzmán	1890	1390
Amalfi, 51,5; L. A. García	4010	1880
Say When, 45,5; R. Hevia	6010	2060
Comequecho, 45; F. Vargas	32800	10610
Fumaral, 45; G. Arancibia	15410	7790
	400335	176445

GANADA por 2 1/2 cuerpos el 3.o a 3 cuerpos.— Tiempo: 1.15 4/5.— Retirado: Tulahuén.— Preparador del corral Mascarilla: Flaminguera, Hugo Inda.
DIVIDENDOS: $ 133 y 45; $ 18 y 17.

SEGUNDA CARRERA.— Premio LA BASTILLE II.— Sexta Serie.— 1.200 metros.— $ 240.000 al primero.

	G.	P.
1.o ETOILE, 49; N. Vásquez, por Choker y Estrellita, del Stud Barca	32617	15756
2.o Jenny Diver, 50; H. Rivera	33281	11788
3.o Hohenzollern, 53; S. Allende	87002	30196
4.o Amortizado, 54; E. Soto	74340	32690
5.o Fric Frac, 53; V. Barra	3552	1696
6.o Toesca, 54; L. G. Farmer	65437	30201
M. Pollo, 55,5; C. Giráldez	45794	20425
Foque, 54,5; L. Toledo	40957	15380
Humarazo, 54,5; H. Román	2260	1110
Toglatti, 54; E. Frías	34398	11913
Heredera, 53,5; B. García	13696	6497
Castilla, 53; L. A. García	10968	6515
Habladora, 51; H. Basay	13581	8289
Propiciatorio, 49,5; F. Suárez	3325	1827
Chamel, 49; R. Valenzuela	109669	59340
Matoneta, 48; R. Cabrera	11175	5473
La Nuit, 47,5; L. Camus	39409	18075
	631601	268071

GANADA por 1 1/2 cuerpo; el 3.o a 2 1/2 cuerpos.— Tiempo: 1.15.— Retirada: Remolona.— Preparador: Jn. Suárez.
DIVIDENDOS: $ 141 y 40; $ 50 y 25.

TERCERA CARRERA.— Premio LAKME.— Serie "A".— 1.400 metros.— Para potrillos de dos años, nacidos en Chile, no ganadores.— $ 400.000 al primero.

	G.	P.
1.o FRISEO, 55; H. Olguín, por Brazza y Frívola, del Stud Lealtad	167201	65064
2.o Orión, 53; L. E. Toledo	14759	4791
3.o Machetero, 55; C. Giráldez	5450	2216
4.o Praxiteles, 53; L. Espinosa	26991	10997
5.o El Simún, 55; O. Valenzuela	28313	6454
6.o Aldar, 55; R. Madariaga	13209	5810
Chichicov, 53; L. A. García	4940	2145
El Cuyano, 55; C. Ojeda	32280	12634
Granadero, 53; E. Peña	22260	8139
Kon Kon, 54; C. Paredes	3711	1560
Cre'en Polvo, 53; Jn. García	8681	5566
Quorum, 55; E. Araya	127661	37497
Rashid, 55; E. Saavedra	61679	31348
Río Rapel, 55; M. Yáñez	117113	43164
Trance Alegre, 55; O. Muñoz	2510	1505
Wotan, 55; H. Castillo	2870	1510
	641358	242009

GANADA por 1 cuerpo; el 3.o a 4 cuerpos.— Tiempo: 1.22 2/5.— Corrieron todos.— Preparador: H. Cisternas.
DIVIDENDOS: $ 28 y 15; $ 84 y 171.

CUARTA CARRERA.— Premio LAKME.— Serie "B".— 1.400 metros.— Para potrillos de dos años, nacidos en Chile, no ganadores.— $ 400.000 al primero.

	G.	P.
1.o PALESTINO, 55; M. Maturana, por Polo Sur y Miss Michigan, del Stud Pupi	267417	77888
2.o Mitchel, 55; R. Madariaga	71980	25754
3.o As de Oro, 55; E. Saavedra	5456	23546
4.o Time is Money, 53; E. Peña	38488	19151
5.o Ministro, 55; O. Muñoz	11009	5361
6.o Kolchak, 55; O. Valenzuela	6992	4727
Café Filho, 55; U. García	3360	1820
Brahms, 55; C. Ojeda	216790	59633
Chamolo, 55; L. G. Farmer	11806	4598
Franciscano, 55; G. Retamal	1875	1891
Locomoni, 55; J. Cornejo	3270	3288
Mamerto, 55; J. García	5300	3935
Lorenzino, 53; L. Toledo	11890	6056
Xuberrón, 55; L. Espinosa	20367	11319
Pizarrón, 55; E. Soto	3375	1834
Zizarrán, 54; Jn. Castro	14531	7183
	751771	248131

GANADA por 5 cuerpos; el 3.o a 1 cuerpo.— Tiempo: 1.27 2/5.— Corrieron todos.— Preparador: F. Jaciel.
DIVIDENDOS: $ 21 y 12; $ 17 y 18.

QUINTA CARRERA.— Premio BERNARDO O'HIGGINS.— Clásico.— 2.000 metros.— $ 550.000 al primero.

	G.	P.
1.o LLANCANELO, 61,5; M. Maturana, por Bachiller y B. Blade, del Stud Paidahue	235401	50839
2.o Quidico, 55,5; L. Espinosa	161877	66346
3.o Miriantú, 45,5; C. Paredes	86656	40563
4.o El Valeroso, 57; E. Saavedra	105211	40618
5.o Lazulita, 58; C. Ojeda	41428	15760
6.o Maquilero, 50; J. Ulloa	84808	27904
Fratello, 53; E. Araya	74099	44878
Amurrado, 50; M. Yáñez	106646	33152
San Remo, 46,5; S. Allende	21969	10728
Compadrón, 48; E. Peña	78525	25726
	1071392	378102

GANADA por 3 cuerpos; el 3.o a 2 1/2 cuerpos.— Tiempo: 2.06 3/5.— Corrieron todos.— Preparador: Juan Melero.
DIVIDENDOS: $ 34 y 18; $ 16 y 20.

SEXTA CARRERA.— Premio LA BASTILLA.— Primera Serie.— 1.200 metros.— $ 320.000 al primero.

	G.	P.
1.o NOGARO, 55,5; M. Maturana, por Nasr Ed Din, del Stud Los Lunes	47212	19645
2.o Taquígrafo, 53,5; E. Saavedra	226418	78030
3.o L'Egalité, 62; R. Donoso	192038	43749
4.o Zoroastro, 47; S. Allende	109644	52291
5.o C. Gandolfo, 57,5; R. Paredes	214690	72346
6.o Que Tal, 52,5; E. Molina	192197	61330
Royal Vale, 52; C. Ojeda	25693	9780
Ardent, 53; F. Toro	109479	41578
Aztlán, 50; E. Soto	34268	12730
Herminio, 48,5; C. Paredes	15390	7905
Destacada, 46; V. Barra	17938	6760
Serrelito, 48; H. Olguín	17978	10082
	1202986	416268

GANADA por 1 cuerpo; el 3.o a 1 cuerpo.— Tiempo: 1.14.— Corrieron todos.— Preparador: Jn. Melero.
DIVIDENDOS: $ 189 y 38; $ 17 y 23.

SEPTIMA CARRERA.— Premio LA BASTILLE.— Quinta Serie.— 1.200 metros.— $ 240.000 al primero.

	G.	J.
1.o EXITO, 48,5; A. Orellana, por Gleam y Experiencia, del Stud Shamrock	199616	55168
2.o Malvilla, 54,5; A. Urrutia	76813	27175
3.o Visala, 52; F. Guzmán	110688	35592
4.o Frívolo, 54,5; H. Galaz	33504	13388
5.o Historic, 51,5; A. Mora	211972	66624
6.o Srinagar, 52; L. Camus	30597	13600
Contragolpe, 54,5; J. Sánchez	70670	23723
Cavú, 54; Jn. García	41468	14503
Marisabel, 54; H. Obregón	62401	26265
Senescalia, 53,5; E. Araya	240053	73474
Timbalera, 53,5; C. Paredes	84620	24264
M. Picadilly, 51,5; H. Basay	145541	60703
Mardita, 51; B. García	19085	7208
Testonique, 51; G. Arancibia	9487	3304
Picarillo, 50,5; F. Suárez	29712	11825
	1344034	460338

GANADA por 2 cuerpos; el 3.o a 3/4 cuerpo.— Tiempo: 1.15.— Retiradas: Zurdo, Lillann y Zagú.— Preparador: Elo. Sacia.
DIVIDENDOS: $ 50 y 23; $ 37 y 31.

OCTAVA CARRERA.— Premio LA BASTILLE.— Segunda Serie.— 1.200 metros.— $ 280.000 al primero.

	G.	P.
1.o ADELICIA, 51; E. Soto, por Trois Moulins y Alouette, del Stud Nevenka	262293	70228
2.o Angouleme, 55,5; H. Galaz	93230	25144
3.o Traipo, 49; S. Allende	258471	41318
4.o Margrave, 47; L. Camus	33179	13860
5.o Competencia, 49,5; H. Olguín	61553	21381
6.o Pequeco, 49,5; C. Lorenzo	93741	38164
Regañón, 49; S. Vera	34770	14313
Segundita, 56; Jn. García	17602	6691
Otoño, 54,5; A. Urrutia	52781	15037
Don Otto, 53; E. Molina	41649	10558
Frosia, 47; L. G. Farmer	219266	59780
S. O. S., 53; E. Saavedra	136783	45910
Dialecto, 50; M. Araneda	13516	4520
Los Ulmos, 49; V. Romero	93201	33725
Beit Jala, 47; F. Toro	305759	71606
Fiat, 46,5; C. Paredes	113358	33614
Negra Linda, 45; J. Sandoval	110457	44419
	1845575	592425

GANADA por 4 1/2 cuerpos; el 3.o a 1/2 cuerpo.— Tiempo: 1.13 2/5.— Retirada: Covadonga.— Preparador: A. Henríquez.
DIVIDENDOS: $ 52 y 22; $ 45 y 31.

NOVENA CARRERA.— 1.200 metros.— Handicap.— Cuarta Serie.— $ 245.000 al primero.

	G.	P.
1.o LA VESNA, 50,5; J. Cornejo, por El Gaucho y Verbigracia, del Stud "Nereida"	134761	43480
2.o Stambul, 48; R. Castillo	132520	43169
3.o Sureña, 55; J. García	76250	26701
4.o Embrujado, 50; H. Obregón	181517	57960
5.o Soren Viviance, 56; E. Molina	95571	32556
Thamara Ly, 52; R. Rivera	35090	8268
Renania, 50; H. Olguín	50779	14792
Lince, 53; J. Toledo	10637	3692
Tarasca, 53; E. Soto	104332	21928
Burntin, 52; S. Urrutia	19287	3380
Acústico, 54; R. Silva	25715	5363
Ma Vielle, 51; C. Paredes	83449	17674
Pielago, 51; H. Basay	84606	26402
Escudero, 51; L. Farmer	135478	49740
Taurus, 51; F. Toro	255578	61376
Similor, 50; L. Contreras	161861	43641
Cinchesa, 48; V. Barra	27959	8178
Ofenser, 48; O. Castillo	48988	19118
	1424730	484723

GANADA por 1/2 pesc.; el 3.o a 3 cuerpos.— Tiempo: 1.14.— Corrieron todos.— Preparador: O. López.
DIVIDENDOS: $ 89 y 39; $ 29 y 42.

DECIMA CARRERA.— 1.200 metros.— Handicap.— Tercera Serie.— $ 250.000 al primero.

	G.	P.
1.o PERGAMINO, 55; C. Giráldez, por Filibustero y Pupi, del Stud "Nereida"	113300	34054
2.o Escamillo, 54; C. Lorenzo	36755	8345
3.o Sifflet, 49; S. Allende	239933	66757
4.o Bienvenida, 51; E. Molina	223357	60672
5.o Fastute, 50; V. Barra	187703	55327
Marivelez, 55; A. Soto	8557	2703
Jambalaya, 51; S. Urrutia	8900	1780
Verónés, 55; J. Arayena	9337	3100
Lizera, 54; G. Retamal	4218	2128
Roscoff, 54; L. Toledo	21765	6857
Tío Gallo, 54; A. Urrutia	38348	14751
Quemada, 53; E. Saavedra	311448	77554
Kandinga, 52; J. García	41917	13385
Ministerio, 52; U. Gaete	30518	8514
Salas-Ed-Din, 52; J. González	11995	4545
Indo, 51; E. Soto	225669	66346
Jarmila, 48; C. Paredes	134358	40406
Intratable, 48; H. Olguín	183705	55727
	1711290	479582

GANADA por 2 1/2 cuerpos; el 3.o a 1 cuerpo.— Tiempo: 1.14 1/5.— Preparador: O. López.
DIVIDENDOS: $ 113 y 14; $ 105 y 22.

NOTICIAS DEL COMISARIATO DEL HIPODROMO CHILE

Se deja constancia que Maquilero es preparado por Juan Cavieres. Se autorizó a G. Arancibiera para correr a Fumaral, y a B. García para correr a Mascerilla suspendiéndose por 8 días y multa de $ 2.000 a R. Aguilar por no presentarse. Se ordenó el retiro de Tulahuén multándose en $ 2.000 a su preparador Jorge Marín por no presentarlo, suspendiéndose, además a Tulahuén por 21 días. Se multó en $ 5.000 al preparador Hugo Inda por no hacerse presente en el recinto del Hipódromo.

PRIMERA CARRERA. — N. Vásquez dió cuenta que Mala Pata levantó la cabeza en la partida negándose a correr en las primeras distancias, notificándose a su preparador que deberá presentar certificado veterinario para inscribirla. Se autorizó a L. Toledo y L. Camus para correr a Foque y La Nuit.

SEGUNDA CARRERA. — Reclamaron C. Giráldez (Muere Pollo) contra L. Toledo (Foque) por cargar en la partida; L. A. García (Castilla) contra S. Allende (Hohenzollern) por cargar en los 500 metros, éste contra L. Camus (La Nuit), y éste contra V. Barra (Fric Frac) por cargar al entrar a tierra derecha, y H. Román (Humarazo) contra R. Cabrera (Motoneta) por cargar a 200 metros de la meta. Desestimados. V. Barra dió cuenta que Fric Frac se notó adolorido, suspendiéndose a dicho caballo por un mes. Se multó en $ 500 a E. Frías (Toglatti) por salir sin estribar. Se autorizó a J. García para correr a Mamerto suspendiéndose por 8 días y multa de $ 2.000 a R. Montoya por no presentarse.

CUARTA CARRERA — Se autorizó las inscripciones de Red Devil, Amparín y Pescador.

Se multó en $ 1.000 el preparador J. Cavieres por desobedecer las órdenes del Juez de Paddock.

QUINTA CARRERA. — Dieron cuenta: E. Peña que Compadrón se fué de punta en la partida; S. Allende que San Remo se estrelló en el cajón en la partida, y V. Ramírez que no quedó conforme con la conducción de Amurrado, declarando su jinete M. Yáñez que el caballo es mañoso y se abrió durante la carrera. Finalmente el preparador V. Ramírez declaró que insistirá en correrlo en esta cancha por estar su caballo en muy buenas condiciones de preparación. Se autorizó a E. Araya para correr a Senescalia a pedido del propietario, respetándose la monta y el porcentaje a G. Farmer.

SEXTA CARRERA. — F. Toro dió cuenta que Ardent quedó fuera de carrera al darse la partida, por haber arrancado el caballo atuera, lo cual fué confirmado por el juez de partida. Se autorizó a F. Toro para correr a Taurus por haberse excedido en un kilo C. Ojeda. Se ordenó el retiro de Zagú multándose en 53.000 a C. Santos por no presentarlo y suspendiéndose al caballo por 21 días.

SEPTIMA CARRERA. — Reclamó A. Mora (Historic) contra A. Orellana (Exito) por cargar a los 500 metros corridos. Casual. Dieron cuenta: J. García (Cavú); H. Obregón (Frívolo); C. Paredes (Tío Gallo) y R. Basay (Miss Picadilly) que sus caballos se resintieron en la partida; F. Suárez (Lizera); G. Arancibia (Tío Gallo) y E. Araya (Senescalia) que sus animales quedaron resentidos al darse la partida, y H. Olguín que Marisabel no respondió. Se autorizó a M. Araneda para correr a Dialecto, suspendiéndose a J. Salgado por 8 días por no presentarse multándosele, además en $ 2.000 por igual motivo.

OCTAVA CARRERA.— Reclamaron L. Camus (Margrave) contra C. Lorenzo (Pequeco) por cargar en los 900 metros; G. Farmer (Frosia) y V. Romero (Los Ulmos) contra C. Lorenzo (Pequeco) por cargarlos en los 600 metros. Habiéndose comprobado los reclamos interpuestos contra Lorenzo, se acordó suspenderlo por un mes por las incorrecciones cometidas. Dieron cuenta: G. Farmer que Frosia se le corrió la silla y tener que levantar bruscamente a su de fué estrellado por Pequeco; y Vodanovich que no quedó conforme con la carrera de Frosia. Urrutia que Otoño tuvo cortos tiempos en la partida al ser molestado por Pequeco, y el propietario de Beit Jala que no quedó conforme con su carrera y excusó el juego hecho, declarando su jinete F. Toro que tuvo un mal tratiempo en los 600 metros al ser molestado por Pequeco. Se notificó al preparador de Beit Jala que deberá presentar certificado veterinario para inscribirla.

Por recomendación del Servicio Veterinario, se autorizó los pesajes de los siguientes caballos, y que deberán estar en reposo el tiempo que se indica: 12 días Lilly Ann; 15 días Covadonga; 7 días Remolona, y no se determinó tiempo para Zurdo. Se multó en $ 1.000 a Luis Castro por presentar con atraso a Subversión el examen clínico previo.

NOVENA CARRERA.— Reclamaron H. Olguín (Renania) contra G. Farmer (Escudero) y éste contra C. Paredes (Ma Vielle) por cargar a los 100 metros corridos y H. Basay (Pielago) contra R. Obregón (Embrujado) por cargar en los 900 metros. Casuales.

El juez de partida suspendió a Lazulita por 4 reuniones, y notificó a los preparadores de Chamel, El Valeroso, San Remo, Accident, Contragolpe y Miss Picadilly que los adiestren para partir, e indultó a Alborada.

Se llamó a C. Castro y C. Paredes para que explicaran la carrera de Ma Vielle. Oídas sus explicaciones, se acordó dejar pendiente la resolución hasta ver la película.

En vista de la explicación proporcionada, se deja sin efecto la multa de $ 2.000 aplicada a L. Ledesma el domingo 27 de abril por no presentarse.

DECIMA CARRERA.— Reclamó S. Allende (Siffiet) contra C. Giráldez (Pergamino) por cargar a 200 metros de la meta. Casual. G. Retamal dió cuenta que Lizera mañoseó en la partida, notificándose a su preparador que lo adiestre para partir.

Exito se impone en la séptima carrera del Hipódromo Chile. El tordillo, que vino de Concepción, se adjudicó el triunfo de extremo a extremo sobre Malvilla y Visala.

Llancanelo se impone al galope sobre Quidico y Miriantú, en el Clásico "B. O'Higgins", corrido en el Hipódromo Chile. Cuarto, El Valeroso, delante de Lazulita.

Con 61,5 kilos se impuso Llancanelo en el Clásico "Bernardo O'Higgins"

Los diez anotados en el Clásico "Bernardo O'Higgins" se presentaron en la partida para cumplir la carrera de mayor jerarquía de ayer en La Palma.

Si bien la prensa se inclinó en mayoría por Quidico, en la pizarra resultó favorito, en marcada proporción, Llancanelo, y el noble hijo de Bachiller respondió ampliamente, y se impuso de punta a punta.

Puestos los rivales en carrera, Llancanelo tomó a su cargo el tren perseguido por Amurrado, Lazulita, Quidico, El Valeroso y Fratello con Miriantú, en tanto al fondo quedaban San Remo y Compadrón, que sufrieron contratiempos en la partida. Al pasar por primera vez frente a las tribunas, mantenía Llancanelo el primer puesto, y una vez en la recta opuesta, El Valeroso y Quidico dejaron atrás a Lazulita y quedaron en persecución del líder. Al entrar al derecho, Quidico comenzó a descontar terreno, y sus numerosos partidarios lo aclamaron como futuro vencedor. Pero Maturana, jinete de Llancanelo, traía reservas con su piloteado, y defendió sus posiciones con gran coraje.

Finalmente, Llancanelo, al llegar a la meta, lo hizo con tres cuerpos sobre Quidico, clasificándose tercero Miriantú, delante de El Valeroso; quinta, Lazulita; sexto, Maquilero, y último Fratello.

El pupilo de Juan Melero cumplió esta excelente performance clásica con un handicap de 61,5 kilos y un peso físico de 500 kilos.

El tiempo fue de 2,6 3/5 para los 2.400 metros, muy recomendable, tratándose de un animal próximo a los 5 años y que cargó el tope máximo de la escala del handicap.

El jinete Maturana fue aplaudido justamente por su serenidad y pericia.

ADELICIA, POR 4 Y MEDIO CUERPOS.— Retirada Covadonga de la octava carrera el grupo partió con Negra Linda en punta, seguida por Adelicia, Fiat, Beit Jala y Traipo y al fondo corría Dialecto. Se mantuvo la puntera y poco antes del último codo Adelicia se colocó a sus grupas y —una vez en la recta decisiva— Adelicia cargó sobre la puntera, dominándola sin lucha. Luego se distanció tres y cuatro cuerpos Adelicia, y consiguió vencer en la llegada por cuatro cuerpos y medio a Angouleme, cuyo avance final fue violento. A medio cuerpo se mantuvo tercero Traipo, delante de Margrave, Quinta Competencia, y sexto, Pequeco. Último, Beit Jala.

LA VESNA, EN LA NOVENA.— Los 18 inscritos se alinearon ante las cintas en la cuarta serie de 1.200 y los primeros en colocarse fueron: Taurus, Sureña, La Vesna y Thamara Ly y más atrás venían Tarasca, Acústico y Pielago. Al fondo Renania. En los 900 ya La Vesna tomaba el primer puesto y la defensora del "Nereida", llegó a la tierra derecha con dos cuerpos a su favor. Frente a las galerías, y desde los últimos puestos, comenzó a avanzar Stambul y al final comprometió seriamente a La Vesna, que sólo pudo vencerlo en la meta por medio pescuezo, luego de la consulta fotográfica de rigor.

A tres cuerpos se mantuvo tercera Sureña, delante de Embrujado, Soren, Viviance y Acústico.

PERGAMINO, EN LA FINAL. — De inmediato, el preparador Octavio López y el stud "Nereida" completaron productiva doblona, pues Pergamino se encargó de multiplicar las ganancias obtenidas por La Vesna.

No hubo retiros, y al partir el veloz y liviano Sifflet tomó dos, tres y cuatro cuerpos delante de Indo, Pergamino, Bienvenida y Escanillo y al fondo quedó Salah-Ed-Din. El puntero entró al derecho final con dos largos sobre Indo y Pergamino ya se había ubicado tercero y, frente a las galerías, Pergamino cargó de firme sobre Sifflet. Opuso resistencia el puntero, pero finalmente fue más efectivo Pergamino y en la llegada se impuso el hijo de Filibustero por dos y medio cuerpos sobre Escamillo, que también superó en los tramos finales a Sifflet. Cuarta Bienvenida y quinto Fastute. Sexta, Intratable, y último, Salah-Ed-Din

DIRECCION DE PAVIMENTACION URBANA

Solicítanse Propuestas Públicas

para la ejecución de calzadas y aceras de hormigón de cemento y obras complementarias en diversas calles de la Comuna de ÑUÑOA, con un presupuesto oficial de $ 51.429.711.

APERTURA: Alcaldía de ÑUÑOA, el viernes 9 de mayo de 1958, a las 11 horas.

CATEGORIA: Primera.

Consultar bases y antecedentes en la Oficina de Partes de esta Dirección, calle Moneda N.o 723, Santiago.

EL DIRECTOR

PROPUESTAS PUBLICAS

COTIZACIONES DE MONORRIELES

Se solicita cotizaciones para los siguientes materiales y equipos puestos en bodega de la firma vendedora en Santiago, indicando fecha de entrega:

TRES MALACATES MONORRIELES ELECTRICOS, que cumplan con los siguientes requisitos:

1.o—Capacidad de carga: 3 toneladas.
2.o—Dos velocidades de izaje: 0.3 a 0.6, y 0.1 a 0.2 mts. p segundo.
3.o—Frenos automáticos de carga y motor, entrelazados u otro sistema de máxima seguridad.
4.o—Troley tipo de empuje, motorizado.
5.o—Gancho.
6.o—Comando de bajo voltaje.
7.o—Motores eléctricos trifásicos de 380 v. y 50 ciclos, que soporten bajas de voltajes hasta 320 v., con protectores térmicos de sobrecarga.
8.o—Cable de carga con 100% de margen de seguridad.
9.o—La altura entre piso y cielo es de 11 metros.
10.o—Se debe incluir viga-riel, capaz de soportar un equipo, más sobrecarga de 100%. Los apoyos quedan espaciados cada 5 metros, y la longitud total es de 102 metros.
11.o—Se incluirá todo el equipo de conducción eléctrica para el troley, para la longitud indicada y capacidad para los tres equipos funcionando simultáneamente.

Las cotizaciones se recibirán hasta el día viernes 6 de junio de 1958, en la Oficina N.o 12 del Departamento de Construcciones de la Fuerza Aérea de Chile (Tarapacá N.o 1129, 2.o piso).

NOTA: Si se trata de equipos de importación, detallar el monto de los derechos de internación.

EL COMANDANTE DEL MATERIAL

Agencia de "La Nacion"
ROBERTO CARRASCO ORTEGA
ARTURO PRAT 1561

Premios del Concurso Miss Chile
Auspiciado por LA NACION y Catalina

LISTA DE PREMIOS

Un viaje de ida y regreso en avión a Río de Janeiro, en los excelentes servicios de la prestigiosa línea SAS.

Una radioelectrola STANDARD ELECTRIC, modelo con tres parlantes tridimensionales y elegante mueble enchapado en maderas finas. Nueve válvulas con 14 funciones, y tocadiscos de 4 velocidades.

Una motoneta de la marca LAMBRETTA, reconocida mundialmente como el vehículo ideal, e importada por EMSSA, representantes exclusivos para Chile.

Dos finísimos chaquetones de la afamada piel Moutón Doré, especialmente diseñados para "Reinas de Belleza".

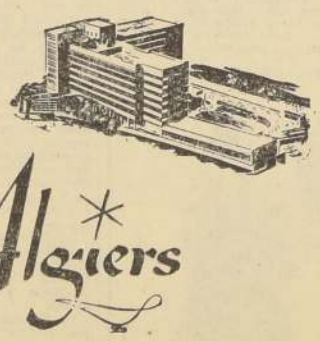

hotel Algiers

Permanencia de diez días para dos finalistas en este lujoso hotel de Miami, considerado el más lujoso del mundo, y cuyo ambiente es una representación de Las Mil y Una Noches.

PHILCO

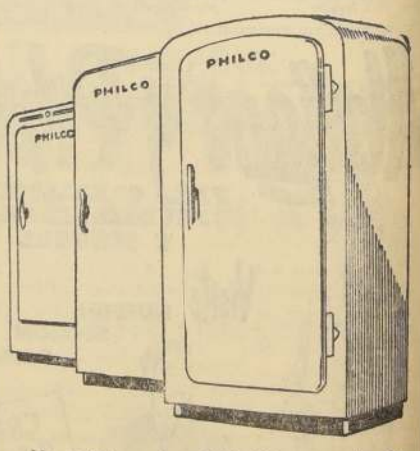

Un refrigerador PHILCO, el sello de categoría mundial. Funcionamiento de alta precisión y gran capacidad de almacenamiento. Gabinete de elegantes líneas funcionales.

EN LAN SE VIAJA MARAVILLOSAMENTE

$ 491 PAGO LA DEBUTANTE VICTORIA REGINA EN LA SEGUNDA CARRERA DE LA TARDE

Excelente impresión dejó la hija de Golden Triumph pues triunfó con facilidad. —En las otras competencias ordinarias de la tarde cruzaron en el primer lugar la meta, Coltro, Sierra Bretona, Puchegui, Conrado, Nagaika, Rembrandt, Lee, Disoluto y Andunet.

Características parecidas a las del jueves último presentó la reunión de ayer en el Club Hípico. El público ligeramente más numeroso, pero los dividendos resultaron igual mente moderados, con una excepción: la potranca Victoria Regina, que debutó en la segunda carrera, repartió $ 491 a ganador y $ 152 a plaza, al imponerse con bastante facilidad.

El profesional más afortunado de la tarde fue el veterano jockey-preparador Luis Espinoza, que condujo lucidamente a la victoria a tres vencedores: Coltro, Conrado y Nagaika.

COLTRO SALE POR FIN DE PERDEDOR.— Cuatro perdedores de tres años disputaron la inicial, que fue ganada con facilidad por el favorito Coltro.

Cuando se dio la partida, Auster apareció adelante, seguido de Coltro y Chipecito, en tanto Meta Fierro cerraba la marcha. En esta forma desembocaron en la recta, donde Coltro atacó con seguridad para dominar a Auster mucho antes de la meta, batiéndolo en ella por uno y tres cuartos de cuerpo. Tercero, a cinco largos, llegó Meta Fierro y cuarto y último Chipecito, a cuatro.

VICTORIA REGINA EN SU DEBUT. — $ 491 por unidad de diez repartió Victoria Regina en la primera de las competencias para potrancas de dos años no ganadoras.

Victoria Regina partió en punta, pero se dejó pasar por varias competidoras, entre ellas Pura Cepa, que se cortó sobre Niña Buena, tercera se ubicó La Pocholita, cuarta Victoria Regina, quinta Grande Chance, sexta Andra, y en los últimos lugares India Flora y Calaguala. Una vez en tierra derecha, Niña Buena dominó a Pura Cepa, que se perdió en el grupo, atacando de firme Victoria Regina, que dominó la situación a 250 metros del disco, que cruzó en fácil acción dos cuerpos antes que Niña Buena, que precedió por igual distancia a Grande Chance. Cuarta India Flora, a uno; quinta La Caresse, a dos y medio; sexta Andra, séptima Casulla, octava La Pocholita, novena Gina, décima Calaguala, 11a. Pura Cepa, 12a. Asimina, 13a. Miss Flame, y décimocuarta y última Samantha.

ROMELIA EN LA DE ELIMINACION.— Romelia aventajó por un cuerpo a Modestia, llegando tercero Recoto, a cinco largos; cuarto Ganguin y quinta y última Mumelga.

No corrieron Algerien, Billete Falso, Gran Catemu, Sacho, Temperante, Navajuela, Quincena y Walburg.

SIERRA BRETONA CON FACILIDAD.— La otra prueba para potrancas perdedoras constituyó una holgada victoria para la favorita Sierra Bretona.

Martine Carol fue la primera en verse al frente, seguida primero de Nigeria y después por Turmalina, tercera quedó Mi Princesa, 4a. Nigeria, quinta Inquietud, sexta Mandoble y a la retaguardia Carmencita. En los comienzos del derecho, Martine Carol detuvo en buena forma la embestida inicial de Turmalina, pero no pudo hacer lo mismo con la que le llevó más tarde Sierra Bretona, que pasó de largo a su lado a 150 metros de la meta. Esta finalizó uno y medio cuerpo antes que Turmalina, que en los últimos tramos arrebató el segundo premio a Martine Carol, que mañoseó. Cuarta Nigeria, a dos y medio; quinta Inquietud, a cuatro; sexto Mandoble, séptima Boscosa, octava Da Gavea, novena Black Rose, décima Amposta, 11a. Mi Princesa, 12a. Huerta Grande, 13a. Pataleta, 14a. Carmencita y décimoquinta y última, Tarjeta.

PUCHEGUI LOGRA SU PRIMER TRIUNFO. — En la sexta serie de 1.300 metros abandonó la categoría de perdedor Puchegui, que dio cuenta de Mitigal.

Onassis se apoderó resueltamente del mando a los pocos metros corridos y puso casi dos cuerpos sobre Melonero, que precedía a Puchegui, Tatarata, Irenita y Johnny. Ultimo corría Mitigal. El puntero desembocó en la recta con 3 cuerpos sobre el lote, pasando a perseguirlo Puchegui, que empezó a acercársele con seguridad. A 200 metros de la meta, Puchegui dejó atrás a Onassis, al mismo tiempo que avanzaban Johnny y Mitigal, éste bastante abierto. Ninguno de ellos, sin embargo, resultó enemigo serio para Puchegui, que superó al final, por uno y un cuarto de cuerpo a Mitigal, a uno y medio del cual entró Johnny. 4.o Onassis, a una cabeza; quinto Bier Hall, a dos cuerpos, sexto Miranda, séptima Irenita, octavo Jalullo, noveno Melonero, décimo King Bay, y undécima y última Tatarata.

CONRADO EN AJUSTADO FINAL — Nuestro favorito Conrado, que contó también con la más alta cotización, se impuso estrechamente en la segunda serie de 1.300 metros.

Fauborien 'pisó'" en punta, pero a los pocos metros corridos fue reemplazado por Contralmirante, que llegó a marcar dos cuerpos sobre El Andaluz, tercero quedó Fauborien, cuarto Thunder Boy, delante de Conrado y en los últimos lugares Lupako y El Chisme. En los comienzos de la recta, Contralmirante recibió la ofensiva de El Andaluz, pero ambos decayeron luego y el lote se les vino encima, siendo Conrado, en seguro avance, el primero en dominarlos, al mismo tiempo que se hacía presente Nankin, y El Chisme atacaba con grandes brios por los palos. Exigido a fondo, pudo Conrado cruzar la meta con media cabeza de ventaja sobre El Chisme, que muy al final superó a Nankin por una cabeza. Cuarto Lupako, a uno un cuarto; quinto Fauborien, a uno y medio; sexto Américo, séptimo El Andaluz, octavo Thunder Boy, noveno Contralmirante y décimo y último, distanciado, Instituto.

NAGAIKA EN CORRAL CON FESTIVA Y NURIA. — No se dejó alcanzar la veloz Nagaika en la condicional para potrancas ganadoras de una.

Primero Royal Afghan y después Nagaika marcaron el rumbo, lanzándose en persecución de ésta, en el mismo orden, Royal Afghan, Choquita, Festiva, Nebriaca, Logrera y Chufinga y en los últimos puestos La Brisa y Melania. La hija de Nars-Ed-Din no vio comprometidas sus posiciones en parte alguna y terminó uno y un cuarto de cuerpo antes que su compañera Festiva, que aventajó por dos y medio a Logrera, que avanzó con ciertos brios, al final. Cuarta Rose Lady, a uno; quinta Royal Afghan, a uno; sexta Nuria, séptima Verité, octava La Melania, novena Choquita, décima La Pampanini 11a. Nebriaca, 12a. Gavilia, 13a. Chufinga y décimocuarta y última La Brisa.

SEPTIMO DE LINEA GANA A FOUQUIER. — El favorito Fouquier fue batido por Séptimo de Linea, que reaparecía, en la condicional sobre dos mil metros que se corrió después de la Especial.

Amapola, seguida de Fouquier, punteó en los tramos iniciales, pero a los cien metros corridos pasó al segundo puesto Mandinga, que se puso a medio cuerpo de Amapola, tercero, cerca, Fouquier; cuarto Séptimo de Linea y al fondo Motemei, que era el otro competidor. A la altura de la milla, Mandinga dejó atrás a Amapola dos cuerpos, quedando, siempre tercero, Fouquier, a las grupas de Amapola, cuarto Séptimo de Linea, a tres cuerpos, y siempre último Motemei. En los comienzos de la recta, Mandinga dio por cumplida su misión y, luchando, lo dominaron Fouquier y Séptimo de Linea. La pelea fue corta y luego Séptimo de Linea se desprendió de Fouquier, superándolo al final por uno y medio cuerpo. Tercero, a ocho largos, llegó Motemei, cuarto Mandinga, a dos y medio, y quinta y última Amapola, a uno un cuarto.

LEE CON LA PRIMERA COTIZACION. — Muy bien dirigido por Jorge Castro, el favorito Lee se adjudicó la quinta serie de 1.300 metros.

Primero Luca, después Onique, seguido de El Minero y Luca, y finalmente El Minero, señalaron el camino, marcando éste dos cuerpos sobre Fast Lady, tercero quedó Onique, con Luca; quinto Farrallito, sexto Lee y cerrando la marcha, sin opción al triunfo, Ascarina. En la curva se abrieron algo El Minero y Onique, había pasado al segundo puesto, y por adentro avanzó Lee, que cubiertos los primeros cien metros de la recta emparejó con Onique, que había dejado atrás a El Minero, desprendiéndose del lote, con la carrera asegurada. En efecto, los avances finales de El Huasito y Boreal sólo les permitió conseguir los premios secundarios, a dos cuerpos del vencedor y separados por medio pescuezo. Cuarto Onique, a tres cuartos; quinto El Minero, a tres cuartos; sexta Ascarina, séptimo Farrero, octava Clodiana, novena Luca, décimo Parrallito, 11.o Macero, 12.o Aduanero, 13.o Bocharno, 14.o Galgo Bueno y décimoquinta y última Fast Lady.

DISOLUTO EN VIGOROSA ATROPELLADA. —La cuarta serie de 1.300 metros constituyó una bonita victoria de Disoluto, mientras la gran favorita Lady Jackie no asomaba por parte alguna.

Nurbar punteó en las primeras distancias, seguido de Ranieri, Madras, Embromado y Disoluto. En los últimos lugares se desempeñaron Falsario, que largó con ligera desventaja y Galgo Gris. Poco antes de la curva, Ranieri dejó atrás a Nurbar, pasando a perseguir al nuevo líder en los comienzos del derecho Madras, que casi le emparejó al iniciarse las tribunas populares. A esa altura, atropelló por el centro con grandes brios Disoluto, que se cortó sobre sus rivales, de los cuales surgió, en fuerte avance, La Señoría, que descontó mucho terreno en los últimos cien metros, pero sin alcanzar al hijo de Vicinity, que la batió en la meta por medio pescuezo. Tercero se conservó Ranieri, a un cuerpo; cuarto Madras, a medio cuerpo; quinto Libor, a un pescuezo; sexto Embromado, séptimo Morfeo, octavo Los Guindos, noveno Ciprio, décimo Galgo Gris, 11a. Muchacha, 12a. Lady Jackie, 13.o Falsario, 14.o Nurbar y décimoquinto y último Forestier.

ANDUNET EN LA DE CLAUSURA — Muy cerca de la meta alcanzó nuestro favorito Andunet a Solitario en la tercera serie de 1.300 metros que dio término a la reunión.

Artic Princesa en un comienzo y Festuca, enseguida, comandaron el lote, colocándose segundo Solitario, tercero Peter Tom, y cuarta Artic Princesa delante de Andunet. Festuca decayó cubiertos los primeros cien metros de la recta, y Solitario la pasó sin dificultad, al mismo tiempo que de más atrás Andunet empezaba a descontar terreno. Solitario opuso porfiada resistencia, pero no pudo evitar que metros antes del disco Andunet lo dominara claramente, estableciendo el "ojo mágico" un pescuezo en favor del hijo de Amasa. Tercero, en avance final, por afuera, El Nene, a dos y medio cuerpos; cuarta Nefretete, a una cabeza; quinta Festuca, a tres cuartos; sexto Wolf, séptima Flor del Nilo, octava Artic Princesa, novena Allá Vengo, décimo Peter Tom, 11.o Muchacha, 12.o Pulserón, 13a. Alma Tierna, 14.o Descortés y décimoquinto y último, Butler.

Resultados Generales de las Carreras de Ayer en el Club Hípico

PRIMERA CARRERA.— 1.200 metros. — Condicional.— $ 320.000 al primero.

	G.	P.
1.o COLTRO 56, por Taltal y Castella del Stud Atenas. Jinete L. Espinoza	26446	6095
2.o Auster, 52 J. Chamorro	8642	1957
3.o Meta Fierro, 52; V. Barra	8645	2940
4.o Chipecito, 55; J. Castro	2220	575
	45953	11567

Ganada por 1 3/4; el tercero a 5 cuerpos. Tiempo 1.12 3/5. Preparador T. Herrera. Corrieron todos.

DIVIDENDO: $ 13 y 10; y 11.

SEGUNDA CARRERA.— 1.00 metros.— Condicional.— $ 400.000 a la primera.

	G.	P.
1.o VICTORIA REGINA, 52; por Golden Triumph y Stella Regina del Stud "Los Pinos". Jinete C. Pezoa	3515	1361
2.o N. Buena, 52; O. Muñoz	22779	4294
3.o G. Chance, 51 A. Pérez	20362	8387
4.o I. Flora, 51; J. Castro	938824	42303
Andra, 53; R. Parodi	16778	4714
Asimina, 52; M. Yáñez	10438	4584
Calaguala, 52; L. A. Peredes	3930	2140
Casulla, 50; E. Peña	1238	660
Gina, 52; E. Contreras	9904	4426
La Caresse, 52; R. Madariaga	18333	8432
La Pocholita, 52; J. Ulloa	18398	8169
Miss Flame, 52; O. Bravo	8644	2804
P. Cepa, 52; R. Montoya	2599	1660
Samantha, 50; R. Gatica	4380	3345
	233142	97279

Ganada por 2 cuerpos y 2 cuerpos. Tiempo: 1. Preparador D. Sotomayor. No corrió Daytona.

DIVIDENDOS: $ 491 y 152; 55 y 33.

TERCERA CARRERA.— 1.000 metros. — Condicional.— $ 400.000 a la primera.

	G.	P.
1.o SIERRA BRETONA, 51; por Mio Sea y Peleadora del Stud Rosita. Jinete J. Castro	101763	30035
2.o Turmalina, 52; M. Yáñez	45803	15040
3.o M. Carol, 52; C. Pezoa	32693	12143
4.o Nigeria, 52; R. Madariaga	40989	9909
Amposta, 52; O. Muñoz	7151	4275
B. Rose, 52; E. Contreras	2520	1331
Boscosa, 52; L. Fuentes	16810	3945
Carmencita, 52; J. Olivares	5759	2680
Da Gavea, 52; R. Parodi	8351	3286
H. Grande, 52; R. Parodi	3842	2741
Inquietud, 52; J. Ulloa	52885	14619
Mandoble, 51; F. Zúñiga	11465	5928
Mi Princesa, 51; A. Núñez	3665	2283
Pataleta, 52; O. Bravo	2283	675
Tarjeta, 51; A. Pérez	2452	1230
	337421	110098

Ganada por 1 1/2 cuerpo y 1/2 cabeza. Tiempo: 59 3/5. Preparador: J. Chamorro. No corrió: Acclonista.

DIVIDENDOS: $ 24 y 13; 15 y 17.

CUARTA CARRERA.— 1.300 metros.— Sexta serie.— $ 250.000 al primero.

	G.	P.
1.o PUCHEGUI, 54; por Emulo y Peumatué del Stud Tercero. Jinete J. Ulloa	79638	36988
2.o Mitigal, 56; C. Pezoa	54863	16338
3.o Johny, 45; A. Jaque	17905	7747
4.o Onassis, 53; R. Parodi	78813	23930
Bier Hall, 57; L. Espinoza	23875	8014
Melonero, 54; M. Maturana	15191	6580
King Bay, 53; R. Parada	7741	2546
Miranda, 53; R. Madariaga	67507	23412
Irenita, 50; L. Fuentes	4223	2130
Jallulo, 50; A. Pérez	7797	3540
Tatarata, 49; F. Pizarro	13353	6739
	370907	127044

Ganada por 1 1/4 y 1 1/2 cuerpos. Tiempo: 1.19 2/5. Preparador: J. Inda. No corrió Olveto.
DIVIDENDOS: $ 34 y 15; 19 y 28.

QUINTA CARRERA.— 1.200 metros.— Segunda serie.— $ 280.000 al primero.

	G.	P.
1.o CONRADO, 54; por The Font y Polonia del Stud Conrado. Jinete L. Espinoza	101504	32200
2.o El Chisme, 50; R. Madariaga	42372	19178
3.o Nankin, 54; A. Pérez	73006	25371
4.o Lupako, 54; R. Parada	53771	15506
Instituto, 57; A. Parada	10304	4095
El Andaluz, 54; E. Contreras	41020	13567
Contra Almirante, 51 O. Muñoz	11970	6830
T. Boy, 48; A. Núñez	50439	17290
Américo, 47; E. Peña	65258	25402
Fauborien, 47; R. Valenzuela	32884	10827
	482528	172268

Ganada por 1/2 cabeza y 1 cabeza. Tiempo: 1.18 2/5. Preparador: E. Inda. Corrieron todos.
DIVIDENDOS: $ 35 y 15; 19 y 17.

SEXTA CARRERA.— 1.200 metros.— Condicional.— $ 400.000 a la primera.

	G.	P.
1.o NAGAIKA, 52; por Nasr ed Din y Donalucca del Stud Lo Aguila. Jinete L. Espinoza	70858	19313
2.a Festiva, 52; O. Muñoz	21380	7749
3.o Logrera, 52; R. Madariaga	73532	22172
4.o Rose Lady, 52; R. Parodi	263112	64621
Choquita, 52; J. Ulloa	10435	28977
Chufinga, 52; H. Obregón	9350	3565
Nuria, 52; O. Bravo	11716	5629
Gavilia, 52; C. Pezoa	11324	6040
La Brisa, 52; A. Núñez	5289	2231
La Melanie, 51; J. Castro	82478	31482
La Pampanini, 51; A. Pérez	57243	25354
Nebriaca, 52; C. Ojeda	25891	7612
Royal Afghan, 51; R. Valenzuela	8168	4558
Verité, 51; E. Contreras	24304	12008
	771080	241602

Ganada por 1 1/4 y 2 1/2 cuerpos. Tiempo: 1.11 1/5. Preparador: C. Covarrubias. Corrieron todas.
DIVIDENDOS: Ganador del corral Nagaika, Festiva y Nuria $ 55; placé de Nagaika $ 32; placé de Festiva $ 66 y placé de Logrera $ 29.

SEPTIMA CARRERA.— 1.100 metros.— Especial.— $ 500.000 al primero.

	G.	P.
1.o REMBRANT, 54; por Country Life y Reprise del Stud Lucy. Jinete B. Parodi	255138	52640
2.o Chevreuse, 51; J. Castro	114485	32452
3.o The Dreamer, 53; E. Araya	167150	34779
4.o El Valle, 48; L. G. Farmer	75407	21230
Bucalemito, 52; A. Núñez	103704	29017
Model Kueen, 50; M. Yáñez	96987	25345
Chilean Lady, 47; H. Obregón	223361	44815
	1036232	240278

Ganada por ventaja apreciable y por 2 cuerpos. Tiempo: 1.5. Preparador: J. Cavieres. No corrió Fretillón.
DIVIDENDOS: $ 30 y 19 y 24.

CARRERA "A". — 2.000 metros.— Condicional.— $ 320.000 al primero.

	G.	P.
1.o SEPTIMO DE LINEA, 47; por Mio Sea y Maria Fé del Stud Gerona. Jinete S. Vera	62390	8070
2.o Fouquier, 55; E. Peña	113490	7970
3.o Motemel, 52; J. Ulloa	29620	3300
4.o Mandinga, 52; J. Chamorro	13700	1820
Amapola, 47; R. Valenzuela	26800	4540
	246000	25708

Ganada por 1 1/2 cuerpo el tercero a 8 cuerpos. Tiempo: 2.3 3/5. Preparador: J. Melero. Corrieron todos.
DIVIDENDOS: $ 29 y 12 y 12.

OCTAVA CARRERA.— 1.300 metros. — Quinta serie.— $ 250.000 al primero.

	G.	P.
1.o LEE, 53; por Sidi Barrani y Acogida del Stud Indigena. Jinete J. Castro	203880	61820
2.o El Huasito, 48; S. Vera	38428	15460
3.o Boreal, 51; J. Ulloa	148190	39527
4.o Onique, 47; H. Rivera	129698	41819
Macero, 56; R. Montoya	16998	4962
Bocharno, 54; A. Parada	13250	4452
Luca, 57; O. Olivares	124620	38260
Aduanero, 53; I. Sandoval	10163	3166
Ascarina, 52; E. Contreras	140430	45780
Parrallito, 52; R. Parada	51204	17275
El Minero, 50; F. Pizarro	144867	40061
Farrero, 50; J. Parra	17080	6724
Clodiana, 49; E. Peña	203139	53096
Galgo Bueno, 46; M. Gatica	31878	14098
Fast Lady, 47; V. Barra	27851	10272
	1301695	296710

Ganada por 2 cuerpos y 1/2 pescuezo. Tiempo: 1.18 3/5. Preparador: A. Castro. Corrieron todos.
DIVIDENDOS: $ 47 y 19; 49 y 25.

NOVENA CARRERA.— 1.300 metros.— Cuarta serie.— $ 250.000 al primero.

	G.	P.
1.o DISOLUTO, 55; por Vicinity y Disparaja del Stud Fumarola. Jinete R. Parodi	226144	45899
2.o La Señoría, 50; R. Montoya	85355	25334
3.o Ranieri, 52; G. Saavedra	71102	22861
4.o Madras, 46; R. Valenzuela	38473	10065
Lady Jackie, 56; E. Araya	444045	71143
Nurbar, 56; L. Espinoza	201113	44403
Libor, 54; L. G. Farmer	72160	24955
Embromado, 53; F. Pizarro	9680	3677
Morfeo, 53; M. Díaz	31063	15821
Ciprio, 52; J. Ulloa	55715	23187
Falsario, 51; O. Muñoz	42252	15103
Muchacha, 51; J. Castro	174842	53644
Forestier, 49; A. Núñez	66305	17471
Los Guindos, 49; H. Olguín	96319	34566
Galgo Gris, 46; M. Gatica	57752	22464
	1693120	430591

Ganada por 1/2 pescuezo el tercero a 1 cuerpo. Tiempo: 1.18 3/5. Preparador: G. Urquidi. No corrió Camelot.
DIVIDENDOS: $ 55 y 26; 39 y 43.

DECIMA CARRERA.— 1.300 metros. — Tercera serie.— $ 250.000 al primero.

	G.	P.
1.o ANDUNET, 51; por Amasa y Muralla China del señor M. Palma. Jinete L. G. Farmer	302104	56251
2.o Solitario, 57; M. Maturana	154488	42167
3.o El Nene, 45; R. Valenzuela	198688	55033
4.o Nefretete, 53; R. Gatica	179995	34583
Butler, 56; J. E. Rodríguez	7385	3814
Descortés, 55; R. Parodi	53828	14622
Pulserón, 55; H. Olguín	169907	33882
Muchooman, 54; C. Pezoa	57845	14084
Alma Tierna, 52; M. Yáñez	91580	36214
Artic Princesa, 51; E. Peña	447252	64222
Peter Tom, 51; S. Vera	25143	10933
Flor del Nilo, 50; R. Montoya	124833	40796
Allá Vengo, 49; G. Saavedra	48796	12493
Festuca, 49; A. Núñez	195143	42145
Wolf, 49; R. Madariaga	102745	27962
	2159752	479398

Ganada por pescuezo, el tercero a 2 1/2 cuerpos. Tiempo: 1.19 1/5. Preparador: J. M. Baeza. Corrieron todos.
DIVIDENDOS: $ 53 y 22; 28 y 22.

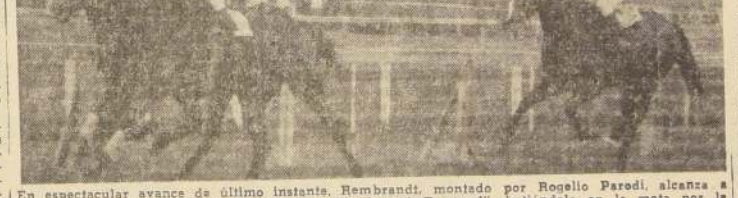

En espectacular avance de último instante, Rembrandt, montado por Rogelio Parodi, alcanza a Chevreuse (J. Castro), en la Carrera Especial "Ismael Tocornal", batiéndola en la meta por la distancia mínima. Tercero, a 2 cuerpos, llega The Dreamer.

La condujo el jinete chileno Francisco Irigóyen.—

La potranca brasileña, Dulce, ganó el primer Derby Sudamericano. Gleeful antepenúltimo

SAO PAULO, 4 (UP).— La potranca brasileña Dulce, de 3 años, por Royal Foest y Duty, de propiedad del Stud Seabra, ganó el Gran Premio de Sao Paulo, en una atropellada final que dio a sus propietarios 2.500.000 cruzeiros. Dulce fue conducida por el jockey chileno F. Irigoyen.

A medio cuerpo llegó segundo el potrillo brasileño Narvik, por Antonyn y Cicce, montado por V. Pinheiro, brasileño, y también a medio cuerpo entró tercero Vándalo, brasileko, por Prosper y Rousette, piloteado por J. Marchant, brasileño.

Los demás caballos llegaron en este orden: Kraus, Zumzumzum, Gracas, Tapuia, el peruano Lightning, Andes, el chileno Gleeful, Kaisul y Kare.

Los premios, del primero al quinto, fueron los siguientes: 2.500.000 cruzeiros, 750.000, 500.000, 250.000 y 125.000.

A poco de largarse la carrera, la potranca brasileña Garca ocupó el primer puesto, seguida por Kare, Gleeful, Tapuia y Narvik, en este orden. A los 500 metros, Gleeful pasó al segundo puesto, en tanto que Lightning iba en el noveno. A los 1.100 metros, Garca conservaba la punta, y detrás de ella, en este orden, venían Zumzumzum y Gleeful. Con pocas modificaciones se mantuvo este orden, pero a los 2.000 metros, Narvik había pasado al primer puesto, en cuyas circunstancias Dulce se desvió de su línea, molestando a Vándalo. La potranca pasó luego adelante y resistió bien la atropellada final de Narvik y Vándalo.

La prueba se disputó en pista de césped sobre la distancia de 2.400 metros, que Dulce hizo en 2 minutos, 31 segundos y 8/10.

La cesación de la lluvia esta mañana favoreció indudablemente el desempeño de Narvik.

Dulce pasó 24 cruzeiros por boleto de 10 cruzeiros; la dupla Dulce-Narvik pagó 55 por 10 a placé; Dulce abonó 12 por 10; Narvik, 22 por 10, y Vándalo, 15 por 10.

Dulce fue favorita con 181.360 boletos, seguida por Vándalo, con 109.895, y Narvik, con 25.173.

NOTICIAS DEL COMISARIATO DEL CLUB HIPICO

En vista de los certificados extendidos por el Veterinario Oficial, se autorizaron los retiros de los siguientes caballos, los cuales no podrán correr durante el tiempo que se indica: Daytona (12 días), Walburg (15 días), Olveto (15 días) y Fretillón (15 días).

SEGUNDA CARRERA.— Reclamó A. Pérez (Grande Chance) contra C. Pezoa (Victoria Regina), por estorbarlo en la partida. Desestimado.

Se multó en $ 1.000 a C. Pezoa por dificultar la partida.

CARRERA DE ELIMINACION.— Los caballos Romelia, Modestia, Recoto y Gauguin fueron destinados a la Remonta del Ejército.

TERCERA CARRERA.— Se ordenó el retiro de Acclonista, por no reunir condiciones para actuar, según informe del Servicio de Examen Clínico Previo.

Dieron cuenta: J. Olivares (Carmencita), que su yegua levantó la cabeza al partir, sallendo desmejorada; J. Ulloa (Inquietud), que su animal se fue de punta en la partida; hechos ambos confirmados por el Juez de Partida.

CUARTA CARRERA.— Dieron cuenta: R. Parada (King Bay), que su caballo a poco de partir se abrió bruscamente; R. Madariaga (Miranda), que su animal se negó a emprender; C. Pezoa (Mitigal) contra M. Maturana (Melonero) por estrellarlo a poco de partir. Desestimado.

Se llamó al preparador Juan Salas, respecto a la carrera de Miranda. Corroboró las declaraciones del jinete y exhibió el juego hecho.

QUINTA CARRERA.— Reclamaron: R. Parada (Lupako) contra E. Peña (Américo), por cargarlo a la altura de los 1.000 metros, y contra A. Pérez (Nankin), por cargarlo a 200 metros de la meta; A. Núñez (Thunder Boy), contra O. Muñoz (Contra Almirante), por cruzarlo a la altura de los 1.000 metros. Desestimado.

SEXTA CARRERA.— Reclamó A. Pérez (La Pampanini) contra O. Muñoz (Festiva), por abrirlo a 400 metros de la llegada, y contra C. Ojeda (Nebriaca), por cargarlo a la altura de los 1.000 metros. Se multó en $ 2.000 a O. Muñoz.

SEPTIMA CARRERA.— Reclamó L. G. Farmer (El Valle) contra M. Yáñez (Model Queen), por abrirlo a poco de partir. Desestimado.

CARRERA "A".— Reclamó J. Chamorro (Mandinga) contra E. Peñaforte (Fouquier), por cruzarlo al estrar a tierra derecha. Se multó en $ 2.000 a E. Peña.

Se amonestó a S. Vera (Séptimo de Línea) por cruzar a Fouquier en la recta y no seguir su línea.

Dio cuenta A. Núñez (Bucalemito), que su caballo no podía seguir al tren de carrera.

OCTAVA CARRERA.— Se multó en $ 1.000 al jinete L. A. Paredes, por Reclamó A. Parada (Bocharno), correr a El Huasito, excederse en más de 2 kilos para contra J. Parra (Farrero), por cargarlo a 300 metros de la meta. Desestimado.

El Juez de Partida dio cuenta que Boreal partió un poco desmejorado, y R. Parada, que Parrallito se rosó en el cajón de partida, hecho que fue confirmado por el Juez respectivo.

Se multó en $ 1.000 al preparador Manuel Gonzáles por no entregar compromiso de monta para correr Farrero.

En la cuarta carrera se autorizó el cambio de monta de Johnny, que fue conducido por S. Vera en vez de A. Jaque, respetándose a éste el porcentaje.

NOVENA CARRERA.— Se multó en $ 500 a A. Parada y L. Fuentes, por excederse en el peso para correr a Embromado y La Señoría, respectivamente.

Se ordenó el retiro de Camelot, por presentar una claudicación interna del miembro posterior izquierdo y no reunir condiciones para actuar, según informe del Servicio de Examen Clínico Previo.

Dieron cuenta: L. Espinoza (Nurbar), que su caballo no se empleó en tierra derecha; O. Muñoz (Falsario), que partió mal; J. Castro (Muchacha), que su yegua no le respondió y no se empleó en el curso de la carrera; A. Núñez (Forestier) que su animal cambiaba de mano. Se acordó exigir certificado veterinario al preparador de Forestier para inscribirlo.

Se llamó al jinete E. Araya para que explicara la carrera de Lady Jackie. Declaró que cumpliendo instrucciones buscó por fuera y la yegua no le respondió, y además cambiaba de mano. Se acordó exigir a su preparador para su próxima inscripción, certificado veterinario.

En formidable ataque final, Rembrandt ganó a Chevreuse en Especial "Ismael Tocornal"

Una victoria que parecía imposible a 100 metros de la meta y hasta muy cerca de ella, conquistó Rembrandt en la Carrera Especial "Ismael Tocornal", que era el número más importante de la reunión de ayer en el Club Hípico. En poco trecho descontó un terreno enorme, y por "fallo fotográfico" superó al final por la distancia mínima a Chevreuse. Era favorito en las apuestas, con 255 mil boletos a ganador, para un total superior al millón.

El grupo de siete rivales —no corrió Fretillón— largó compacto, con Model Queen en el puesto de avanzada y con ligera ventaja sobre Chevreuse, que luego cedió el segundo lugar a El Valle; tercera quedó Chilean Lady, un poco abierta; cuarta, Chevreuse; quinto, Rembrandt, y en la retaguardia, casi iguales, The Dreaner y Bucalemito. La puntera inició la recta con clara ventaja sobre El Calle, viéndose por un momento tercera, Chilean Lady. Al iniciarse las populares, cayó sobre los líderes Chevreuse, que de unos cuantos saltos pasó adelante, tomando dos y tres cuerpos al lote. Parecía segura la ganancia de la útil hija de Flexton, cuando surgió en impetuoso rush Rembrandt, que, acercándose velozmente a la yegua, la alcanzó en pleno disco casi, batiéndola por la ventaja mínima. Tercero entró The Dreamer, a dos largos; cuarto se mantuvo El Valle, a medio; quinta, Model Queen, a medio; sexta, Chilean Lady, y séptimo y último, Bucalemito.

DORMITORIO

NORMANDO, $ 155.000
Ropero 3 cuerpos, desarmable, cómoda, toilette con espejo de biombo, 2 veladoras, 2 marquesas, 2 sillas, mesita y banqueta, mitad de su valor real.

COMEDOR CHIPENDALE, $ 145.000
Gran amoblado de lujo: consta de 1 buffet, 1 mesa, 6 sillas y 2 sillones.

COMEDOR NORMANDO, $ 70.000
Líneas estilizadas, tallado a mano, 8 piezas.

LIVING CAPITONE, $ 105.000
Finamente terminado, brocato y gobelino a elección, 1 sofá y 2 sillones.

657 - NATANIEL - 657

INDUSTRIA AZUCARERA NACIONAL S. A.

Junta General Extraordinaria de Accionistas

Por acuerdo del Directorio citase a Junta General Extraordinaria de Accionistas para el 9 de mayo próximo, a las 15.30 horas, en las oficinas de la Sociedad, Huérfanos 1078, 5.o piso, para considerar el financiamiento del pago del precio de la estructura metálica destinada a la construcción de la planta de Linares, mediante debentures que emitirá la Compañía de Acero del Pacífico S. A. y que adquirirá el Banco del Estado de Chile.

SANTIAGO, 26 de abril de 1958.

EL PRESIDENTE

CIERRE DEL REGISTRO

El Registro de Accionistas permanecerá cerrado desde el 2 hasta el 9 de mayo venidero, ambas fechas inclusive.

SANTIAGO, 26 de abril de 1958.

EL GERENTE GENERAL

Los premios y caballos que dieron puntos en el concurso de Pronósticos

En la nueva rueda del Concurso de Pronósticos, efectuada en combinación con las ocho primeras carreras del Club Hípico se distribuirán los siguientes premios:

1.o	$ 1.460.456
2.o	608.523
3.o	243.410
4.o	121.704

DIERON PUNTOS

	3 Ptos.	1 Pto.
1a.	2	1
2a.	15	11—12
3a.	1—14	16
4a.	3—8	6
5a.	3	7
6a.	3—4—5	—
7a.	1—8	4
8a.	5	12

"Carlistas" rindieron homenaje al príncipe Cárlos de Borbón

Lo consideran el legítimo heredero al trono de España

ESTELLA, (España), 4. —, (UP).— Unos 40.000 recalcitrantes "Carlistas" españoles, lograron introducirse hoy, en en Navarra, burlando los cordones policiales, para rendir homenaje al príncipe don Carlos de Borbón-Parma a quien consideran el heredero legítimo del ahora vacante trono español.

Según un portavoz del Partido Carlista, otros 40.000 miembros del movimiento, fueron rechazados por la policía en los diversos caminos de acceso a Navarra.

Al parecer, la policía cerró los caminos, por órdenes superiores ante el temor de que estallaran violencias entre los Carlistas y los Monárquicos partidarios de Don Juan de Borbón, hijo del ex rey Alfonso XIII, y de su hijo el infante Juan Carlos.

Miles de Carlistas, sin embargo consiguieron escabullirse hoy a través de la vigilancia policial para llegar hasta la cumbre del monte Jurra, a fin de aclamar a su "rey" don Carlos, hijo de don Javier de Borbón-Parma. El monte Jurra, es un sitio de peregrinación anual para los Carlistas.

(La lucha entre las dos ramas en que se dividen los monárquicos españoles, data de la primera mitad del siglo pasado. Los Carlistas, sostienen que los legítimos herederos del trono español, son los descendientes del príncipe don Carlos, hermano de Fernando VII, no los de la infanta Isabel, hija de Fernándo, que sucedió a su padre. De Isabel, descendieron en línea directa los reyes Alfonso XII y Alfonso XIII, cuya legitimidad monárquica, nunca fue reconocida por los Carlistas).

El peregrinaje Carlista, de este año, asumió especial significación por el hecho de que 44 destacados líderes del movimiento viajaron recientemente a Portugal, a fin de jurar fidelidad a don Juan, el heredero "Alfonsino".

Un portavoz Carlista, dijo hoy, que esos dirigentes fueron a Portugal, sin el apoyo del movimiento.

Los Carlistas que hoy llegaron al monte Jurra, asistieron a una misa y luego aclamaron estruendosa, pero pacíficamente al príncipe don Carlos con gritos de "viva el rey". Don Carlos vino especialmente de Francia, dónde reside habitualmente, para recibir el homenaje.

Sus esperanzas de recibir el trono, sin embargo, son remotas. El generalísimo Francisco Franco, ha proclamado su intención de restaurar la monarquía, pero es claro que, para él, los herederos legítimos, son don Juan, o su hijo Juan Carlos.

Exhibición de películas en el Festival de Cannes

CANNES, 4.— (U. P.).— "Desire Under The Elms", la primera película norteamericana exhibida en el undécimo festival anual del cine de Cannes, fue recibida hoy con aplausos de críticos y espectadores.

Hubo concenso en que la película norteamericana, adaptada de la obra teatral del mismo nombre, de Eugene O'Neill, es mejor que la muestra rusa de anoche "Grullas en vuelo".

Los críticos elogiaron en la cinta norteamericana la labor de Anthony Perkins, y estuvieron de acuerdo en que Sofia Loren, que tiene el principal papel femenino, tiene más belleza que condiciones de actriz.

La cinta rusa tamoién tuvo muchos elogios, porque, con excepción del final, es distinta de otras producciones rusas. No tiene tapujos para mostrar el lado sombrío de la Unión Soviética en tiempos de guerra, incluso mercado negro, especuladores, desertores y pobres condiciones de vida. En suma, es el nuevo realismo soviético. Pero para muchos críticos franceses, su final no satisface: un largo discurso elogiando el deseo de paz de Rusia, que sonó en exceso a propaganda. La actriz Tatiana Semilova, que estuvo anoche en el cine, al ser exhibida la película, recibió muchos aplausos.

En el programa de esta noche se mostró un corto japonés titulado "El alma del Japón", y una cinta noruega llamada "Nueve Vidas". Esta narra la sorprendente fuga de un joven oficial noruego desde el Artico noruego en 1943. Había ido allí a sabotear un aeropuerto alemán y pasó semanas en la nieve tratando de escapar. Es la historia de Jan Baalsrud, quien está en Cannes ahora. El propósito de la cinta, según se dijo aquí, es mostrar la resistencia del hombre frente a las más adversas circunstancias.

Argentina (42) y Chile (41)

LIMA, 4 (UP).— Argentina venció esta noche a Chile por 42 a 41 en tiempo suplementario, por el Campeonato Sudamericano Femenino de Básquetbol.

El primer período había terminado 20 a 20, y el segundo, 39 a 39. El encuentro fue uno de los más recíamente disputados en lo que va del torneo.

Las chilenas jugaron mejor en el primer período, pero el segundo fue equilibrado, al punto de que en cinco oportunidades estuvo empatado el tanteador.

En el tiempo suplementario, las argentinas se desempeñaron mejor, mostrándose más veloces y menos nerviosas que sus rivales, y lograron imponerse por la mínima diferencia.

Carmen Ibarra es la campeona de Nápoles

NAPOLES, 4 (UP). — La tenista chilena Carmen Ibarra ganó la categoría individuales en singles de damas, al vencer hoy en la final a María Teresa Cerri, de Italia, por 6|0 y 6|0.

María Teresa Reyes, México, y Pierre Darmon, Francia, fueron eliminados en las semifinales de dobles mixtos, cayendo vencidos ante Margaret Hellyer, Australia, y Kumar Naresh, India, por 6|0 y 6|3.

María Teresa Cerri y Michele Pirro, Italia, se impusieron por no presentación a María Ester Bueno, Brasil, y Warren Woodcock, Australia.

El australiano Mervyn Rose ganó los individuales de caballeros, venciendo en la final a Sven Davidson, Suecia, por 6|4, 9|7, 4|0 y 12|10.

CAYO CAPITAL DE SUMATRA REBELDE

SINGAPUR, 5 (UP).— El Gobierno indonesio anunció esta noche la captura de Bukittinggi, la capital rebelde de Sumatra central.

El anuncio lo hizo el Ejército, por Radio Yakarta.

La información previa decía que las fuerzas leales estaban a 16 kilómetros de Bukittinggi y que los rebeldes oponían bastante resistencia.

Al mismo tiempo, la transmisora informó que aviones de la Fuerza Aérea habían ametrallado tres pueblos de Sumatra en que se escondían los rebeldes.

Amnistía debatirá el Parlamento argentino

BUENOS AIRES, 4 (UP). — Federico Monjardín, Presidente de la Cámara de Diputados de Argentina, pronosticó hoy que el proyecto de ley sobre amplia amnistía política, militar y gremial será aprobado por unanimidad por el Congreso.

Señaló, sin embargo, que tanto él como el Presidente Arturo Frondizi, ambos de la Unión Cívica Radical Intransigente, desean una amplia discusión y completo tratamiento parlamentario de ese proyecto.

La actividad legislativa comenzará la semana próxima en Argentina. De acuerdo a anuncios previos, el Congreso deberá tratar un mensaje del Gobierno proponiendo la amnistía; tomará la iniciativa para modificar la Ley de Ministerios, que constitucionalmente están limitados a ocho, y deberá rendir homenaje a las Fuerzas Armadas y al pueblo de la República.

Monjardín confirmó hoy, en una conversación con los periodistas que existen divergencias en su grupo parlamentario en relación con el homenaje a las Fuerzas Armadas, "no en cuanto al fondo —señaló—, pero sí en cuanto a su alcance".

Restó importancia a esa diferencia de opinión, advirtiendo que se trata de un numeroso grupo de parlamentarios, muchos de ellos sin experiencia en el Congreso.

"Yo, personalmente —añadió—, a pesar de haberlo combatido duramente, expresé al Presidente Aramburu mi homenaje por la forma ejemplar como condujo al país hacia la meta democrática. Estimo que mi partido, en general, también es partícipe de este homenaje."

Cementerio General

Se advierte al público interesado que los nichos situados en los Pabellones, Galerías y Muros de Circunvalación que más abajo se indican y que a la fecha están vencidos y que no fueron renovados dentro de los diez días siguientes al primero de esta publicación, serán desocupados y sepultados en fosa común, sin mayor responsabilidad para el Establecimiento, de acuerdo con lo dispuesto en el Art. 16 del Reglamento General de Cementerios (Decreto N.o 421, del 14 de abril de 1932.)

PABELLON 17. ADULTOS.— 41. Leonarda Aguirre; 49, Raquel Acuña G.

PABELLON 19. ADULTOS— 131, Blanca Díaz G.; 218, Emilia Acuña F.; 345, Pedro Ampuero; 349, Carlos Guerrero A.; 357, Francisco Gajardo C.; 380, Elcira Rey B.; 384, Elías Valdés Pardo; 556, Arturo Salgado L.; 570, Elisabeta Mitrano C.; 691, Raimundo Leiva V.

PABELLON RECOLETA. ADULTOS.— 1565, Isaías Fernández P.

GALERIA 1. ADULTOS.— 516, Matilde Sepúlveda F.; 541, Luisa Leoccini; 545, Amalia Contreras E.; 554, Dolores Rivera; 622, José Altimira; 651, Celia Vargas D.; 706, Orlando Castro; 826, Pedro Pérez C.

GALERIAS 4 Y 5. ADULTOS.— 3399, Inés Pastén C.; 4900, Ema Stoll C.

GALERIA 5. ANEXO: ADULTOS.— 1, Josefina Villagrán C.

GALERIA 6. ADULTOS.— 9265, Manuel Soto Acevedo; 10678, Luisa Yrarrazabal V.; 10728, Petronila Peña y Lillo; 10871, Olga Pavez Torneria; 10923, Adelaida Flores L.; 10944, Lucy Larrañaga R.; 11632, Enriqueta Salinas C.

GALERIA 8. ADULTOS.— 12034 Mario Ferrán H.; 13449, María López A.

GALERIA 9. ANEXO: ADULTOS.— 12884-A, Clemencia Avendaño.

GALERIA 10. ADULTOS.— 2040, Adriana Ponce N.; 2338, Rosa Zúñiga C.

GALERIA 11. ADULTOS— 33, Dolores Correa R.; 71, Oscar Precht C.; 119, María Salinas P.; 138, Herminia Caro A.; 159, Eugenia Marambio; 178, Juana Castillo J.; 186, Raquel Bravo R.; 250, María Pozo P.; 282, José Gatica G.; 296, Aurelia Castro N.

ORIENTE. PIEDRA. ADULTOS.— 1064, Isabel Ovalle M.

NORTE. PIEDRA. ADULTOS.— 2416, José M. Olguín Pinto.

PONIENTE. ADULTOS. CAPILLAS.— 121, Benjamín Urrutia; 125, Gmo. Valencia Díaz.

PABELLON 18. PARVULOS.— 70, Carlos Troncoso S.; 86, Carlos Cabello L.; 90, Orlando Villarroel C.; 102, Oscar Díaz V.; 129, N. N. Silva Garcés; 134, Rosa Madrid; 144, Patricio Cáceres; 200, Lidia Armijo N.

NOTA.— En conformidad al Decreto-Ley N.o 421, del 14—IV—1932, esta publicación se hace durante diez días de cada mes (1.o al 10, inclusive, de mayo de 1958) y en un solo diario.

SANTIAGO, 1.o de mayo de 1958.

AVISO IMPORTANTE

Se comunica al público que en el mismo acto de adquisición de un nicho, el interesado deberá resolver si lo hace en el carácter de "Perpetuo" o de "Temporal", pues en ningún caso le servirá de abono el valor pagado por el arriendo del nicho, si más adelante decide adquirirlo a perpetuidad.

EL ADMINISTRADOR

CHURCHILL DOWNS.— Tim Tam, del stud Calumet, aparece aquí en el recinto de los ganadores, con el jinete Ismael Valenzuela, el 3 de mayo. Los dueños de este ganador están a la izquierda y son Ben Jones y Jimmy Jones.— (RADIOFOTO UNITED PRESS.)

No ha cambiado desde época de Stalín

POLITICA INTERNACIONAL RUSA

COPENHAGUE, 4.— (UP).— Fuentes diplomáticas autorizadas revelaron hoy que un informe confidencial de la Alianza Atlántica sobre las intenciones de Rusia, ha advertido a los aliados de que los objetivos de la política internacional soviética no han cambiado desde la muerte de José Stalin.

La advertencia forma parte del informe preparado por un grupo de expertos que estudiaron la política soviética en los últimos tiempos. El informe será presentado a la reunión del Consejo de Ministros de RR. EE. de la Alianza Atlántica que se iniciará mañana en esta capital.

En esta reunión, los Ministros realizaron un amplio estudio sobre la política del Kremlin y las posibilidades de concretar una conferencia de jefes de Gobierno entre Occidente y Oriente.

Los expertos de la Alianza, sin embargo, han llegado ya a la conclusión de que, a pesar de la pretendida campaña del líder soviético, Nikita Khrushchev contra el stalinismo, los objetivos básicos de la política exterior soviética, siguen siendo los mismos de la era de Stalin. También han llegado a la conclusión de que el Kremlin no ha dado motivo alguno para creer que está ahora más dispuesto que en el pasado, a hacer concesiones significativas a Occidente.

El único cambio de importancia desde la muerte de Stalin, según el informe, es el viraje táctico de Moscú, que ahora pone más énfasis como factor esencial en su nueva y flexible estrategia.

Los expertos señalan igualmente que hay indicios crecientes de que los rusos han venido últimamente acelerando el reequipamiento de sus fuerzas con los últimos tipos de armas, principalmente con proyectiles balísticos.

Este informe de los expertos coincide con otras versiones de que los rusos están instalando bases móviles de proyectiles en los países satélites de Europa Oriental.

Las sospechas sobre las intensiones soviéticas, fueron igualmente agravadas por la forma cortante en que Rusia rechazó la semana pasada el plan de inspección aérea en el ártico, propuesto por Estados Unidos en el Consejo de Seguridad de las Naciones Unidas.

El informe de los expertos, sin embargo, expresa la creencia de que Rusia sigue de todos modos deseosa de ir este año a una conferencia de Jefes de Gobierno con Occidente, aunque en las condiciones que ella quiere.

La conclusión del análisis, es que Occidente debe continuar robusteciendo su defensa para no esponer en ningún caso a la Alianza a ser víctima de algún "chantaje" por parte de Rusia.

Huelga de choferes en capital inglesa

LONDRES, 4.— (U. P.).— Unos 50.000 autobuseros de Londres se mantenían firmes hoy en su determinación de iniciar una huelga a la medianoche, que paralizará a los rojos y típicos autobuses londinenses de dos pisos por primera vez desde 1937.

La huelga afectará a una zona de 5.180 kilómetros cuadrados, en un radio de 50 kilómetros desde el centro de Londres. En esa zona viven 10 millones de personas, de las cuales por lo menos un millón necesitan de los autobuses para trasladarse de sus hogares en los suburbios hasta sus sitios de trabajo en la capital misma.

Los subterráneos y ferrocarriles suburbanos no piensan poner trenes especiales en servicio. Esto significa que decenas de miles de personas tendrán que resignarse a viajar en vagones colmados, buscarse un asiento en los automóviles particulares o simplemente caminar.

La huelga fue impuesta por los autobuseros al líder del poderoso sindicato de obreros del transporte y afines, Frank Cousins.

El gremio se mantiene firme en exigir un aumento semanal de diez chelines y seis peniques (1.47 dólar), tras rechazar un ofrecimiento de ocho chelines y seis peniques que les fuera hecho, aunque sólo para 32.000 autobuseros de servicio en la zona céntrica de Londres, por un tribunal del trabajo.

El Ministerio del Trabajo se niega a conceder un aumento similar a los autobuseros suburbanos, fundándose en que ello desataría nuevas exigencias en todo el resto del país.

El Gobierno cree que la huelga no tendrá más éxito que la de 1937, que terminó al cabo de tres semanas y media, cuando el gremio aceptó el arreglo que se le propusiera antes de comenzar el paro. El temor del Gobierno, sin embargo, es que esta vez se pliegue a la huelga el personal de los Ferrocarriles del Estado, por solidaridad.

Arrestado general Luis Leguizamón del Ejército argentino

BUENOS AIRES, 4 (UP). — Trascendió que el Ministro de Guerra, Héctor Solanas Pacheco, impuso 10 días de arresto al ex Subsecretario de esa Cartera, general Luis Leguizamón Martínez, por declaraciones hechas por éste al abandonar, el jueves, el Ministerio.

Según una versión difundida por un matutino de esta capital, Leguizamón Martínez, al revelar que tanto él como el general Arturo Ossorio Arana habían sido relevados de sus funciones, manifestó que Solanas Pacheco "procedió como si hubiera llegado a una ciudad conquistada".

DOS POR UNO.—

AGRADO JUEGO DE PALESTINO AL VENCER A SAN FERNANDO

En lucida presentación el cuadro profesional de Palestino superó ayer en la ciudad de San Fernando al cuadro local del mismo nombre, por la cuenta de 2 a 1. El ataque del elenco visitante llegó hasta entusiasmar al público de aquella ciudad, porque sus hombres desarrollaron un juego parejo y pusieron en momentos difíciles al arquero dueño de casa. La buena expedición de la defensa de San Fernando resultó decisiva para desbaratar todas las jugadas peligrosas que hilvanaron los metropolitanos frente al arco. Bien plantada la defensa y hasta resuelta en su accionar, no permitió que la cuenta aumentara. No obstante cabe agregar que el partido en general fue liviano, de acciones rápidas pero dentro de una norma caballerosa por ambos bandos. El delantero Escobar de San Fernando descolló nitidamente en la línea de ataque, y Olmos por el cuadro visitante que entró a reemplazar al centrodelantero Espinoza.

Abrió la cuenta, a los 47 minutos, de la primera fracción, el delantero Campos. Ya en la segunda etapa, Carreño que reemplazó al puntero Olguín, de San Fernando, hizo el único tanto a los diez minutos, provocando así el empate. Pero al cumplirse los 25 minutos, Olmos anotó el gol del triunfo.

El encuentro fue dirigido por el árbitro señor Rafael Hormazábal, y los cuadros formaron así:

PALESTINO: Dohoso; Beperet, Araya y Toro; Ríos y Moor; Campos, Araya, Espinoza, (Olmos), Fernández y Paves.

La recaudación alcanzó a la suma de $ 225.350 que pagaron 1.023 personas controladas.

EQUITACION.-

IZURIETA FUE 3.o EN ROMA

ROMA, 4.— (UP).— El coronel P. Izurieta Molina, de Chile, montando en "Matten" se clasificó tercero en la prueba final de triunfadores del concurso hípico internacional de Roma, al hacer el recorrido sin faltas en 1.31 2|10.

La prueba fué ganada por el capitán Piero Dinneo, de Italia, que aventajó al francés capitán Bernard de Frombelle, por sólo 2|10. El tiempo del ganador para los doce obstáculos, fué de 1.19, montando "Rock"; de Frombelle montó "Topinnambour".

Los dos, al igual que Izurieta, hicieron el recorrido sin faltas.

El ganador se llevó la Copa Conde Alfonso Cigala Fulgosi.

El capitán G. Aranda, chileno, en "Caramelo", se clasificó 9.o con cuatro puntos y 1.27 4|10.

Peregrinos chilenos en audiencia Papal

CIUDAD DEL VATICANO, 4 (UP).— Peregrinos de México, Chile y Brasil se contaron entre los miles de personas de diversas partes del mundo que concurrieron a una audiencia en masa concedida hoy por el Papa Pío XII.

La ceremonia se efectuó en la Basílica de San Pedro. El Pontífice saludó brevemente a los peregrinos, y les bendijo.

DEFUNCION

Tenemos el sentimiento de comunicar el deceso de nuestro querido hijo, esposo, padre y abuelito, señor

CIRILO COSTAGLIOLA VERDELL

Sus funerales se llevarán a efecto hoy, en el Cementerio General, a las 16.30 horas, partiendo el cortejo desde su casa habitación, Brasil 102, Depto. D.

La familia.

IN MEMORIAM

Con motivo de cumplirse un año del fallecimiento de nuestro querido padre y esposo, don

ERNESTO VILLARREAL BERRIOS
(Q. E. P. D.)

Se efectuará una misa por el eterno descanso de su alma, mañana martes a las 20 horas, en la Iglesia de Santa Sofía (Lord Cochrane esquina Pedro Lagos). Se invita a sus familiares y a los que fueron sus amistades.

Su esposa e hijos.

EXPRESION DE GRACIAS

Damos los más expresivos agradecimientos a todos los compañeros y amigos que acompañaron los restos de nuestra querida e inolvidable madre, suegra y abuelita, señora

EMMA ROSA ALCAIDE SAEZ
(Q. E. P. D.)

a su última morada.

Mario Saavedra A., Raquel Velloso de S., e hijos, Héctor, Iván y Emma.

CORDIAL BIENVENIDA:

NIXON EN PARAGUAY

ASUNCION, 4.— (UP).— Miles de paraguayos, brindaron hoy, al Vicepresidente norteamericano, Richard M. Nixon, la más calurosa y entusiasta bienvenida que haya recibido hasta ahora en su jira por Sudamérica.

El avión que trajo al Vicepresidente y su comitiva desde Buenos Aires, aterrizó a las 11 horas bajo un sol brillante, mientras aviones de la Fuerza Aérea paraguaya, volaban sobre el aeropuerto.

Tras una salva de 21 cañonazos, una banda militar ejecutó los himnos nacionales de Estados Unidos y Paraguay.

Nixon fue recibido en el aeropuerto por el Presidente de Paraguay, general Alfredo Stroessner, la señora de Stroessner, varios altos funcionarios del Gobierno y todo el personal de la Embajada de Estados Unidos.

Una multitud de unas dos mil personas, aclamó a Nixon, cuando el Vicepresidente, hablando en el aeropuerto, dijo:

"En el campo de los asuntos internacionales, no sé de otra nación que se haya alzado más firmemente que la vuestra, contra la amenaza del comunismo, y por esa razón, me siento especialmente complacido de estar aquí".

Nixon felicitó a los paraguayos por su coraje y determinación, y dijo que miraba al futuro con gran esperanza en lo que se refería al desarrollo de los tremendos recursos naturales de Paraguay.

Millares de personas, se congregaron a lo largo de la ruta que siguió la caravana de automóviles, hasta la zona céntrica de Asunción, incluyendo unos cinco mil escolares, de uniformes blanco y azul, que agitaban banderas paraguayas y [illegible] americanas. Soldados [illegible] guarnición de Asunción, [illegible] taron armas al paso [illegible] móvil abierto, en que iba [illegible] y Stroessner.

Un grupo de niños [illegible] cuales el Vicepresidente [illegible] tener la caravana para [illegible] charles las manos, prorrumpieron en gritos de "viva [illegible] "Viva Norteamérica".

Nixon respondió, en [illegible] no, con un "viva el Paraguay".

El automóvil condujo a Nixon hasta la Embajada de [illegible] Unidos, dónde pasará la noche para seguir viaje a La Paz, mañana a las 7 horas.

En el aeropuerto, Nixon [illegible] bló de la estrecha amistad [illegible] tre Paraguay y Estados Unidos, añadiendo que durante su [illegible] ve permanencia en esta [illegible] esperaba conversar con [illegible] bres de negocios, agricultores, obreros y funcionarios del Gobierno.

Solucionado conflicto periodístico argentino

BUENOS AIRES, 4.— (U. P.) — Anoche quedó solucionado el conflicto de periodistas de diarios y agencias de noticias, cuando sus asambleas aprobaron el aumento general de [illegible] pesos mensuales de sus sueldos. El aumento es retroactivo al primero de abril y substituirá el aumento del siete por ciento que algunas empresas pagaban desde el primero de enero, el cual será descontado de todo aumento general que próximamente pudiera decretar el Gobierno del Presidente Frondizi.

Aniversario del fin de la guerra civil española

MADRID, 4.— (UP).— Tropas españolas desfilaron hoy en todas las principales ciudades del país, en ceremonias de recordación del décimonoveno aniversario del fin de la guerra civil.

Estos desfiles son un acontecimiento anual en los actos oficiales de celebración de la fecha.

En Madrid, cientos de miles de personas llenaron las principales calles de la ciudad, por donde pasaron los soldados, para presenciar el desfile que duró dos horas, y que mostró un cañón de 302 mm., que se dice puede disparar proyectiles con detonador atómico. El Jefe del Estado, generalísimo Francisco Franco, presidió el desfile desde una tribuna levantada en el Paseo de la Castellana.

Entre los participantes en el desfile, figuró un grupo de [illegible] racaidistas, unidad formada en 1956, que tomó parte en la [illegible] cha habida últimamente en el enclavado español de Ifni, [illegible] Africa occidental.

En Barcelona el desfile [illegible] ró la partida de la prueba ciclista "Vuelta de España". [illegible] bo desfiles también en Valladolid, Zaragoza y Sevilla, así como en Ceuta, en Africa.

Franco se dirigió a la tribuna en un coche abierto, y permaneció allí todo el desfile, rodeado de jefes militares y miembros del Cuerpo Diplomático.

En el desfile aéreo, participaron aviones a reacción, proporcionados a España por Estados Unidos, según el pacto de defensa hispano-norteamericano.

N.o 87

hubo cuatro muertos en incidentes y dos heridos en Jericó, departamento de Boyacá.

Anteriormente se había anunciado que en los municipios de Toro y Trujillo, del departamento Del Valle, había habido dos muertos en total.

EL ACTO ELECTORAL. — BOGOTA, 4.— (UP).— Los colombianos acudieron hoy a las urnas, pacífica y libremente, desde las 8 de la mañana hasta las 4 de la tarde, para elegir Presidente de la República por el período constitucional de 1958 a 1962.

Un sol esplendoroso permitió en la capital una mayor afluencia de electores en las primeras horas del día, y las mesas de votación estaban literalmente congestionadas. Pero después del mediodía, el entusiasmo declinó bastante.

En todos los sitios de votación sólo se oían gritos a favor de Alberto Lleras Camargo, candidato del Frente Nacional de los Partidos Liberal y Conservador, y cuya elección se da por segura. Los extremistas conservadores partidarios de Jorge Leyva, instalaron casetas de propaganda en las que repartían votos, pero éstas, pese a la aglomeración, permanecían como islas vacías dentro del mar humano. Hasta los más acérrimos partidarios de Leyva decían antes de terminar la votación que era imposible pensar en una victoria suya.

Las mesas cerraron oficialmente a las cuatro de la tarde. Cada mesa informó a la Registraduría Municipal, que computa los votos del municipio correspondiente, pasando total a la gobernación del departamento. Este procedimiento permitirá tener datos oficiales antes de la tres de la madrugada.

En horas del mediodía hubo algunos incidentes que después fueron incidentes curiosos sin ninguna gravedad.

En uno de ellos, tres individuos disfrazados de sacerdotes fueron arrestados cuando se dedicaban a cambiar papeletas de Lleras Camargo por las de Leyva.

En otro incidente, frente al Capitolio Nacional, mientras se esperaba la llegada del ex Presidente Laureano López, el [illegible] cito rescató a dos individuos que la multitud atacaba con gritos de "pájaros, pájaros", [illegible] identifica a individuos violentos o asesinos a sueldo. Ambos fueron llevados en un camión militar en medio de la rechifla general. Un tercero se refugió en un café, donde estuvo [illegible] tro horas antes de poder salir.

Lleras Camargo votó a las 11 horas en uno de los más concurridos, recibiendo una enorme ovación.

Leyva votó en el Capitolio Nacional a las 10 horas, [illegible] abucheado.

DIRECCION DE OBRAS SANITARIAS

SECCION MATERIALES Y ADQUISICIONES

Solicítanse Propuestas Públicas por el suministro de maquinaria y mecanismos para una planta de tratamiento de aguas servidas.

Bases y especificaciones, pueden obtenerse en la Sección Materiales y Adquisiciones, Morandé 71, 4.o piso, de 15 a 17 horas.

Las Propuestas se recibirán el jueves 12 de junio, a las 16 horas.

HORACIO LIRA DUARTE
Director de Obras Sanitarias

ESCUELA MILITAR

AL COMERCIO

Con motivo de la entrega de la Secc. IV "ADMINISTRACION" de la Escuela Militar que se efectuará el 8-V-1958, se ruega al comercio y acreedores presentar las facturas que se encuentren pendientes para su cancelación hasta el 5-V-1958.

Las cuentas que no sean presentadas en la fecha indicada no serán consideradas en el Balance Económico que se elabora con fecha de la entrega.

EL DIRECTOR DE LA ESCUELA

LICEO EN LA PINTANA

Se pone en conocimiento de los señores padres y apoderados de niños de las Poblaciones La Pintana, Las Rosas, La Granja, San Ramón, M. Concha, Modelo, etc., de la comuna La Granja, que ha sido creado el Liceo N.o 14 "La Granja", en La Pintana, calle El Olivar, entre Parque y Durznos. Iniciará sus clases el lunes 12-V-1958, y la matrícula está abierta en las oficinas de la Cooperativa de Huertos "José Maza" (casas del Fundo La Pintana).

Constará de los dos ciclos de Humanidades (1.o a 6.o Años), para hombres y mujeres.

EL DIRECTORIO

AL COMERCIO

Con motivo de la Revista Económica del Batallón de Intendencia del Ejército (Avenida Pedro Montt N.o 2122), se ruega a las firmas comerciales que tengan facturas pendientes con dicha Unidad, se sirvan presentarlas antes del 10—V—958, del mes en curso, para su inmediata cancelación o inclusión en los respectivos Balances Económicos.

EL COMANDANTE

TALLER DE FOTOGRABADO

SE HACE TODA CLASE DE CLISES
TRABAJOS DE LINEA MEDIATINTAS
Y APLICACIONES DE GRISES Y EN
COLORES APLICADOS, ETC., ETC. SE
ENTREGAN TRABAJOS EN 24 HORAS

DIARIO "LA NACION"

AGUSTINAS 1269 —::— FONO 88607

DEPARTAMENTO PROPAGANDA

Huésped de nuestro país

El Vicepresidente del Ecuador, Excmo. señor Francisco Ellingwort aparece en el grabado durante la entrevista concedida a LA NACION, en su departamento del Hotel Carrera. El Mandatario ecuatoriano llegó a Santiago en visita de tres días, acompañado de su esposa, y en concisas declaraciones pasó revista a los principales acontecimientos políticos y económicos de su país y a la buena marcha de las relaciones existentes entre Chile y Ecuador.

LLEGO AYER A LAS 16 HORAS:

Vicepresidente ecuatoriano en Chile

Se pronunció en favor de complementación económica latinoamericana

WENCESLAO VARGAS SIGUE EN ESTADO DE SUMA GRAVEDAD

Estacionario en su gravedad se mantuvo ayer la salud del vicealmirante Wenceslao Vargas Rojas, el último sobreviviente del Combate Naval de Iquique, quien recibió a mediodía los últimos sacramentos de la Iglesia Católica.

Durante las últimas 24 horas, según informa el corresponsal de LA NACION en La Serena, Luis Muñoz Leiva, el ilustre paciente ha sufrido fuertes dolores, debido a la afección renal que lo tiene al borde de la muerte, a los 96 años de edad. Se encuentra bajo los efectos de calmantes.

El vicealmirante Vargas ha sido atendido desde que cayó gravemente enfermo, el 21 de abril, por el Dr. Simón González, del Regimiento Arica, de dotación en La Serena. El Ministerio de Defensa Nacional ha dispuesto que nada falte para la atención del último de los héroes de la "Esmeralda".

El deceso del vicealmirante Vargas, padre de 26 hijos, es esperado de un momento a otro.

Festividad de la Juventud Helénica

La colectividad helénica residente en Santiago y la delegación cultural pro viaje a Grecia organizaron antenoche una atractiva fiesta social, con motivo de los preparativos que hacen los jóvenes que integrarán la caravana que viajará a la tierra de sus padres. Esta tuvo lugar en el Círculo Helénico de Santiago, y contó con la asistencia del Cónsul General de Grecia, señor Gabriel Mustakis; del presidente del Instituto Chileno-Helénico de Cultura, don Juan Marinakis, y otras personalidades. Durante esta fiesta se presentó un interesante show artístico, con la participación de artistas santiaguinos.

Especial importancia revistieron la presentación de danzas típicas griegas y desfile de jóvenes, vistiendo trajes correspondientes a las diversas regiones de Grecia, quienes derrocharon gracia y simpatía, conquistando cariñosos aplausos. Ellas fueron Irene Paterakis, quien representó a la isla "Reina Amalia"; Clió Psatás, la de Kumis; Katina Psatás, la Megara; Cristina Nicolau, la de Macedonia; Luisa Petridis, la de Chipre; Tasia Marinakis, la de Boscópula; Theanos Cholakis, la isla de Samos, y Yoisi Cholakis, la de Idros. En el grabado se ve un aspecto de esta fiesta que alcanzó especial éxito.

Don Fco. Ellingwort, será recibido por Primer Mandatario

El Vicepresidente del Ecuador, Excmo. señor Francisco Ellingwort, llegó ayer, a las 16 horas, a Los Cerrillos, de regreso de Buenos Aires, donde asistió a la ceremonia de la Asunción del Mando del Presidente de la República Argentina, Excmo. señor Arturo Frondizi.

El Mandatario ecuatoriano fue recibido en el aeródromo por el Ministro de Relaciones Exteriores, señor Alberto Sepúlveda; altos funcionarios de la Cancillería, de las Fuerzas Armadas y de la Embajada del Ecuador, mientras tropas de la Guarnición, con banda y estandarte, le rendían los honores correspondientes a su alto cargo.

El Vicepresidente Ellingwort permanecerá en Santiago hasta el miércoles, día en que seguirá viaje de regreso a su patria. Hoy, a las 10 horas, será recibido en audiencia especial por el Canciller Sepúlveda, para enseguida concurrir juntos al Salón Rojo de la Moneda, donde serán recibidos por el Presidente de la República, Excmo. señor Carlos Ibáñez del Campo.

AMISTAD CHILENO-ECUATORIANA.— El Vicepresidente del Ecuador concedió ayer en la tarde, una entrevista de prensa, que se realizó a las 18 horas, en su departamento del Hotel Carrera.

Destacó las "siempre crecientes relaciones de amistad que caracterizan la vida de Chile y Ecuador", y lamentó la brevedad de su permanencia en Santiago.

Mencionó como "activa e intensa labor" la desarrollada por

(A LA PAGINA 10, N.o 103)

POR EMANACIONES DE GAS EN V. DEL MAR

TRES MUERTOS

FATAL ERROR DE LA DUEÑA DE CASA

Un pudiente matrimonio y su hija fueron encontrados muertos víctimas de emanaciones de gas de la cocina, en la mañana de ayer, en su elegante departamento de Viña del Mar.

La empleada doméstica Juana Saavedra informó ayer a las 9.30 horas a la policía que, momentos antes —a las 7.50 horas— llegó como lo hacía cotidianamente al departamento de sus patrones, situado en el edificio de 3 Norte N.o 369. Golpeó la puerta del departamento, pero nadie salió a abrirle. Para no seguir molestando, fue al departamento de don Isidoro Larrazaga, informándolo de lo que ocurría. No se le atribuyó mayor importancia y la empleada regresó con un duplicado y abrió la puerta.

LA JOVEN AGONICA.— La antigua empleada llegó al dormitorio y se encontró frente a su patrón, don Teodoro Larrazaga Fernández, de 66 años. Estaba tendido sobre una cama y muerto. En el suelo se encontraba su esposa, señora Josefina Leansa, de 58 años, y la hija del matrimonio, señorita María, de 18 años.

La empleada corrió donde el señor Isidoro Larrazaga y le comunicó la tragedia. En el departamento de las víctimas había una fuerte emanación de gas, que procedía de la llave de la cocina, que seguía abierta.

(A LA PAGINA 10, N.o 108)

EL N.o 47786 PREMIO MAYOR DE LA LOTERIA

CONCEPCION.— El número 47786, vendido en Santiago, obtuvo ayer el Premio Mayor del sorteo de la Lotería de Concepción, que asciende a 60 millones de pesos.

Los otros premios, dados a conocer durante el día, correspondieron a los siguientes números: dos millones, 11720, vendido en Temuco; un millón: 02974, 45193, 47070, 01463 y 02474 (Ovalle); quinientos mil pesos: 10065, 47901, 34330, 43152, 42470, 34248; con cien mil pesos: 22202, 18961, 39141, 15683, 31804, 17659, 01307, 36932, 38094 y 16443. La lista oficial del sorteo, completa, se publicará en nuestra edición de mañana.

Canciller de Guatemala

El Canciller de Guatemala, señor Carlos García Bagues, llegó ayer a Santiago, procedente de Buenos Aires, a bordo de "El Interamericano", de Panagra. El Ministro de RR. EE. guatemalteco presidió la delegación de su país a la ceremonia de la transmisión del mando supremo en Argentina, y permanecerá dos días en Santiago, en visita no oficial. En el grabado aparece con altos miembros de la Embajada de su país, a su llegada a Los Cerrillos.

Doctor Hugo K. Sievers, Vicerrector de la Universidad de Chile, que presidirá hoy la Mesa Redonda, que se realizará con asistencia de los miembros de la Misión Fulbright, para conocer las necesidades de becas e intercambio de nuestro primer plantel de enseñanza superior.

CHILE CONDECORO AL PRESIDENTE ARTURO FRONDIZI

BUENOS AIRES, 4 (UP).— En una brillante recepción ofrecida por el Embajador José Maza Fernández, en la sede de la misión diplomática de Chile, el Presidente de Argentina, doctor Arturo Frondizi fue condecorado con el collar de la Orden Al Mérito, máximo galardón de Chile.

Con anterioridad se había servido una comida, a la que siguió después un baile de gala, con asistencia de altas autoridades nacionales y Cuerpo Diplomático.

ELECCION PRESIDENCIAL EN COLOMBIA:

GANO LLERAS CAMARGO

En graves incidentes murieron 29 personas

Primeros resultados favorecen a candidato del Frente Nacional

BOGOTA, 4.— (UP).— A las 22 horas, contada aproximadamente la tercera parte de los votos, el candidato de la coalición, Alberto Lleras Camargo, tenía 848.983 votos, y Jorge Leyva, de la fracción extremistas del Partido Conservador, 124.700.

BOGOTA, Colombia, 14.— (UP).— Alberto Lleras Camargo ganó las elecciones presidenciales de hoy, según indican los resultados recibidos hasta ahora.

El total de votos escrutados en todo el país hasta las 7 de la noche, daba las siguientes cifras:

Lleras Camargo, 316.085 votos.

Jorge Leyva, 64.012.

Votos en blanco y otros, 344.

En fuentes extraoficiales de los dos partidos, se calcula que Lleras Camargo tendrá el 90 por ciento de los votos depositados en todo el país.

Lleras Camargo felicitó esta noche al pueblo colombiano por la radio, por el triunfo de la política de convivencia que preconiza el Movimiento del Frente Nacional.

Al mismo tiempo, rindió tributo de admiración a la Junta Militar de Gobierno, por haber hecho posible el certamen democrático.

"Colombia renace mejor de lo que era, porque ha sufrido mucho", dijo Lleras Camargo, y luego pidió a sus compatriotas "que no empañen la victoria de Colombia con vejaciones contra nadie".

29 MUERTOS. — BOGOTA, 14.— (UP).— Oficialmente se informó que hasta las 19 horas se habían registrado veintinueve muertos y nueve heridos, con motivo de las elecciones en algunos lugares del país. En el resto del territorio hay completa calma.

En el sector rural entre las poblaciones de Venadillo y Alvarado, del departamento de Tolima, dos camiones que conducían a electores, fueron atacados por una banda de forajidos con un saldo de 23 muertos y siete heridos.

En el departamento de Huila

(A LA PAGINA 10, N.o 87)

Presidente Electo

ALBERTO LLERAS CAMARGO, elegido ayer Presidente de Colombia, con el apoyo de los Partidos Liberal y Conservador.

Foro sobre el Mar Territorial en la Hermandad de Costa

Un foro sobre la extensión del mar territorial de Chile y de otras naciones que colindan con el Océano Pacífico efectuarán los Hermanos de la Costa en la sesión que el próximo miércoles celebrarán en el Club de Carabineros, calle Dieciocho al llegar a Castro.

En esta oportunidad disertará sobre el tema el doctor Bibiano Osorio-Tafall, representante de las Naciones Unidas y experto en problemas internacionales de pesca. Especialmente se referirá a las contradictorias conclusiones que sobre la extensión del mar territorial se adoptaron en la reunión reciente de Ginebra.

Este acto será presidido por el nuevo presidente, don Carlos A. de Peña, y concurrirá en su totalidad la nueva directiva.

La institución referida nos ha pedido avisar a sus socios que cualquiera consulta sobre la materia debe ser formulada al señor Carrasco, al teléfono 64431.

Soc. Constructora de Locales Escolares aumenta su capital

La Sociedad Constructora de Establecimientos Educacionales, en su última junta extraordinaria de accionistas acordó aumentar su capital, de seis mil quinientos millones de pesos a nueve mil quinientos millones de pesos. Previamente se procederá a la modificación de los artículos cuarto y primero transitorio de los estatutos sociales.

Por otra parte, fueron reelegidos, por unanimidad, directores, en representación de los accionistas de la serie B, el actual vicepresidente don Carlos Silva Figueroa, don Pedro Donoso Bañados y don Antonio Bascuñán Pérez.

PARADOJA PERJUDICA A CHILE:

AVIONES SIN AERODROMOS

Instalaciones actuales son anticuadas e inoperables

El progreso técnico de la aviación en el mundo entero constituye en la actualidad una virtual amenaza de postergación y abandono para Chile, por la falta de aeródromos adecuados que puedan recibir los aviones de mayor tamaño y los modernos aparatos a retroimpulso que comienzan a emplearse en Europa.

Los estudios hechos por la Línea Aérea Nacional, en el sentido de establecer una ruta nacional que una a las ciudades de Arica, Iquique, Antofagasta, Calama, Copiapó, La Serena, Santiago, Concepción, Temuco, Valdivia, Puerto Montt, Coyhaique y Punta Arenas, señalan como primera y permanente tarea de las autoridades el propender a la capacitación de los aeródromos del país, y evitar en esta forma que importantes ciudades queden marginadas de este servicio.

La ruta nacional estaría atendida por modernos aparatos turbimotores DC. 6-B, que en el curso de los próximos seis meses comenzarían a llegar a Chile, después de las negociaciones cerradas por LAN en los Estados Unidos.

OTRAS OPINIONES. — La Comandancia en Jefe de la Fuerza Aérea de Chile, en ocasiones anteriores, ha expuesto a la prensa santiaguina las condiciones de índole estratégica para la defensa del país, que hacen indispensable el lograr un financiamiento especial a la construcción y modernización de los aeródromos nacionales.

Las modernas naves del espacio, con motores a retroimpulso y con velocidades cercanas o superiores a las del sonido, necesitan canchas con una longitud mínima de tres mil metros para ser operables.

En la actualidad Chile cuenta con sólo cinco aeródromos capaces de recibir los aviones DC. 6-B, y de estos, sólo los Arica y Antofagasta, permiten operaciones nocturnas.

REGRESO S. E. DE LINARES

Poco después de las 19 horas regresó a Santiago S. E. el Presidente de la República desde Linares.

El Excmo. señor Ibáñez había viajado el sábado en la mañana a esa ciudad, acompañado de miembros de su familia y del Edecán Aéreo, comandante Joaquín García.

ANALIZARAN PROBLEMAS DOCENTES EN

Mesa Redonda Universitaria

Reunión a las 11 horas en Sala del Consejo

En la Sala del Consejo Universitario se efectuará mañana, a las 11 horas, una Mesa Redonda, presidida por el Vicerrector de la Universidad de Chile, Dr. Hugo K. Sievers, con asistencia del señor Trusten Russell, Director del Consejo de Investigaciones Asociadas de la Comisión Fulbright, que está de paso en esta capital.

En esta reunión se informará al señor Russell de las necesidades docentes de la Universidad de Chile, con el objeto de estudiar los medios de satisfacerlas en los próximos años. Además, se tratará sobre el intercambio de profesores universitarios.

Concurrirán a esta Mesa Redonda el Decano de la Facultad de Filosofía y Educación, señor Guillermo Feliú Cruz; el Decano de la Facultad de Ciencias Económicas, señor Luis Escobar Cerda; el Secretario General de la Corporación, señor Alvaro Bunster Briceño; la Directora del Departamento de Investigaciones Pedagógicas, señorita Irma Salas; el Director de la Comisión Fulbright para el Intercambio Educacional entre Chile y Estados Unidos, señor George Butler; los Agregados Culturales de la Embajada de Estados Unidos, señor Hartzell y señorita Eleanor Halle; el profesor de la Facultad de Química y Farmacia, señor Eduardo Schalscha; el profesor de Filosofía y miembro del Consejo Universitario, señor Roberto Munizaga Aguirre; el profesor de Filosofía, señor Eugenio Pereira; la Secretaria Ejecutiva de Fulbright, señora Germain B. de Moncayo; el Asistente Ejecutivo de Fulbright, señor Alfonso Echeverría; el Asesor de Relaciones Públicas de la Universidad, señor Sergio Huneeus, y el Dr. Manuel Madrid Arellano, Asesor de Relaciones Públicas de la Universidad de Chile.

VISITA A CENTROS DE ESTUDIOS. — A las 9 horas, el señor Russell, en compañía de profesores y expertos, visitará los diversos centros de estudios de la Universidad de Chile. En esta ocasión conocerá los locales, salas de clases, y conversará con los profesores universitarios, a fin de imponerse de sus problemas.

UN ARTICULO PENITENCIAL:

LO GRANDE EN UN CLAUSTRO SECULAR

Algo más sobre el viejo Seminario de Providencia

Un colegio que murió y que merece la gloria de una resurrección

(De Rubén Corvalán)

Hace tres días publiqué, en estas mismas columnas, un reportaje a un libro editado por el Centro de ex Alumnos del Seminario de Santiago, sobre la historia más que tres veces secular de ese establecimiento eclesiástico.

Como se trata de un libro de dos caras —no sólo de dos volúmenes—, una de ellas anecdótica, liviana y humorística, y la otra, seria, ponderada y grandielocuente, en mi anterior crónica escogí exprofeso ese primer aspecto de la obra, para presentarla bajo ese tamiz de simpatía al lector, dejando para un segundo y último artículo —éste—, una reseña más acabada sobre su contenido histórico y formal.

MEA CULPA.— Mi primer artículo fué tachado de irreverente y por causa suya perdí uno de mis mejores amigos en el clero. Tuvo él la santa pasión de enrostrarme mi indignidad y yo la santa paciencia de escuchar sus improperios.

Ojalá este segundo artículo no corra igual suerte y provoque el milagro de devolverme la amistad de ese sacerdote amigo a quien tengo en alta estima. Lo escribo, pues, por vía de explación, para ver si mediante él logro la absolución de mi pecado de irreverencia.

MUCHAS PLUMAS.— En la redacción de la obra han intervenido muchas plumas, ilustres unas, desconocidas otras, pero todas ellas de gran jerarquía intelectual intrínseca.

Inicia la nómina de redactores el propio Cardenal Arzobispo de Santiago; sigue el Rector de la Universidad Católica y Arzobispo de Concepción, y continúan así Obispos, Monseñores, Prebendados y Presbíteros, religiosos y laicos de las más diversas esferas, desde un ex Ministro de Estado hasta un poderoso hombre de negocios.

El común denominador de todos ellos es que todos han sido ex alumnos del Seminario y que todos quisieron, a través de los recuerdos, rendir un homenaje de cariño al viejo colegio en que se educaron, cuando se cumplió exactamente un siglo desde la fecha en que se erigieron sus muros en el barrio Providencia.

COLOFON CON CARA DE EXCUSA.— "Algunos podrán decir que en este libro se prodiga el elogio. Es verdad. Los redactores quisieron escribir recuerdos y no ley de la psicología que uno recuerda lo agradable y olvida lo desagradable. Fué escrito para agradecer y no para excitar la gratitud y no los sinsabores. Sabemos que hubo cosas malas y las hemos callado. Dentro del campo de acción del Seminario debía haberlas, porque esa obra humana y no divina. No somos gruñones ni mal agradecidos. Sabemos que el diablo anduvo muchas veces en el Seminario por los corredores, las piezas, los jardines y hasta en la capilla. Lo vimos pasar, pero sabemos que en otros sitios, fuera del Seminario, anduvo con más frecuencia.

"En cien años de su vida (de los 373 que tiene), mucho deben al Seminario la Iglesia y la patria. Por eso, los que quieran protestar que lo hagan, pero para nosotros, son mucho cien años de enseñanza desinteresada, abnegada y cristiana y por ésto cada palabra nuestra, es gratitud".

Así se lee textualmente en un último acápite de la obra, que sus editores intitularon "Colofón con cara de excusa".

LO QUE NO SE DIJO.— Y es verdad que en esta obra se han silenciado algunas cosas.

Nada se dice, por ejemplo, salvo muy de paso —y quienes lo recuerdan son el Cardenal Arzobispo de Santiago y el Pbro. don Jacinto Núñez Barbosa—, de esas divisiones sociales tan marcadas que se observaron entre los "damianos", los no damianos y los "huéspedes", con las que terminó definitivamente el Arzobispo don Mariano Casanova, con un profundo sentido evangélico que no siempre se observó en algunos de sus no menos ilustres predecesores.

Esa triple división social, inconcebible en nuestros días, fué uno de los puntos negros del Seminario —de aquellos que han preferido olvidar los ex alumnos—, pero del que afortunadamente no queda hoy vestigio alguno, como no sea el hecho de que el propio Cardenal Arzobispo, Monseñor Caro, la más ilustre figura de la Iglesia, haya sido un "damiano".

Otro damiano no menos ilustre fué también, don Manuel Antonio Román, humanista, filólogo, canónigo y Vicario General del Arzobispado, autor del "Diccionario de chilenismos".

Pero olvidemos estas cosas y pasemos a lo grande, a lo que impresiona en este colegio que fué la cuna donde se formó el clero chileno desde 1583 hasta nuestros días, y, por ende, el alma mater donde se plasmó la fisonomía de la Iglesia chilena.

FIGURAS ILUSTRES. — Entre los ex alumnos del Seminario figuran cuatro Presidentes de la República: don Manuel Montt, don Federico Errázuriz Zañartu, don José Manuel Balmaceda, y don Germán Riesco. Un Vicepresidente, don Elías Fernández Albano Ex Ministros como Diego Portales, Manuel Antonio Matta y Ventura Blanco Viel. Arzobispos como Manuel Vicuña, Rafael Valentín Valdivieso, Mariano Casanova, Juan Ignacio González Eyzaguirre, Crescente Errázuriz y Joaquín Larraín Gandarillas (fundador del Seminario de Providencia, y Arzobispo titular de Anazarbe).

Don Rafael Eyzaguirre y don Miguel Rafael Urzúa, los más brillantes discípulos del P. Lacunza, en su doctrina sobre el Reino Milenario, fueron también ex alumnos del establecimiento.

Escritores como Augusto Delmar, críticos como Hernán Díaz Arrieta, periodistas como Armando Hinojosa y Egidio Poblete (traductor de la Eneida) también se formaron en el Seminario.

¿Y a qué seguir? Tras ellos, no una sino generaciones enteras de gobernantes, parlamentarios, cargos, profesores y figuras destacadas de la vida nacional.

Si tiene valor de verdad esa frase evangélica de "por sus frutos los conocerás", es obvio que el Seminario fué un gran colegio, uno de los más grandes de Chile, uno que ha trazado más que ningún otro, los grandes lineamientos de la historia chilena.

UNA SUPRESION LAMENTABLE — Es tradicional que los Seminarios, junto a la formación del clero, se preocuparan también de la formación intelectual y moral de los laicos. Junto a las Secciones Eclesiásticas existían las Secciones Seglares. Así fué en Santiago, así también en Concepción y en La Serena.

Lamentablemente, una decisión de la Santa Sede terminó con este estado de cosas y así, de una plumada, desaparecieron del país, todas las Secciones Seglares de los Seminarios, establecimientos educacionales que gozaban de un enorme prestigio y en los que se impartía una cultura profundamente humanística y clásica.

Ojalá algún día la Sede Apostólica reconozca que cuando no es el Pontífice quien habla desde la cátedra y urbi et orbi, sus decisiones pueden ser erróneas. Creemos sinceramente que en este caso se cometió un error, un profundo error, que a nuestro juicio bien merece ser reparado.

DOTACION DEL SEMINARIO.— El Seminario no sólo se preció de contar siempre con un excelente cuadro de profesores. Su Biblioteca llegó a reunir más de 60.000 volúmenes. Sus gabinetes de física, química, historia natural y cosmografía no han sido igualados por colegio alguno en la República. Su Museo de Bellas Artes era impresionante.

En pleno centro de Santiago, contaba con canchas de fútbol, tenis, básquetbol, frontón, piscinas, etc., en las que los muchachos podían desarrollar una intensa vida al aire libre.

Todo eso terminó.

La picota barrió con todo.

Los edificios fueron demolidos. Los terrenos parcelados y vendidos a un precio irrisorio. Y de todo ese fastuoso e impresionante colegio, no quedó sino una capilla hoy transformada en Parroquia: la de los Santos Angeles Custodios.

El Seminario huyó lejos y ahora, en las soledades de Apoquindo, ha ido a esconder su jerarquía de gran colegio en este Gran Santiago de Chile.

DOS PALABRAS.— No queremos terminar estas crónicas —ésta y la anterior—, sobre el Seminario de Providencia y su Reseña Histórica publicada por los ex alumnos, sin destacar la participación que en la publicación de esa obra tuvieron nombres como Monseñor Luis Urzúa, el Pbro. Jacinto Núñez Barbosa, el P. Walter Hanisch S. J. y los señores Fernando Díaz Thomes y Carlos René Correa. Ellos dieron vida al libro y merecen bien de todas las generaciones de ex alumnos y de la Iglesia misma, que fundó, mantuvo y continúa sosteniendo el Seminario.

LA YMCA EN "LA NACION".— Marta Mónica y Silvia Sabina Vignolo, Cristian Casalla, René Moya, Raúl López, Francisco Palma y Angel González, jóvenes miembros de la Asociación Cristiana de Jóvenes, durante una visita a los talleres de LA NACION. Los acompañan los señores Dingo Cabrera, Director del Departamento de Menores de la YMCA, y Roque Vignolo, secretario general de esta organización.

Acto de homenaje a México se hará en la Universidad

El Instituto Chileno-Mexicano de Cultura efectuará esta tarde una velada conmemorativa de la Batalla de Puebla, en la cual el Ejército mexicano rechazó al Ejército francés de invasión. Esta epopeya permitió consolidar en el espíritu de cada soldado mexicano la indomable decisión de arrojar al invasor del territorio de México para liberar absolutamente a su patria, y les dio la certidumbre de que podrían derrotar al invasor europeo tal como ocurriera en esa transcendental batalla.

El acto conmemorativo organizado por el Instituto Chileno-Mexicano de Cultura se efectuará en el Salón de Honor de la Universidad de Chile, esta tarde, a las 19 horas, y se iniciará con la ejecución de los Himnos Nacionales chileno y mexicano, por el Coro de la Escuela N.o 149, "República de México". El nuevo presidente del Instituto, don Pedro Lira Urquieta, pronunciará algunas palabras preliminares y, a continuación, los destacados artistas líricos nacionales, Valentina y Marcelo Saxton, interpretarán algunas canciones mexicanas. La narración de lo que fue la Batalla de Puebla estará a cargo del secretario general del Instituto, don Agustín Billa Garrido, y, a continuación, las alumnas de la Escuela de Cultura y Difusión Artística interpretarán un ballet azteca que traduce la leyenda mediante la cual se explica el nacimiento de la Flor Nacional de México, que en Chile recibe el nombre de Corona del Inca. Finalmente, el Embajador de México, Excmo. señor don José de Jesús Núñez y Domínguez, pronunciará un discurso para referirse a las repercusiones que tuvo en Chile la Batalla de Puebla y la lucha de México en contra de la invasión francesa.

YMCA busca nuevos socios

PROGRAMA DE ACTIVIDADES PARA JOVENES

Una intensa campaña destinada a obtener nuevos socios se encuentra realizando la Asociación Cristiana de Jóvenes a través del Departamento de Menores que dirige Dingo Cabrera.

Esta campaña, iniciada algunos días atrás, finalizará el sábado 17 de mayo con una reunión a la que se invitará a los nuevos socios para que convivan con los que hasta la fecha han gozado de los beneficios sociales, culturales y deportivos que ofrece la Y. M. C. A.

Los señores Roque Vignolo, Secretario General de la Asociación, y Dingo Cabrera, en declaraciones formuladas a LA NACION se mostraron satisfechos de los resultados logrados hasta el momento, ya que muchos jóvenes habían solicitado su afiliación a la YMCA. La edad de ellos fluctúa entre los 7 y los 20 años y la organización los divide en grupos adecuados: menores, intermedios y juveniles.

En colegios y liceos se está invitando a los niños y jóvenes a participar en las actividades que realiza la Asociación Cristiana de Jóvenes: deportivas, juegos sociales y actividades especiales. Entre estas últimas, se cuentan cine, paseos, visitas educativas y campamentos.

Entre las actividades figuran también clubes de filatelia, periodismo, manualidades, expresionismo y relaciones internacionales. Esta última permite el contacto con niños y jóvenes de otros países.

REUNION EN EL "INSORA".— En el Instituto de Organización y Administración de Empresas (INSORA), de la Universidad de Chile, se realizó una reunión con la asistencia de cuarenta expertos y representantes del Punto Cuarto. En el grabado, aparecen, de izquierda a derecha: el señor Donald Walfer, técnico en Administración Pública; el señor Willard E. Parker, técnico en Administración del Personal; el señor Irving Tragen, técnico en Relaciones Laborales; el doctor Emmerico Paternost, Director de INSORA, dando a conocer la aplicación del sistema de "sugestiones y críticas"; el señor Ricardo Sáenz, Subdirector del mismo organismo, durante dicha reunión semestral, en la cual se trataron interesantes aspectos relacionados con ese sistema, que desde 1942 se aplica en la Universidad de Chile.

REAJUSTE DE MONTE... PAGARAN A PERI...

El Departamento de Pe... la Caja Nacional de E... iniciará hoy el pago de... de la ley 11.764, Reajuste... de montepío, de acuerdo... lendario ya dado a conocer...

Una información entregada... Asociación Nacional de... la Prensa, hizo saber que... de las gestiones hechas por... gentes, no se ha logrado... por la Tesorería General de... pública de los fondos necesarios al pago del Primer Di... Reliquidación a los jubilados... pensiones.

También se informa que... men aclaratorio solicitado... calia de la Caja de E... sobre la fecha de aplicación... por ciento, será evacuado... meros días de esta semana... mediato la directiva tra... gestiones para conseguir... que se encuentra pendiente... H. Consejo de la Caja.

Ebrios detenidos en Ñuñoa cumplen un día de trabajo

Por iniciativa del Alcalde... ñoa, don Jerónimo Sá... todos los ebrios que... dos en la vía pública... nados a trabajar un día... pato y limpieza de la...

POR PRIMERA VEZ SE APLICA EN CHILE

Método de "sugestiones y crítica...

Labor que realiza Instituto de la Universidad de Chile

La aplicación del moderno método de dirección de empresas, conocido con el nombre de "Sugestiones y Críticas", trató el Instituto de Organización y Administración de Empresas de la Universidad de Chile (INSORA), en su reciente reunión semestral. Concurrieron cuarenta expertos en organización de empresas de ese organismo, y representantes del Punto Cuarto.

En dicha reunión se debatieron diversas ideas y se obtuvieron interesantes conclusiones que redundarán en un perfeccionamiento de la investigación científica y del asesoramiento que este organismo da a las empresas privadas y a los servicios de la Administración Pública.

Asistieron al debate, en calidad de observadores, los técnicos norteamericanos señores Irving Tragen, experto en relaciones laborales; Willis d. E. Parker, especialista en administración del personal, y Donald Wafer, técnico en administración pública.

EL SISTEMA.— INSORA ha llevado a la práctica, desde su fundación, hace ocho años, este sistema, que consiste en dar oportunidad a los miembros de una organización para expresar su opinión y proponer las modificaciones que estiman convenientes a los procedimientos técnicos, administrativos y a la marcha de la empresa. Periódicamente, los técnicos y el personal administrativo hacen llegar por escrito, en forma anónima, las críticas u observaciones que le merecen los procedimientos o sistemas en uso. Se evita individualizar el personal que participa en esta prueba, para no coartar su libertad de expresión en las críticas duras. Con este objeto, las opiniones son depositadas en un buzón ad hoc, y, luego, reunidas, clasificadas y discutidas en reunión conjunta de los directores, jefes y todo el personal.

VALOR DEL PENSAMIENTO.— Generalmente, el personal de cualquier institución conoce todos sus aspectos mejor que los gerentes. Mediante el sistema de "sugestiones y críticas", le es posible a la directiva valorar el pensamiento de quienes ejecutan o son objeto de la política de la empresa, sin temer participación en la determinación de ella. En las reuniones de la directiva y el personal se discuten y analizan las proposiciones y se obtienen las conclusiones que sirvan de base para innovar en la organización existente. Mediante este método se logra, también, que las normas que se implanten sean el resultado de... ración e intercambio de... vista del personal y de la... de la empresa, y que las... adoptadas no sean el pr... un criterio unilateral.

SUGERENCIA UTIL.— E... cio de aplicar el método d... tiones y críticas" en... ma, se propiala el sistema... gerencias directas, en las... personal propone innova... su firma. En este caso, s... rencia es considerada útil... chada por la institución... de la iniciativa recibe un... una distinción.

Estos mismos procedimi... aplicados, en el campo de... de el año 1942. Dos veces... alumnos de las cátedras de... ración de Empresa de la... Economía hacen sugerencias... forma antes indicada—, la... discutidas por el profesor... nos. Las conclusiones que... en el período siguiente, ... tiene el mérito de haber... mero en adoptar en el am... versitario estos procedimi... guido por la Universidad d... en 1949.

CICLO SOBRE ARTE MODERNO AUSPICIA GRUPO RECTANGULO

Hoy comienza el ciclo de conferencias sobre arte moderno y sus derivados que auspicia el Grupo Rectángulo. Disertará sobre el tema, siempre tan discutido, "Qué es el arte moderno" el crítico Víctor Carvacho, en la Sala de Extensión Cultural de la Universidad de Chile (Huérfanos 1121, tercer piso, Sala 306, a las 19 horas).

A esta conferencia seguirá un interesante ciclo de charlas y foros sobre el tema de palpitante actualidad, como es el del arte moderno

Jefes de Talleres de FF. CC. rechazan huelga surgida en S. Bernardo

La directiva de la Sociedad Nacional de Jefes de Talleres de la Empresa de los Ferrocarriles del Estado, entregó ayer una declaración sobre el conflicto surgido en la Maestranza de San Bernardo, manifestándose profundamente respetuosa del principio de autoridad y en oposición a los orígenes y al desarrollo del movimiento.

En una de sus partes, la declaración expresa: "Por desgracia, las pasiones incontroladas, el afán exhibicionista de algunos y la labor poco edificante de un parlamentario del distrito, han hecho presa en la mayoría del personal, el cual, con sus familiares, está en estos momentos sufriendo la angustia de su impotencia".

La declaración termina afirmando que las organizaciones de Jefes de Talleres son apolíticas y que proseguirán en unión de ingenieros y técnicos, imperturbables en la tarea de mantener organizadamente los servicios en las maestranzas ferroviarias de todo el país, "porque estamos ciertos que no hay otro camino a seguir".

N.o 10...

Inmediatamente se ... puertas y ventanas y ... dó a la joven a la A... Pública, en donde fallec... mentos más tarde.

INVESTIGACION.— ... meras indagaciones de e... ma que ha conmovido ... del Mar y Valparaíso, ha... poner que la señora ... estuvo cocinando después ... empleada se retiró, y ... error fatal dejó abier... ve del gas de la cocina.

Inmediatamente de ... la noticia y de hab... cuenta del hecho, Dep... edificio la Juez de Me... tía de Viña del Mar, ... Marta Lavarello, quien ... que los cadáveres de ... nos fueran levantados ... bién se ordenó una ... investigación del hecho.

En extraordinaria velada se presentarán candidatas de Concurso "Miss Chile 1958"

Se ha registrado gran demanda de localidades

Con extraordinaria actividad han continuado los preparativos de la función en que serán presentadas al público de Santiago las candidatas del concurso nacional de belleza "Miss Chile 1958", que auspician el diario LA NACION y la firma CATALINA.

Esta magna velada, que se efectuará el miércoles próximo, a las 21.30 horas, en el Teatro Metro, de Santiago, a beneficio del Ropero del Pueblo, cuenta con la participación de elementos destacados del teatro y la radio. Además, será exhibida la magnífica película musical "El Gran Caruso" interpretada por el notable tenor Mario Lanza, y un rutilante grupo de astros y estrellas de la pantalla.

EL ULTIMO ESCRUTINIO.— Durante el desarrollo de la función del miércoles se llevará a efecto el último escrutinio del concurso nacional de belleza "Miss Chile 1958" y se conocerán a las diez finalistas que disputarán el primer puesto en este sensacional torneo.

Las entradas para esta función se encuentran a la venta a un precio de mil pesos, en la firma CATALINA, Ahumada esquina Huérfanos, segundo piso, de "A la Ville de Nice"; en el diario LA NACION, tercer piso, y en las boleterías del teatro Metro, donde podrán las personas que han adquirido localidades elegir su ubicación, a partir de las 10 horas de hoy.

EL PROGRAMA.— El siguiente es el orden en que se desarrollarán los espectáculos del miércoles próximo: Noticiario Metro, "El Gran Caruso", actuación de la orquesta "Los Peniques", Héctor Casas, el tenor de América; Cuarteto Llaima; desfile de modelos de trajes de baño CATALINA y presentación de las candidatas a "Miss Chile 1958".

Animará el espectáculo el conocido director radial Miguel Angel Yáñez.

COCTEL EN LA TABERNA CAPRI.— Después de la función del miércoles próximo las candidatas finalistas serán festejadas con un coctel en la Taberna Capri, donde podrán presenciar un admirable show artístico, a cargo de Lía Reiner, Amparito Castro, la vedete francesa May Avril y los conjuntos habituales de esta concurrida boite.

CANJE DE DIARIOS.— Se pone en conocimiento de las personas interesadas que el canje de ejemplares de LA NACION por vales para la elección de "Miss Chile 1958" se hará únicamente hasta las 12 del día martes y que el buzón para depositar los votos será retirado a las 13 horas.

Se advierte que el concurso "Miss Chile 1958" agradecerá en especial no esperar la última hora para proceder al canje y de este modo no recargar la labor de la comisión ejecutiva encargada del recuento de votos.

N.o 103

el Embajador chileno en Ecuador, señor Luis Cubillos Achurra, destinada "a lograr mejores y más ventajosos convenios comerciales entre ambos países".

SITUACION POLITICA.— El Vicepresidente Ellingwort pasó rápida revista a la vida política de su país:

"En este momento, vivimos dentro de una efervescencia preelectoral, con motivo de la renovación total de la Cámara de Diputados (71 bancas); y esperamos que la representación de los Partidos de Centro-Derecha, que es la que compone la actual combinación de Gobierno, mantenga su mayoría sobre los otros sectores. En los tres años de Gobierno de centro-derecha, y después de 60 años de administraciones liberales, hemos demostrado que no había por qué temer del triunfo de nuestra corriente. Hemos recuperado el valor de nuestra moneda, aumentando de 20 sucres a 16,50 sucres por dólares, y las instituciones fundamentales de la República juegan libremente sus papeles constitucionales".

MERCADO COMUN LATINOAMERICANO.— Interrogado sobre la opinión del Gobierno ecuatoriano sobre el Mercado Común Latinoamericano, se excusó de hacer declaración alguna en forma oficial, pero dio a conocer sus ideas personales sobre el particular:

"Creo que las posibilidades de realizar cuánto antes esta iniciativa, se verían altamente favorecidas si se comienza por la formación de dos o tres grupos de países limítrofes o muy próximos, para obviar en mejor forma las primeras dificultades. Posteriormente, se llegaría a acuerdos más amplios, más efectivos y con soluciones ya experimentadas frente a los problemas que necesariamente han de presentarse".

Rechazó los temores de algunos países sobre las limitaciones que podría acarrear el Mercado Común, señalando que la experiencia europea ha servido para evitar una competencia exagerada, dando a todos los integrantes las mismas garantías para la venta y compra de productos.

ARGENTINA. — Señaló que habiendo concurrido como invitado oficial del Gobierno argentino a los actos de la Transmisión del Mando, no estaba en condiciones de hacer comentarios sobre el particular.

Dijo, no obstante, que la presencia de delegaciones oficiales de más de 60 países, ponía de manifiesto el beneplácito con que se recibía en el mundo la vuelta a la normalidad en la vida institucional argentina.

Concurso MISS CHILE 1958

ESCRUTINIO FINAL

Beneficio del Ropero del Pueblo

Programa:

Noticiario Metro,
El Gran Caruso,
Orquesta "Los Peniques",
Héctor Casas,
Cuarteto Llaima y
Desfile de modelos de trajes de baño "Catalina".

PRESENTACION DE LAS CANDIDATAS A "MISS CHILE"

Anima: MIGUEL ANGEL YAÑEZ

TEATRO METRO

Miércoles 7 de mayo, a las 21.30 horas

NOTA.— Las entradas están en venta en: LA NACION, A la Ville de Nice, 2.o piso, y en la boletería del teatro.

OCULTARIA UN HOMICIDIO ANTERIOR

Drama de la mujer colga...

Su marido había desaparecido misteriosam...

El hallazgo del cadáver de Mercedes Riquelme Riquelme, cuando pendía de una cuerda de una viga de la casa signada con el número 1328 de la calle David Arellano, en Carrascal, ha abierto a la policía la posibilidad de un crimen que se habría mantenido en la impunidad desde hace alrededor de un año.

No obstante, lo concreto, por el momento, es que luego de separarse de su cónyuge, hace poco más de un año, comenzó a compartir su hogar con un hombre cuya idendad no ha sido dada a conocer por la policía, y posiblemente aún no haya sido arrestado.

La mujer fue encontrada en el interior de su domicilio colgando de una soga atada a la viga. Al parecer se suicidó hace varios días. Sin embargo, la suspicacia policial ha ido más lejos, desde el momento que no descarta el hecho de que se trate de un crimen.

Las averiguaciones practicadas, hasta el presente, no esclarecen mucho el caso, pero permiten trabajar algunas pistas de interés. El vecindario, en Carrascal, dice que Mercedes Riquelme no vivía con su esposo, de quien se sabe que un día —hace ya un año— salió del hogar y no regresó. A los pocos días se vio llegar a la casa de David Arellano 1328 a otro hombre, el que sin temores comenzó a convivir con Mercedes.

La mujer volvió a hacer noticia en el barrio el viernes último, cuando fue hallada muerta. Pero el magistrado del Séptimo Juzgado, don Luis Lazo Cornejo, ordenó que el cadáver fuera retirado sólo el sábado, a fin de que la policía especialmente... ra detalles del interior de... to. Cualquier indicio que... truya podría conferirle... a un posible homicidio. ... esclarecida esta situación, ... licía tratará de investigar... radero del cónyuge, desa... hace un año, y del amante... mente una semana.

Mucha historia se ha tejido en torno al caso de Carrascal

16 CADAVERES EN LA MORGUE

El doctor Alfredo Vargas Baeza, Director del Servicio Médico Legal, ha dado a conocer que en los depósitos de la Morgue se encuentras los cadáveres de las siguientes personas cuyos parientes pueden reclamarlos:

1) Juan García López; 2) N. N. femenino (menor); 3) N. N. femenino; 4) Francisco Rodríguez Sepúlveda; 5) Aníbal Hernán Torrejó Cadena; 6) José Molinares Muñoz; 7) Osvaldo Castañeda Ahumada; 8) Roberto Llanos Carrasco; 9) Francisco Emilio Ibáñez Abarca; 10) Pedro Trujillo Guzmán; 11) Carlos Araya Villalobos; 12) Heriberto Ahumada Encina; 13) Floridor Pertenes; 14) N. N. femenino (María Inés); 15) Segundina del Carmen Cerda Cabrera; y 16) Alberto Rojas Segura.

DOS AGRESIONES, UN ACCIDENTE G... Y UN SUICIDIO FRUSTRADO HUBO A...

Dos agresiones, dos hallazgos de cadáveres; un accidente y un suicidio frustrado fueron los ...chos policiales salientes durante la madrugada de ayer, según se dio a conocer en la policía.

A las 7.20 horas llegó a la Posta de Primeros Auxilios del Hospital Barros Luco, Arturo Navarrete Vásquez, 26 años, soltero, garzón, domiciliado en Avenida María 6024, La Cisterna. Dio cuenta a Carabineros que cuando viajaba en el bus FIAT patente YS-913, del recorrido "Población Juan Antonio Ríos", fue agredido por el conductor del vehículo, Manuel ... ro. Luego de ser lanzado ... lo, su agresor le propinó puntapiés que le causaron ... das y contusiones en la ... la cara. Debido a esto ... perdió 2 dientes.

Herido a Bala

A las 7.50 horas, fue recogido por una ambulancia de la Posta 2 de la Asistencia Pública, en General Gana esquina Roberto Espinoza, Gabriel Cortés Ubilla, de 25 años, soltero. Cortés Ubilla presentaba una herida de carácter grave en el abdomen, debiendo ser trasladado, inmediatamente, a la Posta donde fue sometido a una intervención quirúrgica de urgencia.

Accidente

Un menor, domiciliado en El Salto 3276, cayó desde un camión, azotándose en el pavimento. En estado de suma gravedad, con lesiones en el cráneo, fue internado en la Posta del Hospital Roberto del Río.

El menor es Hugo Rodríguez Villagrán, de 6 años, y el conductor del vehículo —detenido por Carabineros— Carlos Rojas Valencia. El accidente ocurrió frente al domicilio del menor.

Por un A...

A las 9.20 horas, una ... cha de 18 años de edad ... razones sentimentales, ... suicidarse, lanzándose ... del río Mapocho, en ... Santa María, frente a la ... presa Zig-Zag, de trasla... da Lavín Palma, empleada ... miciliada en Los Pi... Población Bulnes de ... joven resultó con lesiones ... y fue rescatada oportuna... por el carabinero Carlos ... za Esparza, de la Sección ... misaría. Amanda Lavín ... trasladada a la Posta ... pital José Joaquín Aguirre.

Dos Cadáver...

A las 8 horas, en diferentes ... tios, se anunció el hallazgo ... sendos cadáveres. Del Pro... Romeral, Puente Alto, fue ... catado el cadáver de ... Gonzáles Tapia, de 37 ... edad, soltero, artista, ... sentaba lesiones ... bles.

En un sitio eriazo de la ... blación Sierra Bella, fue ... do el cadáver de una ... pobremente vestida, de ... sólo se supo y así se ... a Carabineros, que se ... María y tenía unos 40 ... edad.

Modificación a la Ley de Inscripciones tratan Comisiones del Senado

Reuniones especiales, de 11 a 13 y de 16 a 20 horas, celebrarán hoy las Comisiones Unidas de Constitución, Legislación y Justicia, y de Hacienda del Senado, con el objeto de abocarse en particular al proyecto que modifica la Ley de Inscripciones Electorales, N.o 8.341.

Para el despacho de esta iniciativa, ya aprobada por la Cámara de Diputados, el Senado acordó el trámite de "suma" urgencia (10 días para su despacho).

BLOQUE PARLAMENTARIO. — Al mediodía de hoy sesionarán los dirigentes del bloque parlamentario de mayoría, con el fin de proseguir el análisis relacionado con el despacho de este proyecto y del que reforma la Ley General de Elecciones. Hay cuestiones pendientes cuya resolución se postergó para la presente semana.

Comando unido pro Alessandri forman en Décima Comuna

En la plaza pública de Cauquenes fue proclamada la candidatura presidencial de don Jorge Alessandri, quien realiza una jira por Maule, para seguir después a la provincia de Talca.

A la adhesión del ex diputado por la zona y ex presidente del PAL, don Ricardo del Río, se sumó la del ex presidente provincial del Partido Conservador Socialcristiano, don Ricardo Hurtado.

El Consejo Electoral de Trabajadores Independientes de la décima comuna, que funciona en Arturo Prat 2157, ella a sus adherentes y simpatizantes a una reunión que se efectuará hoy, a las 19.30 horas, con el objeto de organizar el Comando Unido en apoyo de la candidatura de Alessandri, con la incorporación de los comités Independientes de La Granja, Poblaciones Dávila, Manuel Rodríguez, Recreo y otras.

SITUACION CREDITICIA ENFOCARA CARLOS VIAL EN SESION DEL SENADO

Un análisis de la política crediticia y situación de divisas del país hará el martes próximo el senador Carlos Vial Espantoso, director del Banco Central y miembro del Comité de Cambios de esta entidad.

El señor Vial hablará en la Hora de Incidentes de la sesión ordinaria del Senado. Su intervención comprenderá tres aspectos: 1) Repartición del crédito, tanto por el Banco Central, como por el Banco del Estado y los Bancos privados; 2) Situación de divisas del país y razones de la violenta alza del dólar registrada últimamente; 3) Arregló con el Fondo Monetario Internacional y condiciones acogidas para la renovación de los acuerdos anteriores.

LOS VILOS, PRIMERA ESCALA EN JIRA DE E. FREI A COQUIMBO

Los Vilos será la primera escala de la jira que por la provincia de Coquimbo emprenderá mañana el candidato a la Presidencia de la República, senador Eduardo Frei. También será proclamado en Illapel, Salamanca y Combarbalá visitará el miércoles; el jueves recorrerá el puerto de Coquimbo, y el viernes, la ciudad de La Serena.

A las 20 horas de hoy se efectuará, en Huérfanos 1421, una concentración de dirigentes del Consejo Provincial del primer distrito del Partido Nacional. En esta oportunidad, el señor Lautaro Ojeda hablará sobre "La reforma electoral y la acción del bloque parlamentario de saneamiento democrático".

El Comando Nacional de empleados metalúrgicos que apoya esta postulación, prepara una fiesta de camaradería, que se efectuará el próximo sábado, en Alameda esquina de Dieciocho. El domingo 18 del presente se efectuará el almuerzo popular en honor de Frei, organizado por el gremio de trabajadores de la salud. La manifestación tendrá lugar en la Hostería Las Higueras.

PLANTEA ALLENDE.—

EL DILEMA DE LA HORA PRESENTE ES: EXTREMA DERECHA O NUESTRA CANDIDATURA, AVANZADA POPULAR

Radicales intransigentes lo proclamaron ayer en el Balmaceda.

La Intransigencia Radical Antimperialista, núcleo cuyos elementos básicos son los jóvenes expulsados del Partido Radical, proclamó ayer, en el Teatro Balmaceda, la candidatura presidencial del senador Salvador Allende. Al acto concurrieron representantes de los partidos del FRAP y una delegación de 100 jóvenes de Valparaíso. Tema principal de la concentración fue: la unidad de la Izquierda.

El público asistente aplaudió de pie un mensaje de adhesión enviado por el doctor Allende, quien no pudo concurrir al acto. En una parte de su comunicación, el candidato expresa: "El apoyo que ustedes otorgan a mi postulación lo he interpretado en este sentido, es decir, como una demostración de la posibilidad y necesidad de que la Izquierda se una en torno a la vasta agrupación de partidos y fuerzas independientes que me han designado como su abanderado, para llegar al Gobierno y realizar el programa que el pueblo exige".

Y agrega a continuación: "La resolución de detener a las fuerzas de la reacción y de iniciar un nuevo tipo de Gobierno debe madurar en las más amplias capas sociales. El dilema de la hora presente se plantea entre la extrema Derecha, responsable de la política que ha llevado al país al borde de la bancarrota y al pueblo a la miseria, y nuestra candidatura popular, que avanza impetuosamente a cerrarles el paso a quienes se oponen al progreso de Chile".

Oradores de la manifestación fueron los señores Patricio Romanos; Reinaldo Narváez, secretario del Comité Regional de la Intransigencia Radical Antimperialista; Víctor Barberia, presidente; Juan Reyes y Enrique Silva, dirigentes; Rudecindo Ortega, presidente del Partido Radical Doctrinario, y Enrique Sepúlveda, a nombre del Comando Nacional de la candidatura de Allende. También usó de la palabra el señor Aristides Cabrera, presidente de la Juventud Radical Intransigente de Argentina, quien asistió al acto especialmente invitado.

EL CLUB AEREO CUMPLE 30 AÑOS

Con un homenaje al teniente Luis Acevedo, el primer mártir de la aviación chilena, que se rendirá hoy en la mañana, se dará comienzo a la celebración del 30.o aniversario de la Aviación Civil de nuestro país.

El homenaje será rendido por una escuadrilla de aparatos que despegará en las primeras horas de la mañana desde el aeródromo "Eulogio Sánchez", con rumbo a Concepción, para sobrevolar el río Bío-Bío, en el lugar donde cayera con su "Bleriot" de 50 caballos de fuerza, el teniente Acevedo, en un 13 de abril de 1913. El "líder" dejará caer una ofrenda floral sobre el río.

Por la noche, en Santiago, la escuadrilla simbólica "Aguilas Blancas" que reúne a los oficiales en retiro y de reserva de la Fuerza Aérea, ofrecerá una manifestación a los miembros del directorio del Club Aéreo de Chile, en el Club de la FACH.

BREVE RESEÑA.— Como se ha dicho, el Club Aéreo de Chile se fundó el 5 de mayo de 1928. Antes había existido el Aero Club, que no logró cumplir sus finalidades, cual es la preparación de pilotos civiles que cubran las necesidades privadas, de la aviación comercial y de la reserva de la Fuerza Aérea. Su primer presidente lo fué el general (R) señor Arturo Merino Benítez; actualmente, la institución está bajo la responsabilidad del señor Mauricio Serrano Palma.

El primer curso de vuelo se realizó en 1929, con participación de nueve alumnos, entre ellos la primera mujer piloto chilena, señorita Graciela Cooper. Hoy el Club mantiene la Escuela de Vuelo que prepara alrededor de cien pilotos cada año, no obstante las dificultades actuales para proveerse de material y repuestos.

Los programas de la institución, que sirvió de base a otros 55 clubes repartidos en todo el territorio nacional y agrupados bajo la tutela de la Federación Aérea de Chile, consultan labores de bien público como son su cooperación en casos de emergencia, catástrofes, terremotos, inundaciones, y de colaboración altruista a los ciudadanos en particular, como el traslado urgente de enfermos graves o heridos. Muchas vidas han sido salvadas por estas intervenciones del Club Aéreo de Chile y de sus pilotos.

Inició sus actividades en un modesto hangar prestado en el Cantón Aéreo de El Bosque; luego, arrendó un terreno en Los Cerrillos, donde construyó algunas instalaciones. Ahora tiene el aeródromo "Eulogio Sánchez" en Tobalaba, que es el campo de aviación llamado a constituir el centro civil de aviación más moderno y eficiente en América.

Retiro del FRAP se plantea en Partido Radical Doctrinario

En la reunión que el jueves próximo celebrará la directiva nacional del Partido Radical Doctrinario, se considerará un voto, presentado por el presidente provincial de Santiago, por el cual se propicia que esta entidad política se retire del FRAP.

La directiva, luego de la discusión del voto, resolverá de inmediato.

$ 5.000.000 para publicación de la candidatura Bossay

Cinco millones de pesos se reunieron en el almuerzo ofrecido el sábado último al senador Luis Bossay, en la Quinta El Rosedal, cuyo objetivo fue recaudar fondos para financiar la publicación de un diario de la candidatura radical a la Presidencia de la República.

Agradeciendo la manifestación, el senador Bossay expresó: "Este acto representa una tremenda lección cívica para todo el pueblo de Chile, ya que un grupo de hombres y mujeres como ustedes han decidido hacer imperar la verdad, por encima de la cortina de mentiras, falsedades y absurdos que se ciernen sobre nuestra candidatura".

El candidato fue proclamado ayer por el Comité Independiente "Yarur-Pedro Montt", oportunidad en que fue inaugurada la secretaría de este comité, ubicada en Club Hípico 1854.

El viernes próximo, Bossay iniciará una jira de seis días por la provincia de Malleco, para ser proclamado en Collipulli, Ercilla, Victoria, Curacautín, Lautaro, Perquenco, Galvarino, Traiguén, Lumaco, Capitán Pastene, Purén, Los Sauces, Renaico y Angol.

PROBLEMAS DEL ALCOHOLISMO SE ANALIZARAN HOY

Charla del doctor Fuentes en Rotary Club.

Una interesante charla acerca del problema del alcoholismo en Chile, dará el profesor doctor Hernán Fuentes Fuentes, hoy, en la reunión almuerzo de Rotary Club de Santiago Norte. Posteriormente, en otras reuniones, el doctor Fuentes presentará otros trabajos sobre delincuencia juvenil y otros temas, que serán anunciados oportunamente. Rotary Club Santiago Norte, se complace en invitar a delegaciones de los demás Clubes Rotarios que tengan interés por conocer estos trabajos que encierran un profundo estudio del fondo de cada problema.

NACIMIENTOS.— En la Clínica Santa María ha nacido María Cecilia, hija de don Hernán Soto Ortega y de Juanita Luque de Soto.

—Ha nacido un hijo del señor Javier Yrarrázaval Larrain y de la señora María Teresa Alfonso de Yrarrázaval.

—En la Clínica Maternidad Unión Americana ha nacido Viviana del Pilar, hija de don Anselmo Gálvez Dávila y de la señora Viviana Ferrer de Gálvez.

MATRIMONIOS.— A las 17 horas de ayer se efectuó, en la Iglesia de los Padres Franceses, el matrimonio de la señorita Violeta Garcés Reyes con el señor Enrique Schmidt Dussaillant. Puso las bendiciones el Obispo de Talca, Mons. Manuel Larrain Errázuriz.

Fueron padrinos de la novia, don Eugenio Garcés Concha y la señora Violeta Reyes Garcés, y del novio, don Raúl Schmidt Garrido y la señora Raquel Dussaillant de Schmidt.

—A las 12.30 horas de ayer, en la Iglesia del Sagrado Corazón (El Bosque), se efectuó el matrimonio de la señorita María Elena Martínez Díaz, con el señor Ignacio Aguayo Vidal. Puso las bendiciones Mons. Aníbal Aguayo Blaitt.

Fueron padrinos de la novia, el señor Carlos Martínez Oyarzún y la señora María Elena Díaz de Martínez; y del novio, el señor Julio Aguayo Blaitt y la señora Teresa Vial de Aguayo.

Se acerca el invierno El Hogar de Cristo recibirá muchos desamparados en esta época. Ayúdenos a socorrerlos. Dirijase a Alonso Ovalle 1479, fono 88798.

PARTIDO SOCIALISTA INDEPENDIENTE ELIGIO SU DIRECTIVA NACIONAL

Con la elección de su directiva nacional, ayer finalizó el Congreso Constituyente del Partido Socialista Independiente.

La directiva quedó formada de la siguiente manera: presidente, diputado Florencio Gallegüillos; integrantes, señores Juan Garafulic, Rafael Pacheco, Carlos Venegas, Francisco Melfi, Wenceslao Morales, Eliodoro Domínguez, Hugo Valencia, Belmor Montenegro, Enrique Arriagada, José Pérez, Jorge Vucinna, Justo Alvarez y José Pesce.

En un plazo no superior a treinta días, esta directiva entregará redactados la declaración de principios y programa del partido. En lo que se refiere a la elección presidencial y situación política, se facultó a la directiva para definir su posición, una vez terminada la estructuración de la entidad. En materia sindical, se acordó convocar a una conferencia nacional, antes del 30 de junio próximo.

FRAZADAS
FABRICA
VENTA DIRECTA AL PUBLICO
RECOLETA 919

SASTRERIA
MOISES JARA
HECHURAS FINAS
Desde $ 11.000
TRANSFORMACIONES. Ternos grandes a chicos, vestón cruzado a redondo a traje de huaso. Arreglos en general.
SAN ANTONIO 15, OFICINA 3 — FONO 36502

SAN MIGUEL-GRAN AVDA.
Curso de Cueca

por los profesores Chilote Campos y Aurita Buquell, célebres folkloristas
Liceo Diego Portales
GRAN AVENIDA Par. 15
Desde el lunes 5, en la tarde, horarios cómodos, Fono 51234

Bodas de Oro en religión

Con motivo de cumplir sus bodas de oro en la Compañía de Jesús, el R. P. Víctor Delpiano Cardemil, la Asociación de ex Alumnos del Colegio de San Ignacio, le ofreció el sábado pasado un coctel en el local de esa institución. En el grabado aparecen, durante el coctel, el R. P. Carlos Vergara S. J., el señor Delpiano Gutiérrez, el R. P. Carlos Pomar, Provincial de la Compañía de Jesús, el R. P. Víctor Delpiano y su hermana la señora Amelia Delpiano de Delpiano.

EXPOSICIONES

DE LUCIA LOPEZ.— La conocida pintora Lucía López Puelma, inaugurará hoy, a las 19 horas, una exposición de retratos pintados al duco. Al acto inaugural que se efectuará en el Centro de Arte (Mac Iver 555), han sido invitados numerosas personalidades de nuestro mundo artístico y social. La exposición permanecerá abierta hasta el día 12 del presente inclusive.

BERTA ORREGO.— Desde hoy se podrá presenciar la exposición de paisajes al óleo, que la conocida pintora nacional Berta Orrego, presentará en la Sala de Arte del Banco de Chile, ubicada en Huérfanos 972, entrepiso. Destaca como característica primordial la perspectiva de sus paisajes, lograda por medio de violentos contrastes de luz y sombra.

DE EDUARDO CAMUS SEÑORET.— Esta tarde, a las 18.30 horas, se inaugura en el Instituto Chileno-Francés de Cultura, Agustinas 719, la exposición de óleos de este pintor, que es la segunda que presenta en forma individual. Los temas de sus cuadros son en su mayoría interpretaciones muy personales de motivos realistas, creados imaginariamente, en una gama colorística propia a su formación autodidacta, ya que no ha hecho estudios académicos oficiales. La exposición estará abierta al público hasta el sábado 17 del presente.

MATRIMONIO COX URREJOLA - BARROS LARRAIN.-

En la Iglesia de los Padres Franceses fue bendecido ayer, a las 12 horas, el matrimonio de la señorita Amelia Barros Larraín con el señor Ignacio Cox Urrejola. Puso las bendiciones el Pbro. don José Manuel Barros Malte.

Fueron padrinos de la novia, don Rafael Barros Malte y señora Amelia Larraín de Barros; y del novio, don Guillermo Cox Lira y señora Inés Urrejola de Cox.

Testigos de la novia, en el matrimonio religioso, la señora Mercedes Malte de Barros; y los señores: Augusto Larraín Gandarillas, Alfredo Barros Errázuriz, Patricio Barros Malte, Juan Enrique Barros Malte, S. J. Ramón Tagle Ortúzar, Joaquín Barros Malte, S. J. Luis Larraín Undurraga, Jaime Barros Malte, Domingo García Huidobro González y Rafael Augusto Barros Larraín.

Testigos de la novia, en la inscripción civil, los señores: Rafael Undurraga Fernández, Toribio Larraín Eyzaguirre, Horacio Barros Hurtado, Rafael Malte Blanco, Francisco Javier Undurraga Larraín, Manuel José Fernández Larraín, Ramón Tagle Larraín, José Manuel Ismael y Gabriel Barros Larraín.

Testigos del novio, en el matrimonio religioso: Adelina Cox de Ureta, Aurora Lira de Lira, María Lira de Herrera, Tomás Cox Méndez, Rafael Urrejola Molquew, Alfonso Urrejola Molquew, Tomás Menchaca Lira; Jorge Cox Lira, Alfonso Cox Lira, Javier Cox Lira, Nataniel Cox Lira, Fernando Cox Lira, Luis Cox Lira, Guillermo Cox Urrejola, Carlos Cox Urrejola, Germán Cox Urrejola, Rafael Cox Urrejola, Mario Cox Urrejola.

Testigos del novio, en la inscripción civil: Demetrio Vergara Vargas, Ernesto Altamirano Rodríguez, Enrique Swinburn Izquierdo, Carlos Navarro Arrau, Patricio Cox Urrejola, Gonzalo Cox Urrejola, Manuel Cox Urrejola, Eugenio Ruiz-Tagle Montes, Teresa Cox Urrejola, Ramón Valdés Valdés, Pablo Vial Armstrong, Francisco Baeza Donoso, Carlos Navarro Cox, Andrés Vicuña Montes.

—oOo—

AL EXTRANJERO.— A Buenos Aires, el señor Germán Teuber Dossow y la señora María Inés Ibieta de Teuber.

A Río de Janeiro, el señor Alvaro Valdés Tagle y la señora Cecilia Urrutia de Aninat.

—Por vía aérea Lufthansa se han dirigido a Río de Janeiro don Hugo Costa Prado y señora Rosario Errázuriz de Costa.

TE.— Con motivo de su cumpleaños, la señorita Karin Becker Opazo, ofreció ayer un té a un grupo de sus relaciones sociales. Asistieron a él:

María Teresa Alamos Zañartu, Paulina Aguirre Valdivieso, Ana María Allendes Ossa, María Elena Aguirre Valdivieso, Isabel Margarita Brown, Ana María Bañados, Angela Corssen Ortúzar, Eliana Carvallo Pereira, Rebeca Costa Barros, Luz María Cuadra Gazmuri, M. Eugenia Correa Fabres, Irene Calvo Subercaseaux, Patricia Concha Gutiérrez, Asunción Claro Izquierdo, Carolina Claro San Román, M. Margarita Díaz Soffia, M. del Pilar Dachena Abalos, Angélica Duval Güemes, Carmen Echavarría Olivos, Susana Errázuriz Cañas, Carmen Gloria Eichholz Piza, Soledad Fernández Grez, Teresa Gacitúa, M. Angélica González Larraín, Ana María Garcés Vial, Teresa Garcés Vial, Eileen Hysiop Becker, M. del Carmen Ibáñez Prado, Ema Kralemann Vargas, M. Eliana Larraín Fernández, Patricia Larraín Larraín, Carmen Luisa Letelier Valdés, Patricia Leay Velasco, M. Magdalena Labbé Canales, María Eugenia Llona Rodríguez, M. de la Paz Moreno Velasco, Patricia Moreno Carmona, Marisol Mardones Villarroel, Marcela Noé Echeverría, Pilar Ortúzar Ossa, Mónica Opazo Mena, Patricia Opazo Mena, Cecilia Ocampo, M. Luisa Pérez Walker, Rebeca Palma Ortúzar, Bernardita Rodríguez Undurraga, M. Eugenia Ruiz Tagle Vergara, Ana María Rozas Covarrubias, Teresa Riesco Quintana, Sandra Santos Innocenti, M. Eugenia Spoerer Vicuña, Soledad Sánchez Elizalde, M. Cristina Sánchez, Isabel Margarita Urzúa Baeza, M. Piedad Valdivieso Cox, Patricia Valdés Zegers, Mercedes Vial Urrejola, María Gloria Valdés, Andrea Del Villar Roa, Cecilia Velasco Güemes, Sara Irarrázaval Correa, Rebeca Zañartu Gutiérrez, Carmen Zañartu Morandé.

CHARLAS DE LOS LUNES.—

Ilustres escritores que yo conocí casi niños. - (Augusto Thomson)

Por N. YAÑEZ SILVA

Conocí a Augusto Thomson (después D'Halmar) en la Avenida Portales, presentado a mí por la señora esposa del pintor Valenzuela Puelma, en una noche de música de ese viejo paseo. Yo iba con mi familia a casa de las tías de Carlina Garrido, mujer de Valenzuela Puelma, que vivían en Agustinas casi al llegar a Portales, y después de comida íbamos al paseo, llevando en nuestra compañía a la hija de Carlina, María Valenzuela Garrido, una chica muy bella, de no más de catorce años, coqueta, vivísima, que flirteaba con todos nosotros.

Yo había fundado una revista, llamada "Iris", cuyo único número lo financié empeñando una escopeta, y con el exclusivo objeto de publicar en su carátula el retrato de Maritita, y una prosa mía romántica, dedicada a ella, que se titulaba "Las Primeras Violetas". Una noche de aquéllas me dijo Carlina que iba a presentarme a "un muchacho de mucho talento", que se llamaba Augusto Thomson, del cual yo había leído unas prosas que me encantaban, en Pluma y Lápiz. El paseo ese era "barrio puro", levantando las mujeres nubes de tierra, pero muy alegre, muy íntimo que ha sido inolvidable para mí.

Pronto llegó Thomson y se hicieron las presentaciones. No olvido a aquel muchacho espigado, alto, guapísimo, con una voz de timbre de barítono, que era una caricia. Hablaba alto, no para que todos le oyesen, sino porque así estaba constituida su garganta. Habló de literatura, de Daudet, sobre todo de Zolá, que empezaba a llevarse mucho en los círculos literarios. El muchacho aludió a una novela de Zolá recién publicada, "Pot-Bouille", y dijo de ella muchas cosas, oídas con profunda admiración por Carlina y con respeto por mí, que no me atrevía a decir esta boca es mía. Augusto se imponía, como se impuso toda la vida donde estaba. Poco a poco empezó a juntarse gente para oír a Augusto, y éste se desprecupaba de todo para seguir hablando de literatura. Cambió el disco francés por el ruso, y salieron a colación Tolstoy, Gorki. Yo más callado aún. Otro cambio, a Noruega, y salió Ibsen, en el que se detuvo Thomson con cierta majestad y énfasis.

—¿Ha oído? ¿Ha oído? —me preguntaba Carlina, y yo le respondía necedades para ponerme a la altura del orador y cómico nato que era Augusto. Marlita flirteaba, sin importarle nada lo que decía al literato en cierne. Pronto llegó al círculo aquel, un joven alto, muy alto, de barbita muy bien arreglada, bondadoso, pero que por su estatura nos miraba a todos de alto abajo. Se llamaba Luis Smith. Ya se juntaba entonces un rival más, ya éramos tres, porque Augusto se consideraba de la partida, ya que cuando alguien intentaba presentarnos, muchos años más tarde, decía:

—¿Que si conozco a Yáñez?. Pero si hemos sido hasta rivales...

Se fundó Zig-Zag, y un día vi allí publicado un cuento maravilloso, firmado por Augusto Goemine Thomson, que se titulaba "Coilipo". Era Daudet, era aquello fineza de matiz, delicadeza. Y después vino el admirable cuento "A Rodar Tierras", que, como sabéis, es una obra maestra en el género.

Yo también hacía algo en Zig-Zag, y una vez recibí de Augusto una felicitación por un cuentecito mío. ¡Qué orgullo, qué halago para mí, recibir felicitaciones de aquel Daudet chileno, que después fue Loti chileno, Zolá chileno, al publicar su novela "Juana Lucero", que me devoré; por la atracción del libro, por eso de "los vicios de Chile", y porque yo en mi barrio de La Palma, había conocido a la protagonista, de cerca. Era una muchacha modesta, muy pálida, palidez fantasmal, ojos negros de uvas negras, distinguida, nariz ligeramente romana y desprendiéndose de ella, un aire muy especial y muy suyo. "Juana Lucero" ¡Quién lo hubiese creído, del barrio de La Palma! Vuelvo a verte yendo a comprar verduras a un despacho vecino. Me dejó esa novela una impresión honda, sobre todo en esas páginas cuando ella vuelve con su amante de un paseo al parque. Profunda melancolía, que Augusto ha sabido sentir y tratar tan bien. "Retazos violetas, del crespúsculo, parecían quedar adheridos a los árboles...".

La tarjeta de Augusto de felicitación traía como lema en una esquina del cartón la siguiente frase latina: "Omnia Transit". (Todo pasa), muy de Augusto, muy thomsoniana.

Una mañana de primavera paseaba yo por el Cerro de Santa Lucía, acompañado de Fernando Santiván, y nos encontramos con Augusto, que iba acompañado de un jovencito rubio bigote como espuma sobre el labio, ojos azules, que pestañeaban muy rápidos, y por el cual me dijo Santiván que escribía esa joven, crónicas frívolas, elegantes, y se llamaba Mariano Latorre. Thomson nos comunicó la siguiente novedad:

—Me marcho en calidad de Cónsul a Calcuta. ¡La India! ¡Qué envidia le tuve! ¡Viajar! ¿Sabéis la población de Calcuta? ¡Un millón de habitantes! (En esos años 1908).— Nos dijo, y esperó nuestra reacción admirativa.

Yo no era autor, no era crítico, no era nada ¡Sólo soñaba... pero era feliz!

N. Y. S.

ZENITH RADIO SERVICE
Reparaciones de cualquier modelo de radio Zenith
Repuestos legítimos
Responsabilidad
Ingenieros y personal especializado
DISTRIBUIDORES EXCLUSIVOS
ZENITH RADIO CORP.
Morandé 538 - Fono 68457

Scotch Cheviot
LA TELA RETORCIDA IDEAL PARA INVIERNO
LLEGÓ: BANDERA 627
CASTEX CASIMIRES

SALUD EN SU HOGAR

LOS BAÑOS DE VAPOR "SALUD"
Son fáciles de manejar, plegables, para toda corriente.
No los confunda con los que tratan de imitarlos. Exija que tengan la placa "SALUD" M. R., de muchos años prestigiada.
FABRICANTES:
Merced 719 — 2.o piso
FONO 64627.
Necesitamos vendedores en Santiago y agentes en provincias
RECINE Y MONTERO LTDA

Belleza deslumbradora para el cutis con dos breves aplicaciones de crema "Día" y "Noche", de la afamada
Leche del HAREM

AUXILIARES DE VUELO
LINEA AEREA NACIONAL
LAN—CHILE
llama a Concurso de Antecedentes para AUXILIARES DE VUELO. Las señoritas interesadas deberán reunir los siguientes requisitos básicos:
1.—Nacionalidad chilena,
2.—Estado civil: soltera,
3.—6.o año de Humanidades rendido,
4.—Indispensable dominio amplio y absoluto del idioma inglés,
5.—Edad mínima: 21 años, máxima: 28,
6.—Peso mínimo: 52 kilos, máximo: 65,
7.—Estatura mínima: 1.55 m., máxima: 1.70, sin calzado,
8.—Excelente presencia física,
9.—Salud compatible con el cargo, y
10.—Se exige absoluta responsabilidad y seriedad en el desempeño del cargo.
Los antecedentes y certificados respectivos, deberán presentarse en la División de Operaciones de Vuelo de LAN-CHILE, en Los Cerrillos, en donde se proporcionarán mayores informaciones a cada postulante.
Se advierte que las señoritas que sean seleccionadas serán sometidas, posteriormente, al Curso Especializado correspondiente, que las capacitará para desempeñarse como Auxiliares de Vuelo de esta Empresa. Plazo para presentar antecedentes: 5 al 10 de mayo.
EL VICEPRESIDENTE EJECUTIVO

En el desayuno...
En el almuerzo...
En la comida...
TOME UD.
TE MONTE SANTO
para niños y adultos
¡DELICIOSO SABOR!
Pídalo en su Farmacia

conozca América
alima
VAYA VOLANDO!

en modernos y confortables cuadrimotores DC - 6 B
Consulte a su Agente de Viajes o a nuestra Agencia Internacional, en Agustinas esquina Morandé. Fonos 84285 y 61307
LINEA AEREA NACIONAL
LAN
CHILE
UNE A LOS PUEBLOS DE AMERICA

N o 14,781

Empresa Periodística "LA NACION", fundada el 14 de enero de 1917.— AGUSTINAS 1269.— TELEFONO 82222.— CASILLA 81-D

Santiago de Chile, lunes 5 de mayo de 1958

Exportación maderera

EL ritmo seguido por nuestra exportación maderera durante los últimos diecisiete años, nos muestra, en cuatro etapas distintas, el rol fundamental que ha ido desempeñando el mercado argentino para las maderas chilenas. Basta considerar que tales etapas se caracterizan por un constante aumento de nuestra exportación de madera, la cual pasa de un promedio anual de 1,8 millón de pulgadas (18 millones de pies cuadrados o madereros) durante el quinquenio 1940-44, a un nivel medio de 3,5 millones de pulgadas al año durante el periodo 1945-49, el cual culmina en el quinquenio siguiente (1950-54) con la cifra, entonces "record", de 6,4 millones de pulgadas por año. Y aun cuando aquel año, 1954, el volumen de pies madereros exportados llegó a 90 millones 565 mil 200 (9.056.520 pulgadas) con un valor de más de 15 millones de dólares, y aquel impulso se mantuvo en cuanto a valor de la exportación maderera (8 millones 143 mil 510 pulgadas que representaron 15 millones 923 mil 987 dólares) durante el año 1955, no es menos cierto, como lo hemos demostrado, que la exportación de nuestra madera cae alarmantemente a 4.270.030 y 3.237.948 pulgadas en los años 1956 y 1957, con un descenso en los valores correspondientes en dólares a poco más de 8 millones y luego a 4 millones 771 mil dólares, respectivamente.

Durante todo este largo periodo, que representa las curvas más elevadas en la exportación de nuestros productos forestales, raras veces en bruto ("rollizos") y casi siempre elaborados en forma de durmientes, tablas, tablones y duelas, el fenómeno constante y a la par creciente es la importancia de la República Argentina como compradora la más importante y luego la adquirente casi exclusiva de la madera chilena. Considérese que en la etapa 1940-44, y en un total exportado de 1,8 millón de pulgadas, Argentina absorbió el 48,8% de aquella cifra, mientras el Perú representaba el 38,5% de ella y Bolivia el 9,3%. Pero en la etapa siguiente —1945-49— en que el promedio anual exportado ascendió a 3,5 millones de pulgadas, a Argentina le correspondió absorber el 59,6% del nuevo total, mientras el Perú descendía al 19,1% y Bolivia al 4,2% y entraba en escena un nuevo comprador de importancia, Gran Bretaña, que adquirió un promedio anual del 11,5% de la cantidad-promedio ya mencionada. Durante el periodo siguiente, 1950-54, los cuatro países precitados adquirieron en conjunto el 97,3% de nuestra exportación maderera; pero en aquel total, y mientras Perú, Gran Bretaña y Bolivia descendían casi verticalmente en el nivel de sus compras, Argentina llegaba al año a representar el 81,2% del promedio anual de 6,4 millones de pulgadas exportadas.

1954 fue el año en que la madrería chilena terminó, para los efectos de su importación, de quedar sometida a las fluctuaciones de precios y a las condiciones generales, como a los requisitos de orden bancario y gubernativo, del mercado argentino de importación de maderas. Pues si durante los años 1954 y 1955 las cifras de la exportación maderera allende los Andes alcanzó a los volúmenes y valores en dólares ya expresados, tal dependencia se acentuó en 1956, año en que Argentina adquirió (421.413 pulgadas con un valor de US$ 7.950.253) el 98,4% del volumen total de pies madereros exportados.

Contraída el año último nuestra exportación maderera a sólo 32 millones 379 mil 484 pies madereros (3.237.948 pugadas) y a un valor total de apenas 4 millones 771 mil 511 dólares, el comprador argentino significó en ambas cifras un 92,4% del volumen y un 93,4% del valor en moneda norteamericana. Pero, como hemos visto, ya fueron seis los países que el año último adquirieron, además de Argentina, nuestras maderas. Y aun cuando ellos —Alemania, España, Estados Unidos, Gran Bretaña, Italia y Perú— sólo hayan representado en conjunto 246.083,9 pulgadas de volumen y un valor de 311.027 dólares, ello demuestra que el interés por nuestras maderas comienza a renacer en el hemisferio y el Viejo Mundo. De nosotros depende, pues, de los Poderes Públicos, de los productores e industriales de la madera, de las instituciones de crédito como de los ferrocarriles y la flota mercante nacional, que ese interés se traduzca pronto en un acrecentamiento de las ventas en ésos y otros países. Así se abrirá a las maderas chilenas, especialmente a las duras o latifolladas, un mercado en constante expansión, capaz no tanto de rivalizar con el ahora para nosotros deprimido mercado maderero argentino, sino, antes bien, de complementarlo, y hasta estimularlo, para beneficio general de nuestra economía, pero especialmente de una industria tan esforzada y angular para el destino patrio.

Aniversario del Club Aéreo

ESTE cinco de mayo, el Club Aéreo de Chile cumple treinta años de edad. A través de ese período, el organismo que tiene a su cargo la concertación y estímulo de la ciencia aeronáutica, en nuestro país, ha desarrollado una interesante y fructífera labor en beneficio de la aviación. Debe destacarse, entre otras de sus actividades, la publicación de una revista destinada a fomentar el progreso, dentro del área de sus asociados, de la técnica aeronáutica; además, el Club Aéreo de Chile, hace cuarenta años, realizó, como una de las grandes novedades de su tiempo, una exposición de aviones y automóviles.

El Club Aéreo organizó, por otra parte, un Correo Aéreo entre Santiago y Valparaíso, siendo esta empresa una de las primeras de su género en el continente. A esta primera manifestación comercial del Club, debemos anotar con singular simpatía el establecimiento del correo aéreo internacional con la República Argentina, lo que constituyó uno de los pasos más decisivos en el camino de la concordia interamericana.

El hecho que hemos consignado suscitó, como un medio de memorizar el fausto episodio, la emisión de una serie postal destinada a perpetuar en la memoria del continente americano uno de los acontecimientos más promisorios para el porvenir y el acercamiento espiritual y comercial entre los países hermanos que conviven dentro del concierto de Latinoamérica.

Al Club Aéreo de Chile le correspondió, en el transcurso del año 1917, organizar y llevar a término la primera Conferencia Aeronáutica Panamericana, en la que los países del conglomerado continental tuvieron oportunidad de formular importantes ideas jurídicas respecto de la legislación sobre el tránsito aéreo.

El cinco de mayo de 1928 se constituyó y tomó cuerpo el actual Club Aéreo de Chile, que ya había dado tan claras muestras de su ejecutoria. El Club, actualmente, es el núcleo que agrupa en su jurisdicción nacional a más de medio centenar de clubes regionales repartidos en diversas ciudades del país.

El ligero recuento que hemos hecho da a conocer la importancia que esta institución ha conseguido a través de su existencia y de las positivas ventajas que ha logrado en favor del bienestar de nuestra nación.

En sus treinta años de vida, nos hacemos un deber, respondiendo a sentimientos unánimes de la ciudadanía, el presentar nuestro cordial saludo, a una institución que ha sabido servir los intereses más altos de la patria, y formular nuestros votos por su creciente prosperidad.

De MANUEL EDUARDO HUBNER

La pintura de Berta Orrego

¿TRAE a la tierra el artista lo que suele llamarse un mensaje? ¿Llega a este mundo con otro, completo, dentro de sí? ¿Es el arte, sobre todo la poesía y la música, una forma de recordar, expresando lo inexpresable, algo que se supo o se vio antes de nacer? Preguntas como éstas equivalen, ciertamente, a plantearse otra vez la incógnita del hombre y del Universo. Pareciera, pues, insólito, tal vez imposible, que un artista plástico pueda, de buenas a primeras, suscitar tales problemas o cogitaciones ante sus obras.

Pero los hay. Y uno de ellos, raros en todas partes y en todas las épocas, es una chilena: Berta Orrego, la pintora que emergiera el año pasado entre nosotros armada de todas armas como Palas Atenea de las sienes de Zeus olímpico.

Aventurado sería creer que esta pintora apareció al público "hecha", terminada en sí misma, con una expresión ya conseguida o desarrollada del todo. No. Las treinta y cinco telas que comenzará a exhibir esta tarde en la Sala del Banco de Chile, dicen no poco de su esfuerzo por ahondar en sus temas, por inyectar más aire y espacio en sus cielos infinitos, por acercarse ella misma a las rocas y promontorios, las dunas y los follajes sombríos, las aguas y los vientos que discurren o silban en sus paisajes.

Pero es ella. Más diversificada en su temática tal vez, o más pulida en sus formas y sutil a la par que audaz en sus colores. Mas, es la misma Berta Orrego que sorprendió a todos, cosa de un año atrás, con una pintura que no se asemejaba a ninguna, que parecía empezar, con seguridad casi desconcertante, por donde otros terminan o no logran llegar jamás.

Sólo que ahora su realismo subjetivo, colindante con el sueño, adquiere ya tal fuerza y calidad artística, que se apodera casi con violencia del alma del espectador. ¿Dónde hemos visto, pues, aquellos cielos de negra amenaza o grisácea furia, esos trozos de atmósfera insondable en un azul que llega al verde, esas playas y médanos desconsolados, esos farellones o roquerías amenazantes, esos mares que derrotan todo horizonte y hacen del cóncavo firmamento una prolongación espacial y como salobre? ¿Dónde? Pues, en ninguna parte. O en muchas. En la desolada costa central de Chile en invierno, en ciertos yermos marinos o calcáreas peninsulas del trópico, en la desértica y enigmática Australia, en las costas verdes y rocosas donde desembocan el Columbia y el Yukón, allá, Pacífico arriba, por Canadá o Alaska...

Y, empero, ¡tan chilena! Tan hecha de soledad y certeza, de fuerza y de dulzura, de telurismo que afiora —callado— en arroyos secos, en árboles solitarios, en perdidos macizos forestales, en acantilados de lajas sombrías sobre un mar en despliegue. ¿Chileno todo ello? Por cierto que sí. Sólo que falta conocerlo. O, mejor dicho, descubrirlo. Encontrar el secreto. Dar con la fórmula que abrirá el cofre mágico.

Tal vez si sea ése el secreto de Berta Orrego: entregar esa clave a quien quiera mirar sus obras sin ojo de capilla o lenguaje de grupo o acartonamiento académico o amanerado "ismo" de ésta o aquélla escuela. En eso mismo, en abrirnos la compuerta que conduce al mundo escondido que —hijo del medio físico y del tiempo histórico— todos llevamos adentro, está el secreto, la taumaturgia, de Berta Orrego.

Pues una pintura puede ser buena o mala conforme a éste o aquel criterio. Bien o mal concebida, dibujada, coloreada, compuesta, realizada, en buenas cuentas. Pero interesan o nó, por lo general, en razón de su verismo, si son paisajes o naturalezas muertas; de su parecido o poder psicológico, si son retratos; de su fantasía o vigor creacionista, si son abstractas; de su colorido y sintetizamiento de una idea, si son de alcance decorativo o propósito afichesco; de su atlética capacidad para simbolizar una gran realidad humana, que puede ser tanto simbólica como histórica y social.

¿En cuál de estas clasificaciones caería, estaría incluida la paleta de Berta Orrego, tan propia, tan suya, tan distinta a todo lo que se pinta y se ve o conoce de pintura en Chile?

En ninguna. O en algunas, pero muy débil y combinadamente. Pues Berta Orrego, que pinta como soñando, tiene el poder singularísimo de transmitirnos el misterio, de asomarnos al gran enigma del hombre y la Naturaleza. ¿Acaso quiso ella provocar tales reacciones? Por cierto que no. Tal vez si sólo se límite, siempre, a pintar un paisaje por la vez primera, en cuanto a ser humano. Lo que en ella hay, un océano de drama y poesía batiéndole en el alma, un mundo patético y cargado de milagro, es el descubrimiento constante, el paisaje por nadie visto con anterioridad, el panorama antes nunca sorprendido, el trozo de tierra y cielo que sólo a ella pertenece, solitario, nunca hollado por planta humana.

De aquí, tal vez, esta "garra", esta invencible atracción de su pintura. Este poder para obligar a cualquiera a internarse en sus creaciones, a caminar por sus paisajes tan largamente recordados, a reunirse con ella en esa plástica marcha al infinito. Ya ello sería demasiado. Pero lo asombroso es que su pintura obliga a muchos, a gentes de todas suertes y condiciones, a lo mismo: a partir, con ella, a esa tierra ignota y familiar. Al mundo de Berta Orrego. Al de Chile marino y central. Al que ella conoció antes de haber nacido.

M. E. H.

Del general ALFREDO ARENAS AGUIRRE

El decano ofende a las Fuerzas Armadas

"EL MERCURIO" del 27 de abril sorprende a la opinión pública con la errónea y alarmante información de que el nuevo reajuste de sueldos a las Fuerzas Armadas constituye un privilegio que hiere el prestigio de esas instituciones, que deben dar ejemplo de sacrificios y austeridad, porque ellas recibieron sólo el año pasado un reajuste extraordinario con la reposición de los quinquenios, y que ahora aparecen aspirando a otro análogo para pasar por sobre todo el personal civil.

Estas conclusiones son malsanas, y rompen la tradición de equidad y justicia que siempre ha caracterizado a los editoriales del Decano.

Paso a demostrar que el proyecto de aumento en cuestión no es un privilegio para las Fuerzas Armadas, sino un tardío mejoramiento, con que el Gobierno quiere reparar la injusticia de mantener por más tiempo a su personal con remuneraciones ínfimas en relación con otros servidores públicos.

El encasillamiento establecido por la Ley 11,595 equiparó a los Generales de División al mismo grado y sueldo que a los Ministros de la Corte Suprema; a los Generales de Brigada, en el mismo grado y sueldo que los Ministros de Apelaciones; a los Coroneles los equiparó a Jueces de Mayor Cuantía.

Cuando el Gobierno presentó el restablecimiento de los quinquenios para las Fuerzas Armadas, las remuneraciones de éstas se habían dejado tan atrás de los aumentos otorgados a otras reparticiones públicas, que, no obstante la Ley ya citada, que igualaba los sueldos de Generales y Ministros de Corte, el cuadro de ambas remuneraciones era en esa época:

Sueldo de Ministro de la Suprema	$ 134.000
Sueldo de General de División	61.613
Mayor sueldo del Ministro	$ 73.387
Sueldo de Ministro de Apelaciones . . .	$ 110.000
Sueldo de General de Brigada	52.890
Mayor sueldo del Ministro	$ 57.110

Es decir, las remuneraciones de los Ministros eran superiores a las de los Generales en más de un 100 por ciento, no obstante estar catalogados en el mismo grado en la Administración Pública.

Estas diferencias se hicieron más irritantes en el proyecto que restableció los quinquenios a las Fuerzas Armadas, porque en él se consultaban nuevos aumentos de sueldos para los civiles. Es así que para los Jueces de Menor Cuantía se consultaba un sueldo de $ 82.000, es decir, casi en $ 21.000 superior al de General de División, que quedaba así rebajado en el sueldo de Ministro de la Suprema, que le correspondía por la Ley 11,595, al sueldo muy inferior de un Juez de Menor Cuantía.

En los grados subalternos, la situación en esa época era más irritante. El sueldo de un Capitán era de sólo $ 32.325, y en esos mismos días que se tramitaba el referido proyecto que restablecía los quinquenios, jubiló el portero Manuel Vásquez, del Liceo de Niñas N.o 1, con una pensión de $ 35.448, esto es, un portero con pensión superior al sueldo de un Capitán en servicio activo.

El restablecimiento de los quinquenios a las Fuerzas Armadas sólo vino a mejorarles en parte su situación económica, porque quedaron todavía con remuneraciones muy inferiores a las de muchos servidores públicos, sin que nada justifique tal diferencia. Sin embargo, las Fuerzas Armadas soportaron hasta con mansedumbre tan injusta e irritante diferencia con las remuneraciones civiles, mientras éstos, tanto empleados como obreros, recurrían a la huelga, y siguen recurriendo a ella periódicamente, para exigir y obtener mejoramiento en sus remuneraciones; hasta los empleados públicos recurrieron a ella, no obstante que la Ley les prohibe declararse en huelga. Las Fuerzas Armadas, en cambio, conscientes del cumplimiento de sus deberes, en los momentos más difíciles de las huelgas subversivas, se mantuvieron siempre fieles al sostenimiento de las autoridades y régimen constitucional. ¿Se quiere mayor espíritu de sacrificio y austeridad en las Fuerzas Armadas? ¿Se olvida que a la disciplina y eficiencia de ellas se debe el mantenimiento del orden, y que son ellas las que garantizan el libre y soberano funcionamiento del Poder Ejecutivo, de las Cámaras, del Poder Judicial y demás servicios públicos?

No es justo censurar al Gobierno porque, con prudente cordura, comprende que no debe mantener por más tiempo a las Fuerzas Armadas, que cumplen tan honrosamente su deber, en una irritante inferioridad económica en relación con los demás servidores públicos, y no es cuerdo que el Decano emplee para ellas la frase hiriente y ofensiva "Que ahora aparecen aspirando otro aumento para pasar por sobre todo el personal civil". Debe tenerse presente que las Fuerzas Armadas jamás han tenido pretensión semejante; lo ya expuesto es sobrada prueba de ello, y NADIE, entiéndase bien el sentido absoluto de esta palabra, podrá exhibir ningún antecedente que justifique la hiriente y ofensiva frase expuesta, porque nuestras Fuerzas Armadas, conscientes de su disciplina y no obstante sentir los efectos de la denigrante situación económica expuesta, la han soportado con dignidad, sin formular siquiera petición alguna ni, mucho menos, exigencias al Gobierno para remediarla.

Las Fuerzas Armadas jamás han pretendido pasar por sobre las remuneraciones del personal civil; su mayor aspiración ha sido no figurar como los parientes pobres de la Administración Pública, al extremo que un simple portero gane más que un Capitán, y que un Juez de Menor Cuantía gane más que un General de División y que un Almirante, las más altas jerarquías del Ejército y de la Marina.

Esta desmedrada situación económica en que se mantiene a las Fuerzas Armadas no produce huelgas ilegales, repetimos, ni peticiones colectivas o imposiciones para remediarla, porque aunque la fuerza impositiva está en manos de ellas, su disciplina e ideología profesionales han grabado en el alma y corazón de todos sus miembros un verdadero altar a la patria, ante cuya bandera han jurado perder hasta la vida, si fuere necesario, no sólo para defender sus fronteras, sino para mantener incólume el régimen democrático y el imperio de las leyes que la soberanía popular le ha dado.

Confirman lo expuesto los siguientes datos: las recientes Juntas Calificadoras de las diversas ramas de la Defensa Nacional comprobaron, con verdadera sorpresa, que el 85 por ciento de los retiros eran voluntarios, en los grados subalternos, hasta comandantes, y que de un total de 100 vacantes que debía llenar el último Curso de la Escuela Militar, sólo tuvieron 21 interesados, el resto prefirió abandonar las filas para seguir sus estudios en otras Universidades, que ofrecen carreras más lucrativas.

Estas instituciones, venerable Decano, lejos de sus ofensas, deben merecer sus respetos, y no conceptos hirientes y ofensivos, que pueden provocar reacciones que Ud. ni nadie debe propiciar en los momentos difíciles por que atraviesa la República.

A. A. A.

PANORAMA

Civilización Francesa

A los buenos textos escolares en uso, que pueden contarse con los dedos de la mano, viene a agregarse el libro de francés titulado "Civilización Francesa", escrito con amor, elegancia y sobriedad, por el profesor del ramo Edmundo Nowodworsky. Este libro corresponde al plan oficial de la asignatura aprobado para nuestros liceos, del Cuarto Año de Humanidades.

La obra está hecha con un criterio moderno, de severa antología y de amplia visión, de los elementos fundamentales de la historia de Francia, superando, en éste y otros sentidos, a los escasos textos en uso, confeccionados con un gusto cronológico y seco, ajenos a los intereses de los niños. Las cualidades señaladas nos hacen recordar los méritos de otro texto, para la enseñanza del inglés, debido al mismo espíritu renovador, propiedad del profesor Ramiro Páez, actual Rector del Liceo de Hombres de Concepción. Es necesario destacar la labor de estos dos profesores, quienes, enamorados de sus respectivas asignaturas, han contribuído con obras excelentes a la difusión de ambas culturas, facilitándole a la juventud chilena la comprensión de las materias, tanto en el aspecto científico como literario.

El libro del profesor Nowodworsky, catedrático del Liceo de Aplicación, donde desempeña además el cargo de Inspector General, se abre con una "presentación de Francia", cuerpo y alma, a través de la prosa elegante de Andrés Siegfried y Albert Dauzat. Enseguida, y con el mismo criterio unificador y de visión general, viene la "Primera Unidad", intitulada "Un País", referida a las regiones fundamentales de Francia: Bretaña, Provenza, Isla de Francia, París y Borgoña, con trozos selectos de escritores clásicos y un hermoso poema de Louis Aragon. El vocabulario, la gramática y la técnica de la lengua se explican a continuación de cada selección.

En este mismo tono continúan las otras Unidades, acerca de la historia, creaciones y virtudes de la civilización francesa, para terminar el libro que comentamos con sugestiones metodológicas, verbos irregulares, galicismos y lecturas selectas. Es un texto de más de doscientas páginas, elegantemente impreso y de un rico contenido temático, literario y gramatical.

Debemos felicitar al profesor Edmundo Nowodworsky por su obra, que tanto bien hará a los estudiantes chilenos.

LA PREGUNTA

En Cuba se pueden ver enormes afiches del actual Presidente de ese país, que en su leyenda dicen: "Este es el hombre". ¿Les recuerda esta propaganda otra aparecida en Santiago, con las mismas palabras y parecida intención política?

De ANIBAL BRAVO KENDRICK

El Combate del Gavilán

HACE hoy 141 años, tuvo lugar el combate del Gavilán, empeñado el 5 de mayo de 1817, entre las fuerzas chilenas y las realistas. Este combate, que recordamos en este nuevo aniversario, aunque no tuvo una influencia trascendental en la suerte de la campaña de la Independencia, por el triunfo aplastante de los patriotas sobre los realistas, sirvió para afianzar más y más el prestigio de las armas de la patria.

Después de la derrota del ejército realista en Chacabuco, el 12 de febrero de 1817, quedaban sólo en pie las autoridades españolas de Concepción, a cargo del coronel don José Ordóñez. Con asombrosa actividad, Ordóñez reunió todas las fuerzas realistas, diseminadas al sur del río Maule, y organizó una tenaz resistencia. Entretanto, el Director Supremo, don Bernardo O'Higgins, dispuso que el coronel patriota, don Juan Gregorio de Las Heras, marchase al sur, con una división regular, para hacer frente a los contrarios. Durante su marcha, este jefe patriota fue atacado de improviso por las fuerzas de Ordóñez, en la hacienda de Curapalihue, cerca de Concepción, el día 5 de abril (1817), trabándose una lucha encarnizada que duró algunas horas. En este encuentro, los realistas fueron completamente dispersados, con grandes pérdidas para ellos, y obligados a abandonar Concepción, replegándose al vecino puerto de Talcahuano, donde se establecieron. Ordóñez pensó en organizar la resistencia, alrededor de esta plaza, pero con la reciente derrota se había vuelto tímido y tomó la resolución de no emprender nuevas aventuras hasta no recibir los refuerzos que esperaba del virrey del Perú, y que insistentemente había solicitado. Estos refuerzos no se hicieron esperar mucho tiempo más, y el 1.o de mayo (1817), llegaba por mar un contingente de 1.600 soldados españoles escogidos para reforzar el ejército de Ordóñez.

En los primeros días de mayo, Las Heras, con sus tropas, ocupó el cerro del Gavilán, y construyó allí un reducto artillado, desde el cual dominaba el arenal que entonces existía, y que se extendía al norte de la ciudad. El combate se trabó en las alturas del cerro del Gavilán, que se levanta al N. O. de la ciudad de Concepción, cerrito llamado más comunmente Cerro Amarillo, por el color de la tierra arcillosa que lo forma. Con la extensión y desarrollo que ha tomado la ciudad pensquista en nuestros días, es difícil reconocer hoy claramente el sitio preciso del combate, un espacioso arenal, que comenzaba a distancia de ocho cuadras al N. O. de la plaza, y se tendía hasta el arroyo [illegible] estero del Agua Negra, [illegible] rrito ha sido en parte [illegible] tado, y cortado por la apertura de nuevas calles.

A eso de las tres de la mañana, del 5 de mayo (1817), oyeron en el silencio de la [illegible] mosa noche, tres sonoros [illegible] nazos disparados en el [illegible] puerto de Talcahuano, convenida por los realistas [illegible] atacar a los patriotas. [illegible] lumnas realistas se pre[illegible] en el acto para el combate, tanto que los soldados de Las Heras, que dormitaban [illegible] hora en sus atrincheramientos del cerro Gavilán, corrieron presurosos a sus puestos [illegible] tomar sus armas, favorecidos por la tenue luz de la luna menguante. Cuando a [illegible] apuntaba el día, como a las [illegible] de la mañana, se dejó [illegible] el camino real de Talcahuano un numeroso destacamento enemigo, de Ordóñez. El comandante en jefe realista [illegible] colocado algunas piezas de su artillería en el cerro de [illegible] pe, de poca elevación, la artillería patriota rompió [illegible] tamente sus fuegos y [illegible] detener por un momento el ímpetu del ataque. Ordóñez [illegible] dos piezas de artillería, [illegible] esos fuegos, avanzando [illegible] tamente, como si quisiera penetrar a Concepción, por [illegible] del río Bío-Bío, y ocupar [illegible] resistencia un espacioso [illegible] que había para casa de [illegible] cios espirituales. Este movimiento obligó a Las Heras a [illegible] al batallón número 11 [illegible] bío de frente, y a mandar [illegible] el escuadrón de granaderos [illegible] gase a la caballería [illegible] Esta terrible carga de los [illegible] triotas obligó al enemigo [illegible] plegarse hacia el cerro de [illegible] pe, dejando el campo [illegible] con sus muertos y heridos.

En esos momentos, en [illegible] patriotas se creían próximos [illegible] cantar victoria, se siente [illegible] otro extremo de su campo [illegible] nutrido fuego de fusil. [illegible] columna del coronel [illegible] Morgado, que llegaba a [illegible] para cambiar la faz del [illegible] bate. Marchando a paso de [illegible] ga, Morgado rompió el fuego [illegible] bre el reducto patriota. [illegible] mandante don Ramón [illegible] segundo de Las Heras, se [illegible] a la cabeza de sus tropas [illegible] una valiente carga, y el jefe [illegible] lista se vio obligado a abandonar sus cañones, y replegarse con sus tropas, apresuradamente a Talcahuano. Antes de las [illegible] de la mañana, la victoria de [illegible] patriotas era completa.

Los realistas dejaban en el campo 120 muertos y un [illegible] número de heridos, que [illegible] ron consigo a Talcahuano [illegible] camillas improvisadas. Quedaban en poder de los patriotas como ochenta prisioneros [illegible] chilenos tuvieron en esta [illegible] sólo seis muertos, [illegible] sesenta y siete heridos, [illegible] oficiales y tropa.

A.

Cartas al Director

("Quisiera tener un [illegible] escrito por el público" — [illegible]

MOLESTO ANTE PICASSO

Señor Director:

En LA NACION del lunes 21 del presente aparece la fotografía de un cuadro de Picasso.

No quiero parecerme a esos quitros que cuando ven a otros de mejor catadura agachan la cabeza y ponen los ojos lánguidos, en señal de sumisión.

Yo, ante Picasso, me atrevo a ladrar, manifestando que ese cuadro es absurdo, carente de arte y estúpido. Una creación de esa naturaleza se presta para un examen psiquiátrico. Fue imposible alternar con un cuadro inadmisible para un [illegible] normal.

En esta apreciación no hay un sentido reaccionario del [illegible] te pictórico y creo que tampoco existe total ignorancia, [illegible] que aprecio un Somerscales, un Greco, un Rubens, y otros. [illegible] un Picasso que simboliza la paz con una antiestética figura [illegible] mujer, en un cuadro que parece hecho por un adolescente [illegible] no sólo, a mi juicio, fruto de un maniático peligroso, sino [illegible] de una mente que con sus extravagancias contamina a [illegible] raros, creando excéntricas escuelas pictóricas, con el [illegible] de ir deformando el verdadero sentido del arte.

Pero también admito la posibilidad de que pudiera [illegible] equivocado. Tal vez sea un ignorante. Entre Picasso y [illegible] guramente soy yo el equivocado. Yo, que aplico la lógica [illegible] estética a quien gusta la belleza en sus diferentes matices: [illegible] las marinas, el azul; en los toros, el rojo, y los grises en [illegible] crepúsculos. Sin duda, no puedo gustar de esos brochazos [illegible] Picasso, absurdos, prosaicos e inexpresivos.— Alberto [illegible] Cristi, Valparaíso.

La Semana Económica

PRECIOS DE LOS PRODUCTOS BASICOS

El Consejo Económico y Social de la Organización de las Naciones Unidas, CES-NU, en una decisión sin precedentes, aprobó el jueves pasado, 1.o de mayo, por unanimidad, una moción chilena que contó con el apoyo de todas las delegaciones latinoamericanas —menos la de Brasil—, en el sentido de que este verano "se consideren medidas encaminadas a alcanzar un mejor equilibrio entre los precios de los productos primarios y los de los artículos manufacturados".

Gran Bretaña, que, en una de las comisiones en que se debatió el proyecto, se había abstenido, votó en favor del mismo en el Consejo. Brasil, que no lo patrocinó, también lo votó favorablemente. De ese modo el acuerdo se adoptó por la unanimidad de los 17 integrantes del CES-NU.

Creemos que en la prensa chilena se ha dado escasa trascendencia a este acuerdo que para nosotros resulta ser fundamental, porque es la primera vez, en la historia de la ONU y de todas las organizaciones internacionales a las que pertenecemos —como la OEA, principalmente—, en que se adopta un acuerdo concreto sobre un tópico tan escabroso como éste.

Ya lo señalamos en anteriores comentarios. Siempre Chile y otras naciones latinoamericanas quisieron llevar hasta el tapete de las discusiones económicas internacionales este problema del cada vez más profundo deterioro de los términos del intercambio, y siempre el voto de alguna nación superdesarrollada impidió que los acuerdos adoptados al respecto pasaran más allá de ser meras declaraciones teóricas, sin vida y sin efectos prácticos de ninguna especie.

Esta vez no fue así y se fijó un plazo —este verano— para adoptar algunas "medidas encaminadas a alcanzar un mejor equilibrio" en los términos del intercambio.

Para nosotros el problema es de larga data.

Con excepción de uno que otro repunte en el precio del cobre, que han tenido duraciones muy efímeras, siempre Chile fue perdiendo en esta relación de precios entre los productos primarios de exportación y los productos manufacturados de importación.

La única forma práctica de vencer estas dificultades sería la de alcanzar un mayor desarrollo económico, pero para esos efectos necesitamos bienes de capital que deben ser importados, y para conseguir esos bienes se necesitan a su vez divisas que sólo pueden obtenerse de nuestras exportaciones. En otras palabras, volvemos a caer siempre en el círculo vicioso y a ver cómo se frustran una y otra vez nuestras expectativas de un mayor desarrollo económico.

Si el CES-NU encuentra una fórmula adecuada que permita restablecer el perdido equilibrio en los términos del intercambio, habrá comenzado a operarse en todas las naciones subdesarrolladas —no sólo en la nuestra—, una nueva etapa de progreso y de bienestar. De lo contrario, seguiremos como hasta hoy, debatiéndonos siempre en esas crisis cíclicas en las que nos lanzan los países superindustrializados, sin que nosotros podamos hacer nada por impedirlas.

PRESTAMO DEL EXIMBANK

El Banco Central ha anunciado su decisión de hacer el miércoles próximo una declaración oficial sobre el préstamo de US$ 40.000.000 solicitado al Export-Import Bank of Washington, Eximbank, para contrapesar en alguna medida el profundo desequilibrio que acusa nuestra balanza de pagos, como consecuencia de la caída del precio del cobre en el mercado mundial.

Las informaciones extraoficiales conocidas hasta hoy son contradictorias y no arrojan mayor luz al respecto. Al parecer, el Banco habría autorizado en principio el préstamo, dejando para una segunda oportunidad un pronunciamiento definitivo sobre el mismo, hasta no conocer más de cerca las medidas restrictivas que Chile estaría adoptando en el control de la [illegible] ción.

Todo lo anterior, no obstante, no pasa de ser sino [illegible] conjeturas, cuya confirmación o desmentido deberá dar el [illegible] co Central, luego de su reunión de directorio del miércoles.

ESTIMULO A LAS EXPORTACIONES

Con el [illegible] to de [illegible] gar un [illegible] yor estímulo a la [illegible] ción de artículos destinados a la exportación, el decreto supremo reglamentario de la Ley [illegible] —enviado recientemente a la Contraloría—, establece una serie de medidas protectoras en favor de los productores de artículos destinados a competir en los mercados externos.

El objetivo que persigue el Gobierno al adoptar estas medidas no puede ser más [illegible] vio. Se está buscando [illegible] mente crear nuevas fuentes de divisas, en momentos en que el precio del cobre, ha condenado al país a una asfixia [illegible] de monedas extranjeras.

Los resultados de la aplicación de esas medidas comenzarán a verse de inmediato.

Moderno Grupo Habitacional entregó a sus imponentes de Punta Arenas la Caja de EE. PP.

Sucursal de la institución será creada en breve

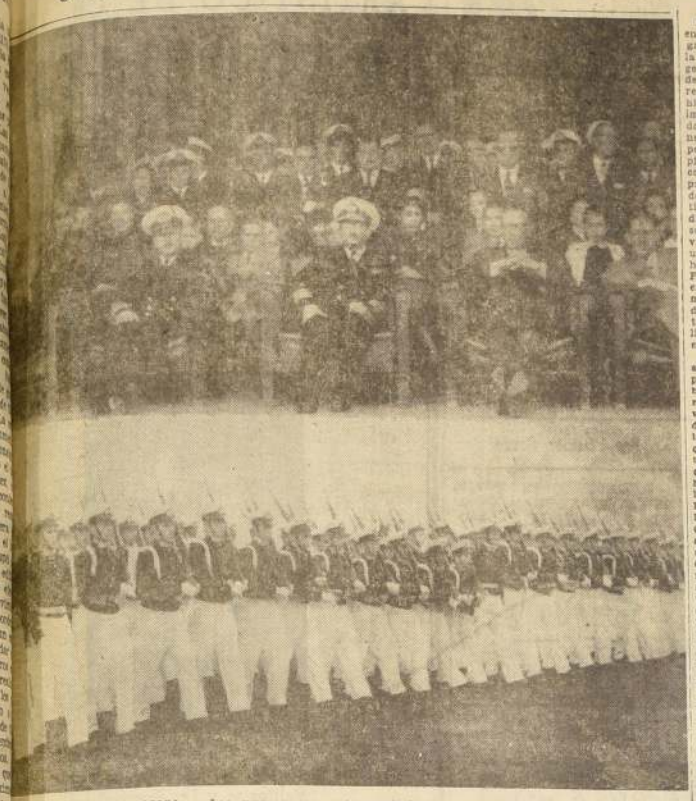

BRILLANTE REVISTA BASICA.— Los nuevos cadetes de la Escuela Naval "Arturo Prat", cumplieron una lucida revista de instrucción básica, que mereció cariñosos aplausos de las autoridades y público asistente. En el grabado arriba: de izquierda a derecha el Alcalde de Valparaíso, don Santiago Díaz B.; el Director de la Escuela Naval "Arturo Prat", comandante don Jorge Correa; el Comandante en Jefe de la I Zona Naval subrogante contralmirante, don Raúl Rudolphy Saavedra; el senador por Valparaíso y Aconcagua, don Pedro Poklepovic, y el diputado por Valparaíso, don Guillermo Rivera Busto y parte del público asistente al acto. Abajo. Los nuevos cadetes en los momentos que inician el desfile ante las autoridades y público asistente, los cuales fueron premiados con grandes aplausos por la brillante presentación.

En la mañana de ayer tuvo lugar en Punta Arenas una ceremonia de grandes proyecciones regionales en la que el Ministro de Salud, don Jorge Torreblanca, y el vicepresidente de la Caja de Empleados Particulares, don Enrique Méndez Carrasco, hicieron entrega a la ciudad y a los imponentes de la institución, radicados en esa provincia, de un imponente grupo habitacional integrado por por 6 bloques de edificios de 4 pisos cada uno. El grupo entregado constituye la primera etapa del plan programado por la Caja para dotar de viviendas a los empleados particulares de la ciudad austral. En dicho programa habitacional se consultan 11 bloques de 4 pisos y 117 viviendas individuales, levantados en un terreno que comprende 5 y media hectáreas, por la firma Salinas y Fabres, asociada a la Caja para los efectos de construir viviendas económicas. Las 205 viviendas comprendidas en la totalidad del plan, estarán dotadas de calefacción a gas licuado y de otros implementos que exige el inclemente clima de la zona.

EL ACTO DE ENTREGA.— Las autoridades provinciales encabezadas por el Intendente Rassmussen, recibieron en el lugar fijado para la ceremonia al señor Ministro de Salud, vicepresidente de la Caja, Consejeros de la institución, parlamentarios de la zona y representantes comunales, que concurrieron a ella para dar testimonio de las vastas repercusiones que en el orden social y urbanístico ha tenido para Punta Arenas la política habitacional, que a través del Instituto de Previsión de Empleados Particulares, ha venido ejercitando el Gobierno. El Ministro Torreblanca señaló en el discurso pronunciado, que el vasto plan emprendido por la Caja de Empleados Particulares, ha recibido un fuerte impulso como consecuencia del esfuerzo de su actual vicepresidente, por hacer una realidad concreta las aspiraciones de los imponentes de la Institución. El señor Méndez Carrasco, a su vez, dijo que a través de la labor realizada había tratado de satisfacer los reiterados deseos del Presidente de la República en orden a dar solución a la aguda crisis habitacional que sufre el país, y particularmente al problema de los propios imponentes de la Caja. En el desarrollo del programa habitacional que la institución viene desarrollando desde hace tres años, declaró el vicepresidente, se ha procedido con abierto criterio descentralizador, construyendo viviendas simultáneamente a través de todo el país. Recalcó el significado que la política habitacional emprendida ha tenido en el orden social, ya que la organización de la familia descansa en gran parte en las comodidades materiales que proporciona una vivienda bien construida. Por otra parte, agregó el vicepresidente, la labor de la Caja se ha materializado también en el progreso urbanístico de casi todas las ciudades del país, las que han visto levantarse en su medio modernos grupos habitacionales. En cuanto a los imponentes, dijo, han recibido de su Instituto de Previsión, un capital, que en otras circunstancias sólo habrían podido formar mediante largos años de esfuerzos y sacrificios, muchas veces no compensados.

ADQUISICION DE LOCAL EN PUNTA ARENAS.— El señor Méndez Carrasco anunció que el Consejo había acordado adquirir un edificio en la ciudad para instalar en él la Sucursal de la Caja. Con tal fin se llamará a propuestas públicas en fecha próxima.

Brillante Revista de Instrucción Básica cumplieron nuevos cadetes de Escuela Naval

Autoridades, jefes de la Armada y numeroso público estuvieron presentes en el acto.— Alocución del Director de la Escuela, comandante don Jorge Correa Prieto.

VALPARAISO.— Autoridades, jefes navales y una numerosa concurrencia se dio cita en la Escuela Naval "Arturo Prat" para presenciar la Revista de Instrucción Básica de los nuevos cadetes, acto que alcanzó especial lucimiento y mereció calurosos aplausos del público y múltiples felicitaciones al Director de la Escuela, capitán de navío don Jorge Correa Prieto.

Se inició el acto con la revista pasada por el Director del plantel, comandante don Jorge Correa, acompañado del Subdirector subrogante, capitán de fragata don Hugo Cabezas Videla y del Jefe de Actividades, capitán de corbeta, don Oscar Espinosa Recart, a las dos compañías de nuevos cadetes y de inmediato, con los honores acostumbrados, fue izado el Pabellón Nacional.

LA PRESENTACION.— Los primeros en hacer su presentación, fueron los cadetes de la Primera Compañía, que al mando del teniente coronel don Pedro Barahona, hicieron ejercicios militares de Escuela en forma elegante, y a pie firme ejecutaron con gran precisión.

Luego los cadetes de la Segunda Compañía, hicieron una presentación gimnástica de preparación, en la cual fue muy aplaudida por la concurrencia, pues todos los cadetes evidenciaron especial dominio de los ejercicios, desarrollados bajo la dirección de sus profesores, don Pedro López y Matelunas.

Con lo cual terminó la primera parte de la revista, con la presentación de una compañía de cadetes antiguos, que acompañados por la banda, hicieron en forma brillante, diversas evoluciones militares, las cuales fueron muy aplaudidas por los asistentes.

HABLA EL DIRECTO.— En una elocuente alocución, el Director de la Escuela Naval "Arturo Prat", comandante don Jorge Correa Prieto, manifestó que había tenido satisfacción de invitarles a la ceremonia de presentación pública del grupo de cadetes ingresados a la Escuela Naval "Arturo Prat" hace apenas dos meses. Ha sido ésta una breve demostración de su aprendizaje militar que a ojos profanos podría carecer de significación, sin embargo autoridades, familiares, instructores y cadetes, se que captamos anchamente su sentido, y es por eso que nuestras miradas han estado atentas y nuestros corazones anhelantes en la observación a las evoluciones de conjunto y a los simples ejercicios gimnásticos efectuados.

Los padres, luego de ubicado por sus ojos el hijo querido, no han dejado de seguirlo con preocupada mirada, advirtiendo en cada gesto en cada aptitud del retoño la transformación acelerada de niño en hombre, proceso natural, pero que saben está lleno de riesgos y acechanzas. ¡Cómo les preocupa el tránsito de la adolescencia de sus hijos! ¿Quién puede garantir que esta mutación será un trazo recto hacia el hombre sano de cuerpo debidamente instruido, culto y por sobre todo de elevada moral? La Escuela Naval se atreve a asegurar las mayores probabilidades que la ruta llena de peligros y escollos será cruzada con seguridad hacia la meta señalada, porque sus normas se asientan en la experiencia centenaria mantenida viva en el recuerdo de la historia heroica de la Armada de Chile. Seguridad que la Escuela Naval ofrece en medio de una juventud actual por muchas circunstancias desorientada por las nuevas ideas que menosprecian el valor de las cualidades nobles del espíritu: respetuosa personalidad, responsabilidad valerosa, respeto a la opinión agena, renunciamiento al lucro, cumplimiento fiel de sus obligaciones, patriotismo generoso.

Para vosotros cadetes nuevos es también éste un acto trascendental al que probablemente no alcanzabais a captar, ya que a vuestros ojos este día no es comienzo ni término de nada; no se os había dicho: es el fin de una prueba, una prueba asaz dure para el incierto entusiasmo juvenil que habis guiado vuestros pasos hacia esta Escuela. Nada de lo que os dijieran en prevención a la resolución que tomabais pudo acercarse a la dura realidad de la jornada. Solos debisteis resolver situaciones a veces demasiado graves para vuestras mentes juveniles: esfuerzos físicos parecidos inalcanzables, estudio intenso y disciplina rígida. En el transcurso de dos meses se ha producido una mutación en vosotros que tome normalmente años en lograrse. Felicito al grupo de ingresados a la Escuela Naval en el año 1958 porque han salido con bien en esta prueba, sin presentar caso alguno de flaqueza. El futuro es conocido ya para vosotros, donde aunque lejano se advierte nitidamente el día que os ceñirán con la espada de oficial.

Y es importante para vosotros los instructores, porque una demostración tan elocuente de progreso en los bizoños cadetes, nos alienta en nuestra tarea de educar y proporcionar el mejor elemento para nuestra Patria y nuestra Armada.

Agradezco la presencia del señor Comandante en Jefe de la Primera Zona Naval subrogante, de autoridades civiles y navales y de los padres y parientes de los cadetes nuevos, que han querido con su asistencia estimular a la promoción de cadetes de 1958".

Tras la alocución del Director del plantel, las dos compañías hicieron con notable precisión una salva de ordenanza.

Finalmente, el batallón que participó en la Revista, que estaba integrado por las bandas de guerra e instrumental, portaestandarte, la compañía de cadetes antiguos y las dos de los nuevos, hizo su último desfile ante las autoridades, luciendo un impecable paso regular.

Una grata impresión de tanto las autoridades como del público asistente, manifestaron con sus aplausos y felicitaciones a la brillante presentación efectuada por los cadetes nuevos, felicitaciones que fueron llegadas por intermedio del Director a los oficiales, profesores y cadetes.

Intendente de Malleco, don Carlos Antonio Aguirre Aguirre, que recientemente regresó a la zona después de una fructífera jira a la capital, donde se entrevistó con el Presidente de la República y diversas autoridades.

Movimiento de vapores

ENTRAN:

Lautaro, de Antofagasta.
Andalien, de San Vicente.

Salen:

Koyo Maru, de Kobe.
Alp Banker, de Nueva Orleans.

Salen:

Gloria, para Arica.
Alpha Bakker, para Amberes.
Santa Olivia, para S. Francisco.

Salen, para Hamburgo.
Andalien, para Iquique.
San Vicente, para Antofagasta.
Alpha, para Antofagasta.
Grwager, para Lirquén.

ALIMENTOS PARA LOS NIÑOS SE REPARTIERON EN COMUNA LOS SAUCES

LOS SAUCES.— En días pasados se procedió al primer reparto de leche, iniciado por el Párroco de la localidad, señor Mauricio Champión, y secundado por las señoras Lucía de Cerna, María de Urrutia, Amelia de Ortega, Berta de Rodríguez, Orlandina de Guidotti, Ansi de Castro, señoritas Josefina Bilugrón, y los señores Benjamín Meza y Luis Garrido.

En esta oportunidad se repartieron 224 kilos de leche en polvo a los niños más indigentes de la localidad. Anteriormente se habían despachado a la escuela particular de Guadaba un quintal de arroz y otros artículos para el desayuno y almuerzo del alumnado. Además, se enviaron para la escuela particular de Los Laureles la cantidad de 96 kilos de leche en polvo, tres quintales de harina y un quintal de arroz.

Todo esta labor se ha realizado gracias a la generosidad del pueblo norteamericano que envía estos productos gratuitamente hasta puerto chileno y también a gracias a la ayuda efectiva del pueblo de Los Sauces que no ha escatimado sus esfuerzos para reunir dinero con que hacer frente a los gastos de flete de ferrocarril hasta su destino. (LEANDRO CERNA E., corresponsal.)

MUSICO DE RENOMBRE. — Por vía aérea, llegó ayer al país, el notable conductor orquestal norteamericano, Robert Whitney, Director de la Orquesta Sinfónica de Louisville, Lentucky. El maestro Whitney, dirigirá algunos de los conciertos programados por la Orquesta Sinfónica

Ballet Africano debutará el jueves en el Victoria

Llegará esta semana a Santiago "Les Ballets Africains", conjunto procedente del Teatro de los Champs Elysées.

"Les Ballets Africains" es un conjunto formado por Keita Fodeba que adaptó escénicamente los cantos, bailes y danzas legendarias del Africa Negra. Bernard Daydé ha construido brillantes decorados, sobrios, coloridos y vivientes.

"Les Ballets Africains" se presentará únicamente durante 7 días en el Teatro Victoria, a partir del jueves 8.

CINE

"Tizoc amor indio", película protagonizada por María Félix y Pedro Infante se exhibe desde hoy en la pantalla del San Martín.

HOY BAQUEDANO
RANDOLPH SCOTT
ROTATIVO DE 11 A.M. A 24 HRS.
"La Maldición de Frankenstein ¡le disparará los nervios!
EL PROGRAMA DE LAS MIL EMOCIONES
El Valle de la Muerte
JAMES CRAIG · ANGIE DICKINSON
AGREGADOS

LA COMEDIA MUSICAL CHILENA
de Heiremans y Cármen Barros
¡ESTA SRTA TRINI!
HOY, vermouth popular
Mañana, descanso
Reserve sus entradas al fono 88959
TEATRO CAMILO HENRIQUEZ
Amunátegui 31
TEATRO DE ENSAYO

Ilustre Municipalidad de Santiago
ORQUESTA FILARMONICA DE CHILE
Cuarta Temporada Oficial de Conciertos
5 de mayo al 21 de julio
HOY, A LAS 19 HORAS, EN EL
TEATRO CENTRAL
PRIMER CONCIERTO CON
SOLISTA: JAN TOMASOW
DIRECTOR: TEODORO FUCHS
PROGRAMA:
HAENDEL: Concerto Grosso, en Si menor, Op. 6.
BEETHOVEN: Concierto para violín en Re mayor.
MENDELSSOHN: Sueño de una Noche de Verano.
ENTRADAS SOBRANTES DE ABONO EN VENTA EN BOLETERIA DEL TEATRO CENTRAL

GRANDES ESPECTACULOS EN EL TEATRO AUDITORIUM DE
CB-114
RADIO CORPORACION
Esta noche, a las 21.30, se despide de Chile
HECTOR CASAS
"El Tenor de América"
A las 22 horas, la gran Orquesta Típica de
CARLOS ARCI
con sus cantantes Ricardo Almada y Alberto Palacios
A las 22.30, el más humorístico y popular de los programas radiales de Chile
"Residencial La Pichanga"
Entrada general: $ 100.—
CALLE MORANDE 25

HOY SAN MARTIN ROTATIVO DE 13 A 24 HORAS
¡UN AMOR QUE PERDURÓ A LA MUERTE!
María FELIX · Pedro INFANTE
MAGISTRALES EN
Tizoc
AMOR INDIO
BELMEX
CINEMASCOPE · EASTMANCOLOR
NOTICIARIO · SINOPSIS Y AGREGADOS

TEATRO EXPERIMENTAL
Universidad de Chile

SHENDA ROMAN, ha sido destacada por su excelente actuación en "Largo Viaje hacia la Noche", el intenso drama de Eugenie O'Neill, que desde mañana irá en funciones de vermouth, que se iniciarán a las 18.30 horas. Todos los martes y jueves, funciones populares a precios rebajados.

HECTOR MAGLIO, caracterizado como el galanoso Don Juan de "La Verdad Sospechosa", la divertida comedia de Juan Ruiz de Alarcón, que desde mañana irá sólo en función nocturna, a las 22.15 horas, en el Antonio Varas. Todos los martes y jueves, funciones populares a precios rebajados. Desde el próximo domingo, matinée, a las 15.30 horas.

T. ANTONIO VARAS

¡La Producción Más Laureada en el Mundo!
"NO SERA EXHIBIDA EN CHILE EN NINGUN OTRO TEATRO"
CANTINFLAS
en la realización de MICHAEL TODD
23.a SEMANA
La Vuelta al Mundo en 80 días
("Around the World in 80 Days")
TECHNICOLOR
también protagonizada por DAVID NIVEN · ROBERT NEWTON · SHIRLEY MacLAINE
Distribuida por UNITED ARTISTS
52 TROFEOS COMO LA MEJOR PELICULA Y HONORES MUNDIALMENTE
EL CINE DE LUJO FONO 35375 Ducal
HOY VERMOUTH 6.15 PM NOCHE 10.—
FESTIVOS · SABADOS Y DOMINGOS DE MAYO, EXTRAORDINARIAS MATINEE A LAS 2.30 P.M.

HOY · MINERVA
SAN PABLO Y CHACABUCO · FONO 91464 · ROT. DE 1 P.M.
¡PROGRAMA DE ESTRENOS EXCLUSIVOS!
CINES UNIDOS
Gary COOPER en LA GRAN TENTACION
DIOS ES MI JUEZ
PAUL NEWMAN · MENDELL COWLY · WALTER PIDGEON · EDMOND O'BRIEN · ANNE FRANCIS · LEE MARVIN

HOY · Plaza
2 · 4 · 6.45 y 10 P.M.
(MAYORES)
UN VERDADERO FESTIVAL DE FERNANDEL
EN SU ULTIMA Y MAS GENIAL CREACION
EN BLANCO Y NEGRO, PERO DE UNA HILARIDAD CONTAGIOSA.
FERNANDEL CAPITAN... DIPLOMATICO... ACTOR... MENDIGO...
Fernandel el "MAGNIFICO"
(SENECHAL LE MAGNIFIQUE)
CON NADIA GRAY
SELECCION LEO FILMS

MINISTERIO DE OBRAS PUBLICAS
DIRECCION DE VIALIDAD — CHILE
INSCRIPCION ESPECIAL

Llámase a Inscripción Especial de Contratistas inscritos en Primera Categoría en el Registro General de la Dirección de Vialidad para la construcción de un sector del Camino de Nacimiento a Santa Juana, con un presupuesto aproximado de $ 200.000.000.—

Esta Inscripción Especial se cerrará el día 8 de mayo a las 16 horas.

Bases y demás antecedentes para esta Inscripción pueden solicitarse diariamente de 15 a 17 horas, a partir del 29 de abril, en la Secretaría del Departamento de Estudios de Caminos y Aeródromos, calle Morandé N.o 71, 4.o piso.

EL DIRECTOR DE VIALIDAD

LOS RESULTADOS DEL VALPSO. SPORTING CLUB

PRIMERA CARRERA.— 1.500 mts.
1.o EL LLANERO, 53 $ 52 y 19.—
2.o Francesita 18.—
3.o My Queen 30.—
Ganada por 1 1|2 cuerpo; el 3.o a 3 1|2 cuerpos.
Jinete: H. Soto.
Tiempo: 1.34 2|5.
Corrieron todos.

SEGUNDA CARRERA.— 1.000 mts.
1.o NICARAGUA, 51 $ 41 y 15.—
2.o Tabo 14.—
3.o Boree 25.—
Ganada por 1|2 cuerpo; el 3.o a 4 cuerpos.
Jinete: A. Hughes.
Tiempo: 1.0 3|5.
No corrió: Dañada.

TERCERA CARRERA.— 1.000 mts.
1.o DAMAJUANA, 51 (en corral con Servando) $ 39 y 19.—
2.o Antípoda 35.—
3.o Pégamo 45.—
Ganada por 1|2 cuerpo; el 3.o a 1 cabeza.
Jinete: J. Pacheco.
Tiempo: 1.1 1|5.
Corrieron todos.

CUARTA CARRERA.— 1.300 mts.
1.o CAT NAP, 48 $ 58 y 17.—
2.o Indonesia 16.—
3.o Miss Lolol 16.—
Ganada por 2 1|4 cuerpos; el 3.o a 1 pescuezo.
Jinete: J. Manríquez.
Tiempo: 1.21 2|5.
Corrieron todos.

QUINTA CARRERA.— 1.500 mts.
1.o CHALLENGER, 55 $ 73 y 25.—
2.o El Emperador. 53.—
3.o Ambrosio 20.—
Ganada por 1|2 cuerpo; el 3.o a 1 pescuezo.
Jinete: O. Saavedra.
Tiempo: 1.54 1|5.
Corrieron todos.

SEXTA CARRERA.— 1.500 mts.
1.o VERAGUA, 52 $ 41 y 12.—
2.o Scuttle 13.—
3.o Sircam 15.—
Ganada por 1 pescuezo; el 3.o a 3 1|2 cuerpos.
Jinete: D. Santibáñez.
Tiempo: 1.32 3|5.
No corrió: Ramón.

SEPTIMA CARRERA.— 1.500 mts.
1.o PAILAZO, 46 $ 103 y 30.—
2.o Relativa 23.—
2.o Marimán 36.—
Ganada por 3 cuerpos y empate.
Jinete: G. Farfán.
Tiempo: 1.33 1|5.
Corrieron todos.

OCTAVA CARRERA.— 1.500 mts.
1.o FARNESE, 50 $ 72 y 20.—
2.o Nimbus 20.—
3.o Norway 22.—
Ganada por 1|2 cuerpo; el 3.o a 1 pescuezo.
Jinete: N. Bravo.
Tiempo: 1.33.
Corrieron todos.

6) ALHAJAS, JOYAS

¡NOVIOS! Para argollas, Fábrica Sestin. Nueva York 69. (6) H|O C.

COMPRO oro, plata, monedas, joyas usadas, etc. Hago niquelados, plateados, dorados y toda clase de composturas. Alameda 846. Joyería Ecuatoriana. (6) H|O C.

13) ARTICULOS p. HOGAR

15.000, COLCHON lana, relleno a la vista del cliente; cotíes para colchones, sommieres en todos los tipos y medidas. Hechuras a domicilio. Gálvez 1557, fono 61388. (13) H-O P.

18) ARRIENDOS OFRECEN

ARRIENDO local con mostrador instalado y patente fiambrería, con habitación, patio y cocina. Canon, $ 26.000. Tratar, 2.o piso, Talleres de este diario, Luis Aránguiz, 20.30 adelante. (18) 5-5 K.

24) AVES Y PAJAROS

CANARIOS Flauta; rojos, anaranjados y varios colores. Avenida Portales 3185. (24) 5-5 P.

30) CITACIONES VARIAS

PRIMERA COMPAÑIA DE BOMBEROS. "Deber y Constancia".— De orden del señor Director, cito a la Compañía a sesión extraordinaria para el lunes 5 de mayo, a las 19.30 horas. Tabla: Elección de Ayudante y otros asuntos a que haya lugar.— El secretario. (30) 5-5 K.

SEGUNDA COMPAÑIA DE BOMBEROS. "Esmeralda".— Cítase a la Compañía a sesión extraordinaria para el lunes 5 de mayo, a las 20.30 horas. Tabla: Festividades 21 de Mayo y otros asuntos que tratar.— El secretario. (30) 5-5 K.

QUATRIEME COMPAGNIE DE POMPIERS "Pompe France".— La Compagnie est convoquée pour réunion ordinaire (suite de la séance du 29 abril), le mardi 6 courant a 20 heures. Ordre du jour: admission de volontaires; rapports du premier trimestre; tresorerie. — Le secrétaire. (30) 6-5 K.

UNDECIMA COMPAGNIA DI POMPIERI. "Pompa Italia".— D'ordine del signor Direttore, convocasi la Compagnia a riunione straordinaria per martedì 6 del corr. mese, alle ore 21.45. Temario: Ammissione di volontario. Informe della Commissione Revisatrice di Libri del Capitano e Tesoriere. Bilancio e movimento di cassa del 1.o trimestre. Quota aniversario. Rinuncia del Tesoriere e elezioni che abbiano luogo. Rinuncia di membro di Commissione Revisatrice di Libro.— Il segretario. (30) 6-5 K

33) COLEGIOS, INSTRUCCION

MODAS, corte y confección. Cursos rápidos. Profesora especialista. Alumnas confeccionan trajes primer mes. Clases diurnas, nocturnas. Diplomas válidos. Academia Nacional Corte y Confección. Rosas 1353. (33) H|O C

MATRICULA abierta, cursos completos comercio para señoritas, mañanas, tardes; vespertinos mixtos, preparación comercial oficinistas, para empleados. Taquígrafas, dactilógrafas, escritura máquina. Instituto Contabilidad, fundado 1922. Santo Domingo 1030. (33) 17-5 P.

DIAZ GASCOGNE, Escuelas Politécnicas profesionales, cursos duración 1 1|2 mes, matrícula abierta, contabilidad, taquigrafía, recuperación escolar, modas, corte, confección, moda infantil, cortador sastre, tejidos máquina, peluquería completa, señoras, caballeros, niños. Enseñanza rápida, práctica individual. Diplomas profesionales, internado femenino, señoritas provincias. Establecimiento de prestigio reconocido oficialmente Supremo Gobierno, fundado 1914. Única dirección: Monjitas 341, Fono 36858. (33) 10-5 C.

35) COMPRAVENTAS VARIAS

$ 40.000, lindo traje novia, tul y encaje. Lira 174. (35) 5-5 P.

36) CONSEJOS UTILES

CONSULTORIO sentimental. Discreción y éxito seguro a sus problemas. Consulta psicóloga extranjera, de 10-13 y de 14-20 horas. Huérfanos 2483. (36) H|O C.

37) CONSTRUCCION.

PUERTAS y ventanas, surtido completo en standard. Hacemos persianas de medida. Fábrica Record, San Diego 943. (37) H|O C.

42) DOCUMENTOS EXTRAVIADOS

POR HABERSE extraviado cheque N.o 5375199 del Banco del Estado, Sucursal Alameda; queda nulo al darse aviso correspondiente. (42) 5-5 P.

55) JUDICIALES y LEGALES

SINDICATO PROFESIONAL DE OBREROS de la Central de Leche Delicias y Cía. Fábrica Lácteos Ltda.— Eligió su nuevo directorio, ante el señor Inspector del Trabajo Juan Lesi P., año 1958-59. La mesa directiva quedó constituida como sigue: Presidente, Calixto Gutiérrez S.; secretario, Ernesto Guzmán R.; tesorero, Aníbal Gonzáles M.; director, Nefiali Espinoveda S.; director, Mario Gutiérrez M. Hacemos la presente publicación, conforme al artículo N.o 258 del Código del Trabajo.— El secretario. (55) 5-5 P.

JUZGADO CIVIL SAN MIGUEL, concedió posesión efectiva herencia intestada Emma Luisa Santiago Calderón a hermana legítima, Marta Santiago Calderón.— Secretario. (55) 2, 3 y 5-5 P.

QUINTO JUZGADO CIVIL MAYOR Cuantía concedió posesión efectiva herencia de Juan Róvira Armerica, a heredera testamentaria María Juana Barrey Rouchard viuda de Róvira. Secretario. (55) 3, 5 y 6-5 P.

QUINTO JUZGADO CIVIL DE MAYOR Cuantía concedió posesión efectiva herencia intestada de Teresa García Martínez, a Mario Alfredo, Esmeralda Norma, Dolores, René, Alfredo Guillermo y Hugo Loyola García. Inventario solemne practicaré 7 actual, 15 horas.— Secretario. (55) 3, 5 y 6-5 P.

SEGUNDO JUZGADO CIVIL CONCEDIÓ a Rosa Friedmann Lublimer, posesión efectiva herencia testamentaria de don Federico (Friedrich) Muhr Bloch, sin perjuicio sus derechos de cónyuge sobreviviente. (55) 3, 5 y 6-5 P.

PRIMER JUZGADO CIVIL MAYOR Cuantía, Santiago, concedió posesión efectiva herencia intestada de Juan José Lecaros Carreño, a sus hijos legítimos Fernando del Carmen y José Humberto Lecaros Pinto, sin perjuicio derechos cónyuge sobreviviente, Elcira Pinto Hernández. Tramítase conforme artículos 40 a 44 Ley 8.427.— Secretario. (55) 3, 5 y 6-5 K

SEGUNDO JUZGADO CIVIL CONCEDIÓ a Alicia, Heriberto y Encarnación Pulcercus Bona, posesión efectiva de doña Carmen Bona Tohá, sin perjuicio derechos cónyuge sobreviviente, don José María Pulcercus Jobelar. (55) 3, 5 y 6-5 P.

JUZGADO CIVIL SAN MIGUEL, concedió con beneficio inventario, posesión efectiva herencia intestada Julio Andrade Videla a hijos legítimos, Julio, Jorge, Isabel, Patricia y Mónica Andrade Bustamante, sin perjuicio derechos cónyuge sobreviviente, Elvira Bustamante. Practicaré inventario solemne 6 mayo próximo 16 horas.— Secretario. (55) 2, 3 y 5-5 P.

55) JUDICIALES Y LEGALES

NOTIFICACION. — TERCER JUZGADO Civil Mayor Cuantía, Santiago, presentóse Adrián Ortiz Ramírez, Vicepresidente Caja Retiro Previsión Ferrocarriles del Estado, Serrano 23, Santiago, solicitando notificación sucesión. Jorge Riquelme Moure, constituida Jorge Luis Riquelme Etcheberry y Mariana Etcheberry viuda de Riquelme, cuyas profesión y domicilio ignora, título ejecutivo, primero copia escritura de 28 de abril de 1947, ante Pedro Avalos, venta sitio 121, manzana E, lote parte Chacra Las Arañas, comun Nuñoa de Santiago, con frente calles Los Grillos y Las Arañas. Siendo necesario iniciar demanda ejecutiva contra indicada sucesión, solicita se ordene notificar personas nombradas título ejecutivo efectos artículo 1.373, Código Civil. Primer otrosí, pide notificación avisos; segundo otrosí, designa abogado patrocinante y confiere poder. Juzgado proveyó: Santiago, marzo 14 de 1958. A lo principal, notifíquese; al primer otrosí, practíquense previamente averiguaciones por un Ministro de Fe en Correos y Telégrafos acerca del domicilio de los demandados; al segundo otrosí, téngase presente. Papel de $ 14 por el demandado. Rol N.o 326-56.— Eduardo Fernández, Homero Retamal. Cumplidas exigencias, Juzgado proveyó: Santiago, octubre 11 de 1957. Notifíquese a doña Mariana Josefina Etcheverry Godoy por medio de tres avisos en los diarios "La Nación" y "El Debate" y el correspondiente en el "Diario Oficial".— Eduardo Fernández. — Homero Retamal. En consecuencia, notifico Mariana Josefina Etcheverry Godoy viuda de Riquelme, por sí y como representante legal de hijo Jorge Luis Riquelme Etcheverry solicitud y providencias insertas y título ejecutivo.— Eduardo Fernández, secretario. (55) 2, 3 y 5-5 P.

SEGUNDO JUZGADO CIVIL CONCEDIÓ, con beneficio inventario, a Emilia, Raquel y Graciela Mendoza Mendoza, posesión efectiva de don Emilio Mendoza Peña, sin perjuicio derechos cónyuge sobreviviente, doña Elena Mendoza Saavedra. Tramítase conforme Ley 8.437. (55) 3, 5 y 6-5 P.

JUZGADO CIVIL SAN MIGUEL, concedió posesión efectiva herencia intestada José Segundo González Cáceres a Amelia Bustamante González, calidad cesionaria derechos, Ana Luisa y Felicinda González Cáceres y como cónyuge sobreviviente, con beneficio inventario.— Secretario. (55) 2, 3 y 5-5 P.

QUINTO JUZGADO CIVIL MAYOR Cuantía concedió posesión efectiva herencia intestada de Donato Rivas Frances a Leda Elena, Haidee, Francisco José, Gloria Regina, José Sebastián y Martín Rivas Unda, sin perjuicio derechos cónyuge Inés Unda Rivera. Inventario solemne practicaré 6 mayo 15 horas.— Secretario. (55) 2, 3 y 5-5 P.

QUINTO JUZGADO CIVIL MAYOR Cuantía, citase audiencia 6 mayo próximo, 15 horas, parientes menor María Isabel Saa Escobar y Defensor Público, fin deliberar tutela menor.— Secretario. Causa 71464. (55) 2, 3 y 5-5 P.

SEGUNDO JUZGADO CIVIL CONCEDIÓ a Mercedes, José, Luisa, Lucrecia, Francisco y Luis Castro Solís, posesión efectiva de doña Lucila Castro Solís. (55) 2, 3 y 5-5 P.

QUINTO JUZGADO CIVIL MAYOR Cuantía concedió posesión efectiva herencia testada de Elena Zenteno Valenzuela a herederos testamentarios Laura, Valentina, Estanislao, Fernando, Adriana y María Casanova Zenteno. Inventario solemne practicaré 8 actual, 15 horas.— Secretario. (55) 5, 6 y 7-5 P.

NOTIFICACION.— QUINTO JUZGADO Civil Mayor Cuantía, autos sobre alimentos, caratulados "Tronsche con Pacheco", ordenose apercibir demandado fije domicilio dentro radio urbano Tribunal, dentro sexto día, bajo apercibimiento notificársele por Estado Diario resoluciones posteriores, incluso sentencia.— Secretario. (55) 7-5 P.

NOTIFICACION.— ANTE QUINTO Juzgado Civil Mayor Cuantía, Santiago, presentóse Melania del Carmen Núñez Vergara, sin profesión, Huérfanos 2674, solicitando se declare nulo matrimonio celebrado 21 de junio 1937, ante Oficial Civil Circunscripción Alhué N.o 4, departamento Melipilla, con José Arturo Cornejo Murillo, obrero, cuyo domicilio ignora. Fundamenta acción en que contrayentes no tenían domicilio ni residencia prescritos por la ley dentro esa Circunscripción. Primer otrosí, notificación por avisos. Segundo, información testigos. Tercero, documentos. Cuarto, filiación domicilio. Quinto, abogado y poder. Juzgado proveyó: Santiago, 5 diciembre 1957. Por interpuesta la demanda, traslado. Al primer otrosí, previamente practíquense averiguaciones en Correos y Telégrafos, Carabineros y Registro Civil Nacional, oficiándose. Al segundo, recíbase. Al tercero y cuarto, como se pide. Al quinto, téngase presente. Eduardo Ramírez, Luis Munterola. Posteriormente, cumplidas diligencias ordenadas Juzgado, decretó notificar demandado por medio cuatro avisos en diarios LA NACION y "El Debate", sin perjuicio correspondiente inserción "Diario Oficial". En consecuencia, notifico a José Arturo Cornejo Murillo, demanda y providencias insertas.— Secretario. (55) 3, 6, 7 y 8-5 P.

NOTIFICACION.— TERCER JUZGADO Civil. Presentóse don Carlos Ramos Céspedes, empleado, Puente 852, interponiendo demanda nulidad su matrimonio con doña Gabriela Mercedes Molina Sánchez, profesión labores, domicilio actual ignora, celebrado 12 marzo 1945. Inscripción 286, ante Oficial Circunscripción Estación N.o 5, Santiago, basado en incompetencia Oficial lo celebró, no tener contrayente domicilio su jurisdicción. Acompaña documentos, y poder. Tribunal proveyó: Santiago, agosto, cinco de 1957. A lo principal, por interpuesta demanda, traslado. Primer otrosí, como se pide, citación. Segundo, téngase presente. Papel $ 20. Rol N.o 3077-57. Garbarini, Fernández. A petición, notificación avisos, ordénose oficios y diligencias previas, agotadas, ordénose: Santiago, abril, tres de 1958. Notifíquese a doña Gabriela Mercedes Molina Sánchez, por medio tres avisos en LA NACION y "El Debate", correspondiente "Diario Oficial". Garbarini, Fernández. Consecuencia, notifico efectos legales a citada demandada. Fernández, secretario. (55) 7-5 P.

NOTIFICACION.— TERCER JUZGADO Civil. Presentóse don Luis Humberto Encina Jara, vendedor viajero, Simón Bolívar N.o 3918, solicitando nulidad su matrimonio con doña Amanda Aida Fernández Sáez, celebrado 17 noviembre 1953, ante Oficial Civil Ñuñoa N.o 15, Santiago, Inscripción 681, basado en incompetencia Oficial lo celebró, no tener contrayentes domicilio su jurisdicción. Acompaña documentos, notificación avisos, domicilio y poder. Tribunal proveyó: Santiago, abril 17 de 1957. A lo principal, interpuesta demanda, traslado. Primer otrosí, como se pide, citación, recíbase información, estese lo dispuesto Art. 53, C. de P. C., téngase presente. Papel $ 20. Rol N.o 1122-57. Garbarini, Fernández. Ordenó diligencias, exhorto, oficios e información. Agotadas éstas, el Tribunal decretó: Santiago, abril nueve de 1958. Notifíquese a doña Amanda Aida Fernández Sáez, por medio tres avisos LA NACION, "El Debate", correspondiente "Diario Oficial". Garbarini, Fernández. Consecuencia, notifico demanda, fijación domicilio y efectos legales posteriores a doña Amanda Aida Fernández Sáez.— Secretario. (55) 7-5 P.

QUIEBRA SOCIEDAD BLUM, FÁRRU y Cía. Ltda.— Segundo Juzgado Civil, por resolución de 28 de abril de 1958, tuvose por agregado a estos autos inventario confeccionado por el Síndico.— El secretario. (55) 7-5 P.

QUIEBRA CIA. DIST. "ORDIA" Ltda.— Quinto Juzgado Civil, por resolución de 28 de abril de 1958, tuvose por agregado a estos autos inventario confeccionado por el Síndico.— El secretario. (55) 7-5 P.

NUEVA AVENTURA DE MONICA LA DETECTIVE

TARZAN — 5179 EN MARCHA

Por Edgard Rice Burroughs

DICK TRACY

Por Chester Gould

KID DINAMITA

Por Sam Leff

MUNDOS GEMELOS

55) JUDICIALES y LEGALES

INTENDENCIA DE SANTIAGO.— EXPROPIACIÓN de terrenos con motivo de la construcción del camino Carretera Panamericana, sector San Joaquín a Lo Espejo, por Ochagavía: lote 2 sub-G (parte): propietario, Marta Neira H.; superficie, 300 mts2.; valor, $ 865.200. Lote 2 sub-G, parte: propietario, Julio Stevenson D.; superficie, 304 mts2.; valor, $ 851.200. Lote 4 sub-E, parte: propietario, Guillermo Kirk; superficie, 204 mts2.; valor, $ 576.320. Lote 4, sub-F, parte: María Belmar T.; superficie, 297.50 mts2.; valor, $ 684.250. Lote 4, sub-F, parte: propietario, Lula E. Mancilla S.; superficie, 27.10 mts2.; valor, $ 62.330. Lote Sub-P (parte): propietario, Lila Hernández C.; superficie, 303.50; valor, $ 698.050. Lote sub-G, total: propietaria, Laura Santander de R.; superficie, 31.50 mts2.; valor, $ 781.600. Lote 5 sub-A, parte: propietario, José A. Concha; superficie, 526.30 mts2.; valor, $ 1.210.200. Lote 5 sub-A, parte: propietario, Carlos Muñoz O.; superficie, 275.50 mts2.; valor, $ 633.650. Lote 5, sub-C, parte: propietario, Fernando del Campo V.; superficie, 358.80 mts2.; valor, $ 897.000. Lote 5 sub-D, parte: propietario, Roberto Alvarez P.; superficie, mejorero; valor, $ 138.800. Lote 5, sub-F, parte: propietario: Héctor Oreste Valdés; superficie, 206.40 mts2.; valor, $ 474.720. Lote 6, total: propietario, José Valderrama; superficie, 348.00 mts2.; valor $ 8.070.400. Lote 7, total: propietario, José Valderrama; superficie, 81.30 mts2.; valor, $ 676.760. Lote 8, total: propietario, José Valderrama; superficie, 165 mts2.; valor, $ 412.500. Lote 9, total, José Valderrama; superficie, 217.50 mts2.; valor, $ 1.565.750. Lote 21, total: propietario, Miguel Gorana; superficie, 11.398.10 mts2.; valor, $ 19.314.870. Para reclamar judicialmente de este avalúo hay un plazo de 30 días, contados desde la última publicación.— Jorge García Giraz, Intendente de Santiago. (55) 28-4, y 5 y 12-5 C.

SEGUNDO JUZGADO CIVIL. CITA A parientes de Ana del Carmen Lagos González, a audiencia del nueve actual, quince horas, a fin deliberar acerca procedencia nombrarle curador de ausente.— Secretario. (55) 7-5 P.

PROPOSICION DE CONVENIO.— Laura Orrego y otro. Ante Segundo Juzgado Civil Santiago, presentóse don Juan Gofil Swiderski, en representación doña Laura Orrego viuda de Maira, y de don Hernán Maira Orrego, solicitando, en lo principal, reconstitución del expediente de proposiciones de convenio por extravío de los autos, por el cuarto otrosí, solicita se cite a Junta General de Acreedores a fin que la Junta Liquidadora pueda darles cuenta su labor y se trate demás asuntos que crean convenientes. En primer otrosí, solicita se notifique a interesados por medio avisos extractados; en segundo, designa nuevo domicilio, y en tercero, custodia expediente. Juzgado proveyó: Santiago, abril veintitrés de mil novecientos cincuenta y ocho. A lo principal y otrosíes, como se pide, y para la Junta General de Acreedores se fija el seis de junio próximo, a las quince horas. J. Vallejo, B. Yáñez. Para notificaciones, diríjanse diario LA NACION. Lo que comunicase a interesados.— Secretaría. (55) 9-5 P.

63) MAQUINA OFICINA

COMPRO máquinas escribir, portátiles, y grandes sumadoras y calculadoras, pago los más altos precios, Bandera 817, teléfonos 85479 y 47288. (63) 7-5 P.

78) OCUPACIONES BUSCAN

CONTADOR registrado, amplia experiencia, ofrécese llevar su contabilidad al día con métodos modernos y prácticos. Enviar tarjeta, sin compromiso, a Clasificador 85. (78) 12-5 P.

SE NECESITA envasadora de zapatillas de descanso. Dirección: Piramide 752, paradero 11 1|2, Gran Avenida. (78) 5-5 P.

79) OCUPACIONES OFRECEN

NECESITO obreros competentes para fábrica de goma, con buenas recomendaciones. Presentarse General Bragar 1729 (Quinta Normal). (79) 5-5 P.

92) RADIOS FONOGRAFOS

50.000, vendo radio Philco, importado, a corriente y a pila, con transformador. Natanlei 1631. (89) 5-5 P.

94) REMATES

TERCER JUZGADO CIVIL MAYOR Cuantía.— Remate.— Audiencia 21 mayo, 16 horas, se rematará propiedad calle Fermín Vivaceta N.o 1456, comuna de Conchali, inscrita a fjs. 1032, N.o 2083, del Registro Propiedades Conservador B. R. Santiago, año 1949, cuyos deslindes son: N., propiedad Luis Castillo; sur, también en 21.70 metros, con Pasaje Matilde; oriente, calle Fermín Vivaceta; poniente, también en 11 metros 30 centímetros, con parte sitio N.o 10. Mínimum, $ 1.078.000. Boleta $ 107.800. Pago: 50 o|o contado, 25 o|o a seis y 25 o|o a un año plazo. Demás bases y antecedentes, en autos ejecutivos N.o 4083-57.— Sepúlveda A., Ester, con Matus viuda de S., Elisa.— Secretario. (94) 7-5 P.

REMATE.— TERCER JUZGADO Civil Mayor Cuantía.— Veinte actual, quince horas, propiedad calle Victoria 61, inscrita fs. 6171, números 8.907 Conservador Santiago, 1936.— Mínimum, $ 1.468.000. Pago contado dentro quinto día subasta. Boleta garantía 10 o|o mínimum. Demás antecedentes, juicio "Rojas con Báñez".— Fernández, secretario. (94) 7-5 P.

REMATE JUDICIAL. — OSVALDO Aguirre, martillero, rematará 10.30 horas, Catedral 1275, amoblado de salón, mesa arrimo, 6 sillas diferentes, aparador tipo bar, embargadas en juicio: Pérez con Swett, seguido ante Segundo Juzgado Mayor Cuantía. (94) 6-5 P.

REMATE JUDICIAL. — OSVALDO Aguirre, martillero, rematará 10.30 horas, Catedral 1275, radio sobremesa "Philips", embargada en juicio: Portuguez con Pérez, seguido ante Segundo Juzgado Menor Cuantía. (94) 6-5 P.

94) — REMATES.

REMATE JUDICIAL. — OSVALDO Aguirre, martillero, rematará 10.30 horas, Catedral 1275, caja fondos "Cóndor", sin llaves, 2 sillas tubulares cromadas, embargadas en juicio: Fuentes con Lagos, seguido ante Tercer Juzgado Menor Cuantía. (94) 6-5 P.

REMATE JUDICIAL. — OSVALDO Aguirre, martillero, rematará 10.30 horas, Catedral 1275, 6 sillas comedor, 1 escritorio cortina, embargados en juicio: Guendelman con Cortés, seguido ante Cuarto Juzgado Menor Cuantía. (94) 6-5 P.

REMATE JUDICIAL. — OSVALDO Aguirre, martillero, rematará 10.30 horas, Catedral 1275, máquina coser de mano, embargada en juicio: Kirshbon con Benítez, seguido ante Séptimo Juzgado Menor Cuantía. (94) 6-5 P.

CAJA DE CREDITO POPULAR
SUCURSAL N.o 4
SAN PABLO N.o 2461-2471
MAÑANA
De 9 horas adelante
REMATE DE ROPA
EN LA SUCURSAL N.o 4
PRESTAMOS concedidos en SEPTIEMBRE de 1957, con vencimiento en MARZO de 1958, sobre ROPA, otorgados por la SUCURSAL N.o 4.
EXHIBICION:
8.30 a 14.30 horas

CAJA DE CREDITO POPULAR
REMATES
SEMANA COMPRENDIDA ENTRE EL 4 Y EL 10 DE MAYO DE 1958
PRESTAMOS CONCEDIDOS EN SEPTIEMBRE DE 1957, CON VENCIMIENTO EN MARZO DE 1958

Martes 6, en la Sucursal N.o 4, San Pablo 2465-2471
ROPA . . . . . Sucursal N.o 4, N.os 598.867 — 608.079
Miércoles 7, en la Sucursal N.o 3, Avenida Matucana 33-35
ALHAJAS . . . . Sucursal N.o 3, N.os 238.098 — 241.572
OBJETOS VARIOS Sucursal N.o 3, N.os 254.227 — 257.926
MUEBLES . . . . Sucursal N.o 3, N.os 23.072 — 23.246
PIELES . . . . . Sucursal N.o 3, N.os 6.818 — 6.821
Jueves 8, en la Oficina Matriz, San Pablo 1130
ALHAJAS . . . . Oficina Matriz, N.os 210.309 — 217.300
OBJETOS VARIOS Oficina Matriz, N.os 145.516 — 149.390
PIELES . . . . . Oficina Matriz, N.os 4.155 — 4.169
ALHAJAS . . . . Sucursal N.o 4, N.os 197.730 — 197.740
ALHAJAS . . . . Sucursal N.o 6, N.os 87.621 — 89.083
OBJETOS VARIOS Sucursal N.o 6, N.os 80.820 — 83.445
Viernes 9, en la Sucursal N.o 2, Vicuña Mackenna 200
ALHAJAS . . . . Sucursal N.o 2, N.os 139.250 — 143.268
OBJETOS VARIOS Sucursal N.o 2, N.os 126.276 — 129.423
MUEBLES . . . . Sucursal N.o 2, N.os 62.936 — 62.936
PIELES . . . . . Sucursal N.o 2, N.os 3.072 — 3.076
Viernes 9, en la Sucursal N.o 5, San Diego 1418
ROPA . . . . . Sucursal N.o 5, N.os 740.698 — 754.176
EXHIBICIONES: El día anterior al remate.
RENOVACIONES: Sólo se admiten hasta el día anterior a la exhibición.
PAGO AL CONTADO ENTREGA INMEDIATA

94) REMATES

REMATE JUDICIAL. — OSVALDO Aguirre, martillero, rematará 10.30 horas, Catedral 1275, mesa comedor, sillas, vitrina comedor, embargadas en juicio: Guinguis con Sepúlveda, seguido ante Séptimo Juzgado Menor Cuantía. (94) 6-5 P.

REMATE JUDICIAL. — OSVALDO Aguirre, martillero, rematará 10.30 horas, Catedral 1275, amoblado living, mesa comedor, buffet, 6 sillas, embargados en juicio Paradis con Figueroa, seguido ante Séptimo Juzgado Menor Cuantía. (94) 6-5 P.

REMATE CASIMIRES ORDEN N. Balut, J. Jorrat y H. Gutiérrez, Arturo Prat 20, del 5 al 10 mayo, a las 11 y 17 horas. — Germán Geell, Manuel Montero, martilleros públicos. (94) 10-5 P.

REMATE CASIMIRES, ORDEN Antonio Ceruzzi, en Bandera 685, del 5 al 10 mayo, a las 11 y 17 horas. —Germán Geell, Manuel Montero, martilleros públicos. (94) 10-5 P.

95) JUDICIALES

PIEZAS pensión. Recibo pasajeros. Huérfanos 1393. (95) 3-6 P.

97) SASTRERIA

CASIMIRES desde $ 1.150 el metro. Depósito directo de fábrica. Casa Salazar, Avenida Bernardo O'Higgins 2783, esquina Libertad. (97) H|O C.

SASTRERIA Salazar, caballeros, niños, extenso surtido, corte elegante. Precios incompatibles. Avenida Bernardo O'Higgins 2783, esquina Libertad. (97) H|O C.

CINE — TEATRO — RADIO

Directiva del Sindicato Profesional Orquestal. Recientemente se eligió la nueva Mesa Directiva del Sindicato Profesional Orquestal, quedando constituida en la siguiente forma: presidente, Tulio Aguayo; secretario, Efrén Cepeda; Octavio Reyes y Pablo Cid y Ernesto Secretario de Prensa designó a don Mario y consejero de Asistencial, a don Ernesto

UN NUEVO SUCESO ARTISTICO DE CB
RAQUELITA FERREIRA
Estrella del Cancionero Internacional
"LAS MAS BELLAS Y POPULARES MELODIAS DEL MUNDO"

Cada melodía, una creación exclusiva "Fantasías y Pot-Pourris"
DEBUT MAÑANA 6, A LAS 21 H.
RADIO MINERIA

HOY · TIVOLI
HUERFANOS 757 · EX PRINCIPAL · FONO 30
Rotativo de 11 a 24 hrs.
¡EMOCIONANTES AVENTURAS!
TECHNICOLOR

"EL VUELO DE LA FLECHA"
(Run of the Arrow)
ROD STEIGER · SARITA MONTIEL
BRIAN KEITH, RALPH MEEKER
DIBUJOS y NOTICIARIOS

Aviso al Público
Debido al largo metraje de la película "EL PUENTE SOBRE EL RIO KWAI", el horario para las funciones en el cine Windsor será el siguiente:
MATINEE, a las 2.45 P. M.
VERMOUTH, a las 6.15 P. M
NOCHE, a las 10 P. M

May Avril, la vedette francesa, reaparecerá mañana en la nueva revista del Bim Bam Bum

PIEZA AL ESTILO PARISIENSE DARA A CONOCER EL T. OPERA

MAÑANA SE llevará a cabo, en el Teatro Opera, el estreno de la nueva producción revisteril que se viene ensayando cuidadosamente desde hace días. Y que se presentará con el título de "May Avril y risas mil", en homenaje a la vedette parisiense May Avril, que será la estrella de la misma. Los habitués del Bim Bam Bum recordarán que la mencionada artista francesa actuó como primera figura de ese conjunto en el otoño de 1956, alcanzando un señalado éxito, en virtud de sus valiosas facultades, de su belleza, elegancia y simpatía. En esta nueva temporada en Santiago, May Avril seguramente volverá a entusiasmar al público, que la aplaudió sin reservas durante su primera visita a nuestro país.

Debutarán también en esta revista, Coco Martinez, los Hermanos Barreira y otras atracciones que han sido contratadas en Buenos Aires y que aquí han ensayado con los elementos estables del Opera, bajo la dirección del distinguido coreógrafo uruguayo Oscar Happel.

La revista "May Avril y risas mil" será presentada con nuevos decorados y nuevo vestuario, confeccionado según modelos de los últimos figurines teatrales de París.

VEDETTE DE PARIS AL TEATRO OPERA — May Avril, la elegante y fina vedette francesa que tan gratos recuerdos nos dejara en su anterior temporada en el Teatro Opera, reaparece mañana en este mismo escenario, en una revista escrita especialmente para destacar sus merecimientos, y que lleva el sugestivo título de "May Avril y risas mil".

GUIA DEL ESPECTADOR

TEATROS

ANTONIO VARAS. — (Descanso).

CAMILO HENRIQUEZ.— Teatro de Ensayo. V.: Esta señorita Trini.

CAUPOLICAN. — R.: Orgullo sombra orgullo, Déjame solo, Cómicos.

COUSIÑO.— Cía. de Revistas Bamuresque.

IMPERIAL.— Cía. de Revistas Picaresque.

LATELIER.— V. y N.: La torre de marfil.

MARU.— Los extravagantes Smith.

OPERA.— Cía. de Revistas Bim Bam Bum.

PETIT REX.— V. y N.: Selos.

PRINCESA.— Gran Cía. de Revistas Picaresque.

TALIA. — (Descanso de la Cía.).

SATCH. — Próximo estreno: Las Leandras.

CINES

ALAMEDA.— M., V. y N.: Cía. de Nieves López Marín en Iguales ante Dios.

ALCAZAR.— R.: Amantes secretos, Angeles caídos.

ALMAGRO.— R.: El diablo Bwana, Sentenciados a dos vidas, Acorralados del aire.

ALHAMBRA.— R.: Sendas amargas, Con quien andan nuestras hijas.

AUDITORIUM R.: El barbero de Sevilla, Agregados.

AMERICA.— R.: Lo que le pasó a Sansón, Los tres amores de Lola, Los colmillos del lobo.

ANDES.— R.: Mientras duerme Nueva York, Fieras domadas.

ASTOR.— M., V. y N.: La mujer del prójimo.

AVENIDA MATTA.— R.: El retrato de una desconocida, Conflicto sentimental, Ese impulso maravilloso.

BANDERA.— 14, 16.15, 18.45 y 22 horas: Jugándose la vida.

BALMACEDA.— R.: Nunca me hagas eso, El campeón ciclista.

BAQUEDANO.— R.: La maldición de Frankestein, El valle de la muerte.

BLANCO ENCALADA.— R.: Sublime obsesión, Rififi entre los hombres, La caída del caudillo.

BRASIL.— R.: Praderas del pasado, Siam.

CAPITOL. — R.: Bodas de oro, Mi desconocida esposa, La pradera del pasado.

CARRERA. — R.: Odio contra odio, Comanche.

CALIFORNIA.— 15.45, 19 y 22: Marinero, no te metas al agua, Agregados.

CENTRAL.— M., V. y N.: Amor en la tarde.

CERVANTES.— 15, 18, 20.15 y 22.30 horas: Amor en la tarde.

CINELANDIA. — R.: La maffia del crimen, Agregados.

CINE RIO. — R.: Paria de mis amores y Agregados.

CITY.— R.: Los cautivos, Agregados.

CINE SUR.— R.: Tarzán y el safari perdido, Alas de águilas.

COLON. — R.: Sangre y arena, Besos prohibidos, A un paso de la muerte.

CONTINENTAL. — R.: Muertos de la risa, Agregados.

CHILE. — R.: Más corazón que odio, Monstruos de piedra, Un traje blanco.

DANTE.— R.: Mentira por amor e Infierno en París.

EGAÑA.— M., V. y N.: La araña y la mosca, Corazón de niño.

EL GOLF.— M., V. y N.: Angustia de un querer, Prisionero del oro.

EL SALTO.— R.: Chiflados del Rock, Mujeres que trabajan, Rivales y amigos.

ESMERALDA.— R.: Martes trágico, Lucrecia Borgia, La voz de primera plana.

FLORIDA.— R.: Clamor de tambores.

GRAN AVENIDA.— R.: Pablo y Carolina, Cómicos de la legua, El hijo de Simbad.

HOLLYWOOD.— R.: En el cielo no hay caminos, Todo un héroe y Enséñame a besar.

HUELEN.— M., V. y N.: Sucedió en Montecarlo.

IDEAL CINEMA.— R.: Un traje blanco, Mi desconocida esposa, Terror en la noche.

IRIS. — R.: La dama desnuda, El río cambia.

KING.— 15.30, 19 y 22: El último cupié, Agregados.

ITALIA.— R.: Eduardo, mi hijo, Cumbres de soberbia, La luz que agoniza.

LAUTARO. — R.: Campeón ciclista, Nunca me hagas eso, Una mujer en la niebla.

LA FALMILLA.— R.: El renen, Juventud desenfrenada, La mejor del colegio.

LAS LILAS.— 15, 18.45 y 22 horas: Fuego mágico.

LIRA.— R.: Madreselva, Colmillos del lobo, Piratas del río, Hombres del espacio.

LIBERTAD.— R.: A un paso de la muerte, Sangre y arena, Besos prohibidos.

LO CASTILLO.— V. y N.: Juana de Arco.

LO FRANCO. — R.: Bodas de oro, Un traje blanco, Mi desconocida esposa.

MAIPO.— R.: Tres bravos amigos, La bestia de otro planeta.

MARCONI. — R.: El ferroviario, El último puente.

MIAMI.— R.: Destino implacable, Noticiarios.

METRO.— M., V. y N.: Marinero, no te metas al agua, Agregados.

MINERVA.— R.: La gran tentación, Dios es mi juez.

MIRAFLORES.— R.: Ultima cacería, Beau Brummell, Agregados.

MISTRAL.— R.: Este mundo en que vivimos, Tres lanceros de Bengala, Amar y morir.

MONUMENTAL.— R.: Más corazón que odio, Emboscada trágica, El supersabio.

MODERNO. — R.: Campeón ciclista, Nunca me hagas eso, Una mujer en la niebla.

NACIONAL.— R.: La tribu salvaje, Nvadido, Orgía sangrienta, Demonios del circo.

NAVIA. — R.: Sombras en la noche, Cómicos de la legua, Terror en la noche.

NORMANDIE.— R.: El revez de la trama, Remordimiento.

NOVEDADES. — R.: Redención de un cobarde, Fu Man Chú.

O'HIGGINS.— R.: Hechizo trágico, La tercera palabra, Esclavitud.

PACIFICO.— 14, 16, 18.45 y 22: Puerta de lilas.

PRAT.— R.: Tú y las nubes, La tercera palabra, Orgía sangrienta, Demonios del circo.

PALACE OVALLE. — R.: Campeón ciclista, Nunca me hagas eso, Una mujer en la niebla.

PLAZA.— 14, 16, 18.45 y 22 horas: Fernandel, el magnífico.

PEDRO DE VALDIVIA. — V. y N.: Tres mujeres en su vida, El séptimo velo.

PORTUGAL. — R.: Martes trágico, Lucrecia Borgia, Imperio de la espada.

REAL.— 15.30, 18.45 y 22 horas: Y Dios creó a la mujer, Noticiarios.

RECOLETA.— R.: Mi desconocida esposa, Monstruos de piedra, Carretera 301.

REGINA. — M., V. y N.: La madona de las siete lunas, Tierra y libertad.

REX. — 15 y 21.30 horas: Los diez mandamientos.

RITZ.— R.: Bajo las olas.

RIALTO. — R.: Rififi entre los hombres, Nanú.

RIVIERA.— R.: Alas de águila y Planeta desconocido.

ROXY.— R.: Tictaban y Agregados.

ROMA.— R.: Odio contra odio, Comanche.

SAN ANTONIO.— R.: Stella, Agregados.

SANTA LUCIA.— 14, 16, 18.45 y 22 horas: Orlando, el furioso.

SAN MIGUEL. — R.: Bodas de oro, Mi desconocida esposa, Monstruos de piedra.

SAN MARTIN.— R.: Tizoc, amor indio, Noticiarios y Sinopsis.

SAO PAULO.— R.: Otelo.

SEPTIEMBRE. — R.: La bestia de otro planeta, Tres bravos amigos.

SANTA ROSA. — R.: Colmillos del lobo, Estrella rota.

TIVOLI. — R.: El vuelo de la flecha, Noticiarios y Agregados.

TOESCA.— R.: El irresistible seductor, Agregados.

VIENA. — R.: El supersabio, Caín y Abel, Emboscada trágica.

WINDSOR.— M., S., V. y N.: El puente sobre el río Kwai.

YORK. — R.: Tres caras tiene Eva, Noticiarios.

CINES COMUNALES

MUNICIPAL (de San Bernardo). — R.: Que me toquen las golondrinas, La cordura del loco.

NACIONAL (de Puente Alto). — R.: Dulce enemiga, Bandido.

CINE SANTIAGO.— Cía. de Flor Hernández- José Perlá: M., V. y N.: El milagro de Lourdes.

CERVANTES (de San Antonio).— R.: La hora escarlata, Artistas y modelos.

SERRANO (de Melipilla). — R.: Por cuatro días locos, Que siga el Rock.

TALAGANTE.— R.: Montaña siniestra, La mujer X.

Orquesta Filarmónica de Chile inaugura hoy su IV Temporada de Conciertos en el Central

Dirigirá el maestro Fuchs y como solista actuará Jan Tomasow

BAJO LOS auspicios de la Municipalidad de Santiago, se inaugura hoy oficialmente, en la sala del Central, la IV Temporada de Conciertos de la Orquesta Filarmónica de Chile, cuadro orquestal que se presenta considerablemente aumentado en su número de integrantes y en un pie de singular eficiencia técnica.

El concierto de hoy tiene el especial atractivo de contar con la presencia del notable director orquestal alemán, Teodoro Fuchs, discípulo de los maestros Krauss y Heger ex director de la Opera de Danzing, y considerado entre los más prestigiosos conductores de masas orquestales; y además de la actuación del violinista Jan Tomasow, figura ya apreciada en nuestro ambiente en pasadas intervenciones, que son motivo de grata recordación.

El programa de hoy consulta el Concierto Grosso en Si menor, de Hsendel; el Concierto en Re menor, para violín y orquesta, de Beethoven, en el cual actuará como solista Tomasow. Cierra el programa "Sueño de una noche de verano", de Mendelssohn.

El segundo concierto tendrá lugar el lunes venidero, dirigido también por el maestro Fuchs, y tendrá como solista a la soprano chilena Nora López.

EJECUCION DEL CONDE CIANO EN UNA PELICULA

ROMA (ANSA).— La Dino De Laurentiis Cinematográfica anuncia que está preparando una película titulada "Proceso de Verona". Se trata del proceso que culminó con la ejecución del conde Galeazzo Ciano por orden de Mussolini en la etapa final de la última guerra.

Notables solistas instrumentales ofrecerán recitales durante la temporada de Cámara

En la programación de la Temporada de Cámara del Instituto de Extensión Músical se han incluído, además de los conciertos de grupos instrumentales chilenos y extranjeros, cuatro grandes recitales de artistas de fama internacional.

El primer concierto de la temporada, el lunes 12 de mayo, corresponde al recital en el Teatro Astor del gran violinista polaco-mexicano, Henryk Szeryng quien, acompañado al piano por Leo Schwarz, ejecutará obras de Leclair, Beethoven, Bach, Debussy y Ravel.

Para el segundo recital, que estará a cargo de Fredy Wang y Tapia Caballero, y que tendrá lugar el 23 de junio, estos artistas han elegido un programa que incluye obras de Dietrich - Schumann - Brahms, Reizenstein, Amengual y Beethoven.

Robert Mc Ferrin, el gran barítono de color norteamericano, ofrecerá un recital el 18 de agosto, en cuyo programa se han incluído obras de Handel, Bach, Caati, Purcell, Stradella, el ciclo completo del "Dichterliebe", de Schumann, trozos de la ópera "The Triumph of Joan" de Norman Dello Joio y Negro Spirituals.

Claudio Arrau dará un recital en el Teatro Astor, el 4 de agosto, con un programa que incluya obras clásicas, románticas y contemporáneas.

HOY Cinelandia
ROTATIVO DE 1 A 12 P.M.
LOS TURBIOS Y COBARDES MANEJOS DE TAHURES DESALMADOS
¡INTRIGA FASCINANTE!
¡SUSPENSO DIFERENTE!
LA MAFFIA del Crimen
con LAURA HIDALGO · JULIAN SOLER
JORGE MARTINEZ DE HOYOS · ELVIRA QUINTANA
(MAYORES)

EL BIM BAM BUM ESTRENA MAÑANA LA REVISTA MAS LUJOSA Y ESPECTACULAR
"MAY AVRIL Y RISAS MIL"
Presentando a la vedette de París MAY AVRIL con COCO MARTINEZ, el Dany Kaye argentino. LOS 4 HNOS. FERREIRA, pequeños artistas del ritmo — LIA REINER, una voz para recordar.
Y un elenco superextraordinario, con IRIS DEL VALLE, RETES, ARAYA, CHITO MORALES y 90 artistas en escena.
Localidades agotándose — Reservas al fono 30176

HOY AUDITORIUM
TITO GOBBI
IRENE GENNA
ARMANDO FRANCIOLI
UNA JOYA DEL CINE ITALIANO
SEGUNDA SEMANA
MENORES
SOCITEPA FILMS
"EL BARBERO DE SEVILLA"
PANORAMICO GIGANTE EN FERRANIA COLOR

Continental HOY
ROTATIVO DE 14 A 24 HORAS
MAYORES Y MENORES.
¡ESTRENO!
¡PROFANE los MISTERIOS de ULTRATUMBA, Y MUERA... A CARCAJADAS!
¡ESCALOFRIANTES AVENTURAS!
¡FUNEBRES EMOCIONES!
¡PROHIBIDA A CARDIACOS!
PRODUCCIONES SOTOMAYOR, S. A. PRESENTA A
"DESORTES" MARIA VICTORIA, MUERTOS DE... RISA
EL TERROR MAS RISUEÑO EN LA HISTORIA DEL CINE.
... Y TAMBIEN CANCIONES!
¡NIÑOS TRAIGAN A SUS PAPAS!
Distribuída por COLUMBIA PICTURES

METRO · CALIFORNIA
BANDERA 141 · TELF. 83361 — YRARRAZAVAL 1564 · TEL. 498061
3.—, 6.15 y 9.30 P. M. HOY 3.45, 7.— y 10.— P. M.
SOLO PARA MAYORES
La M-G-M presenta en CinemaScope y METROCOLOR con GLENN FORD
SE REIRA COMO NUNCA EN SU VIDA
MARINERO, NO TE METAS EN EL AGUA
("DON'T GO NEAR THE WATER")
Metro Goldwyn Mayer

HOY · PACIFICO · 2ª SEMANA
Ercilla dice BUENA
El Debate dice Muy Buena
Vistazo dice Muy Buena
ENTRETELONES dice Muy Buena
LA SEGUNDA dice Muy Buena
Ultima Hora dice Muy Buena
ecran dice BUENA
HORARIO: 2-4-6.15 y 10 P.M. SIN AUMENTAR LOS PRECIOS
GRAN PREMIO DEL CINE FRANCES 1957
ULTIMA REALIZACION DEL GENIAL RENE CLAIR
"PUERTA DE LILAS"
CON PIERRE BRASSEUR · GEORGES BRASSENS
HENRI VIDAL Y LA ENCANTADORA... DANY CARREL

HOY · MARCONI
AV. M. MONTT 032 FONO 428659
ROTATIVO DE 2 P.M.
CINES UNIDOS
PROGRAMA DOBLE DE ESTRENOS EXCLUSIVOS
PIETRO GERMI EDUARDO NEVOLA en "El FERROVIARIO"
MARIA SCHELL "EL ULTIMO PUENTE"
DISTRIBUYE: CINEMATOG. SELMAN LTDA.

INSTITUTO DE EXTENSION MUSICAL
VNIVERSIDAD DE CHILE
XVII TEMPORADA DE CAMARA Y DE GRANDES RECITALES
El abono continuará abierto hasta el miércoles 7 de mayo, en AGUSTINAS 620
HORAS DE ATENCION: DE 8.30 A 13 HORAS
LAS ENTRADAS PARA EL CONCIERTO DE HENRYK SZERYNG, EL LUNES 12 DE MAYO, ESTARAN A LA VENTA DESDE MAÑANA MARTES, EN EL
TEATRO ASTOR
HORAS DE ATENCION: 10.30 A 12.30 Y 15.30 A 18.30
PRECIOS:
Platea Baja: abono a 14 conciertos ..... $ 11.200.-
Platea Baja: abono a 8 conciertos 4.000.-
EL ABONO A PLATEA ALTA ESTA AGOTADO
PRECIOS FUERA DE ABONO PARA EL RECITAL DEL VIOLINISTA HENRYK SZERYNG, EN EL TEATRO ASTOR:
Platea Baja ..... $ 2.000.—
Platea Alta ..... 1.500.—

HOY SANTIAGO
SEGUNDA SEMANA
CONT. DE 15.15 A 24 HORAS.
¡UNA HISTORIA ROMANTICA VIVIDA ENTRE CANCIONES INOLVIDABLES!
ROSITA QUINTANA
LUIS AGUILAR y
ABEL SALAZAR en
"SERENATA en MEXICO"
LA PELICULA QUE ENTUSIASMO EN EL FESTIVAL DE BERLIN!
EN FANTASTICO EASTMANCOLOR

CIA. SUDAMERICANA DE ESPECTACULOS INTERNACIONALES, presenta en Chile:
LES BALLETS AFRICAINS
de KEITA FODEBA
(Primer Premio en el Festival de Edimburgo: 1958) — Procedente del Teatro de los "Champs Elysees de París" y auspiciado por el Supremo Gobierno de Francia.
¡SIETE UNICOS DIAS!
TEATRO VICTORIA
DEBUT:
JUEVES 8 DE MAYO, A LAS 10 P. M.
Reserva y venta de las localidades, para los primeros espectáculos, en la boletería del Teatro Victoria. Fono 30021.

ULTIMA PAGINA DE ESTA EDICION
Edición de 16 páginas.— Precio: $ 40.—

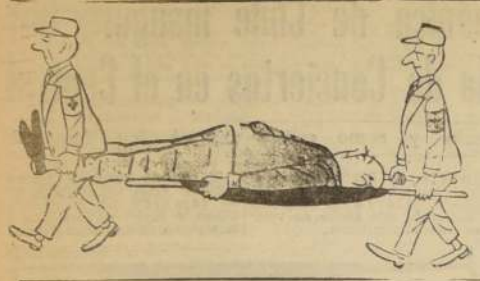

CHILENOS DE LA FAMA.—

Don Alonso de Ovalle

Este es el único retrato que existe del ilustre sacerdote e historiador. Se encuentra en el **Auditorium del Colegio de San Ignacio de Santiago de Chile, y hemos podido fotografiarlo gracias a una cortesía del Rev. Padre Walter Hanish S. J.**

UNO DE LOS primeros chilenos en ser conocidos en Europa, fue sin duda el padre don Alonso de Ovalle S. J., nacido en Santiago de Chile, de una ilustre familia, en 1601 y muerto en Lima en 1651.

Entró en la Compañía de Jesús en 1619, y después de haber ocupado algunas cátedras y de haber sido Director del Seminario de San Francisco Javier de Santiago, fue enviado a la Octava Congregación General de su Orden, como Procurador de la viceprovincia de Chile.

Se conservan de él algunos escritos, entre los cuales el principal es "Histórica relación del Reino de Chile y de las Misiones y Ministerios que ejercita la Compañía de Jesús" (Roma 1646). Esta obra fue reproducida en los tomos XII y XIII de la Colección de Historiadores de Chile (Santiago 1888) y se publicó también en italiano y en inglés.

Aunque escrita sin disponer de todos los materiales necesarios, tiene el mérito de ser la primera Historia General de Chile.

Los dos primeros tomos de la obra tratan de la Geografía Física y de la Historia Natural.

Tal obra ha sido citada muchas veces por eruditos europeos y americanos.

Fue, pues, como decimos, el Padre Ovalle S. J. uno de los primeros chilenos cuya fama traspasó las fronteras de la patria.

Mario Rivas

Yma Sumac ("el pájaro que se convirtió en mujer") antepone el arte a su corazón

—"Mi marido y yo nos entendemos perfectamente en el plano profesional, a pesar de estar divorciados".
—"Si comercialmente me interesara, sería capaz de interpretar "Rock and Roll".

Por A. SERGIO BERROCAL

PARIS — A F P (Intercontinental). — Esta es la quinta vez que Yma Sumac, "el pájaro que se convirtió en mujer", a decir de los incas, ha cantado en París.

La "soprano-mezzo-soprano-contralto" ha subido una vez más a la escena del Alhambra. Y el público, también una vez más, la ha acogido con sus más calurosos aplausos.

Pero posiblemente porque el nombre de Yma Súmac tiene resonancia internacional ahora, la cantante peruana se ha convertido en una polémica viviente dentro y fuera de la escena, dando lugar a la mayor ensalada periodística del año.

En lo que respecta a su arte, algunas colegas suyas se encargaron de decir que su garganta era algo así como un truco... En cuanto a su persona, los chismes invadieron París y algunos periódicos publicaron informaciones tipo "Confidential".

Ocho grandes letras luminosas señalan en el Alhambra la presencia de la princesa inca.

En los pasillos inmediatos a la escena, unos sudamericanos bailan un mambo... Unas chicas de un ballet sobre hielo conversan en inglés. Muestran unas bonitas piernas y sonríen...

Yma Sumac pasa a quince centímetros de donde yo me encuentro. Por muy sacrílego que pueda parecer no la reconozco. La apercibo cuando se dispone a entrar en su camerino. Me mira de arriba abajo, de abajo arriba. Sonríe y dice algo. Me callo y no digo nada. Tres minutos después estamos conversando.

Unas tazas de café vacías, muchos vestidos. Yma se sienta frente a mí. Es bonita, una belleza salvaje, y unos ojos que le quitarían las ganas a más de uno que sigue la escuela "del escándalo por la letra impresa".

—¿Desde cuándo canta?

—Desde muy pequeña...

—¿Necesita de algún entrenamiento cotidiano?

—No.

—Sus canciones, ¿tienen alguna relación con los aires modernos, mambo y compañía?

—En principio, son típicas. Están basadas en lo puramente local inca... La melodía es típica y la armonía moderna.

Yma parece un poco inquieta. No fuma. Me mira...

—¿Qué opina del "rock and roll" —pregunto.

—No me gusta.

—¿Pero cree usted que es un producto natural del siglo XX o un poquito de locura por parte de los que lo practican?

—Es una cosa histérica... Que pasará, como todo.

—¿Sería usted capaz de interpretar "rock and roll"?

—No. En mi casa, en privado, posiblemente.

—¿En la escena?

—Si me interesara comercialmente, sí.

Papuchica, el hijo de Yma, Carlos en la intimidad, ha salido. Desde el escenario llega una música que recuerda mucho a un desembarco norteamericano en alguna playa del Pacífico... Me siento héroe. Por un momento me pregunto quién entrevista a quién. La chica guapa que está frente a mí no me pierde de vista.

Alguien llama a la puerta. No sé por qué me sobresalto. Un señor con cara de norteamericano, una palomita al cuello y un inglés "made in U. S. A." en los labios, asoma la cabeza. Yma le contesta. Se va. Yo me quedo...

—Se ha hablado últimamente en París de que va usted a divorciarse...

—Mi marido y yo estamos divorciados desde el mes de mayo de 1957...

El mes de las flores...

—El señor Vivanco, su marido compone la música de sus canciones, ¿no?

—Efectivamente... Aunque yo no interpreto sólo cosas de él...

—Y, pese a estar divorciados, ¿consiguen entenderse en el plano profesional?

—Perfectamente.

—¿Tiene usted ya algunos proyectos a este respecto?

—¿Quiere decir que si pienso casarme?

—Algo así...

—¡Dios me libre!... No, no pienso casarme... Aunque hay un refrán —¿cómo es?— que afirma que no puede decirse "de esta agua no beberé"... Me interesa estar libre.

—Según eso, ¿la vida del hogar puede resultar incompatible con la actividad artística?

—No; depende de cómo se comporten.

—¿Quiénes?

—El y ella...

—¿Si tuviera usted que elegir entre el hogar y la escena?

—Me quedaría con las dos cosas. Para todo hay tiempo. Querer es poder...

Salgo del camerino. Un fotógrafo entra. No he alcanzado la puerta de salida cuando ya el "flash" actúa...

Una pareja, amartelados ellos, cruza por mi lado...

Los faros de un autobús los iluminan. El chofer sonríe...

YMA SUMAC, la sensacional cantante peruana.

Verdad, aunque difícil de creer

LA REINA Y LA HIPICA. — Sus caballos de carrera han dado el año pasado a la soberana de Gran Bretaña, Isabel II, ganancias que ascienden a 62.000 libras esterlinas (más de 160 millones de pesos chilenos), lo que la coloca a la cabeza de todos los propietarios británicos de cuadras, pues el que figura a continuación, Sir Victor Sasson, sólo ganó 58.000 libras. La cuadra de carreras de la reina se compone de treinta caballos, cada uno de los cuales le cuesta, más o menos, 1.000 libras anuales, lo que quiere decir que en 1957 ha obtenido un beneficio de 32.000 libras esterlinas; aproximadamente, 83 millones de pesos chilenos.

El Rostro del Día

Excmo. señor Francisco Ellingwort, **Vicepresidente de la República del Ecuador, quien llegó ayer a Santiago en visita oficial de tres días, después de haber asistido a la Transmisión del Mando en Argentina, presidiendo la Misión de su país a esa ceremonia.**

Risas y Sonrisas

AQUELLA flamante esposa era sumamente celosa.

Cuando le encontró en la cartera a su adorado esposo la fotografía de una muchacha en traje de absoluto baño, le preguntó:

—¿Quién es esta mujer?

—¡No te pongas nerviosa, amada mía! Es el retrato de una joven a quien conocí antes de nuestro matrimonio.

—¿Sí, eh? ¡Eres un infame! ¿De modo que me engañabas antes de que nos conociéramos?

UN DIARIO de Londres recibió una carta de una inquieta girl de veinte años, en la que decía:

"Estuve fuera de casa hasta las tres de la madrugada. Mi madre, muy enfadada, me reprendió. ¿Es que hice algo malo"?

La periodista encargada de contestar a los lectores, respondió:

"Trate de recordarlo..."

"LA CONQUISTA de una mujer casada es siempre menos peligrosa que la de una soltera. En la primera podemos tropezar con el marido, pero en la segunda, podemos convertirnos en él".

—HAY que reconocer que usted ha cometido el robo de una manera ingeniosa, con una habilidad sorprendente.

—Ruego al señor juez que omita los elogios. Lo que más aborrezco es la adulación.

A Federico García Lorca

ESA TRAICION sabor a cicuta que se vació en el alma selecta de Federico García Lorca, hundiéndola para siempre; su espíritu ha fenecido en un motivo tremendamente injusto, por la terrible incomprensión de los otros. ¡Qué atrocidad morir así como así, después de haber escrito al amor, a la belleza, a la realidad tangible de las cosas y a la eterna verdad hecha flor!, siendo que fue incienso de paz sus palabras, donde hilvanaba la luz sublime de lo maravilloso e iba encadenando, en sus frases preciosas, la auténtica esencia del corazón humano.

Todo florecía con aquella suavidad y encanto en la pluma de García Lorca. Todo en ella vibraba en alegría y razón, al compás de sus dedos ágiles, que no hacían otra cosa que llevar a la clara y solemne quietud pura del pensamiento.

Canto a los soles y a los vientos, al crepúsculo y a la aurora, a la mujer infiel y al naranjo florecido; a las guitarras y al ruido de las aguas del río; a la esperanza y al día lúcido, y siguió cantando su espíritu en el recuerdo perenne de los que amaron su poesía flamenca e indiscutida. Así hoy lo evocan los poetas del mundo entero, porque ha dejado un eco imperecedero en el Cante Jondo de Andalucía.

En sus versos sevillanos iban a mano de sembrador, la tierra maravillosa, triste y deshojada, alegre y floreada, rica y pobre, fuerte y miserable, junto al lamento de los gitanos; sin pensar que su lira fuera a callar por las balas sacrílegas que ahogaron para siempre su corazón...

¡Pobrecito de España...! ¡Qué bello habría sido el morir en un trance de amor, bello motivo para un poeta, clavar su espíritu en el mentiroso cristal de los cielos, por un ideal superior, por cierto, pero amor al fin!

Pero el destino cruel tronchó su senda floreada de tapices sedosos, transparentes y luminosos. Entregó su ser en un solo grito de horror, por la injusticia de los hombres. La incomprensión arrancó el último jirón de su corazón sensible, envolviendo su espíritu en un solo lamento español...

José Duarte Pezoa

¡NO HAY COMO ESTAR ENTRE GENTE HONRADA!

En la vida del mayor traficante de armas de los últimos treinta años antes de 1940 —Sir Basil Zaharoff—, se aprende que en cierto país balcánico, cuyo nombre no viene al caso recordar, el magnate de los armamentos tuvo que celebrar una reunion con el Gabinete.

En el curso de la sesión, Sir Basil mostró una riquísima pelaca de oro macizo de 18 quilates, que le había regalado Herr Krupp, luego de una fantástica negociación de cañones para promover una de esas guerras chicas que han escandalizado al mundo en lo que va corrido del presente siglo.

La pelaca pasó de mano en mano, mientras continuaba la discusión, y al final no llegó de regreso a poder de Zaharoff. Cortésmente, insinuó éste que no estaba en posición de que se le hicieran bromas a costa de su pelaca, por ser un regalo inestimable, no por su valor intrínseco, sino por su significación. Como ninguno de los Ministros dijese una sola palabra, Sir Basil propuso una fórmula de alivio. Dijo que apagaría la luz. Junto a la puerta de la sala del Consejo había una mesa pequeña, con una linda estatuita de jade. Sugirió que, en las tinieblas, el Ministro que hubiese guardado por equivocación, o involuntariamente, la pelaca, la depositase allí al salir, y nadie sabría quién fue.

Salieron los Ministros. Zaharoff encendió la luz, y no solamente no estaba la pelaca de oro, sino que la estatuita de jade también había desaparecido. "¡Este es un país de verdadera gente honrada! —dijo el traficante de armas—. ¡Lo demuestran desde el Primer Ministro hasta el último pillete de las calles!"

Efemérides de Hoy

5 DE MAYO

1494.—Colón en Jamaica.
1518.—Yucatán.
1568.—El Teatro del Príncipe.
1774.—La peladora.
1775.—Seminario para indígenas.
1817.—El Gavilán.
1818.—Nace Marx.
1821.—Muere Napoleón.
1835.—El "New York Herald".
1850.—Gay Lussac.
1869.—Primera Exposición de Agricultura.
1930.—Arresto de Gandhi.

COLON EN JAMAICA. — Durante su segundo viaje, Cristóbal Colón descubre la isla que hoy se llama Jamaica y que él denominó Santiago.

YUCATAN. — Estando Juan de Grijalva en el Puerto Deseado toma posesión de las islas de "Yucatán e Conzumel e Cicla e Costilla e otras a ellas comarcas que estaban por descobrir".

EL TEATRO DEL PRINCIPE. — Por primera vez tiene lugar una representación en ese abuelo del teatro nuestro, que es el Teatro del Príncipe, en Madrid. Las cosas estaban a cargo de Alonso Velásquez.

LA PELADORA.— María Antonieta era reina de Francia y comienza a pelar y reírse de las gentes. Llama "siglos" a las mujeres de 30 años; "paquetes" a las mal vestidas; "colleta montés" (cuellos altos o tiezos) a las orgullosas; sostiene que no debe invitarse a la Corte sino a las gentes jóvenes. Al mes de reinado nadie la podía ver.

SEMINARIO PARA INDIGENAS. — Se funda en Santiago el primer Seminario para Indígenas. El resultado fue pésimo. Sólo 24 alumnos, todos fracasados.

EL GAVILAN.— Combate de El Gavilán entre las tropas de Las Heras y de Freire en contra de las realista de Ordóñez. Gran triunfo patriota, sobre todo en botín.

NACE MARX.— Nacía ese señor Karl Marx, que sería tan amigo de frecuentar la aristocracia inglesa, viviría de la caridad de los amigos y escribiría un libro famoso "El Capital".

MUERE NAPOLEON.— Moría Napoleón Bonaparte, en Santa Elena.

EL "NEW YORK HERALD". — Aparece el primer número del "New York Herald".

GAY LUSSAC.— Moría Gay Lussac, tan familiar a los alumnos de química y física de los liceos.

PRIMERA EXPOSICION DE AGRICULTURA.— En la Estación Alameda se inaugura la primera exposición de Agricultura que hubo en Chile. Se exhibió gran cantidad de ganado bovino, ovino, caballar y porcino. Asimismo, 300 máquinas agrícolas y 900 productos de la tierra. Estuvieron representadas 20 naciones.

ARRESTO DE GANDHI. — Gandhi era arrestado en Bombay, cuando se amotinó.

ANECDOTA

LA CALUMNIA EN EL TEATRO

Una actriz muy mosca, trataba de navegar siempre en sido su fiel amigo, se ba por consolaría, ha bandonar sus alocados tos. La afamada actriz anunciado su propósito nunciar al teatro.

—¡Yo no puedo resistir este asqueroso ambiente!

—Vamos, calma, amiga.

—¡Pero si es intolerable! sólo hay envidias, mentiras nes y calumnias.

—Usted exagera.

—¡Por caridad, doña no me saque usted de

—Pero si está usted Insensateces... ¡Calma el teatro! ¿Cómo? ¿Quién?

—¡Siempre!... ¡Todos

—Vamos, no diga esas En el teatro inventa una tra alguno una calumnia hace ya dos años que dad.

—oOo—

SOBRE UNA ESTRELLA

La actriz Brice estaba a la cére dadora Williams una escena en los estudios Metro Goldwyn Mayer le preguntó si en su Esther era una estrella.

—Mojada es una estrella, no lo es —contestó

Palabras Cruzadas

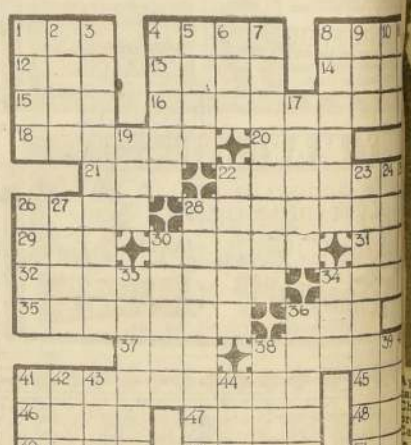

HORIZONTALES:

1.—Fig. Hombre fuerte y valiente.
4.—Holda.
8.—Letra o mote que se pone en los emblemas.
12.—Me dirigiré hacia.
13.—Mover la tierra con el arado.
14.—Jefe Árabe.
15.—Pequeño runque de los plateros.
16.—Vocablo acentuado en la antepenúltima sílaba.
18.—Arbol de la familia de las cupulíferas.
20.—Hiena.
21.—Piedra consagrada del altar.
22.—Convenia con otro; era de su parecer.
26.—Mamífero carnicero, fem.
28.—Pasaron del exterior al interior.
29.—Aquí.
30.—Cuerpo celeste.
31.—Une, junta con ligaduras.
32.—Lugar donde se lidia o lucha.
34.—Gansos.
35.—Acción de amurgar las orejas el caballo o el toro.
36.—En la parte lateral del avión.
37.—Atar y asegurar con lías.
38.—Dar el aval.
41.—Traviesa, alborotadora
45.—Duración ilimitada.
46.—Agarrar.
47.—Aovar.
48.—Ganado vacuno.
49.—Sosa.
50.—Nombre propio de mujer.
51.—Nombre de dos constelaciones boreales vecinas.

VERTICALES:

1.—Dé una cita.
2.—Perrita.
3.—Deja incompleta alguna cosa.
4.—Trabajo, labor.
5.—Oca.
6.—Nombre de una de las doce tribus de los hebreos de Oslaud.
7.—Lleva una cosa por el suelo, tirando de ella.
8.—Apartada, distante.
9.—Ave corredora de Australia.
10.—Cien veces diez.
11.—Pendiente, suelo.
17.—Inflamación en la uña.
19.—Pasión del ánimo.
22.—Caverna, gruta, cueva.
23.—Tramposo.
24.—Novena letra del alfabeto.
25.—Medida de longitud.
26.—Lampazo, planta.
27.—Dicese de cierias frutas licadas.
28.—Nube que presenta la una faja larga en el to, pl.
30.—Ele córnen de la prosa
33.—Longitud del betún dasle hasta la rodilla.
34.—Agua fuertemente movida viento.
36.—Avarienta.
38.—Exponer al fuego
39.—Animales vertebrados
40.—(Cruz) Secta de nació en Alemania en XVIII.
41.—Pal. árabe que significa
42.—Pronombre demostrativo
43.—4 8 4.
44.—Cierta alga.

RESULTADO DEL PU

AGENDA
HOY · Santiago · MAÑANA

EUGENIO

GUIA DE URGENCIA

ASISTENCIA PUBLICA.— Central, San Francisco 85, fono número 69181; Posta N.o 2 (Maule-Dañó), 50001; Posta N.o 8 (Compañía-Chacabuco), 91011; Posta N.o 4 (Irarrázaval - Villaseca), 12300; Posta Providencia (Manuel Montt 803), 43671; Posta San Miguel (Gran Avenida 8201), 81434; Posta La Cisterna (Esperanto 1115), fono 73. **La Cisterna.**

CARABINEROS.— Prefectura General, 68151; Radiopatrullas, 67261.

BOMBEROS.— Santiago, 61171; **La Cisterna**, 166; **Ñuñoa**, 40052; **Juanta Normal**, 06114; **San Miguel**, 50020.

BOLETIN DEL TIEMPO

(Redactado a las 20 horas de ayer, 4 de mayo de 1958).

Tiempo favorable se observó desde Arica hasta Los Angeles, con nubosidades y bancos de niebla costeros en el sector comprendido entre La Serena y Ovalle. Precipitaciones se observaron durante todo el día en el resto del territorio. La cordillera central acusó abundante nubosidad, produciéndose fuertes precipitaciones desde Nevados Chillán al sur.

APRECIACION GENERAL

Se espera cielos cubiertos en la costa norte, disipándose alrededor del mediodía. Para la zona central se registrará cielos cubiertos durante todo el día, y desde Concepción al sur habrá precipitaciones durante la mayor parte del día.

INFORMACIONES DE SANTIAGO

TEMPERATURA DEL AIRE (día 4). — Máxima: 22.8 grados C., a las 13 horas 30 minutos. Mínima: 9.5 grados C., a las 7 horas 15 minutos.

HUMEDAD RELATIVA DEL AIRE (día 4).— Máxima: 89 por ciento, a las 7 horas 45 minutos. Mínima: 44 por ciento, a las 13 horas 40 minutos.

SOL (día 5).— Salida: A las 7 horas 20 minutos. Puesta: A las 17 horas 38 minutos.

LUNA (día 5).— Salida: A las 2 horas 20 minutos. Puesta: A las 10 horas 20 minutos.

PASE: Cuarto Menguante, el día 10.

TIEMPO PARA SANTIAGO
NUBOSO.

ELEODORO

TURNO DE BOTICAS

De 3 a 10 de mayo

Contador, Avenida Independencia 2896; Araya Escon, Santa María 226; Simón, Avenida Independencia 893; Santa Clara, Los Angeles 2601; Maipú, Avenida Recoleta 2351; Pío Nono, Pío Nono 101; García Reyes, San Pablo 2488; Imperio, Moneda 2497; Bremen, José Joaquín Pérez 5271; Londres, San Pablo 4181; Esperanza, Esperanza 38; San Martín, Central del Mercado 201; Imperial, Bascuñán 699; Belén, Dieciocho de Julio 1355; San Antonio, San Antonio 501; El Sol, San Francisco 694; Arriarán, San Francisco 1294; Vicuña Mackenna, Avenida Vicuña Mackenna 251; González, Carmen 1438; El Llano, Gran Avenida 2388; San José, San Ignacio 4293; Nuñ, Avenida Providencia 1312; Sucursal Apoquindo, Plaza Las Condes 1985; Plaza Egaña, Avenida Irarrázaval 3701; La Capital, Avenida Miguel Claro 2165; Bucci, Diagonal Oriente 3710; Oriente, Los Leones 2006; Urgencia, San Francisco 75 (turno permanente).

NOTA.— El artículo 61 del Reglamento de Farmacias establece que el turno nocturno es sólo para el despacho de recetas y el expendio de medicamentos de urgencia, y será atendido después de las 21 horas por la rejilla correspondiente.

CICUTA

Por LINO PALACIO

RAMONA

Por JORGE PALACIO