

Entregado el estatuto docente

regulativa regulará las normas funcionarias -administrativas y académicas del magisterio. Ministro de Educación (Pág. 32)



DÍA DEL ROTO CHILENO

ceremonia cívico-militar que se realizará hoy a las 11 horas, en la plaza de la capital, se conmemora el 145° aniversario de la histórica batalla

GOBIERNO AUTORIZA 2 MARCHAS

organizadores deben mantener el orden (Pág. 12)

la
classicot

Indicadores muestran una efectiva reactivación de nuestra economía

\$ 20

LA NACION

Santiago de Chile - Viernes 20 de Enero de 1984 - N° 21.769 - Año LXVIII - 2ª Edición

Hoy, Mundo de la Hípica

100 ciclistas inician el Cruce de los Andes

Seis mujeres participan en la prueba pedalera a Mendoza

(Pág. 15)

El lunes en el Vaticano

Fijada reunión del Papa con el Canciller

Ministro Del Valle viajó ayer a Roma junto a la delegación nacional en la mediación. Se inician negociaciones para tratado final con Argentina

(Pág. 5)

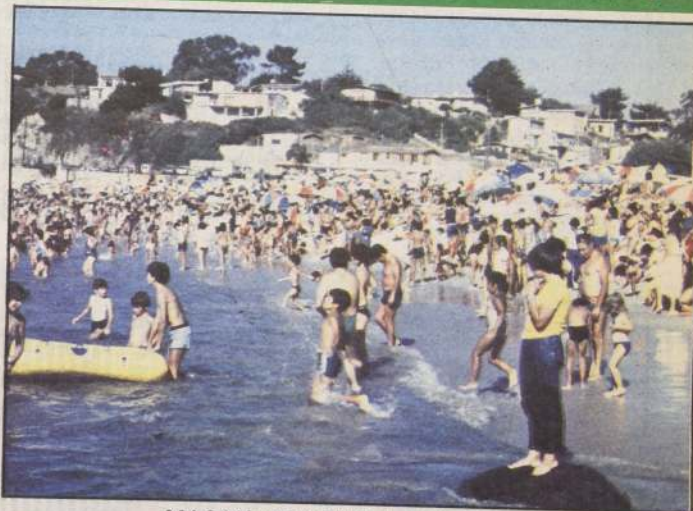

MASIVA AFLUENCIA A LA COSTA

Cálculos aproximados indican que casi un millón de personas disfruta del veraneo en la costa central, cifra que aumenta considerablemente los fines de semana con la población flotante que a partir de hoy viernes, inicia el éxodo de Santiago. Considerando el fenómeno Carabineros duplicará el control carretero a partir de hoy a las 18 horas.

(Pág. 9)

80



SESION 41ª., CELEBRADA EL 22 DE SEPTIEMBRE DE 1983 (PARTE III)

La Comisión se reunió bajo la presidencia del señor Sergio Fernández Fernández y con la asistencia de sus miembros señora Luz Bulnes Aldunate y señores Gustavo Cuevas Farren, Raúl Bertelsen Repetto y Hermógenes Pérez de Arce Ibieta.

Excusó su inasistencia el señor Jaime Guzmán Errázuriz.

Concurrió, especialmente invitado, el señor Arturo Aylwin Azócar, presidente de la subcomisión encargada del estudio del anteproyecto de ley orgánica constitucional sobre Bases de la Administración Pública.

Actúa de Secretario el señor Rafael Larraín Cruz.

Hace uso de la palabra la señora Bulnes.

Leyes Orgánicas

La señora BULNES observa que se caería en una delegación.

El señor BERTELSEN juzga que no se plantea una delegación, sino una remisión a la ley común, la cual existirá de todas maneras, lo diga o no lo diga la ley orgánica constitucional. Expresa que dicha remisión únicamente se efectúa para un mejor entendimiento del precepto que se dicte. Agrega que el artículo 46, por ejemplo, consagra la facultad de la Administración para solicitar la opinión de personas o instituciones, las cuales, consiguientemente, tendrían la obligación de asistir.

El señor FERNANDEZ (presidente) declara interpretarlo en el mismo sentido.

El señor BERTELSEN puntualiza que la ley de Procedimiento Administrativo podría hacer obligatorio dicho trámite.

En su concepto, lo mismo ocurre en los otros casos. Hace presente que el artículo 47 establece la obligación de publicar los actos administrativos cuando se refieran a personas indeterminadas y dispone que deberán notificarse cuando sean de efectos particulares. Considera que, respecto de la forma de publicación, la ley orgánica constitucional efectúa una remisión.

La señora BULNES consulta si, de acuerdo con la Carta Fundamental, se trataría de una materia de ley.

El señor CUEVAS señala que en ello mismo reside su duda.

El señor BERTELSEN afirma que se trata de un aspecto comprendido en la ley de Procedimiento Administrativo.

El señor CUEVAS estima que, por su contenido o materia, la remisión corresponde, en algunos casos, a una hipotética o futura ley de Procedimiento Administrativo —entiende que es materia de ley—; pero consulta si lo relativo a determinar la forma de publicación se encontraría incluido.

El señor AYLWIN sostiene que el punto está comprendido en dicho cuerpo legal y constituye una materia de ley.

La señora BULNES concluye que, en tal caso, se estaría haciendo una remisión a la ley.

El señor CUEVAS declara que, al revisar el proyecto, observó la existencia de muchas remisiones a la ley, la mayoría de ellas incluidas, a su juicio, en el concepto de ley de Procedimiento Administrativo, en tanto que otras son propias de una norma legal. Agrega que, en caso contrario, la remisión sería ineficaz, porque se caería en el campo de la potestad reglamentaria y no de la ley. Señala que, incluso, no sería preciso decirlo. Piensa que al respecto debería hacerse una revisión del texto.

El señor BERTELSEN recuerda que en el artículo 41 se eliminó una referencia, ya que constituía delegación.

El señor AYLWIN opina que, si se sigue la misma línea, habría que advertir que en el artículo 46 también se "pudiendo la ley", lo cual da a entender que el proyecto en estudio lo permite.

El señor BERTELSEN estima que debería decirse "sin perjuicio de que la ley haga obligatorio este trámite".

El señor CUEVAS propone que al hacerse la remisión a la ley se mencione cuál es ella, con una frase como la siguiente: "sin perjuicio de que esta materia sea establecida por la ley sobre Procedimiento Administrativo que se dicte".

El señor AYLWIN opina que, en ese caso, se estaría delegando.

El señor CUEVAS observa que sólo podría tratarse de esa ley.

La señora BULNES apunta que la Comisión estaría desempeñando el papel de constituyente.

El señor FERNANDEZ (presidente) sugiere dejar una constancia en el informe.

El señor CUEVAS hace presente que se plantea el problema de que existe un catálogo taxativo de materias de ley, por un lado, y de que en este momento se estudia una iniciativa de rango distinto, y por el otro, debería abarcar todo aquello relativo a dicha Administración, salvo los aspectos confiados específicamente a la ley ordinaria en determinados ámbitos, como el procedimiento administrativo, por ejemplo. Agrega que, si una materia no reviste esta característica, no es propia de la ley ordinaria, caso en el cual tal vez lo sería de la ley orgánica constitucional; pero que, si por su jerarquía y contenido, no es posible incluirla en esta última, correspondería hacerlo a la potestad reglamentaria. Concluye que una referencia indiscriminada a la ley no resultaría clara ni facilitaría la interpretación del texto.

El señor FERNANDEZ (presidente) insiste en la conveniencia de señalar el punto en el informe.

El señor CUEVAS adhiere a tal idea, y hace hincapié en que se trata de una duda de fondo.

El señor AYLWIN considera que ello es bastante complicado. Indica que el Código de Comercio, por ejemplo, dispone algunas formas de publicación para ciertos decretos que deben cumplir ese trámite, y que una situación semejante se presenta respecto de la concesión de personalidad jurídica y la ley de Cooperativas. Obviamente, la ley de Procedimiento Administrativo establecerá las reglas generales, pero deberá dejar a salvo algunos aspectos específicos, porque tampoco cerrará las posibilidades en esta materia.

El señor CUEVAS pregunta al señor AYLWIN hacia qué campo jurídico se refieren los procedimientos específicos —a saber, su duda es de carácter constitucional— para no cerrar dichas posibilidades de Procedimiento Administrativo.

El señor AYLWIN puntualiza que no es objeto de reglamento.

Reitera que se trata de dilucidar la naturaleza que no corresponde al procedimiento general de la Administración —recuerda que esto último es una ley común— y tampoco, por la materia, a la ley orgánica constitucional.

La señora BULNES aclara que se consigna en el N° 18 del artículo de la Carta Fundamental.

El señor BERTELSEN observa que el precepto se refiere a la tipificación de los actos de la Administración. El señor CUEVAS pregunta si con lo que no se encuentran en dichas bases, como la hora de publicación, por ejemplo.

El señor AYLWIN recuerda que la iniciativa en estudio dispone que se publique o notifique, sin perjuicio de que una ley especial establezca la forma de hacerlo.

La señora BULNES explica que el artículo 60, el cual dice que son materias de ley "Las que fijen las bases de los procedimientos que rigen los actos de la Administración pública".

Estima que en el informe debería constar una constancia.

El señor CUEVAS comparte la opinión del señor LARRAIN (Secretario).

El señor LARRAIN (Secretario) dice que lo mismo pasó en el estudio de la ley orgánica constitucional de Excepción al no consignarse la delegación a la ley. Agrega que, así, porque el N° 3 del artículo 18, que son materias de ley "Las que fijen las bases de los procedimientos que rigen los actos de la Administración pública", punto de encargo a la ley.

SHULTZ-GROMYKO

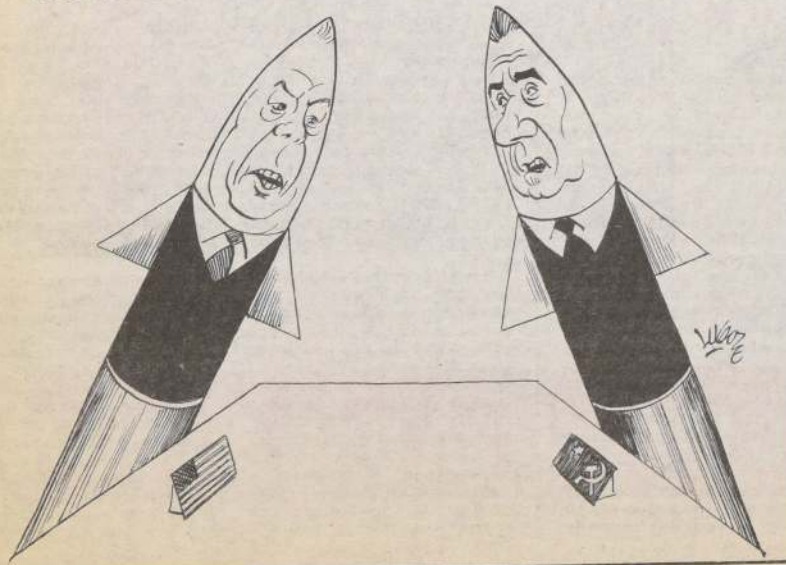

Hambre y Sed en Etiopía

Casi 33 millones de habitantes dispersos en un territorio —en gran parte montañoso— de 1.200.000 kilómetros cuadrados. Una economía esencialmente agropastoral. Un ingreso per cápita anual de 110 dólares. Las lenguas habladas son unas treinta y los dialectos casi 200. Las religiones practicadas son —en un 50 por ciento— la musulmana y la cristiana de la iglesia ortodoxa copta; tales los datos de una esquemática y superficial descripción de Etiopía.

Sin embargo, nunca como en este caso cifras y datos oficiales son inadecuados para describir la realidad, las condiciones y el nivel cultural de un país en el cual el progreso es extremadamente lento, porque cada paso está obstaculizado por la inercia que se ha perpetuado en los siglos.

No se puede entonces ignorar que casi el 90 por ciento de los etíopes vive en las zonas rurales; y que los jóvenes menores de 15 años constituyen el 45 por ciento de la población total. La duración media de la vida es de 49 años para los hombres y de 41 para las mujeres. La mortalidad infantil es de 150-200 por mil. Las estructuras sanitarias están en condiciones de servir sólo al 43 por ciento de la población. El 60 por ciento de la población es analfabeta. La explotación agrícola está limitada a un por ciento del territorio.

Del 4 al 10 por ciento de la población sufre de graves formas de malnutrición. Un cuadro penoso y que refleja las tensiones internas, los conflictos y una precaria y ambigua cooperación internacional que no es suficiente para mejorar.

Se ha dicho que, en esta situación, es el presente pero si esto se refiere a la realidad en lo referente al futuro de su pueblo, que experimenta una postulación social y autoritaria, la realidad por el coronel Negus Mengistu, hacer justicia a esas iniciativas de "educación al desarrollo" para mejorar las condiciones de vida de las poblaciones. Algo se mueve, pero en gran parte a las iniciativas humanitarias de carácter internacional que están llevando a cabo en cooperación con los planes del gobierno de Addis Ababa.

El problema de la alimentación, conectado al de la producción y la salud de la población, preocupa al gobierno etíope más que la pobreza, que es una de las causas que agravan la situación.

Responsabilidades

NO de los fenómenos más característicos de la época contemporánea es el terrorismo, cuya existencia constituye una seria y permanente amenaza para los más esenciales derechos de las personas. No existe ninguna sociedad de las que adhieren a los principios y valores propios de la llamada civilización cristiana occidental que no haya sido o sea víctima de la acción artera y brutal de los terroristas.

Identificado con la utilización de la violencia en todas sus formas, el terrorismo es calificado y reconocido expresamente como arma de acción política por el conjunto de la humanidad, sirviéndole de instrumento para afanes expansionistas. El objetivo comunista, penetrar y destruir a las sociedades libres para imponer su esquema totalitario se ve favorecido por la actuación de los agentes de la violencia y de la subversión encargados de destruir y aniquilar las instituciones jurídico-políticas que aseguran la libertad y el normal desarrollo de los pueblos.

Chile no ha escapado a esta realidad mundial. Particularmente, desde fines de la década del sesenta comenzaron a actuar en nuestro país células extremistas, las que han proliferado durante el régimen comunista de la Unidad Popular, hasta convertirse en verdaderos grupos paramilitares que actuaban premeditadamente para provocar una guerra civil que los dirigentes totalitarios consideraban necesaria para alcanzar sus propósitos.

El actual Gobierno debió enfrentar con energía y decisión las expresiones terroristas que pretendían hacer fracasar el Pronunciamiento Militar del 11 de septiembre de 1973, y asumir desde entonces una clara y categórica posición de rechazo al terrorismo, llamando a la comunidad a tomar conciencia de lo que el mismo significa y de la necesidad de combatirlo con instrumentos idóneos.

Los terroristas son, indiscutiblemente, una minoría carente en forma absoluta de representatividad. Ni sus objetivos ni sus medios interpretan a la comunidad y, por consiguiente, generan un rechazo inmediato y un sentimiento generalizado de condena.

Es, precisamente, en esa opinión de la inmensa mayoría del país que es contraria a los terroristas, donde se encuentra el principal fundamento para mantener la lucha frontal contra ese flagelo. Lo que está en juego es la vida y el normal desarrollo de esa inmensa mayoría ciudadana, y es necesario, entonces, protegerla y garantizar el último, aplicando a quienes optan por la vía violenta y el terror el mismo rigor de la ley.

Al mismo tiempo, la comunidad frente al terrorismo, expresado reiteradamente en distintos medios de comunicación social que saben reflejar el unánime repudio a los actos y el anhelo de responsabilizar a sus actores, se une a la decisión judicial de someter al debido proceso, se convierte en el instrumento indispensable para reparar el daño social que se ha provocado.

En la acción antiterrorista la comunidad puede tener confianza. Existe una actitud dispuesta a protegerla de todo atentado y a ejercer las acciones judiciales que nuestra legislación reconoce. Al mismo tiempo, nuestro país cuenta con jueces de larga y conocida trayectoria de imparcialidad e independencia que los identifican con la justicia. En ambos factores se encuentra, sin lugar a dudas, la garantía de la vigencia de la libertad y de los derechos de nuestro pueblo.

Turismo y V Región

Entre ellos están la Isla de Pascua, el Archipiélago Juan Fernández, el complejo invernal de Portillo y toda la zona litoral, en la que sobresale el sector Valparaíso, Concón, Rocas de Santo Domingo, Algarrobo, Maintencillo, Pajón.

Entre ellos están la Isla de Pascua, el Archipiélago Juan Fernández, el complejo invernal de Portillo y toda la zona litoral, en la que sobresale el sector Valparaíso, Concón, Rocas de Santo Domingo, Algarrobo, Maintencillo, Pajón.

Entre ellos están la Isla de Pascua, el Archipiélago Juan Fernández, el complejo invernal de Portillo y toda la zona litoral, en la que sobresale el sector Valparaíso, Concón, Rocas de Santo Domingo, Algarrobo, Maintencillo, Pajón.

Entre ellos están la Isla de Pascua, el Archipiélago Juan Fernández, el complejo invernal de Portillo y toda la zona litoral, en la que sobresale el sector Valparaíso, Concón, Rocas de Santo Domingo, Algarrobo, Maintencillo, Pajón.

Entre ellos están la Isla de Pascua, el Archipiélago Juan Fernández, el complejo invernal de Portillo y toda la zona litoral, en la que sobresale el sector Valparaíso, Concón, Rocas de Santo Domingo, Algarrobo, Maintencillo, Pajón.

Entre ellos están la Isla de Pascua, el Archipiélago Juan Fernández, el complejo invernal de Portillo y toda la zona litoral, en la que sobresale el sector Valparaíso, Concón, Rocas de Santo Domingo, Algarrobo, Maintencillo, Pajón.

Entre ellos están la Isla de Pascua, el Archipiélago Juan Fernández, el complejo invernal de Portillo y toda la zona litoral, en la que sobresale el sector Valparaíso, Concón, Rocas de Santo Domingo, Algarrobo, Maintencillo, Pajón.

Abusos de Propaganda

Se ha insistido, molesta y majaderamente reiterativos, que para hacer bien la propaganda política se la debe detestar. Aquellos que gustan de la propaganda o que se aman en demasía a sí mismos —los narcisistas, ególatras o megalomaníacos— carecen de las aptitudes básicas para desempeñarse en este campo que lleva con facilidad al hombre a subordinar los recursos de la propaganda a su persona.

En la última gran guerra y en el campo de acción externo, los británicos hicieron mejor propaganda que cualquier otra nación del mundo. Ellos se sentían avergonzados de su propaganda y se preocupaban mucho en cubrir mejor lo que estaban haciendo. Los rusos, indudablemente, realizaron la peor propaganda durante la Segunda Guerra Mundial. Los norteamericanos, en muchas ocasiones, tuvieron las mismas fallas que los soviéticos en el campo de la propaganda. Los alemanes, porque amaban la propaganda, no la hacían. "Lord Haw-Haw", famoso locutor inglés nazista que irradiaba programas desde Alemania, fue un desastre para los alemanes, porque era un propagandista obvio en demasía. Cualquiera persona que lo escuchaba sabía que él era un propagandista.

El año pasado los "Lord Haw-Haw" nacionales irrumpieron en la escena sociopolítica chilena. Fueron la avanzada publicitaria de esa guerra no convencional que busca derrocar al Presidente Pinochet, pero que en la mitad de la lucha volcaron los recursos propagandísticos en beneficio de sus propios intereses personales. Fueron monotemáticos y llegaron a ser absurdamente obvios en pretender desprestigiar la política socioeconómica del Gobierno, como un recurso para usufructuar de la "salud socioeconómica" de la nación en función de sus fines insurreccionales.

Ningún ciudadano critico discutiría los reales e indiscutibles inconvenientes momentáneos de que adolece nuestra situación socioeconómica, como tampoco los utilizaría en su propio beneficio o en el de su organización sociopolítica. Para mal de la oposición, quienes preconizaban sus ideas, al abusar del "malestar socioeconómico" de la nación provocaron en la opinión pública un significativo debilitamiento en la credibilidad, que había desarrollado en su beneficio. Hoy a la oposición se le cree mucho menos que ayer, lo que no es bueno para el pueblo, dado que incrementa las divisiones antes que contribuir a la unión de la ciudadanía en torno a las ideas políticas básicas de la democracia política.

La tragedia de la propaganda política opositora se transformó en tragicomedia de equivocaciones, cuando algunos de sus propagandistas se convirtieron en "clowns" de la publicidad. Los ejemplos de esta situación son varios: (1) la petición de un astuto y taimado —ladino— ciudadano de que sea suprimida la última estrofa de la Canción Nacional "por respeto a las Fuerzas Armadas"; (2) el absurdo intento de desinformación de la opinión pública en el cual se pretendió involucrar nuevamente al Presidente del Gobierno español con innegables fines insurreccionales; (3) el burdo esfuerzo por involucrar a los judíos como culpables de la política económica, que "estaría al servicio de otros intereses".

El recurrir al antisemitismo en la propaganda adversa a la política económica es una clara demostración de la base falaz en que se han sustentado los mensajes de una parte de la oposición en estas materias y otras similares. La actitud antijudía, además de ser antinatural y enfermiza, conlleva la ausencia, por parte del propagandista, de un substrato de verdad en sus declaraciones, las que al ser falsas pretenden ser sostenidas en función de "la gran mentira", técnica publicitaria inherente a los sistemas totalitarios de derecha e izquierda.

1984 ha mostrado inequívocos signos de voluntad política de parte de casi todos los sectores de la comunidad nacional. Estos esfuerzos de dedicación ciudadana deben ser preservados de este tipo de acciones, cueste lo que cueste, siendo necesario que los líderes reales de la oposición contengan los ímpetus de "estos perros de caza que se adelantan a los cazadores y que no actúan por su cuenta", transformándose en verdaderos terroristas de la opinión pública. Son ciertos sectores adversos al Gobierno quienes adiestran, equipan y estimulan a esto malos propagandistas, y en sus manos se encuentran los medios para controlarlos y llevarlos a trabajar en beneficio del país y no de sus propias personas.

J.A. BASAURI T.

Tecnificación

La reciente adquisición que INIA, Instituto de Investigaciones Agropecuarias, ha hecho de nuevos equipos para el desarrollo de sus responsabilidades en las estaciones agropecuarias por las que se proyecta a la agricultura y al Seminario sobre Tecnificación y Comercialización Vitivinícolas desarrollado por la Universidad de Chile y CORFO, son pasos importantes para el progreso de diversos rubros del trabajo de la tierra nuestra.

Se trata de tres instituciones vinculadas por décadas a la modernización de agricultura, fruticultura, silvicultura, ganadería y agroindustria las que reciben de aquellas los avances y experiencias, locales e internacionales, que mejoren el aprovechamiento de los recursos naturales citados e incorporen estudios y técnicas que eleven calidades y mejoren presentaciones.

INIA es quien distribuye directamente las modernizaciones agropecuarias en Santiago, Chillán, Temuco y Osorno para

las zonas en que están situadas sus centrales; las facultades de Agronomía y de Economía de la Universidad de Chile son las que proporcionan a los productores interesados los estudios de tecnificación y comercialización que en varias líneas específicas han desarrollado en los últimos dos años y CORFO es el ente encargado de hacer factible esas expectativas de elevación del nivel de producción y de calidad.

Es interesante y expectable para los que trabajan la tierra tener esta triple coincidencia para el desarrollo y el progreso, a pesar de la reticencia generalizada del que trabaja la tierra para aferrarse más a lo tradicional que a las innovaciones, por lo que son indispensables los días de campo de INIA para convencer a productores y las actuales jornadas universitarias para probar la necesidad del uso de la técnica especializada en la sostenida batalla de las calidades para conquistar nuevos y más amplios mercados.

BALANCE GENERAL

EJERCICIO COMPRENDIDO ENTRE EL 1° DE ENERO DE 1982 AL 31 DE DICIEMBRE DE 1982

NOMBRE DE LA FIRMA
O RAZON SOCIAL**COOPERATIVA DE SERVICIOS VERANIEGOS
"RIVERCOOP" LTDA.**

GIRO COMERCIAL DEL NEGOCIO: COOPERATIVA DE SERVICIOS. RUT.: 70.034.900-4

CIUDAD SANTIAGO. CALLE COMPAÑIA N° 1439. OF. 2

CUENTAS	DEBITOS (SUMAS DEL DEBE)	CREDITOS (SUMAS DEL HABER)	SALDOS		INVENTARIO		RESULTADO	
			Deudor	Acreedor	Activo	Pasivo	Pérdidas	Garantías
1.- Caja Efectivo	1.367.508,00	1.357.930,00	9.578,00		9.578,00			
2.- Caja Documentos	828.834,02	828.834,02						
3.- Banco Chile Cta. Cte.	2.063.509,39	2.021.570,83	41.938,56		41.938,56			
4.- Bco. Chile L/s. Pagadas	762.360,51	762.360,51						
5.- Banco Español Cta. Cte. 00	710.631,74	698.974,67	11.657,07		11.657,07			
6.- Banco Español Cta. Cte. 03	488.021,64	475.965,64	12.056,00		12.056,00			
7.- Bco. Español L/s. Pagadas	666.384,79	666.384,79						
8.- Deudores Socios	6.734.364,08	3.431.279,69	3.303.084,39		3.303.084,39			
9.- Deudores Varios	36.924,00	31.853,00	5.071,00		5.071,00			
10.- Cuentas por Cobrar	543.381,00	193.361,16	350.019,84		350.019,84			
11.- L/s. Cobranza Bco. Chile	1.615.244,48	944.720,18	670.524,30		670.524,30			
12.- L/s. Cobranza Bco. Español	1.174.591,43	945.272,95	229.318,48		229.318,48			
13.- Letras en Cartera	163.663,78	8.173,00	155.490,78		155.490,78			
14.- Letras Protestadas	667.256,58	23.684,45	643.572,13		643.572,13			
15.- Terrenos y Urbanización	74.373.734,57	3.143,00	74.370.591,57		74.370.591,57			
16.- Muebles y Utiles	93.749,38		93.749,38		93.749,38			
17.- Maquinarias/Herramientas	69.126,88		69.126,88		69.126,88			
18.- Reval. Cap. Prop./Reserv. Extra.	528,00	67.042.987,67		67.042.459,67		67.042.459,67		
19.- Capital Social		2.305.735,04		2.305.735,04		2.305.735,04		
20.- Capital Red Agua Potable	68.617,94	4.157.604,37		4.088.986,43		4.088.986,43		
21.- Red Agua Potab. por Ejecutar	1.754.116,12	3.496.301,69		1.742.185,57		1.742.185,57		
22.- Consumos Agua Potable	38.700,00	99.990,00		61.290,00		61.290,00		
23.- Provisiones Varias	2.323,00	34.536,90		32.213,90		32.213,90		
24.- Cuentas por Pagar	248.539,49	427.208,74		178.669,25		178.669,25		
25.- Acreedores U.F.	1.484.125,08	4.899.735,52		3.415.610,44		3.415.610,44		
26.- Acreedores Ex-Socios		21.145,00		21.145,00		21.145,00		
27.- Depreciaciones Acumuladas		41.692,63		41.692,63		41.692,63		
28.- Gastos Generales	864.608,28		864.608,28				864.608,28	
29.- Gastos Financieros	115.248,07		115.248,07				115.248,07	
30.- Gastos Mantenc. Red Agua Po- tab.	0,00		0,00				0,00	
31.- Gastos Consumo Agua Potable	247.850,00	10.000,00	237.850,00				237.850,00	
32.- Cuotas Sociales		1.549.793,66		1.549.793,66				
33.- Ingresos Financieros		127.275,32		127.275,32				
34.- Ing. Mantenc. Red Agua Potable		177.800,00		177.800,00				
35.- Ing. Consumo Agua Potable		38.700,00		38.700,00				
36.- Fluctuación de Valores	13.336.914,18	13.696.842,00		359.927,82				
37.- Déficit y Excedentes	978.293,66	978.293,66						
38.- Obligaciones	38.232,00		38.232,00		38.232,00			
39.- Responsabilidades		38.232,00		38.232,00		38.232,00		
40.- SUMAS EXCEDENTE	111.537.382,09	111.537.382,09	81.221.716,73	81.221.716,73	80.004.010,38	78.968.219,93 1.035.790,45	1.217.706,35 1.035.790,45	2.253.496,80
TOTALES IGUALES	111.537.382,09	111.537.382,09	81.221.716,73	81.221.716,73	80.004.010,38	80.004.010,38	2.253.496,80	2.253.496,80

CONSEJO DE ADMINISTRACION

Presidente Ricardo Monardes
Vice-Presidente Víctor Venegas
Secretaria Gladys Ferrada
Tesorero Leonardo Domínguez

Direct. Suplente: David Amón
Direct. Suplente: Fanny Sartory
Direct. Suplente: Guillermina Zúñiga

GERENTE: Germán Venegas Morales

CONTADOR: Víctor Monardes Leeson

PATRIMONIO

Total del ACTIVO 80.004.010,38
Se deduce:
Valores de Orden 38.232,00
Deprec. Acumuladas 41.692,63
79.924,63

PASIVO EXIGIBLE:
Red Agua Ejecutar 1.742.185,57
Consumos Agua 61.290,00
Provisiones Varias 32.213,90
Ctas. por Pagar 178.669,25
Acreedores "U.F." 3.415.610,44
Acreed. Ex-Socios 21.145,00
5.451.114,16

CAPITAL PROPIO AL 1° DE ENERO DE 1983

80.004.010,38

5.531.038,79

74.472.971,59

INFORME DE AUDITORIA EXTERNA

A LOS SEÑORES
PRESIDENTE Y DIRECTORES
COOPERATIVA DE SERVICIOS VERANIEGOS "RIVERCOOP"
LTDA.:

He examinado el Balance General de la Cooperativa de Servicios Veraniegos "Rivercoop" Ltda. al 31 de Diciembre de 1982 correspondiente estado de resultado por el año terminado en dicha fecha. Mi examen se efectuó de acuerdo con normas de auditoría generalmente aceptadas, incluyendo por lo tanto, comprobaciones parciales de los registros de contabilidad y otros documentos de auditoría, en la forma y extensión que consideré necesarias en las circunstancias. En mi opinión, los mencionados estados financieros han sido preparados de acuerdo a normas de contabilidad generalmente aceptadas, descritos en la resolución exenta N° 1.768 de 28-09-82 del Ministerio de Economía y Fomento y Reconstrucción, Subsecretaría de Economía y Fomento de Cooperativas.

Santiago, 14 enero 1984.

JUAN JAIME GAMBIA DIAZ
Contador Auditor U.C.H.

VICTOR MONARDES LEESON
Contador
Colegio de Contadores
Reg. N° 23.203 Licencia N° 7823

RICARDO MONARDES LEESON
Presidente

Fecha 21 de diciembre de 1983

Encuentro del Papa con el Canciller

Delegaciones de Chile y Argentina iniciarán negociaciones el sábado final. Ministro del Valle viajó ayer a Roma

El Papa Juan Pablo II recibirá, en sesiones separadas, a los cancilleres de Chile y Argentina el próximo lunes a las 10 horas en el Vaticano. Previamente tendrá una reunión con el Cardenal Agostino Casaroli, representante del mediador, oca-

sió a la cual se emitirá una declaración conjunta entre los dos países.

La información fue confirmada por el ministro del Valle, quien viajó ayer a Roma con la delegación nacional en cabeza, encabezada por el coronel Ernesto Videla.

El ministro como el coronel Videla, antes de partir, su optimismo en la nueva fase que inicia el proceso de mediación del Santo Padre.

que es un viaje bastante significativa. Del Valle al ser consultado sobre la importancia de la etapa que se inicia en la mediación. "Pienso que va a tener éxito en las conversaciones de mediación el lunes", añadió.

El ministro dijo que al llegar a Roma completará la declaración de mediación, conjuntamente con su colega chileno, Dante Caputo.

que partirá "con el mejor de los deseos de que ésta es realmente la etapa de la mediación". Agregó que la esperanza en que de las conversaciones conjuntas que inaugurará el papa Agostino Casaroli, surja un tratado para poner fin al diferendo.

Sobre la importancia de esta nueva etapa de la mediación, el coronel Videla expresó que "es que nos vamos a sentar en una mesa junto al mediador y, siempre que se puede conversar es posible encontrar soluciones a los problemas".

DELEGACION

El Ministro Jaime del Valle y la delegación viajó a las 17:50 horas con destino a Roma, hasta donde deben llegar pasado el mediodía de hoy.

Hasta el terminal aéreo llegó el Ministro del Interior, Sergio Onofre Jarpa, quien conversó brevemente con el canciller antes que éste abordara el avión. También acudió a despedir a la delegación el Viceministro de Relaciones Exteriores, teniente general Sergio Covarrubias.

En forma inesperada llegó al aeropuerto el primer secretario de la Nunciatura Apostólica, Monseñor Antonio Sozzo, quien luego de despedir al Ministro del Valle se retiró del lugar sin formular declaraciones a la prensa.

Personal del protocolo de la Cancillería asistió también a la despedida de la delegación encabezada por el coronel Ernesto Videla e integrada por Patricio Prieto, Helmut Brunner y Julio Phillippi. Se agregó a la comitiva el enlace para las relaciones entre Gobierno e Iglesia, Andrés Rillón, cuya participación en este viaje no se había anunciado. Desde Londres irá a Roma el embajador Francisco Orrego. Todos ellos se unirán al representante permanente de Chile en la mediación, Santiago Benadava.

CORONEL VIDELA

El coronel Ernesto Videla, quien debe mantener la esperanza en el diferendo lo antes posible, dijo que es necesario para los dos países que se hagan muchas cosas, y que las cosas caminen bien y tener un largo recorrido que hemos recorrido, dijo.

Ministro Márquez de la Plata ante oposiciones socialistas-comunitarias

El Secretario General de Gobierno, Juan Márquez de la Plata, calificó de emplazamiento que le hizo el denominado "Proyecto de Ley" elaborado por sectores de izquierda, Eugenio Ortega, en un debate televisivo para los programas y proyectos del gobierno.

El ministro tal reacción ante declaración del Secretario de Estado en que la demagogia política se aprovecha de la oportunidad que le ofrecen los medios de comunicación para presentar una mala copia de la realidad, dijo Márquez de la Plata, que la participación de los chilenos debe conocer el verdadero estado de la opinión ciudadana.

El Secretario de Estado señaló que obra de la prensa, representantes de la comunicación o de gremios, al presentar estudios y otros, po-

dían recabarlas de parte del Ministerio de su cargo para imponerse de una reiteración que ya había fracasado en el decenio 1964-70.

Apuntó luego acerca de la mala memoria de los demócratacristianos, que no recordaban que la gestión del sexenio gubernativo que les perteneció, sufrió, en 1970, un desastre electoral que, para mayor desgracia, permitió el advenimiento al poder de un gobierno marxista.

Finalmente, el Ministro Márquez de la Plata expresó:

"Para que este debate pueda ser hecho en profundidad estimo que también la opinión pública está interesada en saber como se aplicó el programa socialista-comunitario que se elaboró para el Gobierno D.C. (1964-1970) ya que fueron los resultados de esa gestión los que condujeron a la D.C. al más importante desastre electoral al recibir en 1970 el repudio popular a través de una votación que permitió que tuviéramos por primera y única vez en nuestra historia un Gobierno marxista, con un afinado plan de 40 medidas, las que al ser aplicadas provocaron el colapso de ese Gobierno antes de los 3 años".



El Ministro de Relaciones Exteriores, Jaime del Valle, formula declaraciones a la prensa poco antes de partir a Roma. El lunes será recibido por el Papa Juan Pablo II.

Continúa estudio del caso de la Nunciatura

□ Aun no se ha respondido a solicitud del Nuncio, afirmó Ministro de RR.EE.

El Gobierno continúa estudiando la situación de los cuatro extremistas que se introdujeron el lunes último en la sede de la Nunciatura Apostólica, informó ayer el Ministro de Relaciones Exteriores, Jaime del Valle.

Poco antes de viajar a Roma, el Canciller señaló que el Presidente de la República decidirá al respecto, luego que se analicen todos los antecedentes pertinentes. Añadió que a su regreso, programado para el viernes 27, habrá alguna información más precisa sobre los "huéspedes" de la Nunciatura.

Preguntado por la respuesta que dará el Gobierno a la solicitud de salvoconductos presentada por el Nuncio, Angelo Sodano, el Ministro dijo que "no hay respuesta todavía. Ese es un problema que se está estudiando, tal como lo señalé anteriormente y no tengo nada que agregar sobre ese tema".

En todo caso, el Canciller declinó dar a

conocer el texto de la nota de la Nunciatura, señalando que se dará a conocer oportunamente a la opinión pública. Mientras tanto, dijo, continúa en reserva.

Consultado si este caso se tratará en las conversaciones que sostenga en Roma, tanto con el Papa Juan Pablo II como con otras autoridades vaticanas, Del Valle señaló "no creo. Yo voy a tratar el tema de la mediación".

MONSEÑOR FRESNO

El Arzobispo de Santiago, monseñor Juan Francisco Fresno, se entrevistó durante aproximadamente 40 minutos con el Nuncio Apostólico, Angelo Sodano.

A la salida de la Nunciatura, el prelado no formuló declaraciones a la prensa.

Durante la mañana de ayer concurren también hasta la sede diplomática los encargados de negocios de España y de Noruega.

Aniversario de la Batalla de Yungay

Celebración del Día del "Roto Chileno"

□ Acto cívico militar se efectuará a las 11 horas de hoy

Con una ceremonia cívico militar que se efectuará a las 11 horas en la Plaza Yungay, será conmemorado hoy el 145º aniversario de la Batalla de Yungay, hecho de armas que ocurrió el 20 de enero de 1839, con el que se consolidó el triunfo de las armas chilenas en la guerra contra la Confederación Perú-Boliviana. El acto será presidido por el brigadier general Samuel Rojas Pérez, intendente subrogante de la Región Metropolitana y comandante en jefe de la Segunda División de Ejército.

HOMENAJE A LOS SOLDADOS

El triunfo del Ejército chileno en Yungay, al mando del general Manuel Bulnes, fue consagrado en la fecha para celebrar el Día del Roto Chileno, como homenaje a los soldados que tuvieron una destacada

participación en el hecho de armas, porque la mayoría de los hombres eran auténticos representantes del pueblo: obreros, mineros y campesinos.

La fecha será recordada solemnemente con la ceremonia mencionada, con actividades programadas por la Intendencia en coordinación con la Comandancia de la Guarnición Militar de Santiago, en el sitio en que se levanta el monumento al Roto Chileno, la Plaza Yungay.

LA CEREMONIA

Una unidad militar de formación, con banda de guerra e instrumental, será la encargada de rendir los honores a las autoridades y en los instantes en que el mástil sea izado el pabellón patrio. Después de ello, el teniente coronel René Cardemil Figueroa pronunciará una alocución alusiva, en representación del Ejército. También usarán de la palabra un representante de la Junta de Vecinos del sector y otro de la Intendencia Metropolitana.

El acto continuará con la colocación de ofrendas florales ante el monumento al Roto Chileno, por parte de las Fuerzas Armadas y de Orden, de la Municipalidad de Santiago y de las instituciones cívico patrióticas, para a continuación el párroco de San Saturnino bendecir las ofrendas y elevar una oración a la patria.

La ceremonia culminará con la actuación de grupos folklóricos y honores a las autoridades.

6 crónica

Abiertas inscripciones para clase 1966

Sólo universitarios podrán postergar servicio militar

□ Contingente voluntario femenino deberá reconocer cuartel entre el 6 y 10 de febrero

Sólo los estudiantes que se encuentran cursando estudios superiores en alguna universidad o instituto profesional reconocido por el Estado estarán, a partir de este año, en condiciones de solicitar la postergación de su servicio militar. Así lo dio a conocer el Director General de Movilización Nacional, brigadier general Claudio López Silva, en breve conversación con los periodistas.

El general López se encontraba acompañando por el jefe del Departamento de Reclutamiento de esa repartición, teniente coronel Luis Contreras Prieto, quien señaló que este año, los estudiantes que cursen el cuarto año medio no tendrán esta opción como antes y que aquellos que lo obtuvieron el año pasado o antes, continuarán con esta prerrogativa, siempre que lo soliciten dentro de los plazos que la misma ley determina.

Durante la conversación con la prensa, el general López Silva hizo una breve reseña de la repartición a su cargo, cuyos orígenes se remontan a la época de la Independencia Nacional y que su antecesora había sido la Dirección de Reclutamiento y Estadística de las Fuerzas Armadas y que tiene a su cargo el potencial humano desde el punto de vista de la movilización. Lleva asimismo el control de las armas, municiones y explosivos y el de las artes marciales.

Se informó, asimismo, que las ciudadanas inscritas para cumplir su servicio militar femenino voluntario del Ejército, deberán presentarse a reconocer cuartel en la Escuela de Telecomunicaciones, entre el 6 y el 10 de febrero y que los listados de las preseleccionadas estarán a disposición a partir de hoy en la Escuela de Telecomunicaciones del Ejército, Comando de Ingenieros de la Institución y en los Regimientos de Infantería "Bum", de Artillería "Tacna" y de Caballería Blindada "Libertadores".

Asimismo, se informó que se encuentran abiertas las inscripciones en los registros militares para los ciudadanos nacidos en 1966, los que deberán concurrir a cumplir con esta obligación en los Cantones de Reclutamiento ubicados en las comunas de su residencia.

COLEGIO LA MAISONNETTE S.A.

(Sociedad Anónima Abierta)

Señor inversionista:

Informamos a Ud. que el Colegio La Maisonnette Sociedad Anónima, ha registrado una emisión de acciones de pago en la Superintendencia de Valores y Seguros. A continuación se entregan algunos antecedentes sobre las características de la emisión y la sociedad emisora:

ANTECEDENTES DE LA EMISIÓN: MONTO EMISIÓN: \$ 7.650.000 divididos en 90.000 de acciones de un valor nominal \$ 85 cada una. **PRIVILEGIOS:** No los hay. Todas las acciones de la sociedad son de una misma y única serie, sin privilegio alguno. **AGENTES COLOCADORES:** No los hay. Las acciones serán colocadas directamente por la sociedad. **MODALIDAD DE PAGO:** Pagaderas al contado, en dinero efectivo, a un precio de \$ 85 por acción.

ANTECEDENTES SOCIEDAD EMISORA: Número de acciones anteriores a la emisión de que se trata: 140.000 acciones, de valor nominal \$ 85 por acción.

	Estados Financieros Al 30.9.82	Estados Financieros Al 31.12.82 (miles de pesos)
Patrimonio neto	17.788	13.672
Utilidad (pérdida)	(93)	122
Activo Circulante	1.937	1.626
Otros Activos	15.896	14.074
Total Activos	17.833	15.700
Pasivo exigible corto plazo	1.998	2.028

La información contenida en esta publicación es una breve descripción de las características de la emisión y de la entidad emisora, no siendo ésta toda la información requerida para tomar una decisión de inversión. Mayores antecedentes se encuentran disponibles en la sede de la emisora, y en la Superintendencia de Valores y Seguros.

GERENTE GENERAL



HISTORICO VUELO

Hoy se cumplen treinta años del espectacular vuelo sin escalas que protagonizara un bimotor C-47 de LAN-Chile entre Punta Arenas (Bahía Catalina) y Arica (Aeródromo El Buitre). Fue la primera vez que los ariqueños recibieron correspondencia timbrada en las oficinas de Punta Arenas y Arica el mismo día. El vuelo se efectuó por decisión del presidente de la época de LAN, comodoro Arturo Merino Benítez, y como un homenaje al aniversario de la Fiesta del Roto Chileno.

Colegios profesionales fijan su posición sobre Código de Ética

□ Consideran que son éstos los que deben conocer y resolver en primera instancia sobre el comportamiento de sus miembros. Entrevista con el Ministro de Justicia

El Ministro de Justicia, Hugo Rosende, recibió en su gabinete de trabajo a la directiva de la Federación de Colegios Profesionales Universitarios de Chile A.G., la que le planteó su posición respecto al anteproyecto de Código de Ética Profesional.

El máximo dirigente de la federación y vicepresidente de la Confederación Latinoamericana, Guillermo Ríos, señaló que expresaron a la autoridad ministerial su desacuerdo con el mencionado cuerpo jurídico, "por considerar que las propias órdenes profesionales deben conocer y resolver en primera instancia sobre el comportamiento de sus miembros".

El dirigente indicó también que la federación considera que la justicia ordinaria puede funcionar paralelamente a las acciones de los colegios, referidas a la ética, o de manera posterior a lo realizado por los organismos profesionales.

"Hemos manifestado al señor ministro —expresó— nuestra inquietud respecto al anteproyecto de Código de Ética Profesional, enfatizándole que estimamos que los colegios deben volver a existir, recuperar sus atribuciones y otorgar las colegiaciones. El ministro se mostró ampliamente receptivo y señaló que el aspecto referido al ejercicio profesional es un tema al que está dedicando bastante tiempo".

Ríos expresó que también pidieron la recuperación de la personalidad jurídica (de derecho público, situación que —indicó— está de acuerdo con la doctrina y la legislación de otros países).

Acerca del planteamiento sobre la situación de los profesionales que están en el exilio, manifestó que el Secretario de Estado quedó de plantearlo al Ministro del Interior, quien debe resolver sobre la materia.

Dijo que pidieron al ministro la creación de un Consejo Económico Social, precisando que ese organismo, de acuerdo al deseo de los profesionales, debería transformarse en una instancia de consulta, de debate, evaluación y concertación nacional. "Debería ser autónomo, tener rango constitucional y funcionar como mecanismo auxiliar de los poderes Legislativo y Ejecutivo", enfatizó. Acerca del mismo tema señaló que "nuestro pensamiento que debe estar integrado por trabajadores, empresarios, representantes del Estado y otros organismos y entidades tales como juntas de vecinos, agrupaciones de consumidores, jubilados, y otras".

Acompañaron a Guillermo Ríos, en su entrevista con el Ministro Hugo Rosende, el presidente del Colegio Médico de Chile A.G., Hernán Iriarte y el tesorero y representantes del Colegio de Contadores A.G., José Canessa.

Santiago de Chile,
Viernes 20 de Enero de 1984

LA NACIÓN

Diario Oficial

19 de Enero de 1984

ESCUELA ALEMANA

El Ministerio de Educación decretó la asistencia para que la escuela particular N° 33 de la comuna de Gorbea, en su calidad de colegio chileno-alemán declarado Cooperador de la Función Educativa del Estado, aplique en los cursos de 1° a 6° año de Educación General Básica el Plan de Estudios especial establecido para este tipo de establecimientos educacionales.

COMISION DEL EMPLEO

Fue publicado el decreto del Ministerio del Trabajo, mediante el cual se creó la Comisión Nacional del Empleo y su Secretaría General, la que dirige el pleno funcionamiento.

DERECHOS MUNICIPALES

Entraron en vigencia los respectivos decretos municipales de las corporaciones de Quilpué, Las Condes y San Carlos, mediante los cuales se fijan los aranceles en Unidades Tributarias Mensuales, para distintos servicios que esos municipios deben cobrar a usuarios de sus jurisdicciones.

ESCRITURAS SOCIALES

"Distribuidora Vía Directa Limitada"

"Victoria Fernández y Cía. Ltda.", "Sociedad Transporte Carlos Hodges e Hijo Limitada", "De Fiori y López Limitada", "Sociedad Orqueta Hermanos Limitada", "Sociedad Distribuidora de Laboratorios Automotrices e Industriales Limitada", "Tercel Automotrices Limitada", "Sociedad de Transportes Sube y Ltda.", "Sociedad Vinícola del Norte Limitada", "Yaque Confecciones Limitada" y "Sociedad Constructora Conar Limitada".

"Sociedad Agrícola Las Pataguas Limitada", "La badilla y Compañía Limitada", "Deval y Cía. Ltda.", "Altamar Representaciones Limitada", "Compañía Minera Santa Cruz Sociedad Anónima", "Compañía Limitada", "Comercial Leblon Cauda y Ltda.", "Disco Espectáculo Limitada" y "Empresa Pesca Mar del Norte Ltda."

"Educación, Desarrollo y Servicios Comunitarios Edeseco Limitada", "Sociedad Constructora de Viviendas Económicas El Llacolén Limitada", "Distribuidora de Alimentos Limitada" y "Compañía San Pascual S.A."

"Constructora Jorge Morales Jeldes y Compañía Limitada", "Centro de Formación Técnica Admón Bolívar Limitada", "Alberto Innocenti y Compañía Limitada", "Gerardo Martínez Cauda y Ltda." y "Sociedad Inmobiliaria Helvetia Limitada".

"Díaz y Brousse Limitada", "Sociedad Franca Limitada", "Lara y Mente Limitada", "Ciudad Santa Ester Limitada" y "Sociedad Comercial Limitada".

MUERTE PRESUNTA

Ventura Rivera Soto, José Humberto Uribe, Domingo Aladino Bello Penroz, José de las Heras Saldívar Núñez y Carmen Mofe Antimán.

Nuevo decano en la

□ Guillermo González Rees, titular de la Facultad de Ciencias Físicas y temáticas

El ingeniero civil eléctrico Guillermo González Rees fue designado Decano de la Facultad de Ciencias Físicas y Matemáticas de la Universidad de Chile, en reemplazo de Claudio Anguita, quien presentó su renuncia.

La designación la hizo el rector del centro de estudios superiores, brigadier general Roberto Mackenney, en acuerdo con la Junta Directiva Corporación.

El ingeniero González Rees tiene 51 años de edad, padre de tres hijos. Obtuvo su título profesional en 1956 en la misma unidad académica que fue designado decano.

Hasta la fecha se desempeñaba como coordinador del Departamento de Electricidad de la Facultad, ocupando numerosos e importantes cargos académicos.

Es autor de diversos artículos publicados en revistas especializadas, a nivel internacional.

"Apoyo del Estado es vital para sector vitivinícola"

Expertos en este rubro analizaron ayer los problemas existentes en la producción y exportación de vinos

El Decano de la Facultad de Ciencias Agrarias, Veterinarias y Forestales de la Universidad de Chile, José Garrido Rojas, señaló que se requieren 3 mil millones de pesos para devolver la normalidad de trabajo a más de 10 mil pequeños obreros del sector vitivinícola y modernizar por lo menos el 60 por ciento de las instalaciones de las bodegas más pequeñas.

La autoridad académica emitió su declaración durante el transcurso del seminario "Problemas y Finanzas del Sector Vitivinícola" ofrecido ayer en la sede que el preside, la cual está ubicada en el paradero de Santa Rosa.

A dicha reunión concurrieron representantes de organismos estatales como CORFO, ODEPA, SAC y SAG, y miembros de entidades privadas, entre las que se encuentran ProChile, la Universidad Católica, y representantes de las principales viñas y ejecutivos de la asociación de productores y viticultores del país.

CRISIS DEL VINO

El Decano Garrido manifestó que este seminario tiene como objetivo "lograr una identificación de los problemas más relevantes del área y contribuir con soluciones para ellos".

Agregó que el subsector vitivinícola es uno de los más afectados por la crisis económica y que "sin la participación del apoyo estatal no hay recuperación ni modernización de esta industria agrícola". Dijo también, que se requiere de un plan de desarrollo tecnológico para este sector, en donde el Gobierno ayude a movilizar los fondos para una rápida activación del área.

Garrido indicó también que aparte de la falta de financiamiento que tienen los pequeños agricultores, existen importantes problemas como el control de calidad de los vinos chilenos; la necesidad de contar con un catastro actual, la importancia de tener estadísticas, investigaciones y publicaciones técnicas de vital importancia para la industria.

CONTROL DE CALIDAD

La autoridad académica expresó que la declinación de la calidad del vino chileno obedece a dos causas principales. Una de ellas es el problema de variedades de cepas de viñas y la otra es la escasa inversión en investigación y mejoramiento tecnológico y marketing.

Respecto de estos dos puntos, Garrido manifestó que es importante por considerar en la distribución de las viñas es la necesidad de revisar la población de cepas de los distintos ecosistemas del país, relocalizando o mejorando otras variedades. También indicó que se requiere una revisión del proceso de estrategia agroindustrial.

Síntesis laboral

NUOVO HOSPITAL PARA TRABAJADORES

El Fondo Nacional de Salud, FONASA, y el Instituto de Seguridad del Trabajo suscribieron un convenio para otorgar atención a los trabajadores y sus familias que sean beneficiados por la ley N° 16.744, de Obligatorio de Accidentes del Trabajo y Enfermedades Profesionales.

Se trata de un moderno establecimiento hospitalario cuya atención preferente será para los trabajadores y empresas afiliadas al Instituto de Seguridad del Trabajo, en lo que respecta a atención médica y rehabilitación.

CONFERENCIA DEL MINISTRO DEL TRABAJO

A las 9.30 horas de hoy el Ministro del Trabajo Carlos Olaya se reunirá con 106 periodistas del sector para dar a conocer los estudios y análisis que ha realizado la Comisión Nacional del Empleo que preside el señor Attiliano Jara.

En la oportunidad informará también sobre los trabajos que se han realizado referente a las modificaciones en la Legislación Laboral.

dustrial. Al respecto dijo que se ha propuesto a la Fundación Chile, acciones en tal sentido y ya las ha iniciado en un grupo de empresas, con el objeto de fomentar la producción de vinos no tradicionales.

VINOS MODERNOS

La baja de precio de los productos vitivinícolas y la creación de nuevos "sabores" en vinos, especialmente para la juventud fueron otros de los puntos, analizados en el seminario de especialistas en el sector. Durante la reunión se efectuaron degustaciones de licores que por ser innovadores no se venden en nuestro país y tienen una muy buena recepción en el extranjero.

Repavimentación del Longitudinal Sur

Avance de los contratos se ajusta a programa de OO.PP.

El Ministro subrogante de Obras Públicas, coronel de Ejército Fernando Hormazábal Díaz, aseveró ayer que el avance de los contratos de repavimentación del Longitudinal Sur, se ajusta al programa trazado por esa Secretaría de Estado. Dijo, asimismo, que, a su juicio, las firmas que se adjudicaron los contratos acometieron los desafíos con real decisión, destacando la inexistencia de problemas entre esas empresas y los trabajadores que participan en las faenas.

"Hemos comprobado -dijo- que se están cumpliendo las instrucciones del Ministerio, en el sentido de que haya consonancia entre la mano de obra ocupada y la cantidad que se exige en las bases de los contratos". Destacó, al respecto, la colaboración de los funcionarios de la Dirección del Trabajo.

El coronel Hormazábal se impuso de los trabajos de repavimentación en 12 sectores del Longitudinal, entre la VII y X regiones, inclusive.

El Ministro subrogante de Obras Públicas manifestó que su recorrido tuvo por finalidad imponerse del desarrollo de las obras y tomar contacto con las empresas y trabajadores. Reveló que algunas empresas cumplen más allá del mínimo requerido mediante una redistribución de su personal.

Se pudo comprobar asimismo -añadió- que la mayor parte de la mano de obra no calificada proviene de las mismas regiones. Sólo la gente calificada llega con las empresas.

OBRAS DE EJECUCION

Además de los dos sectores ya concluidos, el coronel Hormazábal visitó, de norte a sur, otros diez tramos correspondientes a los programas de

repavimentación de la Ruta 5. El primero de ellos -Camarico a Talca-, de 31,3 kilómetros de longitud, es el último contrato que se realiza en función



José Garrido Rojas, decano de la Facultad de Ciencias Agrarias, Veterinarias y Forestales de la U. de Chile, señaló que el subsector vitivinícola es uno de los más afectados por la crisis económica y con ello el medio millón de personas que dependen de su actividad.

del llamado préstamo BIRF-1 y que permitió ejecutar en total ocho sectores entre Chiguloco y Temuco. Su costo actual, para una longitud total de 259,2 kilómetros, asciende a siete mil 380 millones de pesos.

Los demás sectores visitados se construyen con fondos sectoriales y aportes de un préstamo BID. Forman parte del Programa Complementario de Recuperación Vial.

El coronel Hormazábal destacó particularmente la variante Lastarria y el "by pass" Valdivia. De la primera señaló que, si bien tendrá la misma distancia que el trazado vigente entre Loncoche y Gorbea, ofrecerá beneficios innegables desde diversos aspectos. Desde luego, permitirá eludir la Cuesta Lastarria, produciendo ahorro de tiempo, combustible y neumáticos. Enseguida, reducirá los riesgos de accidentes y, finalmente, incorporará un paisaje de extraordinaria belleza al horizonte de los usuarios.

En relación con el "by pass" Valdivia, el Ministro de Obras Públicas subrogante hizo notar que las ventajas que implica sacar la Ruta 5 desde esa ciudad están fundamentalmente orientadas a los transportistas.

Como parte del "by pass", el coronel Hormazábal destacó el puente San Pedro -ya terminado-, de 244 metros de longitud, que definió como "orgullo de la ingeniería chilena".

ESTUDIANTES CON PEDRO*. - Varios puntos de la capital conocieron ayer los estudiantes de las diferentes regiones que visitan la capital invitados por S.E.

ELECTRONICA INGTEL LTDA.
EMPRESA JAPONESA
REPARACIONES DE T.V.
Blanco Negro - Color
Equipos de sonido
Betamax - V.H.S.
ATENCIÓN PERMANENTE
A DOMICILIO
REPRESENTACIONES
FONO: 2224410

JOYAS
MAYORISTA
COMPRA
SUS
JOYAS A PRECIOS
INTERNACIONALES

MERCED
839
LOCAL 91

ORO Y PLATA

- de mina y lavadero
- joyas de oro
- oro y plata en gral.
- superamos toda oferta
- precios reales sin engaño
- lunes a viernes 9.30 a 20 hrs.
- sábado 9.30 a 14.30 hrs.

ESTADO 33 Of. 13
(entrepiso)

PRESTAMOS HIPOTECARIOS

- De libre disposición sobre valor comercial de su propiedad.
- Traer escritura y último recibo contribuciones.
- Consultas sin compromiso.

TEATINOS 251-OF. 308
TELEFONO 61548
De 16 a 20 horas

BELLEZA UNISEX

COSMETOLOGIA
DEPILACION
BAÑOS EN
SALES MINERALES

MUY PRONTO
ESTAREMOS CON USTED

COMPRO ORO Y JOYAS PLATA

Boletos de Empeño
Balanza electrónica
Absoluta reserva y seriedad

\$ 960
Gr. Fino
Pago en billetes

MERCED 839-OF. 143
Caracol Merced

Rematarán acciones de fondos mutuos

Un remate de acciones de sociedades anónimas pertenecientes a fondos mutuos administrados por Cooperativa Vitalicia e Impulsa se llevará a efecto en la Bolsa de Comercio en marzo próximo.

Continuando con el proceso de liquidación de los fondos mutuos, iniciado el 23 de febrero de 1983, los liquidadores de los fondos mutuos Acumulación, Corporativo, Santiago, Inversión y Ahorro, de Descuento y Ahorro, los cuales eran administrados por la Cooperativa Vitalicia, y del Fondo Mutuo Monetario, el cual era administrado por Impulsa S.A. han estimado conveniente realizar en conjunto un remate de acciones de sociedades anónimas, que pertenecen a los fondos mutuos antes señalados. Dicho remate se realizará durante el mes de marzo próximo en la Bolsa de Comercio de Santiago, en donde cada paquete de acciones de un mismo emisor no será susceptible de ser fraccionado. Cada paquete tendrá un precio mínimo de adjudicación equivalente al precio de mercado, aumentado entre un 3 y un 9%, dependiendo de la importancia de cada paquete en particular.

A continuación se presenta la individualización de los títulos accionarios antes referidos:

Emisor	Nº Acciones	Porcentaje del emisor
Cia. de Petróleos de Chile S.A.	30.099.975	5,02
Cia. Cervecerías Unidas S.A.	7.667.783	5,72
Vina Santa Carolina S.A.	13.030.777	15,32
Soc. Pesquera Coloso S.A.	6.293.331	7,15
Puerto Lirquén S.A.	16.715.353	10,88
Cia. de Teléfonos de Chile S.A.	741.666	0,20
Vina Undurraga S.A.	937.367	6,25
Embotelladora Andina S.A.	5.051.030	2,68
Cristalerías de Chile S.A.	380.504	0,86
Lechera del Sur S.A.	1.167.302	9,73
Cia. de Seg. Grales. La Chilena Consolidada S.A.	4.570.466	9,14
Cia. de Inversiones Copiapó S.A.	881.414	1,76
Industrias Forestales S.A.	4.343.467	1,46
Banco de Chile	2.061.846	0,14
Forestal S.A.	123.417	1,23
Industrias Coia S.A.	548.858	0,86
Compañía Tecnológica Industrial S.A.	377.292	0,04
Compañía Industrial S.A.	28.899	0,04
Inversiones Banchile S.A.	580.124	0,10
Financiera Comercial S.A.	54.945	0,04
Compañía Química Metalúrgica S.A.	52.500	0,83

El hecho de que los fondos mutuos anteriormente individualizados posean los títulos accionarios antes enumerados, se debe a lo siguiente:

1.— Los fondos mutuos Acumulación, Corporativo, Santiago e Inversión y Ahorro, los cuales eran administrados por La Cooperativa Vitalicia S.A., y el Fondo Mutuo Monetario que era administrado por Impulsa S.A.; todos ellos en proceso de liquidación, eran acreedores de Forestal S.A. e Industrias Coia S.A. Dado que dichas sociedades entraron en cesación de pagos el día 17 de enero de 1983, los fondos mutuos debieron valorizar en cero las inversiones que poseían en dichas sociedades. Posteriormente, las sociedades antes mencionadas, junto con sus respectivos acreedores, entre los cuales se encontraban los fondos mutuos, aprobaron un convenio judicial preventivo.

Como producto de estos convenios los fondos mutuos antes mencionados, recibieron en pago de parte de sus acreencias los títulos accionarios que a continuación se individualizan:

Fondo Mutuo	Copec	Santa Carolina	C.C.U.	Coloso	Puerto Lirquén
Acumulación	8.749.053	3.618.087	2.341.019	2.523.880	4.641.135
Corporativo	3.064.881	1.748.728	816.967	680.852	2.243.198
Santiago	2.097.370	983.644	560.448	555.915	1.261.779
Inv. y Ahorro	6.281.831	3.611.608	1.674.292	1.383.919	4.632.825
Monetario	5.519.233	3.068.709	1.471.714	1.260.037	3.936.416

Sobre el producto que se obtenga de la enajenación de dichas acciones tendrán derecho todas aquellas personas que eran partícipes de alguno de los fondos mutuos antes mencionados al día 17 de enero de 1983.

2.— El Fondo Mutuo de Descuento y Ahorro, el cual era administrado por la Cooperativa Vitalicia S.A., poseía al 23 de febrero de 1983, las acciones que a continuación se detallan:

EMISOR	NUMERO DE ACCIONES
Compañía de Petróleos de Chile S.A.	4.387.607
Vina Undurraga S.A.	937.367
Cia. Seg. Grales. La Chilena Consolidada	4.570.466
Embotelladora Andina S.A.	5.051.030
Cia. de Teléfonos de Chile S.A.	741.666
Cristalerías de Chile S.A.	380.504
Cia. de Inversiones Copiapó	881.414
Cia. Química Metalúrgica S.A.	52.500
Financiera Comercial S.A.	54.945
Lechera del Sur S.A.	1.167.302

Sobre el producto de la enajenación de dichas acciones, tendrán derecho todos aquellos partícipes que no hubiesen rescatado la totalidad de sus cuotas al día 23 de febrero de 1983, fecha en que dicho fondo entró en proceso de liquidación.

3.— Por último, existen acciones que formaban parte de la cartera del Fondo Mutuo de Descuento y Ahorro, y que fueron valorizadas en cero el día 17 de enero de 1983 debido a que los emisores de estas entraron en cesación de pagos. Sobre el producto de la enajenación de dichas acciones, tienen derecho todas aquellas personas que eran partícipes al 17 de enero de 1983. Dichas acciones son las siguientes:

EMISOR	NUMERO DE ACCIONES
Banco de Chile	2.061.846
Industrias Forestales S.A.	4.343.467
Forestal S.A.	123.417
Industrias Coia S.A.	548.858
Cia. Cervecerías Unidas S.A.	803.343
Cia. Industrial S.A.	28.899
Cia. Tecnológica Industrial S.A.	377.292
Inversiones Banchile S.A.	580.124

Superadas metas financieras y monetarias del año pasado

□ Informe del Banco Central sobre superávit comercial, aumento de reservas internacionales, caída de tasa de interés y crecimiento del dinero de la economía

El país superó todas las metas financieras y monetarias que se había propuesto para 1983, según informó ayer el Banco Central.

El superávit comercial, en cifras preliminares, alcanzó a US\$ 1.014,4 millones sobrepasando la meta de mil millones que se había planteado en el programa de emergencia anunciado el 22 de marzo por el Ministro de Hacienda, Carlos Francisco Cáceres.

Este resultado positivo del comercio exterior, se logró por los US\$ 3.850,9 millones en exportaciones y de US\$ 2.836,5 millones en importaciones. Respecto a 1982 las ventas crecieron en 4 por ciento y las adquisiciones declinaron en un 22 por ciento.

RESERVAS INTERNACIONALES

Informó también el Banco Central que el déficit acumulado de la Balanza de Pagos durante 1983 alcanzó a US\$ 540,9 millones, lo que se com-



Hernán Felipe Errázuriz, presidente del Banco Central.

Aumenta control sobre operaciones crediticias

□ Circular del Instituto Emisor sobre fuente y destino de préstamos de bancos y financieras

A partir del 17 de febrero próximo las instituciones financieras del país deberán entregar al Banco Central información completa sobre las líneas de crédito externas, tanto de corto como mediano y largo plazo que hayan suscrito ya sea con bancos privados o entidades multinacionales.

La disposición está contenida en la circular 247 del 12 de enero del instituto emisor.

Los antecedentes entregados al Banco Central serán incorporados a un nuevo sistema de registro del endeudamiento externo (Dendex) que está implementando la institución con el propósito de ampliar y mejorar la cobertura estadística de todas las operaciones que dan origen a la deuda externa chilena.

Según se informó a LA NACION el procedimiento fue analizado en detalle por representantes del Banco Central y de la Asociación de Bancos e Instituciones Financieras.

La circular indica la operatoria para que los bancos comerciales, de fomento y sociedades financieras, envíen una información completa al instituto emisor sobre todas las líneas de crédito

para favorablemente con el déficit de US\$ 540,9 millones registrado en 1982.

Las tenencias de reservas internacionales de diciembre de 1983 llegaron a los US\$ 554,1 millones con una reducción de US\$ 554,1 millones en el año.

En la última quincena de diciembre ingresaron US\$ 230 millones correspondientes a la cuota final del crédito conocido como "nuevo" otorgado al país por la banca internacional, completándose así la suma de US\$ 1.300 millones. Las otras cuotas se recibieron en agosto por US\$ 500 millones y en septiembre por US\$ 570 millones.

TASA DE INTERES

La tasa de interés tuvo un comportamiento declinante durante el año pasado, de acuerdo al examen de las cifras proporcionadas por el Banco Central. En captaciones de 30 a 89 días, 3,31 en 1982 a 2,09 en 1983 en términos reales, y en expresión real, esto es, descontando la inflación, lo hizo de 1,70 en 1982 a 0,30 en 1983. En colocaciones la disminución fue de 4,30 y de 2,55 a 1,28.

Esta baja también se reflejó en las tasas de largo plazo como es la de captación y colocación reajutable entre 90 y 365 días sobre la inflación experimentada por la Tasa Interna de Mercado, TIRM implícita en los instrumentos financieros de renta fija (CAR-E, CAR-F, CAR-G, CAR-H, CAR-I, CAR-J, CAR-K, CAR-L, CAR-M, CAR-N, CAR-O, CAR-P, CAR-Q, CAR-R, CAR-S, CAR-T, CAR-U, CAR-V, CAR-W, CAR-X, CAR-Y, CAR-Z, CAR-AA, CAR-AB, CAR-AC, CAR-AD, CAR-AE, CAR-AF, CAR-AG, CAR-AH, CAR-AI, CAR-AJ, CAR-AL, CAR-AM, CAR-AN, CAR-AO, CAR-AP, CAR-AQ, CAR-AR, CAR-AS, CAR-AT, CAR-AU, CAR-AV, CAR-AW, CAR-AX, CAR-AY, CAR-AZ, CAR-BA, CAR-BB, CAR-BC, CAR-BD, CAR-BE, CAR-BF, CAR-BG, CAR-BH, CAR-BI, CAR-BJ, CAR-BL, CAR-BM, CAR-BN, CAR-BO, CAR-BP, CAR-BQ, CAR-BR, CAR-BS, CAR-BT, CAR-BU, CAR-BV, CAR-BW, CAR-BX, CAR-BY, CAR-BZ, CAR-CA, CAR-CB, CAR-CC, CAR-CD, CAR-CE, CAR-CF, CAR-CG, CAR-CH, CAR-CI, CAR-CJ, CAR-CL, CAR-CM, CAR-CN, CAR-CO, CAR-CP, CAR-CQ, CAR-CR, CAR-CS, CAR-CT, CAR-CU, CAR-CV, CAR-CW, CAR-CX, CAR-CY, CAR-CZ, CAR-DA, CAR-DB, CAR-DC, CAR-DD, CAR-DE, CAR-DF, CAR-DG, CAR-DH, CAR-DI, CAR-DJ, CAR-DL, CAR-DM, CAR-DN, CAR-DO, CAR-DP, CAR-DQ, CAR-DR, CAR-DS, CAR-DT, CAR-DU, CAR-DV, CAR-DW, CAR-DX, CAR-DY, CAR-DZ, CAR-EA, CAR-EB, CAR-EC, CAR-ED, CAR-EE, CAR-EF, CAR-EG, CAR-EH, CAR-EI, CAR-EJ, CAR-EL, CAR-EM, CAR-EN, CAR-EO, CAR-EP, CAR-EQ, CAR-ER, CAR-ES, CAR-ET, CAR-EU, CAR-EV, CAR-EW, CAR-EX, CAR-EY, CAR-EZ, CAR-FA, CAR-FB, CAR-FC, CAR-FD, CAR-FE, CAR-FG, CAR-FH, CAR-FI, CAR-FJ, CAR-FL, CAR-FM, CAR-FN, CAR-FO, CAR-FP, CAR-FQ, CAR-FR, CAR-FS, CAR-FT, CAR-FU, CAR-FV, CAR-FW, CAR-FX, CAR-FY, CAR-FZ, CAR-GA, CAR-GB, CAR-GC, CAR-GD, CAR-GE, CAR-GF, CAR-GG, CAR-GH, CAR-GI, CAR-GJ, CAR-GL, CAR-GM, CAR-GN, CAR-GO, CAR-GP, CAR-GQ, CAR-GR, CAR-GS, CAR-GT, CAR-GU, CAR-GV, CAR-GW, CAR-GX, CAR-GY, CAR-GZ, CAR-HA, CAR-HB, CAR-HC, CAR-HD, CAR-HE, CAR-HF, CAR-HG, CAR-HI, CAR-HJ, CAR-HL, CAR-HM, CAR-HN, CAR-HO, CAR-HP, CAR-HQ, CAR-HR, CAR-HS, CAR-HT, CAR-HU, CAR-HV, CAR-HW, CAR-HX, CAR-HY, CAR-HZ, CAR-IA, CAR-IB, CAR-IC, CAR-ID, CAR-IE, CAR-IF, CAR-IG, CAR-IH, CAR-II, CAR-IL, CAR-IM, CAR-IN, CAR-IO, CAR-IP, CAR-IQ, CAR-IR, CAR-IS, CAR-IT, CAR-IU, CAR-IV, CAR-IW, CAR-IX, CAR-IY, CAR-IZ, CAR-JA, CAR-JB, CAR-JC, CAR-JD, CAR-JE, CAR-JF, CAR-JG, CAR-JH, CAR-JI, CAR-JJ, CAR-JL, CAR-JM, CAR-JN, CAR-JO, CAR-JP, CAR-JQ, CAR-JR, CAR-JS, CAR-JT, CAR-JU, CAR-JV, CAR-JW, CAR-JX, CAR-JY, CAR-JZ, CAR-KA, CAR-KB, CAR-KC, CAR-KD, CAR-KE, CAR-KF, CAR-KG, CAR-KH, CAR-KI, CAR-KJ, CAR-KL, CAR-KM, CAR-KN, CAR-KO, CAR-KP, CAR-KQ, CAR-KR, CAR-KS, CAR-KT, CAR-KU, CAR-KV, CAR-KW, CAR-KX, CAR-KY, CAR-KZ, CAR-LA, CAR-LB, CAR-LC, CAR-LD, CAR-LE, CAR-LF, CAR-LG, CAR-LH, CAR-LI, CAR-LJ, CAR-LK, CAR-LM, CAR-LN, CAR-LO, CAR-LP, CAR-LQ, CAR-LR, CAR-LS, CAR-LT, CAR-LU, CAR-LV, CAR-LW, CAR-LX, CAR-LY, CAR-LZ, CAR-MA, CAR-MB, CAR-MC, CAR-MD, CAR-ME, CAR-MF, CAR-MG, CAR-MH, CAR-MI, CAR-MJ, CAR-ML, CAR-MN, CAR-MO, CAR-MP, CAR-MQ, CAR-MR, CAR-MS, CAR-MT, CAR-MU, CAR-MV, CAR-MW, CAR-MX, CAR-MY, CAR-MZ, CAR-NA, CAR-NB, CAR-NC, CAR-ND, CAR-NE, CAR-NF, CAR-NG, CAR-NH, CAR-NI, CAR-NJ, CAR-NK, CAR-NL, CAR-NM, CAR-NN, CAR-NO, CAR-NP, CAR-NQ, CAR-NR, CAR-NS, CAR-NT, CAR-NU, CAR-NV, CAR-NW, CAR-NX, CAR-NY, CAR-NZ, CAR-OA, CAR-OB, CAR-OC, CAR-OD, CAR-OE, CAR-OF, CAR-OG, CAR-OH, CAR-OI, CAR-OJ, CAR-OL, CAR-OM, CAR-ON, CAR-OP, CAR-OQ, CAR-OR, CAR-OS, CAR-OT, CAR-OU, CAR-OV, CAR-OW, CAR-OX, CAR-OY, CAR-OZ, CAR-PA, CAR-PB, CAR-PC, CAR-PD, CAR-PE, CAR-PF, CAR-PG, CAR-PH, CAR-PI, CAR-PJ, CAR-PL, CAR-PM, CAR-PN, CAR-PO, CAR-PP, CAR-PQ, CAR-PR, CAR-PS, CAR-PT, CAR-PU, CAR-PV, CAR-PW, CAR-PX, CAR-PY, CAR-PZ, CAR-QA, CAR-QB, CAR-QC, CAR-QD, CAR-QE, CAR-QF, CAR-QG, CAR-QH, CAR-QI, CAR-QJ, CAR-QL, CAR-QM, CAR-QN, CAR-QO, CAR-QP, CAR-QQ, CAR-QR, CAR-QS, CAR-QT, CAR-QU, CAR-QV, CAR-QW, CAR-QX, CAR-QY, CAR-QZ, CAR-RA, CAR-RB, CAR-RC, CAR-RD, CAR-RE, CAR-RF, CAR-RG, CAR-RH, CAR-RI, CAR-RJ, CAR-RL, CAR-RM, CAR-RN, CAR-RO, CAR-RP, CAR-RQ, CAR-RR, CAR-RS, CAR-RT, CAR-RU, CAR-RV, CAR-RW, CAR-RX, CAR-RY, CAR-RZ, CAR-SA, CAR-SB, CAR-SC, CAR-SD, CAR-SE, CAR-SF, CAR-SG, CAR-SH, CAR-SI, CAR-SJ, CAR-SK, CAR-SL, CAR-SM, CAR-SN, CAR-SO, CAR-SP, CAR-SQ, CAR-SR, CAR-SS, CAR-ST, CAR-SU, CAR-SV, CAR-SW, CAR-SX, CAR-SY, CAR-SZ, CAR-TA, CAR-TB, CAR-TC, CAR-TD, CAR-TE, CAR-TF, CAR-TG, CAR-TH, CAR-TI, CAR-TJ, CAR-TK, CAR-TL, CAR-TM, CAR-TN, CAR-TO, CAR-TP, CAR-TQ, CAR-TR, CAR-TS, CAR-TT, CAR-TU, CAR-TV, CAR-TW, CAR-TX, CAR-TY, CAR-TZ, CAR-UA, CAR-UB, CAR-UC, CAR-UD, CAR-UE, CAR-UF, CAR-UG, CAR-UH, CAR-UI, CAR-UJ, CAR-UK, CAR-UL, CAR-UM, CAR-UN, CAR-UO, CAR-UP, CAR-UQ, CAR-UR, CAR-US, CAR-UT, CAR-UV, CAR-UW, CAR-UX, CAR-UY, CAR-UZ, CAR-VA, CAR-VB, CAR-VC, CAR-VD, CAR-VE, CAR-VF, CAR-VG, CAR-VH, CAR-VI, CAR-VJ, CAR-VK, CAR-VL, CAR-VM, CAR-VN, CAR-VO, CAR-VP, CAR-VQ, CAR-VR, CAR-VS, CAR-VT, CAR-VU, CAR-VV, CAR-VW, CAR-VX, CAR-VY, CAR-VZ, CAR-WA, CAR-WB, CAR-WC, CAR-WD, CAR-WE, CAR-WF, CAR-WG, CAR-WH, CAR-WI, CAR-WJ, CAR-WK, CAR-WL, CAR-WM, CAR-WN, CAR-WO, CAR-WP, CAR-WQ, CAR-WR, CAR-WS, CAR-WT, CAR-WU, CAR-WV, CAR-WX, CAR-WY, CAR-WZ, CAR-XA, CAR-XB, CAR-XC, CAR-XD, CAR-XE, CAR-XF, CAR-XG, CAR-XH, CAR-XI, CAR-XJ, CAR-XK, CAR-XL, CAR-XM, CAR-XN, CAR-XO, CAR-XP, CAR-XQ, CAR-XR, CAR-XS, CAR-XT, CAR-XU, CAR-XV, CAR-XW, CAR-XX, CAR-XY, CAR-XZ, CAR-YA, CAR-YB, CAR-YC, CAR-YD, CAR-YE, CAR-YF, CAR-YG, CAR-YH, CAR-YI, CAR-YJ, CAR-YK, CAR-YL, CAR-YM, CAR-YN, CAR-YO, CAR-YP, CAR-YQ, CAR-YR, CAR-YS, CAR-YT, CAR-YU, CAR-YV, CAR-YW, CAR-YX, CAR-YZ, CAR-ZA, CAR-ZB, CAR-ZC, CAR-ZD, CAR-ZE, CAR-ZF, CAR-ZG, CAR-ZH, CAR-ZI, CAR-ZJ, CAR-ZK, CAR-ZL, CAR-ZM, CAR-ZN, CAR-ZO, CAR-ZP, CAR-ZQ, CAR-ZR, CAR-ZS, CAR-ZT, CAR-ZU, CAR-ZV, CAR-ZW, CAR-ZX, CAR-ZY, CAR-ZZ, CAR-AA, CAR-AB, CAR-AC, CAR-AD, CAR-AE, CAR-AF, CAR-AG, CAR-AH, CAR-AI, CAR-AJ, CAR-AL, CAR-AM, CAR-AN, CAR-AO, CAR-AP, CAR-AQ, CAR-AR, CAR-AS, CAR-AT, CAR-AU, CAR-AV, CAR-AW, CAR-AX, CAR-AY, CAR-AZ, CAR-BA, CAR-BB, CAR-BC, CAR-BD, CAR-BE, CAR-BF, CAR-BG, CAR-BH, CAR-BI, CAR-BJ, CAR-BL, CAR-BM, CAR-BN, CAR-BO, CAR-BP, CAR-BQ, CAR-BR, CAR-BS, CAR-BT, CAR-BU, CAR-BV, CAR-BW, CAR-BX, CAR-BY, CAR-BZ, CAR-CA, CAR-CB, CAR-CC, CAR-CD, CAR-CE, CAR-CF, CAR-CG, CAR-CH, CAR-CI, CAR-CJ, CAR-CL, CAR-CM, CAR-CN, CAR-CO, CAR-CP, CAR-CQ, CAR-CR, CAR-CS, CAR-CT, CAR-CU, CAR-CV, CAR-CW, CAR-CX, CAR-CY, CAR-CZ, CAR-DA, CAR-DB, CAR-DC, CAR-DD, CAR-DE, CAR-DF, CAR-DG, CAR-DH, CAR-DI, CAR-DJ, CAR-DL, CAR-DM, CAR-DN, CAR-DO, CAR-DP, CAR-DQ, CAR-DR, CAR-DS, CAR-DT, CAR-DU, CAR-DV, CAR-DW, CAR-DX, CAR-DY, CAR-DZ, CAR-EA, CAR-EB, CAR-EC, CAR-ED, CAR-EE, CAR-EF, CAR-EG, CAR-EH, CAR-EI, CAR-EJ, CAR-EL, CAR-EM, CAR-EN, CAR-EO, CAR-EP, CAR-EQ, CAR-ER, CAR-ES, CAR-ET, CAR-EU, CAR-EV, CAR-EW, CAR-EX, CAR-EY, CAR-EZ, CAR-FA, CAR-FB, CAR-FC, CAR-FD, CAR-FE, CAR-FG, CAR-FH, CAR-FI, CAR-FJ, CAR-FL, CAR-FM, CAR-FN, CAR-FO, CAR-FP, CAR-FQ, CAR-FR, CAR-FS, CAR-FT, CAR-FU, CAR-FV, CAR-FW, CAR-FX, CAR-FY, CAR-FZ, CAR-GA, CAR-GB, CAR-GC, CAR-GD, CAR-GE, CAR-GF, CAR-GG, CAR-GH, CAR-GI, CAR-GJ, CAR-GL, CAR-GM, CAR-GN, CAR-GO, CAR-GP, CAR-GQ, CAR-GR, CAR-GS, CAR-GT, CAR-GU, CAR-GV, CAR-GW, CAR-GX, CAR-GY, CAR-GZ, CAR-HA, CAR-HB, CAR-HC, CAR-HD, CAR-HE, CAR-HF, CAR-HG, CAR-HI, CAR-HJ, CAR-HL, CAR-HM, CAR-HN, CAR-HO, CAR-HP, CAR-HQ, CAR-HR, CAR-HS, CAR-HT, CAR-HU, CAR-HV, CAR-HW, CAR-HX, CAR-HY, CAR-HZ, CAR-IA, CAR-IB, CAR-IC, CAR-ID, CAR-IE, CAR-IF, CAR-IG, CAR-IH, CAR-II, CAR-IL, CAR-IM, CAR-IN, CAR-IO, CAR-IP, CAR-IQ, CAR-IR, CAR-IS, CAR-IT, CAR-IU, CAR-IV, CAR-IW, CAR-IX, CAR-IY, CAR-IZ, CAR-JA, CAR-JB, CAR-JC, CAR-JD, CAR-JE, CAR-JF, CAR-JG, CAR-JH, CAR-JI, CAR-JJ, CAR-JL, CAR-JM, CAR-JN, CAR-JO, CAR-JP, CAR-JQ, CAR-JR, CAR-JS, CAR-JT, CAR-JU, CAR-JV, CAR-JW, CAR-JX, CAR-JY, CAR-JZ, CAR-KA, CAR-KB, CAR-KC, CAR-KD, CAR-KE, CAR-KF, CAR-KG, CAR-KH, CAR-KI, CAR-KJ, CAR-KL, CAR-KM, CAR-KN, CAR-KO, CAR-KP, CAR-KQ, CAR-KR, CAR-KS, CAR-KT, CAR-KU, CAR-KV, CAR-KW, CAR-KX, CAR-KY, CAR-KZ, CAR-LA, CAR-LB, CAR-LC, CAR-LD, CAR-LE, CAR-LF, CAR-LG, CAR-LH, CAR-LI, CAR-LJ, CAR-LK, CAR-LM, CAR-LN, CAR-LO, CAR-LP, CAR-LQ, CAR-LR, CAR-LS, CAR-LT, CAR-LU, CAR-LV, CAR-LW, CAR-LX, CAR-LY, CAR-LZ, CAR-MA, CAR-MB, CAR-MC, CAR-MD, CAR-ME, CAR-MF, CAR-MG, CAR-MH, CAR-MI, CAR-MJ, CAR-ML, CAR-MN, CAR-MO, CAR-MP, CAR-MQ, CAR-MR, CAR-MS, CAR-MT, CAR-MU, CAR-MV, CAR-MW, CAR-MX, CAR-MY, CAR-MZ, CAR-NA, CAR-NB, CAR-NC, CAR-ND, CAR-NE, CAR-NF, CAR-NG, CAR-NH, CAR-NI, CAR-NJ, CAR-NK, CAR-NL, CAR-NM, CAR-NN, CAR-NO, CAR-NP, CAR-NQ, CAR-NR, CAR-NS, CAR-NT, CAR-NU, CAR-NV, CAR-NW, CAR-NX, CAR-NY, CAR-NZ, CAR-OA, CAR-OB, CAR-OC, CAR-OD, CAR-OE, CAR-OF, CAR-OG, CAR-OH, CAR-OI, CAR-OJ, CAR-OL, CAR-OM, CAR-ON, CAR-OP, CAR-OQ, CAR-OR, CAR-OS, CAR-OT, CAR-OU, CAR-OV, CAR-OW, CAR-OX, CAR-OY, CAR-OZ, CAR-PA, CAR-PB, CAR-PC, CAR-PD, CAR-PE, CAR-PF, CAR-PG, CAR-PH, CAR-PI, CAR-PJ, CAR-PL, CAR-PM, CAR-PN, CAR-PO, CAR-PP, CAR-PQ, CAR-PR, CAR-PS, CAR-PT, CAR-PU, CAR-PV, CAR-PW, CAR-PX, CAR-PY, CAR-PZ, CAR-QA, CAR-QB, CAR-QC, CAR-QD, CAR-QE, CAR-QF, CAR-QG, CAR-QH, CAR-QI, CAR-QJ, CAR-QL, CAR-QM, CAR-QN, CAR-QO, CAR-QP, CAR-QQ, CAR-QR, CAR-QS, CAR-QT, CAR-QU, CAR-QV, CAR-QW, CAR-QX, CAR-QY, CAR-QZ, CAR-RA, CAR-RB, CAR-RC, CAR-RD, CAR-RE, CAR-RF, CAR-RG, CAR-RH, CAR-RI, CAR-RJ, CAR-RL, CAR-RM, CAR-RN, CAR-RO, CAR-RP, CAR-RQ, CAR-RR, CAR-RS, CAR-RT, CAR-RU, CAR-RV, CAR-RW, CAR-RX, CAR-RY, CAR-RZ, CAR-SA, CAR-SB, CAR-SC, CAR-SD, CAR-SE, CAR-SF, CAR-SG, CAR-SH, CAR-SI, CAR-SJ, CAR-SK, CAR-SL, CAR-SM, CAR-SN, CAR-SO, CAR-SP, CAR-SQ, CAR-SR, CAR-SS, CAR-ST, CAR-SU, CAR-SV, CAR-SW, CAR-SX, CAR-SY, CAR-SZ, CAR-TA, CAR-TB, CAR-TC, CAR-TD, CAR-TE, CAR-TF, CAR-TG, CAR-TH, CAR-TI, CAR-TJ, CAR-TK, CAR-TL, CAR-TM, CAR-TN, CAR-TO, CAR-TP, CAR-TQ, CAR-TR, CAR-TS, CAR-TT, CAR-TU, CAR-TV, CAR-TW, CAR-TX, CAR-TY, CAR-TZ, CAR-UA, CAR-UB, CAR-UC, CAR-UD, CAR-UE, CAR-UF, CAR-UG, CAR-UH, CAR-UI, CAR-UJ, CAR-UK, CAR-UL, CAR-UM, CAR-UN, CAR-UO, CAR-UP, CAR-UQ, CAR-UR, CAR-US, CAR-UT, CAR-UV, CAR-UW, CAR-UX, CAR-UY, CAR-UZ, CAR-VA, CAR-VB, CAR-VC, CAR-VD, CAR-VE, CAR-VF, CAR-VG, CAR-VH, CAR-VI, CAR-VJ, CAR-VK, CAR-VL, CAR-VM, CAR-VN, CAR-VO, CAR-VP, CAR-VQ, CAR-VR, CAR-VS, CAR-VT, CAR-VU, CAR-VV, CAR-VW, CAR-VX, CAR-VY, CAR-VZ, CAR-WA, CAR-WB, CAR-WC, CAR-WD, CAR-WE, CAR-WF, CAR-WG, CAR-WH, CAR-WI, CAR-WJ, CAR-WK, CAR-WL, CAR-WM, CAR-WN, CAR-WO, CAR-WP, CAR-WQ, CAR-WR, CAR-WS, CAR-WT, CAR-WU, CAR-WV, CAR-WX, CAR-WY, CAR-WZ, CAR-XA, CAR-XB, CAR-XC, CAR-XD, CAR-XE, CAR-XF, CAR-XG, CAR-XH, CAR-XI, CAR-XJ, CAR-XK, CAR-XL, CAR-XM, CAR-XN, CAR-XO, CAR-XP, CAR-XQ, CAR-XR, CAR-XS, CAR-XT, CAR-XU, CAR-XV, CAR-XW, CAR-XX, CAR-XY, CAR-XZ, CAR-YA, CAR-YB, CAR-YC, CAR-YD, CAR-YE, CAR-YF, CAR-YG, CAR-YH, CAR-YI, CAR-YJ, CAR-YK, CAR-YL, CAR-YM, CAR-YN, CAR-YO, CAR-YP, CAR-YQ, CAR-YR, CAR-YS, CAR-YT, CAR-YU, CAR-YV, CAR-YW, CAR-YX, CAR-YZ, CAR-ZA, CAR-ZB, CAR-ZC, CAR-ZD, CAR-ZE, CAR-ZF, CAR-ZG, CAR-ZH, CAR-ZI, CAR-ZJ, CAR-ZK, CAR-ZL, CAR-ZM, CAR-ZN, CAR-ZO, CAR-ZP, CAR-ZQ, CAR-ZR, CAR-ZS, CAR-ZT, CAR-ZU, CAR-ZV, CAR-ZW, CAR-ZX, CAR-ZY, CAR-ZZ, CAR-AA, CAR-AB, CAR-AC, CAR-AD, CAR-AE, CAR-AF, CAR-AG, CAR-AH, CAR-AI, CAR-AJ, CAR-AL, CAR-AM, CAR-AN, CAR-AO, CAR-AP, CAR-AQ, CAR-AR, CAR-AS, CAR-AT, CAR-AU, CAR-AV, CAR-AW, CAR-AX, CAR-AY, CAR-AZ, CAR-BA, CAR-BB, CAR-BC, CAR-BD, CAR-BE, CAR-BF, CAR-BG, CAR-BH, CAR-BI, CAR-BJ, CAR-BL, CAR-BM, CAR-BN, CAR-BO, CAR-BP, CAR-BQ, CAR-BR, CAR-BS, CAR-BT, CAR-BU, CAR-BV, CAR-BW, CAR-BX, CAR-BY, CAR-BZ, CAR-CA, CAR-CB, CAR-CC, CAR-CD, CAR-CE, CAR-CF, CAR-CG, CAR-CH, CAR-CI, CAR-CJ, CAR-CL, CAR-CM, CAR-CN, CAR-CO, CAR-CP, CAR-CQ, CAR-CR, CAR-CS, CAR-CT, CAR-CU, CAR-CV, CAR-CW, CAR-CX, CAR-CY, CAR-CZ, CAR-DA, CAR-DB, CAR-DC, CAR-DD, CAR-DE, CAR-DF, CAR-DG, CAR-DH, CAR-DI, CAR-DJ, CAR-DL, CAR-DM, CAR-DN, CAR-DO, CAR-DP, CAR-DQ, CAR-DR, CAR-DS, CAR-DT, CAR-DU, CAR-DV, CAR-DW, CAR-DX, CAR-DY, CAR-DZ, CAR-EA, CAR-EB, CAR-EC, CAR-ED, CAR-EE, CAR-EF, CAR-EG, CAR-EH, CAR-EI, CAR-EJ, CAR-EL, CAR-EM, CAR-EN, CAR-EO, CAR-EP, CAR-EQ, CAR-ER, CAR-ES, CAR-ET, CAR-EU, CAR-EV, CAR-EW, CAR-EX, CAR-EY, CAR-EZ, CAR-FA, CAR-FB, CAR-FC, CAR-FD, CAR-FE, CAR-FG, CAR-FH, CAR-FI, CAR-FJ, CAR-FL, CAR-FM, CAR-FN, CAR-FO, CAR-FP, CAR-FQ, CAR-FR, CAR-FS, CAR-FT, CAR-FU, CAR-FV, CAR-FW, CAR-FX, CAR-FY, CAR-FZ, CAR-GA, CAR-GB, CAR-GC, CAR-GD, CAR-GE, CAR-GF, CAR-GG, CAR-GH, CAR-GI, CAR-GJ, CAR-GL, CAR-GM, CAR-GN, CAR-GO, CAR-GP, CAR-GQ, CAR-GR, CAR-GS, CAR-GT, CAR-GU, CAR-GV, CAR-GW, CAR-GX, CAR-GY, CAR-GZ, CAR-HA, CAR-HB, CAR-HC, CAR-HD, CAR-HE, CAR-HF, CAR-HG, CAR-HI, CAR-HJ, CAR-HL, CAR-HM, CAR-HN, CAR-HO, CAR-HP, CAR-HQ, CAR-HR, CAR-HS, CAR-HT, CAR-HU, CAR-HV, CAR-HW, CAR-HX, CAR-HY, CAR-HZ, CAR-IA, CAR-IB, CAR-IC, CAR-ID, CAR-IE, CAR-IF, CAR-IG, CAR-IH, CAR-II, CAR-IL, CAR-IM, CAR-IN, CAR-IO, CAR-IP, CAR-IQ, CAR-IR, CAR-IS, CAR-IT, CAR-IU, CAR-IV, CAR-IW, CAR-IX, CAR-IY, CAR-IZ, CAR-JA, CAR-JB, CAR-JC, CAR-JD, CAR-JE, CAR-JF, CAR-JG, CAR-JH, CAR-JI, CAR-JJ, CAR-JL, CAR-JM, CAR-JN, CAR-JO, CAR-JP, CAR-JQ, CAR-JR, CAR-JS, CAR-JT, CAR-JU, CAR-JV, CAR-JW, CAR-JX, CAR-JY, CAR-JZ, CAR-KA, CAR-KB, CAR-KC, CAR-KD, CAR-KE, CAR-KF, CAR-KG, CAR-KH, CAR-KI, CAR-KJ, CAR-KL, CAR-KM, CAR-KN, CAR-KO, CAR-KP, CAR-KQ, CAR-KR, CAR-KS, CAR-KT, CAR-KU, CAR-KV, CAR-KW, CAR-KX, CAR-KY, CAR-KZ, CAR-LA, CAR-LB, CAR-LC, CAR-LD, CAR-LE, CAR-LF, CAR-LG, CAR-LH, CAR-LI, CAR-LJ, CAR-LK, CAR-LM, CAR-LN, CAR-LO, CAR-LP, CAR-LQ, CAR-LR, CAR-LS, CAR-LT, CAR-LU, CAR-LV, CAR-LW, CAR-LX, CAR-LY, CAR-LZ, CAR-MA, CAR-MB, CAR-MC, CAR-MD, CAR-ME, CAR-MF, CAR-MG, CAR-MH, CAR-MI, CAR-MJ, CAR-ML, CAR-MN, CAR-MO, CAR-MP, CAR-MQ, CAR-MR, CAR-MS, CAR-MT, CAR-MU, CAR-MV, CAR-MW, CAR-MX, CAR-MY, CAR-MZ, CAR-NA, CAR-NB, CAR-NC, CAR-ND, CAR-NE, CAR-NF, CAR-NG, CAR-NH, CAR-NI, CAR-NJ, CAR-NK, CAR-NL, CAR-NM, CAR-NN, CAR-NO, CAR-NP, CAR-NQ, CAR-NR, CAR-NS, CAR-NT, CAR-NU, CAR-NV, CAR-NW, CAR-NX, CAR-NY, CAR-NZ, CAR-OA, CAR-OB, CAR-OC, CAR-OD, CAR-OE, CAR-OF, CAR-OG, CAR-OH, CAR-OI, CAR-OJ, CAR-OL, CAR-OM, CAR-ON, CAR-OP, CAR-OQ, CAR-OR, CAR-OS, CAR-OT, CAR-OU, CAR-OV, CAR-OW, CAR-OX, CAR-OY, CAR-OZ, CAR-PA, CAR-PB, CAR-PC, CAR-PD, CAR-PE, CAR-PF, CAR-PG, CAR-PH, CAR-PI, CAR-PJ, CAR-PL, CAR-PM, CAR-PN, CAR-PO, CAR-PP, CAR-PQ, CAR-PR, CAR-PS, CAR-PT, CAR-PU, CAR-PV, CAR-PW, CAR-PX, CAR-PY, CAR-PZ, CAR-QA, CAR-QB, CAR-QC, CAR-QD, CAR-QE, CAR-QF, CAR-QG, CAR-QH, CAR-QI, CAR-QJ, CAR-QL, CAR-QM, CAR-QN, CAR-QO, CAR-QP, CAR-QQ, CAR-QR, CAR-QS, CAR-QT, CAR-QU, CAR-QV, CAR-QW, CAR-QX, CAR-QY, CAR-QZ, CAR-RA, CAR-RB, CAR-RC, CAR-RD, CAR-RE, CAR-RF, CAR-RG, CAR-RH, CAR-RI, CAR-RJ, CAR-RL, CAR-RM, CAR-RN, CAR-RO, CAR-RP, CAR-RQ, CAR-RR, CAR-RS, CAR-RT, CAR-RU, CAR-RV, CAR-RW, CAR-RX, CAR-RY, CAR-RZ, CAR-SA, CAR-SB, CAR-SC, CAR-SD, CAR-SE, CAR-SF, CAR-SG, CAR-SH, CAR-SI, CAR-SJ, CAR-SK, CAR-SL, CAR-SM, CAR-SN, CAR-SO, CAR-SP, CAR-SQ, CAR-SR, CAR-SS, CAR-ST, CAR-SU, CAR-SV, CAR-SW, CAR-SX, CAR-SY, CAR-SZ, CAR-TA, CAR-TB, CAR-TC, CAR-TD, CAR-TE, CAR-TF, CAR-TG, CAR-TH, CAR-TI, CAR-TJ, CAR-TK, CAR-TL, CAR-TM, CAR-TN, CAR-TO, CAR-TP, CAR-TQ, CAR-TR, CAR-TS, CAR-TT, CAR-TU, CAR-TV, CAR-TW, CAR-TX, CAR-TY, CAR-TZ, CAR-UA, CAR-UB, CAR-UC, CAR-UD, CAR-UE, CAR-UF, CAR-UG, CAR-UH, CAR-UI, CAR-UJ, CAR-UK, CAR-UL, CAR-UM, CAR-UN, CAR-UO, CAR-UP, CAR-UQ, CAR-UR, CAR-US, CAR-UT, CAR-UV, CAR-UW, CAR-UX, CAR-UY, CAR-UZ, CAR-VA, CAR-VB, CAR-VC, CAR-VD, CAR-VE, CAR-VF, CAR-VG, CAR-VH, CAR-VI, CAR-VJ, CAR-VK, CAR

Ministro Passicot



Tabla de sueldos

Ministerio de Economía no entrará en polémica

Ministro de Economía, Andrés Passicot precisó que se aplicará sobre el recurso de protección interpuesto contra por la circular N° 11 de la Secretaría de Hacienda que establece rebajas en las remuneraciones de los altos de las empresas públicas.

El secretario de Estado declinó comentar sobre la medida que cuando la Corte de Apelaciones solicite resoluciones correspondientes los enviará. Añadió que no hará ninguna otra gestión.

El juez reiteró que la acción no tiene ninguna justificación económica ni legal, por lo cual "deben existir motivos". Consultado sobre esos propósitos dijo que están haciendo las acciones tienen que explicarse y están haciendo".

En una pregunta sobre las acusaciones vertidas contra Pablo Rodríguez sobre la rebaja de sueldo puntualizó que "don Pablo Rodríguez no me pregunta acusación. El ha interpuesto un recurso con respecto de algo que ha hecho el Ministerio y nosotros estar en la razón, y él cree estar en la razón, al poder judicial corresponde zanjar la cuestión".

En otro momento expresó que la medida no es inconstitucional, pero no polemizará sobre un punto que "no tiene nada que se le quiere dar".

...ción de Cáceres e "seria y realista"

5... del ex Presidente Jorge
... durante homenaje que le
... la SOFOFA.

Presidente de la República, Jorge Alessandri, "sería y realista" la gestión económica del Ministerio de Hacienda, Carlos Francisco Cáceres.

...precaciones de directo apoyo a la política en vigencia, durante la ceremonia en que el Fomento Fabril le rindió un homenaje por su labor en el quehacer productivo del país.

El Primer Mandatario enfatizó que la "gestión" va tras el logro de sus objetivos sin dejarse llevar por los "cantos de sirena".

...recibió una medalla de plata y el libro "Industria" de la Sociedad...

...el homenaje, hizo una dura crítica a los políticos, haciendo recuerdos de la administración desde los tiempos de...

...república, Arturo Alessandri Palma. Desde toda su vida ha actuado con honestidad y se ha preocupado de resguardar en todas las situaciones los intereses de Chile.

Indicadores muestran efectiva reactivación

☐ Secretario de Estado rechazó afirmaciones en el sentido que la economía se está deteriorando y dijo que la apertura del país al comercio exterior revela que Chile se adelantó a la situación en orden a desarrollar las exportaciones.

El Ministro de Economía, Andrés Passicot refutó afirmaciones que señalan que el país estaría "paralizado", precisando que los antecedentes disponibles revelan que hay una reactivación, con mayores niveles de actividad y que la tasa de desempleo ha caído sistemáticamente y lo seguirá haciendo. Agregó que la inflación está perfectamente controlada y que el IPC de enero será bajo.

El Secretario de Estado formuló estas afirmaciones a "LA NACION", poco antes de ingresar a una reunión

de análisis en el gabinete del Ministro de Hacienda, Carlos Cáceres, en la que participaron el presidente del Banco Central, Hernán Felipe Errázuriz, el vicepresidente de la entidad, Fernando Ossa y el Ministro Director de ODEPLAN, Hernán Büchi.

Passicot puntualizó que "no veo ningún indicador para afirmar que la situación económica se está deteriorando, por el contrario, creo que está mejorando y en las medidas que pasa el tiempo los indicadores son cada vez mejores".

Indicó no obstante, que esto no quiere decir que no existan problemas por resolver, "pero la afirmación que la situación se sigue deteriorando no tiene ningún fundamento de carácter objetivo", sostuvo.

Consultado sobre las apreciaciones vertidas por el Subsecretario de Hacienda de Estados Unidos, Beryl Sprinkel manifestó que a su juicio son muy apropiadas y contrastan con las afirmaciones que la economía chilena estaría deteriorándose.

"Yo siempre he sostenido que las variables económicas y políticas —dijo— tienen una relación y como se sabe, el país tiene un programa con plazos y techos bien definidos para restablecer plenamente el sistema democrático, por lo cual no hay que echar de menor la consideración de esta variable en la situación.

INTEGRACION

Respecto de la integración de Chile en el contexto latinoamericano, el Ministro Passicot se refirió a los alcances de la reunión de Quito. "Chile al igual que los restantes países latinoamericanos —señaló— estuvo de acuerdo en que la solución definitiva a los problemas de la crisis pasa necesariamente por un incremento del intercambio comercial entre los países. En ese sentido creo que las medidas que se tomaron en Chile hace bastante tiempo —añadió— en orden a abrir la economía al comercio internacional, revelan con claridad que el país se adelantó a la situación y hoy todos los países quisieran poder desarrollar sus exportaciones como las ha desarrollado Chile en el último tiempo".

El Secretario de Estado sostuvo que el país no ha descartado ninguna posibilidad de mejorar el intercambio e incluso dentro de ALADI, Chile ha desarrollado gran actividad y llevado a cabo sus negociaciones bilaterales con miras a incrementar el intercambio comercial.

"Si en el futuro son necesarias nuevas medidas o nuevos acuerdos en este terreno —indicó— que beneficien efectivamente al país en términos que permitan aumentar el intercambio con otros países, naturalmente que lo vamos a hacer, porque esa es realmente la manera de resolver el problema de fondo, aunque a través de mayores plazos y rebajas en las tasas de interés se puede aliviar la situación con la deuda contraída, pero a futuro la salida de los países latinoamericanos depende de un crecimiento muy fuerte del comercio".

En cuanto a un posible retorno de Chile al Pacto Andino, el Secretario de Estado reiteró que en la oportunidad se tuvieron muy buenas razones para retirarse del acuerdo. "Entre esas buenas razones —expresó— estaba la decisión 24 en relación con capital extranjero que considerábamos inapropiada en ese momento y creo que el tiempo nos ha dado la razón, puesto que otros países del Pacto ya flexibilizaron esta decisión 24".

Por último, dijo que si desaparecen esas causales de discrepancia, se podría pensar nuevamente en establecer un acuerdo de este tipo, respetando los pilares que sustentan el sistema económico que impera en Chile.

Noticiero

Mejora tratamiento de fruta para exportación

Fue inaugurado el primer equipo de prefrijo móvil para el tratamiento de la fruta en el país en las instalaciones de Servicios Internacionales Frutícolas Limitada, SIFRUT Chile, ubicadas en Francisco de Aguirre esquina de Copayapu en Copiapó.

Dicho equipo mejorará la capacidad de frío optimizando la calidad de la fruta que se exporta desde la III Región. Consta de dos cámaras con paneles Ruvern con una capacidad de enfriado de 2.500 cajas de uvas cada una cada 10 horas, o sea, 10 mil cajas diarias.

Toda la instalación genera una fuerza ocupacional en los huertos frutícolas, además de los 6 técnicos que la accionan en forma directa, en el movimiento del transporte que fluctúa entre 4 y 8 camiones diarios desde los campos, más 1 a 2 camiones frigoríficos de gran tonelaje de Copiapó a Valparaíso, puerto de embarque.

SIFRUT tiene acción sobre toda la cadena de exportación frutícola ya que posee las instalaciones de recepción en Kelseyville, California en Estados Unidos, y además la comercializa en ese país a través de la empresa Los Cerros Trading Co. En Chile invirtieron en la III Región adquiriendo el fundo Santa Rosa en Los Loros.

DEFICIT ALIMENTARIO

MEXICO, (ANSA).— La Asociación Mexicana de Ingenieros Bioquímicos hizo aquel un sombrío pronóstico: los países del Tercer Mundo tendrán un déficit de alimentos básicos, para 1990, oscilante entre las 120 y 145 millones de toneladas.

Por lo que toca a Latinoamérica, ese déficit llegará a casi 12 millones de toneladas de alimentos, dijo Miguel Ontiveros, presidente de los bioquímicos.

Las cifras representan una triplicación de los faltantes registrados en

1975, según la asociación, y la causa se ubicaría en el incremento poblacional frente a un estancamiento y a un retroceso en la producción de los alimentos.

De 1975 al año 2000, la población mundial se habrá incrementado en 2,280 millones de personas, según las proyecciones más confiables, y en esos cinco lustros, América Latina crecerá en 250 millones de habitantes, con lo cual casi se duplicará su número, indicó Ontiveros.

DIRECTIVA DE APICAL

En reciente asamblea general de socios de la Asociación de Artesanos y Pequeños y Medianos Industriales del Calzado, APICAL, fue elegida la nueva directiva para el período 1984-1986.

Quedó integrada de la siguiente manera: presidente Carlos Rishmagüe Odde; vicepresidente, Alejandro Valdovinos Torres; secretario general, Pedro Beriastán Bosco; tesorero, Luis Valenzuela Revoco; prosecretario, Juan Gómez Orellana; prosecretario, Emilio Farah Manzur; y directores, Ernesto Fernández Fernández, Carlos Brown Quezada y Salvador Guerra Gamboa.

Explicaron ejecutivos del gremio que esta directiva contribuirá "al desarrollo de la nación a través del desarrollo integral del sector, sin otro interés que el puramente gremial".

10 índices económicos

Santiago de Chile,
Viernes 20 de Enero de 1984

LA NACIÓN

Valor dólar

Bancos	Comprador S	Bancos	Vendedor S
Crédito Chile	87,60	Crédito Chile	88,80
Nacional	87,57	Nacional	88,57
	87,00		88,75
Casas de Cambio		Casas de Cambio	
Davens	87,70	Davens	88,70
Airtur	87,30	Airtur	88,60
Steinsapir	87,50	Steinsapir	88,50
Dólar Preferencial		\$:	73,23
Valor dólar Acdo. 1547-18 Banco Central		\$:	87,86
Valor dólar promedio INDICE •		\$:	88,11

• Corresponde a observaciones en las 7 Instituciones Financieras con mayores colocaciones en Moneda Extranjera.

Indicadores básicos

	1° Dic. 79 31 Marz. 80 S	1° Abr. 80 30 Sept. 80 S	1° Ago. 81 aun vigente S
Asignación Familiar	286,40	309,31	422,08
Asignación Movilización	255,43	275,88	376,44
Asignación Colación	312,61	337,62	460,71
Ingreso Mínimo de Referencia			5.185,71
Subsidio del Empl. Mínimo	1.200,00	1.300,00	
Salario Imponible Agríc.	2.958,25	3.194,92	Derogado
Mín. Imp. Casa Part.	2.638,14	2.847,03	4.447,39
Sueldo Vital			1.212,91
Sueldo o Salario Mínimo			6.533,99
Valor provisional cuota de ahorro (11-1-84 al 10-2-84)			63,37
Valor provisional cuota reajutable (1 al 31-1-84)			19,42
Unidad Tributaria: (Enero)			3.214,00
Unidad de Fomento al 21-1-83			1.834,78
Interés máximo corriente operaciones No Reajustables (anual)			48,24%
Interés máximo corriente operaciones Reajustables (anual)			13,27%

Tasas de interés

	Captación 30 días	1 año •
BANCOS NACIONALES		
Del Pacífico	1,50	7,50
Estado	1,40	6,00
A. Edwards	1,50	5,00
Osorno	1,50	7,00
BANCOS EXTRANJEROS		
Chicago Cont.	1,40	5,00
Republic	1,50	6,00
Tokio	1,40	—
Español Chile	1,50	4,50
FINANCIERAS		
Financo	1,50	7,50
Fusa	1,50	—
Davens	1,50	7,00
Corfinsa	1,50	6,00
	Colocación 30 días	
BANCOS NACIONALES		
A. Edwards	2,50-3,50	
Estado	2,70	
Trabajo	3,40	
Crédito	2,50-3,80	
BANCOS EXTRANJEROS		
Real	2,70	
American Express	2,30-2,60	
B. of America	2,00-2,50	
Boston	2,10-2,30	
FINANCIERAS		
Financo	2,30-3,20	
Condell	3,00-3,50	
Fusa	4,00	
Davens	4,02	

• Los valores están expresados en Unidades de Fomento más el porcentaje indicado, es decir, en términos reales.

Indices generales

A: CANTIDAD DE DINERO (Millones de pesos)

	Junio 83	Julio	Agosto	Sept.	Variación 12 m.
M ₁	31.770	30.706	31.340	29.731	
M ₂	104.722	102.164	102.114	99.892	(-4,0%)

M₁ Dinero Sector Privado

M₂ Dinero Sector Privado + Depósitos a Plazo Privado en sistema financiero.

Fecha Año Mes	(mil US \$) Reservas	(US\$) Balanza Al mes	Comercial Acumulado	Balanza de Pago US\$ millones
83 Enero	1.952,4	58,3	58,3	423,1
83 Febr.	1.739,3	103,6	161,9	463,1
83 Marzo	1.577,5	152,2	314,1	-1,063,1
83 Abril	1.485,6	108,3	422,4	-1,167,1
83 Mayo	1.518,4	129,4	551,8	-1,083,1
83 Junio	1.543,5	97,9	649,7	-1,083,1
83 Julio	1.591,1	69,9	719,6	-1,083,1
83 Agosto	1.702,2	65,0	784,6	-1,083,1
83 Sept.	1.881,5	69,4	854,0	-1,083,1
83 Oct.	1.944,6	69,2	923,2	-1,083,1
83 Nov.	1.998,2	51,3	974,5	-1,083,1
83 Dic. (15)	2.025,4	7,0	981,5	-1,083,1

B: EMISIONES DE PAGARES (Al 31-08-1983)

Empresa	Deuda Vigente (Miles \$)	Deuda Vencida Impaga	Tamaño de la Empresa
Compañía Cervecerías Unidas S.A.	—	46.099	
Forestal S.A.	—	895.355	
Industrias Coia S.A.	—	1.032.367	
• Inversiones Las Nieves S.A.	51.431	625.359	
• Inversiones San Patricio S.A.	—	755.043	
• Inversiones Valle Central S.A.	19.476	300.000	
• Sociedad de Inversiones J.M. Carrera S.A.	—	426.683	

• Declaradas en quiebra

Nota: Durante el mes de octubre no se inscribieron emisiones de efectos de comercio, tampoco se realizaron colocaciones.

IPC

Año Mes	con mes anterior	Variación porcentual en el año	últimos 12 meses
82 Dic.	1,2	20,7	20,7
83 Enero	1,8	1,8	22,0
Febrero	0,1	1,9	23,1
Marzo	1,9	3,8	24,9
Abril	3,0	6,9	28,7
Mayo	1,4	8,4	31,2
Junio	1,6	10,1	32,3
Julio	1,9	12,2	32,3
Agosto	2,7	15,2	31,6
Septiembre	2,3	17,9	29,1
Octubre	2,4	20,7	26,2
Noviembre	1,3	22,3	23,7
Diciembre	0,6	23,1	23,1

Bonos CAR

	Valor Par 20-1-84	21-1-84
Serie "E"	19.617982	19.625395
Serie "F"	4.579706	4.581436

Fuente: Bolsa de Comercio de Stgo.

Indices internacionales

I. TASAS DE INTERES

Tasa Libo a 180 días	:10,196725
Tasa Prime a 180 días	:11,000000

II. METALES

Cobre:	
Precio Libra	: c US\$ Lb. 61,470
Precio Promedio 1984	: c US\$ Lb. 62,635
Precio Promedio 1983	: c US\$ Lb. 72,173
Precio Promedio 1982	: c US\$ Lb. 67,057
Precio Promedio 1981	: c US\$ Lb. 78,949
Oro:	
Onza de Metal	: US\$ Lb. 373,00

Libretas de ahorro

Institución	Tasa Anual %
BANCOS	
A. Edwards	5,00
American Express	5,00
BICE	6,00
B.H.I.F.	6,00
Centrobanco	6,00
Concepción	6,00
Crédito	6,00
Chile	6,00
Del Desarrollo	7,00
Del Pacífico	6,00
Español	5,00
Estado	6,00
Internacional	6,00
Nacional	5,00
O'Higgins	6,00
Osorno	6,00
Santiago	5,00
Sudamericano	5,00
Sudameris	5,00
Trabajo	6,00
FINANCIERAS	
Condell	7,00
Fusa	6,50
Davens	6,00

Resumen bursátil

	(19-1-84)	Índice
Instrumentos de Renta Fija	11,00	
Instrumentos de Intermediación Financiera	11,00	
Acciones	141,00	
Total General	141,00	
IGPA (Índice General de Precios de Acciones)	58,34	
IPSA (Índice de Precios Selectivos de Acciones)	104,02	

Fuente: Bolsa de Comercio de Santiago

Dígaselo al Gobierno

Modernización contra el público

Señor Director:
Plato un hecho que, cualquiera persona o autoridad que pretenda probar, sin dificultad alguna. Previo a ello, le informo que, cuando una cuenta de CHILECTRA se paga, el monto volvía a aparecer en la cuenta siguiente, lo que, por tiempo y sistema, el cajero recibía la nueva cuenta descontada en 2 segundos lo pagado y terminado. Ahora el caso varió, para la comodidad con el personal de tales servicios.
Cuando ocurre, debe el afectado llegar a una sección de CHILECTRA, de una máquina empotrada en la muralla, que se cuenta de 1 a 100 para seguir el mismo sistema de 1 a 100. Hay 4 expertos, en respectivos equipos de computación. Cada uno va por número correlativo. Si un afectado —y esto ocurre con frecuencia— no lo escucha, su número se anula por otro. Toda esta operación, implica una pérdida de tiempo para el público, que es el cliente que le paga su plata a CHILECTRA. Ella dura sobre los hombros con buena suerte o más de media hora.
La modernización es un buen procedimiento, mas, cuando se realiza, bien vale la pena que esta modernización sea al público-cliente que da la utilidad a la empresa y no que esté sólo destinada al mejor pasar de los contables.

Atentamente a Ud.
Un cliente de CHILECTRA

Calles de Santa Cruz

Señor Director:
Por intermedio de la sección DIGASELO AL GOBIERNO, del diario que Ud. tan acertadamente dirige, le expreso mi indignación por el estado en que se encuentran las aceras y calzadas de nuestra ex población de Santa Cruz. Con ello no quiero decir que esté en contra de la "empedrada de las calles", sino que de la situación que estamos enfrentados los vecinos y comerciantes vivimos exclusivamente de lo poco o nada que nos queda.
He pensado la señora alcaldesa que nos va a tener como tres meses? ¿Qué vamos a hacer con la población todo ese tiempo, en atención a que el camión de basura no puede pasar por las calles? ¿Cómo se puede vivir en un barrio que necesariamente tenga un hospital de urgencia a un hospital? ¿Y las personas que tenemos vehículos tener que dejarlos prácticamente en otras calles aparte de que nos pueden deteriorar el vehículo?
Bueno, para qué hablar de las aceras que parecen tierra y piedras, y lo poco y nada que queda de las verdaderas pistas de ciclistas y motociclistas. Le agradece la publicación muy atentamente y le agradece la publicación.

O.B.G.
Santa Cruz

Excelente disposición de alcalde

Señor Director:
Por el diario LA NACION, del 7 de enero de 1984, recibí una carta bajo el título "Malezas en La Comuna", en la cual una vecina de la comuna, señalaba que el establecimiento comercial ubicado en Viñeta Rosales con Simón González, estaba "rodeado de zarzamora y otras especies", lo cual a su juicio era un problema y ocasionaba molestias a los transeúntes.
Respecto, puedo informar que personal del Departamento de Asesoría y Ornato Municipal, procedió de inmediato al sector aludido, y se solicitó asimismo, su opinión al dueño del recinto para que ordene mantenimiento de malezas.
Que de este modo, quede satisfecha la información de esta hermosa comuna.
Atentamente a Ud.,

Crl. Eduardo Esquivel Padilla
Alcalde



Velar por la niñez

Señor Director:

Una minuciosa observación de los diversos aspectos en la ciudad jardín Presidente Ríos 2, me llevó a penetrar en el terreno de la drogadicción, llegando a la conclusión que, con charlas y consejos por intermedio de la prensa y radio, no se logrará aplacar este mal, que está atacando particularmente al niño, que obra irreflexivamente.

Para ello, es menester, promover el deporte en sus diferentes ramas (considerando que a todos nos les agrada el fútbol y, es lo único que se practica en esta población). De este modo, se lograría alejarlos del daño físico y moral que se hacen mediante el citado vicio y, por ende, su crecimiento sería vigoroso y fuerte para afrontar el desarrollo en el período de la adolescencia.

En mérito de lo descrito, me permito señalar que, en la calle Quince Norte, entre Avenida Santa María y Salomón Sack, se encuentra el terreno apropiado para tal efecto, el que está inundado de maleza, y por lo tanto, afeable a primera vista. Por otra parte, en caso de cristalizarse esta modesta idea, el trabajo se podría ejecutar de la siguiente forma. Primeramente, desmalezar y, trasplantar tres o cuatro árboles en la hilera correspondiente. Seguidamente, construir un pequeño pretil de altura, para nivelar y trazar la obra.

Pues bien, para llevar a efecto el trabajo, se puede descomponer de la siguiente manera. Entre Avenida Santa María y Longitudinal Seis, cancha de baloncesto y balonvolea. Entre Longitudinal Seis y Longitudinal Cinco, cancha de tenis. Entre Longitudinal Cinco y Longitudinal Cuatro, mitad para piscina y mitad para salón de deporte, dividido por ramas. En sede, se puede hacer extensivo a la asociación de fútbol de la población. Entre Longitudinal Cuatro y Salomón Sack (plazoleta destruida por los amantes de los famosos pitos), juegos infantiles, entre otros, columpios, balancines, resbaladeros, etc. Esto, se constituiría en recreación y esparcimiento a los pobladores, que mucha falta les hace.

Para sufragar los gastos de estos y otros trabajos que requiere con urgencia la población, por la sencilla razón, que ha estado muy abandonada de parte de las autoridades, sería con el aporte de los propietarios de las casas y departamentos, mediante una módica suma mensual de \$ 50,00 por concepto de extracción de basura (aseo), pago que se haría directamente a la Municipalidad de Renca. Actualmente, este pago lo hacen únicamente los propietarios que han construido una mejora aprovechando la pandereta de sus casas. El referido pago viene cargado en el formulario 30 de bienes raíces, lo que estimo que es opuesto a la razón, por cuanto, el avalúo es uno y fiscal, el aseo es otro y municipal. No olvidar, la ley pareja no es dura.

BENSARMEN

La prensa bien dirigida es uno de los medios más poderosos para mantener la regularidad y pureza de los empleados en el desempeño de sus funciones públicas

DIEGO PORTALES



Asilados en la Nunciatura

Señor Director:

Con relación al asilo que solicitó el grupo de cuatro personas en la Nunciatura Apostólica de la Santa Sede en Santiago, compuesto por dos individuos y dos mujeres, me permito expresar por intermedio del diario de su digna dirección, mi más enérgico repudio a la actitud de estos sujetos que confían de esta manera eludir la acción de la Justicia.

Considero que el Supremo Gobierno en este caso especial, debe proceder con el máximo de rigor y comprobados los delitos criminales en que estos individuos han participado, sólo queda su arresto y condena para que en prisión purguen sus delitos, entre los cuales debe considerarse, también, el de "lesa majestad" o traición a la Patria, en razón a que su actitud de acogerse al asilo dentro de la Nunciatura ligada directamente a la Santa Sede, tiene el propósito fundamental de entorpecer, en gran medida, los trámites que se están realizando para finiquitar el diferendo austral.

En toda esta maniobra política actúan personas que ya conocemos. En consecuencia, nuestro Gobierno debe agotar todos los medios posibles para establecer la culpabilidad de estos sujetos en crímenes u otros hechos en que estén involucrados para tener una base firme para obtener su arresto y condena.

Confío en que las autoridades eclesiásticas no intercedan en esta grave situación como en otras oportunidades y deje en libertad de acción las medidas justas que corresponda aplicar a estos delincuentes y que nuestro Gobierno debe castigar.

Atentamente saluda al señor Director.

M. Carvallo Cepeda

Sólo El tenía derecho a llamarlo

Señor Director:

Junto al repudio que nos inspira el ver como aumenta en nuestro país la violencia, se viene a mi mente tanto recuerdo de mi niñez; rememoro pasajes del Evangelio y pienso en aquel en que Cristo, látigo en mano, fustigaba a los mercaderes en el templo mientras que con una voz quebrada pero altiva, les increpaba: "Mi casa es casa de oración y no cueva de ladrones".

Considero un deber ayudar al prójimo, al enfermo, al triste, paupérrimo, al desesperado, pero, ¿zampar asesinos? Si se condena a una pena capital o a reclusión de por vida al que le quita la vida a otro ser humano por robarle, por celos, o impulsado, mejor dicho, cegado en un momento de ira, ¿qué queda para el que mata impunemente, a sangre fría, con premeditación, a alguien a quien no conoce, a un hombre bueno, que sólo pensó en servir a su patria, dando mayor bienestar a los chilenos más necesitados.

Y por qué le quitaron la vida: para servir a doctrinas contrarias a la misma Iglesia en que hoy se amparan.

Que Dios en su gran sabiduría les juzgue, pero que nuestros Tribunales de Justicia, nuestras leyes, les apliquen el máximo rigor a esos asesinos a sueldo, porque ellos con sus manos exterminaron una vida que sólo Aquel que se la dio, tenía el derecho de llamarlo nuevamente a su lado.

Le saluda atentamente.

M.A.U.
C.I.: 2.228.979-0 Stgo.

Conforme al ideal portaliano, esta página queda desde hoy abierta para que cualquier ciudadano, sin más limitantes que el respeto al decoro del lenguaje y la brevedad, eleve ante la autoridad local, regional o nacional que corresponda, sus sugerencias concretas en beneficio del bien común, sean correcciones o ajustes a actos administrativos que le afecten, sea la expresión de agravios por medidas que contraríen sus derechos. Del mismo modo queda abierta para que los funcionarios aludidos en cada caso respondan en estricto cumplimiento a ese ideal y en iguales términos.

Autorizadas dos marchas

La Intendencia Metropolitana autorizó dos marchas que se realizarán mañana para recordar al ex Presidente Eduardo Frei. Al respecto, la Intendencia entregó el siguiente comunicado:

Esta Intendencia regional, atendiendo a una presentación formulada por el señor Miguel Salazar Beltrán, en que solicita autorización para realizar el próximo sábado 21 de enero, dos marchas que se dirigirán al Cementerio General, con el objeto de recordar al ex Presidente Eduardo Frei, y posteriormente a una misa en la Iglesia Catedral, comunica a la opinión pública lo siguiente:

El señor Intendente subrogante ha dispuesto que se autorice la realización de los actos antes mencionados, en el día, hora fijada y calles designadas.

Tal autorización es concedida en el bien entendido de que los organizadores de estos actos públicos, dado el carácter que le atribuyen a los mismos, se mantendrán en todo momento dentro del marco de respeto y orden que corresponde, para recordar a un ex Presidente de la República y que éste no sirva de pretexto para no respetar a la autoridad, símbolos patrios y derechos de terceros.

Lo anterior significa, además, que los patrocinadores y organizadores de los actos citados deben comprometerse moralmente ante la ciudadanía, a no dar pábulo a posibles desmanes o actos vandálicos por

parte de agitadores que pudieran pretender intervenir en estas manifestaciones.

Asimismo, dado a la expresa solicitud de los patrocinadores, se ha concedido la fuerza pública para la protección de los diferentes actos.

CONCENTRACION

En otro comunicado, el Intendente metropolitano subrogante, brigadier general Samuel Rojas Pérez, rechazó la solicitud de efectuar una concentración en un lugar de intenso movimiento vehicular. La resolución señala:

Los señores Manuel Bustos Huerta y Juan Antinao han manifestado a esta Intendencia su intención de realizar un acto público, el próximo 24 de enero de 1984, de 18.00 a 21.00 horas, en la plataforma central de la Circunvalación Américo Vespucio, a la altura de la calle Santa Rosa, paradero 25, a partir de la plazoleta que existe en ese sector hacia el poniente.

Sobre el particular, cabe hacer presente a ustedes, que la Avenida Circunvalación Américo Vespucio constituye una de las principales arterias de la red vial básica del gran Santiago, y como es de público conocimiento, tiene un intenso tránsito vehicular, al igual que la Avda. Santa Rosa.

Atendido lo anterior, y conforme a lo dispuesto en la letra C del artículo 2 del decreto supremo N° 1.086, se comunica que no es posible para esta Intendencia autorizar la realización del referido acto.



El voluntario Leonardo Núñez recibe de parte del capitán de la Séptima Compañía de Bomberos, Sergio Caro, el premio único de asistencia año 1983.

Entregó Jarpa

Primeros informes sobre los partidos

☐ Presidente del Consejo de Estado recibió los documentos

El Ministro del Interior, Sergio Onofre Jarpa, concurrió al Consejo de Estado y entregó al presidente de ese organismo, el jurista Miguel Schweitzer, los primeros informes sobre la Ley de Partidos Políticos, elaborados por las regiones y cuya legislación se encuentra en estudio en ese cuerpo consultor.

Según se informó en el gabinete ministerial, Jarpa entregó a Schweitzer los documentos elaborados por las comisiones de Estudios Políticos de La Serena, Coquimbo, Osorno y de la Sexta Región.

Se indicó, asimismo, que el presidente del Consejo de Estado agradeció su entrega, calificándolos de "muy interesantes y oportunos".

Estos estudios fueron enviados al Ministerio del Interior por las respectivas intendencias regionales, luego de profundos análisis que dieron origen a una serie de debates de los participantes en dichas comisiones.

Se informó, asimismo, que el Ministro del Interior, junto con hacer entrega de los antecedentes al presidente del Consejo de Estado, asistió a una sesión de la subcomisión que está estudiando esta ley y que preside el ex senador Francisco Bulnes Sanfuentes.

Márquez de la Plata con estudiantes en La Patagüilla

El Ministro Secretario General de Gobierno, Alfonso Márquez de la Plata, sostuvo una reunión con los estudiantes de enseñanza media que se encuentran participando en el campamento de La Patagüilla organizado por la Secretaría Nacional de la Juventud. Tiene por objetivo informar a los jóvenes sobre la labor realizada en distintos planos del quehacer nacional, capacitarlos para realizar actividades que contribuyan a su formación personal como estudiantes y proporcionarles actividades de recreación y esparcimiento.

En la oportunidad, el Secretario de Estado viajó hasta el lugar, ubicado en la provincia de San Antonio, acompañado del director de Organizaciones Civiles, coronel José Guillermo Carrera Rivera y del subdirector del organismo, mayor de Ejército Germán García.

Al dirigirse a los jóvenes, todos ellos alumnos de segundos y terceros medios de los diferentes establecimientos de la Región Metropolitana, les expresó la importancia que para el actual Gobierno tiene la juventud y todo lo que se relacione con su futuro.

En su 120° aniversario

S.E. saludó a la 7ª Compañía de Bomberos

Un conceptuoso saludo del Presidente de la República recibió la Séptima Compañía de Bomberos "Honor y Patria" motivo de cumplir 120 años al servicio de la comunidad.

Dirigida a Mauricio Gálvez, jefe de la entidad, señaló: "Cabe en esta ocasión destacar a tan nobles voluntarios que igual como hombres de armas, han sobresalido con méritos propios, por su tesón, tal como aquellos que con entrega inmortalizaron sus nombres en las páginas de nuestra institución, ejemplar valentía y profesionalismo".

SESION SOLEMNE

El aniversario fue celebrado con una sesión solemne y entrega de premios a voluntarios más destacados.

En esa oportunidad, se rindió un voto homenaje a sus mártires Emilio Frennwald y Alejandro Acosta.

Su fundación, a cargo de un grupo de jóvenes franceses, derivó del voto emitido que el 8 de diciembre de 1863 donó completamente la Iglesia de la Compañía causando la muerte de dos mil personas en su mayoría mujeres.

A raíz de esa lamentable catástrofe una época en que no se contaba con personal de bomberos, nació la idea de crear un cuerpo especializado, que más tarde rigió por los reglamentos de la primera institución bomberil que existió en Valparaíso.

Los festejos culminarán mañana con una comida de camaradería.

Con cargo a impuesto habitacional

Reglamentación otorgamiento del subsidio

Los contribuyentes del Impuesto Habitacional del cinco por ciento podrán solicitar autorización para destinar todos a otorgar subsidios habitacionales a trabajadores, cuando sus depósitos sean suficientes para financiar planes de construcción o adquisición de por lo menos diez viviendas económicas.

Así lo establece el decreto ministerial del Ministerio de Vivienda y Urbanismo que reglamenta el otorgamiento del subsidio con cargo a fondos de reinversión provenientes del Impuesto Habitacional.

Este último es el aporte obligatorio que hacen las empresas sobre sus utilidades para ser usado en planes habitacionales destinados a su personal, y que deben estar en una cuenta especial del Banco Estado.

El decreto próximo a ser oficial dispone que para los efectos del reglamento, son fondos de reinversión provenientes de venta de viviendas, todas al Impuesto Habitacional, o de construcciones con fondos de impuesto o construcciones con fondos de impuesto. Asimismo, los recursos de dicho tributo. Asimismo, los recursos de las cuentas especiales mencionadas se mantienen en el Banco del Estado y denominan "cuentas de obligación".

La disposición, además, señala que el contribuyente debe dirigirse al organismo ministerial de Vivienda y Urbanismo para solicitar la autorización con el fin de destinar los fondos a otorgar subsidios habitacionales a sus trabajadores en servicio, en caso que así lo desee.

CLINICA SANTA MARIA S.A.

PRESTACION DE SERVICIOS DE SALUD

Señor Inversionista:

Informamos a Ud. que Clínica Santa María S.A., ha registrado con fecha 29 de diciembre de 1983, una emisión de acciones de pago en la Superintendencia de Valores y Seguros. La emisión ha quedado inscrita con el N° 030 del Registro de Valores a cargo de esa Superintendencia.

A continuación se entregan algunos antecedentes sobre las características de la emisión y la sociedad emisora:

Antecedentes de la emisión:

Monto emisión : \$ 199.500.000 dividido en 1.500.000 acciones sin valor nominal.
Modalidad de pago : Al contado.
Colocación directa, sin agentes.

Antecedentes sociedad emisora:

Número de acciones anteriores a la emisión de que se trata: 500.000.

Estados financieros al (último trimestre), 30.09.83.

Estados financieros al (último ejercicio anual auditado), 31.12.82.

Patrimonio neto	\$ 223.754.603	\$ 252.691.790
Total activos	426.892.810	371.050.236
Total pasivos	202.035.135	117.419.002
Utilidad (Pérdida)	(70.622)	(37.716.274)

La información contenida en esta publicación es una breve descripción de las características de la emisión y de la entidad emisora, no siendo ésta toda la información requerida para tomar una decisión de inversión. Mayores antecedentes se encuentran disponibles en la sede de la emisora y en la Superintendencia de Valores y Seguros.

GERENTE GENERAL

Combates en Beirut

TRIPOLI, LIBANO, Enero 19 (UPI).— Tres personas murieron y otras ocho resultaron heridas hoy cuando milicianos proirios intercambiaron fuego de granadas propulsadas por cohetes con los caballeros de una unidad de las fuerzas especiales del ejército libanés.

El combate se produjo en el pueblo de Halba, 15 kilómetros al sudeste de la ciudad portuaria de Tripoli, al norte del Líbano.

La policía dijo que los caballeros rojos y la rama armada del Partido Nacional Socialista de Siria intercambiaron fuego de granadas y de pequeñas armas.

El informe oficial agregó que tres personas murieron y ocho resultaron heridas. Los escolares quedaron atrapados en sus salas de clase mientras se hacían esfuerzos para detener el fuego.

DUELO

BEIRUT, Enero 19 (LATIN-REUTER).— Las escuelas y universidades de Beirut cerraron hoy sus puertas como señal de respeto ante el asesinato del presidente de la Universidad Americana, muerto ayer a tiros cerca de su oficina.

Alfonsín rechaza ataque a militares

BUENOS AIRES, 19 (AP).— El Presidente Raúl Alfonsín rechazó categóricamente las agresiones que se le han hecho contra militares que concurren a declarar ante la justicia y también advirtió a militares retirados que aplicará el código penal cuando formulen acusaciones políticas.

Alfonsín, en un enérgico discurso al cumplirse un año del fallecimiento del ex presidente Arturo Illia, aludió directamente a los incidentes que han involucrado a militares que son investigados por su responsabilidad en la represión indebida de la subversión.

DETENEN AL GENERAL RAMON CAMPS

BUENOS AIRES, 19 (UPI).— El general Ramón Camps, acusado de haber cometido excesos durante la represión antisubversiva, fue detenido en una dependencia militar por orden del gobierno, se informó hoy.

Un decreto fechado en la víspera ordenó la detención del jefe de la policía de la provincia de Buenos Aires en la guarnición militar de Campo de Mayo en las afueras de Buenos Aires donde también permanece detenido el ex presidente militar Reynaldo Bignone, involucrado en el caso de la desaparición de dos soldados.

SUSPENSION

WASHINGTON, 19 (Latin-Reuter).— El nuevo presidente argentino Raúl Alfonsín comunicó a los Estados Unidos que suspenderá el involucramiento de su gobierno en la actividad militar anti izquierdista en América Central, dijo hoy el diario Washington Post.

Polonia establecería relaciones con Santa Sede

VARSOVIA, 19 (AP).— El presidente de Polonia, cardinal Józef Giertych, dijo que Polonia podría establecer relaciones diplomáticas con el Vaticano el año en que se cumpliera el centenario de la invasión de la Alemania nazi.

Esas relaciones nunca fueron reiniciadas, pero el gobierno comunista polaco recientemente efectuó iniciativas en ese sentido.

JUICIOS DE ALIMENTOS

- Para mujer separada y sus hijos menores.
- Nulidad de matrimonio.
- Separación de bienes.
- Posesiones efectivas.

TEATINOS 251 OF. 308
TELEFONO 61548

De 16 a 20 horas.
No se cobra consulta.

En Japón

A 83 ascienden mineros muertos



Un obrero, Toshiyuki Tanimoto, sobreviviente del incendio de la mina japonesa de Miike, es conducido semi inconsciente a un hospital de Tokio (Radiofoto AP).

Sin resultados encuentro entre Shultz y Gromyko

OSLO, 19 (Latin-Reuter).— El Secretario de Estado estadounidense, George Shultz, dijo hoy que él y el Canciller soviético, Andrei Gromyko, no lograron progresos durante su reunión de ayer en los esfuerzos por reanudar las conversaciones sobre reducción de misiles nucleares.

"No hubo absolutamente ningún movimiento" en las conversaciones, dijo Shultz.

Pero el Secretario de Estado, que se encuentra en Oslo, en visita de un día para informar a las autoridades noruegas, sobre su diálogo en Estocolmo con Gromyko, se rehusó a decir si se había logrado progreso alguno en los intentos por reanudar las conversaciones sobre reducción de fuerzas en Europa.

El Ministro de Relaciones Exteriores sueco, Lennart Bodstroem, afirmó ayer que Gromyko dijo que la Unión Soviética estaba dispuesta a reanudar las conversaciones sobre reducción de fuerzas convencionales en Europa Central, cuando lo desearan otros participantes.

EMPLAZAMIENTOS

MOSCU, 20 (UPI).— La Unión Soviética dijo hoy que envió tropas a Checoslovaquia y Alemania Oriental para emplazar armas nucleares en respuesta a la instalación en Europa Occidental por parte de Estados Unidos de misiles Pershing y Crucero.

La noticia aparecida en el órgano oficial del ejército Krasnaya Svezda (Estrella Roja) no indicó si el emplazamiento de misiles soviéticos comenzó ya en Checoslovaquia, pese a que ayer indicó que el personal soviético comenzó a instalar misiles en Alemania Oriental.

TAKADA, JAPON, 19 (AP).— Un incendio declarado en las profundidades de la mayor mina carbonera japonesa a más de 200 metros debajo del lecho del mar, generó humo y gases letales que causaron la muerte ayer de 83 mineros.

Voceros de la Mitsui Mining Company dijeron que 13 hombres de los 96 inicialmente atrapados por las llamas declaradas, fueron rescatados de la Mina Miike, existente bajo aguas de la isla de Kyushu, y hospitalizados por inhalación de gases tóxicos —humo y monóxido de carbono. Más de 600 mineros lograron escapar de las profundidades por tres salidas diferentes. El fuego se declaró a casi 3.200 metros de esas bocas de salida.

Cumbre islámica readmitió a Egipto

CASABLANCA, 19 Enero (Latin Reuter).— La conferencia cumbre islámica decidió esta noche readmitir a Egipto a la Organización de la Conferencia Islámica (OCI) casi cinco años después de haber suspendido a ese país.

La decisión fue anunciada en una declaración final leída por el canciller de Marruecos, Abdel-Wahed Belkiz tras cuatro días de debate sobre el asunto.

Ratificados ministros

LA PAZ, 19 (DPA).— El ciudadano medio aún no termina de reaccionar en Bolivia del estupor y sorpresa que causó anoche el anuncio oficial de que el sesenta por ciento de los ministros que renunciaron el pasado 14 de diciembre fueron ratificados en sus cargos por el Presidente Hernán Siles Zuazo.

Después de 34 días de gobernar con un consejo de ministros renunciado, el Mandatario ratificó a 13 de los 18 ministros que integran el gabinete después de frustradas consultas políticas para recomponer la Unidad Democrática y Popular (UDP), frente político que lo llevó al poder.

¿VACACIONES FELICES? PUNTO DE PARTIDA... GONZALEZ Y DIAZ LTDA.

MAQUINA DE ALTA TECNOLOGIA-SERVICIO ESMERADO-RAPIDEZ
SEGURIDAD-ECONOMIA

ALINEAMIENTO ELECTRONICO TREN DELANTERO \$ 400
BALANCEO POR RUEDA INCLUIDO PLOMOS \$ 130

Gratis revisamos:

1. — RADIADOR
2. — NIVELES (CAJA DIFERENCIAL)
3. — BATERIA
4. — LIQUIDO FRENOS
5. — "AGUA DEL LIMPIA PARABRISAS"
6. — PRESION DE AIRE DE NEUMATICOS

MIENTRAS CAMBIA
ACEITE
ENGRASE GRATIS

Venga
a visitarnos y
se convencerá

AUTOLUBRISERVICE

NEUMATICOS FIRESTONE, NUEVOS RECAUCHADOS Y USADOS

Lira 504 Esq. Sta. Isabel 2220379



Propietario de cerrajería permanece grave en la Posta Central

Lo balearon para robarle 5 mil pesos y 2 taladros

□ Otros dos atracos movilizan a efectivos de las policías civil y uniformada de Santiago

Un comerciante resultó gravemente herido durante un asalto, perpetrado por tres pistoleros, a una cerrajería cuyo botín fue de \$ 5.000 y dos taladros eléctricos. Pasado el mediodía de ayer, otros dos individuos armados de revólveres robaron \$ 250.000 en efectivo desde una céntrica distribuidora de diarios.

El primer atraco ocurrió alrededor de las 10.15 horas, en la cerrajería de calle Maule 1037, propiedad de Julio Valverde Aranda. Hasta el lugar llegaron tres sujetos fuertemente armados e intimidaron al dueño.

Este opuso resistencia y fue herido en la cabeza por los antisociales, que se apoderaron de \$ 5.000 y dos taladros eléctricos, avalados en \$ 12.000 cada uno. Posteriormente, los maleantes huyeron —presumiblemente— en un taxi que los esperaba en las inmediaciones. El comerciante herido fue trasladado a la Posta Central donde fue intervenido y permanece internado con diagnóstico grave, pero fuera de peligro.

DISTRIBUIDORA

Por otra parte, a las 13.10 horas, dos individuos premunidos de revólveres asaltaron la distribuidora de diarios ubicada en calle Miraflores 119, sustrayendo \$ 250.000 en efectivo.

El hecho se produjo cuando dos individuos ingresaron violentamente al local de ventas de la firma "Alfa Limitada" e intimidaron al jefe del recinto Francisco Javier García Tamayo y a otros dos empleados más.

Después de reducirlos robaron el dinero que se encontraba en la caja fuerte y huyeron en un taxi que esperaba estacionado en la puerta. No se registraron lesionados. Según la descripción entregada por los afectados uno de los asaltantes media un metro 75, aproximadamente, contextura gruesa, anteojos y un parche en el pómulo izquierdo.

El otro individuo es alto, alrededor de un metro ochenta, delgado y viste terno azul marino.

NEGOCIO DE CIGARRILLOS

Finalmente, tres desconocidos fuertemente armados asaltaron la distribuidora de cigarrillos "Franklin Limitada", ubicada en Avenida Independencia 208, propiedad de Eduardo Elli, robando \$ 60.000 en efectivo y \$ 130.000 en mercaderías.

El atraco se registró a las 12.20 horas cuando los delincuentes ingresaron sorpresivamente al local e instaron al dueño, dos dependientes y un cliente a tenderse en el suelo, amenazándolos con los revólveres. Acto seguido tomaron el dinero existente en la caja y algunos cartones de cigarrillos, dándose a la fuga.

La policía efectúa diligencias tendientes a aclarar los tres asaltos cometidos, en el día de ayer, por distintas personas y cuyos botines superan los \$ 450.000. Fuentes responsables indicaron que podría tratarse de una misma banda que actuó en dos lugares, o bien, en los tres.



VIOLABAN CORRESPONDENCIA. — Un funcionario de Correos y Telégrafos que durante varios meses violentó la correspondencia venida del extranjero, con el propósito de robar los cheques dólares, fue aprehendido por Investigaciones y puesto a disposición de la justicia del crimen. El responsable del delito fue identificado como Ramón Michael Gatica, de 29 años de edad. También fueron arrestados sus dos cómplices y resultaron ser Carlos Teodoro Henríquez y Mario Campos, ambos de 31 años de edad. Este último, comprador callejero de monedas extranjeras. Las pesquisas establecieron que el trío consiguió apoderarse de más de medio millón de pesos y reunir a la documentación incautada por los oficiales diligenciadores, fue puesto a disposición del titular del Décimo Quinto Juzgado del Crimen de la capital, quien ordenó su inmediata reclusión. En la fotografía los autores del affaire junto a los dependientes.

Niña afectada se encuentra en su sexto mes de embarazo

Detenido "abuelo" depravado que durante meses ultrajó a nietecita

□ Otro antisocial que violaba mujeres en el interior del Parque O'Higgins cayó en poder de Investigaciones

Dos individuos que aparecen implicados en sendas violaciones, cuyas víctimas resultaron ser una niña de escasos 12 años —actualmente embarazada— y una trabajadora, fueron detenidos por oficiales de la Brigada de Represión de Delitos Sexuales —BRDS— y puestos a disposición del tribunal competente.

Inicialmente, detectives de la citada unidad lograron el arresto de Abraham Jesús Robles, de 53 años de edad, quien desde hacía varios meses a la fecha ultrajaba a la nieta de su conviviente identificada como J.M.K., de 12 años.

El depravado, aprovechando las visitas que la menor efectuaba a su abuela y en descuidos de ésta llevaba a la niña hasta uno de los dormitorios donde consumaba sus repugnantes actos.

Pese a que los hechos se hicieron muy frecuentes, recién en los últimos días los familiares presentaron la denuncia correspondiente al establecer que la afectada tenía seis meses de gestación.

Confeso de su delito Abraham Robles fue puesto a disposición del magistrado del Vigésimo Sexto Juzgado del Crimen de Santiago y recluso en el Centro de Detención Preventiva, ex Cárcel Pública.

VIOLADOR DEL PARQUE O'HIGGINS

Asimismo, detectives de la BRDS aprehendieron a Nibaldo Eugenio Pérez, quien la noche del 10 de enero actual abusó sexualmente de una joven de 23 años, tras interceptarla en el interior del Parque O'Higgins.

Formulada la denuncia y gracias a varios antecedentes que entregó a la policía la propia afectada se logró

ubicar al responsable del ultraje, quien fue puesto a disposición del titular del Décimo Juzgado del Crimen de Santiago.

Entre los elementos de juicio con que contó la policía está un hedor ca-



Abusó de la nieta de su conviviente durante varios meses hasta dejarla embarazada. La niña tiene escasos 12 años de edad.

racterístico de exudación del depravado, semejante, según la víctima, al caucho.

Nibaldo Pérez fue recluso en el Centro de Detención Preventiva, ex Cárcel Pública.



Se instalaba por las noches en el Parque O'Higgins para ubicar mujeres jóvenes a las cuales violentaba sexualmente.

Descubren cuatro mil cassettes falsificadas

Una comerciante que obtuvo pingües ganancias vendiendo cassettes falsificadas, mercadería que importaba desde Panamá, fue arrestada por oficiales de la Octava Comisaría de Investigaciones de Nuñoa y puesta a disposición de la justicia del crimen.

Se trata de Violeta del Carmen Camus, de 36 años de edad, quien luego de ingresar 4 mil cintas les adosaba etiquetas con la marca SONY, incurriendo en el delito.

Establecido el affaire Violeta Camus fue puesta a disposición del titular del Vigésimo Sexto Juzgado del Crimen de Santiago, conjuntamente con Beno Vergara, propietario de la bodega donde se ocultaban las cassettes falsas.

36 damnificados en un incendio

Una vela encendida provocó un voraz incendio que dejó siete viviendas de material ligero destruidas, 36 damnificados y dos voluntarios de bomberos heridos, en la ciudad de Talca.

El siniestro se registró en la casa número 8 de la población José Miguel Carrera, sector 2, block R, de la ciudad, donde habita el grupo familiar de Juvenal Garrido, 20 años.

La causa del fuego fue una vela encendida que se encontraba en un dormitorio del inmueble provocando un incendio cuyas llamas se propagaron a las viviendas de material ligero contiguas resultando totalmente quemadas incluyendo sus enseres y menaje de casa.

Trágico fin de semana en Pichilemu

Preparó ulpo y dejó un muerto y 15 intoxicados

□ Lo hizo con harina tostada en mal estado

Una persona murió y once resultaron heridos por intoxicación masiva al consumir agua con harina elaborada con trigo de la cosecha pasada.

Los hechos ocurrieron en el domicilio de Luis Muñoz Araya, 52 años, situado en la localidad de Lo Valdovino, Pichilemu, cuando el dueño de casa preparó el tradicional ulpo con harina tostada procedente de una cosecha de la cosecha pasada, presumiblemente con elementos pesticidas.

A consecuencia de lo anterior falleció Raúl Muñoz Araya, 30 años, mientras que con lesiones graves permanecen en el hospital de Santa Cruz Gustavo Valenzuela Leiva, 35; Carlos Valenzuela Ahumada, 23; José Ahumada Leiva, 26; Luis Muñoz Leiva, 10; Daniel Muñoz Leiva, Guido Valenzuela Leiva, 3 y Gustavo Valenzuela Leiva, 3 años.

También resultaron heridos leves por esta intoxicación otras cuatro personas. El jefe del hogar, Luis Muñoz Araya, fue detenido por Carabineros por su responsabilidad en el hecho.

Mundo del Deporte

Santiago de Chile, Viernes 20 de Enero de 1984

LA NACION

15

Rebolledo y Santibáñez, ganan en Brasil y Perú

El primero pasó a las semifinales del torneo de Guarujá y el juvenil en el "Inca Bowl".

— El chileno Pedro Rebolledo y el brasileño Givaldo Barbosa se clasificaron hoy en las semifinales del Torneo Internacional de Tenis "V Wood Classic", que se disputa en el vecino balneario Guarujá.

Rebolledo se impuso sobre su compatriota Alvaro Martín por 6-3 y 6-2, en tanto que Barbosa venció a Alexandre Hocevar, de Brasil, por 6-4 y 6-3.

En los cuartos de final de "dobles" los hermanos Rebolledo y Alexandre Hocevar, de Brasil, se clasificaron en las semifinales de mañana al vencer a los norteamericanos Jeff Turpin y Andy Kohlberg, por 6-3 y 6-0.

SANTIBÁÑEZ

— Tenistas de Argentina, Chile, Venezuela y Austria pasaron a los cuartos de final de la sexta edición del Torneo de Tenis "Inca Bowl".

Pasaron a la otra ronda Gerardo Mirad, de Argentina, Claudio Santibáñez, de Chile, Jaime Izaga, de Perú, los venezolanos Valerio Boccitto y Antonio Rezić y los austríacos Thomas Muster y Alexander Antonisch.

El chileno Santibáñez superó al peruano Luis Stojimier, que abandonó debido a una lesión. El venezolano Boccitto batalló duro para ganar por 5-7, 6-3, 6-1 a José Moreira de Brasil. Su compatriota Antonio Rezić derrotó al brasileño Ricardo Tauzano 6-4 y 6-2.

En dobles, los resultados fueron los siguientes:

La pareja peruana Izaga-Juli Noriega ganó a Edwin Wu (Perú), Robert Stagni (Paraguay) 6-2 y 6-4. Muster-Antonisch (Austria) a Leoncio Miranda (Perú), Tomás Pindelski (Polonia) 6-0 y 6-1. Tauzano (Brasil)-Branco Pesio (Yugoslavia) a Vladimir Roberts-Pablo Salame, Ecuador 6-0 y 7-6. Nicolás Surmendi (Uruguay)-Santibáñez (Chile) a Herbage Eterovich y Carlos Landivar, Bolivia, 6-1 y 6-2.

Increíble hazaña de Francisco Moser

El piloto italiano batió cuatro marcas mundiales en el campeonato de México. Logró completar más de 50 kilómetros en 10 minutos.

— El piloto italiano Francisco Moser rompió hoy mañana, sucesivamente los récords mundiales en los cinco, los diez, los veinte kilómetros, para también su máxima aspiración en el mundo, batir el record de la categoría de 50 kilómetros. El piloto de la categoría de 50 kilómetros, todo ello en una impresionante exhibición en el primer día del campeonato de motociclismo en el centro deportivo de México.

Moser, nacido en 1952 en Trento, Italia, completó los 50 kilómetros en 50 minutos, 58 segundos, 48 centésimas, contra los 49, 43, 2 segundos de Eddie Merckx, también campeón, el 25 de octubre de 1972.

Moser hoy en plan grande para por una pista asfáltica de 50 kilómetros a la cual le dio 152 vueltas, batir el record de la hora. El piloto había logrado dar en ese tiempo 152 vueltas.

En los primeros cinco kilómetros Moser hizo 5', 48" y 24 centésimas. En la misma distancia el danés Ole Olsen hizo 5' 52".

En los diez kilómetros, Francesco Moser completó un tiempo de 11', 39" y 30 centésimas, casi 36 segundos mejor que Eddie Merckx en octubre de 1972, cuando hizo 24', 6" y 80 centésimas.

El piloto italiano había retardado su ritmo a las 14 y media los intentos de batir el record de la hora y a las bajas temperaturas que también esta mañana sobre el circuito de México.



Los Austin Mini han sido los autos más rápidos en el campeonato de verano "Speedway" que se corre en el Estadio Sausalito de Viña del Mar.

Hoy a las 21 horas "Speedway" sale a girar en Viña

Nuevamente la actividad tuerca estará centrada en el circuito ovalado del estadio Sausalito de Viña del Mar, a partir de las 21 horas de hoy, cuando los pequeños bólidos de hasta 1.000 centímetros cúbicos salgan a la pista para disputar el gran premio de verano "Speedway".

Los veraneantes de la Quinta Región esperan con bastante entusiasmo la competencia que ha acaparado la atención de jóvenes y adultos que han concurrido masivamente a presenciar el espectáculo automovilístico nocturno.

Las pruebas del "Speedway" consisten en series de autos Fiat 600, Austin

Mini y todos los de igual tamaño con una cilindrada no superior a los 1.000 cc.

Durante la jornada tuerca también intervienen pruebas para Go-Kart donde participan pilotos de Santiago, Quilpué, Quillota, Viña del Mar y Valparaíso.

En un recuento, el vencedor de la primera fecha fue Iván Toro, Quilpué, y el ganador de la segunda, Otto Neumann, Viña del Mar.

Aproximadamente en cada competencia han participado 50 pilotos, donde se disputa una bolsa de 60 mil pesos que es repartida entre los ganadores.

Cicloturismo

Hoy se larga el cruce de los Andes

□ Más de cien pedaleros, incluyendo a seis damas inician desde Providencia la cuarta edición de esta competencia que se une a Mendoza

Cien pedaleros (seis mujeres) iniciarán a las 8.30 horas de hoy desde el frontis de la Municipalidad de Providencia, el comienzo a la cuarta versión de la prueba ciclista "Cruce de los Andes" que es la competencia de mayor envergadura del cicloturismo sudamericano. Es organizada por el Ciclo Club Santiago.

Entre los corredores anotados figuran el italiano Erminio Bolgiani, especialmente invitado y un grupo de doce argentinos pertenecientes a la Peña de Veteranos que todos los años viajan expresamente a la prueba. El recorrido entre Santiago y Mendoza contempla dos etapas y un total de 450 kilómetros, alcanzando la altura máxima en la localidad andina de Portillo sobre los 3.200 metros en el Paso de Los Libertadores. La jornada de hoy es Providencia, Santiago, Los Andes, reagrupamiento para luego proseguir hasta Portillo donde se pernoctará. El sábado a las 9.00 horas Portillo-Las Cuevas-Uspallata y Mendoza, punto final es el Parque San Martín donde se le rendirá una especial recepción a la caravana.

Los cien pedaleros anotados pertenecen a instituciones del cicloturismo chileno de Antofagasta, La Serena, Coquimbo, Viña del Mar, Valparaíso, San Felipe, Universidad Católica de Santiago, Andes Club y de la entidad organizadora.

No se hace

Gran Premio de Quintero fundió

Por falta de auspiciadores no se realizará el sábado cuatro de febrero el Gran Premio de Quintero que iba a organizar el Club Daytona en esta ciudad. La competencia era para coches pertenecientes a la categoría Daytona y Monomarca 125.

Alfredo Gerbaud, presidente del club que reúne a pilotos de autos americanos, lo informó así en reunión que sostuvo en la sede con los socios, quienes junto a una serie de corredores eran los más interesados en que se desarrollara la competencia que el año pasado, en esta misma fecha, acaparó la atención de cientos de veraneantes de la Quinta Región.

Ahora los socios del club Daytona entrarán en receso hasta el primero de marzo, lo que les permitirá preparar con calma los autos para la temporada tuerca '84.

KARTING EN LA CALERA

En el kartódromo Municipal de La Calera se efectuará el domingo la segunda fecha del Campeonato de Verano de karting que organiza la rama tuerca de la Universidad de Santiago y que es válida también por el Campeonato Nacional.

El kartódromo, de un perímetro de 715 metros, reunirá a más de 30 pilotos que intervendrán en las categorías Internacional, 125 cc. con cambios, Zanella 125 cc. y Promocional.

Los ganadores de la fecha pasada, y que son los actuales punteros del ranking, son: Internacional: Guillermo Castro, Kart Club Chile; Antonio Méndez, Unión Española.

125 cc. con cambios: Jens Krarup, Artical; Juan Arancibia, Artical.

Zanella 125 cc.: Rodolfo Serrano, Artical; Claudio Baglietto, Artical.

Promocional: Julio Infante, Unión Española; Juan Carlos Oyarzún, Unión Española.

Los entrenamientos de la prueba se realizarán a partir de las 14 horas y la primera manga se iniciará a las 15 horas.

U. Católica buscará "despertar"

Aunque su equipo, Santiago Wanderers, clasificó

Ibarra molesto con la derrota

□ Castigarán a Carlos Rojas por comportamiento poco adecuado con su calidad de profesional

VIÑA DEL MAR.— Molesto, por decir lo menos, se mostró el técnico de Wanderers, Luis Ibarra, con los jugadores del plantel titular por la derrota experimentada ante su tradicional rival, Everton, en el encuentro de estadio Sausalito por la Copa República. Ibarra, dijo que "es increíble como se perdió un partido cuando a lo menos se debió empatar, ante un equipo que en el segundo tiempo se vio absolutamente dominado por el nuestro y que a no mediar la excelente intervención del meta Zapata el resultado nos hubiese sido ampliamente favorable".

El técnico porteño criticó la actuación de sus defensores señalando "es una irresponsabilidad mayúscula lo cometido por la defensa cuando se está a punto de terminar el partido, permitiendo que en la única jugada de cierto peligro en favor de Everton se concrete un gol".

Anunció que habrá una reprimenda "muy dura", puesto que "no se puede permitir que el trabajo de varios días, se pierda por errores de elementos que son profesionales, pero que en momentos decisivos no lo son".

"En todo caso, esta amargura se suple con la clasificación en la Copa República, donde estamos jugando a ganador y si hubo errores ante Everton, éstos no se volverán a cometer".

La ausencia del defensa titular Carlos Rojas será motivo de investigación, dijo Ibarra, agregando que supo, de muy buena fuente que dicho elemento no tuvo un comportamiento profesional adecuado en la víspera del clásico.

De acuerdo a lo conocido, Rojas en compañía de otro elemento fue detenido por la policía uniformada, cuando recorría el plan de la ciudad en un automóvil, cuyo conductor no portaba documentos.

Rojas resultó afectado de amigdalitis, ya que el regreso a su casa se produjo en altas horas de la noche.

Ibarra anunció que Rojas sufrirá un "castigo ejemplar".

En la ACF todos bien

La Asociación Central de Fútbol, a través de su tesoro Efraín Palma, dio a conocer su conformidad por la recaudación registrada y el público asistente en los partidos de revanchas del torneo Copa de la República disputados.

Palma señaló: "Estamos muy conforme con la recaudación registrada, por sobre los 5 millones de pesos y la asistencia que alcanzó las 50 mil personas. Aunque en lo personal yo esperaba más, tengo confianza y optimismo en que el bordero público aumentará para las finales del torneo".



UNIVERSIDAD CATOLICA enfrenta esta noche a Audax Italiano y Osvaldo Hurtado estará en el ataque cruzado. Cobreloa, por su parte, el domingo recibe a Regional Antofagasta.

La UC con todo su "arsenal"

Con su habitual formación titular, Universidad Católica, enfrentará esta noche a Audax Italiano, en un partido donde los 'cruzados' tratarán de ganar para continuar escalando posiciones en busca de afirmarse definitivamente en la parte alta de las estadísticas.

Ayer, el plantel cruzado trabajó matinalmente en San Carlos de Apoquindo, donde Ignacio Prieto, el técnico, no tuvo inconvenientes para definir la formación que mostrará una sola novedad con respecto al equipo que derrotó a Unión Española: el retorno de Osvaldo 'Arica' Hurtado. "Para nosotros, el Campeonato Nacional es quizás más importante que Copa de la República. Entonces, la lógica indica que en este torneo debemos presentar nuestra formación titular que, sin duda alguna, entrará a ganar, aunque sabemos que nos toparemos con un rival muy crecido", comentó en primera instancia Prieto.

Luego, el 'Nacho' afirmó: "Indudablemente que Audax Italiano, después del triunfo sobre Colo Colo entra-

rará con mucho optimismo y la moral muy alta. Sin embargo, nosotros tenemos un esquema de juego definitivo el cual trataremos de imponer. Sabemos que Audax es un equipo luchador, pero Católica tiene jugadores que en cualquier momento pueden definir".

Por su parte, Jorge Aravena comentó: "Así como Católica se clasificó para la segunda fase de Copa de la República, mañana -hoy- entraremos a ganar como sea, porque deseamos seguir avanzando. Respetamos a Audax Italiano, pero no le tememos, pese a que vienen de eliminar a Colo Colo. Ahora, lo único importante es tratar de ganar."

Finalmente, Leonardo Canales reflexionó: "Audax Italiano es de esos equipos que complica a cualquiera, porque hacen de la marcación una norma. Son hostigos, pero si nosotros logramos imponer el ritmo, creo —y así lo espero— que no vamos a tener problemas para quedarnos con los dos puntos. Además, Audax es un equipo que ha ganado en la Copa de la República y no así en el Campeonato Nacional".



JORGE ARAVENA tratará de seguir avanzando en la tabla de goleadores ante Audax Italiano.

□ Ambrosio

Universidad Católica a las 21,45 horas. Santa Laura a las 22,00 horas. Así la Decena de la Rueda del Campeonato de Primera División, presentará el último partido de la fase de clasificación para la Copa de la República. En la fecha 10, Audax Italiano recibirá a Unión Católica.

El partido de como de vislumbra como, por que viene de la fase de clasificación para la Copa de la República, eliminando a Audax Italiano, da menos que a los otros, naturalmente, aquel insólito del triunfo en los cruces para los lugares más altos para tratar de posición del torneo. En la fecha 10, Audax Italiano recibirá a Unión Católica.

HECTOR DIAZ participó en muchos torneos de la práctica que realizó ayer Audax Italiano.

La Unión Católica, en la fecha 10, Audax Italiano recibirá a Unión Católica.

La Unión Católica, en la fecha 10, Audax Italiano recibirá a Unión Católica.

La Unión Católica, en la fecha 10, Audax Italiano recibirá a Unión Católica.

La Unión Católica, en la fecha 10, Audax Italiano recibirá a Unión Católica.

La Unión Católica, en la fecha 10, Audax Italiano recibirá a Unión Católica.

La Unión Católica, en la fecha 10, Audax Italiano recibirá a Unión Católica.

Mundo de la Hípica

LA NACION

Santiago de Chile,
viernes 20 de Enero de 1984

El Derby '84, una verdadera "caja de sorpresas"

En la ruleta viñamarina todos jugarán a ganador

Llegó el momento decisivo para los once pretendientes al cetro máximo de la temporada del Valparaíso Sporting Club. A las 17,35 se largarán los 2.400 metros de "El Derby". En poco más de dos minutos

quedará resuelto y definido el nuevo "Rey de la Costa". La deserción de LONQUIMAY ciertamente le restó gran cantidad de brillo a los preparativos, en la



PUTIFAR trae los pergaminos de haber ganado la Copa Jackson. Sus cotejos son otro aval que pueden darle la primera mayoría en el boletaje de El Derby '84.



CARRO VIEJO: Es otro de los candidatos al cetro. Con Luis Muñoz el pupilo de Enrique Fuentes se ha entendido muy bien.

vispera de la prueba. Ni más ni menos estará ausente el mejor potrillo de la generación. Pero como dice el año-so adagio "no hay mal que por bien no venga", la ausencia del hijo de Jayán y La Menita ha repartido las posibilidades, casi en similares posiciones, en todos los que en definitiva estarán en la cancha. A cada uno le renovó sus esperanzas y ya todos se sienten ganadores.

Puede ganar cualquiera porque merecen saborear el triunfo.

CARRO VIEJO tiene en su segundo puesto de "El Ensayo" el mejor aval para sus pretensiones y aunque en apuros no ha lucido de la mejor forma es candidato de primer orden y favorito.

MARCEL, por los lios de monta y jinete su gran campaña ha pasado casi indiferente. Figuró en los principales selectivos de Blanco Encalada y en el premio "Fin de Año" encontró absoluta consagración. Sus cotejos lo ratifican.

PUTIFAR, el "gran gladiador" tiene los mejores aprestos previos, sus guarismos se han convertido en historia y su triunfo en la "Copa Jackson" fue peligrosamente amplio.

DIADORO, el hijo de Desván, escoltó al anterior en la antesala de "El Derby" con muchos contratiempos y con la conducción de un jockey que lo conoció minutos antes en la troya.

HEL, la pupila de Julio Castro Ruiz venció en impecable forma en "Las Oaks", conoce la distancia y en Viña del Mar ha encontrado el clima preciso para desarrollarse.

SELENITA, tras figurar en el "Nacional" y en "El Ensayo" detrás de los "grandes" escoltó a la hija de Hawk II. Su mayor garantía es la monta del "rey" Sergio Vázquez.

PICHINO es el candidato de los locales porque en su cancha es verdadero campeón en la "Jackson" no pudo mostrar sus pergaminos.

PANOLERO, debutando en el césped viñamarino fue tercero de Putifar y Diadoro, con un sinnúmero de problemas, hasta un perro salió a la cancha a perjudicarlo.

SEMILLERO, entre sus títulos ostenta el haber vencido a Lonquimay en su debut. Después escoltó al gran campeón en varias ocasiones. En su más reciente "abuso" de modestos rivales en handicap marcando record para dos mil metros.

PONIAK, es el nombre de la sorpresa, hasta ahora no ha respondido a las expectativas de sus responsables, pero éstos no pierden la confianza. Cierra el grupo de pretendientes ERMITAGE, un potrillo tardío, potencialmente muy bien dotado y que en handicaps de fondo ha evidenciado algo de sus virtudes. Lo traiciona su "genio".

Con todo, El Derby se vislumbra apasionante, el resultado más que otras veces es incierto. Sembrando de las famosas ruletas viñamarinas en que todos jugarán a ganador.

"Caballo bueno repite"

Una semana de la disputa del Clásico "La Nación" en el Club Hípico reitera el mismo trascendental momento, esta vez en la arena del Hipódromo Chile con la presencia de excelentes fondistas.

Cuando aún no se borran las imágenes del triunfo de PUTIFAR en el clásico "LA NACION" disputado en el Club Hípico las autoridades del Hipódromo Chile poseen su propia versión del evento, tan trascendental como la primera.

El premio "LA NACION" en la arena palmeña se repite, esta vez en la versión del Hipódromo Chile, en la que lucen los seis protagonistas, cuadro estelar que el semanario número 67 de nuestra casa periodística

marca para la largada de los 1.900 metros es el momento de las trece competencias que ordenaron las autoridades de la institución hípica más popular en Chile, situación que concentrará bastante público en la cancha del reducto de Avenida Fermin Vivaceta.

Entre las mayores preferencias de los aficionados se repite el nombre de CHARLIE GROSS defensor del premio "Navidad". El pupilo de Alfonso Zaldívar, en tanto, lo ratifica su condición de detentador de los 1.900 metros.

La importancia, por su parte, llega desde Viña del Mar al precedente de aplaudidas victorias y excelentes actuaciones en el Sporting, JOLIMET, PETRONILO y PANOLERO, representan el factor inesperado en el Derby, la sorpresa que puede aflorar en la meta de los 1.900 metros que distingue al medio de comunicación por su forma de interpretar al sentir de los hípicas.



CHARLIE GROSS: Es uno de los mas serios aspirantes a ganar el Clásico Diario La Nación, en su versión palmeña.



LA NACION

Santiago de Chile,
Viernes 20 de Enero de 1984

Pasó 600 en 35.1/5

¡Fácil, "Skyllakia...!"

Excelente cotejo llevó a cabo SKYLLAKIA, pupila de Enrique Vidal, que correrá mañana con la monta de Sergio Vásquez en uno de los eventos handicap. Para los 600 metros puso 35 segundos y un quinto junto a la conducción de Claudio Leighton.

Pormenores de la sesión palmeña del miércoles:

PISTA DE SUBIDA

200 METROS

DAMBURY, aprendiz, en 11
CARTI, J. Tobar en 11.3 5, repitió en 11.1 5
JOLIMENT, C. Leighton, en 11.3 5, repitió 700 en 42.1 5

400 METROS

SEGLAR, P. Cerón en 23
RHEIMS, E. Guzmán en 23.2 5
NITIDEZ, J. Tobar en 23.4 5
MANOSEADA, A. Pérez en 24 (2 años)
SUSPICADA, J. Tobar en 24.2 5

400 METROS (del partidito bajada)

MIRADOR, H. Olguín en 21.4 5
FRASCON, C. Leighton en 21.4 5

BEBE VINO, J. Tobar en 22
HEREDERO, R. Chamorro en 22
DOSIS, P. Castillo en 22
NECTOR, P. Castillo en 22.1 5
PALMOTEA, G. Pezoa en 22.1 5
LENE, O. López en 22.1 5
PEMUCANA, G. Pezoa en 22.1 5
HUNGARES, H. Galaz en 22.1 5
REMERITA, J. Turrieta en 22.1 5
BRILLANTE, R. Cea en 22.1 5
STRASBURER, J. Tobar en 22.2 5
PAZZO, A. Gutiérrez en 22.2 5
ADOPTADO, J. A. Mestely en 22.2 5
MAYACAN, H. Gálvez en 22.3 5
SIBELLA, C. González en 22.3 5
CLODOALDO, H. Burgos en 22.3 5
ANTIQUE, L. Murillo en 22.3 5
BALI ALAI, L. Murillo en 23

500 METROS

TEMPORERA, J. Tobar en 28.1 5 del partidito bajada
TANTO AMOR, J. Castillo en 28.1 5 de bajada
PEMUCO, P. Cerón en 29.2 5
CAMPO GRIS, L. Cifuentes en 29.3 5
MOCITO MAGO, G. Pinto en 30
CHE BACAN, P. Alquinta y HELLERY, P. Cerón en 30 iguales



SKYLLAKIA: que la vemos en el grabado ingresando a ganadores el año pasado en el Club Hípico, correrá mañana en la arena de Viaceta con nueva acción, en la 10ª carrera.

HUSIMIR, L. Murillo en 30
VERANO, F. García en 30

600 METROS

SKYLLAKIA, C. Leighton en 35.1 5
CARRIEL SUR, P. Castillo en 35.2 5
OBOPONGO, J. Tobar en 36
HOTELERO, J. Castillo en 36.2 5
DONA AMANDA, G. Barrera en 36.3 5

700 METROS

SAMBUCO, R. Chamorro en 44

800 METROS

COBERTIZO, J. Amestely en 48
MACHUELO, J. Castillo en 49
SUCULENTO, G. Barrera en 49.1 5
TRUHAN, E. Guzmán en 50
GAZMONO, H. Olguín en 50

Hipódromo Chile

Sábado 21 de enero de 1984

1ª

CARRERA 1.200 Mts. Ind. 7 al 2 a las 15.15. horas.
PRIMERA VALIDA PARA LA TRIPLE INICIAL

91 C. Urbina	5-10	1 Bold Pan	55 A. Gutiérrez	11
47 O. Jara	5-7	2 Pate Perro	55 C. González	1
67 J. Nicolí	4-5-1	3 Decidora	54 L. Toro	4
67 F. Hernández	13-15	4 Jaguar	54 L. Corvalán	9
90 E. Inda	8-9	5 Sifón	54 O. Escobar	15
100 S. Romero	6-4-3	6 Tanto Amor	54 J. Castillo	6
34 F. Olave	Rp.	7 Montonero	53 J. Pailamilla	10
2648 M. Baeza G.	Rp.	8 Pancho	53 N.N.	8
90 D. Torres P.	8-7-5	9 Roncador	53 G. Sandoval	7
1876 D. Alvarez	Rp.	10 Strasbuer	52 J. Tobar	14
1978 J. Castro	Rp.	11 Hamba	51 M. Olguín	3
67 J. Amaro	11-7	12 La Santa	51 U. Ubillo	16
2609 B. Bernal	Rp.	13 Que Paso	51 P. Castillo	16
67 E. Inda S.	12-6	14 Kong	50 N.N.	5
31 C. Vásquez	Rp.	15 San Andrés	50 J. Navarrete	2
77 J. Pichara	5-3-5	16 Turbulento	60 J. Turrieta	12

2ª

CARRERA 1.000 Mts. CONDICIONAL a las 15.40 horas.
SEGUNDA VALIDA PARA LA TRIPLE INICIAL

68 A. Parra	10-10	1 Bali Alai	53 L. Murillo	11
72 R. Serrano	2	2 Basilica	53 J. Silva	1
109 M. Muñoz	12-5c	3 Bergere	53 H. Alvarez	4
88 J. Lastra	Rp.	4 Espinaca	53 S. Vera	9
23 J. Nicolí	5-14c	5 Farsita	53 L. Toro	15
95 C. Urbina	10	6 Frontalera	53 F. Díaz	6
109 J. Nicolí	Rp.	7 Jocunda	53 S. Suárez	10
68 C. Santos	13-7	8 Palmoteada	53 G. Pezoa	7
68 C. Urbina	8-5	9 Persiana	53 S. Vásquez	14
72 A. Vaidés	3	10 Pica	53 J. Orellana	14
2682 S. Becar	Rp.	11 Puchacai	53 L. Corvalán	3
38 H. Yáñez	15-9	12 Santa Dorotea	53 H. López	13
109 A. Martínez	Rp.	13 Tost. andera	53 M. Zárate	16
68 O. Silva G.	7-7	14 Trovapaz	53 C. Delgado	5
72 R. Maggi S.	11-4	15 Una Luz	53 M. Santos	2
68 R. Jaque	14-16	16 Una Señorita	53 D. Medina	12

3ª

CARRERA 1.200 Mts. CONDICIONAL a las 16.05 horas.
TERCERA VALIDA PARA LA TRIPLE INICIAL

2638 C. Tapia	Rp.	1 Albaricoque	56 L. Cornejo	11
113 C. Zúñiga	12-15c	2 Bold Moro	56 C. González	1
2634 E. Rodríguez	14c-13	3 Cottillon	56 N.N.	4
93 J. Silva	Rp.	4 Fertil	56 G. Lizama	9
2630 J. Urbina	4-7-3	5 Frascón	56 C. Leighton	6
1130 González	Rp.	6 Hincapié	56 P. Castillo	10
45 J. B. Castro	5-13	7 Jalónico	56 S. Garrido	7
59 L. Herrera	Rp.	8 Montón	56 P. Plaza	7
76 H. Yáñez	15-15	9 Pavito	56 H. Palma	14
77 A. Chionini	14-7	10 Regodión	56 N.N.	3
4 A. Gutiérrez	10	11 Scharif	56 A. Fajardo	13
2421 J. Bravo	Rp.	12 Ships	56 J. Carrasco	5
76 O. Silva G.	2-2-2	13 Trovanzo	56 S. Vásquez	2
76 M. Sepúlveda	4-4-3	14 Tucuyere	56 J. Ubillo	12

4ª

CARRERA 1.200 mts. a las 16.35 hrs. Ind.: 15 al 13.
1ª de la "Sexta del Chile".

2737 H. Miranda	9-10	1 Tapahuire	55 P. Alquinta	11
101 P. Molina	4-9-7	2 Adoptado	54 J. Amestely	1
41 P. Molina	3-4-5	3 Maleado	54 J. Castillo	9
73 R. Bernal G.	5-3-1	4 C. Lover	54 L. Farfán	9
56 O. Manso	10-1c	5 Maciego	54 N.N.	15
101 L. Toledo	8-11	6 Muñequillo	54 J. Carrasco	6
2677 G. Espinoza	6-7-3	7 Nitidez	54 N.N.	10
2676 E. Rodríguez	14-13	8 Shimmy	54 H. Burgos	8
2589 M. Segura	Reap	9 Bebe Vino	53 J. Tobar	14
101 R. Quiroz	10-10	10 Corregido	53 N.N.	14
49 C. Muñoz G.	5-2	11 Danbury	53 J. Turrieta	13
38 E. Castro	8-1	12 Diverso	53 M. Vergara	13
66 J. Inda M.	Reap	13 Jackal	53 J. Muñoz	16
116 J. Pichara	Reap	14 Jamsol	53 N.N.	5
1834 A. Carreño	Reap	15 Pindell	53 J. Verdugo	2
101 M. Velarde B.	9	16 Tebeso	53 J. Orellana	12

5ª

CARRERA 1.000 mts. a las 17 horas. Condicional.

C. Urbina	Deb.	1 Adelle	53 F. Díaz	11
R. Allen	Deb.	2 Brevedad	53 M. Olguín	1
43 C. Segovia	5-3	3 Broqueta	53 L. Murillo	4
C. López	Deb.	4 Chile	53 L. Murillo	9
43 A. González	4	5 Despedida	53 G. Barrera	6
G. Avila	Deb.	6 Entretenida	53 O. Inzunza	6
42 J. Castro R.	5	7 L. Madonna	53 L. Rivera	10
42 I. Castro R.	3-2	8 Manoseada	53 N.N.	8
C. Muñoz G.	Deb.	9 Remerita	53 J. Turrieta	7
E. Vidal G.	Deb.	10 Sibella	53 C. González	14

C. Bagú Deb. 11 Subastada 53 C. Delgado
O. Martínez Deb. 12 Super Plus 53 N.N.
G. Espinoza 6- 13 Suspicada 53 N.N.
R. Maggi W. Deb. 14 Tamborera 53 S. Vera
54 R. Lorca 7-4c 15 Tandita 53 C. Leighton

6ª

CARRERA 1.200 mts. a las 17.25 hrs. Cond. "Nueva Sexta del Chile".

73 M. Sepúlveda	6-8-7	1 Abadejo	56 G. Parla
58 J. Lastra	11-11c	2 Camparito	56 A. Fajardo
76 M. Segura	7-4-4	3 Campo Gris	56 J. Tobar
76 C. Urbina	5-8	4 Cap Sa Sal	56 S. Vianez
113 O. González	Reap	5 Concentrado	56 N.N.
73 C. Urbina	9	6 Frescolino	56 A. Castro
45 J. Castro B.	5-3	7 Go Dulchin	56 J. Castillo
18 A. González	Reap	8 Hombón	56 O. Escobar
L. Contreras	Deb.	9 Lene	56 O. López
73 E. Beuzenberg	3-2	10 Pemuco	56 G. Barrera
73 L. Herrera	4	11 Platal	56 F. Díaz
73 V. Contreras	11-10	12 Solotinto	56 N.N.
73 M. Sepúlveda	13-6	13 Taco Chino	56 J. Ubillo
2646 A. Martínez S.	Reap	14 Treile	56 R. Jara

7ª

CARRERA 1.900 mts. a las 17.50 hrs. Cond. LA NACION.

29 C. Vásquez	Reap	1 Temeridad	60 S. Vianez
2673 J. Inda G.	3	2 Mus. Bros	56 G. Barrera
2673 A. Zamorano	1-1-4	3 Charl. Gros	56 L. Cornejo
96 J. Castro R.	2-7-6	4 Joliment	56 D. Saldaña
40 J. Sánchez V.	5-5	5 Petronilo	48 H. Reyes
40 M. Segura	2-3-1	6 Carriel Sur	48 P. Castillo

8ª

CARRERA 1.000 metros a las 18.15 hrs. Cond. TERCERA DE LA "NUEVA SEXTA DEL CHILE".

95 A. Parra	11-7	1 Antique	53 L. Murillo
95 E. Acevedo	3-6-3	2 Bufanda	53 J. Carrasco
68 J. Nicolí	14	3 Devota	53 C. Torres
68 M. Sepúlveda	6-4-4	4 Fajuela	53 C. Barrera
68 A. Martínez	13	5 Forzada	53 C. Lizama
2722 C. Urbina	4-4v	6 Frascola	53 F. Díaz
72 R. Jaque	12	7 Hariane	53 O. Jara



FUSIL, puede "disparar" muy alto en el inicio de la triple del desquite. Duodécima prueba.



CLODOALDO, puede definir el juego de la principal apuesta palmeña. Tiene un gran currículo. Va en la undécima.



"Super Plus" con doble filo

REMERITA (Balconaje y Réplica por Prince Médicis). Criada en el haras "Matancilla". Hermana materna de Remendada (Schleswig), de Rumana (Semenenko, ganadora). Esta es la 3ª cría Rematada en \$ 280.000.

SIBELLA (Sovereign Deck y Libera por Lead the Way). Criada en el haras "El Laja". Propia hermana de Listado y Lideck, y materna de Contraria (Contray, exportada a Colombia) y de Huesada (Páramo, ganadora). Defendida en \$ 90.000.

SUBASTADA (Suspiciente y Ventaja por Kamen). Criada en el haras "Santa Teresa". Hermana materna de Reventón (Retrato, ganador). Esta es la 3ª cría.

SUPER PLUS (Suspiciente y Mamela por Maporal). Criada en el haras "San Luis de Futrono". Hermana materna de Encantada (Exótico, ganadora de 6 carreras en Colombia), de Jerana (Jalón, ganadora), de Mascara (Jalón, ganadora de 2 carreras) y de Judas (Jalón, ganador de 2 carreras).

TAMBORERA (Puerto Banus y Timbera por Treveries). Criada en el haras "La Capilla". Primera cría de la yegua.



REFULGENTE fue nuestro mejor acierto de la semana pasada. Poco le faltó para abonar casi diez veces la plata en el juego de ganadores. Ya le transmitimos a nuestros informantes las felicitaciones respectivas. Estos nos repondrán con una serie de "nombradas" que de inmediato pasamos a detallar.

LA PALMA

Para el inicio de la triple hay que insistir con **RONCADOR**, puesto que le contratación al jinete que más lo conoce. Arriesgar con todo. En el segundo pase hay que darle la contra a **UNA LUZ**.

Puede ser **FRONTALERA**, al igual que **ESPINACA**.

En el eslabón decisivo nos parece fijo **TROYANAZO**. No debiera perder. La pelea se la dará **TUCUQUERE**.

En el baile de la "Sexta" nos encontramos

que el corral **MALEADO** con **ADOPTADO** está como navaja. Para asegurar el tránsito de otros vales **BEBE VINO** es nombre indicado.

En la quinta competencia dicen que no pierde **BROQUETA**. Tiene varias contras, entre ellas **MANOSEADA** con la monta de Sergio Vázquez.

Nos vamos a la octava carrera, prueba en donde **PEMUCANA** tendrá decididos partidarios.

En la décima, muy en secreto, nos hablan de **MACHUELO** y en la siguiente **DON JO**, dicen que repite.

Los candidatos para la triple final serían: **FUSIL**, **BRILLANTE** y **TROCADOR**. La variante puede ser **Hereder** en el último pase.

BLANCO ENCALADA

Para la inauguración de las apuestas, los nombres para la triple son **ALLEGRO**, **ES-TOY LISTO** y **GALANTE**. La variante sería **HAITI** en el primer paso.

Para iniciar felices el 5 y 6 nos vamos con **PRETOR** que llega con recomendaciones.

En la quinta hay que insistir con un potrillo que le ha hecho bastante empeño, **SONROJO** es el nombre.

En la octava competencia no debe perder **BETAMAX**. Es fijo.

En la décima, un copucheo que pueda estremer al totalizador **KATIE**.

Para la triple final van los candidatos: **CONTINENTAL**, **CHISPERO** y **AGUA SOLA**.

Buena suerte, buenas ganancias.



79 J. Vélez	2-1-2	9 Espuelero	52 S. Vera	7
79 H. Miranda	5-4-3	10 C. Bacán	50 M. Santos	14
39 E. Inda	5-5-1	11 C. Copión	50 F. Díaz	3
103 R. Bernal	14-11	12 Pelaje	50 L. Rivera	13
110 J. Walker	9-9c	13 San Blas	50 J. Muñoz	16
39 J. Melero	1-1	14 Cookie	48 E. Suárez	5
2738 M. Segura	6-3	15 Mirador	48 P. Castillo	2
78 E. Cortez	11c-3	16 P. Arenas	48 O. Jara	12

11ª

CARRERA 1.200 metros, a las 19.30 horas. Ind.: 13 al 9. SEXTA DE LA "SEXTA DEL CHILE".

91 L. Toledo	2-5-1	1 En Trato	55 J. Amestelly	11
90 M. Velarde	3-1	2 Don Jo	54 L. Ramos	14
93 G. Pombo	8-7-4	3 E. Canta	54 S. Vázquez	4
90 G. Pombo	8-4-3	4 Tacitus	53 C. Leighton	9
91 J. Inda	2	5 Reventón	54 S. Vera	15
39 M. Baeza	3-7-6	6 Rev de Piques	54 J. Turrieta	6
93 M. Sepúlveda	12	7 Diamantina	53 M. Olguín	10
2677 C. Urbina	1-5-6	8 Frecciata	53 N. N.	8
70 C. Urbina	13-10	9 F. Lamy	52 H. Olguín	7
1889 G. Zuhiga	Reap.	10 Ojitos	53 G. Farfán	14
68 D. Torres	3-2-1	11 Lady Red	52 R. Chamorro	3
102 E. Ovalle	11-8	12 M. Tournée	52 J. Rivera	13
2580 R. Maggi	Reap.	13 Temporera	52 J. Tohar	16
71 O. Martínez	3	14 Clodualdo	51 M. Santos	5
70 J. Bravo	16-12	15 Es Tuyo	51 D. Medina	2
2649 H. Galaz	Reap.	16 G. Tango	51 L. Toro	12

Corral: 3 con 4 y 8 con 9.

12ª

CARRERA 1.200 mts. a las 20 horas. Indice: 9 al 7. PRIMERA VALIDA PARA LA TRIPLE DEL DESQUITE.

2705 P. Molina	4-13	1 Grendo	54 J. Amestelly	11
2726 M. Segura	4-3-4	2 Hugarés	54 F. Díaz	1
93 O. Jara	7-6-7	3 Puente Roto	54 C. González	4
91 J. Pérez	12-12	4 Alta Prima	53 H. Galaz	9
115 J. Pérez	Reap.	5 Cabuero	53 C. Barerra	15
115 G. Espinoza	Reap.	6 Bramantina	53 C. Farfán	6
93 L. Díaz	5-8-8	7 Descalabro	53 G. Lizama	10
70 C. Urbina	12-9	8 Fusil	53 J. Turrieta	8
105 E. Bécar	Reap.	9 Refulgente	53 L. Corvalán	7
91 J. Lastra	7-4-9	10 Soy El Rey	53 N. N.	14
105 M. Rodríguez	12c-8c	11 Buscado	52 C. Delgado	3
47 O. Espinoza	9-9	12 G. Smile	52 L. Toro	13



TEMERIDAD, desde Viña del Mar viene con pretensiones a la largada del clásico "La Nación", séptima competencia. Acciona por los palos, con pechera.

100 A. Donati	3-11	13 Haquin	52 L. Murillo	16
2702 O. Martínez	1-12	14 Ray Ban	52 M. Santos	5
91 L. Cuervo	6-3-7	15 Región	52 P. Castillo	2
67 J. Guajardo	4-2-3	16 Zorpaso	52 N. N.	12

Corral: 4 con 5

13ª

CARRERA 1.400 mts. a las 20.30 horas. Indice: 16 al 8. SEGUNDA VALIDA PARA LA TRIPLE DEL DESQUITE.

2469 H. Miranda	Reap.	1 Hellery	56 P. Cerón	11
2571 C. Urbina	Reap.	2 Pazzo	56 P. Pardo	1
101 G. Pombo	5-4-2	3 Brillante	54 S. Vázquez	4
1885 D. Alvarez	Reap.	4 Macayán	52 H. Galaz	9
80 J. Pichara	13-10	5 D. Amanda	54 G. Barrera	15
2727 C. Bagó	2-2-1	6 Lanzado	54 P. Castillo	6
2738 J. Pérez	6-3-5	7 Hipos	53 C. Delgado	10
101 J. Vélez	9c-6	8 C. Caminos	52 J. C. Castillo	7
91 D. Torres	8-1-4	9 Escarapelo	52 J. Tohar	14
116 E. Inda	Reap.	10 Zozzo	52 R. Chamorro	3
2699 O. Martínez	Reap.	11 En Ti Confío	51 F. Díaz	13
39 O. Jara	4-5	12 Meklenburgo	51 M. Santos	10
93 G. Romero	13-16	13 Sambuco	51 M. Olguín	13
77 E. Vidal	11-13	14 Capinha	50 L. Toro	5
		15 Denuciado	50 H. López	2
		16 Verano	48 F. García	12

Corral: 3 con 5

14ª

CARRERA 1.200 mts. a las 21 horas. Indice: 21 al 15. TERCERA VALIDA PARA LA TRIPLE DEL DESQUITE.

50 A. González	6	1 Gold Girl	56 O. Escobar	11
41 E. Cortez	1	2 M. Mandón	56 S. Vera	1
1787 J. Silva	Reap.	3 Quintin	56 G. Lizama	9
71 C. Muñoz	2	4 Trocador	56 D. Salinas	15
103 V. Contreras	6-r	5 Híkaru	55 O. López	15
51 H. Miranda	1-2	6 Crab	54 P. Cerón	6
2713 D. López	3-1-8	7 Berlin	53 N. N.	10
31 D. López	7-2-4	8 Edison	52 L. Murillo	8
70 O. Mora	3-1-3	9 Mocito Mago	52 N. N.	7
99 J. Inda	12-7	10 Monte Claro	52 L. Ramos	14
47 M. Segura	1-1	11 Carti	51 J. Tohar	13
99 J. Walker	9-8	12 Convicente	51 N. Toledo	13
39 M. Sepúlveda	12-8	13 Sello Rojo	51 J. Urbillo	16
80 G. Romero	8-6	14 Hereder	50 R. Chamorro	5
99 J. Melero	9-10	15 Jenny	50 E. Suárez	2
101 J. Zuhiga	4-3	16 Miga	50 M. Santos	12

Corral: 7 con 5



con dos triunfos consecutivos se presenta en la décima competencia, el último trasgate con Guatón Copión.

8 H. de Troya	53 J. Urbillo	8
9 Millantat	53 N. N.	7
10 Moon White	53 J. Silva	14
11 Pemucana	53 G. Pezoa	3
12 Profana	53 L. Corvalán	13
13 Quebrada	53 N. N.	16
14 Semola	53 S. Vázquez	5
15 Uster	53 P. Cerón	12
16 Walesa	53 D. Medina	2

CARRERA 1.200 metros a las 18.40 horas. Ind.: 36 al 11. CUARTA DE LA SEXTA DEL CHILE.

1 Vikings	60 G. Pardo	11
2 C. Wald	60 L. Ramos	1
3 N. Hill	60 N. Toledo	4
4 Cartillera	59 J. Muñoz	9
5 Burquesto	57 M. Santos	15
6 Cotizado	54 C. González	6
7 Kedive	54 R. Chamorro	10
8 Reumen	54 E. Guzmán	8
9 Doblete	53 J. Tohar	7
10 Espolin	53 S. Suárez	14
11 M. Minada	52 P. Castillo	3
12 Palmer	52 S. Vera	13
13 Concordia	51 J. Silva	5
14 Dominal	50 G. Pinto	2
15 Ramalazo	48 E. Suárez	12

CARRERA 1.400 metros, a las 19.15 horas. Ind.: 31 al 15. QUINTA DE LA "NUEVA SEXTA DEL CHILE".

1 Calván	60 O. Escobar	11
2 Machuelo	60 J. Castillo	1
3 Skyllia	59 S. Vázquez	4
4 Etosque	58 C. González	9
5 Fortrei	55 C. Leighton	15
6 Humir	54 L. Murillo	6
7 Molino	53 L. Espinoza	10
8 B. de Blancos	52 G. Barrera	8

BRILLANTE, lado interior, le contrataron la monta de Sergio Vázquez para la penúltima carrera de mañana.



LA NACION IV

Valparaíso Sporting Club

Domingo 22 de enero

PRIMERA CARRERA — Premio "EL TIROL", 1.400 metros. A las 10.30 horas
6ª serie. Ind. 2.

2584	H. Zapeda	Reap.	1	DISCIPULA 54 D. Salinas	9
2721	L. Bernal	16	2	FLUMINENSE 54 A. Vergara	2
87	H. García	6-9	3	FLINTIA 54 V. Cáceres	11
36	E. Rodríguez	14	4	FRISA 54 L. Espinosa	1
2621ch	R. Vera	Reap.	5	GOLD SONG 54 N.N.	5
31	R. Cheliew	11	6	LA JOSEFINA 54 J. Hernández	16
36	H. Urrea	12-15	7	LARGA 54 N.N.	4
100ch	R. Piombo	Reap.	8	MARCO POLO 54 N.N.	12
36	A. Carreño	6-7	9	PADDOCK 54 S. Pérez	6
89	F. Pinochet	9-10	10	PIOLINA 54 P. Vega	15
36	O. Martínez	12	11	REAL VALOR 54 N.N.	7
87	R. Larca	14-10	12	ROLLIZA 54 M. Mañá	17
738	H. García	Reap.	13	SERA MIA 54 N.N.	13
2612	R. Muñoz	Reap.	14	SIBELIUS 54 F. Arnedo	3
89	E. Guajardo	4	15	SOFISTICADA 54 N.N.	14
87	F. Hernández	11-5	16	TRILLADERA 54 J. C. Silva	10
EJEMPLAR SUPLENTE:					
36	L. Bernal	9-13	17	EMOTIVA 54 N.N.	

SEGUNDA CARRERA — Premio "BAQUIANO", 1.000 metros. A las 11.10 horas. — 6ª. Ind. 3-2. (1ª Triple N° 1)

30	R. Vera	15	1	DEMAGOGIA 54 J. Cortés	9
2724	F. Hernández	12	2	DON QUERIDO 54 E. Guajardo	2
89	E. Guajardo	4-11	3	GRAN GOLPE 54 J. C. Silva	11
2724	H. Urrea	16	4	ATACAMENA 55 S. Riquelme	1
31	R. Larca	14	5	CHAMANTO 53 N.N.	5
2595	G. Paralta	Reap.	6	DIADORA 53 J. Monardes	16
2721	R. Bernal A.	8	7	DIXIE SONG 53 J. Mañá	4
2721	H. Garretón	15	8	DRUSO 53 F. Arnedo	12
90ch	F. Olave	Reap.	9	ESP. MIA 53 N.N.	8
31	J. Oyarte	5	10	LLAIMA 53 N.N.	15
87	R. Bernal	14-6	11	LA GOYITO 53 S. Pérez	6
545c	L. Alvarez	Reap.	12	M. CONGOLESA 53 V. Cáceres	7
2716	O. Mora	13	13	MUSICALISTA 53 N.N.	13
2639c	H. Espinosa	Reap.	14	O. LINDOS 53 N.N.	3
89	R. Muñoz	3-5	15	SILICIO 53 N.N.	14
87	E. Guajardo	4-7	16	TRASLACION 53 J. Navarrete	10
EJEMPLAR SUPLENTE:					
87	J. Jara	10-12	17	GUARDA 53 V. Vázquez	
31	E. Guajardo	13	18	MIA CLAUDIA 53 O. Muñoz	

TERCERA CARRERA — Premio "GRAN SLAM", 1.000 metros. A las 11.55 horas. Condicional. 2 años no ganadores. (2ª Triple N° 1)

84	O. Martínez	11-8	1	ABOGADO 55 L. Valencia	9
—	P. Bago	Debuta	2	BERNARDOTE 55 E. Guajardo	2
—	P. Bago	Debuta	3	ENAMORANDO 52 J. Pailamilla	11
84	E. Guajardo	4-2	4	CHAMANTO 55 M. Aranda	1
84	O. Martínez	3-3	5	LONCOYEN ex Millor 55 S. Vázquez	5
3c	R. Piombo	Reap.	6	PIN PIN 55 N.N.	4
84	G. Pombo	6-5	7	SIR SNOB 55 F. Corvalán	12
2720	R. Corvalán	Roda	8	CHARAPA 52 N.N.	1
—	O. Martínez	Debuta	9	DOSCIENTAS 52 R. Pérez	6
—	F. Hernández	Debuta	10	ENCOTRADA 52 J. C. Silva	7
84	D. López	7-6	11	O. MEDAL 52 J. González	13
2720	L. Urbina	8	12	PANOLIA 52 N.N.	3
—	E. Guajardo	Debuta	13	SABUESA 52 J. Navarrete	14
84	O. Martínez	5-4	14	VINCA MENOR 52 N.N.	10
CORRAL: 2 con 3					

CUARTA CARRERA — Premio "JARROW", 1.400 metros. A las 12.40 horas. — 3 años no ganadores. (3ª Triple N° 1)

—	H. García	Debuta	1	CANALISTA 58 F. Arnedo	9
62c	P. Bago	Reap.	2	SILUETITA 58 E. Guajardo	2
2697	H. García	Reap.	3	FACTURITA 57 O. León	11
2722	R. Corvalán	15	4	MERENDINA 56 J. Poblete	1
88	E. Fuentes	5	5	RUSTICONA 56 O. Muñoz	5
88	H. García	8	6	STA. CORRILLO 56 N.N.	16
88	C. López	5-2	7	TRAMADA 56 C. Verdugo	4
88	D. López	9-4	8	GUINDOLA 54 J. González	12
2722	P. Malero	10	9	YAVANA 56 F. Corvalán	8
2697	F. Hernández	Reap.	10	POLARITA 55 J. C. Silva	15
88	H. García	3-6	11	RESGUARDA 54 J. Mañá	6
2722	H. García	16	12	VECHI 52 H. Barroza	7
88	R. Cheliew	3	13	TAMAK 51 J. Hernández	13
2722	J. Leiva	11	14	YOYITA 51 M. Aranda	3
2722	L. Urbina	8	15	FRUSLERIA 50 R. Olivares	14
88	L. Bernal	Roda	16	MERIDA 50 N.N.	10
EJEMPLAR SUPLENTE:					
88	H. Inda	9	17	NISHIKA 52 N.N.	
88	J. Galleguillos	10	18	GAZA 55 J. Monardes	
CORRAL: 7 con 8					

QUINTA CARRERA — Premio "PROTEISA", 1.400 metros. A las 13.30 horas. 4ª Serie. Ind. 19-15. (1ª quintuple bonificada)

33	M. Muscott	3-7	1	MATON 54 A. Vergara	9
33	J. Bernal	2-6	2	ARACAN 53 N.N.	2
37	C. López	4-2	3	BROKER'S BOY 53 F. Corvalán	11
78ch	P. Malero	Reap.	4	FINGAL 53 D. Salinas	1
37	G. Pombo	10-1	5	JORGITO 53 V. Cáceres	5
11c	A. Bago	Reap.	6	MOPYOSHI 53 J. Mañá	16
35	L. Bernal	10-3	7	ORDENADO 53 S. Azocar	4
2723	R. Cheliew	7	8	SANSON 53 J. Hernández	12
35	J. Galves	6-15	9	ARSENIO 52 S. Pérez	8
28	L. Urbina	2-6	10	YAHOO 52 N.N.	15
28	R. Bernal A.	7-7	11	TEMPRANERA 51 J. Pailamilla	6
83	O. Martínez	11-1	12	BENIAMINO 50 N.N.	7
71ch	O. Martínez	Reap.	13	CAMOUFLAGE 50 N.N.	13
82	D. López	7-4	14	FOXTERRIER 50 N.N.	3
85	D. López	5-5	15	TAKUERAL 50 N.N.	14
85	J. Inda M.	3-4	16	TEODORO 50 R. Pérez	10
EJEMPLAR SUPLENTE:					
2723	O. Martínez	9	17	MONOCORDIO 55 S. Vázquez	
82	H. Garretón	11-16	18	PROPAGADO 51 F. Arnedo	

En la caldera de Viña

Once finalistas buscan la gaviota

La versión 1984 de "El Derby" presenta a un grupo parejo de corredores que disminuirán la supremacía de los 2.400 metros, en esta última etapa de la Triple Corona del turf chileno

El retiro de "Lonquimay" entrega a cualquier corredor la alternativa de un triunfo. El máximo evento social de la Ciudad Jardín lo realiza el Valparaíso Sporting Club este domingo

Por Julio Cervellino G.

Fotos: Roberto Guerrero

¿Será el mejor evento de todos los años en el Sporting...? Eso no nos cabe la menor duda. Mil novecientos ochenta y cuatro hará historia en los anales del turf chileno. La presente versión de El Derby congregará a más público que nunca.

Las razones son muy simples. Los encargados de la entidad viñamarina han puesto todos sus esfuerzos en otorgar la mayor cantidad de facilidades a la hinchada hípica.

En otras palabras, las inversiones se han hecho pensando en una temporada de verano inolvidable que rubrique con la realización de esta magna justa de 2.400 metros.

TODOS LA ESPERAN

Aunque las fechas no han sido las mismas en este último tiempo, la realización de El Derby siempre es un acontecimiento social de primer orden.

Apenas finaliza la última reunión del año en los hipódromos capitalinos, todas las miradas se dirigen hacia el Sporting. Allí hay bastantes caballerizas que cobijan a los de la metrópolis. Lentamente los programas se agrandan hasta llegar a catorce y quince carreras por jornada.

En realidad los clásicos que ofrece Viña en los meses de enero, febrero y marzo son de categoría. Todos los entrenadores desean traer a sus pensionistas con tal de alcanzar alguna de las tres mejores ubicaciones.

CLIMA DE COMPETENCIA

El vuelco que ha dado la actual directiva a las reuniones ha permitido que el fin de semana de la Ciudad Jardín comience los viernes. La realización de la Tercera Etapa de la Triple Corona inyecta aún más vitalidad a todos quienes laboran en torno al turf porteño.

El clima que se crea es realmente positivo. Las apuestas van creciendo a medida que se aproxima el "Día D". Algunos retiros impensados

a veces quiebran los esquemas y abren expectativas a competidores que en el papel no parecían tenerla.

Desde tempranas horas, la muchedumbre espera ver salir a los rivales de la gran carrera. Estos, con sus capuchas multicolores, parecieran entender la atmósfera y se entregan a responder a esa euforia latente.

El sol del verano acompaña con su luz generosa todas las sesiones y hasta que se esconde detrás de las arboledas, recién la luz artificial toma cuerpo y es el momento donde la gente dice: ¡Oh, qué bello se ve el Sporting de noche...! Ese gancho es el que de todas maneras atraerá a miles de turistas a presenciar la carrera. Bajo las luces de los potentes focos que rodean la pista, la visión es tan hermosa que quedará grabado en las retinas de quienes se harán asiduos visitantes del recinto.

ESPERANZAS CONCRETAS

Las instalaciones de sucursales en la capital y la excelencia de las programaciones ha permitido al centro de carreras, elevar considerablemente el juego. Bajo esa perspectiva creemos que en lo que se refiere a incrementar arcas producto a boletaje, el presente quebrará récord de récord.

Uno de sus ejecutivos comentó hace una semana que con 25 millones podrá decirse que todo estaba bien. El mar humano puede jugar aún más, porque todas las alternativas se presentan.

Es de conocimiento público que con lo recaudado en la temporada de verano, el Sporting puede darse vuelta en el año. A esto hay que agregar que no todo es ganancia, ya que las inversiones que se han capitalizado han sido gigantes. Debemos agregar, a la vez, que los montos para los grandes clásicos son altos.

Las esperanzas son concretas. Ojalá que la suma sea incluso mayor porque la "osadía" de quienes dirigen la entidad ha sido de un riesgo tal, que ahora pueden decir que la tarea ha sido cumplida en un cincuenta por ciento.

SEXTA CARRERA — Premio ROYAL CHAMPION, 1.400 metros. A las 14.15 horas. 5ª Serie. Ind. 14-11. (2ª quintuple bonificada)

2676ch	H. García	Reap.	1	CHINCHINELA 55 A. Vergara	9
2725	L. Bernal	5	2	MAITENCILLO 55 J. Barroza	2
2070	J. Galves	Reap.	3	ABDULLAH 54 O. Valenzuela	11
85	J. Castro R.	1	4	CLERICO 54 V. Cáceres	1
82	G. Reyes	11	5	CREMOSO 54 J. Pailamilla	5
37	J. Leiva	11-9	6	GRAN SEÑOR 54 A. Jallí	16
2725	L. Urbina	10	7	PELTON 54 E. Guajardo	4
2725	O. Martínez	16	8	TOKI 54 J. Monardes	12
37	R. Cheliew	1-6	9	BERMA 53 N.N.	8
85	L. Bernal	11-3	10	FAUX PAS 53 S. Azocar	15
2444c	Alv. Breque	Reap.	11	MEADOWLANDS 53 R. Pérez	6
2725	R. Cheliew	15	12	PRUDENCIA 53 J. Hernández	7
2685c	L. Bernal	Reap.	13	PUCCINI 53 J. Mañá	13
37	R. Bernal	9-8	14	SUIVANT 53 S. Pérez	3
82	E. Guajardo	11-10	15	YASHINA 53 J. Navarrete	14
116c	H. Zapeda	Reap.	16	JAGUA 52 N.N.	
EJEMPLAR SUPLENTE:					
82	J. Bernal	12-14	17	ORONDO 54 D. Salinas	

SEPTIMA CARRERA — Premio "ENRIQUE VIII", 1.400 metros. A las 15.00 horas. 6ª Serie. Ind. 5-2. (3ª quintuple bonificada)

85	G. Reyes	12-7	1	PASARA PRONTO 54 S. Azocar	9
83	J. Galleguillos	3-6	2	RAQUETERO 54 E. Guajardo	2
34	H. García	14	3	STRADIVARIUS 54 A. Vergara	1
87	J. Leiva	12-2	4	CARRASCAL 53 A. Jallí	5
89	R. Vera	7	5	CAUTION 53 L. Valencia	1
89	R. Serrano	3-10	6	P. ROPA 53 J. Hernández	16
2699	H. Urrea	Reap.	7	SEVENTEEN 53 N.N.	4
2312	R. Corvalán	Reap.	8	ASOLA 52 F. Corvalán	12
89	O. Aliaga	15	9	CLOVER 52 S. Pérez	8
2724	E. Guajardo	7-15	10	HUESUDA 52 O. Muñoz	15
90ch	H. Zapeda	Reap.	11	MONTGOMERY 52 N.N.	6
87	R. Corvalán	9-3	12	RECTOR 52 D. Salinas	7

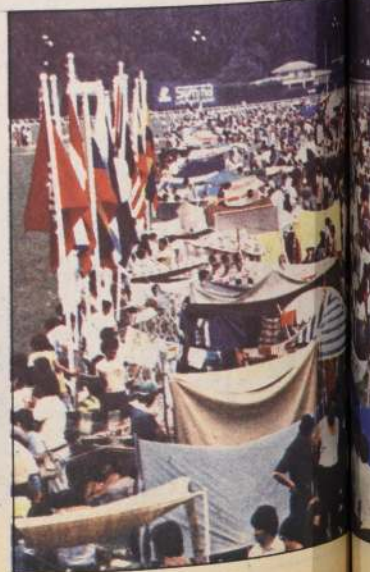

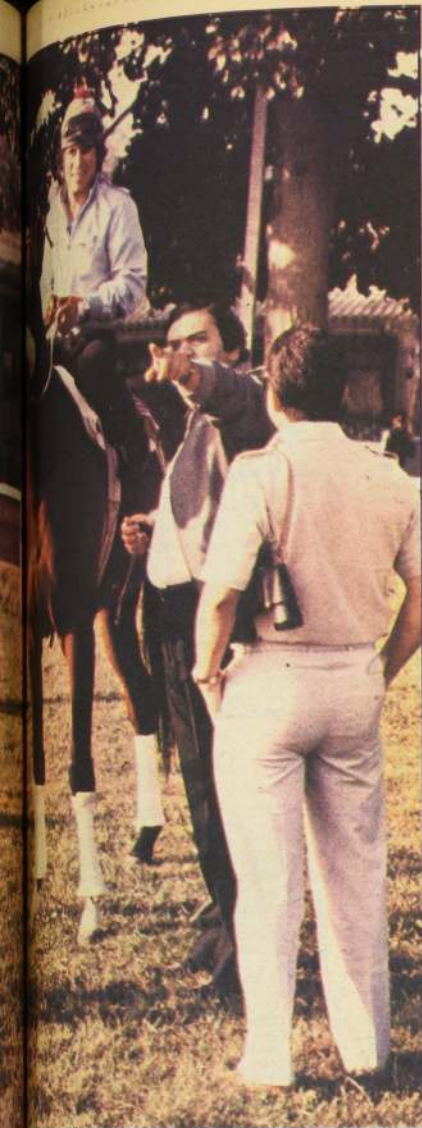

grandes cotejos y sin dudas que deberá estar entre los contendientes en que ganará El Derby por vez primera.

El Sporting Club inició sus actividades, lo primero que acordó fue crear una carrera con ese nombre.

En la sesión del 20 de noviembre de 1882 nombró a los señores Bouchier, Lazomby y Oxley para que estudiaran y presentaran a la sociedad un proyecto de carrera al estilo Derby de Inglaterra.

En agosto, de 1885, el directorio, al confeccionar el programa de Primavera, prestó aproba-

ción a las bases sobre las cuales quedará instituida esta prueba, y éstas fueron del tenor siguiente:

"El Derby chileno, 2.400 metros para caballos de tres años. Peso según sangre, media sangre, 50 kilos; fina sangre 58 kilos. Entrada \$ 40; premios \$ 700, al primero y \$ 100 al segundo.

Posteriormente se dispuso que para ganar el premio había que hacer el recorrido en un tiempo que no excediera de los dos minutos y 51 segundos.

EL PRIMER DERBY

El primer Derby fue disputado en Viña del Mar el 22 de octubre de 1885 y el triunfo correspondió a CACHAPOAL II, montado por el jockey peruano C. M. Zavala.

El hijo de Nobility y Rose of Yord, de propiedad de don Daniel Madden, batió ampliamente a "Cometa", un media sangre hijo de "By the Sea", de Demetrio Vildósola, quedando tercero "Dinka". Pero como el vencedor marcó el registro de 2.52 y medio, los comisarios anunciaron al público que como no se había cumplido la exigencia mínima del tiempo, no había carrera ni premios. El directorio se abocó días más tarde a este problema y acordó mantener las recompensas ofrecidas y desde aquel año, El Derby ha seguido disputándose sin interrupción y es, sin lugar a dudas, la carrera de mayor nombradía de la hípica chilena.

NOMBRES INVOLVIDABLES

El famoso clásico fue mejorando en sus condiciones y desde 1892 quedó establecido que sólo podían disputarlo animales reproductores y más adelante sólo los finasangre fuesen estos nacionales o extranjeros. Sin embargo, fueron varios los animales mestizos que ganaron la apetecida carrera y entre éstos cabe mencionar a "Anarquista", hijo de "Palmy" y "Dinamity"; "Fátima", que ganó El Derby de 1898; Cruz Lila, que lo ganó el año 1901; "Sibarite" que se impuso en 1904 y "Petrarque", el 1906.

Después la carrera quedó reservada en forma exclusiva a animales finasangre y entre sus grandes vencedores del presente siglo cabe recordar los nombres de BRASIL II (1912) DORAMA (1916); "SALPICON" (1920); MALAKOFF (1923); TUTTI FRUTTI (1928); CALORIA (1930) FREIRE (1931); ITURBIDE (1935); PALAIS ROYAL (1936); CORINTO (1943) EMPIRE (1951); EUGENIA (1956) y BRISTOL (1957) entre otros.

MUSICO BROK

Dentro del grupo que participó el año pasado, MUSICO BROK era uno de los más humildes. Pero el pequeño pensionista de Jorge Inda Guzmán se alzó como un titán derrotando al favorito "Fabbiani", que por segunda vez se quedó con el molde hecho, luego de haber escollado a Chesterton en El Ensayo.

En esta justa, ante el retiro del que sería favorito, Longuimay, cualquiera de los presentes se puede hacer acreedor del galardón. Humilde o de linaje, que importa con tal que entregue espectáculo. De eso estamos seguros. La jornada será una inolvidable fiesta, porque tiene que ser la mejor de todos los tiempos.

89	J. Jara	5-14	13	BREGA 51 O. Valenzuela	13
89	R. Bernal A.	8-9	14	CALABRA 51 J. Pailamilla	3
36	J. Leiva	4-4	15	CANTINERO 51 J. Navarrete	14
89	M. Muñoz	8	16	HULANO 51 J. González	10

OCTAVA CARRERA. — Premio "AWAKE". 1.400 metros. A las 15.45 horas. 5ª. Serie. Ind. 37—21. (4ª. quintuple bonificada).

86	O. Martínez	5-2	1	B. PIRATA 60 E. Guajardo	9
29	J. Bernal	4	2	CAROLINO 60 S. Azocar	2
32	O. Martínez	8	3	AGROTIS 59 J. Maiz	11
32	O. Martínez	10	4	DULCERO 59 D. Salinas	5
29	A. Buller M.	8	5	REBONITO 59 N. N.	1
82	A. Buller M.	2-1	6	CUENTERO 55 V. Vázquez	16
33	J. Castro R.	1	7	PANCRAIO 57 J. Barroza	4
86	J. Gálvez	1-4	8	A. PROPOSITO 55 V. Cáceres	12
82	J. Leiva	5-6	9	PALACETE 55 A. Jallil	8
82	E. Guajardo	2-3	10	DESPOITICA 51 J. Navarrete	15
2718	R. Vera	13	11	MR. PINK 51 N. N.	6
2013c	J. Inda M.	Reap.	12	PORTOFINO 50 N. N.	7
2701	F. Olave	Reap.	13	QUELINDO 50 J. Pailamilla	3
2692	Alv. Braque	Reap.	14	RELOJA 50 R. Pérez	13
28	L. Urbina	3	15	PARACHOQUE 49 J. Monardes	14
2718	O. Martínez	6	16	PRONY 48 N. N.	10

EJEMPLARES SUPLENTE: 2723 L. Urbina 14 17. DOMINIQUE 49 J. C. Silva

CORRAL: 5 con 6

NOVENA CARRERA. — Premio "MODUÑO". 1.000 metros. A las 16.35 horas. 6ª. Serie. Ind. 8—4. (5ª. quintuple bonificada).

83	P. Polanco	1-2	1	CAMPEA 55 J. Barroza	9
2700	L. Bernal	Reap.	2	CONCRETO 55 S. Pérez	2
2385	R. Vera	Reap.	3	MARCO IVAN 55 J. Cortés	11
83	O. Aliaga	9-8	4	PISTILO 55 P. Hernández	1
31	V. Contreras	5-1	5	FOUQUET 54 A. Jallil	5
27	A. Padovani	12-11	6	LUMACO 54 N. N.	16

V LA NACION

Valparaíso Sporting Club

Domingo 22 de enero

30	F. Olave	3	7	RIFADO 54 J. Pailamilla	4
2719	A. Padovani	16	8	SOLY SOL 54 V. Vázquez	12
65c	A. Jaque	Reap.	9	TIRADA 54 N. N.	8
45ch	O. Martínez	Reap.	10	C. VUELA 53 F. Corvajal	15
70ch	S. Salah	Reap.	11	IRENE 53 N. N.	4
89	A. Donati	3	12	NIORT 53 N. N.	7
31	O. Mora	3-3	13	P. ANTARTICO 51 N. N.	13
1c	A. Jaque	Reap.	14	PICHANGUERO 51 F. Arnedo	3
1250	J. Bernal	Reap.	15	SECRETERO 51 N. N.	14
30	A. Donati	10	16	SIBERIA 51 N. N.	10

EJEMPLARES SUPLENTE: 89 H. Jara 5-12 17. HASEPSUT 51 C. Verdugo 30 J. Cáceres 13 18 RASCON 54 N. N.

DECIMA CARRERA. — Premio "EL DERBY". 2.400 metros. A las 17.35 horas. Clásico. Grupo 1. Para reproductores de 3 años. Premios \$ 2.000.000. A primero.

2336c	E. Fuentes	2	1	CARRO VIEJO 58 L. Muñoz	9
32	O. Salinas	2	2	DIADORO 58 P. Cerón	2
32	P. Boza	6	3	ERMITAGE 58 A. Jallil	11
2686c	D. Bernal	1	4	MARCEL 58 N. N.	1
32	P. Malero	3	5	PAÑOLERO 58 R. Pérez	5
32	L. Urbina	4	6	PICHINO 58 N. N.	4
32	P. Bago	9	7	PONIAK 58 E. Guajardo	8
32	J. Castro R.	1	8	POTIFAR 58 M. Aranda	6
2680c	A. Buller M.	1	9	SEMILLERO 58 G. Barrera	7
2541c	J. Castro R.	1	10	HEL 55 J. Barroza	3
2541c	J. Cavieres	2	11	SELENITA 55 S. Vázquez	10

UNDECIMA CARRERA. — Premio "EL BARRIL". 1.400 metros. A las 18.35 horas. 3 años no ganadores.

58c	P. Bago	Reap.	1	DULCE 61 N. N.	9
18c	J. Malero	Reap.	2	MEMBRILLO 61 J. Barroza	2
14c	A. Jaque	Reap.	3	PROCASA 61 N. N.	11
5c	R. Piombo	Reap.	4	CUYINHUE 61 N. N.	1
81	G. Pombo	3-4	5	GOOD JUNIOR 58 F. Corvajal	5
27	F. Olave	7	6	GRANO DE ORO 58 A. Vergara	4
81	R. Chellev	5-8	7	CLETO 57 J. Poblete	12
81	O. Martínez	9	8	K. STALLION 56 E. Guajardo	8
2717	L. Bernal	Reap.	9	MAIPURI 56 A. Jallil	6
81	C. López	9-7	10	CEIBO 54 C. Verdugo	7
81	H. García	5	11	FARAMALLERO 54 J. Navarrete	13
81	H. García	2	12	SIDERSONI 52 V. Cáceres	3
81	R. Serrano	2-3	13	BIG YOS 53 J. Hernández	10

CORRAL: 11 con 12

DUODECIMA CARRERA. — Premio "PREMIO NOBEL". 1.400 metros. A las 19.25 horas. 5ª. Serie. Ind. 11—6. (1ª. triple del Desquite).

85	S. Salah	10-6	1	DALTY 55 V. Cáceres	9
93ch	L. Urbina	Reap.	2	GAMBRONA 55 E. Guajardo	2
37	A. Bago	12	3	MILIANA 55 G. Barrera	11
35	P. Boza	5	4	VANTAGE 55 R. Pérez	1
2619	J. Cáceres	Reap.	5	AGRACIADO 54 A. Vergara	5
28	R. Corvajal	12-8	6	VADINHO 54 H. Barroza	16
89	O. Martínez	1	7	FOCH 53 S. Vázquez	4
83	C. López	8-5	8	MONTOVIA 53 F. Corvajal	12
2699	L. Urbina	Reap.	9	PISTUCIA 53 A. Jallil	8
85	O. Aliaga	5-2	10	SISTEMATICO 53 L. Valencia	15
83	R. Chellev	9-4	11	MASCATERA 52 N. N.	6
87	R. Bernal A.	8-1	12	MULTERO 52 J. Pailamilla	7
34	L. Bernal	9-6	13	VALORADA 52 J. González	1
34	L. Urbina	8	14	VAMOS VOY 52 N. N.	3
34	J. Leiva	5-10	15	PTO. TIBIO 51 N. N.	14
89	A. Padovani	2-2	16	YAITI 50 M. Aranda	10

EJEMPLAR SUPLENTE: 83 H. Jara 11-11 17 MACUCA 52 O. Valenzuela

DECIMOTERCERA CARRERA. — Premio "MARIMBULA". 1.000 metros. A las 20.15 horas. 5ª. Serie. Ind. 16—8. (2ª. triple del Desquite).

2723	R. Chellev	11	11	MORTIFERA 56 J. Hernández	9
81	F. Hernández	4-1	2	CHUMITO 54 N. N.	2
99ch	J. C. Pichara	Reap.	3	DON PEPE 54 A. Jallil	11
2592	F. Hernández	Reap.	4	HUINGAN 54 E. Guajardo	1
27	J. Bernal	4-1	5	JULIO 78 54 J. Maiz	5
82	R. Bernal	4-7	6	ROSE CROIX 54 A. Vergara	16
101ch	G. Reyes	Reap.	7	DANTALUNA 53 V. Cáceres	4
80ch	O. Martínez	Reap.	8	ALMENORERO 52 L. Valencia	12
66c	A. Bago	Reap.	9	CHARLESTON 52 J. Navarrete	8
88	J. Bernal	1	10	EQUIDAD 50 N. N.	15
81	R. Chellev	8-12	11	EXTRAVAGANTE 50 N. N.	6
35	G. Pombo	2-15	12	RINCONERA 50 J. Pailamilla	7
34	R. Chellev	11	13	CIUDADANA 49 N. N.	13
2726ch	A. Bago	9	14	DESACATO 48 N. N.	3
83	O. Bago	9	15	MISS ROSE 48 N. N.	14
2702ch	O. Martínez	Reap.	16	RAY BAN 48 N. N.	10

EJEMPLAR SUPLENTE: 83 J. Inda M. 9-12 17 RENNES 49 J. González

DECIMOCUARTA CARRERA. — Premio "MUSICO BROK". 1.000 metros. A las 20.55 horas. 4ª. Serie. Ind. 30—17. (3ª. Triple del Desquite).

86	E. Guajardo	3-5	1	TOROCO 60 G. Pardo	9
86	D. López	7	2	PITIFA 58 J. Barroza	2
48ch	O. Bago	Reap.	3	MISS CHAMAQUITA 55 J. Manett	11
50ch	J. Silva	Reap.	4	PEQUINIA 55 J. Navarrete	1
2675ch	J. Castro R.	Reap.	5	FLORIPONDO 54 A. Vergara	5
35	P. Bago	8	6	KUKUSAN 54 M. Aranda	4
2126c	A. Bago	Reap.	7	PIREO 54 R. Pérez	12
35	J. Bernal	1-1	8	VERSILIA 53 S. Azocar	8
2123ch	P. Bago	Reap.	9	BOCASA 52 J. Pailamilla	15
82	C. López	8	10	DESPEGUE 51 F. Corvajal	6
35	L. Urbina	6	11	ESTETICA 51 N. N.	7
2723	L. Urbina	4	12	FRANGETTA 49 N. N.	13
82	O. Mora	10-13	13	SERALEJA 49 N. N.	3
2474c	J. Inda M.	Reap.	14	PROSPERA 48 J. González	14
2552c	G. Reyes	Reap.	15	WAGNER 48 J. Monardes	10

CORRAL: 11 con 12

CALDERA PORTENA: Más de treinta mil personas repletarán las aposentaduras del Sporting en El Derby Day. El centro del recinto es utilizado como zona de camping, donde los asados y ensaladas a la chilena son la tónica del importante evento que se encuentra completamente enraizado en los amantes de las grandes carreras. La panorámica muestra lo que fue la versión '83 de la magna justa viñamarina.



VI LA NACION

Santiago de Chile,
Viernes 20 de Enero de 1984

BOLETA REAL												REUNION	\$400
TRIPLE INICIAL						TRIPLE FINAL							
1a	2a	3a	4a	5a	6a	7a	8a	9a	10a	11a	12a	13a	14a
15	3	4	12	1	13	7	8	11	7	7	7	7	7
BOLETA DE PRONOSTICOS													
Use esta jugada: \$100 Triple Inicial \$100 y 6 \$100 Triple Final \$100 Boleta de Pronósticos Total \$400													
Valor acierto \$ \$100 Triple Inicial \$100 Triple Final \$100 Boleta de Pronósticos Total \$													

Nuestro Pollón

GRUPOS													
1	2	3	4	5	6	7	8	9	10	11	12	13	14
1	2	3	4	5	6	7	8	9	10	11	12	13	14
1	2	3	4	5	6	7	8	9	10	11	12	13	14
1	2	3	4	5	6	7	8	9	10	11	12	13	14
1	2	3	4	5	6	7	8	9	10	11	12	13	14
1	2	3	4	5	6	7	8	9	10	11	12	13	14
1	2	3	4	5	6	7	8	9	10	11	12	13	14
1	2	3	4	5	6	7	8	9	10	11	12	13	14
1	2	3	4	5	6	7	8	9	10	11	12	13	14
1	2	3	4	5	6	7	8	9	10	11	12	13	14
1	2	3	4	5	6	7	8	9	10	11	12	13	14

Si es bueno... ¡Vale!

...Por eso, "Hoy por Hoy"

Después de las excelentes carreras hechas por este pupilo de Juan Cavieres, **HOY POR HOY** es recomendable darlo como probable ganador en la justa central de este domingo en el Club Hípico, clásico "Premio Fernando Molter B.", sobre 1.300 metros.

Bajo la conducción de Fernando Díaz, el corredor viene precedido de un primer lugar, hecho que había repetido en su antepasada presentación. Lo más destacable del hijo de Fuero Real es que ha estado ganando con marcas que le han permitido "rasguñar" los record que ostentan en la actualidad Medida y Maringa.

"Alexander", que corre en un tiro que es indicado para sus cualidades, viene de llegar en el clásico "La Nación" y puede elevar su rendimiento bajo la conducción de Oscar Escobar. Los 59 kilos que cargará pueden ser problemas, ya que **PROLIJO**, otro candidato al triunfo, lo hará con sólo 52. Adolfo González correrá a este entrenador por Enrique Fuentes, que tiene un primer puesto en su pasada salida. **JALONADA**, muy favorecida en el peso tendrá sobre sí cuarenta y ocho kilos y la conducción de Manuel Santos.

MARINGA, que ostenta el mejor registro en esa distancia con 1 minuto, 14 segundos y cuatro quintos, es indicada para la victoria, primero porque se ha visto bien, segundo porque será guiada por Leighton, un jockey especialista en correr en punta y tercero porque tiene que obligadamente rehabilitarse de su tercer y quinto puesto en sus anteriores presentaciones.



HOY POR HOY se ha acercado bastante a los en tiros de velocidad. Es un serio candidato a ganar el clásico dominical.

TRANSMISION DE "EL DERBY"

A las 17.35 horas del domingo será transmitida únicamente el gran premio viamariano "El Derby" esta manera el aficionado que llegue hasta el Blanco Encalada podrá vivir la alternativa de una justa de la temporada de

Club Hípico

Domingo 22 de enero de 1984

1ª

CARRERA a las 14.30 Hrs. 1.200 mts. Cond. Machos 3 años no ganadores. 1ª Triple N° 1.

2496 C. Tapia	15h	1 Allegro	56 L. Gornejo	1
113 J. Inda M.	2-3-5	2 Apogeo	56 C. Leighton	14
56 J. M. Sánchez F.	13-12	3 Balcarce	56 H. Olivarez	6
113 O. González	9-13	4 Concentrado	56 N. N.	7
113 P. Baeza	9-7-6	5 Emir	56 C. Delgado	12
113 G. Mele	9	6 Camulán	56 H. Plaza	11
2148 A. Bregue	17h	7 Haiti	56 F. Díaz	15
104 W. Robles	17-15	8 Lepirco	56 N. N.	8
113 A. Carreño	5-7	9 Lionel	56 R. Jara	13
58 R. Serrano	10-9	10 New look	56 N. N.	2
2687 C. Zúñiga	4-7	11 Panbok	56 E. Guzmán	10
2731 O. Jara	12h	12 Solo Tú	56 N. N.	3
56 F. Inda S.	10-6	13 Talonazo	56 N. N.	3
113 O. Silva	11	14 Trovancero	56 J. Romero	5
104 O. González	2-4-2	15 Viandante	56 P. Castillo	9

GRUPOS: 1 (1 al 5) 2 (6 al 10) 3 (11 al 15)

2ª

CARRERA a las 15.00 Hrs. 1.000 Mts. Machos y Hembras 4 años no ganadores. 2ª Triple N° 1.

105 M. Rodríguez	8-4	1 Abu Simbel	56 H. Plaza	1
53 A. Valdes	7	2 Ali Over	56 E. Cisternas	14
53 E. Carreño	2	3 Benidorm	56 J. Verdugo	6
105 M. Rodríguez	12-8	4 Buscado	56 N. N.	7
105 M. A. Rodríguez	12-10	5 Envite	56 M. Cabrollet	12
105 F. Inda	8-7	6 Espejuelo	56 H. Reyes	11
105 R. Quiroz	5-3	7 Estoy Listo	56 O. López	15
105 M. Rodríguez	6-4-2	8 Sabedor	56 O. Jara	8
53 M. Rodríguez	15	9 Santuario	56 D. Berrios	13
105 A. Jacue	16-12	10 Silverio	56 N. N.	2
53 A. Valdes	5-3	11 Britain	56 H. Olivarez	10
100 E. Cortez	9-16h	12 B. Conducta	53 N. N.	4
105 C. Zúñiga	9-5	13 Producción	53 J. Turrieta	3
105 N. Hadwa	11	14 Refloja	53 N. N.	5
100 N. Hadwa	2h-14h	15 Valerina	53 N. N.	9

GRUPOS: 1 (1 al 5) 2 (6 al 10) 3 (11 al 15)



ASTRONOMICA. la pupila de Gerardo Silva puede propinar la sorpresa en la última competencia.



BOLD TANGO, abierto, viene de ganar en empate con Particular un compromiso de medio fondo. Puede repetir en la tercera prueba.

3ª

CARRERA a las 15.25 Hrs. 2.000 mts. Handicap Índice 32 al 24. 3ª Triple N° 1.

2 J. Cavieres A.	1-5	1 Habilidad	58 A. Poblete	1
2475 P. Inda C.	Reap.	2 Granit D'or	56 R. Andana	9
111 P. Inda C.	3-4-5	3 Rampla	53 C. Leighton	4
108 J. Inda	2-5-1	4 Bold Tango	52 M. Santos	3
16 P. Medina	6-2-2	5 Galante	51 E. Cisternas	5

GRUPOS: 1 (1) 2 (2 al 3) 3 (4 al 5)

4ª

CARRERA a las 15.55 Hrs. 1.500 Mts. Índice 20 e Inferiores.

2680 P. Baeza	2-7	1 Pretor	56 C. Leighton	1
114 J. Silva	8-1-9	2 G. Negra	55 L. Toro	14
21 A. Abarca	6-9	3 Mochito	55 O. Escobar	6
2541 G. Silva	Reap.	4 Shadow	55 F. Díaz	7
108 C. López	10-5	5 Agripa	52 L. Murillo	12
116 E. Inda S.	4-3-1	6 Bastonazo	52 L. Cifuentes	11
50 L. Díaz	1-2-3	7 Duval	52 G. Lizama	8
110 F. Pinochet	10h-10	8 A. Chairman	50 J. Orellana	13
2738 G. Mele	Reap.	9 En La Meta	50 M. Vergara	2
2258 M. Baeza	Reap.	10 Falera	50 J. Muñoz	10
108 E. Cortez	2-4-3	11 Kilogramo	50 O. Jara	4
116 J. Inda M.	7-5	12 F. Zappa	49 M. Santos	3
59 J. M. Sánchez	3-5	13 Coverlinda	48 N. N.	5
113 P. Ulloa	12-14	14 Taxer	48 J. N. Aravena	9

GRUPOS: 1 (1 al 4) 2 (5 al 9) 3 (10 al 14)

5ª

CARRERA a las 16.25 hrs. 1.200 Mts. Machos 3 años no ganadores. (2da del 5 y 6)

104 C. López	11-3	1 Antonello	56 N. Toledo	1
104 E. Inda S.	5-6	2 Atrévete	56 N. N.	14
56 J. Silva	16-13	3 Galpolv	56 N. N.	6
104 P. Baeza	12-5	4 Chaval	56 C. Delgado	7
104 L. Severino	7-11	5 Gamberro	56 J. Orellana	12
104 O. L. Silva S.	14-14	6 Gold Fish	56 H. Mellado	11
113 O. González	8-10	7 Hincote	56 N. N.	8
113 J. M. Sánchez	4-4-8	8 Karikal	56 H. Olivarez	13
104 M. A. Velarde	12	9 Manifestation	56 L. Ramos	2
76 R. Quiroz	12h-11h	10 Oro Fino	56 L. Corvalán	10
15 E. Castro	13	11 Saco Roto	56 R. Toledo	4
104 J. Melero	2-8	12 Sonrojo	56 J. Berrios	3
104 O. Silva	8-10	13 Tramitador	56 N. N.	5
104 R. Serrano	5-13	14 Tremal Naik	56 N. N.	9

GRUPOS: 1 (1 al 4) 2 (5 al 9) 3 (10 al 14)

6ª

CARRERA a las 16.55 hrs. 1.000 Mts. Cond. Hembras 2 años no ganadores. 6ª Triple N° 1.

--- J. C. Pichara	---	1 Abanquilla	53 R. Chaz
--- A. Martínez	---	2 Austera	53 M. Calvo
--- P. Medina	---	3 Canella	53 C. Leighton
--- E. Pinochet	---	4 Cabedera	53 C. Leighton
--- E. Inda	---	5 Diosa Teo	53 O. López
42 L. E. Toledo	6h	6 Dispensa	53 H. Calvo
42 D. Alvarez	10h	7 Donia	53 P. Castillo
54 J. Velez	6	8 Huella	53 N. Vique
--- E. Castro	---	9 New England	53 M. Vique
--- P. Bagú	---	10 Niña Rubia	53 C. Leighton
--- C. Mele	---	11 Snow Doll	53 L. Toro
--- P. Baeza	---	12 Tranquiritá	53 M. Santos
54 P. Medina	2	13 Viana	53 E. Cisternas

GRUPOS: 1 (1 al 5) 2 (6 al 9) 3 (10 al 13)

7ª

CARRERA a las 17.30 hrs. 1.300 Mts. Cond. Machos 3 años no ganadores. 7ª Triple N° 1.

111 A. González	4-6-3	1 Alexander	59 O. Escobar
111 L. Alvarez	19h-6	2 Castañero	56 J. Calvo
19 P. Bagú	1-5-3	3 Maringa	54 C. Leighton
2688 R. Maggi W.	3	4 Culatzo	53 A. N.
57 J. Cavieres A.	1-7-1	5 Hoy por Hoy	53 L. Toro
112 E. Fuentes	1-2-1	6 Prolijo	53 L. Toro
19 A. Bregue	3-1-2	7 Jalonada	49 M. Santos

GRUPOS: 1 (1 al 2) 2 (3 al 4) 3 (5 al 7)

"A"

CARRERA a las 17.35 hrs. 2.400 Mts. Cond. Machos 3 años no ganadores. EL DERBY. TRANSMISION TELEFONICA. EL VALPARAISO SPORTING CLUB.

2336 E. Fuentes	4-1-2	1 Carro Viejo	56 L. Calvo
32 O. Salinas	3-4-2	2 Diadorno	53 C. Leighton
32 P. Baeza	1-5-6	3 Ermitage	58 A. Jacue
2626 D. Bernal	1-5-1	4 Marcel	58 F. Pichero
32 P. Mele	5-7-3	5 Pabloro	58 N. N.
32 L. Urbina	2-1-4	6 Pichino	58 E. Guzmán
32 P. Bagú	2-4-9	7 Pitufar	58 L. Calvo
32 J. Castro R.	1-5-1	8 Semillero	58 L. Calvo
2680 A. Bullezo M.	8-4-1	9 Hel	53 R. Serrano
2541 J. Castro R.	ro-1	10 Hel	53 R. Serrano
2541 J. Cavieres A.	4-4-2	11 Selenita	53 V. Vique



EN LA META, reaparece en la pista que dio los mejores resultados. Cuarto compuesto



"Estudioso" sacó sus cálculos

La concurrencia hubo en la sesión de la pista de arena del Club Hípico de Santiago. Los registros en las distancias fueron los siguientes:

700 METROS
L. Muñoz en 29.2/5
D. Muñoz en 30
MAYOR, C. Donoso, en 30
L. Ramos en 30.2/5
L. Muñoz en 31

800 METROS
C. Donoso en 35.2/5
F. Díaz en 35.3/5
L. Ramos en 35.3/5
B. Berrios en 35.3/5
MAYOR, C. Donoso en 35.4/5
L. Muñoz en 35.4/5
L. Muñoz en 36
B. Berrios en 36.1/5
C. Donoso en 36.1/5
F. Díaz en 36.1/5

GUATON COPION, F. Díaz en 36.2/5
DANZANTE, N. Toledo en 36.2/5
REP, L. Muñoz en 36.3/5
DONADO, A. González en 36.3/5
NELEO, C. Donoso en 36.3/5
ESOPO, A. González en 37

700 METROS
BLEST LIGHT, J. Berrios en 42.1/5
SENTADO, F. Díaz en 42.2/5
ESTRIBILLO, H. Berrios en 43
CHARLIE GROSS, L. Cornejo en 44

800 METROS
COCO LEGRAND, J. Orellana en 48.2/5
DAMASQUINADO, J. Orellana en 48.3/5
JUDAS, L. Muñoz en 49
JORGE, Luis Muñoz en 49
CAPINHA, L. Toro en 49.2/5
HOPEFUL, J. Muñoz en 49.3/5
INCLEMENCIA, L. Cornejo en 51.2/5
HIP HURRA, H. Berrios en 51.3/5

1.400 METROS
PASO A PASO, J. Berrios en 1.27.2.

Debutante es materna de "PICHINO" "Tranquerita" viene soplada

Siete hembras de la generación del año 1981, harán su "presentación en sociedad" este domingo en el césped del Club Hípico. Entre ellas sobresale "Tranquerita", propia hermana de "Pichino".

SEXTA CARRERA
ABRANQUILLA (Abranquil y Goldy por Gold Fox). Criada en el haras "San Carlos". Propia hermana de Abrileño y de Abeara. Esta es la 3ª cría. Adquirido en \$ 130.000.

AUSTERA (Puehue y Osada por Naspur). Criada por don René Urbina. P. Primera cría de la yegua. No vino a las ventas.

CANELILLA (Carrasco y Fachosa por Invisible). Criada por Francisco Sabat H.

CEBADERA (Snow Track y Cazoleta por Curiche). Criada en el haras "Curiche". Hermana materna de Cascabelero (por Proposal, ganador de 4 carreras), de Cuerdo (Proposal, figuraciones en Santiago y ganador de 6 carreras en Concepción), de Cara Buena (Proposal, ganadora de 2 carreras).

DIOSA TEO (Potencial II y Theodosia por Master Boing). Criada en el haras "Paulina". Propio hermano de No Smoking. No vino a las ventas.

NEW ENGLAND (Enrique VIII y New Zealand por Señero II. Criada en el haras "Diguillín". Hermana materna de Caledonia (ganadora de 7 carreras, numerosas figuraciones y en la reproducción), de Newmarket (exportado a Colombia), de Nessie, (de Zelandés y Canela). Licitada en \$ 210.000.

NINA RUBIA (Dorileo y Nontuela por Sertorius). Criada en el haras "San Luis de Futrono". Hermana materna de Libra (Rusky, ganadora y numerosas figuraciones), de Retranca (Retrato). Esta es la 3ª cría. Defendida en \$ 130.000.

SNOW DOLL (Snow Track y Sapeco por Ragazzo). Criada en el haras "Los Nogales". Propia hermana de Nonina (Paderoso) y materna de Temptation (Clever, ganadora de 8 carreras inclusive el clásico Cuerpo Diplomático, una Especial, frecuentes figuraciones; 3ª en el clásico "Avianca" y 4ª en el "Revista Paula"). de Al trote (Iram, ganadora y varias figuraciones) y de Menelao (Clever). Defendida en \$ 220.000.

TRANQUERITA. (Torrens y Saratoma por Straight Die). Criada en el haras "Pailahuque". Propia hermana de Pichino (ganador de 6 carreras inclusive los clásicos Feria de Criadores de Viña del Mar, Armada Nacional, Asociación de Propietarios de Caballos de Carrera y una especial) y de Marlindo (ganador). No vino a las ventas.



ENTAL es un nombre para tomar en el inicio de la triple número 2. Tiene legadas. Puntea por el centro.

CARRERA a las 18.00 hrs. 1.300 Mts. Ind. 11 al 4. (sta. del 5 y 6).

11	1 G. Ochoa	57 O. Escobar	1
2	2 Betamax	56 F. Díaz	6
3	3 Conianza	56 L. Toro	7
4	4 Pantera	56 C. Leighton	12
5	5 Quelin	56 R. Reyes	11
6	6 Huelva	52 C. Delgado	8
7	7 L. Margarita	52 L. Ramos	13
8	8 Moche	51 P. Castillo	2
9	9 Poderio	51 J. Berrios	10
10	10 Animador	50 P. Plaza	4
11	11 Carlo	50 J. Muñoz	3
12	12 Madhava	50 N.N.	5
13	13 Pare	50 N. Vargas	9

CARRERA a las 18.30 horas. 1.000 m. Ind. 6 al 3. Handicap. (Sta. del 5 y 6)

3-8-1	1 Ashod	55 L. Toro	1
8-12-1	2 Golden My	55 G. Lizama	17
4-15-1	3 Nestor	55 P. Castillo	14
6-2-4	4 Queregué	55 A. González	6
5-7	5 Staff	55 J.C. Silva	7
14-9	6 Zero	55 J. Verdugo	12
10-1	7 Zetella	55 N. N.	11
10-9	8 Caraba	54 O. Escobar	15
10	9 Enoteca	54 N.N.	8
2-1	10 G. Fouco	54 F. Díaz	13
4-9	11 Panal	54 J. Muñoz	2
12	12 Don Diego	53 M. Santos	10
8-7	13 Menelao	53 J. Uchillo	4
9-13	14 Al Dancer	52 L. Ramos	3
15-9	15 Gourmet	52 L. Cifuentes	5
4-8-4	16 Mailhucpe	52 M. Callardo	9
17	17 Relativa	52 C. Donoso	16
18	18 Ukelele	52 N.N.	18

CARRERA a las 19.00 horas. 1.000 m. Hembras 3 años ganadoras. (Sta. del 5 y 6)

1-3	1 Buffy	53 C. Leighton	1
2-15	2 Campeona	53 N.N.	14
12-1	3 Coihuecana	53 J. Muñoz	6
12-1	4 Doquilla	53 N.N.	7
6-12	5 Genialidad	53 N.N.	12

95 R. Maggi W.	13h	6 Katie	53 J. Tobar	11
109 E. Cortez	Rodó	7 M. del Mar	53 N.N.	8
2233 H. Espinoza	8-9	8 Protegida	53 C. Barrera	13
109 J. Castillo	12h-9	9 Sayuela	53 N.N.	10
95 F. Castro L.	8h-14h	10 Taca	53 N.N.	2
72 A. Carreño	12-14h	11 Timorosa	53 N.N.	4
109 E. Castro	7h-2	12 Topless	53 N. Vargas	3
72 O. Silva	15h	13 Trocada	53 N.N.	5
109 R. Lorca	13-12	14 Troyera	53 N.N.	9

GRUPOS: 1 (1 al 4) 2 (5 al 9) 3 (10 al 14)

11ª CARRERA a las 19.30 horas. 1.300 m. Ind. 32 al 21

112 J. Zúñiga	3-5-4	1 Nata	59 A. Poblete	1
57 O. Silva	4-4-4	2 Hawker	57 O. Escobar	14
75 J. Velez	14h-9h	3 Carrion	56 R. Chamorro	6
1727 L. Díaz	Reap.	4 Pastel	55 C. Galleguillos	7
112 M. Rodríguez	11	5 Templo	55 H. Olivarez	12
98 A.E. Martínez	Reap.	6 Brentano	54 L. Toro	11
2692 J. Caviezas A.	4-4-6	7 R. Sudta	54 A. González	15
112 A. López	10-9	8 Renacimiento	52 N.N.	8
114 O. González	9-7-7	9 Brindis	51 P. Castillo	13
110 P. Baeza	15-6	10 Calcu	51 J. Muñoz	10
2739 G. Meleje	Reap.	11 Belmont	50 G. Sandoval	4
78 E. Inda S.	3-12h	12 Beware	50 L. Cifuentes	10
64 J. Zúñiga	2-2	13 Ayacucho	49 M. Santos	3
114 G. Meleje	5-7-3	14 Cicoll	49 L. Cornejo	5
64 J. Lastra	15	15 Mariscador	49 N.N.	9
103 W. Robles	Reap.	16 Napcon	49 N.N.	16

GRUPOS: 1 (1 al 5) 2 (6 al 10) 3 (11 al 16)

12ª CARRERA a las 20.00 horas. 1.300 metros. HANDICAP. Indice 19 al 11. (PRIMERA VALIDA DE LA APUESTA TRIPLE Nº 2).

52 A. Breque	1-2	1 Continental	56 F. Díaz	1
114 J. Velez	3-13	2 Rusticaro	56 J. Tobar	17
2713 R. Maggi	Reap.	3 Liguay	55 J. Turrieta	14
64 P. Ulloa	11-4	4 Tinow	55 A. Poblete	6
2683 A. González	3-1	5 Abastero	54 O. Escobar	7
64 E. Carreño	6-1-6	6 Afil	54 E. Suárez	12
24 A. Abarca	1-4	7 Faro	54 A. González	11
103 L. Herrera	3-1	8 Llamarazo	54 N.N.	15
52 J. Inda	3-1-4	9 Pacato	54 M. Santos	8
99 A. Bagú	Reap.	10 Lunauta	53 C. Delgado	13
80 E. Inda	Reap.	11 Renée	53 R. Vargas	2
66 A. López	12-3	12 Rezongo	53 L. Toro	10
59 C. García	1-5-8	13 B. Frank	52 L. Ramos	4
52 E. Inda	9-9	14 Atlantus	51 M. Cabroler	3
103 J. Inda	3-1	15 Parigino	51 P. Castillo	5
93 O. Espinoza	14-11h	16 Meli	48 H. Olivares	9
69 P. Meleje	Reap.	17 S. John	48 O. Jara	16
79 R. Quiroz	Reap.	18 Tajante	48 M. Olguin	18

Grupos: 1 (1 al 6); 2 (7 al 12); 3 (13 al 18).



PANAL, grandes posibilidades de éxito tiene en la novena prueba. Acciona por el lado interior.



HAWKER, con vendas, en la undécima competencia puede lograr el triunfo. Lo preceden seguidillas de cuartos puestos.

13ª CARRERA a las 20.30 horas. 1.000 metros. HANDICAP. Indice 12 al 7. (SEGUNDA VALIDA DE LA APUESTA TRIPLE Nº 2).

101 R. Serrano	Reap.	1 Torotric	55 N.N.	1
65 F. Castro	1-7	2 Ashanti	54 M. Santos	17
65 P. Bagú	6-2	3 Chispero	54 O. Escobar	14
2494 D. Bernal	Reap.	4 Concurrencia	54 N.N.	6
65 A. López	12	5 Fidelilla	54 F. Díaz	7
104 L. Herrera	4-2	6 Le Troussau	54 N.N.	12
2530 R. Serrano	Reap.	7 Nisperpe	54 M. Callardo	11
2156 G. Espinoza	Reap.	8 Papaya	54 N.N.	15
72 J. Inda	Reap.	9 Celina	53 J. Muñoz	8
107 R. Serrano	6-1-7	10 Ocre	53 J. Silva	13
93 C. Bagú	3-3-9	11 M. Daniela	52 J. Berrios	2
107 N. Hadwa	9h-8	12 Pitinga	52 N.N.	10
55 E. Castro	12h-1	13 Lucky	51 N. Vargas	4
91 L. Alvarez	9-6h	14 Pa Mi Solo	51 J. Romero	3
91 R. Allen	Reap.	15 Brusquilla	50 M. Olguin	5
61 A. Carreño	16-10	16 Force	50 E. Suárez	9
2289 L. Díaz	Reap.	17 Illicita	50 N.N.	16

Grupos: 1 (1 al 5); 2 (6 al 11); 3 (12 al 17).

14ª CARRERA a las 21.00 horas. 1.000 metros. HANDICAP. Indice 15 al 12. (TERCERA VALIDA DE LA APUESTA TRIPLE Nº 2).

35 G. Silva	Reap.	1 Astronómica	55 E. Cisternas	1
41 A. Carreño	Reap.	2 Balux	55 N.N.	17
114 P. Inda	10-12	3 P. Seco	55 V. Barrera	14
66 A. Abarca	3-2	4 S. Non Seamo	55 A. González	6
58 J. Inda	6-1	5 Babor	54 J. Berrios	12
2636 M. Reap.	8-2	6 Macua	54 N.N.	7
116 T. Jacial	Reap.	7 Timonero	54 C. Leighton	11
41 H. Miranda	Reap.	8 Arretero	53 J. Tobar	15
38 E. Castro	Reap.	9 Diverso	53 C. Galleguillos	8
101 L. Urbina	Reap.	10 Mogadiscio	53 R. Chamorro	13
66 E. Beuzenberg	13	11 Pardita	53 H. Burgos	2
116 G. Meleje	4-1-6	12 Rondalla	53 P. Castillo	10
114 J. Walker	11h-15	13 S. Story	53 O. Castillo	4
107 P. Polanco	5-3	14 Agua Sola	52 N.N.	3
116 L. Herrera	6-4	15 Baluarte	52 H. Olivares	9
101 H. Espinoza	Reap.	16 Escudo	52 C. Barrera	5
43 L. Romero	Reap.	17 Pink Lady	52 J. Turrieta	16
116 P. Inda	14-15	18 Disponible (D)	52 N.N.	18

El aprendiz Hugo Plaza Cares

Aprobó la primera lección

"Desde siempre quise convertirme en jinete, aunque sinceramente no demostraba mucho empeño en tratar de alcanzar mi anhelo. Faltaba que alguien me empujara, me estimulara para poder decidirme. Ese apoyo lo encontré en una familia de preparadores de quienes estoy muy agradecido: los Melero. Con ellos, trabajando en el corral de Pedro, aprendí todo lo que hasta ahora conozco sobre conducción de caballos, gracias a ellos gané mi primera carrera y pienso que por ellos debo continuar en esto, buscando responder a la confianza ilimitada que de un comienzo me han brindado".

La confesión emergió sola cuando aún no terminaban los abrazos, las felicitaciones por la victoria de Never Mind hace algunas semanas.

Estaba emocionado, muy feliz, el primer éxito que a todos los profesionales cuesta lograr, llegó a él con únicamente dos meses de trabajo. Este hecho lo dejó contento, muy satisfecho, un nuevo nombre se inscribía en las carteleras hípicas, un aprendizaje con un ancho futuro: **HUGO HERNAN PLAZA CARES**.

Soltero, con el porte justo para la actividad, 22 años recién cumplidos, un moreno que en el Club Hípico se ganó las simpatías del bullente mundo matinal, con la única receta de triunfo: el trabajo.

Su apellido no es desconocido para la hípica, él así lo indica:

"Uno de mis hermanos, Patricio, hace bastante tiempo que es jinete; Sergio, el mayor, fue durante varios años preparador y su corral se ubica en la barriada del Hipódromo Chile. Le fue muy bien porque le entregaron grandes caballos".

Junto Sergio comenzó a trajar por el mundo de los finasngres y cuando éste decidió abandonar la profesión emigró hacia los corrales de Blanco Encalada, específicamente al corral de Pedro Melero donde gustoso le ofrecieron trabajo.

"Algunos años colaboré como empleado. Entre los primeros caballos que cuidé estaba Sureste, debutó conmigo. En la última temporada ya había decidido convertirse en jockey y hacia ello se dirigió mi esfuerzo. Todo culminó el 30 de octubre pasado cuando me entregaron la patente, y ahora vino esto... mi primer triunfo".

Sencillamente, el aprendiz Hugo Plaza aprobó su primera lección y con mucho empeño espera afrontar las que faltan para titularse de fusta "nota siete".



HUGO PLAZA, seguridad y confianza son cualidades que proyecta este joven novicio, un aprendiz que quiere convertirse en uno de los mejores jockeys nacionales.

Tabla porteña

Juan Bernal y Julio Castro en la punta

Juan Bernal y Julio Castro Ruiz son los dos punteros en la estadística del Sporting Club en lo que va corrido del año. Los dos avezados trainers han conseguido tres carreras desde que se inició la reciente temporada '84.

Bernal, que igualó en forma magistral a su colega Luis Urbina terminó y empezó el año ganando, doble mérito que lo ha sabido capitalizar con sus pupilos que en el puerto le siguen dando satisfacciones muy seguidas.

El viernes pasado consiguió triunfo con "Equidad" en la octava carrera y con ello igualó al colega santiaguino, cuyos inicios estuvieron también en el hipódromo de la Ciudad Jardín.

EL MARISCAL

Para Julio Castro Ruiz, Viña del Mar, no significa vacaciones, porque mantiene su ritmo de trabajo. Es muy fácil verlo en pie desde las cinco y media de la mañana trabajando con los de su cuadra y esperando cotejar a algunos de sus entrenadores.

El Mariscal palmeño ha llevado al puerto a un grupo de destacados corredores que le han respondido, asegurándole la punta de la estadística con tres carreras.

PUTIFAR, que llegó de la capital con una campaña buena, pero no sobresaliente, se ha constituido en uno de los grandes favoritos para la versión '84 de El Derby, luego de ganar la prueba clásica Juan S. Jackson y ser el mejor tiempo para los 2.400 metros en la última jornada de cotejos por pista de carrera.

MARCOS ARANDA

Aranda terminó el año con la obtención de la esta-

Favorites

HIPODROMO CHILE

Primera Carrera: TANTO AMOR, gran se ha ido acercando al triunfo. Viene de la gran actuación. Peligroso es Roncador. Segunda: **UNA LUZ**, en su segunda presentación es en discreto lote. La tienen por gran favorita. Tercera: **TROYANAZO**, lo preceden tres consecutivos, el más reciente por distanciamiento fija continental. Cuarta Carrera: **BEEBEE**, dieron un descanso porque fue muy duro el sus últimas actuaciones. Tratará de imponerse. Quinta Carrera: **DESPEDIDA**, con mucho fue cuarta arremetiendo. Para asegurar basta ser. Sexta Carrera: **PEMUCO**, en la meta. Séptima: **MUSICO BROK**, de reaparecer el primero de Moviedo en 1.900 metros. Cotizándose gran favorito. La pelea será con el favorito. Octava Carrera: **ULSTER**, atropellón en la segunda en condicional de mil metros. Con espaldas con Frascola. Novena Carrera: **PALINAS** fue vencido en su última actuación. Llegó un látigo inspirado. Décima Carrera: **BLANCS**, viene de Viña muy repuesta a su training. Su jinete es monta de garantía. Onceava Carrera: **ENAMORADA CANTA**, muy a lo handicap la hija de El Oriental. Lleva gran contra es Don Jo. La sorpresa Temporel. Doceava Carrera: **HUNGARES**, lo preceden excelentes y en apromtes ha lucido un excelente con Grendo. Decimotercera Carrera: **BRILLI**, si sorprende a la cátedra en su última presentación. Para asegurar le colocaron a Vázquez. Decimocuarta Carrera: **CRAB**, serios inconvenientes sufrió en su última actuación. Ahora es candidato destacado. Decimoprimera Carrera: **Trocador**. Cuidarse las espaldas con Hilar.

CLUB HIPICO

Primera Carrera: VIANDANTE, ha salido para ascender a la categoría ganadora. **EMIR,** irán tras el mismo fin. **Segunda Carrera: DORM,** es la mejor carta de la serie de los ros". **SABEDOR Y ESTOY LISTO,** le harán la dupla indicada. **Cuarta Carrera: FRANK,** peso y lugar de salida para lucirse. **AGRIPAL** harán emplearse a fondo. **Quinta Carrera: NELLO,** lo creen grito y plata en su caballo. **VAL Y SONROJO,** completarán la lista. **Sexta Carrera: VIANA,** no tuvo fortuna en su carrera, dará desquite. **TRANQUERITA Y CANSILLO,** huesos duros de roer. **Séptima Carrera: JALPROLJO,** contarán con nuestras preferencias. **Mio central. Carrera "A": PUTIFAR Y CARRO VIEJO,** deben disputarse el corte. **Octava Carrera: MOCHETE,** ha estado en la quinta de los últimos desempeños. A la tercera el corte. **TAMAX Y PANTERITA,** serán sus adversarios. **Novena Carrera: PANAL,** de corte y campaña debe seguir la serie. **ASHDOY Y CORTIEN,** sobresaliente training. **Decima Carrera: TENDRÁ** muchos partidarios. **TOPLESS Y GUANA,** deben ser sus escoltadores. **Undécima Carrera:** cuando el lugar de largada no es el más adecuado. **RIENDA SUELTA,** tiene la obligación de galardón. **AYACUCHO HAWKER,** le debe quehacer. **Duodécima Carrera:** Aquí va a ser de considerarse como financiera: **CONITOT.** Otros con grandes pretensiones serán **PACATINO** y **GINO.** **Decimotercera Carrera: LE TRONCO,** tuvo a punto de dar un mordisco al queso. **LUCKY** la oportunidad de darse el gusto. **LUCKY** y sus capaces de echar por tierra sus aspiraciones. **Decimocuarta Carrera: TIMONERO,** nos respaldará. **SEAMMO Y BABOR,** precisa para el desquite. **Otras cubiertas** SEAMMO Y BABOR.

Preparadores		Jinetes	
Juan Bernal	3	M. Aranda	2
J. Castro R.	3	F. Carvajal	2
Fco. Hernández	2	S. Vásquez	2
C. Vásquez	2	V. Cáceres	2
J. Gálvez	1	M. Santos	2
G. Reyes	1	J. Maira	1
V. Contreras	1	R. Olivos	1
G. Pombo	1	A. Jalil	1
A. Bullezú N.	1	F. López	1
O. Martínez	1	J. Hernández	1
E. S. Guajardo	1	J. Navarrete	1
A. Padovani	1	J. Barraza	1
C. Muñoz	1	J. Pailamilla	1
		C. Delgado	1
		D. Salinas	1

adax

la "Copa de la Repú-

italiano perdió ante Magalla-
presentando que en este certa-
no logra encontrar la fórmu-
para enderezar su irregular

LOS EQUIPOS

cho: Santa Laura:
19 45
ITALIANO (19 puntos);
Suso, Valenzuela, Díaz y
Reyes, Ramos y Salas;
Rey y Daller.
UNIVERSIDAD CATOLICA (35
Camales, Espinoza, Abarpa,
Valenzuela, Neira, Silva y Ara-
Claus, Hurtado e Isasi.
JORNADA SABATINA

una el calendario consulta seis
en el Estadio Nacional,
de Chile con Regional
y Colo Colo ante Unión Es-
en el Estadio Playa Ancha de
Santiago Wanderers con
Arica; en el Estadio Fiscal
Rangers ante Palestino; en
El Morro de Talcahuano,
Everton y en el Estadio
de Iquique, Deportes
Everton.



quieren
ñando

que como sabor a victoria que
dejó más que satisfechos.
el estado físico, y así
condiciones.

entrenamiento del plantel
La práctica fue alegre y en

así libremente es
el elenco popular nos
importante ya que nos
los dos torneos".

Colo?

con un plantel numeroso,

que Juan Carlos Márquez

penalizaciones".

de un hecho digno de

el tanto de la paridad)

morirme". Gracias a

este equipo. Pero ya vé,

final salimos victoriosos".



Marcelo López, el "flaco" y destacado valor de Sokol, se apresta a llevarse una de las mallas de los aros, en señal de recuerdo, respondiendo a una tradición muy propia de los campeones de básquetbol.

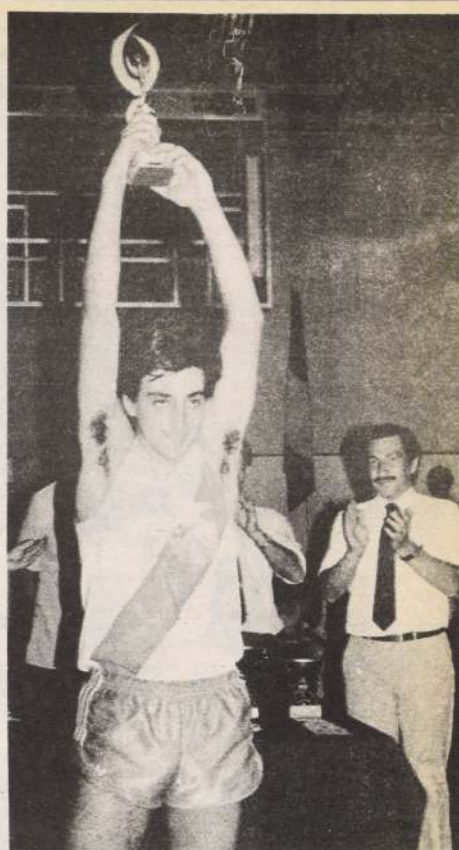

Yorgo Kútlas, elegido como la mejor figura del torneo, alza uno de los tantos premios entregados a Sokol, como campeón del "Domani".

Brillante campaña del campeón

Sokol cerró con broche de oro

□ Alegría y tristeza en la clausura del tradicional torneo de básquetbol "Campioni del Domani"

Con un triunfo sobre la selección de Curicó, por 45 puntos contra 34, culminó su brillante campaña en el torneo de básquetbol "Campioni del Domani", el quinto de Sokol de Antofagasta, flamante monarca del tradicional certamen destinado a jugadores menores de 20 años.

El equipo nortino no sólo terminó su trayectoria como único invicto, sino que exhibió un juego de corte técnico muy superior al resto de los participantes.

En el encuentro de despedida, con el cetro asegurado, tuvo en los sureños a rivales de riesgo sólo en la primera fracción, que terminó a su favor por 19 a 18.

En la fracción adicional, esa mínima diferencia la fue ampliando, hasta estructurar un marcador cómodo, que le permitió finalizar jugando con sus reservas.

—ooOoo—

En el preliminar de la última reunión triple, Unión Española se impuso sobre Universidad Católica por 53 a 40, luego de ganar también el primer tiempo por 22 a 18.

Universidad de Chile, en el semifinale, logró el segundo lugar al superar a Instituto Profesional por 49 a 46, después de hacer suyo también el lapso inicial por 32 a 18.

—ooOoo—

Posteriormente, se procedió a la ceremonia de premiación, oportunidad en que recibieron estímulos especiales los siguientes jugadores:

Víctor Ortiz, de Chilectra, como encestador máximo del torneo, con 146 puntos.

Francisco Bobadilla y Carlos von Kretschmann, de la selección de Curicó y Universidad Católica, respectivamente, ambos de 16 años, como las figuras más promisorias.

Yorgo Kútlas y Claudio Zamora, de Sokol y Unión Española, como los mejores valores.

En representación de los equipos que ocuparon del primero al cuarto lugar (Sokol, Universidad de Chile, selección de Curicó y Unión Española), recibieron sus respectivos premios: Pedro Restovic, Ricardo Figueroa, Marcelo Mahneke y Claudio Zamora.

—ooOoo—

Entre los numerosos premios y trofeos recibidos por el campeón, cabe destacar los donados por el Diario La Tercera y por la empresa Esso, que fueron entregados a Pedro Restovic y Yorgo Kútlas, figuras gravitantes en el andamiaje colectivo de Sokol.

Inmediatamente después de terminada la ceremonia de premiación, los integrantes del equipo nortino levantaron y pasaron en andas a su entrenador, Tomislav Papic, en señal de júbilo y de reconocimiento a su gestión como director técnico.

—ooOoo—

Respondiendo a una tradición, Marcelo López, el delegado, espigado y promisorio figura de Sokol, que vino desde Arica a

reforzar el equipo, aprovechó su estatura y trepó a uno de los tableros para llevarse, como recuerdo, una de las mallas que entornan los aros.

Fue otra de las notas pintorescas de la reunión de clausura, como lo fue también el show musical que ofreció José Arturo Giolito, principal artífice de este atractivo y futurista torneo.

En un escenario rodante, deleitó a los espectadores como eximio baterista.

—ooOoo—

La momentánea alegría de Giolito se trocó después en tristeza cuando, en emotivas e improvisadas palabras, despidió el torneo y agradeció la cooperación y apoyo de todos los sectores que contribuyeron al éxito logrado.

"Todo lo que nace, tiene que terminar. Pero nuestra tarea continuará. Si este certamen fue superior al de las diez versiones anteriores, nos esforzaremos para que el próximo sea mejor. Sólo espero y confío que el respaldo del público y de los medios de comunicación se mantenga en beneficio no sólo de éste, sino de cualquier empresa que se monte para el progreso del básquetbol chileno, porque el Stadio Italiano no es el dueño de la verdad".

Terminó formulando un llamado a la juventud, para que siga perseverando en la práctica de este deporte. "Pasarán 365 días para encontrarnos nuevamente reunidos en este acogedor recinto. Y mi mayor anhelo es que cada día sea de progreso, para superar el nivel alcanzado y demostrar que la vida no pasa en vano".

21 ENERO 5 FEBRERO



**40º CAMPEONATO
NACIONAL
FUTBOL AMATEUR
Copa Punto y Gol**

PARTICIPAN

**Antofagasta
Ovalle
Cabildo
Graneros**

**Pichilemu
Renca
Chillán
Loncoche**

*** Puerto Montt
Río Bueno**

***(Campeón Nacional anterior.)**

"Esmeralda" culmina crucero de instrucción por el mundo

Arribó a mediodía arriba al puerto de Valparaíso

El buque escuela Esmeralda se encontraba navegando a 160 millas oeste de Valparaíso para arribar a este puerto a las 12:00 horas de la mañana.

El crucero de instrucción que llega ya a su tercer año, es comandado por el capitán de navío Carlos Pezo.

El buque escuela, que zarpa el pasado 3 de julio, visitó los puertos: Callao, Guayaquil, San Diego, Osaka, Kobe, Port Moresby, Auckland y Valparaíso. La distancia navegada fue de 180 millas náuticas, estuvo 158 días en el mar.

Como invitados el alférez de Ejército Arturo Carcamo; el alférez de la Fuerza Aérea de Chile, Jorge Martínez; y el subteniente de Carabineros, Pablo Pacheco Kutz.

Las actividades más importantes efectuadas a bordo, durante el actual crucero de instrucción, han sido las siguientes: aniversario del Combate de la Concepción, aniversario de la bandera del alférez de Ejército Arturo Carcamo.

El 15 de agosto, aniversario del naufragio de la fragata Esmeralda, el buque escuela de la Armada, realizó una recepción al teniente primero Hernán Parodi Ruiz, hijo de los sobrevivientes.

En la tradicional ceremonia marinera del cruce del Ecuador, el 15 de agosto, festividad religiosa de la Asunción de la Virgen María; 11 de septiembre, décimo aniversario de la Liberación Nacional; 18 de septiembre, día de la Independencia Nacional; 8 de octubre, aniversario del Combate de Angamos y Día del Suboficial Mayor Navegante.

El 28 de octubre, aniversario del Castillo de Osaka, 400° aniversario del Castillo de San Marcos en la ciudad de Valparaíso. Entrega de un busto del héroe de la Armada Nacional, Capitán Arturo Prat.

El 24 de diciembre, celebración del Año Nuevo; 31 de diciembre 1983 - 1° de enero de 1984, ceremonia de ascensos de los guardiamarinas de la Armada Nacional.

Los alferes de Ejército y Fuerza Aérea, que visitaron el buque escuela: el Presidente de la República del Perú, Fernando Belaúnde Terry; el Ministro de Marina, vicealmirante Carlos Cervasi; el jefe del Estado Mayor General.

El jefe del Estado Mayor General de la Armada peruana, vicealmirante Carlos Garrido Lecca Soto.

El Ministro de Defensa del Ecuador, Jorge Maldonado Miño; el comandante en jefe de la Armada del Ecuador, vicealmirante Mario Jaramillo del Castillo, y otras altas autoridades de las fuerzas civiles del Ecuador.

En San Diego, Estados Unidos, el comandante de la Fuerza Naval de Superficie del Pacífico, vicealmirante Usn. Harry C. Shrader; el comodoro del Escuadrón 21 de destructores capitán Usn Steven Clarey; el jefe de la misión naval de Chile en Washington, contralmirante Sergio Sánchez Luna.

En Osaka, Japón, el director general de la Empresa Portuaria de Chile, vicealmirante Luis Eberhard Escobar; el administrador del puerto de Osaka, Johei Sakurai; el embajador en Japón, Eduardo Bravo W.; el alcalde de Valparaíso, Francisco Bartolucci J.; el vicealmirante del puerto de Osaka, Kasuo Kondo.

En Kobe, Japón, el commander Hanshing Base Radm Takao Endo; el vicealcalde de esta ciudad, Yuishido Sano.

En Port Moresby, Papua — Nueva Guinea, el jefe del Estado Mayor de las Fuerzas de Defensa de Papua — Nueva Guinea; el director de Operaciones Marítimas de la Fuerza de Defensa de Papua — Nueva Guinea, Lt. Colonel Erik Ami; el Ministro de Defensa, Boyano Sali; y el gobernador general de Papua, Nueva Guinea, Kingford Dibela Geng.

En Auckland, Nueva Zelanda, el embajador en ese país, Jorge Rojas Carrasco, y el comodoro de Auckland, L. J. Tempero Rnz.

En todos los puertos visitados por la Esmeralda se mantuvo estrecho contacto con el cuerpo diplomático chileno, y las colonias chilenas residentes.

En Port Moresby, Papua — Nueva Guinea, el jefe del Estado Mayor de las Fuerzas de Defensa de Papua — Nueva Guinea; el director de Operaciones Marítimas de la Fuerza de Defensa de Papua — Nueva Guinea, Lt. Colonel Erik Ami; el Ministro de Defensa, Boyano Sali; y el gobernador general de Papua, Nueva Guinea, Kingford Dibela Geng.

En Auckland, Nueva Zelanda, el embajador en ese país, Jorge Rojas Carrasco, y el comodoro de Auckland, L. J. Tempero Rnz.

En todos los puertos visitados por la Esmeralda se mantuvo estrecho contacto con el cuerpo diplomático chileno, y las colonias chilenas residentes.

En Port Moresby, Papua — Nueva Guinea, el jefe del Estado Mayor de las Fuerzas de Defensa de Papua — Nueva Guinea; el director de Operaciones Marítimas de la Fuerza de Defensa de Papua — Nueva Guinea, Lt. Colonel Erik Ami; el Ministro de Defensa, Boyano Sali; y el gobernador general de Papua, Nueva Guinea, Kingford Dibela Geng.

En Auckland, Nueva Zelanda, el embajador en ese país, Jorge Rojas Carrasco, y el comodoro de Auckland, L. J. Tempero Rnz.

En todos los puertos visitados por la Esmeralda se mantuvo estrecho contacto con el cuerpo diplomático chileno, y las colonias chilenas residentes.



A 160 millas oeste de Valparaíso se encontraba navegando ayer el buque escuela "Esmeralda", que culmina una larga travesía de instrucción por el mundo.

VENDO O ACEPTO SOCIO EXCELENTE NEGOCIO NOCTURNO CENTRALISIMO

Boite Restaurant
Por no poder atenderlo
Funcionando sin deudas
Utilidades comprobadas
Verdaderos interesados
6992469 — 63778

Análisis de las causas del cáncer

VIÑA DEL MAR. — Con asistencia de especialistas de todo el país, se llevó a cabo la trigésima sexta Jornada Clínica de Verano, organizada por la fundación local "Lucas Sierra", del Hospital Gustavo Frick, de esta ciudad.

En el encuentro, donde se hace un completo análisis a las causas del cáncer, tomaron parte autoridades del Ministerio de la Salud y directivos de planteles hospitalarios, además de facultativos.

El discurso de bienvenida estuvo a cargo del doctor Hernán Aguirre Julio, director del Hospital Gustavo Frick y presidente de la Fundación Lucas Sierra, para posteriormente rendirse un homenaje al doctor Humberto Orellana. Concluyó el acto con la conferencia "Detección del Cáncer Gástrico en Chile", a cargo del doctor Pedro Llorens.

Las jornadas clínicas, propiamente, se iniciaron ayer con los temas "Detección y seguimiento del cáncer cérvico-uterino", "Cáncer del ovario", "Epidemiología del cáncer", "Histopatología del cáncer cérvico-uterino y sus precursores", "Infecciones en el paciente inmunosuprimido".

PEDIATRIA

En pediatría está el trabajo clínico "Patología oncológica en un servicio de

pediatría", "Actualidad en leucemia linfática aguda del niño" y "Leucemia mieloide, quimioterapia y trasplante medular".

DIRINCO informa:

HOY:

PRECIO DE ARTICULOS ELECTRICOS

PRECIOS MINIMOS, MAXIMOS Y DIFERENCIA PORCENTUAL SECTOR CENTRO (6 mayores variaciones)

ARTICULOS	P. MINIMO	P. MAXIMO	DIFERE. %
PORTALAMPARAS SIMPLES	\$ 11	\$ 26	136,36%
INTERRUPTORES AUTOMATICOS 10 A	\$ 385	\$ 979	154,28%
CINTA AISLADORA PLASTICA 10 mil.	\$ 25	\$ 75	200%
ENCHUFE HEMBRA SIMPLE SOBREPUESTO	\$ 19	\$ 51	168,42%
CAJA DERIVACION SOBREPUUESTA PLASTICA	\$ 7,15	\$ 25	249,65%
CAJA DERIVACION EMBUTIDA PLASTICA	\$ 7,85	\$ 27	243,95%

Diferencias de precios del 249,65%, entre un local y otro, detectó la Dirección de Industria y Comercio al encontrar 27 establecimientos que comercializan artículos eléctricos en el sector céntrico de Santiago. La mayor variación correspondió al valor de la caja de derivación sobrepuuesta plástica con precios entre \$ 7,15 y \$ 25. De acuerdo con encuestas anteriores y según se evidencia en la ubicación de los locales con precios promedio más bajo, la zona más conveniente para adquirir este tipo de productos es la calle San Pablo (entre ellos los signados con los N°s: 1137, 1161, 1176, 1206 y 1376).



Unos pasos más...
unos pesos menos!



FARMACIAS

SEMANA DEL 14 AL 21 DE ENERO

1er. SECTOR: BALMACEDA — CARDENAL JOSE MARIA CARO — VICUNA MACKENNA — LINEA FERROCARRIL CIRCUNVALACION — AVDA. NORTE — SUR — GRUPO "A". LA NACIONAL, Padre Orellana 1460. — GRUPO "B". RECCIUS, San Antonio 229; SANTOS, Catedral 1009; LOS HERODES, Avda. Libertador Bdo. O'Higgins 1622; MATADERO, Franklin 708; NUBLE, San Diego 1796; SCOTT, Avda. Matta 1399.

2º SECTOR: AVDA. NORTE — SUR — BALMACEDA — LIBERTADOR BDO. O'HIGGINS — COMUNAS: QUINTA NORMAL Y PUDAHUEL. — GRUPO "A". SAN PABLO, San Pablo 4898. — GRUPO "B". IDEAL, Mapocho 4163; HUELEN, Florencia 1547; LA ESTRELLA N° 2, Avda. La Estrella 1329; BREMEN N° 2, Avda. Ecuador 5219-Local 4; CUMMING, Agustinas 2299; CRUZ BLANCA, San Pablo 2699; YUNGAY, Matucana 769.

3º SECTOR: LIBERTADOR BDO. O'HIGGINS — AVDA. NORTE — SUR — ISABEL RIQUELME — CAMINO MELIPILLA — COMUNA MAIPU. — GRUPO "A". NACIONAL, Avda. Los Pajaritos 1212-Maipu. GRUPO "B". CARRERA, Los Pinguinos 4294; VILLA MEXICO, Eban 241; ESTEFANIA, Avda. Libertador Bdo. O'Higgins 4171; SAN ALFONSO, Blanco Encalada 2898; MEBAL N° 2, 1a. Transversal 2303.

4º SECTOR: PROVIDENCIA — VITACURA — APOQUINDO — LAS CONDES — BILBAO. — GRUPO "B". APOQUINDO, Avda. Apoquindo 3357; GIL, Avda. Apoquindo 6089; BERNEY, Avda. Vitacura 5812; LOS DOMINICOS, Avda. Los Dominicos 8138; LAS LILAS, Avda. José Miguel Infante 273; ALCANTARA, Alcantara 901; SAN JUAN, Avda. Colón 5083; ANDRADE KENNEY, Gilberto Fuenzalida 227 y 229; ENO N° 4, Avda. Providencia 1391; LA BOTICA, Avda. Providencia 2169; LA BOTICA, Avda. Tomás Moro 1901; LOS CEDROS, Antonio Varas 335.

5º SECTOR: IRARRAZAVAL — BILBAO — BUSTAMANTE — LA REINA — MACUL. — GRUPO "B". VILLA LA REINA, Nueva Larrain 9047; MUNDIAL, Avda. Irarrázaval 710; ACURIUS, Avda. Irarrázaval 4651; BRAND N° 2, Avda. Irarrázaval 2842; CONDELL, Avda. Condell 1278; SANTA CAROLINA, Castillo Urizar 2259; ROMEX, Avda. José Pedro Alessandri 3120; PRINCIPAL, Avda. Las Parcelas 8640; UNIVERSO 2, Avda. Fco. Bilbao 8010; MIAMI, Avda. Pedro de Valdivia 2076; D'ALMAGRO, Diego de Almagro 5447; EL PRADO, Avda. Las Carreras 2369; JAIME EYZAGUIRRE, Calle Nueva 2099. Población Jaime Eyzaguirre.

6º SECTOR: COMUNAS LA FLORIDA — LA GRANJA. — GRUPO "A". BELLAVISTA N° 2, Avda. Vicuña Mackenna 10401 — GRUPO "B". EL DORADO, Manuel Rodríguez 020. Esg. Santa Rosa; SAN RAMON, Uruguay 1403; LOS COPIHUES, Avda. La Florida 7012.

7º SECTOR: SANTA MARIA — COMUNAS: RENCA — CONCHALI — QUILICURA — GRUPO "A". PIO NONO, Pio Nono 201 — GRUPO "B". SIMON, Avda. Independencia 895; PRADO, Avda. Independencia 2813; NUEVA INDEPENDENCIA, Avda. Independencia 5278; RECOLETA, Avda. Recoleta 351; URMENTA, Avda. Recoleta 3481; SANTA ELENA, Nueva de Matte 2616.

8º SECTOR: COMUNAS DE SAN MIGUEL Y LA FLORIDA: CARYON, Gran Avenida 4558. LA GRANJA 2, Gran Avenida 8239. JAZMIN, Gran Avenida 6494. PANAMERICANA SUR, Avda. J.J. Prieto 5383. SAN CRISTOBAL, Sebastopol 406. LA FLORIDA, Avda. V. Mackenna 5717. COMUNA DE SAN BERNARDO: LEIVA 1, Eyzaguirre 578. EL BOSQUE, Gran Avenida 12726.

FARMACIAS DE URGENCIA: FARMACIA DE URGENCIA AHUMADA, Portugal 155; FARMACIA DE URGENCIA DIECISIETE Y MEDIO, Avda. Vicuña Mackenna 8430; FARMACIA DE URGENCIA SUIZA, Gran Avda. José Miguel Carrera 3052; FARMACIA DE URGENCIA COVENTRY, Avda. Irarrázaval 4818; FARMACIA DE URGENCIA LOS PORTALES, Monseñor Edwards 1170; FARMACIA DE URGENCIA GIL N° 2, Avda. Cuarto Centenario 999; FARMACIA DE URGENCIA AHUMADA ESTADIO ITALIANO, Avda. Las Condes 6737; FARMACIA DE URGENCIA ANDRADE, Avda. Lib. Bdo. O'Higgins 2902; FARMACIA DE URGENCIA AHUMADA, Avda. Vitacura 4224.

ARCHIVO DE LA HISTORIA

EFEMERIDES NACIONALES

- 1708.— Expedición científica de Luis Fuillée. Este sacerdote llegó a Concepción y por espacio de tres meses coleccionó especies de la flora y fauna regionales y sobre estas materias publicó más tarde tres gruesos volúmenes.
- 1814.— Se elige Director Supremo del Estado de Chile a Francisco de La Lastera.
- 1839.— Batalla de Yungay. Se libró a orillas del río Santa y cerca del pueblo peruano de Yungay entre las fuerzas chilenas vencedoras y la Confederación Perú-Boliviana. Durante los combates destacó el Sargento Candelaria Pérez, quien demostró toda la valentía y espíritu aguerrido de la mujer chilena.
- 1859.— Se instala en Ancud la Escuela Náutica de Chile.
- 1943.— El Gobierno chileno rompe relaciones diplomáticas con el Eje (Alemania, Italia y Japón).

EFEMERIDES EXTRANJERAS

- 1265.— Se reúne el Parlamento inglés por primera vez.
- 1486.— Cristóbal Colón se presenta en Córdoba a los Reyes Católicos y entra a su servicio.
- 1500.— El español Vicente Yáñez Pinzón, recorriendo la costa del nuevo mundo, es el primer hombre en atravesar la línea ecuatorial.



TRENES

SALIDAS DE ESTACION MAPOCHO

Salida	Destino	Categoría	Frecuencia
08.35	Valparaíso	A. Expreso	Diario
12.40	Valparaíso	A. Expreso	Días de Trab.
14.40	Valparaíso	A. Expreso	Diario
16.40	Valparaíso	A. Expreso	Diario
19.25	Valparaíso	A. Expreso	Diario
21.40	Til Til	Local	Diario (Exc. Sáb. y Visp. Fest.)

LLEGADAS A ESTACION MAPOCHO

Llegada	Procedencia	Categoría	Frecuencia
07.22	Til Til	Local	Diario (Exc. Dgos. y Fest.)
08.55	Quilota	A. Expreso	Días hábiles
10.18	Valparaíso	A. Expreso	Diario
14.23	Valparaíso	A. Expreso	Diario
21.30	Valparaíso	A. Expreso	Diario

SALIDAS DE ESTACION CENTRAL

Hora	Destino	Categoría	Frecuencia
7.30	Chillán	T. Ordinario I y II	Diario
7.45	Cartagena	T. Expreso II	Sáb. y Dom.
08.15	Osorno (1)	A. Ráp. de Los Lagos	Diario
08.15	Cartagena	T. Expreso II	Diario
08.30	Concepción	A. Expreso I	Diario
08.45	Pichilemu	A. Expreso I	Diario
11.00	Linares	T. Expreso I y II	Diario
13.30	Concepción	A. S. Salón	Diario
14.30	Talca	A. Expreso I	Diario
15.00	Pichilemu	T. Local I y II	Diario
16.00	Chillán	T. Expreso I	Diario
17.30	Chillán (1)	A. El Libertador	Diario

18.30	Pto. Montt	T. Ráp.	Diario
		"Ráp. de P. Montt"	Diario
19.00	Linares	T. Expreso I y II	Diario
20.00	Valdivia	T. Rápido	Diario
		"Ráp. del Calle Calle"	Diario
21.00	Pto. Montt	A. Expreso Super-económico	Diario
22.00	Temuco		Diario
22.20	Concepción	A. Expreso	Diario
		"El Super Econ."	Diario
23.00	Concepción	A. Supersalón, Dormitorio y Bar	Diario

(1) Combinación Bus a Concepción.

LLEGADAS A ESTACION CENTRAL

Hora	Procedencia	Categoría	Frecuencia
7.10	Concepción	A. Expreso Super-económico	Diario
07.20	Concepción	A. S. salón	Diario
08.20	Temuco	"Ráp. de la Frontera"	Diario
09.00	Pto. Montt	T. Expreso I y II	Diario
09.20	Valdivia	T. Ráp. del Calle Calle	Diario
10.20	Pto. Montt	T. Ráp. de Pto. Montt	Diario
11.15	Linares	A. Expreso I	Diario
12.10	Pichilemu	T. Locomotora I y II	Diario
13.00	Chillán	T. Expreso I	Diario
13.45	Chillán (1)	A. El Libertador Super-salón, Económica y Bar	Diario
18.00	Concepción	A. Expreso I	Diario
20.05	Linares	A. Expreso I	Diario
21.00	Chillán	T. Ordinario II	Diario
21.15	Concepción	A. Supersalón, Dormitorio y Bar	Diario

21.50	Cartagena	T. Expreso II	Sáb.-Dom.
21.55	Pichilemu	T. Expreso I y II	Diario
22.20	Cartagena	T. Expreso II	Diario
22.25	Talca	A. Expreso I	Diario
22.45	Osorno (1)	A. Ráp. de Los Lagos Supersalón, Económica y Bar	Diario

(1) Combinación con bus de Concepción.

INFORMACIONES Y VENTAS DE PASAJES

Estación Central: Fono 92157. Estación Mapocho: 60923 Avda. Libertador Bernardo O'Higgins 853 (Galería El Libertador). Fonos: 391818 y 30746. Metro Estación Esc. Militar, local 3 (Galería Sur) Fono 2282983. Servicio Autotren Avda. Libertador Bernardo O'Higgins 853, fono 31814.



LINEAS AEREAS

SALIDAS NACIONALES

LAN CHILE: (Reservas: 578080). LA 094 a las 08.00 a Isla de Pascua. LA 085 a las 08.10 a Puerto Montt y Punta Arenas a las 13.30 a Isla de Pascua.

LADECO: (Reservas: 728141). LAD 003 a las 08.00 a Isla de Pascua. LAD 060 a las 08.20 a Antofagasta, Iquique y Arica. LAD 061 a las 08.50 a Puerto Montt y Punta Arenas. LAD 022 a las 11.30 a Antofagasta y Calama. LAD 015 a las 17.30 a Temuco. LAD 005 a las 19.00 a Concepción.

AERONOR: (Reservas: 86357). AN 300 a las 09.00 a Copiapó. AN 042 a las 23.00 a Antofagasta, Iquique y Arica.

ICARO: (Reservas: 2262837). Vuelos tipo charter a destinos.

LLEGADAS

LAN CHILE: (Informes: 719018). LA 084 a las 16.45 de Punta Arenas. LA 095 a las 17.55 de Arica e Iquique. LA 096 a las 15.55 de Punta Arenas.

LADECO: (Informes: 719445). LAD 002 a las 10.05 de Calama. LAD 078 a las 11.35 de Punta Arenas. LAD 061 a las 10.30 a Iquique y Antofagasta. LAD 070 a las 17.35 de Puerto Montt. LAD 004 a las 21.05 de Concepción. LAD 014 a las 21.30 de Calama y Antofagasta. LAD 014 a las 22.10 de Valdivia y Temuco.

AERONOR: (Informes: 575262). AN 041 a las 14.40 de Iquique y Antofagasta. AN 301 a las 20.00 de Copiapó y Arica.

LLEGADAS INTERNACIONALES

LAN CHILE: (Informes: 719018). LA 095 a las 17.55 de Arica e Iquique. LA 124 a las 22.00 de Buenos Aires.

LADECO: (Informes: 719445). LAD 111 a las 21.35 de Montevideo y Sao Paulo.

AEROLINEAS ARGENTINAS: (Informes: 719300). AA 217 a las 17.10 de Buenos Aires, Córdoba y Mendoza.

AEROPERU: (Informes: 719000). PL 693 a las 14.00 de Lima, México, Caracas, Bogotá, Guayaquil, Lima, PL 694 a las 14.00 de Buenos Aires.

AIR FRANCE: (Informes: 719419). AF 093 a las 13.30 de París, Río de Janeiro y Buenos Aires.

AVIANCA: (Informes: 734327). AV 080 a las 10.50 de Bogotá y Lima, con conexiones de Caracas, Madrid, París y Frankfurt. AV 083 a las 20.00 de Bogotá y Lima, con conexiones de Caracas, México, Frankfurt, París, Madrid y Caracas.

EASTERN AIRLINES: (Informes: 719260). EA 1 a las 10.00 de Nueva York, Miami, Panamá y Guayaquil. EA 10 a las 10.00 de Buenos Aires.

ECUATORIANA: (Informes: 719447). EU 071 a las 18.00 de Los Angeles, México, Quito y Guayaquil.

FAST AIR: (Informes: 719447). UD 201 a las 12.00 de Lima a las 23.00 de Sao Paulo.

LUFTHANSA: (Informes: 719164). LH 504 a las 14.45 de Frankfurt y Lima, con escalas en Río de Janeiro, Sao Paulo y Montevideo.

LLOYD AEREO BOLIVIANO: (Informes: 712751). LB 1335 de Miami, Panamá, Santa Cruz, La Paz y Arica.

SAS: (Informes: 82737). SK 957 a las 21.45 de Estocolmo y penhague y Río.

VARI: (Informes: 719163). RG 924 a las 14.00 de Roma, Milán, París, Lisboa, Río, Sao Paulo y Porto Alegre.

SALIDAS

LAN CHILE: (Reservas: 578080). LA 094 a las 08.00 a Isla de Pascua. LA 085 a las 08.10 a Isla de Pascua. LA 125 a las 17.25 a Buenos Aires. LADECO: (Reservas: 728141). LAD 110 a las 08.25 a Isla de Pascua. LAD 110 a las 08.25 a Isla de Pascua. LAD 300 a las 10.00 a Isla de Pascua.

AEROLINEAS ARGENTINAS: (Reservas: 394121). AA 217 a las 17.50 a Mendoza, Córdoba y Buenos Aires.

AEROPERU: (Reservas: 715036). PL 694 a las 23.05 de Lima, Bogotá, Caracas, Panamá. PL 693 a las 15.25 de Lima, Bogotá, México y Miami.

AIR FRANCE: (Reservas: 82421). AF 094 a las 15.50 de París, Río de Janeiro y Lima.

AVIANCA: (Reservas: 81919). AV 080 a las 11.40 a Lima, con conexiones de Caracas, Madrid, París y Frankfurt.

ECUATORIANA: (Reservas: 716286). EU 071 a las 18.00 de Los Angeles, México, Quito y Guayaquil.

VARI: (Reservas: 82736). RG 925 a las 15.15 a Porto Alegre, Río de Janeiro, Lisboa y París.

BUSES REGIONALES

TERMINAL SANTIAGO. Alameda 3800

VIA NORTE: Salidas diarias a Valdivia y Copiapó a las 08.00 horas; salidas a Villarrica, Copiapó, Calama, Pto. Montt, Diego de Almagro y El Salvador, oficina 12, fono 725846.

FLOTA BARRIOS: Salidas diarias a Antofagasta y Calama a las 15.00 horas, salón doble piso, y 19.00 horas a Iquique y Arica. Buses carnes para 20 personas. Terminal 51. Fono 799285. Terminal Norte Of. 28, fono 72580.

FICHTUR: Salidas diarias a las 9.00 horas a Iquique y Arica. Buses carnes para 20 personas. Terminal 51. Fono 799285. Terminal Norte Of. 28, fono 72580.

PUZZLE

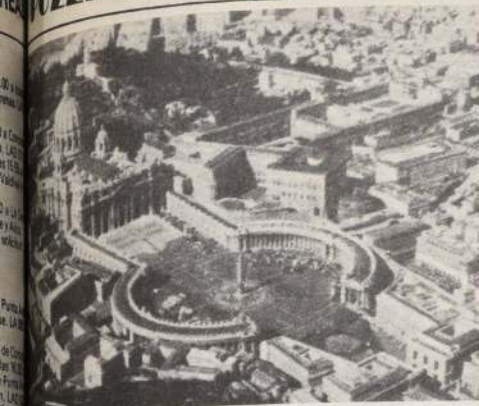

PUZZLE

Divido: RATO, AQUÍ, ESPECIE DE CUERVO DE TRES PERS, CIENCIA DE LA TIERRA, VOZ DE ESTÍMULO, MANILLA, INCURSIONES, RUTA, REQUERIDO, INVOKA AL JURZ CASCARA, USUTA, ZARCI-LLOS, PREPON, REFRAIN, SINGLES, BARINO, EIO DE GALICIA, ERBIO, TATAMOS, AIRE DE RUYO, EXPLOSIVO, CALLE, ESCUCHA, CIUDAD ALEMANA, CIGARRILLO, YANQUI, FLUOR, ACTUDIA, MALLERBA, OSCURA, HOLIBERG.

ASTRO SUERTE



ARIES

21 de Marzo al 21 de Abril

Podrá activar informalmente algunas de sus finanzas individuales. Puede conseguir el apoyo de la familia para futuros planes monetarios. Para que los niños no se malcrien Ud. y su cónyuge deben presentar un frente común al educarlos.



LIBRA

23 de Septiembre al 22 de Octubre

Al salir con amistades lleve en la cartera o billetera sólo el dinero que tiene planificado gastar. Los viajes cortos y visitas favorecerán planes en los que no intervenga el dinero en forma directa. Noticias auspiciosas.



TAURO

22 de Abril al 21 de Mayo

Tendrá más atracción sobre el sexo contrario. Dificultades para quienes permitan que los familiares se inmiscuyan más de la cuenta en los asuntos matrimoniales. Las personas menos importantes serán más favorables para su propósito.



ESCORPION

23 de Octubre al 21 de Noviembre

Los parientes de su cónyuge pueden ocasionarle alguna inquietud. Los demás estarán inclinados a atribuirle méritos y deméritos con mucha facilidad. Más éxitos en gestiones económicas individuales. Cuidado con los celos.



GEMINIS

22 de Mayo al 21 de Junio

Puede recibir noticias que alejtarán uno de sus propósitos. Los viajes cortos por motivos románticos o de esparcimiento serán positivos. Amistades íntimas favorecerán proyectos del corto plazo. Bueno para actividades con público.



SAGITARIO

22 de Noviembre al 21 de Diciembre

Su cónyuge o socios tendrán mejores ideas para activar planes de largo plazo. Éxito en actividades culturales, comercio mayorista y en la planificación en gran escala. Le favorecerán el contacto con personas de elevada cultura.



CANCER

22 de Junio al 22 de Julio

Algunos querrán arriesgar los dineros familiares en negocios sin garantía de éxito. Persona de menor jerarquía pueden ayudarle a impulsar gestiones económicas individuales. Alegrías por integrante de sociedades espiritualistas.



CAPRICORNIO

22 de Diciembre al 19 de Enero

Bueno para sostener entrevistas de negocios con personas influyentes que actúan detrás de bastidores. Por agasajar a sus amistades íntimas puede incurrir en gastos que después lamentará. Suerte en actividades de equipo.



LEO

23 de Julio al 22 de Agosto

Tendencia a juzgar severamente a los suyos. Las amistades íntimas serán favorables para su propósito. Bienestar amoroso por acercamientos románticos o esparcimientos. Su creatividad está muy activada.



ACUARIO

20 de Enero al 18 de Febrero

Problemas con superiores para quienes antepongan la propia satisfacción a las necesidades de su labor de rutina. Favorable para visitar amistades comunes junto a su cónyuge o socios. Éxitos para deportistas y gentes del espectáculo.



VIRGO

23 de Agosto al 22 de Septiembre

Las actividades a solas con los suyos fortalecerán los vínculos familiares. Evite transpasar malos comentarios desde unos círculos hacia otros y fomentará la armonía a su alrededor. Éxitos sociales y profesionales.



PISCIS

19 de Febrero al 20 de Marzo

Favorable para solicitar favores o audiencias. Los viajes largos no están propiciados; es mejor que use el correo o teléfono. Los superiores se mostrarán más fáciles de complacer. Alegrías en la esfera doméstica.

PUZZLE ANTERIOR

PUZZLE ANTERIOR

En la PLaza Mulato Gil de Castro, centro de las mejores actividades culturales de Santiago, se encuentra La Pergola, uno de los acogedores lugares para pasar un buen rato. Al margen de la excelente atención de su personal, el rico ambiente, la delicada decoración y sus hermosas plantas interiores.

CENTRO DE ESTUDIOS "MISTRAL"

SINONIMO DE EFICIENCIA ACADEMICA

Inicia 30 de enero próximo
Curso de Inyectable y Primeros Auxilios (duración 1 mes)
Valor del curso: \$ 1.200

Providencia 969 - 3º piso.

PARA PASARLO BIEN...

LA PERGOLA DE LA PLAZA

En la PLaza Mulato Gil de Castro, centro de las mejores actividades culturales de Santiago, se encuentra La Pergola, uno de los acogedores lugares para pasar un buen rato. Al margen de la excelente atención de su personal, el rico ambiente, la delicada decoración y sus hermosas plantas interiores.

CENTRO DE ESTUDIOS "MISTRAL"

SINONIMO DE EFICIENCIA ACADEMICA

Inicia 30 de enero próximo
Curso de Inyectable y Primeros Auxilios (duración 1 mes)
Valor del curso: \$ 1.200

Providencia 969 - 3º piso.

RESTAURANTE LA MASQUITA SHOW ORIENTAL VIERNES Y SABADOS

La Picada Oriental de Santiago
Especialidad en Comidas
Arabes e Internacionales

Menu Masquita

\$ 700

(UNICO CHEF ARABE EN CHILE)

RIO DE JANEIRO 623
FONO 372449
RESERVAS

22 Espectáculos

Santiago de Chile,
Viernes 20 de Enero de 1984

María Olga Fernández animará en Nueva York

□ Tendrá a su cargo la entrega de los premios anuales de los cronistas de espectáculos de esa ciudad.

María Olga Fernández fue invitada a participar como una de las animadoras oficiales del show de la entrega de premios que, el 17 de marzo próximo, harán los Cronistas de Espectáculos de Nueva York a los programas de televisión más destacados del año, entre los cuales figura, en el rubro variedades, "Sabor Latino".

"Es una experiencia muy interesante para mí, máxime si estoy incluida en la dupla que representa a la cadena latina de televisión SYN", señaló María Olga Fernández, agregando que se comunicó telefónicamente con ella Manolo García Oliva, ejecutivo de la estación.

Enseguida dijo: "Lo encuentro una gracia porque me llevan como un rostro de SYN y yo con ellos he hecho pocas cosas. Esta la animación OTI, participar en el Desfile de la Hispanidad y las notas que hago para el programa "Mundo Latino" que va después del almuerzo".

No obstante, la profesional califica el hecho como "fantástico" porque "me permitirá seguir ampliando mis horizontes", informando además que el show dura cuatro horas, lapso en el cual se alternan cuatro profesionales, dos de los cuales pertenecen a SYN.

Finalmente, refiriéndose a su viaje indicó que el

10 de marzo estará en Nueva York para, el 17, estar en el escenario Town Hall entregando los galardones para lo cual llevará su propio vestuario, aún cuando los ejecutivos norteamericanos "me señalaron que si tenía algún problema, ellos mantenían canje con un par de boutiques".

NOTAS DEL FESTIVAL

Animando el programa de mediodía de TVN, donde posiblemente participe Juan Guillermo Vivado, o realizando notas especiales sobre el Festival para la cadena SYN estará María Olga Fernández en Viña del Mar durante febrero próximo.

Pese a que sólo la próxima semana se conocerá la estructura que tendrá el espacio de Canal Siete, la animadora ya tiene arrendadas las cámaras para hacer 10 entrevistas a las figuras internacionales más prominentes que actúen en la Quinta Vergara.

"La idea es conversar con los artistas más importantes y famosos en EE.UU. para hacer unas notas que, posteriormente, serán transmitidas en la cadena SYN que, aún cuando no es la más importante, tiene una llegada a cerca de 20 millones de televidentes", contó finalmente la profesional.



Al matrimonio de Lola con Sergio, encarnados por los conocidos de "Las Herederas". La escena aparecerá en el capítulo de la teleserie, el 30 de enero.

Con Isadora cantando terminan "Las Herederas"

Después de cinco meses de suspenso, el equipo de Canal 13 y integrantes de la teleserie "Las Herederas" grabaron el último capítulo proyectará a la tele audiencia el 30 de enero próximo.

Con un feliz matrimonio entre Sergio (Fernando Kliche) y Lola (Florencia Velasco), que de paso deja atrás su condición de asesora del hogar y Octavio (Patricia Guzmán y Gonzalo Robles), respectivamente, una de las tantas situaciones sentimentales que se ventilaban a lo largo de los capítulos aproximadamente.

La gran fiesta se grabó ayer en el Colegio Patrocinio San José, donde se reunió todo el elenco. Oficiaron de testigos la pareja formada por Isadora (Cristián García Huidobro y Sandra Solimano) quienes después de mucho en su relación sentimental, terminan unidos y enamorados. Esto se deja claramente establecido cuando el enamorado Isadora como espectador a un gran show que brinda Isadora, como cantante, el momento que se realizó en la recientemente inaugurada discoteca "Je", ubicada en el corazón de Nuñoa.

Con todos los artistas presentes, y aplaudiendo a rabiar, el elenco de "Las Herederas" llegará a su fin con todos los millones de dólares en el bolsillo y la razón contenta de cada una de las protagonistas.

Operación "grúa" ya partió

El Japening vuelve con la "Monona"

□ Marilú Cuevas se integra al equipo humorístico, posiblemente, también incluya a Patricio Torres, formando así a "La Familia Valverde", de Trece

Con Marilú Cuevas (La Monona) y, posiblemente, Patricio Torres, retorna a Televisión Nacional el "Japening con Ja", por 13 capítulos, integrantes firmaron contrato con la estación por todo el '84.

Según informó la joven actriz, "me voy a Canal 7 queriendo Trece que me dio, indudablemente, la fama y popularidad de la que ahora", añadiendo que su inclusión en el mencionado espacio le permitirá desarrollar sus dotes de comediante, limitadas por su presencia en "La Familia Valverde", que ya no retornará a "Sábados Gigantes".

Agregó enseguida que su decisión la tomó por representar una "granidad artística muy buena", añadiendo que además de estar con el "Japening con Ja", en el segundo semestre, estará en otro espacio de humor que tendrá como protagonistas a Alarcón, Eduardo Ravani y Jorge Pedreros, indistintamente de las cámaras. "También me ofrecieron la posibilidad de integrar el elenco de las teleseries, lo que no se me daba en TV 13", expresó.

Respecto de la inclusión de Patricio Torres, Marilú Cuevas indicó que había existido interés de parte del "Japening" por él, pero que esto no había nada concreto.

Volviendo a las perspectivas profesionales ofrecidas por la estación, la actriz explicó: "Yo hago una diversidad de personajes, solo desearía que el café concert que han tenido una buena crítica... Me gusta mucho y ahora podré hacerla a plenitud. En el programa del Trece voy a estar sana, pero ese personaje me limitaba. En cambio, esto significa que me obliga a perfeccionarme como actriz hasta convertirme en una showgirl".

Sandra Solimano actuará en "Cómo aman los chilenos"

□ La película basada en el libro de Jorge Sasía, se comienza a filmar el próximo lunes, en el cerro "Santa Lucía"

Sandra Solimano será una niña buena, una mujer de clase alta, en la película "Cómo Aman los Chilenos", basada en la obra del mismo nombre del sociólogo Jorge Sasía. Incentivados por el éxito que tuvo la obra literaria, altas de best seller nacional, se decidieron a llevarla al cine, bajo la dirección del colombiano Jorge Canno.

Las primeras escenas del filme, se rodarán en el cerro Santa Lucía, el próximo lunes a pesar de que aún el elenco no está completo. Se sabe de la participación de la actriz Soledad Pérez y de la posible actuación de Coca Guazzini. Esta última recibió un mensaje del director, pero hasta el momento no han podido ponerse en contacto personalmente. Coca, quien aún no ha leído el guión ni conoce el tratamiento de la historia, dice:

—Primero tengo que saber muy bien de qué se trata, aceptaría sólo si me parece interesante. Por otra parte, no me muero por hacer cine. En cambio, Sandra Solimano, ya conoce todas las características de su papel y se prepara para comenzar a trabajar el lunes.

—Me parece una experiencia muy interesante, no he hecho nunca cine y creo que es una buena forma de comenzar a incentivar la actividad cinematográfica en Chile, ya que casi no existe. Es una manera de abrir nuevas perspectivas para los actores chilenos.

Y añade: "Yo voy a ser una de las protagonistas principales. Caracterizaré a una niña de clase alta, que mostrará el desarrollo de su relación de pareja, desde que comienza a pololear, hasta que se separa".

Como en el libro, la película enfocará las relaciones de pareja, "a la chilensis", en los distintos estratos sociales, pero con sorna, un poco en broma, eso sí, con el trasfondo de verdad social que le da Jorge Sasía.

El director, Jorge Canno, es el mismo que montó la obra de Shakespeare, "Ricardo III", con el grupo Histrión.

La dirección de cámaras de "Cómo Aman los Chilenos", la hará Alejandro Álvarez.



Sandra Solimano será una de las protagonistas principales de "Cómo Aman los Chilenos". Y tal vez, también lo sea Coca Guazzini.

"CENTRO DE RELAJACION CORPORAL"

- Baños
- Espuma
- Sales minerales
- Selecto
- Profesional
- Central

Lunes a Domingo
Reservas: 728931

¿NO LE PAGAN ARRIENDO?

- Sacamos a su arrendatario y cobramos su deuda. Sin anticipo de honorarios.
- Consultas sin compromiso.

TEATINOS 251-OF. 308
TELEFONO 61548
De 16 a 20 horas

RESTAURANTE LA MASQUITA

La Picada Oriental de Santiago
Especialidad en Comidas Árabes e Internacionales

SHOW ORIENTAL

VIERNES Y SABADOS

Menu \$ 700
(UNICO CHEF ARABE EN CHILE)

RIO DE JANEIRO 623
FONO 372449
RESERVAS

Como lector de "Sesenta Minutos"

Juan Guillermo Vivado debuta en el Canal 7

Al evaluar las perspectivas profesionales que le ofrece la Televisión Nacional decidió que era el momento de asumir el riesgo y la responsabilidad que ello conlleva. Juan Guillermo Vivado, quien se integró a la familia de la estación, haciendo su debut el pasado domingo en el noticiario "Sesenta Minutos". Vivado, quien este fue el tercer ofrecimiento, dijo que "se me ha planteado la posibilidad de hacer programas de conversación, en mi línea habitual, pero todavía no existe una estructura defini-

tiva". No obstante, es probable que sea el conductor central del programa del mediodía que la estación hará durante el Festival de la Canción, siendo coanimado por María Graciela Gómez y María Olga Fernández, nombres que, según se dijo en el Canal, "serán reconfirmados la próxima semana".

Consultado de cuál había sido la actitud de los ejecutivos de Teleonce, Juan Guillermo Vivado expresó: "Han tenido una actitud muy comprensiva y han respetado la decisión que tomé, pese a que no han dejado de lamentarlo, pero pienso que existen otras personas que podrán ocupar, y muy bien, mi lugar en 525 Líneas".

Aún cuando lo económico fue "satisfactorio", no fue "en absoluto determinante" en la decisión de Vivado, sino "las buenas perspectivas profesionales ofrecidas en Televisión Nacional", añadiendo que en las plazas más o menos los ofrecimientos fueron "equivalentes".

Además de leer las noticias los fines de semana, el profesional deberá reemplazar a Raúl Matas cuando las exigencias así lo demanden y también podrá, pese a pertenecer al Departamento de Prensa, integrarse a producción en los instantes de conducir un programa foro o "de conversación", como él los llama.

En relación a un eventual reemplazo de Vodanovic en la animación del Festival —su contrato dura un año—, Juan Guillermo Vivado declaró: "Antonio lo ha hecho estupendamente bien y la verdad es que tendría que estar en el caso para poder decir: lo que significaría para mí", agregando que "no me lo he planteado y, además, no me han traído para animar en Viña del Mar, siendo un absurdo pretender hacerlo mejor que Vodanovic".

Convencido que los programas de televisión son "la recreación de otros", el profesional piensa que lo importante es "hacerlo atractivo y en el momento oportuno" y que la televisión debe ser "contingente, debe reflejar la necesidad del público y ese público es el pueblo chileno y cuando hablo de contingente no hablo de política, sino en mostrar los distintos aspectos que afectan al ser humano. En estos instantes —añadió— hay importantes esfuerzos por volver a Chile y mostrar los valores nuestros a través de los distintos tipos de programas".



Juan Guillermo Vivado en los momentos que firma contrato por un año con la estación.

Desalfatada la canción chilena del Festival

Después de haberse desalfatado el tema colombiano "María Latina" de la competencia musical del Festival de la Canción, así lo dio a conocer oficialmente el director artístico del torneo, Oscar Ansaldo, al anunciar ayer puso un telex al autor Oscar Ansaldo, comunicándole la decisión final de los organi-

zadores quedó en duda, desde que llegó a Chile la información cablegráfica que señalaba que el tema colombiano "María Latina" había sido seleccionado para el Festival de la Canción. Esto despertó la atención de la competencia de inmediato se pusieron en contacto con la sociedad de compositores de dicho país para solicitar la información. La respuesta de ambos países había sido cambiada en su totalidad y se conservó el título de la canción.

Ansaldo no quedó satisfecho con la explicación dada a la televisión del país tropical una copia de la información participante en la OTI para compararlo con el resultado del Festival. El resultado fue cate-

gorización del tema por no ser inédito.

Rancho
El Lazo

PRESENTA



MARISA

GANADORA DEL FESTIVAL DE VIÑA DEL MAR

DOS REGIAS ORQUESTAS
PARA BAILAR DE AMANECIDA
SHOW VIERNES, SABADO Y DOMINGO
PUEBLITO PARQUE O'HIGGINS FONO 561717

FESTIVAL DEL HUMOR

★ LOS SICOPATAS DE LA RISA
★ LOS KEYSTON

LA SENSACION DEL MOMENTO

Platon y su humor

*RAMON AGUILERA LA VOZ DEL RECUERDO

*MARY D'ANJOU LA VEDETTE MAS JOVEN DE AMERICA



LA JAULA DORADA

RESTAURANTE INTERNACIONAL DE TURISMO
ANIMACION BERNARDO DEL CASTILLO

King. Edo. Thompson. Patty Cofré

ORQUESTAS PARA BAILAR TODA LA NOCHE

PARA TODOS LOS GUSTOS en el mejor restaurante del Parque O'Higgins.

PARQUE O'HIGGINS ABIERTO TODOS LOS DIAS DEL AÑO-VIERNES Y SABADO HASTA LAS 5 A.M.

SE ATIENDEN
RESERVAS Y
CELEBRACIONES



Show estelar

VUELVE

LA INCOMPARABLE

Cecilia

LA REINA DE LA BOHEMIA
SANTIAGUINA

VENGA Y
REGALESE DOS PEUGEOT 305 SR



La SIRENA

SIEMPRE LA PRIMERA
Anuncia su

SHOW

para viudos
de verano
DOS ORQUESTAS



Todo el esplendor de
LA SONORA CUBANACAN
CON PACHUCO

JOHNNY
Y SU TROMPETA

El Salero Flamenco con
LOS DE TOLEDO

LA BELLEZA
ESCULTURAL DE
GLADYS DAY
Y XIMENA MONTI

Cómico Sorpresa

ABIERTO TODOS LOS DIAS DEL AÑO
IRARRAZAVAL 027 FONO 2223348

BALANCE GENERAL AL 31 DE DICIEMBRE DE 1983

DIRECTORIO:

Presidente : Ignacio Cousiño Aragón
Vice Presidente : José Luis Cerda Urrutia
Directores : Enrique Ayala Marfil
Luis Francisco Iturriga Sciaccaluga
Samuel Puentes Lacámara
Francisco Soza Donoso
Carlos Swinburn Puelma

ADMINISTRACION:

Gerente General : Jorge Prieto Sánchez
Fiscal : Patricio Bofill Vergara
Gerente Comercial : Juan Luis Bulnes Cerda
Gerente de Finanzas : Reinaldo Simonetti Valenzuela
Gerente Internacional y de
Financiamiento Interno : Abel Valdés Sáenz
Gerente de Operaciones : José Gabriel Varela Morgan



BHIF
BANCO HIPOTECARIO
DE FOMENTO NACIONAL
Caja Matriz: Huérfanos 1234 Santiago

ACTIVO	EJERCICIO ACTUAL		PASIVO	EJERCICIO ACTUAL	
	Moneda Chilena y Equiv. M/E (US\$ 1 = \$ 87,51)	TOTAL		Moneda Chilena y Equiv. M/E (US\$ 1 = \$ 87,51)	TOTAL
ACTIVO CIRCULANTE			PASIVO CIRCULANTE		
Fondos Disponibles			Depósitos, Captaciones y otras Obligaciones		
Caja	115.717.325,14		Exigible hasta 1 año plazo		
Depósitos en el Banco Central	187.498.303,19		Acreedores en cuentas corrientes	183.898.944,04	
Documentos a cargo de otros Bancos (Canje)	271.013.458,48		Depósitos y captaciones a plazo	5.471.942.138,50	
Depósitos en Bancos en el país	6.211.135,13		Otros saldos acreedores vista y plazo	518.117.854,82	
Depósitos en el exterior	29.242.146,15		Cuentas y documentos por pagar	62.821.717,79	
Total Fondos Disponibles	609.682.368,09	609.682.368,09	Pagos recibidos por créditos vendidos al Banco Central		
Colocaciones			Exigible a más de 1 año plazo		
Con Recursos Propios			Depósitos y captaciones	230.669.314,44	
Hasta 1 año plazo			Documentos por pagar	1.549.189,40	
Deudores en cuentas corrientes	6.274.735,67		Bonos y Debentures de Propia Emisión		
Ptmos. y efectos de comercio adquiridos	2.221.787.922,83		Bonos bancarios para reprogramación de deudas	2.085.322.297,50	
Varios deudores	23.053.831,84		Total Dep., Captaciones y otras Oblig.	8.554.321.456,49	
A más de 1 año plazo	13.121.521.155,79		Intermediación de Documentos		
Total Colocaciones con recursos propios	15.372.637.646,13		Exigible hasta 1 año plazo	101.842.200,17	
Por cuenta, con Recursos o Gtía. del Banco Central			Exigible a más de 1 año plazo		
Hasta 1 año plazo			Total Intermediación de Documentos	101.842.200,17	
Préstamos			Obligaciones Hipotecarias	19.810.632.051,34	
A más de 1 año plazo	2.471.962.533,88		Obligaciones Contingentes		
Total Coloc. por cta., rec., o gtía. del Banco Central	2.471.962.533,88		Obligaciones hasta 1 año plazo	86.509.419,57	
Hipotecarias	19.045.785.154,41		Obligaciones a más de 1 año plazo	18.829.290,41	
Contingentes			Total Obligaciones Contingentes	105.338.709,98	
Hasta 1 año plazo	81.772.431,82		Préstamos obtenidos en el país		
A más de 1 año plazo	18.829.290,41		Exigible hasta 1 año plazo		
Total Colocaciones contingentes	100.601.722,23		Adeudado al Banco Central	303.317,94	
Vencidas	2.060.586.225,17		Adeudado a Bancos y otras Inst. Financieras	6.021.925,60	
Total Colocaciones	39.051.573.281,82	39.051.573.281,82	Exigible a más de 1 año plazo		
Inversiones Financieras			Adeudado al Banco Central	2.750.444.026,22	
Valores mobiliarios	1.417.928.014,04		Adeudado a Bancos y otras Inst. Financieras	390.850.597,87	
Doctos. emitidos por Banco Central	490.799.476,03		Línea de Crédito para Reprog. de Deudas	8.346.697.050,77	
Pagars descontables del Banco Central	33.060.000,00		Total préstamos obtenidos en el país	11.494.336.918,40	
Otras inversiones financieras			Préstamos y otras Oblig. contraídas en el Ext.		
Pagars del B. C. Ch. por reneg. de Coloc.	7.402.865.330,11		Exigible hasta 1 año plazo	603.069.914,40	
Total Inversiones Financieras	9.344.652.820,18	9.344.652.820,18	Exigible a más de 1 año plazo	11.073.117.752,79	
TOTAL DEL ACTIVO CIRCULANTE	49.005.908.470,09	49.005.908.470,09	Total Ptmos. y otras Oblig. contraídas en el Ext.	11.676.187.667,19	
OTRAS CUENTAS DEL ACTIVO			TOTAL DEL PASIVO CIRCULANTE	51.742.659.003,57	
Saldos con Suc. en el país			OTRAS CUENTAS DEL PASIVO		
Operaciones de Cambio	43.873.484,48		Saldos con Sucursales en el país	43.879.658,76	
Letras del Banco Central por Venta de Cartera	3.853.903.576,27		Operaciones de Cambio	1.164.220.919,00	
Operaciones Hipotecarias			Provisiones sobre colocaciones e inversiones financieras	2.660,46	
Operaciones pendientes, Ctas. diversas y Otras	7.007.616.209,71		Provisión para rescate de Cartera Vendida al Banco Central	75.186.961,00	
Intereses por cobrar	796.075.423,05		Provisión por bienes recibidos en pago o adjudicados	6.565.572.335,12	
Activo Transitorio	345.143.543,77		Operac. Hipotecarias, Operac. Pend., Ctas. diversas y otras	657.603.395,63	
Bienes Recibidos en Pago o Adjudicados	776.676.076,33		Intereses por pagar	131.335.857,06	
Doctos deducibles de encaje a cargo de Sucursales			Revalorización Provisional del Capital Propio		
Pérdidas acumuladas ejercicios anteriores			Pasivo Transitorio	8.637.801.787,25	
TOTAL DE OTRAS CUENTAS DEL ACTIVO	12.823.288.313,61	12.823.288.313,61	TOTAL OTRAS CUENTAS DEL PASIVO	8.637.801.787,25	
ACTIVO FIJO	882.257.368,05	882.257.368,05	CAPITAL Y RESERVAS		
CUENTAS DE GASTOS			Capital autorizado		
Gastos de Operación			40.000.000.- acciones de \$ 80,62 c/u = \$ 3.224.800.000	2.116.275.000,00	
Gastos Fijos			Capital pagado	46.270.506,63	
Otros Egresos			Reserva legal	168.447.854,30	
Corrección Monetaria			Otras reservas	2.330.993.360,93	
TOTAL DE CUENTAS DE GASTOS			TOTAL CAPITAL Y RESERVAS	2.330.993.360,93	
PERDIDA DEL EJERCICIO			CUENTAS DE INGRESO		
			Ingresos de Operación		
			Otros Ingresos		
			Corrección Monetaria		
TOTAL GENERAL DE ACTIVO	62.711.454.151,75	62.711.454.151,75	TOTAL DE CUENTAS DE INGRESOS		
			UTILIDAD DE EJERCICIO		
			TOTAL GENERAL DEL PASIVO	62.711.454.151,75	

ANCE GENERAL BHIF (Continuación)

CUENTAS DE RESULTADO	I Moneda Chilena \$	II Total \$	CUENTAS DE ORDEN	Moneda Chilena y Equiv. M/E (US\$ 1 = \$ 87,51)	TOTAL \$
OPERACION	9.965.551.427,46		Deudores por documentos endosados		
Intereses y reajustes ganados	288.199.792,63		Deudores por Colocaciones vendidas al Bco. Central con pacto de retrocompra	3.853.903.576,27	
Intereses por intermediación de documentos	20.029.812,52		Obligaciones de Directores y Empleados	19.292.686,59	
Intereses por Cambio	650.047.066,22		Obligaciones de Accionistas	3.436.252.636,84	
Intereses por T/C Recursos M/E Bq.	95.587,36		Garantía de los Directores		
	10.923.923.686,19	10.923.923.686,19	Valores y letras en garantía	241.048.512,02	
Operación (menos)			Bienes administrados en calidad de comisiones de confianza		
Intereses y reajustes pagados	8.648.613.366,35		Valores en custodia	52.185.929.315,74	
Intereses por intermediación de documentos	159.094.302,99		Documentos en cobranza	209.875.863,05	
Intereses por Cambio	16.428.057,06		Deudores por créditos del exterior	2.047.734,00	
Intereses por T/C Recursos M/E Bq.	550.238.348,60		Otras Cuentas de Orden	71.742.708.452,03	
	9.374.374.075,00	9.374.374.075,00	TOTAL DE CUENTAS ORDEN	131.691.058.776,54	131.691.058.776,54
Operación					
Operación (menos)					
Intereses y aportes patronales***	467.845.748,76				
Intereses al Directorio	3.777.924,00				
Intereses al Directorio	278.183.169,92				
Intereses al Directorio	57.185.311,23				
Intereses al Directorio	97.840.490,15				
Intereses al Directorio	1.119.618.260,15				
	2.024.450.904,21	2.024.450.904,21			
Operación Fija		(474.901.293,02)			
Operación Nueva de Operación					
Operación (más)	587.821.046,10				
Operación (menos)	1.728.670,99	586.092.375,11			
Operación de Corrección Monetaria		111.191.082,09			
Operación de Corrección Monetaria		91.971.663,33			
Operación de Impuesto		19.219.418,76			
OPERACIÓN A RENTA Y HABITACIONAL (menos)					
OPERACIÓN DESTINADO A RECOMPRA		19.219.418,76			
OPERACIÓN RECOMPRA (menos)		19.219.418,76			
OPERACIÓN LIQUIDA					
Operación Variación Tipo de Cambio Recursos en Moneda Extranjera Liquidados					
Operación Variación Tipo de Cambio Recursos en Moneda Extranjera Liquidados					
Operación a la apertura indicada para esa cuenta en el formulario A 1.					

ALVARO SALIN GRANGER
Subgerente División Contabilidad
Registro Nº 23116 - Licencia Nº 7792

JORGE PRIETO SANCHEZ
Gerente General

NOTAS A LOS ESTADOS FINANCIEROS

Criterios contables Aplicados:

General:

Los estados financieros al 31 de diciembre de 1983 han sido preparados de acuerdo con principios de contabilidad generalmente aceptados y a las normas e instrucciones específicas impartidas por la Superintendencia de Bancos e Instituciones Financieras, en la medida en que ambos sean compatibles, y en caso contrario, se han aplicado las disposiciones establecidas por la Superintendencia. Algunas de las normas dictadas por la Superintendencia difieren de los principios contables generalmente aceptados como son las relativas a: valorización de bienes adjudicados o recibidos por tratamiento de las pérdidas en la enajenación de estos bienes, valorización de inversiones, actualización de las provisiones para créditos incobrables de las colocaciones que conforman la cartera propia del Banco y el tratamiento de la cartera vendida al Banco Central de Chile.

Corrección monetaria:

El objeto de reflejar en los estados financieros el efecto de la variación en el poder adquisitivo de la moneda, se ha actualizado el capital propio financiero y los activos y pasivos no monetarios de acuerdo con la variación del índice de precios al consumidor (IPC).

Los reajustes de las operaciones financieras propias del giro (colocaciones, captaciones y otros) se determinan sobre la base de los reajustes pactados y se demuestran en las cuentas de resultado operacional correspondiente.

La variación experimentada por el IPC entre el 30 de noviembre de 1982 y el 30 de noviembre de 1983 utilizada para efectos de corrección monetaria fue de 23,70%.

Monedas utilizadas:

Los activos y pasivos en monedas extranjeras han sido representados en pesos a los tipos de cambio de las respectivas monedas establecidos por la Superintendencia al cierre de cada ejercicio.

Balances comparativos:

El balance comparativo que se incluye en la Nota 20 se demuestra actualizado de acuerdo con la siguiente pauta:

Los activos y pasivos en moneda chilena y las cuentas de resultado del Balance practicado al 31 de diciembre de 1982 han sido reajustados aplicándose la variación experimentada por el IPC entre el 30 de noviembre del año anterior y el 30 de noviembre del presente año. Los activos y pasivos en moneda extranjera se han actualizado de acuerdo con la variación experimentada por el tipo de cambio de representación contable del dólar norteamericano, establecido por la Superintendencia de Bancos e Instituciones Financieras, entre el 31 de diciembre de 1982 y el 31 de diciembre de 1983.

Colocaciones, depósitos y captaciones:

Las colocaciones, depósitos y captaciones no reajustables se presentan a su valor original o al de su última renovación, excepto los efectos de comercio adquiridos y documentos descontados que se presentan a sus valores nominales al vencimiento. Los saldos reajustables incluyen los reajus-

tes devengados a la fecha del balance y aquellos expresados en moneda extranjera comprenden los ajustes de cambio correspondientes.

Los intereses devengados por estas operaciones al cierre del ejercicio se incluyeron en las cuentas Intereses por Cobrar e Intereses por Pagar. Los intereses percibidos o desembolsados y no devengados se incluyen en las cuentas Pasivo y Activo Transitorio, respectivamente.

1.6. Cartera vendida:

En este rubro se registran todas aquellas colocaciones que por estar vencidas e impagas se traspasaron de cartera vigente a cartera vendida dentro de un plazo no superior a 90 días desde su vencimiento. Los intereses por cobrar de estas colocaciones y los reajustes, en el caso que proceda, se calculan y contabilizan sólo hasta su vencimiento. Las diferencias por tipo de cambio de las referidas colocaciones en moneda extranjera se han contabilizado hasta la fecha del balance, efectuándose una provisión por las correspondientes al período posterior de su vencimiento.

1.7. Castigos y provisiones sobre colocaciones y bienes recibidos en pago o adjudicados:

1.7.1. Provisiones sobre colocaciones:

De acuerdo con las normas impartidas por la Superintendencia de Bancos e Instituciones Financieras, las provisiones para cubrir los riesgos de la cartera de colocaciones se establecieron de la siguiente manera:

- Provisiones individuales: sobre los créditos ingresados a cartera vendida se constituyen, en un plazo máximo de 24 meses, provisiones individuales iguales al 100% de la parte no amparada por garantías reales, período al cabo del cual se procede a su castigo. Por lo tanto, las provisiones individuales al cierre del ejercicio equivalen, como mínimo, a tanto por ciento de los créditos clasificados de recuperación incierta y 100% de los créditos clasificados como susceptibles de castigo.
- Provisiones globales: sobre el total de la cartera de colocaciones se establecen, en un plazo de 60 meses contados desde el 1º de enero de 1982, provisiones globales equivalentes al 100% de la cartera riesgosa. El monto de la cartera riesgosa se calcula aplicando al total determinado de la cartera de colocaciones, el porcentaje de riesgo de cartera obtenido de acuerdo con las instrucciones impartidas por la Superintendencia en la Circular Nº 1.777. El porcentaje de riesgo de cartera corresponde a la proporción que representa en el total de colocaciones la sumatoria del 20% de los créditos clasificados con riesgos sobre lo normal, 40% de los créditos clasificados de recuperación incierta y 100% de los créditos clasificados como susceptibles de castigo.

La provisión total a constituirse debe ser la que resulte con el mayor monto entre las provisiones individuales y las provisiones globales descritas en los dos párrafos anteriores, debiendo ser en todo caso no inferior al 0,75% del total de la cartera de colocaciones determinada.

1.7.2. Provisiones sobre bienes recibidos en pago o adjudicados:

BALANCE GENERAL BHIF (Continuación)

De acuerdo con las normas establecidas por la Superintendencia de Bancos e Instituciones Financieras, las provisiones para hacer frente a las eventuales pérdidas que se puedan producir en la enajenación de estos bienes, alcanzarán al 100% del monto contabilizado el 31 de diciembre de 1986, para lo cual se han constituido provisiones a razón de 1/41 mensual del 100% del valor de tales bienes, desde agosto de 1983. Al mismo tiempo, se han efectuado provisiones equivalentes a la corrección monetaria aplicada a estos bienes entre agosto de 1983 y el término del ejercicio.

1.7.3. Pérdidas producidas en ventas de bienes recibidos o adjudicados en pago:

De acuerdo con las normas establecidas por la Superintendencia de Bancos e Instituciones Financieras las pérdidas que se producen en la enajenación de bienes del activo fijo recibidos en pago se difieren hasta por un plazo de cinco años, contados desde la fecha de enajenación.

1.8. Inversiones financieras:

Las inversiones financieras se presentan valorizadas de acuerdo a los siguientes procedimientos:

a) Acciones

Al costo de adquisición corregido monetariamente de acuerdo a las disposiciones del D.L. N° 824.

b) Documentos reajustables

De acuerdo a las cláusulas de actualización de los respectivos documentos.

c) Documentos no reajustables

Al valor de la inversión original, excepto los Pagarés Descontables del Banco Central de Chile y los Pagarés Descontables de la Tesorería General de la República los que se registran a su valor nominal que coincide con el valor de rescate a sus fechas de vencimiento. El descuento obtenido en la adquisición de estos últimos es reconocido como ganancia a base de lo devengado.

1.9. Activo fijo físico:

Los bienes del activo fijo físico han sido valorizados al costo más revalorizaciones legales y se presentan netos de depreciaciones acumuladas. Las depreciaciones se determinan sobre la base del método lineal de acuerdo con la vida útil de los bienes.

1.10. Impuestos diferidos:

Al 31 de diciembre de 1983 se ha dado reconocimiento al efecto de los impuestos diferidos originados por las diferencias temporales cuya naturaleza y efecto se describen en Nota 8.

1.11. Indemnización por años de servicio:

El Banco no tiene pactado con su personal el pago de una indemnización por años de servicio en caso de retiros.

1.12. Cuentas de ingresos y gastos:

Los ingresos y gastos financieros se reflejan en el balance sobre la base de valores devengados. Los saldos de las cuentas de resultado, con excepción de los relativos a depreciaciones y corrección monetaria, representan la acumulación de valores correspondientes a las cantidades contabilizadas en el momento de efectuarse las respectivas transacciones.

2. Saldos en Monedas Extranjeras:

(Cifras expresadas en Miles de US\$ de acuerdo al
plazo de contabilización original)

	Ejercicio actual MUS\$	Ejercicio anterior MUS\$
ACTIVOS:		
Fondo disponibles	623	350
Colocaciones:		
Acuerdo 1196	31.862	95.263
Acuerdo 1507	3.968	—
Exportaciones	133	46
Importaciones:		
Efectivas	2.848	9.206
Contingentes	333	20
Otras colocaciones efectivas	10	843
Otras colocaciones contingentes	215	711
Colocaciones vencidas	8.741	2.229
Conversión acuerdos 1196/1418	49.081	21.120
Demás cuentas del activo	48.899	13.500
Inversiones	52.845	4.629
Totales	199.558	147.917

PASIVOS:

Depósitos y captaciones:		
A la vista	187	27
Obligaciones contingentes:		
Hasta un año	387	20
A más de un año	215	711
Préstamos obtenidos en el país:		
Hasta un año	—	1.470
A más de un año	54.809	3.744
Préstamos obtenidos en el exterior:		
Hasta un año	6.892	10.695
A más de un año	126.536	126.714
Demás cuentas del pasivo	10.265	4.536
Reservas en moneda extranjera	267	—
Totales	199.558	147.917

Las principales cotizaciones utilizadas al día 31 de diciembre para efectos de representación contable se detallan a continuación:

	Ejercicio actual \$	Ejercicio anterior \$
Dólares estadounidenses	87,510	73,570
Libras esterlinas	127,010	119,238
Marcos alemanes	32,102	31,003
Yenes	0,378	0,316
Franco franceses	10,505	10,940

Los ingresos netos en moneda extranjera durante el presente ejercicio ascendieron a US\$ 53,686,52.

3. Clasificación de Activos y Pasivos Según sus Plazos:

De acuerdo con las normas impartidas por la Superintendencia, las colocaciones y obligaciones se clasifican en el balance conforme al plazo original de vencimiento. Por el contrario, la información de continuación se presenta clasificada los activos y los pasivos exigibles según el plazo efectivo que les falta para su vencimiento.

En el caso de los créditos pagaderos en cuotas, éstos se clasifican en los tramos que les faltan para su vencimiento, de acuerdo al plazo efectivo que falta para sus vencimientos.

Moneda Chilena

Plazo	Disponible y colocac. (1) M\$	Inversiones financieras (2) M\$	Total M\$
1. A la vista	555.196	—	555.196
2. Hasta 30 días	1.309.727	—	1.309.727
3. De 31 a 90 días	819.312	211.776	1.031.088
4. De 91 a 180 días	1.329.496	134.615	1.464.111
5. De 181 días a un año	1.876.963	91.285	1.968.248
6. A más de un año hasta 3 años	10.593.761	162.781	10.756.542
7. A más de 3 años	17.563.951	1.199.458	18.763.409
Total	34.048.406	1.808.725	35.857.131

Moneda Extranjera

Plazo	Disponible y colocac. (1) M\$	Inversiones financieras (2) M\$	Total M\$
1. A la vista	54.487	—	54.487
2. Hasta 30 días	1.335.380	13.127	1.348.507
3. De 31 a 90 días	154.212	—	154.212
4. De 91 a 180 días	213.591	211.987	425.578
5. De 181 días a un año	547.677	—	547.677
6. A más de un año hasta 3 años	890.860	—	890.860
7. A más de 3 años	255.454	—	255.454
Total	3.451.661	225.114	3.676.775

(1) Excluye colocaciones contingentes y vencidas.

(2) Las inversiones financieras se clasifican según su plazo de vencimiento. Las acciones anónimas abiertas se incluyen en el tramo "hasta 30 días". Se excluyen los pagarés por pagar de deudas Acuerdo 1.507, emitidos por el Banco Central de Chile a la orden de la propia institución.

(3) Excluye obligaciones contingentes. Los depósitos de ahorro a plazo se incluyen en el tramo "a más de un año hasta 3 años". Las líneas de refinanciamiento del Banco Central reprogramaciones de deudas Acuerdo 1.507 se presentan netas del saldo de inversión por el mismo concepto, emitidos a la orden de la propia institución.

El desequilibrio entre activos y pasivos que se advierte en el rubro moneda extranjera, especialmente en atención a que las colocaciones en moneda nacional con reajustabilidad en variaciones del tipo de cambio no han sido consideradas en los activos en moneda extranjera, ascienden a M\$ 4.711.025 y, según las instrucciones impartidas por la Superintendencia de Bancos e Instituciones Financieras, deben registrarse como colocaciones en moneda nacional. Los depósitos de ahorro a plazo se incluyen en el rubro moneda nacional. Los dichos activos las colocaciones en moneda extranjera vendidos al Banco Central de Chile por M\$ 1.857.420, los depósitos obligados constituidos en el Banco Central de Chile por la moneda extranjera — que alcanzan a M\$ 664.649 — ni las operaciones de venta de divisas por compra al instituto emisor las que ascienden a M\$ 979.068, debido a que ninguna de ellas de las cuentas que deben incluirse en esta proyección, de acuerdo a las normas vigentes.

Algunos créditos obtenidos de instituciones internacionales se encuentran formalizados en contratos que contienen cláusulas que permiten acelerar su pago.

4. Cartera Vendida al Banco Central:

El Banco ha vendido cartera vencida o susceptible de castigo al Banco Central de Chile según lo establecido por el Acuerdo N° 1450. En cancelación de éstas se recibieron letras expresadas en las monedas, que no devengan intereses y que han quedado en poder del Banco Central de Chile por los términos de los respectivos contratos de venta de cartera, conjuntamente con las garantías sobre los créditos cedidos. La institución actuará como mandataria del Banco Central de Chile en la cobranza judicial y extrajudicial de tales créditos.

De acuerdo con los contratos de venta, la institución se obliga a recomprar al Banco Central de Chile los créditos de la cartera cedida en un valor igual al precio de venta y en un plazo máximo de 30 días, mediante pagos semestrales de a lo menos un 5% del valor de las letras recibidas en pago de los créditos. Para estos efectos la institución, en las fechas de pago, está obligada a destinar a la recompra, la totalidad de los pagos de los créditos cedidos que haya percibido de los deudores. En caso de no haber percibido la totalidad de los pagos de los créditos cedidos, la institución deberá constituir una provisión equivalente a la totalidad de los excedentes de cada operación, los que se destinarán a completar la recompra mínima exigida o a recompras sucesivas.

Comportamiento de venta y recompra de cartera: (en miles)

Período	Monto vendido	Monto recompra 1982	Monto recompra 1983
1982			
\$	288.696	81.924	81.763
U.F.	1.271	933	43
US\$	4.483	2.777	1.113
1983			
\$	715.750	—	14.228
U.F.	357	—	11
US\$	24.536	—	3.904

FINANCIAL GENERAL BHIF (Continuación)

Los montos iniciales de contratos de compraventa de cartera (en miles):

1.004.446
1.628
29.019

Al cierre del ejercicio se habían efectuado recompras por el equivalente a M\$ 2.660.286, representando al 40,8% del total de cartera vendida, quedando por recomprar un monto equivalente a M\$ 3.811.994.

Los estados financieros, demostrados en los estados financieros, está conformado por:

	Saldo neto 01-01-83 M\$	Movimiento neto del año M\$	Corrección monetaria o reajuste M\$	Saldo neto 31-12-83 M\$
Activos fijos:				
Terrenos y edificios	475.078	498.564	43.555	1.017.197
Equipos computacionales	—	7.048.007	262.807	7.310.814
Muebles, útiles e instalaciones	730.639	(236.860)	127.937	621.716
Otros	170.076	(9.460)	40.308	200.924
Sub-total	80.000	109.749	4.253	194.002
Anticipos para activos fijos	1.455.793	7.410.000	478.860	9.344.653
Total activo fijo al 31-12-83				

El rubro "Otros Cuentas del Activo" se encuentran incorporados a su valor histórico de adquisición más las revalorizaciones legales y menos las depreciaciones acumuladas, cuanto procede, los siguientes bienes recibidos en pago o adjudicados:

	Saldo al cierre del ejercicio M\$
Provisiones mensuales de recuperación a recuperar en mayo de 1984	34.889
Impuestos diferidos que se amortizarán en ejercicios futuros, los cuales se presentan al costo más corrección monetaria y netos de amortización, cuyo detalle se demuestra en la Nota 7	22.949
Impuestos por gastos de capacitación	2.348
Impuestos de precio no devengados	69.116
Impuestos por impuestos diferidos cuyo detalle se demuestra en la Nota 8	139.473
Impuestos anticipados	42.570
Impuestos diferidos en ventas de bienes recibidos en pago o adjudicados	9.204
Total	24.595
Total	345.144

Los rubros mantenidos al cierre del presente ejercicio un saldo de M\$ 22.949 en gastos diferidos por gastos de nuevas oficinas, que se amortizarán en ejercicios futuros, los cuales se demuestran en el rubro "Otros Cuentas del Activo" y se presentan al costo más corrección monetaria y netos de amortización. Los rubros originados y contabilizados hasta el 31 de diciembre de 1982 ascienden a M\$ 20.662; los rubros contabilizados en el ejercicio 1983 ascienden a M\$ 2.287.

Los rubros diferidos: Los rubros diferidos temporales que dan origen a los impuestos diferidos (cargos o abonos) y que se demuestran en las Notas 6 y 13 se descomponen como sigue:

	Saldo al cierre del ejercicio		Saldo al cierre del ejercicio anterior	
	Cargos M\$	Abonos M\$	Cargos M\$	Abonos M\$
Impuestos individuales	11.014	—	24.098	—
Impuestos global	77.246	—	83.062	—
Impuestos por bienes recibidos en pago o adjudicados	21.158	—	—	—
Impuestos por gastos de capacitación	2.826	—	5.906	—
Impuestos por impuestos diferidos	27.229	54.536	—	45.350
Impuestos por impuestos diferidos	—	3.023	—	—
Total	139.473	57.559	113.066	45.350

La preparación de los estados financieros se encuentra en trámite una reforma tributaria que de aplicarse, afectará los cargos y abonos por impuestos diferidos, en montos que dependerán de la naturaleza y magnitud en que reversion las diferencias temporales que les dieron origen.

Los rubros mantenidos al cierre del presente ejercicio por M\$ 40.813 se incluyen en el rubro depreciaciones, provisiones y otros castigos en las cuentas de resultado, los cuales se demuestran en los estados financieros de la siguiente manera:

	Saldo neto 01-01-83 M\$	Movimiento neto del año M\$	Corrección monetaria del ejercicio M\$	Depreciación del ejercicio M\$	Saldo neto 31-12-83 M\$
Activo fijo físico:					
Terrenos y edificios	794.906	(209.126)	138.830	(15.301)	709.309
Equipos computacionales	21.350	10.378	6.074	(5.423)	32.379
Muebles, útiles e instalaciones	118.747	1.304	28.207	(19.271)	128.987
Otros	39.703	(29.858)	2.331	(818)	11.358
Sub-total	974.706	(227.302)	175.442	(40.813)	882.033
Anticipos para activos fijos	1.395	(1.180)	9	—	224
Total activo fijo al 31-12-83	976.101	(228.482)	175.451	(40.813)	882.257

Las disminuciones que se reflejan en la columna Movimiento neto del año de los rubros Terrenos y edificios y Otros, se explican por los cambios de clasificación de cuentas dispuestos por la Superintendencia para los Bienes Adjudicados y los Materiales, que ahora se incluyen en Otras Cuentas del Activo.

Para efectos tributarios se calcularon las depreciaciones aceleradas contempladas en las disposiciones legales vigentes, determinándose para tales efectos una mayor depreciación de M\$ 35.915 respecto de la cifra contable.

10. Bienes Recibidos en Pago:

Dentro del rubro "Otros Cuentas del Activo" se encuentran incorporados a su valor histórico de adquisición más las revalorizaciones legales y menos las depreciaciones acumuladas, cuanto procede, los siguientes bienes recibidos en pago o adjudicados:

	Valores al cierre del ejercicio anterior M\$	Movimiento neto del ejercicio M\$	Revaloriza- ciones del ejercicio M\$	Depreciación del ejercicio M\$	Saldo neto al cierre del presente ejercicio M\$
I. Bienes raíces:					
Propiedades urbanas	147.217	187.413	45.801	—	380.431
Propiedades agrícolas	61.909	24.171	15.423	—	101.503
II. Instrumentos financieros, acciones y derechos en Sociedades recibidos en pago	—	174.067	14.779	—	188.846
III. Anticipos para bienes físicos recibidos en pago o adjudicados	—	91.814	6.112	—	97.926
IV. Maquinarias, artefactos, mercaderías y otros bienes no especificados	4.559	2.098	1.313	—	7.970
Total de bienes re- cibidos en pago que figuran en el activo	213.685	479.563	83.428	—	776.676

Los bienes recibidos en pago por M\$ 776.676 significan un 1,24% del activo total del Banco. De acuerdo a las normas de la Superintendencia, el monto de las provisiones constituidas para hacer frente a las eventuales pérdidas por enajenación de estos bienes, asciende a la suma de M\$ 75.187 de los cuales M\$ 73.941 se han constituido con cargo a resultados del presente ejercicio.

11. Obligaciones de Encaje:

Bajo el rubro fondos disponibles se incluyen M\$ 303.216 mantenidos en caja y en depósitos en el Banco Central de Chile para responder al encaje exigido tanto en moneda chilena como en monedas extranjeras.

	M\$
El encaje mensual promedio exigido durante el año 1983 fue de	216.132
El encaje mensual promedio mantenido durante el año fue de	287.380

12. Provisiones Sobre la Cartera de Colocaciones:

De acuerdo a las instrucciones de la Superintendencia de Bancos e Instituciones Financieras, el Banco mantiene provisiones individuales y globales para cubrir el riesgo de incobrabilidad de las colocaciones, tanto vigentes como vencidas.

El movimiento registrado en las cuentas de provisiones es el siguiente:

	Individuales M\$	Globales M\$	Total M\$
Saldo al cierre del ejercicio anterior	280.046	198.954	479.000
Castigos efectuados sobre saldos de provisiones de ejercicios anteriores	(37.959)	—	(37.959)
Provisiones constituidas en el ejercicio	942.573	—	942.573
Reversos de provisiones	(236.745)	(3.567)	(240.312)
Variación de tipo de cambio de colocaciones en moneda extranjera	20.919	—	20.919
Saldo al cierre del presente ejercicio	968.834	195.387	1.164.221
Castigos directos del ejercicio	19.994	—	19.994

El saldo total de provisiones de M\$ 1.164.221, al cierre del presente ejercicio, excede en M\$ 49.486 al que se determina de acuerdo a las normas impartidas por la Superintendencia en la Circular Nº 1.777, y que se explican en la nota 1.7.1. precedente.

El cargo a los resultados del ejercicio originado por provisiones constituidas, ascendente a M\$ 963.492, se incluye en el rubro depreciaciones, provisiones y otros castigos en el estado de cuentas de resultado.

13. Pasivo Transitorio:

Este rubro está constituido por:

BALANCE GENERAL BHIF (Continuación)

	Saldos al cierre del ejercicio M\$
1. Provisiones para impuesto a la renta y tasa adicional	17.784
2. Intereses percibidos y no devengados	10.042
3. Créditos por impuestos diferidos prove- nientes de diferencias temporales	57.559
4. Provisión para gastos del presente ejer- cicio	4.300
5. Diferencia de precio no devengada de valores mobiliarios y efectos de co- mercio adquiridos	37.659
6. Otros conceptos	3.992
Total pasivo transitorio	131.336

14. Capital y Reservas:

(a) El movimiento de esta cuenta ha sido el siguiente:

	Capital M\$	Reserva Revalorización capital pagado M\$	Reserva legal M\$	Reserva moneda extranjera M\$	Otras reservas M\$	Total M\$
Saldo al 10-01-83	1.713.338	12.578	37.449	—	121.027	1.884.392
Traspaso de reserva	—	—	—	20.058	(20.058)	—
Revalorización capital propio 1983	402.937	2.845	8.822	—	28.679	443.283
Reajuste por variación del tipo de cambio	—	—	—	3.318	—	3.318
Saldos al 31-12-83	2.116.275	15.423	46.271	23.376	129.648	2.330.993

(b) Capital autorizado:

De conformidad con lo dispuesto en el artículo N° 10 de la Ley N° 18.046, se ha incorporado al capital pagado el monto proporcional correspondiente a la revalorización de dicho capital pagado, quedando éste representado por 26.250.000 acciones de un valor nominal de \$80,62 cada una.

15. Reserva Legal:

De acuerdo a lo estipulado en el artículo N° 73 de la Ley General de Bancos, no menos del 100/o de la utilidad debe destinarse al Fondo de Reserva Legal, hasta que éste represente un 250/o del capital pagado del Banco. El Banco ha destinado la totalidad del excedente del ejercicio, neto de impuesto a la renta, a recomprar cartera vendida al Banco Central de Chile de acuerdo con lo indicado en Nota 4.

16. Otros Ingresos:

La composición de este saldo al 31 de diciembre del presente ejercicio es la siguiente:

	M\$
Recuperación de provisiones	240.311
Renta por arriendo de bienes raíces	6.057
Recuperación de colocaciones castigadas	264.365
Utilidad venta activo fijo	42.501
Recuperaciones de gastos	2.714
Otros ingresos varios	31.873
Total	587.821

17. Corrección Monetaria:

La aplicación del mecanismo de corrección monetaria, según se describe en Nota 1.2 originó un cargo neto a los resultados de M\$ 91.972 según se indica a continuación:

	Efectos en resultados	
	Cargos M\$	Abonos M\$
Capital propio moneda chilena	442.549	—
Capital propio moneda extranjera	734	—
Activo fijo físico	—	175.451
Otros activos	—	175.860
Otros pasivos	—	—
Efecto neto en resultados (pérdidas)	—	91.972
Total	443.283	443.283

De acuerdo con las normas impartidas por la Superintendencia se ha aplicado el criterio de corregir el capital propio financiero, lo que generó un mayor abono al fondo de revalorización del capital propio de M\$ 12.571 en relación a la revalorización del capital propio tributario.

18. Impuesto a la Renta:

La provisión para impuesto a la renta y tasa adicional por el presente ejercicio, ascendente a M\$ 17.784 ha sido determinada de acuerdo con lo dispuesto en la ley de la renta y el cargo a los resultados se muestra neto del efecto de impuestos diferidos.

19. Remuneraciones del Directorio:

A continuación se resumen los valores pagados o provisionados con cargo a los resultados del presente ejercicio, en favor del directorio, por los conceptos que se indican:

	M\$
Dieta	1.167
Honorarios u otros	2.611
Total	3.778

20. Balance Comparativo:

A continuación se comparan las cifras del balance general al 31 de diciembre de 1982 con las del balance general al 31 de diciembre de 1983:

	1983 M\$
ACTIVO:	
Fondos disponibles	
Colocaciones:	609.682
Vigentes	
Vencidas	36.990.987
Inversiones financieras:	2.060.586
Pagaré Banco Central de Chile	
Acuerdo 1.507 a la orden de la institución	
Otros	7.310.814
Otros activos	2.033.839
Pérdidas del ejercicio	13.705.546
Total activo	62.711.454

	1983 M\$
PASIVO:	
Depósitos, captaciones, otras obli- gaciones e intermediación de documentos	8.656.163
Obligaciones por letras de crédito	19.810.632
Obligaciones contingentes	105.338
Préstamos obtenidos en el país:	
Línea de crédito reprogramación de deudas Acuerdo 1.507	
Otros	7.550.178
Préstamos y otras obligaciones contraídas en el exterior	3.944.359
Otras cuentas del pasivo	11.676.188
Capital y reservas	8.637.803
Utilidad del ejercicio	2.330.993
Total pasivo	62.711.454

CUENTAS DE RESULTADO:	
Ingresos de operación	10.923.924
Gastos de operación (menos)	9.374.374
Otros fijos (menos)	2.024.451
Otros ingresos (más)	587.821
Otros egresos (menos)	1.729
Pérdida por corrección mo- netaria (menos)	91.972
Provisión impuesto renta (menos)	—
Recompra de cartera vendida al Banco Central (menos)	19.219

Pérdida / Utilidad líquida	—
-----------------------------------	----------

21. Inspección

Con fecha 13 de enero de 1983 la Superintendencia de Bancos e Instituciones Financieras inspector delegado en el Banco, con los poderes que la ley le otorga.

22. Generación de Recursos:

Los activos del Banco han generado durante este ejercicio un flujo de ingresos que, luego de gastos, incluidos castigos y depreciaciones, han permitido efectuar recompras y compras de acuerdo al siguiente desglose:

	M\$
Recompra del 30-06-83	77.846
Recompra del 31-12-83	19.217
Provisiones netas para colocaciones	723.180
Provisiones para bienes adjudicados	73.941
Total	894.184

DICTAMEN DE LOS AUDITORES INDEPENDIENTES



Langton Clarke

Coopers & Lybrand

Señores Presidente y Directores del
Banco Hipotecario de Fomento Nacional:

1. Hemos examinado el balance general del Banco Hipotecario de Fomento Nacional al 31 de diciembre de 1983 y las correspondientes cuentas de resultado por el año terminado en esa fecha. El examen se efectuó de acuerdo con normas de auditoría generalmente aceptadas, incluyendo pruebas de comprobación de los registros de contabilidad y otros procedimientos de auditoría, en la extensión que consideramos necesaria en las circunstancias.

2. Como se indica en Nota 1, el Banco prepara y presenta sus estados financieros de acuerdo con normas y prácticas de contabilidad establecidas por la Superintendencia de Bancos e Instituciones Financieras.

3. En nuestra opinión, los mencionados estados financieros han sido preparados de acuerdo con las normas y prácticas de contabilidad dictadas por la Superintendencia de Bancos e Instituciones Financieras, y descritas en las notas adjuntas a dichos estados.

COOPERS & LYBRAND
LANGTON CLARKE

Germán Sáez R.

13 de enero de 1984

clasificados

AGUSTINAS 1269-
CASILLA 81-D.
FONO 82222

INDUSTRIA COIA S.A.
Por resolución de fecha 2 de enero de 1984, dictada por el Décimo Juzgado Civil de Santiago, en los autos sobre Convenio Judicial Preventivo de Industrias Coia S.A., Rol 480-83, se ha fijado como fecha y hora para llevar a efecto la Junta de Acreedores que optaron para el pago de sus acreencias por la alternativa "B" del antedicho convenio, el día 30 de enero de 1984, a las diecisiete horas, en la sala de audiencias del Tribunal. En esta oportunidad se deberá deliberar sobre las proposiciones de convenio formuladas por la deudora para este tipo de acreedores. Santiago, 2 de enero de 1984. Mario Carroza Espinoza. Secretario del Tribunal.

19-20-21

POR extravío quedan nulos los siguientes talonarios de entradas del Parque Laguna Carén de valor \$ 150 del N° 009001 al 009100, N° 009901 al 010000 y de valor \$ 50, N° 032901 al 033000 perteneciente a Corp. de Desarrollo Social de Pudahuel.

19-20-21

PRIMER Juzgado concedió posesión efectiva Manuel Cares Lagos para Hilda, Sebastián, Raquel e Irma Cares Santander y Juan Leal Cares.

19-20-21

QUEDA nulo por extravío depósito a plazo N° 80850 por \$ 140.493. Vencimiento 15 febrero 1984 Banco Sudamericano.

19-20-21

SEPTIMO Juzgado Civil Santiago concedió posesión efectiva bienes Francisco Rodríguez Durán a hijos legítimos Marco Antonio, Jaime Francisco y María Pia sin perjuicio derechos cónyuge sobreviviente Gladys Liliana Acuña Martínez. Inventario solemne practicare 23 de enero 16 horas. Secretaria.

19-20-21

QUINTO Juzgado Civil, Santiago, autos posesión efectiva Ernesto Díaz Ortiz y Lucrecia Martínez Alcázar, practicaré inventario solemne 25 actual, 11 horas. Secretaria.

19-20-21

PRIMER Juzgado concedió posesión efectiva Eduardo Guzmán Díaz, para Gonzalo, Fernando, Juan y Francisco Guzmán Cánepa, sin perjuicio derechos Carmen Cánepa Villalobos. Practicare Secretaría inventario solemne veintitrés enero 1984, quince horas.

19-20-21

EXTRACTO. Ante el Primer Juzgado de Letras de San Bernardo, por resolución de veintidós de diciembre de mil novecientos ochenta y tres se concedió posesión efectiva de la herencia intestada quedada al fallecimiento de don Luis Antonio Garrido Veloso a sus hijos legítimos Luis Gastón, Sonia Antonieta del Carmen, María Angélica, Nolasco Antonio, Francisco Patricio y Sara Miriam, todos de apellido Garrido Veloso, sin perjuicio de los derechos del cónyuge sobreviviente doña Sara Rosa Ve-

ra. Inventario solemne a practicarse el día 27 de enero de mil novecientos ochenta y tres. Rol 78.163. El Secretario.

19-20-21

EXTRACTO. Ante el Primer Juzgado de Letras de San Bernardo por resolución de veintidós de diciembre de mil novecientos ochenta y tres se concedió la posesión efectiva de los bienes quedados al fallecimiento de don Guillermo Basztes Basztes a sus hijos legítimos Miguel Luis, Rosa Mónica, Guillermo Mauricio, Erna Gloria, Elizabeth Marisol y Wilson Sandy. Todos de apellidos Basztes Muñoz. Sin perjuicio de los derechos del cónyuge sobreviviente doña Elba de las Mercedes Muñoz Ramos. Inventario solemne a practicarse el día 27 de enero de mil novecientos ochenta y cuatro. Rol 78.226. El Secretario.

19-20-21

EXTRACTO. Tercer Juzgado Civil de San Miguel, concedió la posesión efectiva de don Carlos Segundo Méndez Ramírez a sus hijos legítimos: Cruz Soledad, Guadalupe del Carmen, Juan Carlos, Marco Antonio, Brunilda Angélica y Dagoberto Hernán, todos de apellidos Méndez Jiménez, sin perjuicio derechos cónyuge sobreviviente, Brunilda del Carmen Jiménez Ramírez. Practicare inventario solemne el 20 de enero de 1984, a las 10.00 horas. La Secretaria.

19-20-21

ANULASE cheque Serie BG 0807669 Cuenta Corriente N° 2773571 Bco. del Estado, por extravío.

19-20-21

EXTRACTO. Ante el Primer Juzgado de Letras de San Bernardo por resolución de cuatro de enero de mil novecientos ochenta y cuatro se concedió la posesión efectiva de la herencia testada quedada al fallecimiento de doña Erma Abazza Abazza al heredero testamentario don Armando Pizarro Romero. Rol 78166. El Secretario.

19-20-21

EXTRACTO. Ante el Primer Juzgado de Letras de San Bernardo por resolución de veintidós de diciembre de mil novecientos ochenta y tres se concedió posesión efectiva de los bienes quedados al fallecimiento de don Rogelio Toro Toro a su cónyuge sobreviviente doña Ana Julia Poblete Rojas. Rol 78176. El Secretario.

19-20-21

EXTRACTO: En el Cuarto Juzgado de Letras en lo Civil de San Miguel se ha concedido la posesión efectiva de la herencia intestada quedada al fallecimiento de don José Tomás Rodríguez Valenzuela a sus hijos legítimos Rosa del Carmen, Ana María, Carmen Aurora y Marcela Gioconda todos de apellidos Rodríguez Silva y a su hijo natural Jorge Raúl Rodríguez Rodríguez, sin perjuicio de los derechos que le corresponden a doña Trinidad del Carmen Silva Álvarez en su

calidad de cónyuge sobreviviente. La Secretaria.

18-19-20

NULOS por robo cheques serie T-21 N°s 00167180 al 00167200 del Banco Nacional Oficina Central.

18-19-20

PRIMER Juzgado concedió posesiones efectivas de Fructuosa Pavez Sandoval y Armando Espinoza Galaz, para Ana y Armando Espinoza Pavez.

18-19-20

NOTIFICACION. Ante Séptimo Juzgado Civil Santiago, por resolución 28 de septiembre 1983 ordena notificar por extractos siguientes demanda y proveído; principal; demanda ejecutiva mandamiento de ejecución y embargo. Primer otrosí; bienes traba embargo. Segundo; oficios. Tercero; notificación por avisos y oficios. Cuarto acompañar documentos. Quinto; patrocinio y poder. Luis Vidal Hamilton, abogado representante, Banco del Desarrollo, continuador legal Financiera Interés Social S.A. domiciliados Bernardo O'Higgins 949, vengo demandar ejecutivamente a Leonel Aguilera Zepeda, ignora profesión, suscribió pagaré favor Financiera Interés Social actual Banco del Desarrollo por \$ 950.000 pesos vencimiento 15 septiembre 1979, autorizada firma ante Notario, pagaré acompañado a autos "Sociedad Financiera Interés Social S.A. con Rigoberto Munizaga Rodríguez" seguido ante Segundo Juzgado de Letras Serena rol 6.757-79, demanda notificada 22 diciembre 1979 fallado en favor de Financiera a quien represento, pero sin obtener pago, por no existir bienes en poder aval ni co-deudor solidario. Dicho pagaré no ha sido pagado devengándose intereses penales máximos que ley permite estipular. Siendo deuda líquida, actualmente exigible, título ejecutivo no prescrito, ruega a U.S. tener por interpuesta demanda ejecutiva ordenando despachese mandamiento por la suma de \$ 950.000 más interés penal máximo permitido, con costas. Primer otrosí; señala bienes traba embargo. Segundo; oficio 2º Juzgado Serena, remitan título ejecutivo. Tercero; oficios reparticiones U.S. estime. Cuarto; acompañar escritura. Quinto; Designa abogado Cristián Grés Zegers, domiciliado Sta. Lucía 188.5º piso. Resolución; Santiago, 12 julio 1983, a lo principal; despachese, primero, quinto; téngase presente, segundo, esté al mérito autos tercero oficiase. Al cuarto; por acompañados con citación. Agréguese con citación expediente rol 6.757-79 2º Juzgado Civil Serena. Cuantía \$ 950.000. Firma Juez y Secretaria. Mandamiento: Stgo. 19 julio 1983, un ministro de fe requerirá a don Leonel Aguilera Zepeda, ignora profesión último domicilio conocido, Melgarejo 1258 Coquimbo, a fin de que acto intimación pague Banco Desarrollo, institución bancaria del giro de su denominación, continuadora legal de Financiera Interés Social

S.A., todos esta ciudad. Libertador Bernardo O'Higgins 949 o a quien sus derechos legalmente represente, suma \$ 950.000 intereses costas no verificado el pago, trabará embargo propiedad inscrita Fs. 873 N° 1.120 Registro de Propiedad año 1973 Conservador de Bienes Raíces Coquimbo, encontrándose hipotecada, favor ejecutante Fs. 144 N° 77 Registro de Hipotecas 1979, Conservador Bienes Raíces Coquimbo, quedando poder ejecutivo depositario provisional bajo su responsabilidad legal, ordenado en autos rol 1146-83 "Banco del Desarrollo-Aguilera Zepeda Leonel. Firma Juez Titular Carmen Carvajal Maureira. María Inés Osses Arellano, Secretaria.— La Secretaria.

18-19-20

EXTRACTO. Solicita Derecho de Aprovechamiento de Aguas que indica: Isidoro Andía Luza, industrial, RUT 1.283.021-1 domiciliado en Antofagasta calle Sucre N° 363, Depto. 45, al Sr. Director General de Aguas solicita derechos de aprovechamiento de aguas que indica, ubicadas en la provincia de Antofagasta. 1.- Aguada de Pastos Largos y Quebrada de Las Mulás, situada a 160 Kms. al N.E. de Taltal y a 27 Kms. de ex estación Aguada. Aguas superficiales y corrientes. Se desea extraer entre 150 y 350 m3 diarios. Se captarán en la misma aguada, gravitacionalmente y/o por medio de bombas. 2.- Aguadas de Milagro y Cachiyyul y Piques de Agua Verde, ubicadas al N.E. y S.E., respectivamente, de la línea férrea y como a 3 kms. de ex estación Agua Verde. Aguas superficiales y corrientes. Se desea extraer entre 400 y 800 m3 diarios. Se captarán en las mismas aguadas, gravitacionalmente y/o por medio de bombas. 3.- Aguada de Fritis, situada a 27 Kms. al N.E. de ex estación de Cachinal y a 4 Kms. de la Quebrada de Pastos Largos. Aguas superficiales y corrientes. Se desea extraer entre 200 y 300 m3 diarios. Se captarán en la aguada gravitacionalmente y/o por bombas. 4.- Aguada de Río Frio. Se trata de un caudal, a veces superficial y a veces subterráneo, que corre de N. a S., al Oriente de la Sierra de Varas o de Los Sapos. Las aguas se captarán en dicho caudal gravitacionalmente o por medio de bombas, 5 Kms. al Norte del lugar denominado Punta del Viento. Todos los derechos de aprovechamiento que se solicitan son para uso consuntivo y de ejercicio permanente y continuo. Primer otrosí, acompañar documentos. Segundo otrosí, publicaciones en extracto. Tercer otrosí, abogado patrocinante don Rodolfo Terrazas González, oficina Agustinas 1161, 3.er piso, Santiago.

20

AVISO robo cheques N°s 479296 al 479300 del Banco de Santiago cuenta N° 12.03855.0

20-21-22

SOCIEDAD Constructora Royal Limitada, domiciliada Santiago, ha terminado por expiración del plazo convenido y no haberse renovado.

20-21-22

ORDEN no pago cheque A-B 116020 Bco. Real \$ 17.500.

20-21-22

NULO por extravío cheque 0598346. Banco Sudamericano. Cuenta 71-19004-2 oficina central.

20-21-22

QUEDA nulo por extravío cheque N° AB-03629054 del Banco Chile.

20-21-22

POR robo queda nulo timbre de contador N° 99324 Cecilia Elizabeth Oyarce Sandoval.

20

ANULAMOS por robo cheques N° 1390176, 1390177, 1390196 al 1390197, 1390198, 1390199 y 1390200 del Banco A. Edwards girados en contra de la Cta. Cte. 04-914-042 abierta a nombre de Ana María Güiraldes Camerati. Motivo: robo. Valor en pesos: en blanco. Hora: 11.45 del 11 de enero de 1984.

20-21-22

SERVICIO de Vivienda y Urbanización Metropolitana. Subdirección Jurídica, Sección Loteos Irregulares.- Ref.: Nómina de personas con derecho a obtener título de dominio en las poblaciones, "Nueva Atacama", San Miguel; "Jardín Lo Prado", Pudahuel; "Italia", Pudahuel; "La Palmilla", Conchalí; "Yugoslavia", Pudahuel; "Santa Victoria", Conchalí.— Resolución E N° 49.- Santiago, 12 de enero de 1984. Resuelvo: 1º.- Acójase las solicitudes presentadas por los pobladores de las siguientes poblaciones: nombre: Población "Nueva Atacama" (San Miguel), 1.- Osorio Martínez, Guillermo, sitio: 8; Manz.: H, precio: \$ 3.400, saldo: cancelado; Población "Jardín Lo Prado" (Pudahuel), 1.- Suc. Víctor Gallegos Sepúlveda, 2230, 66-G, \$ 3.000, cancelado; Población "Italia" (Pudahuel), 1.- Muñoz Ramírez, Antonio, 124, E, \$ 1.80, cancelado; 2.- Valenzuela Rojas, Ignacio, 102, D, \$ 3.40, cancelado; 3.- Sucesión Jorge Vásquez Irrazábal, 168, 1, \$ 1, cancelado; Población "La Palmilla" (Conchalí), 1.- Barahona Hernández Berta, Carlos Alberto, Luis Augusto, Etelvina del Carmen, Jorge Mario y Berta Martínez Barahona, 11, Sect. 11, \$ 39, cancelado; 2.- Martínez Martínez, Ruth, 53, Sect. 17, \$ 1, cancelado; Población "Yugoslavia" (Pudahuel), 1.- Pérez Pérez Antonio, 305, B, \$ 12, cancelado; 2.- Candia Abazúa Julio, 1249, A, \$ 7.80, cancelado; 3.- Méndez Faundez José, 205, B, \$ 12.50; Población "Santa Victoria" (Conchalí), 1.- Luna González Manuel, 26, A, \$ 1, cancelado. 4.- Apercíbese a quienes proporcionen pruebas, documentos, informaciones, testimonios, o cualquier otro antecedente falso, que serán sancionados como autores del delito contemplado en el Art. 210 del Código Penal, previo el ejercicio de las acciones que procedan, por parte de este Servicio.- Transcribese, comuníquese y publíquese.- Ernesto Balmaceda Balmaceda, Subdirector Jurídico.

20

1 JUDICIALES
Y LEGALES

POR robo queda nulo talonario de cheque Banco de Chile sucursal Vitacura serie BK N° 21583121 al N° 2158328.

20-21-22

VIGESIMO Juzgado Civil Santiago concedió posesión efectiva Ramón Quiroz Campino a su cónyuge sobreviviente doña Magdalena Santander. — Secretaria subrogante.

20-21-23

VIGESIMO Juzgado Civil Santiago concedió posesión efectiva José Alejandro Luna Vera a Margarita del Carmen, José Mario, Juan Carlos todos Luna Leiva en calidad de hijos legítimos, sin perjuicio derechos cónyuge sobreviviente Luisa Olga del Carmen Leiva Fabio. Practicará inventario solemne 24-01-84 a 11 h. — Esther Inostroza Concha, secretaria subrogante.

20-21-23

PRIMER Juzgado Civil Santiago. Practicará inventario solemne y tasación bienes sociedad conyugal Rubén Lucero Lobos y Regina Acosta Celis, veinticuatro enero 1984, doce horas. Notifico a cónyuges mencionados y terceros interesados. — Secretario.

20-21-23

DUODECIMO Juzgado concedió posesión efectiva Alfonso Delano Garland a Alfonso Enrique y Jimena Rosa Delano Plaza, sin perjuicio derechos cónyuge sobreviviente.

20-21-23

DUODECIMO Juzgado concedió posesión efectiva María Dolores Lainez Verdejo a Alvaro José Martínez Lainez, sin perjuicio derechos cónyuge sobreviviente.

20-21-23

DUODECIMO Juzgado concedió posesiones efectivas Guillermo Segundo Rivera Padilla y Luzmira del Carmen Valdivia a hijos legítimos Blanca Teresa y Alejandro Antonio Rivera Valdivia e hija natural del causante Graciela Estrella Rivera Silva, quienes cedieron sus derechos hereditarios a Aquiles Segundo Villagrán Morel.

20-21-23

DUODECIMO Juzgado. Practicará inventario solemne y tasación bienes sociedad conyugal Juan Bernardo Jilka Hoffmann y Julia Elena Echeverría Latham, 24 enero 1984, 9 horas. — Secretaria.

20-21-23

INVENTARIO simple de bienes quedados al fallecimiento de doña Luisa Eliana Zeballos Cuevas. Derechos equivalentes a un 50% en el inmueble ubicado en calle Guillermo Mann N° 2561 casa I, Nuñoa, inscrito a nombre de su cónyuge, don Fidel Zeballos Covarrubias, a Fs. 22.437 N° 32.408 en el Registro de Propiedad del Conservador de Bienes Raíces de Santiago, correspondiente al año de 1966.

20-21-23

INVENTARIO simple de bienes quedados al fallecimiento de don Fidel Zeballos Covarrubias. 1.- Bienes Raíces. Inmueble ubicado en calle Guillermo

clasificados

AGUSTINAS 1269
CASILLA 81-D
FONO 82222

Mann N° 2561 casa I, comuna Nuñoa, inscrito a su nombre a Fs. 22.437 N° 32.408 en el Registro de Propiedad del Conservador de Bienes Raíces de Santiago correspondiente al año de 1966. 2.- Bienes muebles. No hay.

20-21-23

PRIMER Juzgado concedió posesión efectiva María Salinas Hernández para Francisco Salinas Hernández.

20-21-23

POR extravío queda nulo cheque serie OPA N° 0591274 Banco Sud Americano oficina central.

20-21-23

2 CITACIONES

COOP. Agropecuaria de la Reforma Agraria Presidente John Kennedy Ltda. Cita al señor colono a una reunión general para el día sábado 28 de enero 1984, a las 15 horas P.M. en primera citación y a las 16 horas P.M. en segunda citación, en el local de la Escuela E. N° 823 de Hospital. Puntos a tratar, balances de los años 1982 y 1983, cuentas de trámites por la venta de terrenos, puntos varios relacionados con problemas de Cooperativa.

19-20-21

CITACION el Consejo de Administración de la Cooperativa de Viviendas "Los Jardines de Las Condes Ltda." cita a junta general extraordinaria de so-

cios, para el día viernes 27 de enero de 1984, a las 19.00 y 19.30 horas en primera y segunda citación, en Avda. Apoquindo 3616. Tabla: 1° Lectura Acta Anterior. 2° Adjudicación Sitios y casas 3° Adjudicación Bienes Comunes 4° Disolución voluntaria de la Cooperativa 5° Designación Comisión Liquidadora 6° Designación Mandatario. El Consejo.

18-19-20

3 REMATES

EL 27 de enero de 1984, a las 12 horas, ante Primer Juzgado Civil de Mayor Cuantía de Curicó, se rematará propiedad raíz urbana consistente en el resto del inmueble ubicado en calle Dieciocho N° 775 y 777 antes N°s 775 y 779 ciudad, comuna y departamento de Santiago. Dominio vigente predio corre inscrito Fs. 24.097, N° 29.524 año 1974 y a Fs. 22.719, N° 25.972 año 1976 ambas Conservador Bienes Raíces Santiago. Mínimo posturas \$ 500.000 precio pagadero contado. Garantía 10% del mínimo fijado para la subasta en boleta de garantía a la orden del Tribunal o consignación equivalente en la cuenta corriente bancaria del Juzgado o dinero efectivo. Demás bases y antecedentes en autos rol N° 28.308 caratulados

"Banco de Chile con Espinola". Secretario, Eduardo Martín Letelier.

18-19-20

REMATE: Warrants Chile S.A. en cumplimiento de las instrucciones impartidas por el Banco de La Nación Argentina, Santiago y lo dispuesto en la Ley N° 3.896, ha ordenado rematar al mejor postor, 25 rollos de alfombras dibujadas, nacional, 1.205 m², depositadas por la firma Alfombras Wiener S.A., según certificado de depósito y vale de prenda N° 3098, emitidos el 16 de junio de 1982. El remate se efectuará el día jueves 26 de enero de 1984, a las 17.00 horas en calle Compañía N° 1532, Santiago, por el Martillero Público señor Carlos Schmidt Vouriot.

19-20

12 VARIOS

OPORTUNIDAD: por término de negocio vendo a bajos precios, todo tipo maquinarias y elementos restaurant y fuente de soda. Tratar horas oficina fono: 66605.

VENDO juego de copas \$ 1.500 fono: 715758, señor Saavedra.

"FIX". Fábrica gatas económicas, todos los modelos. Prefiera producto chileno. Gata tijera Universal, llaves de rueda. Luis Beltrán 1588 Sta. Isabel alt. 800. 741333

REPARAMOS FIX gatas, todos los modelos, repuestos, préstamos. 741333.

Una tentación

* Robert Blake (Baretta),
su auténtico drama.
* Usted... ¿Sabe lo que quiere?
* ¿Aló, con el autor de
"Doña Flor"?
y... ¡mucho más! en

Revista
Verónica

¡EXIJALA! Este Sábado gratis junto a

LA NACIÓN

¡Un gran diario que
piensa en usted!





El presidente del Colegio de Profesores A.G., Juan Eduardo Gariazzo, expresa su satisfacción por la entrega del proyecto de ley sobre estatuto docente.

Ministro de Educación

Una iniciativa para reparar injusticias

El Ministro de Educación, Horacio Aránguiz, hizo entrega ayer del proyecto de ley sobre estatuto docente a los directivos máximos de las organizaciones de profesores, destinado a regular las normas funcionarias - administrativas y académicas del magisterio chileno.

El Secretario de Estado destacó a los presidentes del Colegio de Profesores Asociación Gremial, Juan Eduardo Gariazzo; de la Asociación Gremial de Educadores, Jorge Pavez, y de la Asociación Gremial del Magisterio, Julio Luengo, que "la iniciativa es un importante paso, que espera esté convertida en ley lo más pronto posible".

En breve reseña, dijo que el proyecto abarca entre otros importantes puntos, la provisión de los cargos directivos y docentes que deben hacerse por concurso; los contratos de trabajo; las actividades de colaboración; vacaciones, escalafón para determinar el sistema de remuneraciones, que traerá consigo un nuevo reajuste de salarios, indicando asimismo normas sobre el traslado de profesores a distintas zonas.

El Ministro dio a los directivos de las tres organizaciones gremiales un plazo de siete días para que entreguen las sugerencias a la iniciativa, observaciones que serán enviadas más adelante al trámite legislativo en la Junta de Gobierno.

"Todo el estatuto docente está diseñado para lograr la estabilidad del sector en su trabajo, que es fundamentalmente el espíritu de la iniciativa", subrayó Aránguiz posteriormente en conversación con la prensa.

Por su parte, el presidente del Colegio de Profesores, Juan Eduardo Gariazzo, expresó su satisfacción por la entrega del proyecto al tiempo que señaló que "la respuesta de la orden será entregada antes del plazo fijado por el Ministro".

A su vez, el presidente de la Agrupación de Educadores de Chile, Jorge Pavez, dio a conocer su disconformidad con la opinión del Ministro Aránguiz de que la iniciativa se convierta en ley prontamente, argumentando que es muy corto el plazo para estudiar materia tan delicada.

Finalmente Julio Luengo, presidente de la Asociación Gremial del Magisterio, manifestó que el proyecto "está destinado a solucionar algunas injusticias asimismo como a convertir al profesorado en un cuerpo unido y estable".

Proyecto de estatuto docente

TÍTULO I

Objeto de la Ley

Artículo 1º: La presente ley tiene por objeto:

- a) Estimular la superación y eficiencia de los educadores.
- b) Establecer normas que preserven las prerrogativas inherentes de la función docente.

TÍTULO II

Del ejercicio de la función docente

Artículo 2º: Realizan función docente las personas que cumplan labores de profesores o de docentes directivos, sea en la actividad con los alumnos o en la conducción de un establecimiento educacional.

El ejercicio de la función docente se rige por las disposiciones del D.F.L. N° 29, de Educación, de 1981; el Decreto Ley N° 678, de 1974, y sus normas complementarias.

TÍTULO III

Del régimen estatutario del personal docente, su sistema de remuneraciones y régimen previsional.

CAPÍTULO I

Del personal docente fiscal de los establecimientos dependientes del Ministerio de Educación Pública.

Artículo 3º: El personal docente fiscal de los establecimientos dependientes del Ministerio de Educación Pública se rige por las normas contenidas en el Decreto Ley N° 2.327, de 1978, sus modificaciones y sus normas complementarias y subsidiarias.

☐ Profesores lo estudian para hacer sus respectivas sugerencias

Artículo 4º: Las disposiciones contenidas en los siguientes capítulos regirán, en lo pertinente, las relaciones laborales entre los empleadores y personal docente que se desempeña en establecimientos educacionales: integrantes del servicio educacional trasapado a las Municipalidades, en virtud del D.F.L. 1-3063 de 1980, trasapados a personas jurídicas sin fines de lucro en virtud de lo dispuesto en el Decreto Ley N° 3.166, de 1980, Subvencionados por el Estado de acuerdo al Decreto Ley N° 3.476, de 1980 y declarados por el Ministerio de Educación Pública cooperadores de la función educacional del Estado.

CAPÍTULO II

Del personal docente que se desempeña en el Servicio Educacional trasapado a las Municipalidades en virtud de lo dispuesto en el Decreto con Fuerza de Ley N° 1-3063, de 1980.

Artículo 5º: La provisión de los cargos docentes directivos y docentes de aula deberá hacerse por concurso público de antecedentes, cuando dichos cargos no puedan proveerse por ascenso.

Dicha norma no se aplicará en el caso de suplencias o reemplazos, que no podrán tener un plazo superior a seis meses.

Artículo 6º: Para los efectos de la administración del personal docente, las entidades que administren el Servicio Educacional trasapado a las Municipalidades deberá establecer escalafones docentes.

Se entiende por escalafón docente el ordenamiento y jerarquización de los cargos docentes que existen en la jurisdicción y dependencia correspondiente.

Artículo 7º: Se establecerán sistemas de ascensos dentro de los distintos escalafones que consideren méritos académicos y de antigüedad.

Se considerarán méritos académicos: cursos de perfeccionamiento; cursos de especialización, estudios de post-títulos, estudios de post-gradados, otros títulos, trabajos de investigación, publicaciones.

Artículo 8º: Los contratos de trabajo entre las partes se celebrarán por término

indefinido a excepción de los contratos de docentes suplentes o reemplazantes.

Artículo 9º: Los contratos de trabajo deben especificar la naturaleza de los servicios que debe desempeñar el docente directivo o docente de aula en el establecimiento educacional.

Artículo 10º: La jornada de trabajo Ordinaria, para un sólo empleador, no podrá exceder las 30 horas cronológicas semanales, con un desempeño de hasta 36 horas de clases.

Las actividades de colaboración deberán estar consideradas dentro de la jornada de trabajo pactada. Se entiende por actividades de colaboración aquellas que define el sistema de carrera docente regido por el Decreto Ley N° 2.327, de 1978.

En los contratos de jornada parcial deberán aplicarse, proporcionalmente, las mismas normas de los incisos precedentes.

La jornada de trabajo podrá ampliarse de común acuerdo hasta 44 horas cronológicas semanales, aplicándose las reglas de proporcionalidad ya indicadas.

La jornada de trabajo del personal docente directivo, para un mismo empleador, no podrá exceder de 44 horas cronológicas semanales.

Las actividades de la jornada nocturna no podrán exceder de la medianoche.

Artículo 11º: El personal docente tendrá derecho al goce íntegro de sus remuneraciones durante los períodos de suspensión de actividades docentes de acuerdo a lo señalado en el Calendario Escolar, como si estuvieran en actividad. Dichos períodos no se imputarán a su feriado.

El calendario Escolar fijado por el Ministerio de Educación determinará los períodos de feriado anual para los docentes directivos y docentes de aula, que deberán producirse en los períodos que medien entre el término de un año escolar y el comienzo del siguiente.

Artículo 12º: Las escalas de remuneraciones del personal docente tendrán como mínimo para un desempeño de 30 horas cronológicas el equivalente al 100% del sueldo base del último grado del escalafón correspondiente establecido para el personal docente dependiente del Ministerio de Educación Pública, más la asignación docente o profesional, en su caso.

En los casos de jornadas inferiores o superiores a las señaladas y de acuerdo con lo dispuesto en los incisos 3º y 4º del artículo 10º las remuneraciones correspondientes serán proporcionales en menor o mayor cantidad respectivamente al mínimo fijado.

Artículo 13º: El empleador no podrá poner término al contrato por la causal señalada en la letra f) del artículo 13º del Decreto Ley N° 2.200, de 1978.

Para la aplicación de las causales de caducidad contempladas en los artículos 14º y 15º del Decreto Ley N° 2.200, de 1978, deberá practicarse en forma previa una simple investigación con un procedimiento breve, que tendrá por objeto verificar la existencia de la causal, previa formulación de los cargos y descargos. Dicha investigación no obstará al reclamo que el docente puede formular a los Tribunales de Justicia.

Cuando el Juzgado resuelva que la terminación del contrato ha sido injustificada, ordenará a petición de parte, la inmediata reincorporación del profesor a sus labores habituales, con derecho al pago de las remuneraciones correspondientes al período que estuvo separado de sus funciones, considerándose como efectivamente trabajado para todos los efectos legales. Resuelto por el Juzgado que el despido ha sido injustificado, si el profesor no solicita su reincorporación, tendrá derecho a las indemnizaciones correspondientes, de acuerdo a lo dispuesto en el Decreto Ley N° 2.200, de 1978.

Artículo 14º: En todo lo no previsto en el presente capítulo regirán íntegramente las normas laborales, sistema de remuneraciones y de previsión aplicables al sector privado, de conformidad con lo dispuesto en el artículo 15º de la Ley N° 18.196, sin perjuicio del derecho de opción en materia

previsional que contempla el artículo Transitorio de la Ley N° 18.196.

CAPÍTULO II

Del personal docente que se desempeña en los establecimientos trasapados de acuerdo a lo dispuesto en el Decreto Ley N° 3.166, de 1980.

Artículo 15º: El personal docente que se desempeña en estos establecimientos regirá por las normas aplicables al sector privado. No obstante lo dispuesto en el presente artículo les serán aplicables los artículos 8º, 9º, 10º, 11º y 12º del Título I de este Título y las normas especiales de este Capítulo.

Artículo 16º: Las remuneraciones del personal docente directivo que se desempeña en estos establecimientos serán inferiores a las que les corresponden en un establecimiento fiscal de enseñanza. El personal docente de aula podrá tener una remuneración equivalente al 100% del sueldo base del último grado del escalafón correspondiente establecido para el personal docente dependiente del Ministerio de Educación Pública, más la asignación docente o profesional, en su caso.

CAPÍTULO III

Del personal docente que se desempeña en los establecimientos trasapados por el Estado, de acuerdo a lo dispuesto en el Decreto Ley N° 3.476, de 1980.

Artículo 17º: El personal docente que se desempeña en estos establecimientos regirá por las normas aplicables al sector privado. No obstante lo dispuesto en el presente artículo, les serán aplicables los artículos 9º, 10º, 11º del Capítulo I de este Título y las normas especiales de este Capítulo.

Artículo 18º: La remuneración de los profesores que se desempeñan en los establecimientos será equivalente al 100% del sueldo base del último grado del escalafón correspondiente a los profesores dependientes del Ministerio de Educación Pública.

Artículo 19º: Cuando se estipule en los contratos de trabajo de profesores, el vencimiento sólo podrá ser para el término del año escolar que termina el Ministerio de Educación Pública, al cual deberá agregarse necesariamente el período de vacaciones correspondiente señalado en el Calendario Escolar.

Con todo, podrán estipularse excepcionalmente plazos de vencimiento antes del término del año escolar, sea necesario proceder a suplencias o reemplazos.

CAPÍTULO IV

Del personal docente que se desempeña en los establecimientos declarados cooperadores de la función educacional, no subvencionados.

Artículo 20º: El personal docente que se desempeña en estos establecimientos regirá por las normas aplicables al sector privado. No obstante lo anterior, les serán aplicables los artículos 9º, 10º, 11º del Capítulo I y el artículo 19º del Capítulo III, de este Título III.

TÍTULO IV

Disposiciones Finales.

Artículo 21º: Las remuneraciones se estipulan en los contratos de trabajo del personal docente trasapado a las Municipalidades en virtud de lo dispuesto en el Decreto Ley N° 1-3063, de 1980, no pueden ser inferiores a las que tenían al momento de su traslado. Igual norma se aplicará a los contratos que celebren con personas jurídicas sin fines de lucro a quienes se les haya trasapado establecimientos educacionales, en virtud de lo dispuesto en el Decreto Ley N° 3.166, de 1980.

Artículo 22º: La dirección de la administración educacional de los establecimientos trasapados a las Municipalidades o en las Corporaciones Municipales corresponderá a un funcionario público de antecedentes.