TIEMPO PARA SANTIAGO
HOY: BUENO
EDICION DE 22 PAGINAS

LA NACION

MARTES 20 DE NOVIEMBRE DE 1951
SANTIAGO DE CHILE
PRECIO: $ 4.-

Chile necesita ingenieros y técnicos ejecutivos, dijo S. E.

Desafió toda clase de fieras, pero un ladrón lo abatió

Ni "Menelik", el famoso león que dió muerte a tres domadores, ni los veinte felinos que siempre manejaba ante la mirada ansiosa de millares de hombres, mujeres y niños pudieron abatir al famoso domador de fieras capitán Alfonso Konyot. Sin embargo, la artera bala de un asaltante desconocido lo tiene postrado en el Hospital Barros Luco, con una herida en la región abdominal.

Konyot Beasumanseld, miembro de la Guardia Real del Rey Carol, de Rumania, fué asaltado cuando esperaba dinero, en la madrugada de ayer, en Bandera con Agustinas. Konyot vive sus sesenta y dos años de edad en una pequeña granja de La Cisterna con su esposa Adriana y el hijo Franklin, después de haber recorrido triunfalmente el mundo entero demostrando su destreza como domador. En una oportunidad, cuando ya Menelik había aniquilado a sus tres primeros amos, el audaz capitán hizo una exhibición pública colocando su cabeza en el interior de las fauces de la temible bestia. Menelik respetó a su domador. Pero ayer, cuando quiso repeler a el asaltante que le exigió la entrega de su cartera, éste disparó un tiro a boca de jarro, balazo que lo hirió en la región abdominal. La llegada de algunos transeúntes puso en fuga al agresor del actual domador del Zoológico de Santiago.

El diagnóstico del estado de Konyot fué de suma gravedad. Después de una transfusión de sangre el paciente experimentó una ligera reacción.

Por su parte, el Comisario Jefe de la Brigada Móvil, don Roberto Schmied, tomó personalmente a su cargo la dirección de las pesquisas para ubicar al individuo, quien por las señas dadas por su víctima y los testigos más cercanos, estaría identificado.

El célebre domador de fieras ha vivido los últimos años de su existencia amaestrando caballos y perros en su finca y es el hombre a quien los niños deben la educación de los animales de nuestro Zoo. Durante la campaña que se realizó en Chile contra la parálisis infantil, la ciencia encontró en él un colaborador al dar a conocer la Tintura de Gelsamin, preparada con hierbas silvestres de la Isla de Barbados, cuando él, junto con la "troupe" del Circo Berlín llegó hasta esos lugares, siendo niño, adquiriendo el terrible mal. Tanto él como los que pudieron tomar este milagroso remedio salvaron. Los demás perecieron. Esto ocurrió en 1897, y nuevamente volvió a utilizar el medicamento en 1937, cuando fué nuevamente asaltado por el flagelo.

En las primeras horas de la madrugada fuimos informados que Konkot se encontraba ya fuera de peligro.

ALFONSO KONYOT, EN LA CUSPIDE DE SU GLORIA.— Este es Alfonso Konyot, el actual domador del Jardín Zoológico de Santiago, en la época gloriosa en que su fama dominaba la Rosa de los Vientos. Lo que veintenas de feroces leones, tigres, panteras y grandes paquidermos no pudieron hacer, lo hizo en la madrugada de ayer un cobarde asaltante. Konyot está ahora en el Hospital Barros Luco, con una herida a bala en la región abdominal.

PRERROGATIVA DEL EJECUTIVO, LA PLANIFICACION DE OBRAS PUBLICAS

Inauguró Congreso de Ingenieros

"Crear la Corporación de Obras Públicas es un acto que significa restar al Jefe del Estado la atribución que le señala la Constitución Política de administrar el país en todos sus aspectos. A mi juicio la intención de los ingenieros, al tomar esa iniciativa, ha sido la de corregir este régimen burocrático que frena, actualmente, el estudio, ejecución y conservación de las obras públicas; pero ello no será posible conseguirlo mediante la creación de Consejos Nacionales o Zonales deliberantes que, acicateados por intereses políticos, entrabarán aun más el fin que se persigue: Definió así el Presidente de la República su posición frente al proyecto de Corporación que los ingenieros del país se proponen discutir en la Décima Semana Nacional del Ingeniero, cuyo acto inaugural se llevó a efecto a las 18.30 horas de ayer en el Salón de Honor de la Universidad de Chile.

Habló en esta ceremonia, primeramente, el presidente de la ASINCH, don José Pablo Dominguez, quien destacó la importancia que tiene para el país y para los ingenieros la celebración de este torneo. Luego lo hizo el Ministro de Obras Públicas, don Ernesto Merino Segura, quien, breve y claramente, expresó su satisfacción y la del Gobierno por la aspiración de los ingenieros de alcanzar un más alto grado de experiencia y progreso mediante las deliberaciones que se iniciaron ayer. Dijo que la labor de los ingenieros dedicada, por entero, al progreso de nuestra patria, encuentra, sin lugar a dudas, el agradecimiento del país.

PROYECTO INCONSTITUCIONAL

Luego, a petición expresa de S. E. el Presidente de la República, se alteró el programa que se había elaborado para la sesión inaugural y se dió lectura al proyecto de creación de la Corporación de Obras Públicas al cual el Presidente creyó de su deber referirse en su calidad de Jefe del Estado, por la trascendencia que su aprobación encerraría. Dijo al respecto que durante los años que ha gobernado el país ha debido enfrentarse a las obras públicas en todas las cuales ha debido emitir su opinión personal. Felicitó a los ingenieros en cuanto a que el proyecto encierra la intención de cambiar el aspecto burocrático "que, desgraciadamente ha entrabado y sigue entrabando el curso que ha querido darse a la realización de planes de obras públicas. Este régimen burocrático —añadió— hay que reemplazarlo lógicamente, a fin de que el país pueda aprovechar al máximo sus recursos imprimiéndole una técnica nueva de decisión y rapidez".

S. E. dió a conocer su experiencia de abogado al adelantar su voz sobre dicho proyecto afirmando que "la esencia de la función constitucional del Presidente de la República es administrar al país", y señalando que el artículo 2.o del proyecto de Corporación delega esta facultad en consejos zonales o locales".

"Si existen, manifestó, actualmente trabas de orden legal que despojan a ingenieros o a los organismos de Obras Públicas de sus facultades ejecutivas, no es propio que se les vaya a entrabar aún más con algo peor como serían los Consejos de rodaje deliberante y lento. Lo que el país necesita son ingenieros y técnicos ejecutivos que resuelvan, manden y realicen, porque ello es menester en un país como el nuestro que ha tomado tan gigantesco impulso industrial".

Señaló que este proceso industrial ha creado graves problemas de falta de transportes adecuados y como consecuencia, falta de abastecimiento alimenticio y de otro orden humano. Y si faltan buenos caminos y mejores ferrocarriles no se puede entregar la resolución de estos problemas a consejos deliberantes".

Después de agradecer la cooperación que durante su administración ha encontrado en todos los funcionarios de la Dirección General de Obras Públicas, y de referirse elogiosamente a los planes y obras ejecutadas, el Jefe del Estado añadió: "Yo haría otra cosa frente al problema que actualmente se presenta en la Dirección de Obras Públicas. Estos funcionarios idóneos y capaces no necesitan consejos para ejecutar. Lo que haría sería cambiar la actual organización de la Dirección de Obras Públicas, dando mayores atribuciones a los directores de servicios y jefes zonales para que ellos determinen en cualquiera emergencia la importancia de la obra

(A la página 6, columna 1)

Cáncer mata en Chile un hombre cada 47 minutos

Cuando las estadísticas arrojan el catastrófico balance de que cada 47 minutos un chileno muere de Cáncer, la única enfermedad cuyo origen no ha sido aun determinado, no podrá negarse la enorme trascendencia que tiene para el país la celebración del Segundo Congreso Nacional de Cancerología que se inicia el miércoles 28 del presente en esta capital y que congregará a los especialistas de esta enfermedad de todo Chile y a famosos cancerólogos de diversos países del mundo.

"Patrocinado por el Comité Central Permanente del Cáncer de la Dirección General de Sanidad y por la Liga Chilena contra el Cáncer, el torneo está destinado a informar al Cuerpo Médico de todo el país y al público en general de los últimos progresos realizados en el campo de la cancerología", nos declaró ayer el Secretario de la Liga, doctor Enrique Raventós.

Entre los temas principales que se tratarán en este certamen científico que se celebrará en el Aula Magna de la Escuela de Derecho, se destacan el diagnóstico y tratamiento de los cánceres de la mamá y del cuello del útero, como asimismo algunos tipos de tumores de los huesos. Se harán sesiones especiales para conocer los resultados obtenidos en tratamientos a base de hormonas y habrá una exposición de gráficos sobre los sintomas visibles del cáncer y forma de atacarlo, destinada exclusivamente al público.

Cuatro sesiones destinadas a la discusión de diferentes temas sobre el cáncer consulta el programa elaborado por la Comisión Organizadora y cuyo texto in extenso daremos a publicidad mañana por la importancia que encierra para el conocimiento del público la divulgación que debe hacerse de esta enfermedad que en Chile, como casi todos los países del mundo, está diezmando a las poblaciones.

Contabilidad del cobre será llevada en Chile

El Gobierno ha propuesto que las compañías cupríferas norteamericanas que operan en el país lleven la contabilidad de las ventas de cobre correspondientes a la cuota del veinte por ciento de libre disponibilidad en Chile. Esta medida permitiría al Estado un mejor control sobre las entradas provenientes de estas exportaciones Así lo informó anoche el Ministro de Economía y Comercio señor Infante Larrain. Esta contabilidad es llevada actualmente en Nueva York.

A las 15 horas de hoy, el Ministro de Hacienda, señor Picó Cañas, tratará esta importante materia con los representantes de esas empresas, señores Thurton y Michels.

Además el Ministro de Hacienda, en esta reunión, tratará con esos personeros respecto del borrador que contiene las cláusulas del Contrato-Ley que se firmará entre el Gobierno y las compañías cupríferas sobre la nueva tributación del cobre. Esta materia, como se sabe, está estrechamente ligada con los aumentos de sueldos y bonificaciones acordadas a los empleados y obreros de esos minerales.

Respecto de la disposición del Ejecutivo que pone en el régimen de cambio libre a los dólares de retorno provenientes de las exportaciones cupríferas, se nos informó que el Contralor General de la República había reparado ayer ese decreto, el que volverá al Ministerio de Hacienda para nuevo estudio.

LOS OBREROS

A las 15 horas de ayer se entrevistaron nuevamente con el señor Picó Cañas los dirigentes de la Confederación del Cobre, presididos por el señor Manuel Ovalle. Esos dirigentes manifestaron al Ministro de Hacienda que en vista que no se había obtenido resultado concreto sobre los aumentos de sueldos y salarios, daban por terminadas las gestiones tendientes a provocar un entendimiento.

A la salida de la reunión el señor Ovalle declaró que las conversaciones habían quedado definitivamente rotas. Agregó que hoy todos los dirigentes regresarían a los minerales a dar cuenta a sus mandantes del fracaso de las negociaciones que venían realizando.

Informó, además, que el Sindicato de Rancagua había acordado ir a la huelga y que idéntica resolución adoptarían los sindicatos de Sewell.

Por su parte el Ministro de Hacienda reiteró, otra vez, que las presiones que se hicieran para acelerar la solución de este arduo problema eran sumamente dañinas para la economía nacional. Expresó su convencimiento de que los obreros no tomarían una actitud de esta especie, ya que tanto el Gobierno como las compañías habían llegado a acuerdo para satisfacer debidamente las reivindicaciones económicas de los trabajadores. Son estudios delicados —dijo— que no pueden resolverse con la rapidez que todos deseáramos.

Asimismo, el Ministro de Economía y Comercio, señor Infante Larrain, tuvo idénticos términos para enfocar este problema.

Manifestó también el señor Infante Larrain que la producción de cobre fino producido por la "minería chica" alcanzaba a 32.000 toneladas anuales, cuota que sería notablemente aumentada con el funcionamiento de la Fundición Nacional de Paipote.

CORPORACION DE OBRAS PUBLICAS ES INNECESARIA, DECLARA MERINO

"La creación de la Corporación que ustedes propugnan es, a juicio de este Ministerio, innecesaria, fuera de que no se concilia con nuestro sistema jurídico, político y administrativo, que entregue al Presidente de la República la administración del Estado, la inversión de los dineros fiscales y la responsabilidad de la marcha de los Servicios Públicos", dice en su respuesta el Ministro de Obras Públicas, don Ernesto Merino Segura, a la Asociación de Ingenieros de Chile, por el envío que está organizando se hizo de un proyecto sobre organización de la Corporación de Obras Públicas, encargada del estudio, construcción, conservación y explotación de las obras públicas del país.

"El Ministerio a mi cargo —dice el señor Merino Segura— ha estado preocupado desde hace tiempo del mejoramiento efectivo de las condiciones de trabajo, de eficiencia, de expedición, de economías y de rapidez en la proyección y ejecución de los trabajos de obras públicas, como también del régimen remunerativo del personal.

"La planificación de las obras públicas es un problema ya considerado, y no sólo están en funciones el Consejo Coordinador de Obras Públicas y el Consejo Asesor del Ministro, creados por decretos del 17 de diciembre de 1948 y de 1 de junio último respectivamente, sino que también en la propia Dirección General de Obras Públicas se ha procurado centralizar y correspondencia el trabajo por medio de un Departamento Central, cuyos resultados han sido beneficiosos, fuera del funcionamiento

(A la página 6, columna 4)

5 MIL MILLONES PARA SUELDOS Y PENSIONES

"El 28 por ciento de aumento de los sueldos que he ofrecido a los funcionarios públicos importa un gasto de cinco mil seiscientos millones de pesos anuales", nos dijo anoche el Ministro de Hacienda, don Germán Picó Cañas. "Como junto con esto hay que mejorar la situación de los jubilados, porque es de justicia hacerlo, hay que pensar, en números redondos, en un desembolso de cinco mil millones de pesos. Para financiar este mayor gasto, el Gobierno no dispone de otros medios que emitir billetes o imponer nuevos tributos. Como lo primero no es posible, habrá que estudiar nuevos impuestos", nos agregó el Ministro.

El señor Picó Cañas informó de todos los antecedentes que posee sobre esta situación, a la mayoría de sus colegas de Gabinete, durante una reunión que se efectuó ayer tarde, en la Moneda. Hoy conversará sobre el mismo asunto con S. E. el Presidente de la República.

250 mil ciudadanos inmunizados contra el tifus, en Cautín

Ciento setenta mil personas han sido inmunizadas hasta la fecha contra el tifus exantemático en la provincia de Cautín. Esta campaña, de desratización organizada por la Dirección General de Sanidad, ha abarcado miles de kilómetros, y ha sido realizada de mar a cordillera, llegando los equipos sanitarios hasta el límite con la Argentina, bajando después hacia las costas oceánicas.

Han cooperado en esta "limpieza general", aparte del personal sanitario, el profesorado y numerosos miembros de las guarniciones militares de esa vasta provincia. A esta campaña se le pondrá término el 26 del presente, en la provincia de Malleco. En esta región la acción sanitaria comenzará de los mismos lindes andinos para llegar hasta el túnel Las Raíces. Doscientos cincuenta mil ciudadanos, en total, habrán quedado inmunes, entonces, al virus exantemático. Tales fueron las informaciones que nos proporcionó ayer el Jefe de Inspección de los Servicios Sanitarios, Dr. Huerta.

Asimismo, este alto funcionario nos dijo que el 26 partirá una barcaza desde Puerto Montt, al mando del Comandante Nagel, Jefe de la Zona de Emergencia de Chiloé, llevando personal médico y sanitario para estudiar las condiciones económicas y sanitarias de la región. Esta inspección durará un mes justo. Una vez establecidas las condiciones de vida de los habitantes de las islas de Chiloé, se organizará una vasta campaña sanitaria, la que se realizaría el año próximo

No se enviarán barcos de guerra a la Antártida

"Deseoso de evitar cualquier malentendido en la Antártida que pudiera afectar las amistosas relaciones entre este país, Argentina y Gran Bretaña, el Gobierno de Chile informa al Gobierno de Argentina (Gran Bretaña), que, en las actuales circunstancias, no prevé la necesidad de enviar barcos de guerra al sur de los 60 grados de latitud sur durante la temporada antártica de 1951-1952, con excepción, naturalmente, de los movimientos que han sido habituales durante algunos años".

Esta declaración fué entregada ayer por el Canciller, don Eduardo Yrarrázaval, a los Encargados de Negocios de Argentina, don Rafael Néstor Lencinas y de Gran Bretaña, señor William Paterson.

De conformidad con el compromiso contraído con los Gobiernos de Argentina y de Gran Bretaña, los representantes diplomáticos chilenos en Buenos Aires y en Londres recibieron a la misma hora Declaraciones redactadas en iguales términos.

Esta declaración no hace sino renovar los anteriores acuerdos sobre esta materia, de fechas 18 de enero y 18 de noviembre de 1949, y 20 de noviembre de 1950, y no representa ninguna innovación respecto al Continente Antártico.

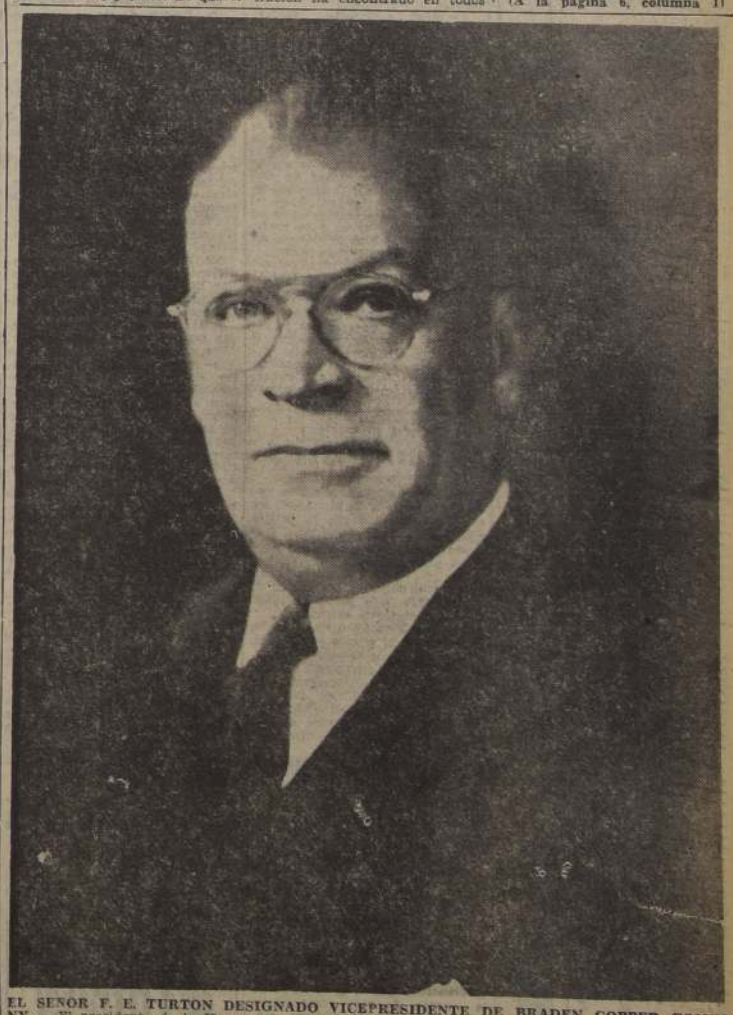

EL SEÑOR F. E. TURTON DESIGNADO VICEPRESIDENTE DE BRADEN COPPER COMPANY.— El presidente de la Kennecott Copper Corporation, señor Charles R. Cox, ha anunciado el nombramiento del señor Franklin E. Turton como Vicepresidente de Braden Copper Company, empresa subsidiaria de dicha Corporación. El señor Turton ha trabajado en Chile con Braden Copper Company, desde hace 37 años, habiendo iniciado su carrera en ella como un joven Ingeniero de Minas Durante los últimos 7 años ha desempeñado el cargo de Gerente General, principal puesto ejecutivo de Braden Copper Company en el país. Además ha sido Director de la Compañía desde el año 1946. En 1950 el Gobierno de Chile distinguió al señor Turton, otorgándole la condecoración de la Orden al Mérito en uno de sus más altos grados, en reconocimiento de su amistad para con los chilenos y su acierto en la dirección de una de las principales industrias de Chile.

COMISARIO GENERAL LINZMAYER PUNTUALIZA ACTUACION EN INVESTIGACION DEL ACEITE

El Comisario General de Subsistencias y Precios, coronel Oscar Linzmayer, entregó anoche una declaración a la prensa, de la cual extractamos sus acápites más importantes.

Dice el señor Linzmayer:

—El señor Comisario Departamental de Subsistencias y Precios de Santiago ha dado a la publicidad, con gran escándalo, las acusaciones con las cuales venía amenazando al Comisario General infrascrito, por las actuaciones que al organismo a mi cargo le ha correspondido en la investigación efectuada para establecer las verdaderas proporciones de la venta al público de aceite adulterado.

—Aun cuando el señor Comisario Departamental ha prescindido absolutamente de las buenas normas administrativas y preferido salir a discutir por los diarios las actuaciones de la Jefatura del Servicio del cual él forma parte, debo necesariamente, por el escándalo que ha formado, descender a este terreno que repugna a mi conciencia ciudadana y profesional.

—El señor Comisario Departamental está en la obligación de conocer, como nadie, la situación especialísima que tiene el cargo de Comisario General de Subsistencias y Precios en la Administración Pública, pues en virtud de la modificación que la ley N.o 7.200 introdujo al decreto-ley 520, pasó a ser de la confianza exclusiva de S. E. el Presidente de la República. En estas condiciones, el Comisario General está obligado a responder de sus actos a S. E. el Presidente de la República y, no obstante la reiteración de su confianza, de que me hizo objeto recientemente, no puedo desentenderme de la obligación que pesa sobre el Comisario General, por el prestigio del organismo y mi honorabilidad, de desvirtuar, públicamente también, los cargos que el señor Comisario Departamental entregó profusamente a la prensa.

Ante todo, es necesario que la opinión pública sepa que en la investigación practicada aparecieron dos situaciones perfectamente bien delimitadas: una que decía relación con la venta de aceite con engaño en la calidad, y otra situación totalmente diferente, que decía relación con el expendio de aceite en condiciones nocivas para la salud y por ende, inapto para el consumo.

Como del informe evacuado por el Departamento de Abastecimientos y de los antecedentes que se estudiaron no aparecía que el aceite a que los primeros expedientes se referían fuera nocivo para la salud, sino que se trata de una mezcla de aceite de oleaginosas y de aceite de olivas, por Providencia N.o 6871, de 31 de agosto, se devolvieron los autos al señor Comisario Departamental, con el objeto que aplicara una multa al denunciado, y lo apercibiera para que eliminara la expresión "oliva" en aquellos envases de aceite que no contenían esa calidad.

Por oficio N.o 2986, de fecha 15 del presente, el señor Comisario Departamental avisó al Comisariato General que Francisco Maculet no había pagado la multa de 22.000 pesos que se le había impuesto y respecto de la cual se le había desechado su apelación. En estas condiciones y por haberse negado el infractor a acatar la orden que le impuso la multa, por Resolución N.o 3775, dictada el mismo día 15 por el Comisario General infrascrito, se ordenó clausurar indefinidamente el establecimiento industrial de su propiedad, ubicado en la calle Miguel Claro N.o 1380.

Responde a cargos hechos en su contra

Con esto ha quedado terminada la actuación que al Comisariato le ha correspondido respecto de la venta de aceite con engaño en la calidad.

Siguiendo el orden en que las acusaciones han sido planteadas, sostiene el señor Comisario Departamental que el Comisario General infrascrito y el Fiscal retuvieron un expediente contra CODIACO desde el 26 de septiembre hasta el 15 de octubre, fecha en que se dictó la resolución que ordenó la clausura definitiva, a pesar de las protestas de la prensa que representaba la lenidad de las autoridades.

Esta acusación es totalmente falsa y enteramente antojadiza. En efecto, el expediente que el señor Comisario Departamental remitió el 26 de septiembre contra CODIACO, fué el N.o 3832, que se ingresó en Fiscalía el día 30 de septiembre con el N.o 8043 y lo remitió agregado a los expedientes N.os 2424, 8041 y 2550/8042, contra Francisco Maculet.

Con fecha 5 del presente se le ordenó remitir todos los antecedentes a la justicia del Crimen, incluso el expediente contra CODIACO, porque el establecimiento industrial de esta firma ya había sido ordenado clausurar definitivamente el día 15 de octubre y no tenía ningún objeto que se dictara otro decreto de clausura definitiva.

El señor Comisario Departamental incurre en errores en su exposición. En efecto, la clausura definitiva de CODIACO, que según él se dispuso sólo con fecha 15 de octubre, a raíz del expediente que remitió el 26 de septiembre agregado a los seguidos contra Francisco Maculet, se resolvió en realidad en esa fecha, pero con otros expedientes que le fueron solicitados reiteradamente el 10 y 13 de octubre, por oficios N.os 8.230 y 8.294, del infrascrito.

El señor Comisario Departamental acusa que el mismo día 26 de septiembre remitió varios expedientes contra Francisco Maculet y sostiene que tanto el Comisario General como el Fiscal sólo se limitaron a preocuparse de la aplicación de la multa, pero con esto el señor Comisario Departamental no hace sino demostrar, una vez más, que ha estado totalmente al margen de la realidad de los hechos.

El señor Manuel Cabieses acusa que la clausura del establecimiento de Francisco Maculet ha sido sólo indefinidamente y no definitiva, como la de CODIACO, pero el señor Cabieses no repara en absoluto que las situaciones son completamente diferentes, pues el establecimiento de Francisco Maculet sólo fué clausurado porque no pagó la multa y si alguna vez la cancelara, habría que alzar la clausura que por este motivo se ordenó.

En segundo término, la opinión pública debe saber que la otra situación, la relacionada con el expendio de aceite adulterado o en condiciones nocivas para la salud, que dió origen a la clausura definitiva de la fábrica CODIACO, fué investigada en los expedientes que el Comisario General infrascrito tuvo de sólo citar por escrito, en dos oportunidades, al Comisario Departamental, y la medida sólo pudo adoptarse el 15 de octubre, porque ese mismo día se recibieron los antecedentes respectivos en Fiscalía.

El señor Comisario Departamental dice que con fecha 15 de octubre se ordenaron archivar los antecedentes contra CODIACO y que "no le interesa" que con esa misma fecha se hayan enviado los expedientes respectivos a la justicia del Crimen. Huye de la propia acusación que ésta carece totalmente de base, pues al se remitieron los expedientes a la justicia, mal ha podido archivarlos el Comisariato Departamental.

Lo que hay de verdad en esto es que lo que se ordenó archivar fué, como siempre se hace, el original del decreto respectivo en la Oficina de Partes, y la copia, con la cual se hizo la clasura, en el Comisariato Departamental.

El Comisariato General ordenó la clausura definitiva de CODIACO con fecha 15 de octubre, pero no se sabía si el Comisariato Departamental había cumplido esa orden, porque nada, hasta la fecha, se ha informado sobre el particular. En consecuencia, para evitar cualquiera situación posterior se le pedía al Comisariato Departamental que informara si ya pesaba alguna sanción en su contra.

SUMARIO ADMINISTRATIVO Y PERMUTA

Por resolución N.o 1.701, de 12 de abril de 1951, se aplicó al Inspector afectado, previo sumario, la medida disciplinaria de suspensión por ocho días de su cargo, sin goce de sueldo.

Por dictamen N.o 18.452, de 31 de mayo de 1951, la Contraloría General estimó que los actos cometidos caían bajo los efectos de lo que dispone el artículo 98 del Estatuto Administrativo, según el cual tales actos son causales de destitución.

En atención a este dictamen el Comisariato General remitió, para su resolución, al Ministerio de Economía y Comercio el sumario en referencia, con oficio N.o 469, de 9 de julio de 1951.

Sobre permuta, por oficio N.o 719, de 23 de octubre de 1950, este Comisariato General sometió a la consideración del Ministerio de Economía y Comercio la solicitud de permuta presentada por dos funcionarios de este servicio, uno de los cuales era el Inspector en referencia.

Por decreto supremo N.o 1.437, de 29 de noviembre de 1950, se aceptó dicha permuta a contar desde el 19 de octubre de 1950.

Sobre ella se tiene conocimiento de que el señor Contralor General de la República había ordenado citar a su despacho al inspector en sumario, para verificar si la permuta que había solicitado era un acto libre y voluntario de su parte, sin presión de autoridad alguna. En esa oportunidad el señor Contralor se habría cerciorado, por las razones expuestas por el inspector que dicha permuta era, efectivamente, un acto plenamente voluntario, extendiéndose declaración escrita, en la cual quedó constancia de lo expuesto.

ADQUISICION DE UN AUTOMOVIL PARA EL COMISARIO GENERAL

Como el automóvil del Comisariato estaba en muy malas condiciones por datar del año 1944, a pesar de múltiples reparaciones, el suscrito dispuso fuese devuelto a la Dirección de Aprovisionamiento del Estado y solicitó autorización al Ministerio de Economía y Comercio para adquirir uno nuevo con cargo a sus propios fondos.

En el entendido de que tal autorización sería concedida, se adquirió un automóvil en la suma de $ 270.000; pero, reparada esta inversión por la Contraloría General de la República, se reintegraron los fondos a la misma cuenta en este Comisariato, según comprobante N.o 73, de fecha 28 de agosto de 1950.

Como puede observarse, esta operación se finiquitó hace exactamente un año dos meses y si en ella no se hubiera obra correctamente, el suscrito habría sido relevado de su cargo, de inmediato.

SOBRE REGLAMENTO DEL CAFE

Para evitar fraudes en el expendio del café, se dictó con fecha 31 de marzo de 1950 la resolución N.o 1.357, con la cual, afortunadamente, se terminó con las adulteraciones de este artículo.

En referencia al cargo de que él se hubiere prestado para especulación, se debe informar:

Efectivamente, el artículo 12, citado por el señor Comisario Departamental dice hasta donde él lo transcribió, lo publicado en la prensa; pero, afortunadamente para el Servicio, no termina ahí, sino que se omitió la parte que condiciona tales adiciones, según puede observarse por la transcripción completa que dice textualmente:

"El café-bebida", o sea, la bebida que con la designación de "café se expende en restaurantes, fuentes de soda, salones de "té y de refrescos y negocios similares, sólo deberá ser preparado con café genuino tostado "nuevo y molido, sin o con la "adición de achicoria (chicoria) "o de productos similares aceptados por la Dirección General "de Sanidad y autorizados por el "Comisariato General de Subsistencias y Precios".

Aún más, el artículo 13 indica terminantemente que el "café expresa" deberá ser preparado exclusivamente en las maquinarias especiales para ello y con café genuino, tostado, nuevo, molido y sin mezcla con ningún otro producto.

Finalmente, la resolución en referencia fué aprobada por el señor Contralor General de la República, lo que le da amplias garantías de absoluta corrección.

Analizados los cargos en la forma que se ha expuesto, el público, naturalmente, debe creer que son los mismos formulados por el señor Comisario Departamental ante el señor Contralor; pero en realidad esto no es así porque esos cargos no se refieren ni al aceite ni al café, circunstancia que me releva de hacer nuevos comentarios sobre la seriedad de procedimientos del señor Comisario Departamental.

Sin embargo, con esta fecha, se ha dirigido oficio N.o 9.322 al señor Contralor General de la República, solicitando la designación de un inspector de los Servicios de su digna dependencia, para que investigue la verdad o la inexactitud de tales cargos.

En consecuencia, estando entregada la investigación a la Contraloría General de la República, autoridades, prensa y público pueden estar seguros, absolutamente, que se hará luz y justicia en estos hechos, que el suscrito es el primero en lamentar.

Los oficios y documentos a que se hace mención se encuentran a disposición de la prensa, para su conocimiento".

PELIGROSO CRIMINAL FUE DETENIDO AYER

La Brigada de Homicidios detuvo ayer a "El Achiguado", individuo calificado por la policía como peligroso criminal, y a quien nunca ha sido posible procesar como corresponde por negarse los testigos a declarar en su contra, bajo las amenazas de muerte que éste les hace luego de cometidos sus crímenes.

Alfonso Grez Campos, a quien corresponde el apodo en referencia, tiene en su prontuario agresiones a siete carabineros, y el cumplimiento de condenas por lesiones graves. Tiene también un homicidio en su ficha. Es casado con una ladrona de nutrido historial en el hampa.

CAYO ESTAFADOR QUE OPERABA CON CHEQUES

Luis Gamboa Mendiluce, audaz estafador cuya especialidad consistía en operar con talonarios de cheques que obtenía ilícitamente en los bancos, fué detenido en la mañana de ayer por personal de Investigaciones.

"El Tatarita", tal es el apodo de este sujeto, es autor de golpes que totalizan alrededor de un millón de pesos. El sistema preferido era el de sorprender al comercio dando el número de la cuenta de otro comerciante relacionado con la víctima elegida, falsificaba la firma y cobraba así gruesas sumas de dinero o adquiría con los mencionados documentos mercaderías de valor. Gamboa se inició en 1931, siendo en aquél entonces condenado por estafa. Tiene un nutrido prontuario en el que figuran robos, cuentos del tío, encubridor, etc. Fué puesto a disposición del Primer Juzgado del Crimen, a mediodía.

CATORCE VAGOS FUERON DETENIDOS POR POLICIA

Continuando la batida ordenada por el Intendente, la policía recogió en la mañana de ayer a catorce vagos.

Estos individuos, en su mayor parte mayores de 20 años, fueron puestos a disposición del Juzgado de Menor Cuantía en lo Criminal.

Los más hermosos paisajes de montaña en medio del más saludable clima ofrecen el Refugio Lo Valdés y los Baños Morales, a todas las personas que quieran acogerse a las grandes facilidades de pago que da para su veraneo la Organización Nacional de Turismo. Las termas de este Refugio, en el Cajón del Maipo, están especialmente indicadas para aquellas personas delicadas de salud y para quienes deseen gozar de los deportes propios de montaña. A dos mil metros sobre el nivel del mar tienen una hermosa piscina y en los Baños Morales la temperatura oscila entre los 22 y los 30 grados. Hay una magnífica movilización. Se nos ha pedido recomendar a los interesados, que se apresuren a hacer sus reservas en Tenderini 125 dada la gran cantidad de personas que han expresado su deseo de pasar en estos lugares sus vacaciones.

Traen por avión muestras de aceite adulterado en Lontué

Mientras partían de Temuco, por vía aérea a la capital, las muestras del aceite envasado que fué considerado nocivo para la salud, denuncia que puede dar un nuevo cariz al proceso por este criminal "affaire", el Ministro sumariante, señor Daniel González Fernández, sometió ayer a nuevos y exhaustivos interrogatorios a los trece reos por la falsificación, quienes sorprendieron por su cinismo, al retractarse en parte de sus anteriores y reiteradas declaraciones. Entretanto, se presentaba a Investigaciones la denuncia por intoxicación grave causada por el producto adulterado, lo que determinó el allanamiento del negocio expendedor y el envío de las muestras respectivas al Laboratorio de Policía Técnica, para su análisis.

Los abogados del Comisariato, señores Fernando Larraguibel y Miguel Stuardo, y de Sanidad, señor Fernando Rivera, conversaron detenidamente con el Ministro sobre el curso de la investigación.

En esferas bien informadas se adelantó que el sumario quedará cerrado esta semana.

NIEGAN, LAURENTINA OLFOS Y SUS COMPLICES

Sin desconocer su "indirecta" participación en el delito motivo del proceso, Laurentina Olfos, que el sábado pretendió fugarse cuando era devuelta del juzgado a la Casa Correccional de Mujeres, negó haber "dirigido" el criminal negocio.

Por su parte Carlos Vanni, Juan Ortega, Osvaldo Guzman, el químico Jatz, el joven y escurridizo Jesús Ortega y Guillermina Digmann, se retractaron de la mayor parte de sus declaraciones, pretendiendo restar importancia a la adulteración.

INTOXICACION CON ACEITE

Don Luis Forlimer Morales, domiciliado en calle Altamirano 279, se presentó a mediodía al Prefecto Chávez, a quien dió cuenta de que su esposa Mercedes Vega, sufría de una grave intoxicación, que se produjo inmediatamente después de haberse servido un bifteak con ensalada, condimentada con aceite comprado en un almacén vecino a su casa.

De inmediato personal de la Prefectura Inspectiva se trasladó al almacén indicado, procediendo a retirar muestras de dos tambores, que serán analizadas por el Laboratorio de Policía Técnica.

INCOMPETENCIA DEL MINISTRO

Interrogado el Ministro sumariante acerca de la denuncia por aceite envasado que estaría adulterado, y que se hizo en Temuco, especificó que no tenía competencia para conocer de este caso, por tener su origen en Lontué, jurisdicción de Talca. Corresponde, en consecuencia, a la Corte de Apelaciones de esta ciudad designar Ministro en visita.

Denunciaron grave intoxicación por la nociva mezcla

DEBIL DEFENSA HIZO ABOGADO DE E. MAASS

El quinto día de alegatos de los abogados de la defensa en el proceso por autosecuestro y conspiración se cumplió ayer, al ocupar la tribuna el señor Sabino aguad, representante del ex dirigente bancario Edgardo Maass Jensen. Se encontraba en la sexta sala un numeroso público, estudiantes de Derecho, el reo y abogado de sí mismo Guillermo Izquierdo Araya, y familiares de los procesados.

El señor Aguad empezó haciendo una biografía de Maass, recalcando que siempre fué leal a su gremio y a la causa por la cual ha luchado. En seguida expresó que el Ministro sumariante no respetó las normas procesales en el curso de la causa. Refiriéndose a los testigos, en cuyos testimonios se basó la acusación se limitó a injuriarlos, calificándoles en duros términos. Terminó solicitando la absolución definitiva de su defendido.

Hoy le corresponderá alegar al señor Luis Quinteros Tricot, abogado de Domiciano Soto. El abogado del Gobierno, señor Eduardo Novoa Monreal, iniciará su alegación mañana.

CON UN NIÑO EN BRAZOS OPERABA UNA MUJER LANZA

Una mujer, que tiene ficha como hábil lanza, y que operaba utilizando la inocente complicidad de un niño, fué detenida por la Primera Judicial de Investigaciones, que dirige el Comisario Oscar Ayala.

María Inés González tiene 24 años de edad. Su sistema consistía en subir a los microbuses más congestionados de pasajeros, con su hijo Ernesto, de 3 años de edad. Instalada muy cerca de la víctima elegida, utilizaba al pequeño para ocultar sus ágiles manos mientras éstas "trabajaban" en las carteras y bolsillos. En un microbús del recorrido Recoleta dió un golpe de diez mil pesos, pero el afectado —un oficial de Carabineros en retiro— la sorprendió, entregándola a la policía. En uno de los zapatos del menor estaba escondido el dinero.

Sancionarán violac[illegible] de tarifas de mic[illegible]

En forma enérgica fueron notificados los [illegible] microbuses de La Cisterna, en el sentido de que [illegible] drásticas sanciones si no acatan la orden de [illegible] antigua.

El Director de Transporte y Tránsito Públ[illegible] lando Becker, llamó ayer a su despacho a los [illegible] sindicato de Dueños de Autobuses, para hacerles [illegible] deben cobrar las tarifas en vigencia antes del [illegible] cipal que autorizó el alza, la que ha sido [illegible] dente por esa Dirección.

"En Santiago, a diecinueve días del mes de [illegible] 1951, en presencia de los señores Oscar Palma S[illegible] te del Sindicato General de Dueños de Autobuses [illegible] llaseca Mujica, secretario subrogante de este sindi[illegible] Juan Vildoso, tesorero de la Asociación de Sub[illegible] Director General de Transporte y Tránsito Públ[illegible] cribe, notifica a la Asociación de Microbuses "[illegible] Bernardo", por intermedio de su presidente don [illegible] pinoza Cazquino, que debe cobrar las tarifas [illegible] esta Dirección, en su resolución N.o 282, de 2 de [illegible] de 1950.— (Fdos.): Oscar Palma Soto, Ignacio Vil[illegible] lica, Carlos Espinoza Cazquino y Juan Vildoso. [illegible] (Fdo.): Orlando Becker Cubillos".

QUERELLA POR MUERTE DE DON OMAR RAMIREZ

Comenzó a actuar ayer el Fiscal Militar, don Máximo Honorato Cienfuegos, para establecer las verdaderas causas de la muerte de don Omar Ramírez Maturana, segundo jefe de la Sección de Adquisiciones Hipotecarias de la Caja de Empleados Particulares. Entretanto la familia del occiso, facultó al abogado Miguel Garay Figueroa para presentar una denuncia criminal, acompañada de una querella, contra los carabineros de la Cuarta Comisaría, por haber provocado directa o indirectamente el trágico deceso del señor Ramírez. Esta querella será elevada hoy en la mañana a consideración del Fiscal.

Círculos bien informados di[illegible]

QUEDO EN LIBERT[illegible] DON CARLOS SOT[illegible]

El Cuarto Juzgado [illegible] dispuso la libertad [illegible] del comerciante [illegible] to Varagua, a quien [illegible] nido en relación con [illegible] cueros a la firma [illegible]

El magistrado [illegible] medida por estimar [illegible] sación en contra de la [illegible] persona no tenía [illegible]

[illegible] jeron que ayer había [illegible] en el Instituto Médico [illegible] autopsia del cadáver [illegible] Ramírez, la que esclar[illegible] la causa precisa y [illegible] su muerte es un tr[illegible] craneano encefálico [illegible] miento del occiso.

MODAS

CONSULTE SU CREDITO

SANTO DOMINGO 1038

DENTADURAS ROTAS

REPARA EN UNA HORA
Dientes quebrados reemplaza en 30 minutos.
Laboratorio Dental "RAPIDO"
PASAJE MATTE N.o 81
Segundo piso - Oficina 222
Pedidos de provincias se despachan en el mismo día.

TAPATILLAS

DE CASA Y PARA LEVANTARSE CUERO
MODELOS NOVEDOSOS
COMPRE DIRECTAMENTE EN LA FABRICA
LIRA 484

Batas DE LEVANTARSE

DE CLOQUE NORTEAMERICANO
FABRICA
Isabel Kondor
HUERFANOS 709 - MERCED 673
AL LADO TEATRO REX FONO: 32441

TRIPLEX
MADERAS TERCIADAS
Enchapaduras
FILETES FRANCESES
NATANIEL 136

Damos a Conocer al Público

LAS MEJORES OFERTAS COMERCIALES

RECORTE ESTA GUIA Y CONSULTELA CADA VEZ QUE NECESITE EFECTUAR ALGUNA COMPRA

ACADEMIA DE BELLEZA

ARMANDINI.—Peinados, permanentes.— Ahumada 131, séptimo piso. Fono 63775.

ARTICULOS DENTALES

CRISTI Y ECHEVERRIA.— Nueva dirección: Londres 43.— Teléfono 88173.— Despachos rápidos a provincia.

ARTICULOS PARA CABALLEROS

PORTUGUES.—Pilotos, abrigos. Créditos. Bascuñán 54.

ARTICULOS PARA NIÑOS

ALEXANDRA.—Pasaje Imperio 252. Ofertas comerciales.

CUNAS PLEGABLES.—Casa "Miguelina". Huérfanos 615. Fono 34852. Despachos a provincias.

LA CASA BLANCA.—Puente 764. Bautizos. 1.a Comunión.

ARTICULOS PARA SEÑORAS

CARTERAS PARA SEÑORAS.—Casa Miguelina. Huérfanos 615. Fono 34852. Despachos a provincias.

DAMITAS.—Merced 712, plazuela frente Basílica. Fono 32395.

LABAN.—Medias nylon, Mac Iver 8, casi esquina de Alameda.

ARTICULOS PARA REGALOS

CASA MIGUELINA.— Carteras para señoras. Cunas plegables. Despachos a provincias. Huérfanos 615.— Teléfono 34852.

SAN ROQUE.— Puente 574.

AUTOMOVILES (BATERIAS - ELECTRICIDAD)

RENE URIBE BATE.— San Ignacio 37. Fono 61225.

BALDOSAS

CONDOK 880 (entre Serrano y San Francisco). Fábrica.— Baldosas finas desde $ 3.20 cada una. Fono 65126.

BAÑOS

BAÑOS DELICIAS.—Abierto día y noche. Turcos, cajones, tinas, medicinales; peluquerías señoras y caballeros. Alameda 2820. Fono 93383.

BAÑOS TURCOS DIEZ.— Agustinas 978. Fono 84453.

BICICLETAS (REPUESTOS Y ACCESORIOS)

CASA OLYMPIC.—Créditos. San Diego 111. Fono 81108.

CICLISMO "CAUPOLICAN".—Bornik y Zimend Ltda. San Diego 863.— También artículos deportivos.

BOTILLERIAS

SAN ANTONIO.—San Diego 1959. Fono 50211. Abierto sábados, domingos y festivos. Reparto a domicilio.

CALZADO

CALZADOS PARA DAMAS "GLORIA".— Hecho a mano, desde $ 295.— Opazo y Aguilar Ltda. San Francisco 278.

CALZADO VILLAGRA.—Alameda B. O'Higgins 2851. Fono 90872.

GUILLERMO ESPINOZA.— Hechuras finas para señoras. Serrano 90, a una cuadra de la Alameda.

CAMBIOS, PASAJES Y TURISMO

BRUNO ORSINI.—Ahumada 131. Of. 804, 8.o piso, Fono 89675.

MUNDITUR.—Matías Cousiño 199, oficina 605. Fono 63900.

CAMISERIAS

CAMISERIAS "RENE" SOBRE MEDIDA.— Camisas desde $ 350, sobre medida. Seriedad.— Se reciben hechuras desde $ 150. Nueva York 41 y Estado 94.

MODISTOS CAMISEROS.—Fratte y Aznar. Unicamente sobre medidas. Recibimos hechuras. Se arreglan camisas gastadas. Huérfanos 713, local 22 (al lado del Teatro Rex).

"YALE SHIRT".—Fábrica. San Antonio 469. Fono 32851. Cas. 944.

CARTERAS

CASA MIGUELINA.—Carteras en general para señoras. Huérfanos 615. Fono 34852. Despachos a provincia.

CASIMIRES

CASIMIRES PEINADOS Y SEMIPEINADOS.—Ventas al público y a comerciantes. Fábrica: Lira 1084, casi esquina de Avenida Matta.

COCHES DE PASEO

CUNAS PLEGABLES.— Casa "Miguelina". Huérfanos 615. Fono 34852. Despachos a provincia.

CRISTALERIAS

SAN ROQUE.— Puente 574.

CUNAS

CUNAS PLEGABLES.— Casa Miguelina. Huérfanos 615. Fono 34852. Despachos a provincias.

DEPORTES

PIMPON.— MESAS PLEGABLES REGLAMENTARIAS.— Doctor Brunner 92.— Teléfono 34949.

ELECTRICIDAD INDUSTRIAL

VRAN Y BAIS.— Motores e instalaciones. Reparaciones a domicilio. Venta de Materiales. Londres 55. Fono 86207.

ENLOZADOS

SAN ROQUE. — Puente 574.

FARMACIAS

FARMACIA PORTEÑA.— Av. B. O'Higgins 867. Fono 84728.

FERRETERIAS

PARIS.—Cecilio Larios y Cía. Alameda 44. Fono 69379.

SAN ROQUE.— Puente 574.

FOTOGRAFIAS

SUS FOTOS EN COLORES, blanco y negro. Fotocopias, bujos, catálogos y clisés, mándelos hacer a Fo[illegible] "Chaskel". Huérfanos 757. Local 7.

FOTOCOPIAS

FOTOCOPIAS EN ½ HORA.—TIMAR. N. York 61. [illegible]

HOJALATERIAS

FELIPE CHACON M.— Alonso Ovalle 1080. Fono [illegible]

JOYERIAS

CASA SOSTIN.— Fábrica de argollas. Nueva York 6[illegible] 60072.

EDIZMOR.—San Antonio 323. Argollas oro macizo de [illegible] cada una.

LA EQUITATIVA.—Joyas, platería, regalos. Alameda [illegible]

LIBRERIAS

CULTURA.— Huérfanos 1179. Teléfono 88830. Cas[illegible]

EDITORIAL "PAX".—Huérfanos 770. Fono 38081. Casi[illegible]

MATUS.— LA CASA DEL LIBRO BARATO.— Todo[illegible] dades en libros nacionales e importados. Descuen[illegible] les a bibliotecas e instituciones comerciales.— Bu[illegible] Compañía 1091.— Fono 63228.— Santiago.

NASCIMENTO.— San Antonio 240. Fono 38062. Casi[illegible]

PLUS ULTRA.— Agustinas 1639.— Teléfono 66648 — [illegible] de libros de medicina en castellano, inglés y fran[illegible]

ZAMORANO Y CAPERAN.—Compañía 1015. Fono [illegible] Casilla 362.

MAMELUCOS

EL AGUILA.—(Fábrica). Alameda B. O'Higgins 2561. F[illegible]

MATERIALES DE CONSTRUCCION

FABRICA DE TEJIDOS DE ALAMBRE.—San Diego [illegible] turo Prat 159 - Fono 81319.

FAMAE.—Fábricas y Maestranzas del Ejército. Depósito [illegible] mercial y Fábrica: Avenida Pedro Montt 1606. Teléfo[illegible] Salón de Exposición y Ventas: Moneda 946. Teléfo[illegible]

MENAJE

SAN ROQUE. — Puente 574.

MODAS

MODAS SIMON.— San Antonio 85.

MOTORES

PARA MOTORES, "MORENO".— 10 años de prestigio. Prat 136.

MUEBLES

LIVINGS, comedores, dormitorios, créditos.— A. Prat [illegible]

MUEBLES.—Mueblería "La Esterlina". Créditos. San Di[illegible]

MUEBLES DE COCINAS Y LAVAPLATOS

GERARDO MEYER S.— Grandes facilidades. Merced [illegible]

MUEBLES CROMADOS

PALACIOS IZQUIERDO.—Alameda B. O'Higgins 113. Fo[illegible]

MUEBLES PLEGABLES

GABINETE-CAMA "REX".— Oscar Schatloff.— Moneda [illegible] Teléfono 69774.

SOFA-CAMA "REX".— Oscar Schatloff. Moneda 941. [illegible] 69774.

OPTICOS

A. RODRIGUEZ PRADO.— Santo Domingo 833. Fono [illegible]

PAPELERIAS

PAPELERIA CENTRAL.—Nueva York 63. Fono 6[illegible] para habitaciones, maletas y vidrios. Despachos [illegible] embolso.

RADIOS

"ORDINA".— Organización Distribuidora Nacional [illegible] ma. Radios RCA Victor. Alameda 2981.— Crédito[illegible] bién discos.

RELOJERIAS

GAZZELLA, TECNICO DIPLOMADO EN SUIZA.—Tra[illegible]

RELOJERIA DE CONFIANZA.—San Diego 351. Reloje[illegible]

RESTAURANTES

BRUNO E LE INIMITABILE "OTTAVA MERA[illegible] Agustinas 562. Fono 31237.

RESIDENCIALES

RESIDENCIAL EDELWEISS.—Cocina Italiana. Almuerzos [illegible] denes para banquetes. Huérfanos 851. Fono 3[illegible]

SASTRERIAS

GUENDELMAN, SASTRES.— San Diego 852.

A. BOGA.— Hechuras de ternos por solo $ 1.200.— Pren[illegible] da 30 años de práctica en Argentina. Carrera 4[illegible]

LOUIS.—Transformaciones de ternos y trajes hasta [illegible] Compesturas. Zurcidos invisibles. San Diego 19[illegible]

PASCUAL, SASTRE.— Créditos. San Diego 928.

ROFFE.— Créditos. San Diego 107. Fono 81108.

REINA ELIGIO PERSONAL DE HOSPITAL SALVADOR

El personal de empleados administrativos del Hospital de El Salvador eligió reina de las fiestas de la primavera a la señorita Nina Cicarelli Araya, a quien festejaron el jueves con un té en el Salón Francés.

EL CANCILLER FELICITO AL "PACIFICO", DE ARICA

Con motivo de haber cumplido ayer cincuenta años de vida el diario "El Pacífico" de Arica, el Ministro de Relaciones Exteriores, don Eduardo Yrarrázaval C., envió a su director, señor Nicolás Encina, un cable de felicitación.

NUEVOS CURSOS PARA LOS MANIPULADORES

Comenzó ayer el segundo curso sanitario para Manipuladores de Alimentos en el auditorio de la Compañía de Gas de Santiago.

También ayer se inauguró un curso similar en la fábrica de helados Ice Cream, destinado al personal de preparadores, envasadores y distribuidores de estos productos.

Mañana comenzará un tercer curso, el cual tendrá lugar en el Hospital San Vicente, y que estará dedicado al personal de este establecimiento.

CENTRO DE PADRES DEL LICEO DE NIÑAS N.o 3

En su última Asamblea General de Apoderados, que contó con numerosa asistencia, se tomaron los siguientes acuerdos:

1.o Aprobar la cuenta del presidente, señor Arturo Melej, y felicitarlo por su brillante desempeño.

2.o Aprobar los Estatutos del Centro.

3.o Fijar la cuota que los apoderados aportarán al Centro en 1952, la que será cobrada por una comisión del Centro junto con la matrícula.

INAUGURAN QUINCENA DEL TURISMO FRANCES.— A las 12.30 horas, el Encargado de Negocios de Francia, señor Jean Félix Charvet, inauguró con un cóctel, ofrecido a la prensa, la Quincena del Turismo Francés, en la Sala "Le Caveau", de la Librería Francesa. En la referida sala se ha hecho una interesante exposición a base de fotografías y material de lectura sobre los puntos más interesantes de Francia. En el grabado se ve al señor Charvet acompañado del Subsecretario de Educación, de la señora Simone Chambelland, Encargada del Servicio de Turismo de la Embajada de Francia, y del señor Jacques Simon, presidente de la Cámara Francesa de Comercio. Hoy, a las 19.45 horas, en la misma sala, dictará una conferencia sobre el Turismo en Francia, el Consejero Comercial de la Embajada de Francia, señor Jacques Soulé.

Azúcar en exceso se consume en América Latina; es el origen de la caries dental

Afirmó en Congreso delegado de EE. UU Dr. Harry Massler

"El consumo de azúcar es excesivo en América Latina, según mis observaciones. Y es un hecho científicamente comprobado que tal consumo tiene grave influencia en la caries dentales", dijo ayer el Dr. Maury Massler, autoridad mundial en la materia, durante las sesiones de trabajo del Tercer Congreso Internacional de Odontología, celebradas en el Teatro Bandera.

"En Estados Unidos, el azúcar se consume generalmente en el café, en el té, o en ciertos postres, pero en América Latina el azúcar se usa a toda hora y en peligroso exceso", agregó. Otros trabajos presentados en la mañana fueron de los doctores Guillermo Andwanter, de Chile, sobre la "Etiopatogenia de la Caries y la Enfermedad Focal"; Dr. Walter Kropp, de Chile, sobre "Profilaxis y terapéutica de la enfermedad dento-focal", y el Dr. Miguel Dechaume, de Francia, quien dió lectura a un trabajo sobre la "Etiopatogenia de la Caries", en que expuso el origen endogéno de tal dolencia. Agregó que en su origen actúan dos factores: uno interno, regido por el simpático, y otro externo, que actúa irritando este sistema.

El Dr. Sten Forshufvud, de Suecia, presentó un estudio sobre "Sistema circulatorio terminal o sea de intracapilares", que ilustró con dispositivos. Sustentó novedosas teorías sobre la circulación del esmalte dentario y los injertos de dientes.

Por la tarde se efectuaron demostraciones en la Escuela Dental, realizadas por médicos chilenos y extranjeros. Muy novedoso fué el estudio del Dr. Demetrio Piagos, de Argentina, quien disertó sobre "Impresiones en el maxilar superior del desdentado". Dr. Guillermo A. Riozozero, sobre "Dentaduras completas", Oscar Maisto sobre "Antibióticos en Endodoncia", y Eduardo Querelhac, sobre "Técnica en la construcción de coronas de porcelana". Otros interesantes trabajos fueron leídos por los doctores Luis Bengochea, Roberto Cohen, Rubén Bascuñán, Arturo Campin, Julio López, Roberto Contreras, René Honorato Horacio Rivera, Erico Maissler, Hernán Velásquez, Jorge Fren, Guillermo Otero Gaymer.

Dictaron también charlas los doctores señores Carlos Tapia, René Debadie y doctora Droguet, de Chile, Dr. Samuel Leyt, de Argentina, y Silvino Silveira, de Brasil. En la sesión de hoy entre otros, en el Teatro Bandera, hablará en la mañana el Dr. Basil Bibby, de Estados Unidos.

NSA PRODUCIRA MAS NEUMATICOS

El Sindicato de Choferes de la Empresa Nacional de Transportes planteó ayer al Ministro del Interior, don Alfonso Quintana, la necesidad de resolver, cuanto antes, la escasez de neumáticos, pues diariamente quedan sin salir al servicio diez a quince máquinas, con el consiguiente perjuicio económico para el personal.

El señor Quintana expresó que esto se debía a que la fábrica de neumáticos INSA estuvo paralizada bastante tiempo. Como solución inmediata manifestó que oficiaría al Ministro del Trabajo para que se autorice a INSA para trabajar extraordinariamente domingos y festivos, de modo que pueda normalizarse rápidamente la producción de neumáticos y cámaras.

EL MINISTRO INFANTE LLAMARA A COMISARIOS

El señor Cabieses no ha puesto en conocimiento, oficialmente, del Ministro de Economía y Comercio, los informes que elevara a la consideración del Contralor General de la República. El señor Cabieses, al hacer esa presentación, ha actuado como simple particular que puede recurrir al organismo contralor para solicitar las investigaciones que estime necesarias o convenientes. Por tanto, el Ministro de Economía y Comercio no puede pronunciarse sobre las denuncias de que ha dado cuenta la prensa. Tales fueron las declaraciones que formuló anoche el Ministro Infante Larrain, refiriéndose a la presentación que hiciera el Comisario Departamental de Subsistencias y Precios ante el señor Mewes.

Sin embargo, el señor Infante Larrain declaró que en la mañana de hoy llamaría a su despacho a los señores Linzmayer y Cabieses. Agregó que después que estudiara los antecedentes que le fueran proporcionados por ambos funcionarios, adoptaría una resolución frente al conflicto suscitado.

Finalmente, ayer los señores Linzmayer y Cabieses, separadamente, celebraron entrevistas con el señor Mewes. El Contralor, hasta el momento, no ha adoptado medida alguna referente a este asunto, pues se encuentra estudiando los antecedentes rendidos por las partes.

CONSTITUIDO CLUB DE LEONES DE PTE. ALTO

Quedó constituído el Club de Leones de Puente Alto, cuya primera directiva quedó integrada por los señores Ernesto Alveal, presidente; Julio Cazor, Rolando Santos y Florencio Mesa, vicepresidentes; Eduardo Frías, secretario; Miguel Letelier, tesorero; Osvaldo Ojeda, domador; Emilio Ortiz, tuercerrabos; y Arturo Martínez Conge, Ramón Mocarquer, Alberto Araya y Alfredo Elsaca, vocales.

Durante la reunión inaugural estuvieron presentes el señor León Nivaldo y don Francisco Javier Díaz, altos miembros del Lions International.

IMPRECRIA

PRENSA DE PASTO

CON RECOLECTOR

MODELO N. C. M.

CASE

U. S. A.

PARA ENTREGA INMEDIATA

CIA. DISTRIBUIDORA NACIONAL (CODINA)

AGUSTINAS 1343 — SANTIAGO

STUDEBAKER

CHAMPION 1941

VENDO

Motor recién revisado y cambio de anillos. Neumáticos y estado general muy bueno.

SAN IGNACIO 858

Sastreria BOSCO

FUERON LOS SASTRES PREFERIDOS DE LOS PORTEÑOS... AHORA, AL SERVICIO DE TODO LOS SANTIAGUINOS... Y TAMBIEN DE LOS PORTEÑOS.

BOSCO HERMANOS

Y NADA MAS!...

AGUSTINAS 1114 — TELEFONO 74510 — SANTIAGO

ETORANDT PUBLICIDAD

Mayor descanso

mayor salud, que aumenta la alegría de vivir, mayor energía que aumenta el rendimiento del trabajo

sommier CIC

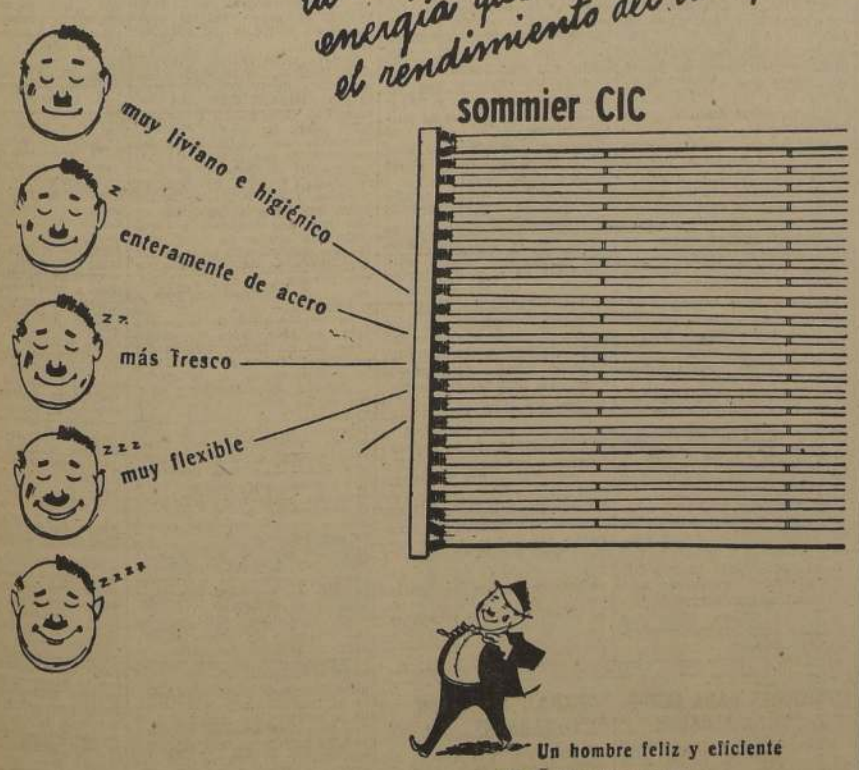

Un hombre feliz y eficiente es el que duerme en sommier CIC.

CIA. INDUSTRIAS CHILENAS CIC S.A.

FARMACIA HUERFANOS

HUERFANOS 840

LA MAS GRANDE, LA MAS SURTIDA Y MEJOR ATENDIDA DEL PAIS

AL CUERPO MEDICO

COMBIOTICO "PFIZER" (combinación de un gramo de Estreptomicina con Penicilina de 400 unidades), precio $ 90, rebajado a ..... $ 85.40

ELIXIR DE TERRAMICINA "Pfizer" (TERRABON), precio $ 280, rebajado a ..... 266.—

TERRAMICINA INTRAVENOSA DE 250 MILIGRAMOS, "Pfizer", precio $ 195, rebajado a 185.40

TERRAMICINA, cápsulas de 100 mgs., frasco $ 285, rebajado a 266.40

TERRAMICINA, cápsulas de 50 mgs., frasco $ 155, rebajado a 142.60

TERRAMICINA CRISTALINA "Pfizer", frasco de 16 cápsulas de 250 miligramos, precio $ 398, rebajado a ..... 370.—

SULFATO DE DIHIDROESTREPTOMICINA, precio $ 40, rebajado a ..... 37.—

CLORAMFENICOL LEPETIT, frasco de 12 comprimidos, $ 265, rebajado a 238.50

CLORAMFENICOL LEPETIT, supositorios de 0,25 mgs., $ 265, rebajado a 229.50

CLORAMFENICOL LEPETIT, supositorios de 0,125 mgs., para lactantes, $ 160, rebajado a .. 144.—

CLOROMICETINA, Laboratorio "Parke Davis", frasco de 12 cápsulas de 250 mgs., precio $ 295, rebajado a ..... 281.—

AUREOMICINA, Laboratorio "Lederle", frasco de 16 cápsulas de 250 mgs., precio $ 398, rebajado a 378.60

AUREOMICINA, cápsulas de 50 mgs. Laboratorio Lederle, $ 155, rebajado a 145.60

AUREOMICINA en polvo, con chocolate, Laboratorio Lederle, frasco de 50 mgs., $ 140, rebajado a $ 131.20

AUREOMICINA, ungüento oftálmico, Laboratorio Lederle, $ 18, rebajado a 16.60

AUREOMICINA en gotas oftálmicas, Laboratorio Lederle, frasco $ 95, rebajado a 89.40

AUREOMICINA trocisco de 15 mgs., Laboratorio Lederle, $ 80, rebajado a 63.60

PENICILINA G. Procaína Lenta, para inyección acuosa de 300.000 unidades, precio $ 27, rebajado a 24.80

PENICILINA G. Procaína Lenta, con Penicilina G. potásica estabilizada, para inyección acuosa, Laboratorio "Bristol" de 400.000 unidades, precio $ 33, rebajado a 29.80

PENICILINA G. Procaína Lenta, con Penicilina G. Potásica estabilizada, para inyección acuosa. Laboratorio "Bristol", de 1.500.000 unidades, precio $ 115, rebajada a 103.60

PENICILINA RAPIDA Y LENTA, Laboratorio "Pfizer" de 2.000.000 de unidades, precio $ 140, rebajada a ..... 126.—

PENICILINA SODICA CRISTALIZADA, Laboratorio "Merck y Cía", de 200.000 unidades, precio $ 12, rebajada a 10.80

PENICILINA G. sódica cristalina, Laboratorio "Merck y Cía.", de 500.000 unidades, precio $ 24, rebajada a 21.60

PENICILINA G. sódica cristalina, Laboratorio "Pfizer", de un millón de unidades, precio $ 39, rebajada a 35.20

Tráiganos la receta que le ha dado su médico, y con seguridad nuestros precios le ahorrarán gastos en exceso.

POR AHORA SE ATIENDEN PEDIDOS CONTRA REEMBOLSO

FARMACIA HUERFANOS

HUERFANOS 840

LA NACION — AÑO XXXV N.o 12.403

Empresa Periodística "LA NACION", fundada el 14 de enero de 1917. — AGUSTINAS 1269. — TELEFONO 82222. — CASILLA 81-D
Presidente del Consejo y Director: RAMON CORTEZ PONCE; Gerente: ANTONIO FERREIRA MEDINA; Consejeros: CARLOS VASSALLO, BOLIVAR APARICIO, EILERT HERUD y JOSE RAMSAY ALLAN. — Subdirector: GUILLERMO EDUARDO FELIU; Jefe de Informaciones: WARNO ESPINOSA; Jefe de Propaganda: CARLOS ALZOLA.
Representantes para EE. UU. y Canadá: THE N. DE FILIPPES Co. 551.— FIFTH AVENUE — New York, 17 N. Y.
Servicio Noticioso Extranjero: UNITED PRESS ASSOCIATION. — Servicio Fotográfico Extranjero: ACME. — Agentes y corresponsales en todas las ciudades y pueblos de Chile.
SUSCRIPCIONES: Un año, $ 1.296—; seis meses, $ 656.—; tres meses, $ 336.
Valor del ejemplar del día: $ 4.— Ejemplares atrasados: $ 8.—

Santiago de Chile, martes 20 de noviembre de 1951

CONTRABANDO DESDE ARGENTINA

Los viajes a la República Argentina se han transformado, durante los últimos tiempos, en un verdadero negocio, débido a dos causas principales: la baja de la cotización en el mercado libre del nacional argentino, y los precios inferiores a los del mercado chileno que tienen en Buenos Aires algunas mercaderías de uso y consumo habituales, como vestuario, calzado y, en especial, ciertos adornos de quincallería.

Son miliares las personas que viajan a la vecina república y vuelven con enormes cantidades de estos artículos, que luego venden en Chile o que destinan a su uso particular.

Con esto, nuestro comercio establecido es víctima de una competencia extraordinaria, ya que se le restan posibilidades enormes de ventas.

En efecto, cifras muy cercanas a la verdad elevan a 12.000 personas mensuales el número de las que van por cortos días a Buenos Aires. Suponiendo que cada uno de estos turistas de nuevo cuño invierta allí sólo 10.000 pesos chilenos, nos encontramos con que mensualmente estamos comprando a los proveedores argentinos 120 millones de pesos chilenos.

En un año, esta cifra significa restar al comercio y productores de Chile ventas por 1.440 millones de pesos moneda corriente, cifra cuyo solo enunciado basta para apreciar el grave mal que representa.

Nuestro país atraviesa por condiciones difíciles para el comercio y la industria; hay una restricción general de compras por parte de los consumidores, debido al encarecimiento experimentado por los artículos alimenticios de primera necesidad, que obligan a dedicar a la adquisición de éstos gran parte de los sueldos, jornales y rentas de que dispone nuestra población. Es así como tienen que sacrificarse las compras de vestuario y otras mercaderías que no son de tan primordial necesidad como los productos de alimentación.

Si a este factor de restricciones se agrega el hecho de que se está gastando en la Argentina casi 1.500 millones anuales de pesos chilenos, precisamente en esas mercaderías de ventas aminoradas en Chile, nos encontramos con que estamos, en realidad, torpedeando a nuestro comercio y nuestra producción.

Porque cualquier disminución de las ventas comerciales se traduce, de inmediato, en reducción de pedidos a los productores, y, más o menos a corto plazo, esto representa supresiones de obreros en la industria, lo que disminuye aún más la capacidad adquisitiva total de la población, y, por lo consiguiente, ahonda el mal que señalamos.

Otros países, como por ejemplo el Uruguay, sufrieron de igual drenaje en su economía interna, y adoptaron, para defenderse, medidas enérgicas y que han resultado de gran efectividad. El Gobierno uruguayo estableció el sistema de los inventarios de equipajes a todo viajero que saliera del país por tiempo menos de un mes, gravando con derechos especiales y subidas multas la internación de mercaderías, aunque fueran de uso personal, que excedieran al equipaje declarado por el viajero al salir.

En Chile será necesario hacer lo mismo, ya que no es posible seguir tolerando una actividad que perjudica tan profundamente a nuestra economía privada y pública, puesto que el Fisco es castigado fuertemente también por estos conceptos, ya que a menores ventas industriales y comerciales corresponden menores impuestos. Y, asimismo, las internaciones de mercaderías como equipaje de uso privado de quien las trae, no pagan derechos, o, si se les aplican, resultan muy inferiores a los corrientes.

Por último, hay que hacer notar que el país no puede resistir el que se estén trayendo nacionales argentinos billetes en grandes cantidades para comprar dólares en nuestro mercado libre, quedando la moneda argentina para uso de estos viajeros que la invierten de manera tan nociva para nuestra posición económica.

Todo se achica

Uno de los hechos más hermosos que están pasando actualmente es que las cosas se están achicando.

Yo tenía un hijo muy grande y hermoso, a pesar de sus tres años: ahora me parece menor. Pero esto es cosa puramente personal; de manera que no puedo insistir decentemente en ello.

Puedo insistir, sin embargo, en varios objetos o artículos que ahora tienen menor tamaño que antes. Por ejemplo:

Los tomates.

¿Se han fijado ustedes en los tomates que ahora se venden y se comen? Parecen un ligero adorno de la ensalada, y no lo son. Parecen tomates en miniatura, y no lo son. Parecen la señora de un tomate y no son la señora de un tomate. ¿Qué son? Tomates.

Igualmente, los autos se achican. Hay unos de marca Crossley, chiquititos, que sólo pueden transportar enanos. Y, sin embargo, todos quisiéramos tener un Crossley.

Se achican también las bebidas gaseosas. Hace años, cuando una bebida nueva se lanzaba al mercado, era enfrascada en envases grandes. Hoy día es al revés: el Uvi-Gor (jugo de pasas) viene envasado en frasquitos que son la mitad de un frasco.

De la misma manera, la tipografía se achica. Igual que los amigos, de los cuales esperamos tantas atenciones... y que nos dan tan poco cuando llega el momento de hacerles creer que creemos en ellos.

Se achican, igual que el Uvi-Gor, las botellitas de vino del Waldorf y del Carrera, y uno se siente igualmente achicado cuando empieza a beberlas. Cuando termina de beberlas, también se siente chico, porque se esperó sentirse grande y esa botellita no dió para más.

Los bigotes se achicaron. Nuestros padres usaron verdaderos bigotes de papá, terminados en punta. Ahora se llevan sin ninguna importancia, como huéspedes venidos a menos, porque hay que llevarlos para cumplir, y nada más.

Se han achicado los sombreros, sobre todo los de los hombres, que ya no se ven ni son usados. Pero hay mujeres que han achicado sus sombreros a un punto tal, que ya no se les ve la cabeza, con lo cual —después de todo— se les entiende muchísimo mejor.

También los soldados se achican. Este es un problema grave, como lo demuestra la experiencia: cada vez que se habla del asunto, se habla también acerca de los soldados japoneses que crecen en vez de disminuir, y todos nos enojamos. Y, enojados, nos achicamos, puesto que enojarse es ceder a una pasión, en especial a la pasión del error.

Se achicaron también las fiestas. Antes, había inmensos papás o paterfamilias que recibían a los inmensos veraneantes que llegaban de visita a la casa: ahora uno, para recibirlos por un momentito, se siente chiquitito, sin tener nada con que atenderlos o saciarlos.

Además, como puede comprobarlo el lector, los artículos mismos se achican.

Mauricio Strong

¿Cerca o lejos de la paz?

En la nebulosa atmósfera que impera desde que los beligerantes abandonaron las armas a la conclusión de la guerra más trágica de la historia, nunca se ha hecho presente con tanta insistencia la palabra "Paz" como en estos días. Cierto es que se la ha invocado muchas veces con buena y con mala fe, en los años transcurridos desde 1945, y es precisamente esta diferencia de apreciación —subsistente en la actualidad— la que merece un cuidadoso análisis.

Porque, enfoquemos el problema con franqueza: la paz que anhelan los unos no es la que anhelan los otros. Un sereno examen de los métodos de aproximación puestos en juego por las naciones interesadas pone en evidencia lo que realmente se trata de alcanzar.

Nace esta discrepancia de apreciación, de fundamentos perfectamente comprensibles. Para la Rusia Soviética el fin de la guerra no significaba el retorno a la normalidad. De ninguna manera. Para ella y sus satélites comenzaba la planificación de una imposición mundial de ideologías que, abarcando las raíces mismas de la vida humana con fórmulas revolucionarias, necesitaban proyectarse hacia los confines de la tierra. Y proyectarse con rapidez, aprovechando el derrumbe económico y el caos de la postguerra. Así penetró militarmente, económicamente y políticamente en los países vecinos: en Manchuria, en China, en Indochina y todo el Asia, mientras deslumbraba a los incautos con las vocingleras peticiones de Congresos Mundiales y Festivales Juveniles Pro-Paz, y bloqueaba con sonoros discursos las asambleas de las Naciones Unidas. Rusia —la que tilda de imperialistas a los demás— ha tomado posesión de 574.843.000 seres, y 24.396.000 kilómetros dentro del período de 6 años en que entona cánticos de paz; de una paz al estilo ruso.

Ahora bien, ¿cuál ha sido la actitud de las Potencias Occidentales una vez finiquitada la Segunda Guerra Mundial?

Para el grupo de naciones democráticas que encabezan actualmente los Estados Unidos, el fin del conflicto marcó el retorno a la normalidad. A lo menos ésa era su sincera esperanza. Y así lo demostró a las claras; sin la menor suspicacia o malicia —lo que hoy lamenta un mundo sumido en renovadas angustias—, esa nación convirtió en fierro viejo su material de guerra; dislocó su red de transportes y ocupación, desmovilizó febrilmente sus hombres de mar, tierra y aire; desbarató sus plantas de abastecimiento y distribución; abandonó China y otras regiones de valor estratégico, y se dispuso con desinteresado afán a reconstruir el mundo semidestruido.

¿De qué medios se valieron los Estados Unidos y demás pueblos democráticos para alcanzar ese fin? De medios diametralmente opuestos a los rusos. Veamos algunos: el desarme de hecho ya mencionado, en escala mundial; el establecimiento de las Naciones Unidas como centro vital en que se fundían todas las esperanzas de un mundo mejor; el control de la energía atómica; el Plan Marshall para la rehabilitación económica; el Punto Cuarto para ayudar a las naciones de desarrollo retardado; planificación de sanidad, bienestar, cultura, alimentación, transportes, comercio, intercambio, auxilio técnico.

¿Tomaron posesión —como los Rusos— de territorios ajenos? Ni un solo kilómetro cuadrado. ¿Asumieron el tutelaje de millones de seres indefensos en Asia y otros puntos, con fines políticos? Ni de uno solo.

Así intentan estructurar sobre bases serias y honradas —y sin bullanga callejera destinada a enloquecer a las masas— la paz estable. Así intentan demostrar que la tragedia de la guerra terminó para la Humanidad en 1945 si realmente se disponen los pueblos libres a consolidar la paz. En contraste notable con los Rusos, no se aprovechan del caos para implantar ideologías destructoras del orden, ni se proyectan hacia el futuro para dominar el mundo. Y éstos son los que Rusia señala como Imperialistas...

Las tres Potencias: Francia, Gran Bretaña y los Estados Unidos, sometieron hace pocos días una proposición de paz. Andrei Vishinsky, delegado ruso a las reuniones de las Naciones Unidas en París, traicionó al soltar una despectiva carcajada...

Frente a los hechos, tal como quedan expuestos, es interesante observar las sustanciales diferencias que orientan a dos grupos de pueblos: los que hacen alarde de una paz acondicionada, para servir sus fines de penetración comunista, y los que, con profunda fe en los derechos del hombre, tratan realmente de alcanzar una paz estable, libre de amenazas y zozobras.

C. G.

La figura del d

El escritor sueco Paer Fabian Lagerkvist, que ha ... Premio Nobel de Literatura para 1951.

2 comentarios

ACEITE

Una extraña fatalidad se cierne sobre el asunto del aceite. Adonde se derrame el oleo mineral, llega un extraño destino de adversidades e infortunio. Nunca habíamos sabido de algo similar. Tal vez sólo algunas escasas y riquísimas joyas estén rodeadas de una aureola tan negra de infortunios. Como esos brillantes y rubíes que van dejando tras sí una ola de desgracias, el asunto del aceite produce la malaventura por doquier. Es una leyenda tenebrosa.

Veámoslo. ¿Qué ha sucedido en el Comisariato y en la Dirección General de Sanidad?

El Comisariato General de Subsistencias y Precios tiene una acción muy directa en esto de controlar los fraudes y las falsificaciones de artículos alimenticios. El pobre consumidor debería estar protegido de los adulteradores. Entre éstos y su persona, debería interponerse el organismo fiscalizador de precios para ampararlo. ¿Qué ha sucedido? Pues, que el problema del aceite se ha convertido en una desavenencia personal entre los dos primeros jefes del Comisariato, con intervención de la Contraloría y con gran bombo.

La Dirección General de Sanidad también tiene intervención en el oleoso asunto. Debe velar por la salud de la población. ¿Qué ha sucedido?, pues las muestras y las contramuestras llegan a su laboratorio y los informes son contradictorios. En vez de aclarar el problema, lo complican. El enredo es tan grande que para los informes técnicos se hace necesario recurrir a otros laboratorios.

En suma, el Comisariato y Sanidad fallan tanto uno como otro. En el intertanto, Zutano, como consumidor, ha sido estafado; Zutano, como ser dotado de un aparato digestivo, ha sido intoxicado. Mientras Zutano se queja, las autoridades encargadas de ayudarlo en sus aflicciones, lo han abandonado para preocuparse de sus asuntos internos.

M.

Y ACEITE

Como en la película que pocos vieron, pero que todo el mundo comenta, sigue la ronda. Zutano dejó de mirar al Comisariato; Zutano apartó la vista del Comisariato. Zutano miró con ojos confiados y plenos de esperanza al Ministro sumariante, don Daniel González Fernández.

Y tiene razón para estar confiado en sus investigaciones. La orla negra no iba a llegar hasta los estrados de la justicia. El Ministro sumariante ha actuado con energía e inteligencia. Al pan lo ha llamado pan, al vino, vino, y aceite adulterado al aceite adulterado. Llevar adelante un proceso de esta naturaleza no es tarea fácil. Los organismos fiscales, en lugar de prestar una cooperación efectiva, se han enredado en rencillas internas, o bien han hecho una mescolanza babilónica, involuntaria o no, de muestras y contramuestras. El Ministro González, incansable y enérgico, ha seguido todas las líneas. Los expedientes deben crecer varias pulgadas al día. Se necesita una mente privilegiada para no perderse en esa selva de escritos y documentos. No cualquiera se orienta y, sobre todo, sabe adonde ir para llegar a puntualizar las responsabilidades.

Pero, según parece, la aureola adversa que rodea al asunto del aceite también está llegando hasta los estrados judiciales. Según se rumorea, pronto ha de comenzar el feriado judicial, y como el Ministro González no quedaría de turno en la Corte de Apelaciones de Santiago, otro magistrado debería hacerse cargo del proceso y comenzar, como quien dice, desde el primer día de la creación. La fatalidad parece estar también llamando a las puertas del Tribunal.

¿Será esto posible? No queremos creerlo. Quisiéramos ver la cara que pondrá Zutano, estafado e intoxicado, cuando sepa que su última esperanza de rápida justicia parece esfumarse. No. El Ministro González debe seguir hasta que dé término al sumario.

C.

Escasez mundial de azufre

En noviembre de 1950 comenzaron por primera vez a aparecer indicaciones de una posible escasez mundial de azufre, y pocos meses después la amenaza aparecía a punto de cumplirse. Con todo, el peligro, al correr del tiempo, no adquirió realidad. La importancia que esta materia prima tiene en las industrias, sean de paz o de guerra, obliga a analizar la verdad de los hechos sobre la escasez mundial del azufre.

Desde comienzos de 1951, los gobiernos de ambos lados del Atlántico han aplicado enérgicos controles, y la inminencia de una escasez mundial del producto a corto plazo ha desaparecido. En todo caso, un hecho fundamental, que debe tenerse presente, es que el azufre no es un elemento raro en la naturaleza; su relativa abundancia se refleja en el bajo precio que ha prevalecido en tiempos normales.

Sin embargo, son pocas las fuentes en que el azufre puede obtenerse en su estado puro o "natural", y hay un solo país —los Estados Unidos— en que puede extraerse de minas con sistemas modernos. No es tal el caso del azufre natural extraído en Italia, país que hasta el decenio de 1920 era el único gran exportador del producto. En realidad, la explicación de la actual crisis del azufre se halla en la disminución del rendimiento de las minas de Italia y en el inmenso aumento de la producción industrial de los Estados Unidos.

Hace treinta años no se utilizaba el azufre natural en la manufactura del ácido sulfúrico, el cual se extraía de otros materiales, especialmente de las piritas, cuyo tratamiento, al rendir un cierto porcentaje de metal (hierro y cobre), contribuía a mantener bajo el precio del ácido sulfúrico; esto constituyó la condición esencial para la generosa elaboración de abonos nitrogenados, causa fundamental de los revolucionarios mejoramientos en la agricultura mundial.

El azufre de Sicilia es de difícil explotación; de ahí su alto precio, elevado aún más a raíz de la guerra de Corea, ocasión en que el Gobierno italiano aplicó al azufre un fuerte tributo de exportación. En 1951, Italia se retiró casi totalmente del mercado mundial del azufre, y el abastecimiento de muchos países industriales recayó casi exclusivamente sobre los Estados Unidos. Pero sus exportaciones no bastaban al consumo. Y como el azufre se emplea en grandes cantidades en los países industriales —Gran Bretaña es el primer importador— para la manufactura de ácido sulfúrico, la escasez del producto amenazaba a muchas industrias esenciales: de abonos, de explosivos, de rayón, de celulosa y papel y metales. No se conoce substituto alguno ni para el azufre ni para el ácido sulfúrico; de tal modo que la disminución del abastecimiento obligaría a disminuir la producción de muchas mercancías consideradas esenciales a la vida civil y a la defensa.

Ese temor se hizo presente en los primeros meses de 1951, e indujo al acaparamiento y a los precios fantásticos en el mercado negro. Pero la ansiedad ha ido desapareciendo, por lo menos en lo que respecta al abastecimiento a largo plazo, debido a la construcción de nuevas instalaciones para extraer azufre elemental de las piritas y anhidritas. Así, en Gran Bretaña, la producción de ácido sulfúrico se ha duplicado desde 1938, alcanzando hoy a 400 mil toneladas.

Es posible, por lo demás, que hasta la suposición de que no pueda encontrarse ya azufre en su forma natural resulte incorrecta. La explotación en gran escala de los depósitos de Louisiana y Texas ha contribuido a detener las exploraciones activas en otras partes del mundo, en donde, de encontrarse azufre, no podría ser explotado al bajo costo con que se obtiene en los Estados Unidos. Los mayores precios de exportación pueden estimular la producción. Así ocurrió hace poco, cuando el azufre se traía desde los Andes a los puertos chilenos, con grandes dificultades, para venderse en los Estados Unidos a precios superiores a los normales.

Y si bien fué éste un caso excepcional, demuestra que los precios bajos no estimulan el desarrollo de nuevos depósitos. El hecho de que el azufre tiene muchos usos indispensables, ha sido revelado por el temor a la escasez de los últimos meses. Esto ayudará a apreciar el verdadero valor de un elemento natural, a atraer capitales a su explotación, dondequiera que se pueda hacer económicamente. La realidad ha demostrado que el azufre constituye un elemento esencial para el mundo moderno.

R. L. V.

DOS DIPLOMATICOS CHILENOS A EUROPA

Ayer se dirigió a Europa, en avión, el señor Gastón Wilson, para asumir sus nuevas funciones de secretario de la Embajada de Chile en Italia.

Hoy se dirige a Nueva York, para seguir a España, el señor Fernando Orrego Vicuña, nuevo Ministro Consejero de la Embajada en Madrid.

EMBAJADOR DEL PERU SE DESPIDE DE S. E.

El Embajador del Perú en Chile, Excmo. señor Carlos Miró Quesada Laos, pasará hoy a despedirse de S. E. el Presidente de la República, pues en una fecha próxima abandonará Santiago para dirigirse a México, donde ha sido acreditado por su Gobierno, con el mismo rango.

El Ministro de Relaciones Exteriores, don Eduardo Yrarrázaval, despedirá al señor Miró Quesada con un almuerzo, en su residencia, el miércoles 28 del corriente.

AGRONOMO PANAMEÑO DICTO CONFERENCIA

Sobre "Convenios con Misiones Agrícolas a través del Punto Cuarto" disertó ayer en la Escuela de Agronomía de la Universidad de Chile el Director del Departamento de Agricultura de Panamá, señor Porfirio Gómez. El señor Gómez se tituló de Ingeniero Agrónomo en nuestro país, y actualmente se encuentra participando en los cursos de Perfeccionamiento Agrícola de la FAO.

ARTE

Exposición de Irene Balás

La obra expuesta por la joven pintora Irene Balás en la Sala del Banco de Chile es muy desigual. Telas de excelente factura, de audaz colorido y de vibrante pincelada se codean con otras que admiten con facilidad el calificativo de detestables, pueriles e inconsistentes.

Un elemental sentido de autocrítica habría eliminado este segundo grupo, capaz de producir en el espectador, por su acentuada, por su extremosa mediocridad, un juicio peyorativo que recae solidariamente y por un fenómeno conocido, sobre todo el resto del conjunto.

A veces en una exposición de treinta cuadros es posible contemplar sólo tres o cuatro telas justificadoras de lo exhibido. Más es elemental que el resto no señale con aquellos lienzos excepcionales, acusada diferencia de calidad.

Aquí es distinto. Muchas obras de Irene Balás no alcanzan la fácil expresión figurativa que, eludiendo los profundos problemas plásticos, resulta gratamente accesible al público menos exigente.

Los lienzos de temática popular (**Feria libre, Escena callejera, La vendedora de violetas y Esquiadora**) caen en el sentimentalismo inmediato, que confunde el contenido con la forma.

El realismo directo de estas estampas y su persecución de un populismo pintoresco pueden excusarse a medias cuando el predominio de eso que Dewey llama **substancia** está apoyado en una ejecución hábil y en el manejo consciente y disciplinado de los elementos formales.

Puesto el pintor en ese terreno de la objetividad, no puede marginar el arduo problema. Es indispensable, a mi modo de ver y si se me permite decirlo, que se comprenda esto. Cuando se aspira a reflejar en la tela impresiones directas de las cuales el espíritu del artista está ausente en cierto modo; cuando se quiere ir a la "representación realista", a lo imitativo, es indispensable "imitar". Y ello implica una sumisión rigorosa y literal a **lo que se ve**. La trasposición a una superficie plana de ese mundo tangible exige dominio del dibujo y del conjunto de elementos figurativos constitutivos del cuadro. Por ello, nada más pueril que la actitud de los pintores que diciéndose académicos y naturalistas, son incapaces de pintar una mano.

Afortunadamente no todo en la obra de Irene Balás merece tales reproches.

Su color, a veces, exhibe una gran riqueza de matices y vibración vital. El juego tonal en algunos retratos es jugoso y audaz. Un azul puro establece, en la yuxtaposición sintética, un extraordinario relieve volumétrico. Hay algo agreste, violento, en esos planos de tendencia expresionista resueltos en amplias masas de color. Los desnudos muestran una factura semejante.

Nos parece ser ésta la manera que mejor conviene a la sensibilidad de la artista. **Carnaval**, con su proliferación de personajes, con su ejecución suelta y flúida, nos muestra que Irene Balás posee suficiente sensibilidad para superar aquella expresión torpe a que hemos aludido. A nuestro modo de ver, sus experiencias podría realizarlas en el dominio del dibujo, para apoyar sobre él la opulencia y la riqueza fecunda de su cromatismo.

A. R. R.

COMISIONES PARA CENSO SOLICITO EL ALCALDE

Mañana, a las 17.30 horas, en las oficinas de la Dirección General de Estadística, celebrará su primera sesión de trabajo la Comisión Directiva Nacional del Censo.

Por su parte, el Intendente de la provincia, don Jorge Rivera Vicuña, ha convocado para el lunes a una reunión de autoridades a fin de constituir la Comisión Provincial del Censo. A esta reunión asistirán todos los Gobernadores de la provincia y los Alcaldes del Departamento de San Iago.

El Alcalde de Santiago, don Germán Domínguez, ofició ayer al Intendente de la provincia, al Ministerio de Educación, a la Prefectura de Carabineros y a la Dirección del Registro Civil, pidiendo que designen los funcionarios que, en su representación, deben integrar la Comisión Comunal del Censo, que él desea constituir cuanto antes.

HOMENAJE RINDIERON AL COMANDANTE GALVEZ

El Frente Comunal de la Vivienda de San Miguel rindió un homenaje al Comandante de Escuadrilla y Director del Departamento de la Vivienda, capitán señor Luis Gálvez Ahumeda. Este homenaje se rindió con motivo de su ascenso. Asistieron a esta manifestación de aprecio el Alcalde de San Miguel, don Carlos Valdovinos, y delegaciones de vecinos de todas las poblaciones callampas del sector.

Cartas al Directo

("Quisiera tener un ... escrito por el público".

Lo que el Presidente olvidó

Señor Director: En la esquina suroriente de Alameda con Serrano se ubica un edificio de moderna arquitectura. En uno de los pisos superiores, en una salita rectangular, desde donde se domina el más bello panorama de la ciudad, tiene su local social el Sindicato Profesional de Fotograbadores. Los domingos se hace estrecho para contener a los profesionales que concurren a oír la palabra de sus dirigentes que dan cuenta de sus múltiples problemas. Preside la reunión la efigie de un extinto Mandatario, que en sus colores naturales reprodujo el artista en una hermosa tricromía, que al contemplarla da la sensación de que en su rostro se conserva la vida, porque en sus ojos brilla aun la luz fulgurante de la inteligencia: es la imagen de don Arturo Alessandri Palma.

La gratitud de un gremio por su benefactor está reflejada en este homenaje que en silencio rinden los fotograbadores al gran estadista que el 2 de agosto de 1938 promulgó la Ley 6.221, de dramática gestación: la Caja Nacional de Empleados Públicos y Periodistas, la Prensa y los Hipódromos, pedían el veto de la ley, porque por una parte gravaba las cartillas y, por la otra, establecía la jubilación a los veinte años para estos profesionales que desarrollan sus labores entre venenos y ácidos corrosivos, que en forma lenta pero segura minan su existencia. Pero la campaña diariamente sostenida, fundamentada en argumentos inconsistentes, tropezó con la poderosa resistencia del Poder Ejecutivo, que en posesión de los informes del Departamento de Salubridad Industrial estimó de justicia el despacho de la ley a que tanta oposición se hacía y, en un gesto de agudeza propia del gran Presidente, suspendió las audiencias, evitando de esa manera la presión de los impugnadores, hasta que, vencido el plazo legal, se promulgó por mandato de la Constitución.

Cuando en la Convención Sindical Radical el Excmo. señor Presidente de la República, don Gabriel González Videla, en una magistral improvisación, entre otras cosas, se refirió al cumplimiento de su programa de realizaciones que beneficia a los asalariados, destacando la Ley de Semana Corrida, que está en vigencia, y la reforma de la ley 4.054, que tiene la seguridad de que será una realidad a corto plazo, se olvidó de citar una ley que demoró ocho años en ser despachada por el Parlamento, y que, gracias a él, es hoy la mejor ley de previsión del país y de América.

La ley N.o 9,116, de 16 de octubre de 1948, llenó un hondo vacío en el régimen previsional del Departamento de Periodistas, al incorporar en sus beneficios al personal de empleados y obreros de las imprentas de obras, dando de esta manera igual previsión a personas de una misma profesión. Su vastísimo alcance llegó a todos los pueblos donde hay una imprenta, por pequeña que sea, llevando a miles de hogares los beneficios incomparables de la atención médica gratuita del imponente y su familia y el subsidio de enfermedad para el imponente, a cargo del Servicio Médico Nacional, junto con la asignación familiar del empleado particular para el obrero gráfico.

Me correspondió participar en la celebración del primer aniversario de la Ley, que hacía una importante ciudad sureña que riega el caudaloso Bío Bío, y no pude menos de conmoverme ante el impresionante espectáculo de un gremio que, precedido de una banda de músicos, desfilaba por la calle principal con sus estandartes y carteles con leyendas alusivas al acto. Formaban en la larga columna desde el anciano que había perdido toda esperanza de jubilar hasta las niñas y jóvenes que se inician en el aprendizaje de las artes gráficas, mostrando en sus rostros la infinita alegría que les embargaba. ¡Y, cómo no iban a estar felices! Ellos, que no habían sabido de otra cosa que de hambre y miseria, podían ahora mirar sin temor el porvenir, porque había entrado a sus hogares el fruto bendito de la asignación familiar. Y con voz temblorosa por la emoción me contaron que la mayoría de los terrenitos en que jugaban sus hijos era el producto de ese aporte que hizo posible otro gran ... te, para quien sus ... tienen palabras con que ... cer, sino que sólo ... de gratitud.

Por todo esto, hubiéramos deseado que esta reunión ... fuera olvidada, para ... do volvamos donde ... dir el perfeccionamiento ... ley, que por sus vacios ... do burlada por patrones ... pulosos, nos tuviera ... nos concediera su ... nio.— **Fotograbador.**

Mal servicio de micros entre Limache y Cruce

Señor Director: El ... del mes pasado ... rodeo en la comuna ... de Limache. Con ... servicio acostumbrado ... entre Limache y El Cruce ... alterado arbitrariamente ... pendiendo la llegada ... Crucero, para dedicarse ... vamente a llevar pasajeros ... de el rodeo hasta Limache ... pasajeros que debían ... se a Limache desde ... para tomar los trenes ... de trasladarse a pie ... deo, unos 8 kilómetros ... cia. Carabineros hizo ... so de los reclamos de ... que pedía su intervención ... poder tomar esos vehículos ... produjeron pugilatos ... de clase de incidentes ... que el señor Director ... publicidad a esta ... a fin de que las autoridades ... rrespondientes instruyan ... subalternos en el sentido ... no pueden permitir que ... juicio general, se abrevie ... temas de movilización ... cho de los empresarios ... ban Falvovich.

Tiene hijo tuberculoso ... a ser lanzado de su ...

Señor Director: Le ... carecidamente quiera ... bondad de publicar ... en el diario que ... mente dirige. Soy madre ... único hijo natural, ... encuentra desahuciado ... médicos, afectado de ... sis. Su estado es grave ... no me lo reciben en ... pital. Estamos pasando ... situación demasiado ... casi no tenemos dónde ... Todo lo he vendido ... der a la enfermedad ... jo. Yo no puedo trabajar ... pues tengo que quedarme ... pieza atendiendo a mi ... to, que sufre de ... diarias. Además, me ... cado de desalojo de ... donde vivimos, por no ... mo pagaría, y estoy, ... amenazada de ir a ... temperie, esperando ... momentos de mi hijo ... dido a todas las ... caridad y nada ... porque me dicen que ... medad del niño está ... siado avanzada. Yo ... ñor Director, que ... mi situación en ... esperanza de que ... tativas se aplaquen ... ayuden en alguna forma ... ra para poder seguir ... la pieza mientras ... Pueden dirigirse con ... su diario, pues mi ... miseria es tal, que ... vo a dar la dirección ... net 4603275.

Abuso en rifa de la Escuela de Medicina

Señor Director: Por ... la presente quiero ... conocimiento y en el ... en general, para ... poco la cautela de ... la verdad acerca de ... con motivo de la ... da por el quinto año ... cuela de Medicina, y que ... tuó el 30 de octubre ... Comité Ejecutivo de ... basándose en el ... prestigio de que ... do ese plantel, ... nógrafo, con el objeto ... fondos para un ... dios. Se vendieron ... forma desconocida. ... del sorteo fué fijado ... mente para el 30 de ... sufriendo más ... gación de un mes, ... sivo objeto de ... mero de boletos ... llegó a seis mil. ... premio multiplicado ... quinientas veces ... boletos no contenían ... alguna acerca del ... tido. Es de desear ... ridades correspondientes ... medidas para ... hechos sigan ocurriendo ... cialmente en los ... tos educacionales. — ... carnet 4310797

FUNCIONARIOS DE CORREOS DE ESTADOS UNIDOS. — Se encuentran en Chile los señores John M. Redding, Director de Correos Asistente, y John J. Gillen, Director de los Servicios Internacionales de la Administración de Correos de los Estados Unidos. El viaje de los referidos funcionarios tiene por objeto ponerse de acuerdo con sus colegas latinoamericanos sobre diferentes tópicos de la proxima conferencia de la Unión Postal Universal. Ayer mantuvieron una cordial entrevista al respecto con el Director General de Correos, señor Luis Campos Vasquez.

Chile urge protección a la ballena, en vía de extinción

El Gobierno ha resuelto proteger la ballena contra la caza incontrolada que hacen diversas compañías. Este cetáceo representa una riqueza incalculable, que amenaza extinguirse por esta situación. Al efecto, será dictado un reglamento ballenero nacional al cual deberán ceñirse las empresas para tratar de asegurar un rubro de entradas que tiene gran importancia para nuestra economía.

El Director de Pesca y Caza, señor Exequiel Rodríguez, informó a LA NACION que en Chile la ballena esperma o cachalote es la que con mayor frecuencia se recoge de nuestra dilatada costa. De acuerdo con la reglamentación internacional, actualmente no tienen período de veda, de 6 meses al año, como la tiene la ballena

UNA VERDADERA PERSECUCION A ESPECIE CHILENA

de barba, de modo que la caza de esa especie se puede efectuar en nuestro país durante todo el año calendario.

Como detalle ilustrativo cabe señalar que mientras en 1946 sólo se cazaron 216 ballenas esperma, esta caza aumentó a 3.692 en 1949.

Agregó que en atención a que Chile no ha firmado el convenio internacional el Departamento que dirige ha propuesto un reglamento nacional. Por el pequeño porcentaje que significa la caza de ballenas aquí en el total del mundo (no llega al 2 o|o), los resultados de esta protección son muy limitados, en el gran volumen de ballenas que se cazan al año. Dijo que más de 40 mil ejemplares son los que se obtienen en el año, y sólo la política ballenera de las naciones que poseen buques fábricas podrá preservar una fuente tan valiosa de materias grasas.

EN LA ANTARTIDA

En los últimos años ha tenido un ritmo extraordinario la caza de ballenas en aguas antárticas, realizada como se sabe, en grandes buques fábricas de 25.000 toneladas, que van al basquete subpolar con 10 buques cazadores cada uno. Estos barcos son modernos y su labor es muy eficiente porque el buque fábrica se ubica entre las manadas de ballenas y la caza se hace continua, tanto de día como de noche.

Terminada la guerra última, la caza de ballenas en la Antártida ha ido aumentando continuamente y sólo en la temporada 1948-49 concurrieron 18 buques fábricas, con un total de 191 buques cazadores. Chile tiene un total de nueve. En la próxima temporada irán esas mismas factorías y otros recién construídos.

PERSONAL DE HEYUM Y CIA. ACORDO LA HUELGA

El Sindicato Heyum y Cía. después de agotar sus gestiones para lograr una solución satisfactoria a sus demandas económicas, acordó ayer declarar una huelga legal, la que se haría efectiva el jueves.

PAGO DE GRATIFICACION A PERSONAL DE LA ENT

En la mañana de ayer se entrevistaron con el señor Ministro de Hacienda, los dirigentes del Comando de Sindicatos de la Empresa Nacional de Transportes Colectivos S. A., presididos por su presidente, señor Gumercindo González Faúndez, a quienes acompañaba el diputado y secretario general del CEN, señor Desiderio Arenas.

Los dirigentes expusieron al señor Ministro, que el objeto de esta entrevista era para solicitarle que pusiera a disposición de la Empresa los fondos necesarios para el pago de la gratificación legal, que concede la Ley N.o 9.561, del 2 de marzo de 1950, al personal de empleados de esta empresa.

El Ministro, señor Picó Cañas, manifestó que ordenaría de inmediato la disposición de los fondos necesarios, a fin de que la Empresa pueda pagar la gratificación entre el 1.o y 10 de diciembre próximo a los personales de empleados y obreros de Santiago y Valparaíso.

DISFRAZ DE TORTUGA, MEJOR DEL CARNAVAL

Los niños Ramón Scachi, de tortuga (9 años); Eduardo Lorca (5 años), huaso a caballo; Gastón Zamora (5 años), "Maquinista"; Gladys Pérez (6 años), "Negra Hawaiana"; Guillermo Castro (14 años), "Autómata"; Cecilia Eddigg (6 años), "Boliviana"; Enrique Doll Soller (9 años), "Torero"; Margarita Hermosilla (6 años), "Araucana"; Fernando Alarcón (11 años), "Exploador"; Diana Echeverría (3 años), "Cuidadora de gansos"; Carlos Muñoz (6 años), "Verdejo", y Jara Kocka (4 años), "Fantasía" resultaron premiados en el Quinto Carnaval Infantil de disfraces realizado en el Estadio Militar.

En esa ocasión se eligió también a la Reina del Carnaval. Resultó triunfante la niña Miriam Glasinovic, de 5 años, vestida de "Dama Antigua".

LISTA REFORMA DE LEY DE ALCOHOLES

Ayer fué firmado por el Ministro de Agricultura y hoy lo firma por S. E. el Presidente de la República el proyecto de ley de reforma de la actual legislación de alcoholes.

El proyecto consulta importantes modificaciones en el sentido de hacer más práctico y severo el control del expendio de bebidas alcohólicas, reglamenta este comercio, dispone drásticas sanciones para el clandestinaje y para castigar la ebriedad.

Concentrados de cobre a fundición de Paipote

El vicepresidente de la Caja de Crédito Minero, don Julio Ascui, informó ayer tarde a S. E. el Presidente de la República sobre la forma satisfactoria como los productores de la mediana minería del cobre están cumpliendo su compromiso de entregar concentrados de cobre a la Fundición de Minerales de Paipote.

El SORTEO económico del Año

Entero $ 400.-
Vigésimo $ 20.-

4 MILLONES el 2 de DICIEMBRE

POLLA

PLANCHAS PARA TECHO
de 2, 2 1|2 y 3 metros por 0.85 de ancho
CANALES, BAJADAS, CABALLETES
Cañerías galvanizadas y negras, fittings, artefactos sanitarios, ofrecemos a los precios más bajos.
FLORES Y COCCO LTDA.
ARTURO PRAT 159 — FONO 81319

SOLO RCA VICTOR puede ofrecer un surtido tan completo

RCA

Modelo 50-X-5
Modelo 516-X
Modelo 515-X
Modelo 5-Q-24
Modelo 9-Q-53
Modelo 7-Q-52
Modelo Q-304
Modelo Q-38
Modelo 6-Q-35
Modelo Q-313
Discorola R-25-M
Modelo V-16
Modelo V-9
Discorola automática AR-76
Modelo QU-16
Discorola automática AR-79
EL FAMOSO "45" TOCADISCOS RCA VICTOR
Modelo 9-QV-5
Modelo QU-126

VEALOS Y ELIJA EL SUYO DONDE SU DISTRIBUIDOR

RCA VICTOR

CHILE NECESITA...

(DE LA PRIMERA PAGINA)

a realizar, aún utilizando fondos extraordinarios, sin estar sometidos a la aprobación de un decreto o a consultas que dilatan la realización de una obra. El problema es simple. Dejemos la facultad de construir obras públicas como una función del Estado porque el Jefe del Estado está políticamente facultado para orientar la realización de los programas de progreso y bien público, entre los que se encuentran las obras que vosotros habéis realizado con tanta dedicación como eficacia.

"No persigo, hbadió, el afán de defender más prerrogativas. Pero ustedes han ido por camino peligroso cuando dicen que planificar es una función técnica. No. Esta idea es incompatible con nuestro actual régimen democrático. Lo que quiero es que ustedes comprendan que el Presidente anhela, junto con ustedes, llegar a una fórmula práctica y constitucional, cual sería —y éste es mi anhelo antes de dejar mi administración— la de que cada ingeniero y cada técnico sea un verdadero dictador en sus funciones de realizar las obras que le han sido encomendadas a su vigilancia".

El discurso del Jefe del Estado fué interrumpido por los aplausos en varios pasajes.

Tomó nuevamente la palabra el Ministro de Obras Públicas, don Ernesto Merino Segura, quien, a instancias de S. E., dijo que en el Congreso se encuentra actualmente para su discusión un proyecto que transforma el régimen de trabajo de la Dirección General de Obras Públicas permitiéndole que en el futuro sea una robustecida herramienta ejecutiva.

PROGRAMA DE HOY

El programa de la Décima Semana Nacional del Ingeniero consulta para el día de hoy una visita que se realizará a la planta de Soprole y de 15 a 20 horas habrá sesiones de estudios.

A las 18.45 horas, la comisión organizadora ofrecerá un cóctel a los alumnos del último año de las Escuelas de Ingeniería en el local del Instituto de Ingenieros de Chile.

EL CONTRALOR CELEBRO ENTREVISTA CON S. E.

El Contralor General, señor Mewes celebró ayer una prolongada entrevista con el Presidente de la República para considerar el proyecto que reforma la Ley Orgánica de la Caja Nacional de Ahorros y sobre la adquisición del Teatro Bandera por el Servicio Médico Nacional de Empleados.

INAUGURADA LA DECIMA SEMANA NACIONAL DEL INGENIERO.— Con asistencia de S. E. el Presidente de la República, se realizó a las 18.30 horas de ayer, en el Salón de Honor de la Universidad de Chile, la ceremonia inaugural de la Décima Semana del Ingeniero. En el grabado aparecen, de izquierda a derecha, en la mesa de honor, los ingenieros señores José de Mayo, Eduardo Aguirre, Fernando Palma, S. E. el Presidente de la República, don José Domínguez, presidente de la Asinch, el Ministro de Obras Públicas, don Ernesto Merino y el ingeniero don César Fuenzalida Correa.

NUEVA ORGANIZACION AGRICOLA FOMENTARA PRODUCCION DE TRIGO

Con el objeto de incrementar la producción de trigo y colaborar con el Gobierno en la solución del déficit triguero, lo que ha significado una sangría de divisas para el país cercana a los 50 millones de dólares, se fundó una organización, con el nombre de Asociación de Productores de Trigo. Esta asociación, que tendrá su sede en Santiago, reunida en la ciudad de Collipulli, con asistencia de delegados de todo el país, tomó diversos acuerdos, los que fueron puestos ayer en manos de

Dirigentes anuncian amplia colaboración con las autoridades

los Ministros de Hacienda y Agricultura. También hicieron entrega del documento aludido al vicepresidente del INECONA.

Los principales acuerdos tomados son los siguientes: 1.o) Organizar en forma racional una campaña de producción triguera. Para lograr este acuerdo propone: a) Fijación de un precio único a ese cereal; b) La fijación deberá acordarse dentro del mes de junio, para la cosecha subsiguiente; c) Instauración de un crédito de bajo interés y a largo plazo; d) Aplicación de una política de abonos, liberando de derechos a las materias primas que se usen en su fabricación; e) Liberación de derechos a los repuestos y accesorios de la maquinaria agrícola; f) Libre internación de sacos para cereales y abonos; g) Crédito para que la industria del pan modernice su fabricación; h) Fomento de la ganadería y de las empastaduras naturales y artificiales; i) Estructuración de los organismos fiscales y semifiscales que ejercen funciones agropecuarias; j) Con respecto a la fijación del precio del trigo para la próxima cosecha, la Asociación acuerda: a) Solicitar un precio de $ 755 el quintal, o en su defecto que el precio sea de $ 655, más una bonificación de $ 100 por quintal de trigo cosechado, la que deberá ser invertida por el productor en la compra de abonos, y b) Informar a los organismos estatales que, según los cálculos de costos de producción practicados hasta la fecha, el precio del quintal métrico es de $ 817,40.

Los directores generales de la Asociación eligieron ayer la mesa directiva, la que quedó compuesta en la siguiente forma: presidente, Arnoldo Stegmann; vicepresidente, Ignacio Urrutia; secretario general, Jorge Larrain Valdivieso, y consejeros, Cristóbal Sáenz, Carlos Izquierdo, Jorge Saelzer y Pablo Olger.

Corporación de...

(DE LA PRIMERA PAGINA)

del Consejo Técnico interno del Director General, formado por los Directores de Departamentos."

Agrega el Ministro Merino Segura que "la construcción de obras fiscales en el país nace de la obligación del Estado de atender a necesidades públicas, y esta función debe ser servida con arreglo a fórmulas conciliables con nuestra organización política y nuestro sistema administrativo general. Si al Presidente de la República se ha entregado por la Constitución la administración del Estado y su acción se extiende a todo cuanto tiene relación con la función ejecutiva, es innegable que sustraer de su órbita la inversión de los dineros fiscales que la ley destina a trabajos públicos, es restarle atribuciones y pretender reducir su labor hasta limitarla a la simple función de orden jurídico-político. La descentralización llevaría al federalismo, que no se compadece con nuestros recursos, con nuestra idiosincrasia, con nuestra historia y con nuestras aspiraciones de nación".

En cuanto a las "presiones políticas que se dice obstaculizan la labor de los Servicios de Obras Públicas", dice el señor Merino que "serían las mismas solicitaciones, generalmente justas y convenientes, que traducen las aspiraciones nacionales, zonales, provinciales o locales, que ahora llegan hasta la Presidencia de la República, los Ministerios y Direcciones, y que mañana, no por haberse creado la Corporación de Obras Públicas, dejarán igualmente de manifestarse ante ésta".

Luego agrega el señor Merino que "la debida remuneración de los profesionales es un tópico que, consta a esa Asociación, no ha dejado de ser un problema en que el Gobierno ha puesto su mayor interés, como se demuestra con la asignación profesional excepcionalmente autorizada para los profesionales de obras públicas dentro de los servicios fiscales.

"En cambio, el sistema que se propicia en el proyecto de 12 de septiembre de 1950, en estudio en la Comisión de Obras Públicas del Honorable Senado, tiende a simplificar las tramitaciones actuales, al reservar la dictación de decreto sólo para la autorización general de fondos, para permitir trabajos por administración cuando los proyectos excedan de cierto monto, que se eleva sustancialmente, y otros casos calificados. En todos los demás eventos, tanto para la aprobación de los proyectos como para la aceptación de las propuestas y otros trámites, se requerirá simple orden interna. Se mejorará el sistema financiero, al autorizarse la apertura de cuentas bancarias en la Caja Nacional de Ahorros por el Director General de Obras Públicas, y la entrega a éste, por el Tesorero General, de fondos globales."

Finaliza el señor Merino diciendo que "el Ministro de Obras Públicas y Vías de Comunicación cumple con su obligación de expresar franca y lealmente su opinión contraria a la creación de una Corporación autónoma, así como, sin limitación, expresar su resolución de continuar trabajando para obtener del Congreso Nacional la aprobación del proyecto gubernativo".

MUSEO BIOLOGICO DEL MAR EN EL S. LUCIA

Un Museo biológico de especies marinas será construído frente a la Fuente de Neptuno del Cerro Santa Lucía, en donde se dará a conocer la vida y ambiente de la fauna del mar. En cuadros demostrativos se señalarán en toda su magnitud las proyecciones de la industria y sus posibilidades en la economía nacional. De esta manera, la Comisión Organizadora de la "Semana del Pescado", que se inicia el 26 del mes en curso, proyecta fomentar el consumo de las especies pesqueras, y a difundir los valores nutritivos de este alimento y sus derivados.

En otra Sección se exhibirán pequeños botes pesqueros en miniatura, redes, arpones y todos aquellos aperos que se usan en la industria de la pesca y de industrialización.

En diez modernos stands, diferentes Compañías pesqueras exhibirán sus productos, expendiéndolos al público asistente, a precios de costo, como un medio de divulgación.

En el Teatro "Huelén", ubicado en el mismo Cerro, se proyectarán diversas películas de pesca, industrialización y distribución.

Constituirá una novedad la venta de diferentes guisos de pescado, a precios populares.

CANDIDATA A REINA. — Rebeca Contreras León, de 20 años de edad, funcionaria de la sección Archivo Fotográfico, es una de las candidatas con mayor opción a ser elegida Reina del Gabinete de Identificación. Hizo sus estudios en el Liceo N.o 3 y tiene la primera opción para el escrutinio final que se hará junto con la fiesta el 1.o de diciembre

COMPRARAN 30 M TONELADAS DE CA

Treinta mil toneladas carbón, en partidas de mil toneladas cada rán importadas para tar las reservas de bustible en el país. quisiciones tendrá de más de 600 mil decreto del Ministerio nomía y Comercio que za estas importaciones cuentra actualmente Contraloría General de pública, según informó che el Subsecretario nomía, señor Donoso.

Cuando el Contralor ral haya tramitado el to, se llamará a pública.

Estudiarán costos del carbón en Punta Are

Los costos de produ carbón mineral de del jabón, del azúcar productos, estudiará sión del Ministerio de y Comercio en esa comisión permanecerá en Punta Arenas y Está formada por el gante del Departamento tos, señor Carlos Jiménez el ingeniero comercial rección de Comercio, señ Maldonado.

¡AHORRE LA DIFERENCIA!
CONJUNTO
Living-comedor normando
COMPUESTO 10 PIEZAS
$ 15.800.-
FABRICA DE Muebles "CATEDRAL"
AV. VICUÑA MACKENNA 1483 - TEL. 51505 - STGO.

Modas Cecile (ANTES SAN ANTONIO 388)
OFRECE:
Vestidos elegantes y de calle; trajes de dos piezas, en seda; chaquetones de gran moda; blusas, carteras y tejidos de lana.
Concedemos créditos a sola firma.
21 DE MAYO 617 LOCAL 2 - STGO ENTREPISO.

INTERESANTE OFERTA
DE NUESTRA
GRAN FERIA DE PRODUCTOS CHILENOS
A PRECIO MUY VENTAJOSO
Moderno Saco Sport
Confeccionado en tela de pura lana, en fantasías y coloridos seleccionados.
Todo forrado en rayón
$ 1.680
Obsequiamos!
A todo cliente que efectúe compras superior a $ 500 en artículos de niños, será acreedor a un HELICOPTERO "Golondrina"
ES UN PRODUCTO VESTEX
...Y RECUERDE: ES DE CALIDAD
SI EN GATH & CHAVES ESTA
ALESSANDRI ESQ. HUERFANOS, SANTIAGO

CASIMIRES
NACIONALES e IMPORTADOS
GABARDINAS Y LANAS PARA SEÑORAS
M. Díaz y CIA.
BANDERA 569
SINTONICE Radio BULNES "Noches de ESPAÑA"
9.30 A 9.50 HORAS
MARTES, JUEVES Y SABADO

IMPORTANTE
REFERENTE A BATERIAS ELECTRICAS
Según las indicaciones de fábricas extranjeras, las baterías deben entrar en servicio 2 ó 3 meses después de haber salido de la fábrica.
¿POR QUE?
Porque los separadores húmedos sulfatizan las placas.
¿Qué inconvenientes causa ésto?
Endurecimiento del material activo y mala absorción de carga. Al desuñ la batería, se produce el desprendimiento del material y se destruye la batería.
Las baterías importadas llegan a manos del automovilista consumidor desp de haber viajado 2 meses, 3 a 4 meses de permanencia en la Aduana y otro tiempo igual en las bodegas de los importadores.
RESUMEN
La batería guardada algunos meses está semidestruída cuando principia prestar servicio y no puede durar el tiempo que de ella se espera.

OSNABURGO
$ 21.80 METRO

	Metro
Osnaburgo especial. .	$ 20.—
Crea, 1.80 ancho . . .	73.—
Crea, 1.60 ancho . . .	68.—
Tocuyo asargado . . .	25.—
Brin estampado desde	40.—
Vichy escocés desde .	33.—
Vichy jaspeado desde .	27.80

DEPOSITO EXCLUSIVO
Santo Domingo 855

TRAJES SASTRE
clásicos americanos y fantasía
Trajes dos piezas
en telas ricas, importadas y nacionales. Recibo hechuras finas.
PRECIOS SUMAMENTE BAJOS
Amplios créditos
V. GARCIA
Modisto - Sastre
21 DE MAYO 585. (Altos)
Oficina 7 — Fono 31463

BATERIA
CON 10 AÑOS DE GARANTIA
PARA AUTOS, MICROS
CAMIONES
TRACTORES
PLANTAS ELECTRICAS
TELEFONOS, FERROCARRILES
NUNCA PIERDE LA CARGA
ENTREGA INMEDIATA
"PHAROS" - MONEDA 32
FONOS: 93150 - 9420

Gane Ud. también
COMPRANDO LO MEJOR...Y AHORA A MITAD DE PRECIO EN LA MISMA FABRICA
CENIDOR Vestal en simili importado, reduce la cintura 15 cmts. sin oprimir, realzando la cadera.
$ 400.—
CENIDOR Vestal, en raso, reduce la cintura cmts. sin oprimir, realzando la cadera.
$ 550.—
FAJAS de tela buque, un estuche elástico, cordón a un costado, 0.45 cmts. largo.
$ 145.—
SOSTENSENOS Rígido articulado, patente Vestal, sin hombreras, prenda ideal para trajes de fiesta o soleras, modelo corto a $ modelo largo, a
$ 280.—
SI NO ES VESTAL USTED, SEÑORA, PAGUE RA MAS CARO, PERO NO COMPRA MEJOR.
FABRICA DE FAJAS Vestal
AV. VICUÑA MACKENNA 651 INTERIOR

FUE INAUGURADA PLAZA DE JUEGOS INFANTILES, AYER

Fue inaugurada ayer una nueva plaza de juegos infantiles, ubicada en Vicuña Mackenna con Matte, frente a la Estación República Argentina N.o 44. Dicha nueva plaza fué ocupada de inmediato por un bullicioso grupo de menores, que saludaron y agradecieron sentimentalmente al Alcalde don Germán Domínguez por la obra.

Los juegos infantiles fueron entregados por el Jefe de Aseo y Ornato de la Municipalidad, señor Carlos Morales y el secretario del Municipio señor Ernesto Muñoz. Hizo uso de la palabra el Director de la Escuela República Argentina, señor Oscar Pereyra y posteriormente el Alcalde.

LA JUNECH SE REUNE A LAS 19.15 HORAS

La Junta Nacional de Empleados de Chile, se reunirá hoy a las 19.15 horas para tratar diversos problemas que interesan a los empleados del país, entre los cuales figura el aumento de sueldos de los empleados públicos, semifiscales, proyecto de ley que concede previsión integral a los empleados particulares, e informe del Departamento de Asuntos Económicos, sobre los estudios realizados por la Comisión Tripartita designada por el Gobierno.

ELECCION DE CONSEJEROS DEL CONSEJO REGIONAL DEL COLEGIO MEDICO DE CHILE

En cumplimiento de lo dispuesto en Art. 15 de la Ley 9.263 y 24 sgts. del Decreto Reglamentario N.o 940, de 3 de abril de 1951, el H. Consejo Regional de Santiago del Colegio Médico de Chile ha acordado llamar a elecciones para designar dos Consejeros en reemplazo de los Drs. Luis Opazo Pardo y Roberto Barahona Silva, por haber sido designado Consejero General el primero y haber renunciado a su cargo el segundo, debiendo los reemplazantes que fueren elegidos desempeñar sus cargos hasta la expiración del período para el que fueron designados los Consejeros a cuyo reemplazo se provee.

De acuerdo con lo dispuesto en Art. 25.o del Reglamento la votación se llevará a efecto durante OCHO DIAS CONSECUTIVOS, comenzando el día martes 11 de diciembre y terminando el día martes 18 del mismo mes. La Mesa Receptora de Sufragios funcionará diariamente en el local del H. Consejo, calle Miraflores N.o 464, 3.er piso, de 19 a 21 horas de lunes a viernes inclusives; y de 11 a 13 horas en días sábados y festivos. Se dará término a la elección el día 18 de diciembre, a las 21 horas, procediéndose de inmediato al escrutinio y proclamación de los candidatos que fueren elegidos.

Tendrán derecho a voto los Médicos Cirujanos que se hubieren inscrito en los Registros del H. Consejo antes del 19 de agosto del año en curso y que se encuentren al día en el pago de sus cuotas y Patente Municipal.

Las listas de candidatos deberán presentarse al secretario del H. Consejo antes de las 24 horas del día 1.o de diciembre, en la firma de un número de médicos equivalente al 10% de los inscritos en los Registros del H. Consejo. Cada colegiado sólo podrá firmar una lista como patrocinante de ella y para este efecto será válida la que abone la solicitud que se presentare primero, si la firma apareciere en más de una presentación de candidatura.

Cada lista deberá indicar dos Médicos Cirujanos que asumirán el cargo de apoderados de la lista para los efectos indicados en el Reglamento.

EL CONSEJO REGIONAL DE SANTIAGO
DEL COLEGIO MEDICO DE CHILE

SURGE SUCESOR DEL GRAN TOMAS

Por San Diego abajo, cerca del Matadero, va pregonando sus habilidades de ilusionista un auténtico sucesor y alumno del "Gran Tomás". Su nombre es Jorge Fuenzalida, y su mejor habilidad la ejecuta con la cooperación de 12 graciosos ratones blancos, los cuales, "ayudados" por pases mágicos y extrañas palabras, aparecen en una maleta, luego de permanecer en un cajón ubicado a dos metros de distancia.

El alumno del Gran Tomás es un hombre joven. Como buen ilusionista es un bohemio inveterado; ha recorrido todo Chile exhibiendo sus extrañas condiciones de mago. A veces, sólo algunas monedas sonaban en sus bolsillos. En muchos pueblos le ofrecieron buenas sumas para quedarse un tiempo en el teatro local, pero Fuenzalida, como buen artista, despreció esos ofrecimientos, para seguir siempre por "el camino, adelante". Es un tipo inquieto. Su carácter es el del Gran Tomás. Ahora ha regresado a Santiago, después de una jira de más de dos años por el sur del país. Ora viajando en carreta, a caballo o a pie, Fuenzalida llegó hasta el lejano Puerto Montt, pasando después a Chiloé. "A veces trabajaba sólo por la comida; en otras ocasiones, cuando la noche ya caía y no tenía dónde dormir, divertía a los niños de algún fundo, para que allí me dieran alojamiento en algún granero", nos relata Fuenzalida.

En la vida del vagabundo este pintoresco personaje, ha hallado la razón de su existencia. Siempre con la barba crecida y con una sucia corbata multicolor; una camisa verde que aparenta ser de seda, y un traje gris que tiene más de un remendón y el polvo de todos los caminos del país. Las suelas de los zapatos con la árida tierra nortina y el barro del sur. Fuenzalida es más que ilusionista, es un auténtico "linyera". Como por andar y vagar nadie le iba a dar comida, decidió aprovechar sus condiciones de ilusionista. Un día, en S. Bernardo ensayó unos pases mágicos con un pañuelo y un atado de naipes, que le había visto al Gran Tomás bajo una carpa de circo, allá en San Pablo. La cosa resultó bien. Fuenzalida vió que era una manera de ganarse la vida y así, desde hace siete años, su desgarbada figura recorre, en forma quijotesca, todas las rutas de nuestra angosta faja de territorio.

SUCESOR DEL GRAN TOMAS.— Jorge Fuenzalida y su "secretario", el niño Enrique Menares, llamaron ayer la atención general con una serie de pases mágicos que realizaron en San Diego. Este truco, con los doce ratones blancos, fué especialmente llamativo. Fuenzalida fué alumno del Gran Tomás, y espera convertirse en su sucesor.

RENDIRAN HOMENAJE A AMERICA CENTRAL

La Junta Directiva de la Sociedad Bolivariana sesionó bajo la presidencia del señor César Guzmán Castro, y concurriendo los dirigentes señores: diputado don Jorge Meléndez, don Osvaldo Illanes Benítez; Ministro de la Corte Suprema, diputado don Carlos Melej, don Sady Zañartu, señora Olga Aracena de Arenas, comandante don Manuel del Canto, don Lautaro Silva Cabrera, don Gerardo Valenzuela y actuando de secretario don Jorge Montaner Letelier.

En esta oportunidad se incorporaron en calidad de miembros correspondientes, el Consejero de la Embajada de Venezuela, don Manuel Osorio Menda, el Secretario de la referida Embajada, don Hernán González Vale, y el Cónsul venezolano don Héctor Paúl de Viale Rigo.

Fué analizada, en sus diversos aspectos, La Carta de San Salvador, suscrita recientemente por los cinco países centroamericanos, en una elocuente demostración de hermandad, que dió origen a un acuerdo de la Sociedad Bolivariana, señalando esta actitud intérprete del pensamiento del Libertador, y digna de la gratitud de todos los pueblos americanos, resolviéndose realizar un homenaje público a El Salvador, Guatemala, Costa Rica, Honduras y Nicaragua, en atención a la política de paz y unión que vienen realizando.

MODIFICO REGLAMENTO DE CAJA FERROVIARIA

El Ministro de Obras Públicas y Vías de Comunicación, señor Merino Segura, dictó un decreto modificando el reglamento sobre compra y edificación de Propiedades de la Caja de Retiro y Previsión Social de los Ferrocarriles del Estado.

Asimismo, el señor Merino Segura, por medio de un decreto fijó las normas sobre división del Escalafón Técnico de la Dirección General de Obras Públicas. Esta división es la siguiente: técnicos, ayudantes técnicos y auxiliares.

Inaugurarán población de obreros municipales

En la población Los Nogales ubicada en el barrio ultraestación, se inaugurará mañana a las 11 horas, el grupo de trece casitas que construyó la Caja de Empleados Municipales de Santiago para veintisiete familias de obreros de esta Corporación, las que ya se hallan ocupadas por estos servidores.

Las casitas se hallan ubicadas en calle Hermanos Carrera con Lautaro, cerca del gasómetro de la Cía. de Gas, a donde concurrirán mañana las autoridades municipales encabezadas por el Alcalde.

Hoy habrá escrutinio de Concurso Asproman

Hoy a las 19 horas se efectuará el quinto escrutinio del concurso para elegir a la Reina del Trabajo, auspiciado por Asproman. En este escrutinio, la candidata que obtenga la primera mayoría en cualquiera de las categorías (fiscales, semifiscales, particulares y obreras) quedará clasificada para los cómputos finales que se iniciarán en diciembre.

Entre las candidatas que tienen mayor opción para ganar el escrutinio, se destacan las señoritas Valentina Saavedra, de la Caja de Accidentes del Trabajo; Olimpio Capetanópolus, de los Almacenes París; Marta Latorre, del Comisariato Departamental; Rosita Barceló, del Departamento de Caminos, y Elsa Tschudy, de Grace y Compañía.

NOTICIAS DIVERSAS

VIA "EL INTERAMERICANO" DE LA PANAGRA. llegó ayer, procedente de Buenos Aires, el señor José Orlando vicepresidente de la Bolsa de Comercio de esa capital.

DON JULIO DE LA CRUZ ORTEGA asumió la Jefatura Provincial de Educación de Santiago.

LOS CENTRO DE EX ALUMNAS Y PROFESORAS JUBILADAS del Liceo N.o 3 se reunirán mañana a las 19 horas en Avenida B. O'Higgins 1573.

LOS EX ALUMNOS DEL LICEO DE VALDIVIA, radicados en Santiago, se reunirán el 1.o de diciembre, en la Maison de France, para celebrar el cuarto centenario de la fundación de esa ciudad.

LA FEDERACION DE ESTUDIANTES NOCTURNOS acordó agradecer al Ministro de Educación el que se les incluyera en los beneficios de la ley que concede fondos a la educación particular.

LOS EX ALUMNOS SALESIANOS celebran el domingo el día del colegio.

LOS SOCIOS DE LA COOPERATIVA "LOS CERRILLOS" efectuarán un paseo el domingo, a los terrenos adquiridos en ese lugar.

LA SEÑORITA CARMEN POBLETE POLANCO fué designada subdirectora de la Escuela N.o 146, del 5.o Sector de Santiago.

EL DIRECTOR DEL DEPARTAMENTO CONSULAR del Ministerio de Relaciones Exteriores, don Mariano Bustos Lagos, reasumió ayer sus funciones, después de una larga enfermedad.

LOS SEÑORES MARIO AGUILAR Y CARLOS PEREZ fueron elegidos consejeros de la Caja de Empleados del Hipódromo Chile.

MANUFACTURAS de CALZADO
BILBAO
presenta a las damas de Santiago una gran selección de modelos en blanco.
AHORRE CIENTOS DE PESOS EN CADA PAR
COMPRE A PRECIO DE FABRICA
☆
Elija su modelo en la Fábrica, donde es confeccionado a su vista.
Ahorre Dinero
SANTA ROSA 858

APROVECHE
TARJETAS visita
$30.— EL CIENTO
IMPRENTA Y LIBRERIA COLON
COMPAÑIA 1007

Bomboneria NOVIA
Almuerzo $ 40.—
Alcachofa vinagreta
Carbonada
Pastel de arvejas
Papas rellenas
Flan — Café
Huérfanos 1006

PARA ella...
PARA él...
Jabón FLORIBEL
$ 10

CIA. CARBONIFERA E INDUSTRIAL DE LOTA
DIVIDENDO N.o 76
El Directorio ha acordado repartir un dividendo provisorio de $ 3.— neto por acción, correspondiente al año 1951, que los señores accionistas podrán cobrar en el Departamento de Comisiones de Confianza del Banco de Chile, en Valparaíso y Santiago, desde el 12 de noviembre en curso.
VALPARAISO, 10 de noviembre de 1951.
EL GERENTE

BLUE JEANS
pantalones norteamericanos
Para: niños, niñas, jóvenes, señoras y hombres
Una nueva prenda que por lo práctica y durable, resuelve el problema de la vestimenta económica. Prolijamente confeccionados con la mejor mezclilla loneta. Colores: azul, café, verde y rojo.
Doble costura, bolsillos con remaches de acero, botón de pretina a presión
Prenda práctica, durable, lavable. Colores firmes.
A CASA QUE VENDE MAS Y MES BARATO EN CHILE
CASA GARCIA
ALAMEDA esq. AVENIDA ESPAÑA. Reembolsos: Casilla 3224.
Compre con tranquilidad. Ubique cómodamente su auto frente a nuestra casa.

MINISTRO B. LEIGHTON HIZO VISITA A PEUMO

PEUMO, 19.— En forma extraoficial visitó ayer esta ciudad el Ministro de Educación, Dr. Bernardo Leighton, quien se impuso de las diferentes necesidades que afligen a la población escolar y de la urgente necesidad de ampliar el edificio en que funciona la Escuela Mixta. A pesar de que su capacidad actual es de 860 alumnos y de sus 16 salas de clase, ésta se hace estrecha. Conoció también el Ministro la urgencia de crear un Liceo Mixto, con el fin de dar educación a los miles de educandos de esta extensa región que en la actualidad no pueden seguir los estudios secundarios. —

EN AVION LLEVARAN CARNE A SALITRERAS

ANTOFAGASTA, 19.— Con la impresión de que el Hotel de Turismo de Antofagasta debe tener iguales comodidades y atractivos que el lujoso Hotel Panamá de la ciudad del mismo nombre y con las novedosas ideas que aportará al Consorcio Hotelero de Chile, pasó ayer por el aeropuerto de Cerro Moreno, de regreso al país, el presidente de la Compañía Salitrera Tarapacá-Antofagasta, don Osvaldo de Castro, quien es también miembro del Consorcio Hotelero de Chile.

El señor Osvaldo de Castro viajó a los Estados Unidos por cuestiones de negocios y paseó y estuvo en Dallas, Texas, donde se encuentran los aviones de cuatro motores adquiridos por la empresa que preside, para el transporte de carne de vacuno desde la Hacienda Paraguaya a las oficinas salitreras de Tarapacá.

Declaró al corresponsal de la United Press, que la autorización del gobierno norteamericano para la salida de esas máquinas se encuentra bajo el control de la Defensa Nacional, lo que ha retardado su partida a Iquique.

Refiriéndose a la demanda de azufre en el mercado internacional, que asegurará las ventas de este producto chileno en buenas condiciones durante algún tiempo, dijo que hace poco habían sido descubiertos ricos yacimientos de azufre de buena calidad en el sur de los Estados Unidos, lo que podría afectar a la demanda futura del azufre chileno; pero que pasarían todavía tres o cuatro años antes que esos yacimientos puedan ser explotados industrialmente. (Iriarte, Corresponsal).

CANDIDATA A LA SEMANA DE LA CISTERNA.— Srta. Luzmenia Maturana Guevara, candidata a reina de las fiestas organizadas por la Cruz Roja y la 1.a Compañía de Bomberos de esta comuna, que se realizarán entre el 6 y el 9 de diciembre, a beneficio de las obras sociales que realizan ambas instituciones.

DIRECTOR DEL OPEN DOOR FALLECIO AYER

PUENTE ALTO, 19.— Hoy a las 21 horas dejó de existir, de un ataque al corazón, el Director de la Colonia "El Peral, en el Sanatorio Open Door, doctor René Carvajal Rodríguez.

Su deceso ha sido profundamente lamentado por el personal de este establecimiento, dadas las relevantes condiciones de carácter y bonhomía que adornaban a este facultativo.—CANCINO, corresponsal.

ALCALDE DE CONCHALI AGREDIO A UN VECINO

CONCHALI, 19.— Ayer, a las 21.30 horas, el Alcalde de esta comuna, señor Julio San Martín, agredió al señor Jorge Escobar Núñez, chofer de un microbús de la línea Ovalle-Negrete, causándole múltiples lesiones en el cuerpo y una herida profunda en la pierna derecha.

Según las informaciones que nos proporcionó la víctima, esta agresión tuvo su origen en la visita que el Intendente, señor Jorge Rivera Vicuña, acompañado de una comitiva de parlamentarios y funcionarios públicos, realizó a esta comuna, el viernes último, durante la cual los pobladores formularon diversas peticiones a la primera autoridad de la provincia y quejas por el abandono en que se encuentran algunos sectores, en los cuales no le cupo ninguna intervención al señor Escobar Núñez, por encontrarse ausente de dicha reunión.

En consecuencia, la insólita actitud del Alcalde, además de justificada no se compadece con las altas funciones de que está investido. — El corresponsal.

Plan de Fomento Forestal dió a conocer en Concepción vicepresidente de la CORFO

"Producción maderera sobrepasará entradas de la minería", declaró

CONCEPCION, 19.— El Vicepresidente de la Corporación de Fomento de la Producción, don Julio Ruiz Bourgeois, declaró que, de acuerdo con los cálculos y estudios realizados por los organismos técnicos de la institución, las industrias madereras y sus derivados del país "estarán en condiciones de producir, en un lapso de cuatro años, un ingreso superior a 50 millones de dólares, y en ocho años más, de 120 millones de la misma moneda, es decir, una entrada superior a la que anualmente deja el salitre y aún el cobre".

El señor Ruiz formuló estas declaraciones en una reunión del Comité Coordinador de la CORFO, en esta ciudad, y a la cual él asistió, haciendo una completa exposición sobre las posibilidades del desarrollo de la industria forestal en Chile y la provincia de Concepción y sus alrededores.

Reveló que un reciente informe preliminar del grupo de estudio mixto del Banco Internacional y de la FAO, acerca de la superficie que ocupan en el país los bosques artificiales, especialmente de pinos, puso de manifiesto que el área total de esas plantaciones oscila entre 500 mil y un millón, y luego afirmó: "De ser exactas estas cifras, las plantaciones de pino en Chile serían las más grandes del mundo, como lo son en Australia las plantaciones de eucaliptus".

Finalmente, dijo que la CORFO tiene en proyecto la creación de una industria maderera integral en la provincia de Valdivia, la que tendría una capacidad anual de tres millones de pulgadas aserradas y un millón doscientas mil pulgadas de remanufactura fuera del aprovechamiento de los desperdicios de madera prensada.

MIMI SALAZAR.— Elegida Reina de las Fiestas Primaverales que se llevarán a efecto en San José de Maipo, organizadas por el Sanatorio de Empleados Particulares, a beneficio del Preventorio de Niños "Jaime Pinto Riesco". En el último escrutinio obtuvo 69.711 votos, imponiéndose sobre su digna rival, señorita Juana Pérez. (Fotografía enviada por nuestro corresponsal señor Julio Padilla).

AUTORIDADES TRATAN PROBLEMAS DE PUERTO PESQUERO: TALCAHUANO

TALCAHUANO, 19. — Con asistencia del Vicepresidente Ejecutivo de la Corporación de Fomento de la Producción, se efectuó en la residencia del comandante en jefe de la II Zona Naval, contraalmirante don Pedro Espina, una reunión para tratar los problemas del puerto pesquero de Talcahuano.

El señor Diego Portales, de la Inspección de Puertos, hizo una exposición sobre el estado del puerto de Talcahuano. Explicó que las faenas de descarga de pescado se hace en forma rudimentaria y antihigiénica. Por falta de un atracadero de los barcos, éstos tienen que descargar el pescado en el recinto de la Aduana.

Dejó constancia que para los puertos se destinan sumas insignificantes, pese a que las faenas portuarias son las más caras de la Dirección de Obras Públicas. En cuanto a las faenas de dragado del puerto se encuentran paralizadas, ya que la adquisición de una draga demandaría la inversión de cincuenta a sesenta millones de pesos.

Los trabajos de dragado son indispensables para habilitar el espigón de atraque del actual frigorífico.

El contraalmirante don Pedro Espina dejó constancia por su parte, que la modernización de los Arsenales de Marina demandaría la inversión de enormes capitales, lo que por ahora no hace posible pensar siquiera en iniciar los trabajos.

HOMENAJE POSTUMO A D. HUMBERTO TRUCCO EN COMUNA DE ÑUÑOA

ÑUÑOA, 19. — Como un homenaje póstumo a la memoria del que fuera Presidente de la Corte Suprema de Justicia, la Municipalidad de esta comuna ha designado con el nombre del señor Humberto Trucco Franzani la calle que corre al lado poniente de la Plaza Ñuñoa, entre las Avenidas Irarrázaval y Dublé Almeyda.

Al mismo tiempo, por decreto municipal, se han bautizado con los nombres que se indican a continuación las siguientes calles: los Limoneros y Madreselvas, las prolongaciones de las calles del mismo nombre que corren de oriente a poniente en la nueva población Santa Julia, y los Cedros, Irán, El Líbano y Jordania, a las nuevas calles que corren de norte a sur en la misma población, donde quedará ubicada la Plaza Arabia, en el espacio destinado al área verde. — SAEZ ZAVALA, corresponsal.

DOS MUERTOS Y HERIDOS AL VOLCAR CAMION EN T...

ANTOFAGASTA, ... muertos y diecisiete ... resultaron al volcar ... mión en la Oficina ... Chile, en el ... de Taltal. El ...

A las 8.50 hora... el vehículo mencio... ducido por el ch... Inostroza Soriano ... ba un grupo de ... obreros del Campam... ginia en dirección a ... cina Salitrera ... una curva a exce... dad en una ... mino.

Murieron instantá... las menores Rosa ... lencia López y ... Carmen Rodríguez ... 11 años de edad, ... heridas, 17 perso... adultos y niños, ... gunos graves. — ... IRIARTE, correspon...

Niña de 15 años se ... a las ruedas del ...

VALPARAISO, 19 ... rita Escudero Sol... años de edad, domi... fundo Victoria, se ... de un tren de pasajeros ... do destrozada.

La menor esperó el ... tren a la altura del ... 108 en el camino de ... Valparaíso, y se lanzó ... das cuando la máquina ... contraba a pequeña ... lo que impidió todo ... conductor para evitar ... la.

Se ignoran los motivos ... vo la muchacha para ...

BLANCO 1161 **VALPARAISO** TELEFONO 641...

JUNTA PROVINCIAL DEL PARTIDO RADICAL FUE ELEGIDA EN LA SERENA

LA SERENA, 19. — Ayer se efectuó en esta ciudad la elección de la Junta provincial del Partido Radical, resultado elegido presidente, el señor Manuel Silva Briceño, de esta ciudad; vicepresidente, señor Vicente Ovando, de Ovalle; secretario, señor Tomás Aníbal Larraguibel, también de La Serena; y tesorero, señor Manuel Zapata, en representación de Vicuña.

Conocido el resultado de la elección, la Junta se constituyó de inmediato. — REY BLANCO, corresponsal.

4 radiopatrullas llegaron a Valparaíso

La Prefectura de Carabineros de Valparaíso, que tiene un vasto campo de acción, podrá en un futuro próximo multiplicar sus servicios, con motivo de la incorporación de los cuatro modernos automóviles radiopatrullas y el furgón, que ayer fueron oficialmente entregados al Prefecto-Jefe, coronel don Dagoberto Collins Rojas.

Esos modernos vehículos entrarán en actividad en cuanto se terminen las instalaciones de la radiocomisora de onda corta que funcionará en el local de la Primera Comisaría de Playa Ancha. Para ello se ha elaborado un interesante programa de trabajos, cuyo estructuración ha sido confiada al capitán señor Estay, que llegó a cargo de los rápidos y eficientes radiopatrullas.

Sorpresivamente se alzaron ayer en ... centavos las tarifas de los tra...

La Empresa de Transportes Colectivos estableció desde ayer un aumento de cuarenta centavos en los pasajes de los tranvías eléctricos, elevando la tarifa vigente de $ 1.20 a $ 1.60, sin contar para ello con la correspondiente autorización de la Municipalidad de Valparaíso.

El público protestó airadamente de esta arbitraria actitud, pero debió finalmente pagar el valor del boleto, ya que en caso contrario ... viajar.

El Director del Depart... Tránsito de la Municipalidad ... puesto, expresó que esta ... consulta alza sería ... el gobierno comunal, ... partes correspondientes ... ción al reglamento de ...

Con respecto a este ... sido informados que a ... té en mayo del presente ... licitud para alzar las ... que respecto de ella no ... pronunciamiento del ... bién se nos hizo saber que ... trato vigente entre la ... Transportes Colectivos y ... palidad, quedó establecido ... la Corporación edilicia ... rá autorizar el aumento ... fas cuando haya razones ... tifiquen.

Seguramente este asunto ... revuelo y llegará hasta ... de Policía Local, y mientras ... público deberá seguir pagando ... por su pasaje en tranvía ... que se le cobró hasta ... ppdo.

Espectáculos de hoy

AVENIDA (51841).— Tu amor me guía. Sólo hay una madre y Tierra de sangre.
COLON (2949).— El caso 880.
CONDELL (2027).— El correo de la muerte y Los ocho sentenciados.
IMPERIO (4567). — La vida secreta de Nora.
METRO (2111).— Teresa.
MUNICIPAL VIÑA (81739). — Miedo de amar.
OLIMPO VIÑA (81380). — Blanca Nieves y los siete enanitos.
ORIENTE (VIÑA — 81380).—De París a Trieste. Tres secretos y La ciudad turbulenta.
PACIFICO (6657). — El heroico Bonifacio.
REAL (2840). — Gran programa de aventuras.
RIALTO (VIÑA — 81906).—Entre el Aguila y la serpiente y La puerta del diablo.
REX (VIÑA — 85050). — Jardín secreto.
RIVOLI (2268).— Patrulla indómita y Pelirroja enamorada.
VALPARAISO (5522). — Tripoli.
VELARDE (4654).— Perdida.
LARDE QUILPUE (342). — Su mujer y el mundo.
VICTORIA (3778).— Gran programa de aventuras.

$ 4.500.000 entregó Municipio de Viña a la J. de Beneficencia

Ayer, a las 19 horas, se reunió la Junta de Beneficencia de este puerto, que preside el Intendente subrogante, vicealmirante señor Carlos Torres Hevia.

A esta reunión asistió el Alcalde de Viña del Mar, señor Emilio Court, acompañado de los regidores señores Rula Tagle y Scaglia, quienes hicieron entrega de un cheque por la suma de cuatro millones y medio de pesos, a cuenta de la deuda que esa Corporación edilicia tiene pendiente con la Junta de Beneficencia, por las participaciones que le corresponden de las temporadas 1950 y 1951, del Casino Municipal.

Movimiento de vapores

— LLEGAN —

—Hoy martes:
RIO DULCE, de Buenos Aires.
—El miércoles 21:
FUYEHUE, de Punta Arenas.
SKAGERN, de Estados Unidos.
—El jueves 22:
ALMAGRO, de Río de Janeiro.
APOLO, de Iquique vía San Antonio.
—El sábado 24:
ARAUCO, de Buenos Aires.
—El lunes 26:
KENUTA, de Liverpool.
PONT AUDEMER, de La Pallice.
LOA, de Antofagasta vía San Antonio.
—El miércoles 27:
COPIAPO, de Estados Unidos y Europa.
—El miércoles 28:
LONTUE, de Tocopilla vía San Antonio.
—El jueves 29:
OLGA'S, de puertos azucareros.
—El viernes 30:
ARGENTINA, de Buenos Aires.
GJERTRUDA BEKKE, de puertos escandinavos.

— SALEN —

—Hoy martes:
GULF BANKER, para Nueva Orleans.
—El miércoles 21:
RIO DULCE, para Antofagasta.
JUNIN, para Arica e intermedios.
—El jueves 22:
FUYEHUE, para Arica e intermedios.
—El viernes 23:
SKAGERN, para San Antonio.
—El sábado 24:
ALMAGRO, para Río de Janeiro.
APOLO, para Arica e intermedios.
—El domingo 25:
RIO VERDE, para Antofagasta.
—El lunes 26:
ARAUCO, para Antofagasta.
—El martes 27:
LOA, para Arica e intermedios.
KENUTA, para Liverpool.
—El miércoles 28:
COPIAPO, para San Antonio y Talcahuano.

CINCO MIL LANGOSTAS LLEGARON AL PUERTO

Las goletas "San José" y "Fieramosca" han reanudado en la isla Juan Fernández la pesca de langostas, luego del período de veda establecido por la Dirección General de Pesca y Caza. Esas embarcaciones arribaron a Valparaíso el sábado y ayer, trayendo cinco mil ejemplares del sabroso marisco. Esos cargamentos han venido consignados a la firma Otis Hermanos y a la Compañía Pesquera "San Ambrosio".

En círculos porteños se nos informó ayer que la goleta "Inca" se encuentra también en la legendaria isla de Más Afuera, y que próximamente llegará a Valparaíso con una importante partida de langostas para la Compañía Pesquera "Santa Lucía".

ESTAFA EN ... CASINO DE ...

En las primeras ... ayer, el Alcalde de ... Mar fué informado ... empleados del Casino ... cipal y de la Munic... se habían coludido ... traer fondos y falsifi... cumentos.

Esta denuncia, que ... revuelo, pudo ser con... su exacta magnitud ... dor de las 11 horas ... sentarse al Juzgado ... nor Cuanto de la ... jardín la querella con... diente, a la que se ... las declaraciones firm... los autores de este ... Nearco Ossandón, ... Julio López, cambista ... funcionarios municipales ... món Muñoz Campos ... Soto Donoso, los que ... ten establecer que la ... defraudada no alcanza ... Estos empleados se ... ban de las fichas de ... posiciones" en beneficio ... pio, para lo cual falsifi... las boletas de control ... no, que llevan los ... los inspectores ... que los autorizan. ... empleados del Casino ... las reciben.

El estricto y permanente ... control del servicio de ... pección municipal y ... firma concesionaria ... ron sorprender este ... individualizar a sus ... nistas.

Los implicados fueron ... nidos de inmediato y ... a disposición de la ... ordinaria.

SERVICIO DE COBRANZA JUDICIAL DE IMPUESTOS

REMATE JUDICIAL

COMUNA DE ÑUÑOA

Por resolución de fecha tres de Octubre ppdo., del Primer Juzgado Civil de Mayor Cuantía de esta ciudad, recaída en los autos por contribuciones sobre bienes raíces, caratulados "Fisco con deudores morosos", expediente N.o 2,451, se ha fijado el día veintiuno del presente, a las 10 horas, para que tenga lugar el remate de las siguientes propiedades de la comuna de Ñuñoa:

	DEUDOR Y UBICACION	AVALUO
193	Adolfo Bradnik Amapolas st. 53	163.000.—
212-8	Hernán Rzlize, Amapolas	112.000.—
3.2	Luis González M., Arz. Fuenzalida 1410	103.000.—
356	Suc. Abraham Granatta, Arz. Fuenzalida N.o 1341	83.000.—
445	Jacobo Elberg Avalos st. 25	27.000.—
6.6	Gianala Seiman A. Brown	719.000.—
673	Ismael Valenzuela, Brown N.o. 836	90.600.—
1265	Gabriel Calvo S. Coventry st. 7	220.000.—
1338	Olga Duque Chile-España	340.000.—
1415	Julio Acevedo, Diagonal Oriente	93.000.—
1430	Tomás Perdiguero, Diagonal Oriente	250.000.—
1510	Ernesto Bozzo P. Diego Almagro	195.000.—
1540	Eduardo Osses, Dinamarca	60.000.—
1557	Cristian Barrios, R. del Río st. 64	173.000.—
1559	Ana Moreno de A. A. del Río st. 35	155.000.—
1.56	Gerardo Danelsberg, A. de Río st. 28	200.000.—
1776	Luis Herrera Echeñique st. 25	90.000.—
1237	Carlos Anzieta A. Echeñique st. 22	212.000.—
2068	Antonio Rivas M., El Bosque st. 17	200.000.—
2170	Rafael Carvallo E. Parada 499	86.000.—
2.7..	Ramón Arriagada, Esperanza 525	750.000.—
2.9..	Suc. Bautista Pupo Silvio Estrella Solitaria	76.000.—
2.5..	Fernando Aguirre Bilbao	115.000.—
2.7..	Mari Mitsrichi de P. Bilbao st. 11	151.000.—
2.3	Carlos Sigi S., Bilbao V. st. 1	176.000.—
2.3	Fco. Miranda V. y otro, García Moreno 1097	322.000.—
2.1	Laura Jerez de A., García Moreno st. 158	356.000.—
2.3	Eduardo Seiman M. García Moreno st. 442	139.000.—
2.1	Simón Reitman y otro, García Moreno	150.000.—
2.27	Luis Jerez Pinto, García Moreno	125.000.—
2.35	Hevdee B. vda. de Romero, Guemes 70	170.000.—
3114	Sergio Schwez Catalán, H. Curtés 2 30	517.000.—
3.2..	Víctor Palmeiro, Holanda 307	142.000.—
32..	Elvira H. de Hesper, Holanda 3678	301.000.—
3.2..	Mario Solari H., Italia 4190	394.000.—
3311	Jo... Escola Jesús 690	453.000.—
3012	Jo... Escola Jesús 680	170.000.—
3061	... Jerez, J. Godoy 33	80.000.—
3816	E... Moreno Vial, J. Matta	170.000.—
3931	H... Lehuede J. Matta	1.250.000.—
4067	Luis Contreras B., José Arancedo 463	350.000.—
4170	Jo... Valderrama de Ch., F. Gonzalez	99.000.—
4.2	Luis Avalos A., La Cañada	92.000.—
4.62	Fernando Rios C., La Cañada	90.000.—
4.7	Octavio Arias G., La Verbena	160.000.—
4279	Suc. Felipe Abaid Larrain 5810	220.000.—
44..1	Juan Stranovicky, Las Peñas 131	170.000.—
44..	Juan Stranovicky, Las Arañas 127	160.000.—
447..1	Octavio Cabello Riveros, Las Arañas st. 9329	559.000.—
4475-3	Juan Stranovicky, Las Arañas st. 5	180.000.—
44.2	Cía. Seg. La Previsión, Las Carretas	226.000.—
4570	Olga Troncoso P., Las Carretas	111.600.—
4.62	Lucía H. de Pate, Las Cañas 4870	470.000.—
4.7	Max Mellis, Loreley	12.600.—
4787	Ernesto Blumenthalk, Loreley	130.000.—
4.6..1	Juan Stranovicky, Los Grillos st. 106	167.500.—
4870	María Casanova L. Beltrán 2071	470.000.—
4950	Armando Hermosabal, L. Pereira	126.000.—
5012	Alejandro Weinberg L. Pereira 989	470.000.—
5074	María Arias C. de Bustos L. Uribe 2343	625.000.—
5.5..-1	Mauricio Guilhurse M. Monit 2385	790.000.—
5368	Miguel Valech M. Montt 2317	1.200.000.—
5361	Isaac Mivmarge Marchant Pereira st. 13	293.000.—
5382	Alfredo Gómez Pje. Martínez 1046	72.000.—
5411	Juana Rosales O. Pje. Martínez 1245	65.000.—
5443	René Alviz F. M. Cervantes	107.000.—
5702	María Broda R. Nogedal st. 89	230.000.—
5719	Alicia Marchant de Claro, Nogedal st. 157	123.000.—

	DEUDOR Y UBICACION	AVALUO
5751	Juan Sarret F., Nogedal st. 199	140.000.—
5779	Rebeca Silva de V., N. de Arce 3036	243.000.—
5843	Carlos Ramírez B., O. Solar	236.000.—
5851	Daniel Guerra G., O. Solar st. 24	119.000.—
5958	Constantino Sechi D., Ossa st. 87	59.000.—
5970	Luisa Flores H., Ossa st. 4	150.000.—
6013	María Orostegui de D., Ossa st. 142	179.000.—
6043	Lorenzo Ibarra, Pje. sin nombre	95.000.—
6065-1	Ernesto Manzano, S. Bolívar 6370	326.000.—
6065-2	Juan Tara P., S. Bolívar 6400	326.000.—
6599	Edna Chuaqui, P. Cuadra st. 221	160.000.—
6624	Luis Bellet, P. Cuadra st. 22	255.000.—
6701	Berta Verdugo M. Pucara 5266	105.000.—
6715-1	Miguel Amparan, Pucara 5241	35.000.—
6716	Alejandro Mathieson, R. Escobar 317	200.000.—
6741	Enrique Lihn Doll, R. Laval	140.000.—
6744	Angel V. Rifeste, R. Laval	160.000.—
6767	Osvaldo Espinosa León, R. Laval	157.000.—
6799	Raquel Díaz de Ortego, R. Pacía	79.000.—
6837	Gustavo Ballet T. R. Victoria	155.000.—
6863	Aoria Verdugo de G. Rengo 1029	2.000.000.—
7079	Laura Martínez B., R. Lyon 2950	535.000.—
7168	Ricardo Marín G., R. Díaz	150.000.—
7223	Sergio Mena L., Rosemblit	41.000.—
7283	Florencio Wolfs, S. Dorfman	16.000.—
7284	Florencio Wolfs, S. Dorfman	16.000.—
7285	José Lermini, S. Dorfman	16.000.—
7286	José Lermini, S. Dorfman	16.000.—
7369	Soc. Ortúzar, San Andrés	100.000.—
7415	Jorge Anwandter, San Juan de Luz	95.000.—
7430	Frida Dunner de Z., San Juan de Luz st. 76	200.000.—
7460	Víctor Jiménez U., San Luis	115.000.—
7519	Agustín Muñoz S., S. Valentín st. 22	186.000.—
7571	Rodrigo Carras F., S. Bolívar 2645	177.000.—
8080	Carmen Aliaga de Vargas, Suárez 3184	215.000.—
8023	Luis Bravo M., Suárez 535	170.000.—
8435/1	Junta Beneficencia de Stgo., Valencia	78.000.—
8446	Rita Franjuala B. V. Regina	78.000.—
8572	Emma Julio Carvajal, Villaseca	115.000.—
8613	Enrique Gómez B., Villaseca 4309	450.000.—
9550	José Toribio Contador, A. Berrios	13.000.—
9589	Policarpo Tojas, A. Berrios	24.000.—
9604	Francisca Carvajal Arrieta Cañas 5788	224.000.—
9710	Laura Ferrari L., B. Walker 1987	292.000.—
9846	Pedro Pardo P., Brown Sur 758	703.000.—
9950	Alberto Croqueles S., Los Laureles 6925	106.000.—
10006/3	Mercedes Valenzuela, Lo Plaza, st. 27	93.000.—
10006/11	Gaston Fernadors, Lo Plaza, Macul, st. 68	93.000.—
10006/20	Alfonso Videgain, Lo Plaza, Macul, st. 100	108.000.—
10006/28	Isaac Testa, Lo Plaza, Macul, st. 99	108.000.—
10047	Jorge Forj Aguad	157.000.—
10105	Samuel Martínez, Campos de Deportes	271.000.—
10222	Jorge Yáñez Zavala, C. Covarrubias 124	195.000.—
10471	Arzobispado de Stgo., C. Errázuriz	195.000.—
10494	Eliseldo Parada S., N. de Ñuñoa 1212	310.000.—
10648/1	Raúl Benaprés, Doc. M. Cádiz 844	770.000.—
10789	Oscar Parrau S., Dublé Almeyda	700.000.—
10790	Blanca González Andrade, Dublé Almeyda 2208	235.000.—
10973	Pedro Donoso M., Edo. Alert	78.000.—
11015	Jorge Larrea G., Edo. Donoso 620	394.000.—
11079	Arsenio Bustamante, Egaña	20.000.—
11115	Fernando Moscoso, Egaña sin número	177.000.—
11128	Atilio Dell Orto, Egaña	175.000.—
11199	Arturo Natho, Exequiel Fernández 411	1.400.000.—
11252	Luis Duchesne J. Exequiel Fernández 1957	100.000.—
11394	Fernando Ruiz, Exequiel Fernández	91.000.—
11427	Guillermo Pozo; E. Figueroa 910	292.000.—
11465	Laura Ferrari; N. de Paula 1984	147.000.—

	DEUDOR Y UBICACION	AVALUO
11469	Benjamín Rodríguez; N. de Paula	97.000.—
11469	Josefina del Valle; Fco. Villagra	24.000.—
11469-2	Eduardo Catalán V.; Fco. Villagra 6062	400.000.—
11469-3	Benjamín Vivanco; Fco. Villagra 6086	444.000.—
11469-4	Armin Ramos; Fco. Villagra 6106	440.000.—
11539	Guillermo Kaemmpreit; Fco. Villagra	970.000.—
11576	Arena Espinoza; Salicia 3555	900.000.—
11580	Eduardo Moreno; Salicia 3791	436.000.—
11584	Julián Rodríguez; G. Villarroel	84.000.—
11715	Suc. César Belaúnde; Irarrázaval 803	90.000.—
11716	Suc. César Belaúnde; Irarrázaval 817	810.000.—
11730	Inmoihat y Cía. Ltda.; Irarrázaval 1115	7.981.000.—
11733-1	Francisco Astaburuaga; Irarrázaval 1181	1.553.000.—
11759	Selmi Misle; Irarrázaval 1739	1.040.000.—
11832	Matilde Rojas de Soza; Irarrázaval 3054	356.000.—
11913	Rafael Aguada; Irarrázaval 5441	2.295.000.—
11927	Carlos Rowe Tirado; J. Carrera	151.000.—
12336	Raquel Ponce O.; José Dgo. Cañas 2511	376.000.—
12515	Elías Hirmas A.; J. P. Alessandri 2301	1.700.000.—
12948	Suc. Bianchi Alarcón; Las Dalias 1866	198.000.—
12952	Carlos Casabona; Las Dalias 1900	700.000.—
12994	Carlos Richard; Madreselva	101.000.—
13037	Flavio Valencia; Los Alerces st. 340	140.000.—
13095	Alberto Rielot; Los Alerces	990.000.—
13116	Jorge Pizarro E.; Los Alerces	197.000.—
13118	Sebastián Recordón; Los Alerces 2709	146.000.—
13414	Oscar Parrau; Los Espinos	284.000.—
13.53	Oscar Pizarro; Los Olmos	276.000.—
13933	Julio José Pinto; Los Plátanos	47.000.—
14109	Raquel Ponce O.; Tres Antonios 361	233.000.—
14204-2	Arturo Nahum; Tres Antonios	800.000.—
14486	Miguel Venegas; Nelson	123.000.—
14493	Jorge Pinto T.; Nelson 2040	61.000.—
14494	Jorge Pinto T.; Nelson	57.000.—
14519	Yolanda Felice de G.; Calle Nueva, st. 21	176.000.—
14520	Elías Yabbet; Calle Nueva, st. 22	176.000.—
14535	Mario Reyes; Calle Nueva	158.000.—
14788	Federico Lasahen; P. H. Ling	472.000.—
15006	Ricardo Moyano; P. de Valdivia 3694	554.000.—
15119	Luis Cobos Aros; P. Nobel 2825	1.381.000.—
15240-1	Arturo Natho; Quirihue 295	160.000.—
15527	Jorge Geywitz; Serena	99.000.—
15534	Oscar Salinas León; Sorrento st. 16	1.[illegible]
15528	Víctor González S.; Serena	107.000.—
15543	Fernando Ruiz Tagle; Sorrento st. 25	163.000.—
15566	Artemio Fuentes; Suárez Mujica 906	632.000.—
15857	Alfredo Gómez; Sta. Julia 296	2.020.000.—
15880	Roberto Massuh; Chacra Santa Rosa	530.000.—
15882	Hernán Rojas; Chacra Santa Rosa	95.000.—
16302	René Jorquera A.; Calle Nueva st. 367	85.000.—
16305	Alfredo Chau; Calle Nueva st. 34	115.000.—
16330	Goya, Jesús y otros; Calle Nueva st. 199	93.000.—
16344	Carlos Contreras; Calle Nueva st. 265	105.000.—
16369	Francisco Montero; Calle Nueva st. 324	90.000.—
16027-2	Curt Rosenfeld; A. Casanova, Lote B	159.000.—
19031	Manuel Castro M.; A. Casanova	265.000.—
19045	Ernesto Romero R.; A. Casanova	340.000.—
19058	Enrique Correa F.; A. Casanova	875.000.—
19061	Alfredo Swanston; A. Casanova	690.000.—
19062	Alfredo Swanston; A. Casanova	675.000.—
19132	Elisa P. de Calvo; Carlos Silva V.	400.000.—
19142	Jaime Turull; Carlos Silva V.	170.000.—
19264	Yolanda Sanchez M.; J. Bernstein 270	260.000.—
19311	Carlos Ramírez; Larraín 5	206.000.—
19338	Alfredo Swanston; M. Monvel 273	327.000.—
19380	Arzobispado de Stgo.; V. Jarpa 235	318.000.—
19288	Fernando Valdivia; V. Jarpa 241	1.558.000.—
19725	Manzur Farah; J. P. Alessandri	

MINIMUM: Para cada propiedad, los dos tercios del avalúo vigente.

BOLETA: El diez por ciento del mínimum señalado.

DEMAS BASES Y ANTECEDENTES en autos citados y en la Abogacía Provincial de Santiago, del Servicio de Cobranza Judicial de Impuestos, calle Moneda 1342, oficina 10.

Santiago, 3 de Noviembre de 1951.

EL SECRETARIO

REUNION ESPECIAL TIENE HOY EL CEN

A. Fulvovich

Bajo la presidencia del senador Angel Falvovich, y con asistencia de los consejeros señores Desiderio Arenas Manuel Urrutia, Francisco Galdames, Arnoldo Keim, Raúl Morales Adriazola, Benjamín Lagos, Raúl Morales Allende, Angel C. Vásquez, Ventura Anrique, Julio Carrasco, Humberto Castelblanco, Humberto Almeyda, Joaquín Muniaga, Jorge Alessandri, Hernán Leigh y Moisés Poblete, de varios parlamentarios, y de los jefes de los Departamentos del Partido, celebró ayer sesión ordinaria el Consejo Ejecutivo Nacional del Partido Radical.

ANUNCIA DE UN CONSEJERO DENUNCIA DE UN CONSEJERO

Al iniciarse la sesión, el consejero señor Manuel Urrutia, formuló denuncia de que algunos órganos de prensa habían atribuido a los señores Julio Durán y Raúl Morales Adriazola, expresiones que habrían formulado en una reciente manifestación pública, y que deben considerarse como profundamente desdorosas e injuriosas para la Directiva del Partido, y termina pidiendo que el Partido adopte alguna decisión frente a este hecho. Ante esta denuncia, el presidente citó al CEN a sesión especial para hoy a las 18.30 horas, a fin de tratar esta materia. A dicha sesión serán especialmente invitados los señores Durán y Morales.

Se aprueba la creación de las Asambleas de San Fernando-Palpote (Atacama), y de San Marcos Coquimbo.

ELECCION DE CONSEJEROS NACIONALES

Se resolvió enviar al Tribunal Supremo, algunos antecedentes relacionados con la última elección de consejeros nacionales.

Se acuerda autorizar a la mesa, a fin de que adopte las medidas necesarias para la organización y mejor éxito de una velada pública que se llevará a cabo el próximo domingo 25 en el Teatro Municipal, para conmemorar el décimo aniversario del fallecimiento del Excmo. señor don Pedro Aguirre Cerda.

Se resuelve que el CEN se abogue en primera instancia al conocimiento de las reclamaciones formuladas a las elecciones de miembros del Consejo Nacional de Organización Femenina, debiendo conocer de ellas, en segunda instancia, el Tribunal Supremo.

REGLAMENTO DE ELECCION

Se aprueba, en general y en particular, el Reglamento para la Elección de Delegados al Consejo Nacional de la Juventud Radical, Organización Femenina y Organización Sindical. Hizo la relación el señor Raúl Morales Adriazola.

Se acuerda tratar en segundo lugar en la sesión especial de hoy, las reclamaciones a las elecciones de consejeros provinciales de Ñuble.

Categórico pronunciamiento contra las dictaduras en Convención Democrática

P. Democrático no hará pactos con Derecha económica

"El Partido Democrático no podrá pactar alianzas con partidos de derecha política y económica, ni con partidos o grupos que sostengan candidaturas de personas que, por su ejecutoria política, pudieran comprometer la vida institucional y las libertades públicas y privadas", dice el voto político aprobado ayer por la Convención nacional del Partido Democrático, que se celebra en Chillán.

Proseguiendo con su labor, los convencionales se reunieron en una asamblea plenaria, que se efectuó en el Teatro O'Higgins, a las 11 horas. Durante ella se nombraron las diferentes comisiones de trabajo, y también se oyó la cuenta que rindió el Ministro del Trabajo, señor Alejandro Serani Burgos. En la tarde se reunieron las comisiones para, en las últimas horas de la noche, efectuar una nueva sesión plenaria, con el fin de resolver la situación de los militantes que han escrito manifiestos en contra de las actuaciones de la Junta Ejecutiva, de quienes hizo la defensa don Luis Malaquías Concha.

Se nombró un tribunal de honor, que quedó formado por los convencionales señores Enrique Tapia Cruzat, de Concepción; José Bernales, Intendente de Arauco, y Rafael Páez, de Concepción. El fallo de este tribunal es absolutorio.

También, durante esta sesión, se aprobó el voto político, elaborado por la comisión política, y que dice así:

"Se faculta a la Junta Ejecutiva del Partido para resolver el problema presidencial en la forma que ésta lo estime más conveniente para los intereses del partido, con la limitación expresa de que no podrán celebrarse convenciones o alianzas con los partidos de la derecha económica y política, ni tampoco con partidos o grupos que sostienen candidaturas que, por su ejecutoria política, pudieran comprometer la vida institucional del país y las libertades públicas y privadas. La Junta Ejecutiva concurrirá a una Convención presidencial con su candidato, señor Juan Predenas Muñoz.

Resuelve, también, ordenar a la directiva y parlamentarios, obtener la derogación de la Ley de Defensa de la Democracia".

Los acuerdos a que han llegado las diversas comisiones que no alcanzaron a darlos a conocer en la reunión plenaria de la tarde, lo hicieron durante la noche, y también se procedió a elegir la nueva Junta Ejecutiva. La Convención será clausurada hoy.

"LO QUE OCURRE TRAS LA CORTINA DE HIERRO"

Sesionó la Asamblea Liberal de Santiago, en su local del Club de Setiembre.

En cumplimiento a la tabla fijada, el dirigente de la Juventud Liberal, señor Enrique Edwards Orrego, dictó una conferencia sobre sus impresiones de Alemania y países que se encuentran detrás de la Cortina de Hierro, los que tuvo ocasión de visitar al concurrir al Festival de las Juventudes, organizado por los comunistas en el Berlín Oriental. Demostró que allí, en la llamada democracia popular alemana, no se tenía idea de lo que es la libertad y que se están formando generaciones de comunistas, fanatizados en su idolatría por Stalin y adiestrados para una guerra "en defensa de la paz".

Invitado por el presidente, ocupó luego la tribuna el dirigente estudiantil conservador, don Luis Alberto Reyes, quien se refirió a lo que había podido observar en Alemania, Checoeslovaquia y Polonia sobre las persecuciones a la religión católica, considerada allí la enemiga N.o 1 del comunismo. Explicó la forma hábil en que, bajo la careta de una falsa libertad de cultos, se estaba tratando de provocar un cisma en la Iglesia, engañando al pueblo al propalar la versión de que S. S. el Papa es un prisionero de los norteamericanos, a los que obedece incondicionalmente.

En la hora de incidentes, fué aprobado un voto de aplauso al senador Gustavo Rivera, por la defensa del Partido Liberal y de sus postulados, hecha en el Senado.

COMITE DE ESPOSAS DE PARLAMENTARIOS RADICALES, SE REUNE

Hoy a las 18 horas, se reunirá el Comité de Esposas de Parlamentarios Radicales.

La presidencia del Comité, señora Teresa de Opitz, encarece la asistencia, pues el diputado don Isidoro Muñoz, ex presidente del Partido, dictará una charla sobre la actitud del Partido Radical frente a la situación política del momento.

CITACIONES POLITICAS

Los componentes de la Primera Comuna del Partido Agrario Laborista, han sido citados a asamblea general, para hoy a las 19.30 horas, en su local de la calle Huérfanos N.o 1421.

EL CENTRO FEMENINO DE LA ASAMBLEA RADICAL "Pedro Aguirre Cerda", cita a sesión para hoy a las 19.30 horas. Se encarece la asistencia.

COMANDO FERROVIARIO RADICAL QUE TRABAJO POR ALFONSO, SE REUNE

Pedro E. Alfonso

Hoy, a las 18.30 horas, se reunirá el Comando Nacional Ferroviario Radical, que tuvo a su cargo, en la última lucha interna, los trabajos de la candidatura de don Pedro Enrique Alfonso. En esta oportunidad, los dirigentes de dicho comité informarán detalladamente del espíritu de disciplina que caracteriza al gremio ferroviario, cuyos componentes, de un extremo a otro del país, como la totalidad de los radicales en provincias, están al servicio entusiasta del candidato oficial del radicalismo, señor Alfonso, a quien, por sus largos años de lucha en el partido, se le considera como uno de los mayores valores realmente doctrinarios, de extraordinaria capacidad y experiencia, y de intachable moralidad.

"El Comando Ferroviario espera contribuir con eficacia al triunfo del abanderado del radicalismo", según expresó el dirigente señor Hugo Leiva.

La reunión se efectuará en Catedral 1377.

Proyecto que dará casas al personal municipal considerará hoy la Cámara

A. Gardeweg

Diez asuntos figuran en la tabla elaborada para la sesión que esta tarde celebrará la Cámara de Diputados. Figuran entre éllos: el que establece el Estatuto Orgánico de la Universidad técnica del Estado; el que autoriza a la Caja Nacional de Ahorros para otorgar préstamos por 120.000.000.— a las Cajas de Previsión de los empleados y obreros municipales de Santiago, para la construcción de habitaciones destinadas a sus imponentes.

El Senado, por acuerdo de sus comités parlamentarios, no tendrá sesión hoy.

TABLA DE LA CAMARA

La tabla de trabajo de la Cámara, a que hemos aludido, es la siguiente:

ORDEN DEL DIA. — Proyectos con urgencia: Proyecto que establece el Estatuto Orgánico de la Universidad Técnica del Estado. (3.er trámite const.). (Artículo 203 del Reglamento).

Mensaje que consulta el traspaso de fondos entre diversos ítem del Presupuesto vigente. (Simple). Dip. Inf., el señor Mejías.

El Senado suspendió la sesión que debía celebrar esta tarde

Observaciones formuladas por S. E. el Presidente de la República:

Proyecto de ley que establece el Estatuto Orgánico del Médico Funcionario.

Proyecto devuelto por el H. Senado: Mensaje que autoriza a la Caja de la Habitación, para adquirir inmuebles y venderlos divididos en sitios a personas de escasos recursos.

Segundo informe: Mensaje que prorroga los plazos señalados en los artículos 8.o, 18, inciso 3.o y 3.o transitorio de la ley N.o 9.680, sobre mejoramiento económico de los funcionarios de las instituciones semifiscales. (Dip. Inf., el señor Santandreu).

Tabla general:

Mensaje que autoriza a la Caja Nacional de Ahorros para otorgar préstamos a las Cajas de Previsión de los Empleados y Obreros Municipales de Santiago, para la construcción de habitaciones destinadas a sus imponentes. (Dip. Inf., el señor Gardeweg).

Proyecto del Senado, que modifica la planta y escalafones de empleados civiles de la Armada en los Servicios Técnicos de Hospitales Navales. (Dip. Inf., el señor Rivera).

Mensaje que prorroga el plazo señalado en la ley 8.789, que eximió de impuestos a la Línea Aérea Nacional. (Dip. Inf. de la Com. de Defensa, el señor Nazar, y el señor García Burr, de la de Hacienda).

Mensaje que libera de derechos e impuestos la internación de minerales de anhidrido fosfórico destinados a la fabricación de abonos fosfatados. (Dip. Inf., el señor Larraín).

Mensaje que libera de derechos la internación de material que importa la Embajada de los Estados Unidos de Norte América, para efectuar los trabajos topográficos en nuestro país. (Dip. Inf., el señor Bossay).

CUENTA DEL DIPUTADO H. ARENAS CONOCERAN LOS RADICALES DE LA SEXTA

La Asamblea Radical de la Sexta Comuna se reunirá hoy a las 21.30 horas en su local de la Avenida Recoleta N.o 291. En la tabla figuran como temas centrales, las cuentas del secretario general del Partido, diputado señor Desiderio Arenas, y del delegado de la Asamblea ante el Consejo Provincial.

Agrupación Democrática Nacional eligió su mesa

Se llevó a efecto la elección de Directorio de la Agrupación del Partido Democrático Nacional, en su local social de calle Huérfanos 1549, como también la de Director General.

Director general fué elegido el señor José Irribarra Vergara; presidente honorario, señor Garrido Carrasco; vice, Ernesto Leteller Benítez; Sec. general, Juan Luco Valenzuela; actas y Corr., Osvaldo Aguayo Méndez; tesorero, Raúl Ormazábal Bustos; directores: Sergio Castillo Contreras y P. Pinto.

CONSEJO SINDICAL DE FALANGE SESIONA HOY

El Consejo Sindical Nacional de la Falange ha sido convocado para hoy martes a las 19.30 horas, en la Casa Central del Partido, para escuchar la cuenta que deberán rendir los consejeros nacionales del Partido, en representación del departamento; pronunciarse sobre la participación de las fuerzas gremiales en la Convención de Centro-Izquierda, para elegir candidato a la Presidencia de la República, y trazar un plan de acción para intensificar la campaña presidencial del senador Frei entre las fuerzas del trabajo.

A esta reunión concurrirán representantes de los organismos nacionales de los trabajadores, donde tiene representación la Falange Nacional.

Servicio eléctrico de Constitución, comprarán

El Ministro del Interior don Alfonso Quintana, autorizó ayer a la Dirección de Servicios Eléctricos para adquirir el servicio eléctrico de Constitución, en 600 mil pesos.

Jefe de Investigaciones se dirigió a Argentina

Vía "Aerolíneas Argentinas" se dirigió ayer a Buenos Aires, acompañado de su familia, el señor Octavio Duffau San Martín, subprefecto jefe del Departamento de Extranjería de la Dirección de Investigaciones, quien va a un Congreso de Aeronavegación que se celebrará en esa capital.

RELOJES
CREDITOS SIN PIE
CASA ONIX
MAC-IVER 142
COMPOSTURAS A MITAD DE PRECIO
SABADO ABIERTO TODO EL DIA

APOYAN MOVIMIENTO SINDICAL RADICAL

Los Obreros Radicales de la Construcción, agrupados en la Asamblea "Armando Quezada Acharán", aprobaron el siguiente voto:

Considerando:

1.o Que el Segundo Congreso Sindical Nacional del Partido Radical, efectuado los días 9, 10 y 11 del presente mes auna las conciencias radicales en torno del movimiento sindical;

2.o Que en este torneo por primera vez en la historia del partido, el sindicalismo y gremialismo renovador representados por auténticos dirigentes, ya que fueron elegidos directamente por las bases del país;

3.o Que las conclusiones a las que arribó este Congreso dan fe de madurez del gremialismo radical en este tipo de torneo;

4.o Que la nueva estructura, incluída en los reglamentos, da cabido para pensar que el Departamento, hoy Organización Nacional Sindical del partido, será cada día más poderosa y respetada en el campo sindical.

La Segunda Asamblea Radical "Armando Quezada Acharán" acuerda:

1.o Prestar su apoyo, como hasta ahora lo ha hecho a esta naciente organización sindical del partido, en todo aquello que no agravede los intereses de las clases asalariadas;

2.o Que la Asamblea de la Segunda Comuna se tornará en vigilante centinela de la línea sindical que pueda seguir en el futuro este organismo;

3.o Rechazar enérgicamente todas las críticas malintencionadas, que tienden únicamente a enfrentar a personeros dirigentes de la organización sindical, que se ha hecho en algunos círculos radicales, y

4.o Dar publicidad a este acuerdo para que sea conocido por todos los buenos radicales gremialistas y sindicalistas del país, y encontrar que la Segunda Asamblea Radical no se deja sorprender por golpes de audacia que encubran fines proselitistas.

Juventud Conservadora se reunirá el viernes

La Junta Ejecutiva Conservadora se reunirá el viernes a las 19 horas en Compañía 1230, a fin de conocer de la reestructuración del secretariado nacional y de la creación de las Comisiones Técnicas de Asuntos Educacionales, Asuntos Económicos, de Trabajo y Previsión Social y del Departamento Nacional Electoral.

JIRA A LAS COMUNAS

El presidente nacional de la Juventud Conservadora, señor Verdugo, hará una jira durante esta semana por las diversas comunas de la provincia, a fin de imponerse de la marcha de los distintos centros juventiles.

EL SR. MATTE LARRAIN SIGUE JIRA POR MAULE

El señor Arturo Matte Larraín inició ayer en Constitución su jira por la Provincia de Maule.

Poco después de su llegada, el señor Matte Larraín concurrió a una comida popular. En la mesa de honor tomaron colocación don Arturo Matte Larraín y señora; el senador Eduardo Alessandri y señora; el alcalde, señor Alvaro Barrios y señora; el presidente conservador tradicionalista, señor Gonzalo Mendoza y señora; el presidente liberal, señor Horacio Valdés y señora; y los diputados señores Humberto del Río y Guillermo Donoso Vergara.

Hicieron uso de la palabra, el alcalde señor Alvaro Barrios; los diputados señores del Río y Donoso Vergara; el señor Matte, que agradeció, y el profesor señor Amado Paredes, en nombre de los elementos independientes de la ciudad.

En las primeras horas de la mañana de ayer, el señor Matte Larraín visitó las obras del puerto, dirigidas por el ingeniero don Julio Vidal Vargas y vió trabajar la gran grúa, que traslada los bloques de cemento del antiguo molo al espigón de atraque en construcción en la desembocadura del río Maule.

En seguida, el señor Matte concurrió al Liceo Mixto de Constitución. Terminada su visita a este establecimiento, que cuenta con una asistencia de 400 alumnos de ambos sexos y que se encuentra en magníficas condiciones, el candidato se dirigió al hospital.

Por último, el señor Matte Larraín estuvo en la mañana en la Escuela de Artesanos, que tiene capacidad para 85 alumnos. El director, don Egidio Rossi, y el jefe técnico señor Rigoberto Fredes, le mostraron un marco pesquero en construcción, hecho por los alumnos, que será entregado a la firma peruana que lo orienó, después de 4 meses de labor.

Terminado su programa de visitas de la mañana, el señor Matte Larraín cruzó el río y almorzó en la hacienda Quivolgo, del señor Jorge Santa María Cerveró, para trasladarse en seguida al pueblo de Putú. En este acto, hablaron el señor Juan Morel, presidente liberal; la señorita Elsa Valdés, por la Asamblea Liberal Femenina; el señor Adolfo Espinoza, por los independientes; el diputado, señor Humberto del Río, el dirigente nacional de la Juventud Conservadora Tradicionalista, señor Fernando Kostner; el señor Matte, y el senador señor Eduardo Alessandri, que cerró la manifestación.

A ORGANIZADORES DE CONVENCION, FESTEJAN

La Junta Ejecutiva del Partido Conservador ofrecerá una comida en el Club "Domingo Fernández Concha", hoy a las 21 horas, a los señores Alberto Cumming, Luis Cabrera, Hugo Rosende y Francisco Rivas, en agradecimiento a la brillante labor por ellos efectuada como miembros de la Mesa Directiva de la Comisión Organizadora de la reciente Convención del Partido.

Las adhesiones se reciben en la Secretaría General del Partido, y en la secretaría del club.

EL DOMINGO PROCLAMAN A SALVADOR ALLENDE G.

Ayer en la mañana se efectuó en el salón de la Vicepresidencia del Senado, una nueva reunión del comando nacional de la combinación política que ha proclamado la candidatura presidencial del senador don Salvador Allende.

Esta reunión estuvo destinada totalmente a revisar las medidas que se han adoptado para asegurar el buen éxito del mitin que se efectuará el domingo próximo en el Teatro Caupolicán, y en el cual se hará la proclamación oficial de la candidatura.

Se impartieron instrucciones para el despliegue de la propaganda mural, colocación de lienzos, traslado de las delegaciones rurales y de las ciudades y pueblos vecinos, y arreglo del Teatro.

COMITES EN LAS FABRICAS

Una de las primeras iniciativas del comando en la campaña, ha sido alentar la formación de comités electorales en todas las fábricas y sitios de trabajo.

COCKTAIL A LA PRENSA

El jueves próximo el comando de la campaña ofrecerá un cocktail a los redactores políticos y otros periodistas con el objeto de que la prensa pueda tomar cabal conocimiento de lo que significa la candidatura del senador Allende.

UN HOMBRE BIEN VESTIDO CREA SIMPATIA
VISTA BIEN Y ECONOMICAMENTE
EN NUESTRO DEPTO. DE SASTRERIA

CasaGarcia
ALAMEDA 444 AVENIDA ESPAÑA

PREMIO BORAXOL

Señora Herminia Núñez de Peña, gran consumidora del Jabón Boraxol por su exquisita calidad, cobra un premio de $ 500 en el Laboratorio Chile, sin otra condición que haber hallado una "Cápsula de Vidrio" en un pan de Jabón Boraxol, el jabón preferido por millones de personas a través de más de medio siglo, por su abundante y perfumada espuma.

Prefiera durante todos los días del año, Jabón y Champú Boraxol en su baño.

La FARMACIA DE LOS EE. PP. y PP. de Teatinos esquina de Alameda vendió este nuevo Jabón Boraxol premiado.

RADIOS SIN PIE
METALUX
MONJITAS 843
ENTREPISO

Tocadiscos Automáticos
y de 3 VELOCIDADES
Facilidades de Pago
GALVEZ y FAJARDO Ltda.
ALAMEDA 2784 - FONO 92082
(PORTAL EDWARDS)

Todos Mis Negocios Los Hago

Con pocas horas de diferencia suelo estar en Nueva York. Londres o Roma han dejado de ser imágenes lejanas gracias a la aeronavegación.

Si mi presencia es necesaria en ultramar, resuelvo mi equipaje y me entrego al insospechable confort de una cabina altimática, mientras voy ordenando mis pensamientos, para abordar las situaciones que seguirán a mi arribo. Con la misma fugacidad desaparezco, dejando allí una impresión rápida, vivaz, interesante... La celeridad es vital para el buen comercio. Y hay algo que, superando los otros medios de comunicación, la facilita enormemente. Ese algo es el transporte aéreo. Sumémosle las excelentes comidas, en base a materias primas argentinas seleccionadas; la mayor velocidad y el confort de los aviones DC-6, y tendremos la clave de mi preferencia por los servicios de Aerolíneas Argentinas.

Consulte a su agente de Viajes o en
AEROLINEAS ARGENTINAS
MONEDA 1124 • TELEFONO 87097 - 87092 • SANTIAGO CHILE

M. Eiffel R.

Reconocida en todo el país como la mejor de las

BICICLETAS

Modelos: 1|2 pista especial, 1|2 pista corriente y sport, para damas y caballeros.

UNICO DISTRIBUIDOR

CREDITOS

CASA MANDEL A. PRAT 740

AGENTE: CASA LOY—SAN DIEGO 1642

Una oportunidad para Ud!

ESTANTES CAMAS

CATRES BRONCE

10 MESES PLAZO

$2300

Casa BRONCELAN

SAN PABLO 2715

CREDITOS SIN PIE

Carteras

ULTIMAS NOVEDADES

HUERFANOS 1235

OFICINA 3

CASIMIRES

No pague el lujo del centro. Economice $ 400.— en un corte de linda fantasía OVEJA de TOME. Casimires peinados, finos, desde $ 550.— el metro.

Marcelo Uranga

COMPAÑIA 1291

OFICINA 214

LIENZO

PAÑALES

Crudo	$ 22.—
Blanco	23.—
Blanco	26.—
Blanco	27.—
Blanco, 90 cms. ancho	42.—
Batista blanca	44.—
Moletón	43.—
Moletón grueso	44.—
Opal	32.—
Franela	36.—

DEPOSITO EXCLUSIVO

SANTO DOMINGO 855

MARQUESAS CROMADAS

CREDITOS SIN PIE

METALUX

MONJITAS 843

ENTREPISO

¿ZURCIDOS INVISIBLES?

Los mejores de la capital; zurcimos en tul, gabardina, alfombras, virados perfectos.

Transformaciones, limpiados, teñidos, arreglos en general.

CLINICA DE TERNOS

SAN PABLO 2741. F. 96371.

CALAMINA HIDRAULICA

Invierta y economice dinero, empleando en sus construcciones "CALAMINA HIDRAULICA" el mejor, más resistente y durable techo de cartón, fabricado en Chile.

Especial para casas de emergencia, campamentos de costa, cordillera, galpones y gallineros

CALLE LOS MUERMOS N.o 44

TELEFONOS 83464 — 93860

CASILLA 948 — SANTIAGO

Relojes

Por Mayor y Menor

Compre su reloj directamente al importador, con o sin pie.

GRANDES FACILIDADES.

¡No confunda!

BANDERA 84 — OF. 314 — 3.er PISO

"IMPORTADORA ITALO-CHILENA RELOJES Y JOYAS"

OLTRA Sastre

recibe hechuras finas

256 – GALERIA IMPERIO – 256

Dirección General de Obras Públicas

DEPARTAMENTO DE ARQUITECTURA

Postérgase para el día 30 de noviembre la apertura de las propuestas solicitadas para la ejecución de las terminaciones del Pabellón Astilleros del edificio destinado a la ESCUELA INDUSTRIAL DE VALDIVIA, cuya fecha había sido fijada para el 15 del mismo mes.

Las propuestas se abrirán el día indicado, a las 16 horas, en las Salas de Despacho de los señores Intendente de Valdivia y Director del Departamento de Arquitectura.

Bases y antecedentes en el Archivo Técnico del Departamento.

Santiago, 8 de noviembre de 1951.

EL DIRECTOR DE ARQUITECTURA.

Optica ROTTER

EXACTITUD Y PRECISION

HUERFANOS 1029

FONO 80465

(UNICA DIRECCION)

NOVIOS

ULTIMA NOVEDAD. ARGOLLAS SIN SOLDADURA:

Oro 9 kilates	$ 500.—
Oro 14 kilates	800.—
Oro 18 Kil. Ctes.	1.050.—
Oro 18 Kil. gruesas	1.400.—

El par, grabadas y selladas

Unico fabricante en Chile:

JOYERIA FCO. BLEIHOLDER

BANDERA 268 — Santiago

Reembolsos a provincias

LAPICERAS a BOLILLA

Cabot M.R.

Con tinta perfeccionada

No Bote Su Terno

VAMOS A DOMICILIO

Pagamos los más altos precios por ropa y calzado de caballero.

Compramos catres, sommieres, lana usada y máquinas de coser.

FRANKLIN 742

— FONO 52596 —

CREDITOS

ENTREGA INMEDIATA

CAMISAS

TERNOS

PARA CABALLEROS Y NIÑOS

STO. DOMINGO 987

OF. 16

SILLITAS DE PASEO

Marquesitas-baranda, sillitas-comedor, coche-cunas, triciclos, relojes pulsera, pieles, camisas caballeros, corbatas, catres de bronce, marquesas Reina Ana, somieres de acero, cubrecamas de raso, frazadas, colchas, aluminio, lámparas de cristal. Juegos de loza, cristalería, artículos para regalos, etc.

VENDO POR CUOTAS MENSUALES

HUERFANOS N.o 920

CUARTO PISO - OFICINA 409

Sastrería DALTON

HECHURAS FINAS

Materiales primera

$1.300.-

TRAJES MEDIDA-CAMISAS

CREDITOS

SAN PABLO 2741

FERROCARRILES DEL ESTADO

DEPARTAMENTO DE TRACCION Y MAESTRANZAS

PROPUESTAS PUBLICAS

Se comunica a los Interesados que se ha resuelto modificar el programa de apertura de propuestas por equipo ferroviario, maquinarias, etc., y que las fechas definitivas serán las siguientes:

FECHA APERTURA DE PROPUESTAS	GRUPOS
7 Enero de 1952.	1 y 2.
14 Enero de 1952.	3, 4 y 5.
21 Enero de 1952.	7 y 8.
28 Enero de 1952.	10 y 11.
4 Febrero de 1952.	12, 13 y 14.
25 Febrero de 1952.	6, 9 y 15.

El lugar y hora de apertura será el indicado anteriormente.

Se ruega a los interesad[illegible] [illegible]n presentar propuestas, pasar por la Secretaría de la [illegible]ón Ingeniería Mecánica, Bernardo O'Higgins N.o 924, a confirmar que han tomado conocimiento de estas postergaciones.

EL JEFE DEL DEPARTAMENTO

TAPICERIA

— DE —

Automóviles

JUAN VERGARA

Se hace toda clase de tapicería y fundas. Gran surtido nylon y petate. Ajuste de puertas Cambio de cremalleras y correderas para vidrio. Cambio vidrios inastillables. Arreglos de chapas. Manillas con llaves. Pisos de goma, etc. Todo trabajo se entrega en el día.

DIEZ DE JULIO N.o 365 (Interior) — TELEFONO 35320

El Dr. Ramón Pineda

MEDICO HOMEOPATA

se trasladó a

VICUÑA MACKENNA 562

Primer piso — Depto. D.

TELEFONO 36275

(Provisional)

CREDITOS Pascual

SASTRE

SAN DIEGO 928

ABOGADO

SANCHEZ DEL POZO

Especialmente asuntos y juicios de matrimonio. Posesiones efectivas, particiones,

DE 11 a 12.30 y de 17 a 19 horas

MONEDA 1137 — OF. 78

FONO 80813

CASA Clary

(Atendida por su propia dueña)

Modeladores — Fajas — Sostenes y Cinturett. Fajas abdominales para hombres, sobre medida.

Pedidos contra reembolso.

STO. DOMINGO 1034

Of. A-Fono 80394

SANTIAGO

DIRECCION DE RECLUTAMIENTO DEL EJERCITO

PROPUESTAS

Llámase a propuestas públicas para la confección de ocho mil listas de ciudadanos llamados al Servicio Militar en el año 1952.

BASES: en Adm. de Caja de la Dirección (Dieciocho N.o 133).

Plazo para su presentación: HASTA EL 5 DE DICIEMBRE DE 1951.

EL DIRECTOR

SASTRERIA ROCHELLE

CREDITOS SIN PIE

CREDITOS A 20 MESES

CREDITOS A 10 MESES

CASIMIRES-GABARDINAS-IMPORTADAS y NACIONALES

CONFECCIONES de ALTA CALIDAD A SUS MEDIDAS en 24 HORAS

HECHURAS FINAS

MAC-IVER Esq. Sto. DOMINGO

ARGOLLAS

PARA NOVIOS

$ 240.— c|u.

oro legítimo, grabado. Fabricación propia, 18 kilates: $ 400.— Despachamos a provincias contra reembolso.

CASA IGNACIO

1184 — ROSAS — 1184

HELADERAS

FACILIDADES SIN PIE

METALUX

MONJITAS 843 ENTRE PISO

OPTICA CHILENA

Especialidad en Recetas de médicos oculistas

TRABAJOS GARANTIDOS

Precios rebajados a Hospitales, atendido por su propio dueño.

SANTO DOMINGO 832

FONO: 32071

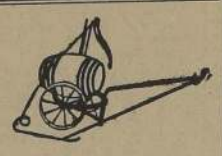

BOMBAS DE PULVERIZAR

de capacidad desde 60, 150, 200 y 300 litros, con bombas a mano hasta de 300 de presión con carros a mano y tiro a caballo.— Consulte nuestros ventajosos precios a Fundición y Maestranza "ESTACION", Carrascal 3725, frente a la Copec.

Teléfono 94529 — Casilla 9358

PROTEJA SU VISTA Y SU BOLSILLO

comprando en la CASA IMPORTADORA

"IGNACIO"

1184 — ROSAS — 1184

(Casi esquina Morandé)

ANTEOJOS

Enchapados: $ 238, Wilson $ 450. Ventas directas al público. Despachamos contra reembolso.

1184 — ROSAS — 1184

(Casi esquina Morandé)

LAVAMOS Y PLANCHAMOS

SU CAMISA EN EL DIA

Lavado de ropa blanca en general. Entregas en dos días. Nuestro establecimiento está equipado con maquinarias recién llegadas de EE. UU. Limpiados al seco. Trabajos especiales para restaurantes, hoteles y residenciales.

Consulte precios.

Lavandería Automática Americana

MERCED N.o 618

RELOJES DE OCASION

Suizos; de ancla; 15 rubíes

PRECIOS REGALADOS,

DESDE $ 720 HASTA $ 985

Damos tarjetas de garantía.

RELOJERIA ASMARA

Pasaje Consistorial Local 40

Entrada al Pasaje por Monjitas; entre San Antonio y 21 de Mayo

---

CASA VERINA

OFRECE CON GRANDES FACILIDADES DE PAGO

Trajes sport confeccionados y sobre medida. — Camisas.

PARA DAMAS:

Trajes sastre, vestidos. Hermosos modelos para la próxima temporada

SABADOS, ABIERTO TODO EL DIA

MONJITAS 737 3.er

DIRECCION GENERAL DE OBRAS PUBLICAS

DEPARTAMENTO DE CAMINOS

SECRETARIA GENERAL

PETICION PROPUESTAS PUBLI[illegible]

Pídense propuestas públicas para la construcción [illegible] mino de MELIPILLA A LAS CABRAS, sector Culiprán [illegible] dinga, Km. 9.540 al 19.260, con un presupuesto [illegible] $ 12.982.920.—.

Podrán presentarse a esta propuesta los contratistas [illegible] critos en primera categoría del Registro General del [illegible] mento de Caminos, que cumplan con los requisitos [illegible] dos en los números 4 y 5 de las Bases Administrativas [illegible] este proyecto.

Bases, especificaciones técnicas y demás antecedentes [illegible] den consultarse diariamente de 15 a 17 horas, en la [illegible] de la Sección Estudios y Planificación, del Departamento [illegible] Caminos, Morandé 71, 4.o piso, al fondo.

Las propuestas se abrirán en la Sala de Despacho [illegible] rector del Departamento de Caminos el día 30 del pr[illegible] las 16.30 horas.

La resolución sobre estas propuestas estará sujeta [illegible] la tramitación del Decreto que apruebe este proyecto.

SANTIAGO, 17 de noviembre de 1951.

EL DIRECTOR DEL DEPARTAMENTO DE CA[illegible]

Sociedad Constructora de Establecimientos Hospitalarios, S. A.

PROPUESTAS PUBLIC[illegible]

Pintura del Hospital San Juan de D[illegible]

Se solicitan propuestas públicas, por suma alzada, [illegible] pintura del edificio del Hospital San Juan de Dios.

Las bases y antecedentes pueden solicitarse en el [illegible] tamento de Arquitectura, calle Mac-Iver N.o 341, 4.o [illegible] 9 a 12 M.

Las propuestas se abrirán el día jueves 27 de [illegible] de 1951, a las 16 horas, en las oficinas de la Gerencia [illegible] Sociedad, calle Juan A. Ríos N.o 6, 4.o piso.

Sólo se entregarán antecedentes hasta 15 días antes [illegible] fecha de la apertura de las propuestas, y de acuerdo [illegible] ley 7.211, se exigirá la inscripción en el Registro de Co[illegible] tas del Colegio de Arquitectos en Primera Categoría, [illegible] Registro de Contratistas de la Sociedad. Además [illegible] presentar certificado bancario al día, en que se acre[illegible] solvencia de $ 500.000.— como mínimo.

Santiago, 16 de noviembre de 1951.

EL GERE[illegible]

SITIOS EN SECTOR GRAN AVENIDA Y CALLE SANTA ROSA

La mejor ubicación para su casa

LOTEO AVDA. FERNANDEZ ALBANO

Pavimento de concreto en todas las calles.

Sitios desde $ 50.000.-

Cuotas mensuales desde $ 937.

Atención en el terreno todos los días en:

Gran Avenida, Paradero 20 (Los Arcos)

Santa Rosa 6907.

Visite el terreno y venga a mi oficina para informarle de los pormenores de esta oportunidad única.

CARLOS OSSANDON G.

Nueva York 25 Sección Parcelaciones

TE-CANASTA EN EL CENTRO MAGALLANICO.— El próximo jueves se efectuará en el Centro Magallánico, Alameda 273, el té-canasta organizado a favor de la Biblioteca de dicho Centro.

Las reservas de mesas pueden solicitarse en el Centro a la señora Vitelia Silva Palma de Barrera, fono 30730.

Se han adherido, entre otras, las siguientes personas:

Graciela Prendez de Menéndez, Dorila Guevara de Braun, Isabel Suárez de Caballe Montalva, Teresa Fernández de López Larrain, Matilde Menéndez de Pinochet, Elvira Plaza de Gómez, Lola Gómez de Lagos, María Figueta de Bravo, María Salvedra de Muñoz, Albina Bucksbaum de Roca, María Magdalena Gómez Adams, Blanca Sepúlveda de Nazar, Isabel Franulic de Bernhardt, Amelia Torres de Merino, Olga Domic de Figueroa, Raquel Cisternas de Merino, Luz Borchers de Ruiz, María Roca de Roux, Mina González de Canales, Mercedes Campos de Quijada, Eugenia de Volochinsky, Ana Volochinsky de Wilson, Margarita Gatti de Asenjo, María Olea de Sanhueza, Margarita Marinot de Roulet, Lidia de Labarca Luzmira Reihmann de Miguel, Celia Bucksbaum, Celia Barrientos de Kappes, Luz Montt de Urrutia, Odette de Harding, Nela Kunica de Celis, Gaby Calvo de Gacitúa Braun, Adriana Veloz de Fischer, Teresa Bolton de Briones, Teresa Serka de Bilbao, Lola Simonet de Curtze, Ester de Sekul, Josefina Serka de Cobian, Aida de Schwartzmann, María Stipicic de Garafulic, Domi Covacevic de Greer, Marta Bitsch de Chaparro, Fanny Wilson de Lavy, Ljuba Violic de Barahona, Berta Eliesser de Amado, Gladys Esdale de Puchi, Tola Bórquez de Bórquez, Raquel Kaiser de Cuadrado, Adriana Matte de Adriazola, Augusta Brauckmann, Carmen Riosecco de Aliaga, Josefina Stefic de Skarmeta, Josefina de Henríquez, Julia Solo de Zaldívar Munizaga, Elena Anelic de Barrios, Erna Petersen de Inderatore, Heida Barrales de Contador, Junita Portas de Avalos, Olga Garafulic de Maranguinic, Susana González de Belenguer, Rosa de Rautica, Josefina Gómez Adams, Eliana Díaz de Simón, Argentina de Fernández, Ninetta de Massanes, Blanca de Mimica, María Inderatore de Felip, Vitelia Silvia Palma de Barrera.

Señorita MARIA INES VELASCO TAGLE y su novio señor Oscar Rodríguez Recart salen de la Iglesia de los RR. PP. Franceses, en donde fué bendecido su matrimonio el domingo pasado. La novia luce un elegante traje de organza nylon de amplio ruedo, toquita de tul y en la mano bouquet de azahares. En esta ceremonia la madrina de la novia, señora Olga Tagle de Velasco, lució un modelo de satín duchesse negro y pequeño sombrero de capas de tul, color tostado, con adornos de paraíso en el mismo color; la señora Adriana Recart de Rodríguez vestía sobrio traje de otomán negro, sombrero de crin y terciopelo adornado con velo multicolor y aigrettes negros. En la tarde se efectuó en casa de la novia una brillante recepción a la que fueron invitadas numerosas personas de nuestro mundo social

EN HONOR DE S. E. Y SEÑORA.— Circula la siguiente invitación:

"El Ministro de Relaciones Exteriores y la señora de Yrarrázaval Concha tienen el agrado de invitar a usted a un garden party el día viernes 23 del presente, de 17 a 21 horas, en su fundo "Los Callejones", en Graneros, en honor de Su Excelencia el Presidente de la República y la señora de González Videla.

Santiago, noviembre de 1951".

AL EXTRANJERO. — Se han dirigido a Buenos Aires, el señor Oscar Rodríguez Recart y señora María Inés Velasco de Rodríguez.

—Próximamente se dirigirá a Buenos Aires, para seguir viaje a Europa la señora María Victoria Naranjo Cuadra.

Gisela Krumenacker de Beytía y Magdalena Blanchard de Venant.

Conferencias, Exposiciones, Reuniones Científicas.-

CONFERENCIAS

ORIENTACION PROFESIONAL.— En el salón de honor de la Universidad de Chile, habla hoy don Jorge von Benewitz, sobre la importancia social de la ingeniería.

SOCIEDAD CIENTIFICA DE CHILE.— Don Enrique Cordovez, dictará el miércoles, en la sala Barros Arana de la Biblioteca Nacional, una charla sobre "Comentarios sobre la semana de la geografía".

DON CARLOS SILVA FIGUEROA.— Habla el miércoles a las 18.45 horas en el Museo Pedagógico, Dieciocho 145, sobre "Producción científica del profesorado chileno".

D. GMO. VIVIANI.— Dictará una serie de charlas desde hoy hasta el viernes en la Parroquia de la Anunciación, Plaza Pedro de Valdivia, a las 20 horas.

TURISMO FRANCES.— En el programa de "La quincena del turismo francés", organizada por la Embajada de Francia, el señor Jacques Soule, consejero comercial, hablará hoy a las 16.45 horas en la sala "Le Caveau", Estado 36, sobre "Le Tourisme en France", que será ilustrada con películas documentales.

—El viernes en el salón de honor de la Universidad, el señor José Ricardo Morales, profesor de Hia. del Arte, hablará sobre "Castillos del Loira".

CICLO SOBRE ORIENTACION PROFESIONAL.— A las 18.30 horas dictará su segunda charla de este ciclo, en el Salón de Honor de la Universidad de Chile, el profesor Jorge F. Nicolai. El tema será "Métodos generales de la adapatación del hobre al trabajo".

UNA CONFERENCIA SOBRE LA CONTRIBUCION del Magisterio al desarrollo de las Ciencias Naturales tendrá lugar mañana, a las 18.45 horas, en el local del Museo Pedagógico de Chile. En la oportunidad disertará el catedrático señor Carlos Silva Figueroa.

EXPOSICIONES

OLEOS DE JOAQUIN YRARRAZAVAL.— Inauguró ayer su exposición de 36 telas (paisajes, flores, figuras, naturalezas muertas), en la sala del Banco de Chile. Puede visitarse de 10.30 a 13 y de 16 a 20.30 horas.

WALTER MARIA HENDRICK.— Mantiene abierta su exposición de acuarelas, vistas de Santiago, paisajes de la cordillera, en el 2.o piso del Carrera, desde las 10 a las 20 horas hasta el 26 del presente.

REUNIONES CIENTIFICAS

SOCIEDAD DE MEDICINA VETERINARIA.— Mañana, a las 19 horas, se reunirá esta sociedad en el local de Moneda 920. El Dr. Ramón Rodríguez Toro disertará sobre "Oficina panamericana de la fiebre aftosa".

SOCIEDAD CHILENA DE OBSTETRICIA.— Sesiona hoy a las 18.30 horas en Merced 565. Temas: 1.o Tratamiento de la tuberculosis útero-anexial con estreptomicina y ácido paraamino salicílico. Drs. Silvia Segovia y Eduardo Bunster, Servicio de Ginecología, Hospital del Salvador; 2.o Rutina diagnóstica en la esterilidad femenina. Drs. Juan Wood y Amalia Ernst, Clínica Ginecológica Universitaria; 3.o Espermiograma. Dr. Francisco Lillo, Clínica Ginecológica Universitaria. El Primer Congreso de la Sociedad Brasileña de Esterilidad. Dr. Juan Wood.

Concurso del Kennel Club.-

El Kennel Club de Santiago se complace en invitar al público de la capital al Gran Concurso que se efectuará en el Estadio Francés los días 24 y 25 del presente mes. Especialmente recordamos a las damas que habrá un Concurso de Elegancia en tenida de sport.

Igualmente, invitamos a las personas aficionadas a los perros, para que inscriban a sus niños con sus regalones, en el Concurso de "Niños con sus perros".

CLUB DE ESPAÑOL.— La colonia norteamericana residente, que se reúne todos los miércoles en el Club de Español del Instituto Chileno-Norteamericano de Cultura, efectuará mañana a las 13 horas un nuevo almuerzo para practicar sus conocimientos de castellano y conocer los aspectos más sobresalientes de la vida chilena. Con este motivo el Club ha invitado especialmente al Director de la Escuela de Artes Aplicadas, señor José Perotti, quien se referirá a la amplia labor de educación artesanal que desarrolla la mencionada institución. Las adhesiones para este almuerzo deberán efectuarse en la secretaría del Instituto Huérfanos 696.

BAILES DE FANTASIA.— El sábado a las 23 horas se llevará a efecto el baile de Fantasía que prepara la Comisión de Fiestas del Círculo Español para los socios y sus familias.

El traje de disfraz es obligatorio para asistir a esta fiesta.

DESPEDIDA DE SOLTEROS. — El sábado 28 del presente se llevará a efecto en la recién inaugurada piscina del Hotel Carrera, el té que sus relaciones sociales ofrecen en honor de la señorita Alicia Gallona Ansaldo y el doctor Jimy Klivadenko Jaramillo, con motivo de su próximo matrimonio.

Las adhesiones se reciben en la caja del hotel.

PELICULAS GRATUITAS DE CARACTER CULTURAL. Esta tarde a las 18.30 horas se efectuará en el Instituto Chileno-Norteamericano de Cultura una exhibición gratuita de films de carácter descriptivo y educacional, que comprende películas sobre educación de los ciegos, un corto documental sobre Sao Paulo, y una actualidad sobre la visita del Presidente de los Estados Unidos a México.

"TE-DISERTACION".— El Director del Instituto Chileno-Norteamericano de Cultura, Mr. Keith E. Eggers, tendrá a su cargo la disertación artística en el "té-conferencia", organizado por el Literary Club para mañana a las 16 horas, en los comedores del Instituto. En esta ocasión el distinguido educador se referirá a la importancia de los escritores españoles del 98. Las adhesiones para este acto cultural deberán efectuarse en la secretaría del Instituto Huérfanos 696.

La señorita MARIA GLORIA PEREZ FREIRE sale del brazo de su novio, señor Jorge del Río Hurtado, después de realizada la bendición de su matrimonio, en la Parroquia del Sagrado Corazón, a mediodía del domingo. La novia viste traje de tafetán con sobrefalda y corsage de tul, velo corto adornado con azahares y en la mano rosario antiguo de nácar

REUNION DE EX ALUMNOS DE LOS RR. PP. FRANCESES.— El curso de egresados de 1931 del Colegio de los Padres Franceses de Santiago, se reunirá el 14 de diciembre en una manifestación que tendrá por objeto festejar los 20 años de egresados.

Las adhesiones para esta reunión deben comunicarse a los siguientes ex alumnos: Benjamín Lyon Subercaseaux, Ramón Nieto, oficinas 202-203; Ricardo Gomien Cáceres, Ramón Nieto 920, oficina 719; Carlos Olivos Moreno (Edificio Bolsa de Comercio); Romelio San Martín Bozán, Ahumada 370, 5.o piso, oficina 528.

DESPEDIDA AL EMBAJADOR DEL PERU.— Los Contertulios del Salón Colorado del Club de la Unión despedirán con un cóctel que se efectuará de 19 a 21 horas en los salones del Club, al Embajador del Perú, Excelentísimo señor Carlos Miró Quesada.

NACIMIENTOS. — En la Clínica Santa María ha nacido Rafael Cristián, hijo de don Jorge Molamphy y de la señora Elisa Palma de Molamphy.

—En el Pensionado del Hospital de Tomé ha nacido Ewald Juan Carlos, hijo del señor Juan Zapfe K. y de la señora Marina Sallorenzo de Zapfe.

—En Chillán ha nacido Fernando Francisco, hijo del señor Fernando Salazar Ulloa y de la señora Luz Sallorenzo de Salazar.

KENNEL CLUB
DE SANTIAGO

EXPOSICION DE PRIMAVERA
NOVIEMBRE 24 Y 25
EN EL /TADE FRANCAIS

SABADO 24. — Concurso especial "Cada niño con su perro regalón".
DOMINGO 25. — Concurso de elegancia femenina.

INSCRIBALO HOY MISMO

EN CALLE SERRANO 130 Y EN PRICE'S STORE, HUERFANOS 1033

NOTA
Se ruega a los socios retirar sus entradas liberadas en Serrano 130, desde hoy

Primera Comunión, santos impresos, docena $ 38.— Libros de misa, rosarios, cintas, medallas, azucenas, coronas, regalos:

IMPRENTA
LIBRERIA
"COLON"
COMPAÑIA 1007

DOCTOR
ROGELIO RODRIGUEZ BRAVO
REGRESO DE EUROPA
ESTUDIO:
Moneda 1035
TELEFONO 65966

LIENZO
BLANCO, SUAVE, PAÑALES
$ 22.80 Mt.

Franela mantillas . .	$ 33.20
Batista blca. española	44.—
Géneros floreados . . .	39.80
Vichy cuadros, surt. .	32.60
Estampados españoles	67.—
Cloqué, variedad color	98.—
Muselinas estampadas	148.—

LA GENERAL DE TEJIDOS
Depósito N.o 1 — Morandé 817

HOTEL Y TERMAS DE PANIMAVIDA — PANIMAVIDA CHILE — PA VIDA
PRIMAVERA EN PANIMAVIDA
Precios reducidos de Primavera, hasta el 31 de diciembre.
PENSION COMPLETA, desde $ 250.— diario por persona.
RESERVAS: Por carta directamente a HOTEL TERMAS DE PANIMAVIDA
INFORMES: HOTEL "RITZ", SANTIAGO

DR. OYANEDEL
REGRESO
Piel — Varices — Ulceras de las piernas, sin guardar cama — Flebitis crónicas — Hemorroides.
Antes tuvo su Estudio en Carmen 139. Ahora en
SANTO DOMINGO 1029
FONO 89465
De 14.30 a 19 horas
Lunes — Martes y Miércoles

CAFE LUGANO
Anexo Astoria
Recientemente inaugurado. Ambiente distinguido y acogedor. El mejor servicio de desayuno y once. Exquisitos helados. Yoghurt.
MATIAS COUSIÑO 62, ENTRE MONEDA Y AVENIDA B. O'HIGGINS

INVITACION
Jarabe de Fellows
el antiguo y eficaz tónico para toda época y edad,
invita a Ud. a escuchar la audición cultural "POEMAS y POETAS DE CHILE", antología poética del aire seleccionada por don Bernardo Márquez Bretón, y que ha sido posible llevar a efecto, gracias a la gentil cooperación de las distinguidas artistas de la recitación: Alma Montiel, María Rivera, Lucila Durán, María Ugarte de Cortez y Edelmira Muñoz, que se transmitirá los días martes, jueves y sábados a partir del 20 del presente, a las 11 de la noche, por RADIO SOCIEDAD NACIONAL DE AGRICULTURA en sus estaciones de Santiago, Valparaíso y Los Angeles, y también por Onda Corta.
Santiago, 19 de noviembre de 1951.

CRETONAS DE LINO
LIQUIDAMOS POR TERMINO DE LA SECCION
CORTES PARA CUBRECAMAS
DEPOSITO
STO. DOMINGO 855

¡PREMIADOS CON $ 1.000.— CADA UNO!
POR EL FAMOSO
JABON OLIVOL
LA SENSACION EN JABON
Ofrecemos algunas fotografías de las numerosas personas que han encontrado, dentro de los panes de JABON OLIVOL, uno de las LINDAS LLAVECITAS DE ORO, han cobrado, cada una, un premio de $ 1.000.—, y se han quedado, además, con las llavecitas.

Elena Lara de Alvarez

Modesta Saavedra — Valentina Castro — Elsa Osses S.

Gustavo Valverde — Enriqueta Bassaure — Lidia Toledo W.

Aida Rojas — Orlando López — Ana Quintero

José Molina — Leontina Tapia — Manuel Tronceso

Eliana Parra — Rolando Octavio Castro — Juan Ramón Zapata

Hermanos Sanino Schaggis

EL JABON OLIVOL sigue ofreciendo su magnífico calidad y SIEMPRE nevo en su interior uno de las LINDAS LLAVECITAS DE ORO, que se premian con $ 1.000.— en dinero efectivo, cada uno.
Y esto SIN CONCURSOS, SIN SORTEOS, SIN ESFUERZOS... Sólo consumiendo...
JABON
OLIVOL
HAY MUCHAS LLAVECITAS DE ORO EN LOS PANES DE JABON OLIVOL..., el jabón de gran calidad, a precio económico.

CATORCE NIÑOS MURIERON EN INCENDIO DE UN TEATRO

QUITO, 19 (U. P.)— Catorce personas murieron carbonizadas y hubo numerosos heridos en la tarde de ayer cuando se incendió el Teatro Andrade, en la ciudad de Cuenca, capital de la provincia del Azuay, mientras se exhibía en él el film "Garras de oro".

Un corto circuito inició el desastre. Se quemaron la película, la caseta de proyección y las galerías bajas.

El pánico entre los espectadores, en su mayoría jóvenes, fue enorme. Los asistentes a la función se lanzaron aterrorizados hacia las puertas, las que encontraron cerradas.

Un testigo presencial dice que se produjo una verdadera lucha entre los espectadores que trataban de ganar las puertas, dando gritos y alaridos.

Muchas personas se lanzaron desde los palcos altos sobre el patio de butacas, causando heridos y contusos.

Los bomberos concurrieron finalmente, dándose a la gigantesca tarea del salvamento.

Los muertos son catorce menores de edad, entre diez y quince años. Eran estudiantes del Colegio Benigno Malo, y fallecieron por asfixia, quemaduras o lesiones graves.

COMPRE SU SITIO EN "La Castrina"
CON cuota inicial DE $ 1.000.-
y 66 mensualidades
Venta directa por sus propietarios
SANTA ROSA 6208
AGUSTINAS 972
OFICINA 444

EL REY JORGE VI DESPUES DE OPERADO.— LONDRES.— El Príncipe Carlos le cuenta algo a su abuelo, el Rey Jorge VI de Gran Bretaña, quien aparece por primera vez fotografiado a raíz de la grave operación a un pulmón a que fué sometido. Esta fotografía fué tomada al cumplir el Príncipe Carlos, quien puede llegar a ser Rey de Inglaterra, tres años de edad. El abuelo soberano sonríe a uno de sus futuros sucesores en el trono.— (Foto ACME).

Acheson exhortó a la Union Soviética para que ayude a evitar nueva guerra

CIEN MIL PERSONAS ABANDONAN SUS HOGARES ANTE INUNDACIONES; ITALIA

ROMA, 19 (UP). — Intensas lluvias continuaron cayendo en la zona del valle del Po, aumentando aún más su caudal de agua y amenazando con multiplicar los daños causados en la región.

Las lluvias continuaron en tanto que aviones italianos, norteamericanos y británicos realizaban innumerables vuelos para socorrer a los millares de personas que se encuentran aisladas o privadas de sus hogares en la extensa zona que se extiende cerca de la desembocadura del Po.

Se calcula que unas 100.000 personas han tenido que abandonar sus hogares en la zona afectada por las inundaciones, la cual se extiende desde el oeste de Rovigo hasta el Adriático, a 56 kilómetros al este de aquella ciudad.

Las principales ciudades que se encuentran en medio del gigantesco lago formado por las aguas desbordadas del Po y del Adigio, son Rovigo con 50.000 habitantes, Adria, con 32.000 y Cavarzere, con 25 mil habitantes.

Hasta ahora se calcula que casi 100 personas han perecido en las inundaciones motivadas por las lluvias torrenciales que comenzaron hace casi dos semanas.

Nuevas lluvias, especialmente intensas en la zona de Milán amenazan con aumentar los sufrimientos de los habitantes de las zonas afectadas.

Sin embargo, la situación en general parecía haber mejorado algo por el momento en torno a Rovigo. El estado del tiempo mejoró en ambas zonas facilitando las labores de socorro. No obstante, debido a que las comunicaciones han quedado interrumpidas, no se tenían noticias claras sobre la situación en Adria.

Primero se dijo que 22.000 de sus habitantes habían sido evacuados, pero más tarde se manifestó que sólo habían salido "unos cuantos millares".

Todos los informes indicaban sin embargo, que los alimentos comenzaban a escasear. Aviones italianos y norteamericanos establecieron un servicio de abastecimiento aéreo desde Padua hasta Rovigo y Adria.

Un avión anfibio de la fuerza aérea norteamericana lanzó abastecimiento en la zona de Treviso, a unos 80 kilómetros al norte de Adria. En las operaciones de socorro también están participando aviones británicos.

En Adria el cementerio se hallaba cubierto de agua y no podían realizarse entierros. Un despacho de Laveno, en la zona del Lago Mayor, informaba que un deslizamiento de tierra provocó un descarrilamiento de una locomotora y dos vagones de un tren de pasajeros. Los primeros informes decían que "habían muchas personas heridas".

PROPUESTA OF... PARA EL DES...

PARIS, 19 (U. P.)... H. Shaefford).— El Secr... Estado norteamericano... Acheson, adivinó que la... internacional ha llegado... punto peligroso" y exhortó... Unión Soviética para que... a evitar "la catástrofe... guerra", y estudió con... de buena fe la propuesta... potencias occidentales... desarme.

Acheson presentó ofici... la propuesta de los Estados... dos, Gran Bretaña y Fr... para un desarme, y tu... curso pronunciado ante... misión Política de la... Asamblea General de las... nes Unidas, volvió a e... Ministro de Relaciones... res soviético Andrei Vi... por su declaración de que... tripartito le había impe... mir a causa de la ... provocó.

Durante todo el discurso... Acheson, Vishinsky se... tomar notas. Se espera... Canciller soviético hag... la palabra mañana por... ñana. La opinión gen... que el discurso de Dean... constituyó uno de los... análisis de la posición... dente. También se expr... cho de que fuera de... conciliador que el vice... ciara la semana pasada.

El otro delegado que p... la sesión de la comisión... fué el representante fran... les Moch, quien limitó... la propuesta occidental... me estaba inspirada en... tido común, y en la... Moch rechazó el plan... para que las grandes... reduzcan sus efectivos... en una tercera parte... do que sin un cese... dios de comprobación... difícil determinar tales... ciones".

Acheson dijo que el... desarme tripartito, si... te, podría producir... un cambio en la histo... bio, dijo, en el cual... podría alejarse de los... que todos estamos... frente".

"El mundo podría... los esfuerzos que se... ciendo en todas partes... marse, y al hacerlo... contrar el modo de... gunas de las grandes... nes que dividen al Oriente... Occidente, siguió diciendo... ñor Acheson, quien añadió...

"Abren, a mi juicio, ... plia senda por la cual... demos marchar juntos... contrar una solución a... problemas para asegurar... rantez y las dificultades... existen entre nosotros... avanzar la paz, hasta... peración, y para alejar... parajes muy peligrosos... podemos ver frente a... Podemos seguir esta senda... plia y clara, o podemos... nos e internarnos en... sombrías y ruinosas de la... paganda, de las disputas... las afirmaciones y contra... maciones. Podemos desarrollar... esperanza del mundo... mos aprovechar esta oport... que se encuentra frente a... otros".

La sesión de la Comisión... lítica sólo duró dos horas... día debido a que ningún... legado mostró deseos de... uso de la palabra. Mientras... ta la Comisión Política... celebró su primera sesión... gió presidente a Selim... de Turquía, y Vicepresidente... Sven Grafstrom, de... Guillermo Sevilla de Nicaragua... fué designado relator.

Para la elección de Vice... dente fué necesario celebrar... tación secreta, ya que Bra... apoyada por Checoslovaquia... Polonia y Rusia Blanca... so a Li. T. Palamarchuk... Urania. Birmania adujo... debía seguirse el principio... distribución geográfica. Sin... bargo, Graftrom fué elegido... 41 contra 18 votos. Selim... per y Sevilla Secoso, fueron... gidos por unanimidad.

La Comisión Política... también aprobó el temario... siguiente forma:

Primero.— Amenazas a la... dependencia política e integridad... territorial de Grecia, incluyendo... la repatriación de niños griegos... secuestrados por Bulgaria.

Segundo.— Queja de Yugoslavia en el sentido de que... vecinos están ejerciendo presiones hostiles sobre sus fronteras.

Tercero.— Petición de... para que se nombre una... sión que visite Alemania Occidental, Alemania Oriental y Berlín con el objeto de estudiar... posibilidad de celebrar elecciones nacionales en aquel país.

Cuarto.— Trato que se da... los indios en Sudáfrica.

Quinto.— Palestina.

Sexto.— Libia.

El delegado soviético Jacob Malik, inició el debate... cuestión de Grecia, dando... ra a un cablegrama... condena a muerte de diez... munistas griegos. Malik... tó una propuesta para... que el Presidente de la Asamblea General, Luis Padilla Nervo... México, iniciara negociaciones con el Gobierno de Atenas... conseguir la conmutación... sentencias. El Presidente de la Comisión Política Española... per, dijo que esa propuesta... viética estaba fuera de orden... suspendió la sesión.

Luego de triunfar en Wáshington, ayer inauguró Pacheco Altamirano su exposición en Nueva York

Obsequió un cuadro al Museo Naval de los Estados Unidos

NEW YORK.— (Especial.)— En pleno corazón de Nueva York Calle 57 con 5-a Avenida en la famosa Galería Van Diemer-Lillienthal de Nueva York, fué inaugurada esta tarde, con extraordinaria solemnidad, la exposición de marinas de Arturo Pacheco Altamirano. La crítica y los círculos artísticos norteamericanos han acogido la obra de nuestro compatriota, con grandes aplausos. Terminada la exposición en Nueva York, Pacheco Altamirano ha sido invitado a exhibir sus obras en Chicago, Boston y San Francisco.

La inauguración de los cuadros de Pacheco Altamirano, en los salones de la Unión Pan Americana en Washington, hace unas semanas, constituyó un verdadero acontecimiento artístico y social. Nuestro Embajador, don Félix Nieto del Río, y señora; el secretario general de la Organización de Estados Americanos, Dr. Alberto Lleras Camargo, y señora Berta Puga de Lleras Camargo; el Embajador de Bolivia, y señora de Martínez Vargas; el Embajador de Santo Domingo, y señora de Tío.men; el Embajador del Perú, y señora de Berckemeyer; el Embajador de Honduras, y señora de Valle; el Director de la Galería Nacional de Arte, Dr. David E. Finley; el Jefe de la Sección Española de la Biblioteca del Congreso, y señora de Agüera; el attache cultural de nuestra Embajada, don Carlos Corona; Ministros acreditados ante la Casa Blanca, altos funcionarios del Gobierno, periodistas y críticos de arte, estuvieron presentes. La cronista social de "The Evening Star", de Washington, señorita Katherine M. Brooks, en una elogiosa crónica anota: "Durante la recepción se ubicó el buffet en la Galería y la biblioteca y se sirvió a los huéspedes champagne, refrescos y empanadas típicas de Chile, las que son más grandes que las de México, quizá no tan picantes, pero, sin duda, igualmente sabrosas".

Asistieron, además, varios almirantes de la Armada Norteamericana, atraídos, sin duda, por los temas de mar y costa. Uno de ellos, el almirante Arthur S. Carpender, se mostró fascinado con las telas. Habló con el almirante Lehay, ex consejero del Presidente Roosevelt y representante del Presidente Truman en la ceremonia de la Transmisión del Mando Presidencial al Excmo. señor González Videla en 1946, con el objeto de conseguir un cuadro para el Museo Naval de Washington, del cual el almirante Lehay es presidente ejecutivo. El resultado de esta conversación, fué que impuesto Arturo Pacheco de los deseos del alto jefe de la Armada Norteamericana, expresó al señor Nieto del Río su deseo de obsequiar al Museo su hermosa tela llamada "Puerto de Angud", —elegida por los expertos destacados por el Museo— siempre que el Embajador Liclese su entrega en nombre del pueblo de Chile.

La ceremonia realizada en la Sala de Artes Visuales de la Unión Panamericana alcanzó relieves internacionales. 10 almirantes, 30 altos oficiales de la Armada de USA, y otras personalidades asistieron al acto, durante el cual nuestro Embajador hizo entrega del obsequio. El almirante Carpender, en nombre del almirante Leahy, quien se encuentra enfermo en Florida, expresó en un hermoso discurso: "Al recibir este cuadro, deseo expresar al señor Embajador y al señor Pacheco Altamirano, la profunda y sincera gratitud de los miembros del Naval Historical Foundation por el honor que se nos confiere". En la misma ceremonia se otorgó a Pacheco Altamirano el título de miembro honorario de esa famosa corporación.

Durante la exposición en Washington Pacheco Altamirano vendió más de veinte de sus obras, fotografías de las cuales se publicaron en diversos diarios. Todo esto significa, además del éxito del artista, que nuestro país ha tenido una publicidad extraordinaria, pues las marinas del gran pintor muestran aspectos muy hermosos del sur de Chile.

CHILE, CANDIDATO AL CONSEJO DE SEGURIDAD

PARIS, 19. — (UP). — El bloque de naciones latinoamericanas, en prolongada reunión, seleccionó a sus candidatos para los cargos vacantes en los diversos organismos de las Naciones Unidas.

Los países elegidos como candidatos del bloque latinoamericano fueron los siguientes:

Primero: Chile, para el Consejo de Seguridad.

Segundo: Argentina y Cuba, para el Consejo Económico y Social.

Tercero: El Salvador, para el Consejo de Fideicomisos.

Cuarto: Uruguay, para el Tribunal Internacional de Justicia.

El bloque latinoamericano hizo esta selección mediante distintos sistemas de votación. El problema de la votación dió motivo a que Chile se retirase por un momento de la reunión, cuando iba a escogerse al candidato para un asiento en el seno del Consejo de Seguridad.

El Dr. Armando Ugón fué elegido para representar al Uruguay en el Tribunal Internacional de Justicia. México presentó otro candidato, que fué derrotado en la votación final.

MAÑANA ENTREGAN EL "PRAT" A CHILE

FILADELFIA, 19.— (UP.)— El crucero "Nashville" será entregado a la Marina chilena a las tres de la tarde del miércoles en la base naval de este puerto. Se le dará el nombre de "Capitán Prat".

11 MIL CABEZAS DE GANADO PARA CHILE

BUENOS AIRES, 19.— (UP.)— El Gobierno argentino autorizó la exportación de 11.000 cabezas de ganado vacuno a Chile en diciembre por Las Cuevas, estableciendo un precio mínimo de 912 nacionales por novillo.

Al mismo tiempo, se resolvió ampliar a 100.000 cabezas el cupo de primavera para la exportación de ovinos del Territorio de Santa Cruz. Los animales deberán pasar la frontera a más tardar el 30 de diciembre.

DEFUNCION

Ha fallecido nuestro querido deudo, Dr.

RENE CARVAJAL RODRIGUEZ

Sus funerales se efectuarán hoy en el Cementerio General, partiendo el cortejo desde su casa habitación, calle Constitución N.o 286, a las 17 horas.

La familia.

DEFUNCION

Ha fallecido nuestro querido esposo y padre, don

GILBERTO ALVAREZ JARA

Sus funerales se efectuarán hoy martes en el Cementerio General. El cortejo partirá a las 16.30 horas, de su domicilio, Molina 586

Raquel Briceño vda. de Alvarez e hijo.

DEFUNCION

Ha fallecido nuestro querido cuñado, compadre y padrino, don

GILBERTO ALVAREZ JARA

Sus restos serán sepultados hoy en el Cementerio General. El cortejo partirá a las 16.30 horas, de su domicilio, calle Molina 586.

Alejandro Briceño V., esposa e hijos.

DEFUNCION

Ha fallecido nuestra querida e inolvidable esposa, hermana, madre y abuelita, señora

FILOMENA DIAZ de MORALES

Sus funerales se efectuarán mañana en el Cementerio General. El cortejo partirá a las 10 horas desde su casa habitación, Gorbea N.o 3221.

Ciro Morales Díaz y familia.

DEFUNCION

Ha dejado de existir trágicamente nuestro querido e inolvidable deudo, teniente 1.o de Ejército, señor

CARLOS MOSTO SOTO
(Q. E. P. D.)

Sus restos serán sepultados en el Cementerio General hoy martes 20 del presente, a las 16.30 horas, partiendo el cortejo de su casa habitación, calle Andes N.o 3769.

La familia.

EXPRESION DE GRACIAS

Expresamos nuestra gratitud a todas nuestras relaciones y personas que nos acompañaron en la sepultación de los restos de nuestro querido e inolvidable esposo y padre, don

LUIS GUILLERMO LEE HENRIQUEZ

Sepultados ayer lunes 19 en el Cementerio General

Su esposa Ofelia Castro vda. de Lee, e hijos, Lee Castro.

EXPRESION DE GRACIAS

Damos nuestros más sinceros agradecimientos a todas las personas que se dignaron acompañarnos en la sepultación de los restos de nuestro querido e inolvidable padre, don

LUIS GUILLERMO LEE HENRIQUEZ

Sepultados ayer lunes 19, en el Cementerio General.

Sus hijos Osvaldo, Hernán, Mario, Amelia y Raquel Lee Opazo.

EXPRESION DE GRACIAS

Damos nuestros más sinceros agradecimientos a todas las personas que se dignaron acompañar los restos de nuestro querido deudo, señor

MANUEL LOPEZ NAVARRETE

La familia.

Finos, impalpables, adherentes, deliciosamente perfumados con las más puras esencias de flores naturales, los
Polvos Anthea
dan al cutis ese incomparable aterciopelado que constituye el encanto de las que los usan.
Cuando, unas tras otras, van desapareciendo todas las imitaciones suscitadas por su éxito, tan solo ellos resisten la prueba del tiempo, pues su formula continua siendo el secreto de
ROGER & GALLET
Parfumeur, Paris
creador de los perfumes Fleurs d'Amour, Gloire de Paris, Fantasque Fugue, Frivolité.

... porque es verdaderamente una lindura. ¡Por 5 tapas marcadas de Coca-Cola puede obtenerla!

Yoli Modas OFRECE CREDITOS
Tapados
Trajes sastre
Batas de seda
Paletoes 3/4
etc.
SAN DIEGO 912

RELOJERIA Y JOYERIA ITALIANA
Alameda 982, Fono 80474
RELOJES SUIZOS
MODELOS EXCLUSIVOS
en relojes pulseras oro 18 Kts.
Variado surtido en joyas finas.
COMPOSTURAS GARANTIZADAS POR TECNICO SUIZO
FACILIDADES SIN RECARGO
SOLICITE UN CREDITO

a EUROPA visite Nueva York en su ruta vía Panagra
PAN AMERICAN · GRACE AIRWAYS
Consulte a su Agente de Viajes o a las Oficinas de Panagra:
Morandé 315 esq. Huérfanos (Tel. 81961/8). Venta de Pasajes: Hotel Carrera (Tel. 82011).

DIRECCION GENERAL DE PAVIMENTACION
— CHILE —
PROPUESTAS PUBLICAS
COMUNA DE NANCAGUA

Se solicitan propuestas públicas para la ejecución de los siguientes trabajos de pavimentación de calzadas de concreto vibrado y diversas obras complementarias en calle 21 de mayo de la comuna de NANCAGUA.

a) **1.850 m2. de calzadas de concreto vibrado.**
b) **180 m2. de extracción y transporte de pavimento empedrado existente.**

Las propuestas se abrirán en la Alcaldía Municipal de Nancagua, el 23 de noviembre de 1951, a las 16 y para optar a ellas se requiere estar inscrito en el Registro de Contratistas de esta Dirección General, en PRIMERA, SEGUNDA o TERCERA CATEGORIA.

Consultar bases y antecedentes en la Oficina de Partes de la Dirección General de Pavimentación, calle Moneda N.o 723, Santiago, o en la Delegación Zonal de Pavimentación de SAN FERNANDO.

CARLOS CONEJEROS SEGUEL,
Director General.

Tregua de 7 días en el Canal de Suez

EL CAIRO, 19 (U.P.).— (Por Walter Collins).— Se informa que las autoridades británicas y egipcias acordaron una "tregua" de siete días en la disputa por la zona del Canal de Suez, donde los choques durante el fin de la última semana entre tropas británicas y policía y civiles egipcios causaron 17 muertos y cerca de cuarenta heridos.

Los egipcios, excitados por las noticias de violencia, realizaron manifestaciones en varias ciudades mientras se gestionaba la tregua.

Fuentes informadas de Ismailia, población de la zona del Canal de Suez, que fué foco principal de los disturbios, dijeron al corresponsal de la United Press, Saki Salama, que la tregua se concertó entre las autoridades británicas y egipcias de dicha población. Un portavoz egipcio confirmó que la policía de Ismailia usa ahora machiporras de madera como armas. Dijo que la orden es igual para las patrullas británicas como para la policía egipcia.

Mientras tanto, el Primer Ministro Baja Mustafá el Nahas, en su primera entrevista exclusiva con la United Press, desde la abrogación del tratado anglo egipcio de 1936, declaró que su gobierno está decidido a expulsar a los británicos del Canal de Suez por medios tanto prácticos como políticos, pero manifestó que Egipto recibirá bien la mediación basada en el deseo de los egipcios de desalojar a los británicos.

Contestando a otras preguntas, "lamentó" que Estados Unidos apoye "la agresión" británica que, dijo, amenaza la paz, contrariamente a la Carta de las Naciones Unidas a la cual proclamó la fidelidad egipcia.

El corresponsal Salama atribuyó a fuentes informadas la noticia de que al final de los siete días de tregua en Ismailia las tropas británicas evacuarán la población. Los informantes dijeron que el general Sir George Erskine, comandante de las tropas británicas en Egipto, y el Gobernador de la Zona del Canal, Bey Abdel Hadi Ghazaly, acordaron también que la policía de reserva, que se tiroteó ayer con los británicos, quede acuartelada siete días, durante los cuales se evacuará de Ismailia a las familias británicas. Los informantes también dijeron que la tregua empezó a medio día de hoy.

Según diversas fuentes, ahora son ya cinco los muertos británicos y 12 los egipcios, y 33 los egipcios y 5 los británicos heridos.

En Boluch Shubda Tantah hubo manifestaciones, cuyos integrantes gritaban: "¡queremos armas!" y "¡venganza!".

En Ismailia se verificó hoy el entierro de seis de los muertos egipcios de ayer, y en el cual participaron silenciosamente 25 mil personas, mientras las tropas británicas custodiaban el barrio residencial y cazas a reacción de la Real Fuerza Aérea volaban sobre la población. No ocurrieron incidentes.

El Ministro del Interior Interino, Ibrahim Farag, previno esta noche que la paz mundial se ve "amenazada" por los disturbios, pues los sangrientos choques representan de hecho un "estado de guerra".

OTRA MANIFESTACION

En Alejandría hubo otra manifestación de dos mil estudiantes, mientras fuertes cordones de policía custodiaban los consulados y bancos.

El Ministro del Interior Farag dijo, también, que el Gobierno protestará en una enérgica nota ante la Embajada británica.

Agregó que se enviará copia al Ministro de Relaciones Exteriores, Bajá Mohamed Salah el Din, que se encuentra asistiendo a la Sexta Asamblea de las Naciones Unidas en París, y a la Embajada de Egipto en Londres.

En Ismailia las tropas británicas protegen la población civil inglesa, y la Real Fuerza Aérea ordenó a novecientas familias que vivían en las zonas consideradas "indefendibles" que se trasladen a la zona con fuerte guarnición.

El periódico matutino del Cairo "Al Ahram" da la versión de los sucesos diciendo que los muertos son 19, de los cuales nueve son británicos y 27 egipcios heridos, de los cuales 19 son policías. Dice que en la lucha participaron unos cien tanques y carros blindados británicos y que los buques de guerra atracados en el vecino lago de Timsah hicieron dos disparos sobre Ismailia mientras los aviones volaban sobre la población.

El parte oficial británico dice que la lucha comenzó cuando un grupo de egipcios detuvo un "jeep" de la policía militar británica, y la policía egipcia, "deliberadamente y sin provocación" abrió fuego contra el vehículo.

Otra noticia egipcia no confirmada, publicada por el matutino "El Misri" dice que el movimiento clandestino egipcio recogió gran número de reptiles venenosos en el desierto y los soltó en las guarniciones británicas de Fanara y Fayid.

Canciller norcoreano presentó nueva propuesta de paz a la NU

TOKIO, 20 (U. P.).— (Por Peter Kaltscher).— El Ministro de Relaciones Exteriores norcoreano Pak Hon Yong, presentó una propuesta de cuatro puntos a la NU, para poner fin a la guerra en Corea, en la actual línea de batalla, retirar "todas las tropas extranjeras" y castigar a "los criminales de guerra".

La radio de Pyongyang transmitió la propuesta de Yong, contenida en un mensaje a la Asamblea General y Consejo de Seguridad de la NU.

Los delegados comunistas de la Subcomisión Mixta de Tregua, habían prometido dar a conocer el miércoles su decisión sobre la propuesta de los delegados de la NU, destinada a terminar la guerra en Corea, para la próxima Navidad, pero la declaración de Yong pareció ser un rechazo de las condiciones puestas por los aliados.

La propuesta de Yong, similar a las otras hechas anteriormente por los comunistas, era la siguiente:

1.— Suspensión inmediata de las hostilidades en Corea como el primer paso hacia una solución pacífica del problema coreano.

2.— Las tropas de ambas partes deben retirarse dos kilómetros de la actual línea de batalla y establecer una zona desmilitarizada en la forma propuesta anteriormente por los delegados comunistas.

3.— Deben retirarse todas las fuerzas extranjeras que se encuentran en Corea.

4.— "Los criminales de guerra" responsables por la extensión de la guerra coreana, y aquéllos responsables de "los hechos bárbaros" contra los civiles, deben ser castigados.

Esta es la primera vez que los comunistas se han referido oficialmente a "los criminales de guerra".

Yong dijo que el informe del coronel norteamericano, James Hanley sobre los crímenes comunistas era incierto y aseguró que las fuerzas de la NU son los que han cometido "crímenes bárbaros", contra los prisioneros de guerra y los civiles rojos.

El Canciller norcoreano agregó que el informe de Hanley constituía "una amenaza destinada a respaldar" las irrazonables propuestas de la NU en la conferencia de tregua.

Un portavoz del Gobierno de Corea del Norte no hizo mención alguna de las propuestas aliadas para establecer una línea de tregua a lo largo del frente actual de batalla, sólo si se llega a un completo acuerdo sobre las demás cuestiones de armisticio, incluyendo el canje de prisioneros en un período de 30 días.

La Subcomisión Mixta de Tregua volverá a reunirse el miércoles a las 11 A. M. En esa reunión los delegados comunistas deben manifestar concretamente si aceptan o no la propuesta aliada.

Antes de la declaración de Yong, los delegados rojos parecían inclinados a aceptar la propuesta. Observadores diplomáticos manifestaron que todavía no podían decir si la propuesta de Yong debía interpretarse como un rechazo categórico de la propuesta aliada y señalaron que el Canciller norcoreano no había hecho mención alguna de ella.

Durante la reunión del lunes, que duró una hora y quince minutos, los delegados comunistas hicieron más preguntas sobre diversos detalles de la propuesta aliada y pidieron que no se celebrara sesión el martes, aparentemente, para tener tiempo y consultar a los gobiernos de Peiping y Pyongyang.

Se informó que en respuesta a las preguntas comunistas, el delegado aliado, mayor general Henry Hodes, dijo:

1.— Que de acuerdo con la propuesta de la NU, la guerra continuará hasta que se haya convenido y firmado el acuerdo de armisticio.

Ese acuerdo incluirá el canje de prisioneros de guerra, y la organización y funcionamiento de la comisión encargada de vigilar el cumplimiento del armisticio.

2.— Que la línea de tregua y de la zona desmilitarizada tendrá un carácter provisional hasta que se haya firmado el acuerdo de armisticio.

INDICACION CONSTA DE CUATRO PUNTOS

INTENSAS LLUVIAS CAUSAN 17 MUERTOS

BOMBAY, 19.— (U. P.) — Se informó que las inundaciones debidas a las intensas lluvias han causado 17 muertos en el puerto de Okha, en el Estado de Saurastra, durante los tres últimos días.

Los informes expresan que los vientos de fuerza ciclónica que precedieron a las lluvias, causaron daños a las naves surtas en el puerto, aún cuando no se ha hecho un cálculo de su monto.

La tormenta de lluvia también afectó al centro de peregrinación de Dwaraka otra ciudad del mismo Estado.

La Oficina Meteorológica local comunicó que durante las últimas 24 horas cayeron 15 pulgadas de lluvia.

Nacionalistas aventajan a liberales en Filipinas

MANILA, 19 (UP).— Los últimos resultados oficiales de las elecciones del 13 del presente, muestran que los candidatos del partido nacionalista de minoría siguen aumentando su ventaja sobre los candidatos del partido liberal del Presidente Elpidio Quirino, en la disputa de las nueve bancas del Senado filipino.

El nacionalista José Zuleta, quien se encuentra en octavo lugar por las bancas, aumentó su ventaja a 64.687 votos, sobre el candidato liberal y ex Secretario de Justicia José P. Bengzon.

Exito obtuvieron tropas de la NU en el frente coreano

Fuerzas británicas operan en amplio sector de Yonchon

TOKIO, martes 20.— (UP).— (Por Gene Symonds). — Las fuerzas de la NU lograron casi todos sus objetivos en la ofensiva de tres días de duración que iniciaron en el frente central del teatro de lucha coreano, apoderándose el lunes de una colina y defendiendo con éxito otras, contra tres contraataques de las tropas comunistas chinas.

Por su parte, las fuerzas británicas que operan al oeste de Yonchon en el sector occidental, rechazaron un contraataque comunista destinado a reconquistar la estratégica colina.

Las tropas de la NU habían abandonado esa colina a principios de este mes y volvieron a ocuparla en el curso de la actual ofensiva.

En el sector oriental del frente, sin embargo, las unidades de infantería aliadas tuvieron que abandonar dos alturas, al sur de Kosong, debido a un intenso contraataque norcoreano. Una de esas alturas fué recobrada el lunes en la tarde.

En general, las operaciones disminuyeron el lunes en intensidad a lo largo de todo el frente. Además de las actividades mencionadas, la única otra operación de cierta importancia tuvo lugar en el sector del centro oriental, en la zona norte de Inje, en donde las tropas de la NU rechazaron un ataque rojo de tanteo.

Escuadrillas de cazas norteamericanos a reacción que operaron sobre el noroeste de Corea, avistaron a ocho cazas comunistas al norte del río Yalu, pero no libraron combates aéreos.

Sin embargo, aprovechando el buen tiempo, las fuerzas aéreas aliadas estuvieron muy activas en sus ataques contra las posiciones de la NU y las líneas de comunicación comunistas.

El Alto Mando aéreo informó que hasta las seis A. M. del lunes hora local, los aviones aliados realizaron 673 salidas.

En su ofensiva en el sector central, las fuerzas aliadas llegaron hasta casi siete kilómetros al norte del lugar por donde cruzaron el sábado, el río Pukhan.

Un batallón comunista chino, que fué copado en los primeros momentos del asalto aliado, que se produjo a lo largo de un frente de 15 kilómetros de extensión, aparentemente encontró una brecha en la línea aliada y logró escapar.

Las fuerzas de la NU amenazaban ahora con flanquear a la destruída ciudad de Kumsong distante 47 kilómetros al norte del paralelo 38.

El Alto Mando aéreo informó que una de las principales operaciones realizadas fue contra más de 1.400 camiones comunistas dedicados al parecer, al transporte de abastecimientos y refuerzos.

Un comunicado oficial decía que los 105 camiones rojos fueron destruídos.

SERRANO PALMA, ELEGIDO VICEPRESIDENTE DE UNA COMISION DE LA FAO

ROMA, 19 (UP).— El ex Ministro de Agricultura de Chile Horacio Serrano Palma, fué elegido vicepresidente de la tercera Comisión de la FAO (Organización de Alimentos y Agricultura de la NU).

Esta comisión tiene a su cargo el estudio de los asuntos legales administrativos y económicos de dicho organismo.

EL SABADO EN LA NOCHE JUEGAN COLO COLO CON UNION ESPAÑOLA

No habrá fútbol mañana en el Estadio Nacional. La División de Honor fijó anoche los encuentros correspondientes a la tercera fecha de la segunda rueda, cuyo programa quedó confeccionado así:

SABADO 24

ESTADIO NACIONAL.— 20.30 horas: Iberia con Magallanes; 22.30 horas: Colo Colo con Unión Española.

DOMINGO 25

ESTADIO NACIONAL.— 15.30 horas: Universidad Católica con Green Gross; 17.30 horas, Everton con Santiago Morning.

MIERCOLES 28

ESTADIO NACIONAL.— 20 horas: Wanderers con Ferrobadminton; 22 horas: Audax Italiano con Universidad de Chile.

OTROS ACUERDOS

Se acordó que los encuentros empiecen los sábados en la noche a las 20.30 y 22.30 horas, respectivamente. Los domingos, el preliminar se iniciará a las 15.30 horas, y el de fondo, a las 17.30 horas. Los miércoles se mantendrá el horario acostumbrado, es decir, a las 20 y 22 horas.

Como los matches entre Everton-Colo Colo y Wanderers-Iberia, se jugaron sin director de turno, el Directorio acordó insistir ante los delegados, en el sentido de que cuando el titular no pueda concurrir deberá hacerlo el suplente.

BREVES DEL DEPORTE

FUTBOL DE SAN MIGUEL.— Por la competencia oficial de fútbol de la Asociación de San Miguel, se registraron los siguientes resultados: Atacama venció 4-1 al Germania con su tercer cuadro, y por 2-0 con el segundo. Con los infantiles, Atacama ganó 3-0 al Juventud Católica, primer equipo, y por 2.0 con el juvenil.

PUGILES DE PUNTA ARENAS.— Los pugilistas que envía la Asociación de Box de Magallanes al Campeonato Nacional, actuarán previamente en un festival que se efectuará el sábado próximo en el ring del México. Ellos son, el gallo Pedro Alvarado; Raúl Pérez, pluma; Gerardo Ruiz, liviano; Abdon Barrientos, mediano liviano; Efraín López, mediomediano y Natello Chávez, mediano. Enfrentarán a un equipo del México, formado por, José Pavez, Horacio Martínez, Carlos Jorquera, Gastón Briones, Manuel Guerra y Mario Gómez.

ACEPTAN DESAFIOS.— El Deportivo "Noche Buena", con equipos de básquetbol femenino y masculino con tres equipos adultos y un infantil. Tiene cancha iluminada. Dirigirse a Cotapos 1074 teléfono 67877.

—El Nataniel Juniors, con tres equipos adultos. No tiene cancha. Contestar a Nataniel 1656.

—El Unión Pacífico, con equipos infantiles, juveniles y división especial. Posee cancha en Santa Rosa 4110. Contestar a Brigadier de la Cruz, Comuna de San Miguel.

FUTBOL BANCARIO.— En el encuentro oficial por la competencia bancaria de fútbol, jugado en el Estadio Nacional, el equipo del Banco Osorno ganó 2-1, al Sudamericano. El cuadro ganador formó con los siguientes jugadores: Gatica; Castillo y Manns; Gregado, Báez y Vivar; Gavilán; Blancaire, Olavarría, Parra y Alarcón.

TERMINA TORNEO DE BOX FERROVIARIO

En el ring de Exposición 249, se llevará a efecto esta noche la reunión final del campeonato ferroviario de box, el que tiene por objeto elegir a los diez aficionados que actuarán en la selección nacional que se inicia el 4 de diciembre próximo.

El programa elaborado para la reunión final, es el siguiente:

MOSCA: Arturo Matamala (Valdivia) con Pedro Araya (campeón).

GALLO: Hernán Valdivieso (Santiago) con Freddy Rojas (Valdivia).

PLUMA: Luis Vergara (Santiago) con Luis Reyes (Santiago).

LIVIANO: Frollán Muñoz (Santiago) con Saladino Mancilla (Valdivia).

MEDIANO LIVIANO: Julio Béjares (Santiago) con Rafael Díaz (campeón).

MEDIOMEDIANO: Héctor Román (Valdivia) con Hugo Basaure (campeón).

MEDIANO: Rogelio Morales (Santiago), con Héctor Pucchi (Valdivia). El pesaje y examen médico se efectuará hoy, a las 12.30 horas en el gimnasio de Exposición 249.

Los resultados de la penúltima rueda, que se efectuó el sábado, son los siguientes: Mosca: Arturo Matamala (Valdivia) ganó por puntos a Hugo González (Santiago); gallo: Fernando Espinoza (Temuco) perdió con Freddy Rojas (Valdivia) y Hernán Valdivieso ganó por walk over a Juan Fernández (San Rosendo); pluma: Luis Reyes (Santiago) por puntos a Teodoro Díaz (Valdivia) y Luis Vergara (Santiago) por K. O. al 3.er round a Carlos Montero (San Rosendo); liviano; Saladino Mancilla (Valdivia) por puntos a Víctor Polanco (San Rosendo); mediomediano: Héctor Román por puntos a Eduardo Cáceres (Santiago), y mediano: Héctor Pucchi (Valdivia) por K. O. T. al 2.o round a Jorge Neira (Temuco).

EN PLENA LABOR.— El profesor don Rosauro Salas, con parte de los alumnos del IV año del Instituto de Educación Física, que han participado en la audición "Educación Física Social". Estan de izquierda a derecha: primera fila, Inge Weschk-, Myriam Restelli, Leonor Tudela, Rubi Aguilera, Isabel Drouilly, Guacolda Ríos, Hernán Campos; Iris O'Kington, Isabel Santibáñez, Carmen Hernández; Hugo Tassara, Fidel Jacob y Hernán Ramírez.

CITACIONES

"ALIRO GONZALEZ".— A sesión general para **hoy** a las 21.30 horas en su local de Olivares 1643.

"JUVENTUD ATACAMA". — A junta general de socios para hoy a las 21 horas en la Avenida 0218.

Se cumplió 1.a fecha del torneo Guendelman

Buen éxito alcanzó la primera fecha del campeonato Guendelman Sastres, organizado por el Club Centenario en la cancha Cuarta Zona. Los resultados de estos partidos fueron los siguientes: Luis Orellana 2, Quilmes 1; Eleuterio Ramírez 2, Miguel Jacob Helo 0; Pérgola San Francisco 4, Ricardo Santa Cruz 1; Guendelman 3, Deportivo Valdés 0; Unión Volcán 2, Exequiel Vilches 0; Juventud Lastra 2, Juventud Chile 1.

Todos estos encuentros fueron dirigidos por los árbitros señores C. Quezada, O. Becerra, H. Escudero y E. Romero. El jugador R. Montarfano, del Pergola San Francisco, quedó como virtual scorer del campeonato con tres goles a favor.

Los delegados de los distintos clubes participantes, deberán reunirse esta noche a las 21 horas en calle Eyzaguirre 1075, a fin de fijar los encuentros de la segunda fecha.

CICLO DE AUDICIONES RADIALES EL INSTITUTO DE EDUCACION FI

Organizada por el Instituto de Educación Física y Técnica de la Universidad de Chile, se ha venido desarrollando desde hace algunas semanas la audición "Educación Física Social", con la actuación de los alumnos del IV año de la mencionada Escuela Universitaria, bajo la dirección de la cátedra que lleva el mismo nombre de la audición, y que ejerce don Rosauro Salas Arellano.

Se han tocado en esta audición, que se realiza los días lunes, martes, miércoles y jueves, entre las 10 y las 10.30 horas, por Radio del Pacífico, diversos temas de mucho interés, relacionados con los juegos, gimnasia y deportes, y todos mirados dentro del concepto social que deben tener estas actividades.

Los temas a que se ha hecho referencia en lo que va corrido de esta audición, son los siguientes:

"El deporte y su conveniente orientación técnica", por Raúl Araya; "Lo que nos enseñaron los atletas norteamericanos", por Eliana Bahamondes; "La gimnasia en la mujer", por Rubi Aguilera; "Juegos predeportivos" por Carmen Hernández; "Pestalozzi, en la Educación Física", por Eliana Chaigneau; "Patinaje sobre ruedas y sobre hielo", por Odette Illanes; "El Voleiball", por Eugenia Pérez; "La Educación Física adaptada a las diferentes edades fisiológicas", por Myriam Restelli; "Educación Física para las masas y representaciones chilenas en el extranjero", por Hernán Ramírez; "Características específicas de la gimnasia", por Guacolda Ríos; "Educación Física y el niño", por Raquel Rodríguez; "Instinto y los juegos", por Iris Sánchez; "Las pelotas", por Leonor Tudela; "Ajedrez", por Hernán Campos; "Nuestro fútbol", por Hugo Tassara.

Además de los temas mencionados, en la audición, profesor Ricardo Salas se ha referido a temas relacionados con la necesidad de dictar una ley de educación física; a la conveniencia de legislar en materia de deportes exclusivamente; a lo que va ganando en todo la Educación Física; a la necesidad que existe de dictar una ley de educación integral de los deportes; a la disciplina. Además, diálogos con la alumna señorita Chaigneau sobre el tema de las Plazas de Juegos infantiles, y con Hugo Tassara relacionado con deporte profesional y amateur, y el tema racional de iniciar a niños en este deporte.

Esta audición termina los programas mañana martes, correspondiéndoles actuar los alumnos Fidel Jacob, Carmen Washington Badani, y la última audición a las señoritas Isabel Drouilly, Iris Okington, Isabel Santibáñez.

ALGO INCREIBLE

Una de las dos ofertas sensacionales: Bungalow de 3 dormitorios, living, comedor, baño y cocina en $ 368.000.

Incluidos en el precio, el sitio, casa, honorarios de arquitectos, arranques, empalmes y medidores; parquets, cierro a la calle, etc.

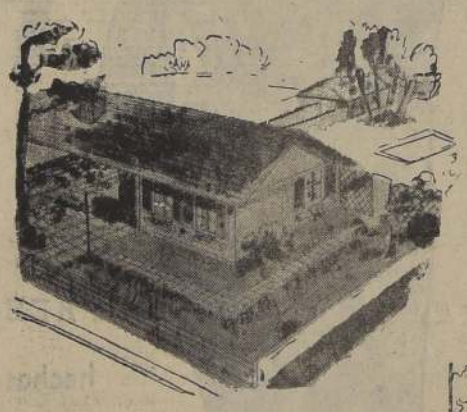

Esta CASA Y EL SITIO EN $ 368.000

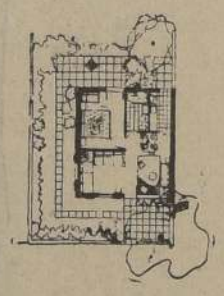

Condiciones de pago:
$ 70.000 al contado
$ 70.000 a 4 meses
$ 70.000 a 8 meses
y 36 mensualidades de $ 4.388.
Bungalows de 2 dormitorios: $ 263.000.
Solicite folleto explicativo.

CARLOS OSSANDON G.
Nueva York 25 Sección Parcelaciones
PUBLICIDAD INTERAMERICANA

Objetos de PRIMERA COMUNION y REGALOS.
JUGUETES en los Bazares de San Pancracio.
CASA HOGAR SAN PANCRACIO
ROSAS 948

RADIOS
CHEVROLET
1949 — 50 — 51
DESDE $ 10.000.—
ALAMEDA 230

ACABA DE APARECE

LA CRISIS ESPIRITUAL DE LA MEDICINA

del Prof. Dr. Carlos Charlín C.

"Charlín, maestro de la oftalmología chilena, a la que diera nuevas orientaciones, clínico eminente y hombre de sólida cultura, luchó con toda valentía para señalarles a los que tienen la responsabilidad de la enseñanza médica, cuál era el camino recto que conducía a la formación del médico"...

"Para Charlín, el enfermo, ser humano que sufre y que piensa, fué un libro abierto que supo leer con sabiduría..." Del prólogo del Dr. Ladislao Labra Letelier.

Un volumen ..... $ 80.—

ENVIOS CONTRA REEMBOLSO

Central de Publicaciones
EDMUNDO LAGOS PULIDO
MONJITAS 691 — CASILLA 38 — FONO 33803
SANTIAGO
y en todas las librerías importantes.

HUINCHA AISLADORA

Utilex
El mejor producto de su género en el país
Pídala en todos los negocios eléctricos y mercerías
Distribuidores Exclusivos:
INGELSAC
INGENIERIA ELECTRICA S.A.C.
SANTIAGO - VALPARAISO - CONCEPCION - OSORNO

SENSACIONAL CONCURSO PASTA DENTIFRICA IPANA

Viaje gratis a Buenos Aires
SONRIENDO CON IPANA

IPANA, una amiga leal de su dentadura, quiere que su sonrisa se vea doblemente iluminada..., y le ofrece $ 100.000.— en premios, en su concurso de fines de año.

Recorte las tapas superior e inferior de los estuches IPANA. Cuando haya juntado 6 (tres estuches), remítalos por correo, con su nombre y dirección, a Concurso IPANA, Casillo 2144, Santiago. A vuelta de correo recibirá los cupones correspondientes. El sorteo se efectuará el 31 de diciembre.

¡IMPORTANTE!

Incluya en sobre, con 60 centavos de franqueo, dirigido al propio nombre suyo y dirección A

ALGUNOS PREMIOS
2 pasajes a Buenos Aires, por avión, ida y regreso, y $ 20.000.— para gastos.
Un magnífico radiofonógrafo RCA Victor, valor $ 32.000.-
Una batidora de cocina, G. E. valor $ 6.400.—. Infinidad de premios menores, consistentes en artículos de tocador de reconocido prestigio, para damas y caballeros.
LOS RESULTADOS DEL SORTEO SERAN AMPLIAMENTE DIFUNDIDOS POR LA PRENSA.

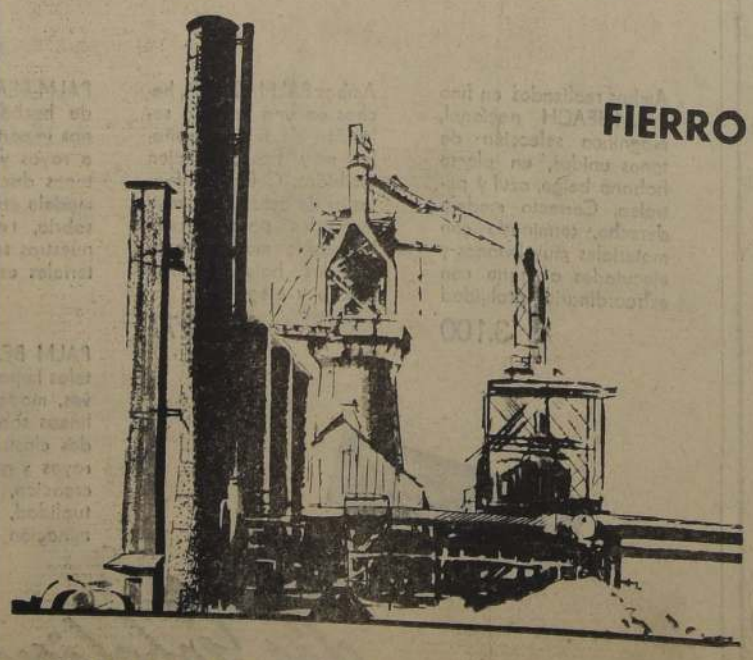

FIERRO DE HUACHIPATO

Novecientas toneladas pesa el fierro que Huachipato elabora, cada año, para la industria de Bebidas Refrescantes, para ser convertido en las características tapas corona. Otros cientos de toneladas se emplean en las carrocerías, construcciones, carteles, etc.

Como grandes compradores de la industria nacional, las Fábricas de Bebidas Refrescantes contribuyen al mayor desarrollo industrial del país, proporcionan trabajo a miles de empleados y obreros y procuran, al Estado, sumas consicerables por medio de impuestos.

LOS PRODUCTORES DE BEBIDAS REFRESCANTES CONTRIBUYEN, ENTRE OTRAS, AL DESARROLLO DE LAS SIGUIENTES INDUSTRIAS: VIDRIO, HOJALATA, TAPAS CORONA, MADERA, TRANSPORTE, IMPRENTA Y PINTURA.

ASOCIACION DE PRODUCTORES DE BEBIDAS REFRESCANTES
CASILLA 3640 HUERFANOS 1189 5º PISO OFICINA 1

90 MINUTOS DE EMOCION EN VIÑA.— Aún se comentan las alternativas del importante match que Colo Colo ganó en el Estadio El Tranque a Everton, por 1 a 0. El resultado de este partido tuvo la virtud de dejar a cuatro equipos casi con iguales posibilidades a optar al cada vez más disputado título de campeón de 1951. Presentamos tres de las escenas más interesantes de esta contienda que apasionó a todos los aficionados. En primer término, Osvaldo Sáez consigue que René Meléndez desvíe un remate que ejecutó ya dentro del área chica, mientras que Gilberto Muñoz, permanece a la expectativa. Luego, vemos el gol de Colo Colo, totalmente finiquitado. Castro, alborozado ha salido de la cancha; Vial se ha detenido y Torres no oculta el desagrado que le ha producido el contacto de la pelota con las redes. Por último, se observa a Osvaldo Sáez, dispuesto a rechazar, antes de que intervengan Hurtado y Alvarez, mientras que Machuca observa lo que pueda ocurrir. A Colo Colo, con 30 puntos, le tocará ahora enfrentar a Unión Española y a Everton, con 31, al Santiago Morning.

PEDESTRISTAS DE CHILE INVITADOS A SAN SILVESTRE

Cuatro pedestristas chilenos han sido invitados para intervenir en la tradicional carrera de San Silvestre, que se efectuará a medianoche del 31 de diciembre en Sao Paulo, organizada por A Gazeta Sportiva, de esa ciudad.

La invitación quedó oficializada ante la Federación Atlética de Chile que, para la designación de esos corredores, hará dos torneos de selección, uno el domingo próximo y el otro, el 8 de diciembre.

Intervendrán este año en la prueba de San Silvestre, elementos de Japón, Europa, Norte América y los mejores de Latino América.

En B. Aires triunfan pimponistas chilenos

Una buena actuación ha cumplido el equipo de pimpón del Deportivo Santa Laura, en las competencias que ha sostenido en Buenos Aires frente al Unión Lanús.

En su debut, los chilenos vencieron por 3 a 2 y en el segundo partido por 4 a 1. Sin embargo, en el tercero, el triunfo correspondió al Unión Lanús por 3 a 2.

Por el Santa Laura jugaron L. Aguirre, C. Rojas, H. Gálvez, E. Virumbrales y C. López. Unión Lanús contó con la participación de Abraham Matusalem, Ernesto Díaz, Manuel de Souza, Pedro Piano y Luis Buezas.

Esta noche: Clásico Universitario de Básquetbol

ESTADIO CHILE

El clásico universitario de básquetbol espectáculo que figura entre los más atrayentes que puede brindar el baloncesto chileno, se realizará esta noche en la cancha del Estadio Chile.

La expectación que este match ha despertado se justifica ampliamente. Universidad Católica acaba de clasificarse campeón de Santiago, demostrando clara superioridad sobre el resto de los equipos, mientras que la "U" sigue siendo considerada como uno de los elencos más técnicos del país.

La calidad de los jugadores que integran ambos elencos es de sobra conocida. Varios de ellos —casi en su totalidad— podrían integrar en cualquier momento un seleccionado nacional, y con seguridad que lo harían muy bien. Es el caso de Figueroa, Gallio, Beovic, López, Ostoic, Vinés, Valpreda; Fernández, Moreno, Etchepare y Martini.

La alineación de los cuadros será la siguiente:

U. DE CHILE. — Figueroa, Luzcando, López, Ostoic y Marmentini.

U. CATOLICA.— Etchepare, Skonic, Fernández, Moreno y Zitcko.

Programa completo de la reunión: 20.30 horas, seleccionados B de la Universidad de Chile y Puente Alto; 21.30 horas, seleccionado femenino de la Universidad de Chile con Conchalí; y 22.30 horas, Universidad de Chile con Universidad Católica.

Valor de las localidades: primera y segunda filas, 150 pesos; tercera y cuarta filas, 120 pesos; platea sin numerar, 100 pesos; platea sin numerar para socios, 60 pesos; tribunas general, 60 pesos, tribunas general (socios, 30 pesos); anfiteatro general, 25 pesos.

CANDIDATAS DE SAN MIGUEL.— Gladys O'Kuinghttonss, de 16 años, y representante del Club Academia, y Sonia Galté, de 18 años y abanderada del Club Gran Avenida, figuran entre las candidatas con mayor opción para ser elegidas Reina de las Fiestas de la Primavera que ha organizado la Liga de Deportes de San Miguel. Los diversos actos se desarrollarán entre el 1.o y 9 de diciembre.

LIGA DE DEPORTES DE S. MIGUEL HARA FIESTAS DE LA PRIMAVERA

"Organizaremos unas Fiestas de la Primavera dignas de una comuna con 160 mil habitantes", nos declaró don Sergio Urbina Varas, presidente de la Liga de Deportes de San Miguel, que ha tomado a su cargo la realización de un extraordinario programa que se desarrollará entre el 1.o y 9 de diciembre próximo.

La Liga de Deportes de San Miguel, que está cumpliendo una brillante y bien inspirada labor, contará para su iniciativa con la valiosa cooperación de la I. Municipalidad de la comuna. A cargo de las diversas comisiones estarán, aparte del señor Urbina, sus demás dirigentes que son los señores José Cisternas, Arturo Jiménez, Enrique Rueda, Jorge Valdivia, Ernesto Correa y Lisandro Fernández.

El programa ya elaborado, comprenderá una función de proclamación el el Teatro Auditorium de la Escuela Nacional de Artes Gráficas, Velada Bufa en el Teatro San Miguel, Baile de Máscaras en el Estadio El Llano, "Noche de Reinas" en el Club de San Miguel, Parándula en las principales calles y avenidas de la comuna y corso de flores en la Avenida Rey Alberto.

Hasta el momento, las candidatas a Reina que cuenten con mayores posibilidades, son Sonia Galté (Deportivo Gran Avenida), Gladys O'Kuinghttonss (Deportivo Academia) y Leyla Reyes (Deportivos Gitanillos y Bucaneros).

ANIVERSARIO DEL CLUB TIGRES DE BARRANCAS

Ayer dió comienzo a la celebración del aniversario del Club de Deportes "Tigres de Barrancas", con un programa deportivo y cultural que finalizará el domingo próximo. Esta novel institución cuenta en su breve trayectoria con numerosos triunfos, habiendo actuado en dos ocasiones en los campeonatos provinciales de los barrios que auspicia LA NACION, clasificándose 6.o en una oportunidad con su primer elenco y vicecampeón con el segundo equipo. Sus jugadores más destacados son: Ramón Miranda, José Alegría, Mario Báez, Elías Urzúa, Carlos Muñoz y Luis Gajardo. El programa con que celebra su primer aniversario, es el siguiente: lunes, campeonato de pimpón; martes, campeonato de brisca; miércoles, torneo de dominó; jueves, torneo de pimpón (final); viernes, campeonato de brisca (final); sábado, campeonato de dominó (final), y domingo, cóctel y baile social.

EL DIRECTORIO DE LOS VOLANTES SESIONA HOY

Esta noche se reunirá el directorio de la Asociación de Volantes de Chile, a fin de tratar todo lo relacionado con el Circuito Viviendas de Emergencia, que se realizará el 16 de diciembre y la prueba de Puerto Montt Santiago, programada para enero.

Asimismo, se fijará la fecha de repartición de premios del Kilómetro Lanzado y Circuito Prensa de Santiago.

TAMBIEN EN LLAY LLAY GOLPEARON AL JUEZ MC KENNA

También en Llay-Llay fué golpeado el árbitro Carlos McKenna, que dirigió el match entre Everton y Colo Colo.

Ello ocurrió cuando junto con William Crawford bajó del tren algunos momentos en esa estación. Se le acercó un personaje que, tras de increparlo en inglés, recurrió luego a los puños. La intervención de terceros impidió que el incidente alcanzara mayores proporciones, ya que McKenna quiso responder al ataque.

Posteriormente se supo que el agresor no pertenecía a Everton ni a Colo Colo. Se trataba de un espectador descontento con el arbitraje.

Instalaciones eléctricas y reparaciones de radios
desde ahora en su domicilio, se lo hará más barato y mejor, la más prestigiosa firma del ramo.
GALVEZ Y FAJARDO LTDA.
ALAMEDA B'O'HIGGINS 2784
(PORTAL EDWARDS) FONO 92082

Construidas para SERVIR y DURAR
ES LA MEJOR COCINA A GAS DE PARAFINA DEL MUNDO
FEDERAL M. R.
Las Cocinas "FEDERAL" a gas de parafina tienen todas las ventajas que puede pedir la más exigente Dueña de Casa.
"FEDERAL" Siempre a la Vanguardia lanza ahora 12 nuevos modelos de líneas armoniosas para que Ud. elija.
Ud. tiene calor rápido a cualquier hora.
"FEDERAL" economiza dinero
SERVICIO TECNICO A DOMICILIO
3 AÑOS DE GARANTIA
Manufacturas FEDERAL
Gustavo Vironneau
SALON DE VENTAS — MONJITAS 404

BICICLETAS CENTENARIO
PRECIOS DE FABRICA
FACILIDADES EN SANTIAGO
ENRIQUE DAVIS
SANDIEGO 667
DISTRIBUIDOR AUTORIZADO

No puede ser!... Sí señor!!! $120.-
1 PLUMA FUENTE
1 CARPETA
DE FANTASIA QUE CONTIENE: 1 BLOCK PAPEL TELA, ROSA O CELESTE. CON SOBRES
1 BLOCK CARTA
18 x 25 CTMS.
20 SOBRES
INVIOLABLES, LIBRETA GOMA, LAPIZ Y TINTA.
TODO POR $120.-
IMPRENTA LIBRERIA COLON
COMPAÑIA 1007 STGO.
REEMBOLSOS

POR TRASLADO FABRICA
LIQUIDO:
BALDOSAS
20x20 AL LIQUIDO DE 1.a
COLORES IMPORTADOS

	Hoy	Antes
Gris perla . . .	$ 3.20	$ 3.80
Rojas Málaga .	3.50	4.20
Roja filete . . .	4.—	4.80
Negras onix . .	3.70	4.40
Negras filete .	4.20	5.—
Cremas	4.80	6.—
Viña cremas .	5.—	6.20
Verde nilo . . .	6.—	7.80
Verdes filete .	6.40	8.70
Blancas . . .	6.—	7.20

Gran Surtido en Dibujos
Entrega Inmediata
TEJAS Tebal BALDOSAS M. R.
CONDOR 880 — TEL. 65126

LIQUIDAMOS
5.000
ANTEOJOS CONTRA EL SOL
UNICAMENTE PARA CABALLEROS
Sensación!
La venta de estos anteojos para DAMAS se encuentra agotada.
$ 185.-
CON ESTUCHE
Para damas, tipo popular $ 220.—
Casa FIONA
UNION CENTRAL 1063 (COSTADO T. METRO)

Dinástico cotejó muy bien en La Palma

PISTA DE CARRERA

ACHULAPADA, con R. Valencia, 800 metros en 51 dos quintos.
QUINTETO, con R. Ledesma, pasó 1.200 mts. en 1.17 cuatro quintos.
MARIAGE, con E. Catalán, pasó 1.000 metros en 1.5.
QUITANDINHO, con V. Alvear, pasó 1.000 en 1.5 dos quintos.
MR. MIKEY, con G. Retamal, pasó 1.000 en 1.5 dos quintos.
IRAWADY, con V. Alvear, pasó 500 metros en 31 dos quintos.
ARMADILLO, con R. Madariaga, 1.200 mts. en 1.15 dos quintos.
PU YI, con Luis Pérez, pasó 1.400 mts. en 1.32.
TARUGO, con Ig. Núñez, pasó 1.400 metros en 1.31 dos quintos.
VELEIDOSO, con L. Marcos, pasó 1.000 metros en 1.4 un quinto.
NEW ENGLAND, con Luis Pérez pasó 500 en 31 dos quintos.
PERSEO, con Manuel Quezada, pasó 1.400 metros en 1.30.
CASINO, montado por V. Ordóñez, pasó 1.200 metros en 1.17 2|5.
BIBRRO VIEJO, con V. Muñoz, pasó 1.200 mts. a voluntad, en 1.19.
FILARMÓNICA, con G. García, pasó 1.000 metros en 1.4.
HANGAR, con G. Sepúlveda, y LONJAZO, E. Soto, 1.400 metros en 1.29 3|5; ganó Hangar por tres cuerpos.
SALINERO, montado por R. Ledesma, 1.200 en 1.18 dos quintos.
EMPERATRIZ, con R. Ledesma, 800 metros en 50 un quinto.
GANDUL, con Eduardo Rebolledo, pasó 1.200 metros en 1.18.
MERCURY, con Luis Pérez, pasó 800 en 51.
DORINUANO, con L. Correa, pasó 1.000 en 1.5.
SELVOSO, con V. Ordóñez, pasó 1.200 en 1.18.
PAPELERO, con G. García, pasó 1.200 en 1.17.
HARAPIENTO, con Juan Espinoza, pasó 1.200 metros, a voluntad, en 1.28 3|5.
PICAPORTE, con G. Retamal, y EL NENO, R. Pavés, pasó 1.200 metros en 1.16; ganó Picaporte por dos cuerpos.
MATAQUITO, con Luis Pérez, y FOILAN, R. Ledesma, 1.000 metros en 1.4 3|5; llegaron iguales.
SAMPAIO, con G. Silva, pasó 1.200 metros en 1.16 tres quintos.
GARUFA, con Luis Pérez, pasó 1.400 metros en 1.27 dos quintos.
AGITADA, con G. Silva, pasó 1.400 metros en 1.28 dos quintos.
PACHUCO, aprendiz (pesado), pasó 1.200 metros en 1.17.
MISSION, con Ig. Núñez, pasó 1.400 metros en 1.27 dos quintos.
KAIFAS, con G. Silva, vuelta en 1.50 3|5; los últimos 300 en 32.
LOLITA, montada por E. Catalán, pasó 1.000 metros en 1.5.
CURRY, con Juan Espinoza, pasó 1.200 mts. en 1.15 dos quintos.
SAFIR, E. Catalán, 1.200 en 1.16.
HOLY WAR, con E. Soto, pasó 1.200 mts. en 1.16 un quinto.
VIKING, aprendiz y FONT BOOK, R. Contreras, 1.000 metros en 1.5; ganó el primero por tres cuerpos.
CHOLO, L. Pérez, y DINASTICO, V. Ordóñez, 1.400 metros en 1.27 1|5; ganó Dinástico por 2 cuerpos.
LICENCIA, con Ig. Núñez, pasó 1.000 metros en 1.4 tres quintos.
BONANZA, con Juan González, paso 1.200 metros en 1.15 3|5.

"LAMENTABLE INCOMPRENSION"

Los gremios hípicos, vale decir, preparadores, jinetes, empleados de stud y propietarios de caballos de carrera asociados, animados de laudables propósitos, presentaron hace días un memorial a las directivas de los hipódromos centrales y al Consejo Superior de la Hípica Nacional, cuyo texto íntegro dió a conocer LA NACION en sus páginas hípicas. Cada uno de los puntos, materia de dicha presentación, fue minuciosamente estudiado y debatido en conjunto por los gremios aludidos y aprobados bajo el convencimiento absoluto que con ellos no se hacía otra cosa que proporcionar desapasionadamente los medios para que nuestro turf se desenvolviera dentro de una necesaria y justa armonía con quienes llevan la cruz a cuestas en el deporte de los reyes.

Lamentablemente las instituciones hípicas no lo han comprendido así, y el Consejo Superior de la Hípica Nacional, filial de nuestro principal hipódromo, como era natural, en una exhibición de prepotencia en su última sesión ratificó los propósitos de las directivas hípicas, negando o rechazando toda posibilidad de un entendimiento con los sectores que le dan vida y enriquecimiento a estas instituciones.

Para tener una pequeña idea de la incomprensión y del tradicional egoísmo que impera en las directivas de los hipódromos, especialmente en los dos más antiguos, es necesario conocer un detalle referente a uno de los puntos solicitados que se relaciona con la administración y demás de los fondos de bienestar de los gremios hípicos. Como sabemos, la ley que creó estos fondos, producto de las apuestas mutuas, entregó, además, su administración a las directivas de los hipódromos, quienes desarrollan una labor social con ese dinero, estimada por los gremios como totalmente deficiente, en especial en los hipódromos de la capital. Esto ha movido a los gremios a solicitar su inclusión directa en la administración y distribución de esos dineros, que les pertenece por mandato de una ley, y que, a su juicio, no llega a ellos en la forma beneficiosa que tuvieron en vista los legisladores al otorgárselos. A esta petición se han limitado a contestar el Club Hípico de Santiago y el Valparaíso Sporting Club, que ellos cumplen con la ley que les dió su tuición, pero olvidan sensiblemente que la misma ley tampoco les prohibe en parte alguna hacerse asesorar por quienes tienen el mayor interés en interpretar con la mayor fidelidad el espíritu que creó el financiamiento de estos servicios; esto es, obtener para los gremios hípicos los mayores beneficios posibles, de acuerdo con sus necesidades y conveniencias.

La situación en que se han colocado las directivas de nuestro turf, escudadas con el antifaz del Consejo Superior de la Hípica, no puede sorprender en absoluto a los gremios hípicos; conocemos demasiado el "modus operandi" de sus resoluciones y los medios de que disponen para hacer del organismo máximo de la hípica chilena un simple instrumento acomodaticio a sus deseos o conveniencias, motivo que lo ha hecho perder la razón de su existencia y seriedad.

En este momento conocemos la contestación de la gerencia del Hipódromo Chile, la que estimamos, de paso, muy satisfactoria, no obstante de parecer la institución palmeña de medios económicos para poner en práctica inmediata algunas de las peticiones; en cambio, en otras, van más allá de lo solicitado, lo que demuestra claramente su espíritu comprensivo y su deseo de evitar todo rezamiento que signifique dificultar un buen entendimiento.

De todos modos, en próximas crónicas seguiremos analizando los "forfaits", Junta de Comisarios, jues árbitro, etc., y la justicia que envuelve la aprobación de los puntos del petitorio hípico que defenderemos con el ardor de nuestras convicciones, convencidos de que así aportámos nuestro grano de arena en obsequio de las cordiales relaciones que deben existir, en beneficio de la hípica nacional, entre las directivas turfísticas y los gremios hípicos. Mientras tanto corresponde a los sectores patrocinantes del memorándum de marras estudiar con toda serenidad la contestación dada a sus peticiones.— (Firmado): Carlos Rodríguez Silva.

Aprontes registrados ayer en el C

PISTA DE ARENA

NELLA, montada por Francisco Gatica, pasó 800 metros en 50 3|5.
ALUMKEY, con aprendiz, pasó 800 metros en 52 cuatro quintos.
LANERA, montada por J. Zúñiga, pasó 800 en 51 dos quintos.
RANCHILLO, montado por J. E. Bravo, pasó 800 metros en 52.
ANDALUZ, con R. Madariaga, pasó 1.000 metros en 1.5.
BRIDGE, montado por Pedro Flores, pasó 1.000 metros en 1.3 2|5.
SARAMBUCO, montado por R. Parada, pasó 1.000 metros en 1.3 3|5.
SIMPHONY, montado por J. Zúñiga, pasó 1.000 metros en 1.5 3|5.
GAMA, con M. Valenzuela, pasó 1.000 mts. en 1.7 dos quintos.
STARKCAR, con M. Valenzuela, pasó 1.000 metros en 1.5.
CAMERATTA, con L. G. Contreras, pasó 1.000 metros en 1.4 3|5.
LE CYRANO, con E. Freire, y LAMENTO, con J. Arriagada, pasó 1.000 metros en 1.7 3|5. Iguales.
RASPA, con E. Salas, pasó 1.000 mts. en 1.5.
COSTA RICA, con O. Olivares, pasó 1.000 en 1.8.
AMAGO, montado por R. Aguilar, pasó 1.000 metros en 1.8.
TEMPERANTE, montado por D. Vásquez, pasó metros en 1.5.
LOBEZNO, montado por F. Gatica, y FOILAN, R. Parada, pasaron 1.200 metros en 1.18 Lobezno por tres cuerpos.
PUMAY, J. Sánchez, y GAMIN, aprendiz, tros en 1.19 3|5; iguales.
FRITO, montado por J. Olivares, pasó tros en 1.31 1|5.
LILIANITA, montada por O. Olivares, pasó metros en 1.33.
DESLINDE, con Lorenzo Rodríguez, pasó tros en 1.33 2|5.
CANTINERA, con Juan Sánchez, 1.400 en 1.3 metros en 1.31 1|5; ganó Frito por varios c
ROYAL BLOSSOM, J. Zúñiga, 1.400 en 1.3 metros en 1.31 2|5.
GARROTE, montado por M. Valenzuela, pasó
TRILE, con M. Valenzuela, pasó 1.400 en 1.
MILKY WAY, O. Olivares, y FARROLA, 1.400 en 1.33 2|5; iguales.
MASSENET, con E. Muñoz, 1.400 metros en
CAPITAN PALETA, montado por Juan Sánchez, só 1.400 metros en 1.34.
FROLIC, con A. Poblete, pasó 1.600 en 1.
PATIN, montado por Lorenzo Rodríguez, pasó metros en 1.49.
QUITAPENAS, con J. Guajardo, pasó 2.400 en 2.47 3|5; vuelta en 2.2

CAMPAÑA SOSTENIDA POR "LA NACI DIO SUS FRUTOS EN EL HIPODRO

La firme campaña sostenida por LA NACION, en el sentido de que debe inculcárseles a nuestros jinetes el máximo sentido de responsabilidad y corrección, en el desarrollo de las carreras, tuvo su feliz epílogo el domingo pasado en el Hipódromo Chile, con motivo de la disputa del clásico sobre dos mil metros, en el que participaron dieciséis animales, sin que se registrara incidente de los que habitualmente están acostumbrados a protagonizar nuestros jockeys, como cruzadas, estrelloneo, etc, y que en esta ocasión hubieran contribuído a quitarle el brillo que merecía la carrera que se desarrolló en una pista relativa gosta para tantos animales.

La Junta de Comisarios, dose eco a nuestra campaña a todos los jinetes antes prueba, para notificarles sentido de que debían respe máximo todas las normas res que deben imperar en arrollo de una carrera. Ningún jinetes demostraron con s vió después en la pista, consejos no fueron en vano peramos que en el futuro observando la excelente m deportiva que exhibieron en el Clásico Junta Central de ficencia.

MUCHAS INSCRIPCIONES PARA EL DOMINGO PROXIMO EN EL CHILE

Premio SERRUCHO.— 1.500 metros.— Condicional.— Serie A.

		Frustrado	56
Al Capone	56	Gleam	56
Asirio	56	Herco	56
Bambolin	56	Manquehue	56
Barolindo	56	N. Club	56
Buñoncito	56	Perseo	56
Campbell	56	Río Tinto	56
Cañazo	56	Ruy Blas	56
Dinástico	56	Segador	56
Enrique VIII	56	Tanger	56
Frollan	56	Viking	56

SERIE B.

		Longovilo	56
Angolino	56	Mercedario	56
Batelero	56	Paduano	56
Cirilo	56	Papelero	56
Corsaje	56	Picaporte	56
Cutu	56	Plaza	56
Discovery	56	Ramadán	56
Footbook	56	Regaño	56
Hangar	56	Selvoso	56
Hormigón	56	Uniforme	56
Irak	56	Veleidoso	56

Eliminación.— 1.400 metros. — P. Reglamento

Capitaine	64	Medioeval	61
Cremoso	64	Moctelek	61
Empeñoso	64	Rolly	61
Star Dust	64	Chanito	60
Biarritz	61	Chesterfield	60
Curicano	61	Payesa	51
Lastre	61		
León	61		

Premio JOSE DEL CARMEN CAMPOS.— 1.500 metros.— Carrera Especial.

Corcolén	57	Choroy	47.5
Misión	56	Leguleyo	47.5
Astrónomo	54	Floración	47
Ruaculén	54	Garufa	46.5
R. Blossom	52	Farrista	46
Rancorroso	51	Aeronca	45
Armadillo	50.5	Está Bien	45
Cholo	48.5	Pródigo	45

Premio ANIVERSARIO DE LA CAJA DE PREVISION DE EE. HIP. CHILE.— 1.200 metros. — Carrera Especial.

		Vanidad	52.5
Morocha	62	Cholo	49.5
Astrónomo	55	Ric Rac	48
G. Copete	53	Algarrobal	47

Premio SUSANA.— 1.400 metros. —Primera Serie

G. Copete	59	Noveno	51
R. Blossom	59	Cabildo	50.5
Garibaldi	58	R. Smoke	50.5
Carmelita	55	Guana	50
Mosquito	55	Valparaíso	50
Choroy	54.5	Mahatma	48.5
Garrote	53	Nocturno	49
Pródigo	51.5	Cambises	48.5
Académico	51	Curry	48

DIFERENCIAS

1.a a 2.a:	11 kilos
2.a a 3.a:	8 kilos
3.a a 4.a:	5 kilos
4.a a 5.a:	7 kilos
5.a a 6.a:	9 kilos
6.a a 7.a:	8 kilos

SEGUNDA SERIE

Fagot	56	Mentiroso	53
Panchito	56	Jaquimaso	51
Peruano	56	Fumay	50.5
Eco	55	Patín	50
Engaño	55	Salinero	50
Pedal	54.5	Tarugo	49.5
Alabancioso	54	Chin Chin	49
H. Viejo	53.5	Sibarita	49
Buchuqueo	53	Explosivo	48.5
		Salir	48

TERCERA SERIE

		Deslinde	53
Jerjes	56	Pedigüeño	53
F. Start	55	Mabel	52.5
Avivato	55	Virada	52
Machete	55	Fetiche II	51
Laferrere	54.5	Pu Yi	51
Empeñoso	54	Chinchorro	50.5
Farrouk	54	Oh París	50.5
Lonjazo II	54	Kurrim	50
Remligo	53.5	Marhué	49

CUARTA SERIE

Mikado	54	Agitada	51
Usurpadora	54	S. de París	51
Valentoso	54	Dopador	50.5
Amante	53.5	Giuliano	50
Canastero	53	Pilastra	50
Cuantemoc	52	Quincha	50
Koyla	52	Tristeza	50
Palimada	52	Curacao	49
Promisión	52	Volcánico	49
		Matraca	48.5

QUINTA SERIE

B. Horizonte	55	Maihué	52
Orense	55	Mordaza	52
Pilcomayo	55	Noca	52
Sabiera	54	Gringoire	51.5
B. D'Asnia	54	Ventolera	51
El Jaen	53.5	Guadalupana	50.5
Retengo	53.5	Bannar	50
Romano	53.5	Corcovado	50
Ortigal	53	Massenet	50
Casino	52	Rocanea	50
Chau	52	Grandota	48.5
Lilianita	52		

SEXTA SERIE

Polvorilla	57.5	Marlage	50.5
Sambalay	56.5	Ufano	50
Lobezno	56	Mascarón	49.5
Comodiablo	55.5	Irawady	49
P. White	55	Astelena	48
Remordimiento	55	Montellanos	48
Sagar	54.5	Aviador	47
Atmero	54	Ficticia	46.5
D. Miguel	53.5	Tinguiririca	46.5
Conqueror	53	Roedor	45
Chacarita	51.5		
Débora	51.5		

SEPTIMA SERIE

Alicanto	57	Fantasio	50
Tancredo	57	Argucia	49
Llamore	53	Lucaya	49
Montañoso	53	Andacollo	48.5
Sátira	51.5	Envidioso	48.5
Intolerable	51	Ratón	48.5
Sin Rival	51	Mañera	48
Trabajador	51	My Lord	47
Achulapada	50.5	Artista	46
		Impío	46

Inscripciones próximas del Club Hípico

Domingo 25 de noviembre de 1951

Premio SAMUEL LARRAIN B.— Clásico.— Handicap.— 1.600 metros

Manderley	61	Astrónomo	48
Huaraculén	55	Solito	48
Excelsior	53	G. Azul	47
Barbarossa	52	Negrina	46
Corcolén	52	Aberri	45
Frito	51	Aeronca	45
Retinta	51	Chismosa	45
Comodor	49	Onzo	45
Etiope	49	Z. Azul	45

Premio BAMBOLEO.— 1.800 metros.— Handicap ascendente

Bernadotte	57	Melodioso	48
Majestic	56	Amante	47
Sevenfold	55	Victorioso	47
Jaquimaso	54	Chamico	46
Partido	54	Lagarto	45
P. Ponty	54	Mañuco	45
F. Crown	51	Peñón	40
M. Way	51	Rochambeau	45
Abejorro	49	S. Star	45
Tclón	49		

Premio BRICK.— 1.200 metros.— Primera serie.— Handicap

S. Trick	59	Archipiélago	50
Choroy	58	Monicaco	50
Cambises	54	Starkcar	50
Pirro	54	Panchito	49
Trivial	54	Panqueque	49
Académico	53	Stormy	49
C. Forward	51	Engaño	48
Gama	51	Eco	47
Memo	51		

Premio BAYACETO.— 1.200 metros.— Segunda serie.— Handicap

Liambión	58	Lafontaine	53
Harrison	57	Alada	51
Ranchillo	57	La Loca	49
Gandul	56	Valentoso	49
Symphony	56	C'Est si Bon	49
Cambaiach	55	Cimbra	47
Jamaicano	57	Chinela	47
R. Madre	55	La Madelón	46
Fúlmine	53		

Premio BICHO RARO.— 1.200 metros.— Tercera serie.— Handicap

Pericote	56	Laneta	54
Canastero	55	La Rivera	54
Haendel	55	Dashing Lad	53
Emilio	54	E. Jaen	53
Fisquini	54	El Neno	53
Adepto	52	Tapita	52
Ambicioso	52	Volcánico	52
D. Conrado	52	Palango	51
Kolla	52		

Premio BAMBOA.— 1.200 metros.— Cuarta serie.— Handicap

Nella	55	Palmadita	52
Sucesor	55	Pinanza	51
Angolino	54	Koketka	51
Guérnica	54	M. Evelyn	51
Matraca	54	Peleadora	51
Reclusa	54	Romano	51
Damito	53	Mampara	50
Pluma Roja	ex	Comofiera	49
Belicosa	53	Frollán	49
Revolta	53	Bonanza	46
Marzala	52		

Premio BUENA PIEZA.— 1.200 metros.— Quinta serie.— Handicap

Copetón	57	Asia	50
Graciosa	56	Credenza	49
Temperante	56	Lucaya	48
Sagar	55	Sin Rival	46
Araucano	53	Bar le Duc	47
Bárbara	53	Campofrío	47
Caronte	53	Scarlatti	47
Golesda	53	Gran Vino	45
Huayca	53	Musiquita	45
Marinha	51		

Anulados

Capataz	Algarrobal
Quesada	

Carreras condicionales

Premio BOUGANVILIA.— 1.200 metros.— Serie A.

A. Karenina	52	Nightmare	52
Anémona	52	N. t. Muevas	52
Brígida	52	Raspa	52
Cimarrita	52	Recerca	52
Fricandella	52	Titánica	52
Huala	52		

Premio BELLA DONNA.— 1.200 metros.— Serie B.

Alentada	52	Quintila	52
Gabicita	52	R. Crown	52
Lely	52	Toluidina	52
Marianina	52	Vigilancia	52
M. América	52	Waritza	52
Petrouska	52	White Star	52

Premio BARRANCO.— 1.500 metros

Barómetro	56	L. Basur	50
Laudano	56	Maretazo	50
Palay	55	Talagante	50
Ardito	50	T. Pillo	50
Idolo	50		

Miércoles 28 de noviembre de 1951

Premio CINZANO.— 1.300 metros

Godard	56	Lafontaine	52
Majestic	54	Talagante	52
Mentiroso	56	Manquehue	49
Armagnac	54	Marga	49
Matador	54	Pavía	49
Palay	54	Usurpadora	49
Sinecura II	54	Ladieful	46
Fisquini	52		

Premio CUARTETO.— 1.600 metros

Valparaíso	100	Copetón	51
Galletué	64	Peñón	51
Gandul	64	C. Paleta	50
Comodiablo	59	Haendel	50
Romeral	59	Montañoso	50
Acuérvicada	58	Milano	50
Balayón	54	Pakistán	50
C. Bacana	54	Roedor	50
Buda	53	Trabajador	50
Recluza	53	Trile	50
Rearmada	52		

Premio COMOVOS.— 1.000 metros.— De eliminación.— Jinetes aprendices

Empeñoso	64	Añañay	58
Lastre	61	Taquera	56

CATRES 10 CROMADOS MESES PLAZO
COLCHONES de LANILLA EN TELA DE Zaussico $ 1.950.-
CASA BRONCELAN
PABLO 2715

INSERCION

"MI UNICA FINALIDAD ES TRADUCIR EN PALABRAS LO QUE BULLE EN ESTOS INSTANT EN LAS MENTES ENCENDIDAS Y DESESPERANZADAS DEL PUEBLO RADICAL"

Dijo don Marcial Mora, después de anunciar que renunciaba a figurar como candidato de su partido en la Convención de Centro Izquierda.— Texto íntegro del discurso pronu por el líder doctrinario en la manifestación ofrecida anteayer en su honor en el Estadio Nacional.

No estoy tan sólo emocionado, estoy admirado de esta manifestación que ustedes me ofrecen esta tarde llena de presagios.

La multitud se aparta, por lo general, del derrotado; los dirigentes mismos se someten, casi siempre, a los designios de la mayoría, sin detenerse a meditar como se generó, como está constituída y hacia donde se encamina.

Aquí se reúnen hoy masa fervorosa y jefes abnegados a manifestarme adhesión, afecto, acuerdo y conformidad con mi actitud; acaso a escuchar algunas palabras de orientación y de esperanza.

Es algo desusado y extraño, algo revelador de que una incontenible inquietud alerta en el espíritu de todos los hombres y mujeres de nuestro Partido y de otros sectores de la opinión pública, que sienten que nos encontramos frente a un gran peligro y que estamos siendo víctimas de un gran error.

Yo me resisti cuanto pude a aceptar este despliegue de fuerzas democráticas y doctrinarias junto a mí, abanderado de una lucha ya oficialmente terminada. Pero el anhelo de ustedes fue más fuerte que mi voluntad. Y no tengo otra manera de agradecerles esta cordialidad y confianza con que me rodean y me honran, que hablarles con ruda entereza, para mostrarles hasta el fondo de mi pensamiento, en estos momentos de desassosiego y desorientadad que vive el Partido Radical.

Se ha dicho, para empequeñecer nuestra actitud —la de ustedes y la mía— que nuestra negativa para reconocer la legitimidad del triunfo oficialista en nuestra pasada lucha interna es el producto y la consecuencia de mi desenfrenada ambición personal.

Ustedes saben que no es así; ustedes sienten que esa especie es falsa y malintencionada.

Yo jamás he ambicionado por vanidad la Presidencia de la República; la he ambicionado y la ambiciono para mi Partido y para la Izquierda de Chile; la ambiciono para cualquier hombre del radicalismo, siempre que tenga convicción, valentía y firmeza para restablecer el contenido ideológico de nuestra acción inicial el año 38; la ambiciono para quien despierte confianza, seguridad y fe en las huestes doctrinarias del radicalismo y en el pueblo.

Ustedes creyeron que ese hombre podía ser yo, y ustedes demostraron al darme el claro triunfo que me fué arrebatado, que la mayoría inequívoca de nuestros correligionarios así lo pensaba.

Pero ustedes y yo queremos a nuestro Partido aún por encima de toda legítima ambición, y tenemos fe en su porvenir y confianza en nuestra rectificadora acción doctrinaria.

Por eso, si no hemos reconocido, ni reconoceremos la legitimidad de una candidatura oficializada por la presión gubernativa y la intervención interna, no hemos querido, en cambio, quebrantar la unidad de nuestro Partido, ni rebelarnos contra las desmasías de una directiva ofuscada que, a nuestro juicio, nos arrastra por los tortuosos senderos de la derrota.

Hemos mantenido simplemente una actitud que queremos que sea una sanción moral contra el atropello y la intervención ejercidos entre correligionarios, vale decir entre hermanos en la doctrina y las aspiraciones de bien público. Esperamos que esta sanción sea una garantía de que semejantes hechos, desmoralizadores para el radicalismo, no vuelvan a repetirse jamás.

Mi obstinación y la de mis partidarios ha estado inspirada tan sólo en la más profunda convicción de que los procedimientos empleados y el hombre impuesto por la directiva máxima — cuyas condiciones personales nos merecen el mayor respeto— no coinciden con los que el Radicalismo necesitaba para enmendar sus errores políticos, para recuperar la estimación de sus viejos aliados y para conglomerar a su alrededor las fuerzas democráticas de avanzada y populares, con las cuales habría marchado, sin temores, a la conquista de un triunfo seguro y promisorio.

Pero esa voluntad equivocada de la directiva se ha impuesto y yo —sin abdicar en lo más mínimo a estos conceptos, ni ceder una pulgada en mi actitud— me siento obligado a acatarla y les pido a ustedes que también la acaten, como un supremo sacrificio por la unidad del Partido.

En el triunfo como en la derrota, siempre podremos hacer algo más valioso, más efectivo, y más grande por nuestros ideales y por nuestra Patria, estando unidos y formando un cuerpo compacto y disciplinado, que debilitándonos y empequeñeciéndonos en una acción desarticulada y confusa.

La Convención que se ha llamado de Centro-Izquierda, y que muchos llaman, acaso con mayor acierto, de Partidos de Gobierno, se verificará en corto tiempo más.

Nuestra directiva está azorada e inquieta, porque quiere asegurar a toda costa en ese torneo el éxito de un candidato oficial, y les desagrada y teme a la postulación de otros nombres.

Más de dieciséis mil votos libres y limpios obtenidos en la lucha interna me dan un derecho inamovible a figurar en la terna del radicalismo, como genuino candidato de las fuerzas doctrinarias y populares del Partido.

Yo quiero anunciarle a esa directiva desde esta tribuna y con el asentimiento de ustedes — que representan genuinamente al movimiento doctrinario puro y a quienes me debo por entero— que yo no concurriré a esa Convención como candidato de mi Partido, ni de ningún otro Partido; que la colocación de mi nombre en la terna del radicalismo debe dejar de constituir un problema para el señor Presidente del Partido y su mayoría oficialista, porque yo hago renuncia formal a figurar en ella.

Mis adversarios, pues, han estado equivocados, y ahora, después de haberme eliminado voluntariamente como candidato, mi única finalidad es traducir en palabras lo que bulle en estos instantes en las mentes encendidas y desesperanzadas del pueblo radical. Decir, con autoridad moral, mi verdad, nuestra verdad, en un esfuerzo supremo por iluminar los oscuros rincones de la política continuista y disipar las tinieblas que no dejan ver a nuestros dirigentes los senderos que pueden conducirnos a la cumbre.

La crisis que afecta al Partido Radical tiene su nacimiento en la creciente contradicción entre su ideario político, economico y social y sus actuaciones prácticas como Partido de Gobierno.

Era natural que hace trece años, cuando la victoria del Frente Popular entregó el Gobierno en manos de las fuerzas de avanzada, esta contradicción surgiera en las filas radicales. Nuestros organismos de base estaban habituados a actuar como elementos de oposición y se guiaban sus principios y reivindicaciones en el más absoluto terreno abstracto, como habitual y lógicamente lo hacen todas las oposiciones políticas. La maciza labor de Pedro Aguirre Cerda fué, precisamente, convertir al Partido Radical de combativo elemento de oposición en eficaz agente de gobierno, y satisfacer sus aspiraciones doctrinarias, sin provocar alteraciones revolucionarias en la organización y constitución de la República.

El Gobierno de Juan Antonio Ríos continuó esta misma línea política.

La oposición que se ha alentado en las filas del Partido Radical contra la actual Administración se ha fundamentado, precisamente, en no haber mantenido iguales normas de conducta.

Bien es cierto que la elección del actual Primer Mandatario necesitó de la intervención del Congreso Nacional y que en él fué indispensable contar con los votos del Partido Liberal; pero ello no pudo, ni debió significar un compromiso que mazcara por seis años una acción de ideología derechista, porque a tal precio tanto daba ganar como perder esa elección en el Parlamento.

La verdad es que desde el primer momento la acción de este Gobierno se señaló por su falta de confianza en el apoyo, en la capacidad de realización, en la pujanza de las fuerzas de avanzada. Desde el primer instante prefirió encontrar su respaldo en la combinación transaccional y no en el apoyo entusiasta y leal que le habría dispensado el pueblo si hubiera visto que el programa que se levantó como bandera de combate era íntegra e inflexiblemente llevado a la práctica.

La Concentración Nacional marcó la cumbre de esta política de complacencias con las fuerzas de la reacción. Su falta de apoyo en la opinión nacional llegó a tales extremos, que fué barrida por la acción directa de las masas, en febrero de 1950. Esa jornada no alcanzó a subvertir el orden institucional y a quebrantar nuestra democracia solamente por el alto grado de cultura cívica y de responsabilidad democrática que han alcanzado los dirigentes y las bases de las agrupaciones gremiales y sindicatos de empleados y obreros.

Su reemplazo por la combinación que aún se encuentra en la Moneda significó evidentemente un progreso; pero, estuvo y está lejos de satisfacer los anhelos doctrinarios del Partido Radical y las aspiraciones de los Partidos de Izquierda y del pueblo de Chile, sobre todo porque la finalidad perseguida al llevarla al Poder ha sido posteriormente desvirtuada.

Parecíera si, que no obstante haber sido eliminada del Gobierno, la Concentración Nacional hubiera marcado con su sello el espíritu de los dirigentes radicales. Se tornaron conservadores, no en el sentido político de la palabra, sino en su contenido filosófico. En estos últimos años, por la acción de sus dirigentes, el Partido Radical no ha vivido, ni por vivir se entiende la acción, el movimiento, la actividad, el progreso; el Partido Radical simplemente ha vegetado.

Yo comprendo que un Partido se torne conservador cuando ha cumplido íntegramente su ideario programático; pero, no comprendo que adopte tal posición cuando todos los ataques que se le dirigen se fundamentan, precisamente, en lo mucho que aún le queda por realizar.

Todo lo que con asombro hemos visto ocurrir dentro del Partido Radical en estos últimos meses, no es sino la traducción al campo electoral de la misma política que el Gobierno ha tenido en su gestión. Componendas, transacciones, compensaciones, misteriosos conciliábulos de los grupos dirigentes arreglando la política nacional bajo la fórmula del derecho romano: doy para que me des. Nadie ha pensado en el pueblo, ni en su reserva de fuerzas vitales. No ha pensado nadie de los que tienen la responsabilidad de dirigir al Partido Radical con la autoridad sin contrapeso, que les da la disciplinada mayoría oficialista de sus organismos máximos. Nosotros sí, nosotros los doctrinarios pensábamos en el pueblo y lo veíamos, con dolor, alejarse del Partido Radical.

Para nuestra directiva ha sido una sorpresa, para nosotros no, ver como frente al Partido Radical y a su candidato oficial se alza, con auténtico respaldo de las clases populares y de valiosas fuerzas políticas y organizaciones del trabajo, un Cuarto Frente que postula como candidato al prestigioso político de Izquierda, senador Salvador Allende y que agita como bandera de reivindicaciones sociales y económicas la proclamación de la que nosotros tuvimos en octubre de 1938, y que, abandonada por el oficialismo radical, ha sido recogida también por su sector doctrinario.

Si se analizan con serena frialdad las actuaciones últimas de la directiva de nuestro Partido, nos vemos obligados a pensar que actúa obcecada por el propósito de dar satisfacción al deseo de llevar a la Moneda a quien represente la continuidad de la actual línea política, para buscar en su elección la justificación de los errores de estos seis años.

No creemos que los hombres que hoy tienen en sus manos la responsabilidad de dirigir el Partido Radical hayan olvidado sus principios doctrinarios hasta el punto en que el Partido no se atreve a exigir el cumplimiento ni el respeto de ellos y cede manso ante sus eventuales aliados políticos y permanentes adversarios en doctrina. Sus únicas querellas han sido por deleznables problemas administrativos.

Creemos más bien, que la necesidad que se han impuesto de obtener para el candidato el apoyo de fuerzas que aseguren su victoria, los obliga a dolorosas concesiones en los principios, y que su espíritu de radicales sufre tanto como el nuestro al adoptar actitudes reñidas con su credo. Porque si así no fuera y si realmente la actual directiva radical creyera que en la forma en que actúa cumple los postulados programáticos del Partido Radical; si sinceramente creyera que está realizando la obra de progreso social, económico y político a que la obliga el programa del Partido, tendríamos que llegar a la dramática conclusión de que existen dos Partidos Radicales. El de ellos, que ha buscado la manera más fácil de substituir, trocando las combativas armas del empuje renovador y de la terquedad doctrinaria, por los blandos resortes de la transacción y el cómodo arreglo, y el nuestro, irreductible en sus principios ideológicos, siempre dispuesto al sacrificio y a la lucha, e indisolublemente unido a la causa del pueblo.

El radicalismo advierte y no se conforma con que

SENATORE ESPERA NOQUEAR A LOAYZA

Si gana el chileno peleará en el Luna Park

Por la combinación transandina de anoche debió llegar a esta capital el pugilista argentino Alfonso Senatore, que viene a sostener un encuentro con Humberto Loayza, con quien peleó el año pasado en Buenos Aires, oportunidad en que el chileno perdió debido a una luxación de una mano. Aquella pelea resultó interesante y de ahí que la empresa Luna Park se interesó por una revancha en Buenos Aires, pero como Senatore decía traer la delegación de volibol del "Ateneo de la Juventud" que viene a actuar en Santiago, del que es su profesor de educación física, se aprovechó para concertar este match en Santiago.

El argentino tiene gran punch y es un boxeador de calidad. Espera noquear a Loayza. Su intensa campaña y triunfos sobre figuras consagradas lo destacan como un valor efectivo del pugilismo de Argentina. Por eso se estima que el viernes veremos un match interesante, y de calidad. Loayza ha venido entrenando con especial dedicación y asegura que responderá bien.

Está bajo la dirección de Antonio Fernández, profesional que tiene amplia confianza en su nuevo pupilo, pues dice que ha mejorado notablemente. El profesional nortino espera vengar la derrota sufrida en Buenos Aires, para luego aceptar mejores proposiciones en el Luna Park, donde el próximo año habrá intensa actividad pugilística, incluso con profesionales europeos.

VOLIBOL INTERNACIONAL

HOY JUEGA ATENEO CON Y. M. C. A.

En disputa del trofeo donado por S. E. el Presidente de la República, se inaugura esta noche en el gimnasio de la Universidad Católica un torneo internacional de volibol, que contará con la intervención del equipo Ateneo de la Juventud de Buenos Aires y de los conjuntos locales Audax Italiano, Instituto Vida Sana y Asociación Cristiana de Jóvenes.

A las 21 horas comenzará el programa con el match entre Vida Sana y Audax, que alinearán así:

VIDA SANA: Rodríguez, Bataszem, Dangeleonous, Tapia, Wenderhort y Gallardo.

AUDAX: Aubry, Almacic, Cristino, Jorquera Pérez y Corradini.

Luego, en el partido básico que deberá comenzar a las 22 horas, alternarán Ateneo de la Juventud con YMCA, que contarán con el concurso de los siguientes jugadores:

ATENEO: Donato, Ferrer, Ambrosetti, Raus, Gómez, Nardo y Héctor Zardini.

YMCA: Lizarzaburú, Retamal, Soarez, Parada, Guttman y Duhart.

DISPUTAN COPA DONADA POR S. E.

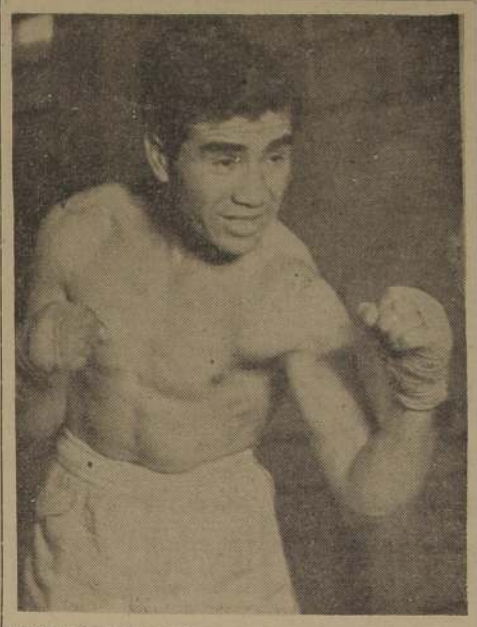

CONFIADO PARA LA REVANCHA.— Humberto Loayza, el pugilista nortino que actualmente se encuentra bajo la dirección de Antonio Fernández, espera confiado su match de revancha con el argentino Alfonso Senatore, con quien peleará el viernes.

INSERCION

(VIENE DE LA PAGINA 16)

...ntinuar. Aún es tiempo que el Partido Radical, y quienes dentro de la ...ntemplación de Gobierno quieran lealmente acompañarlo, se abran, comprensivos, a las aspiraciones y anhelos de los Partidos de Izquierda y ...l pueblo de Chile. La envergadura y solvencia que alcanzaría un auténtico movimiento de Izquierda, unidad en la organización, disciplina y numero de los cuadros radicales, representaría la colaboración decidida, generosa y leal de todos los elementos ...ntes, bien diferentes, por cierto, a ...ntes vacilantes y condicionados apoyos ...e el Partido Radical se ha estado ...ferando en conseguir.

Y ahora, antes de terminar este ...ntado del cisne", o acaso este graznido de ganso —no hay que olvidar ...e los ganzos salvaron al Capitolio—, quiero rendir un tributo de ...ecto y sincero reconocimiento a todos ...ustedes, vosotros, leales y desinteresados ...migos, valerosos y abnegados hermanos de lucha. Vuestra incontrovertible adhesión a nuestra común doctrina y vuestro generoso apoyo a ...ste ha tenido la honra de ser vuestro ...ndarte, en una causa ideal ...e, si merecedera, nos habrán de ...ar en el alma la convicción de ...e hemos sabido cumplir con nuestro deber de radicales y de que hay ...o nuestros cuadros doctrinarios ...ntes pujantes y sanas que habrán de salvar el porvenir del Partido.

Es sabido en esta lucha solo aparecen vencedores y vencidos, y al ...decir así no me refiero al discutido resultado de las cifras de una ...lección, sino al hecho de que mientras ...o esa contienda era para unos ...ta y finalidad de su actividad, para nosotros —para ustedes y para ...— apenas si era un episodio en ...l combate tanto tiempo antes empeñado y que, seguramente, habrá ...e proseguir por mucho tiempo más, para restaurar dentro del Partido Radical el respeto integral de sus principios, la actitud valerosa en el cumplimiento de su programa, el espíritu progresista en la realización de sus postulados.

Por eso quiero destacar en este homenaje de mi agradecimiento, de mi respeto y mi admiración a todos los legítimos doctrinarios aquí presentes y presentes a lo largo del país, quiero destacar, repito, a la vanguardia parlamentaria que ha capitaneado el movimiento de bases agrupado en la recuperación doctrinaria.

En primer término acude a mis labios el nombre del senador Isauro Torres, con veinticinco años de fecunda vida parlamentaria y de activos servicios a la organización sindical del Partido. En acatamiento al fallo del Tribunal de Honor, formado por su iniciativa para unir en un solo haz las fuerzas doctrinarias del radicalismo, me brindó su adhesión caballerosa y leal, y puso sin reticencias, ni vacilaciones al servicio de la noble causa común, su inteligente empeño y su trabajo esforzado.

Es justo que encabece la lista de honor de Diputados con mi entrañable amigo Luis Bossay, generalísimo de mi campaña, a quien ya dos provincias han ungido, adelantándose a la elección, como su más digno representante en el Senado, por su intachable vida consagrada por entero a la causa del Partido y del pueblo.

Junto a él laboraron brillantes y arrojadas —jóvenes mosqueteros de la doctrina, de corazón intrépido y de palabra de acero—, Juan Luis Maurás, mi Secretario General, y Julio Durán, mi abogado del triunfo ante el Tribunal de Honor. Y luego, Alejandro Ríos Valdivia, Oscar Bustos y Gilberto Tirado, mis colegas de profesorado, incansables en su acción de propaganda y de defensa de nuestra causa, así como Manuel Magalhaes, Orlando Sandoval, Carlos Montané, Humberto Correa, Eliecer Mejías, Rolando Rivas, Manuel Moller, Julio Sepúlveda, Oscar Quina, intrépidos luchadores de la doctrina; Alejandro Vivanco, el hábil ex Presidente del Partido, que señalara a su paso por el cargo un camino para ser seguido por quienes llegan a la más alta dignidad del Radicalismo; Exequiel González, sereno, pero irreductible doctrinario, limpio de toda mesquindad; Sebastián Santandreu y Raúl Brañes, que fueran respetados y prestigiosos Presidentes de la Cámara de Diputados.

Uno a sus nombres el del talentoso y brillante dirigente del Partido, Luis Alberto Cuevas, y de la esforzada pléyade de parlamentarios —de entre los que quiero hacer especial mención de mi valiente amigo Mario Riquelme—, dirigentes y asambleístas que lo acompañaron en su campaña, y que al término de ella, resuelta y espontáneamente, unieron sus fuerzas a las nuestras para cumplir mejor la tarea en que ellos también estaban empeñados de salvar los amenazados principios doctrinarios del radicalismo.

Todos ellos encarnan, para el sector más valioso, más combativo, más recio y sólido del Partido Radical y para la inmensa masa de sus simpatizantes, las esperanzas de un futuro iluminado por el irreductible cumplimiento de nuestro programa.

Ninguno de ellos se siente, ni ha sido derrotado. Por el contrario, todos ellos son vencedores, porque han dado al Partido Radical un acento de honestidad doctrinaria y de honradez política que prevalecerá sobre los transitorios y precarios triunfos electorales internos. Ellos han plasmado y seguirán plasmando el Partido Radical del futuro y esa realización sí que constituye una legítima e irrebatable victoria.

A todos ellos les quiero pedir un nuevo favor: que me den junto a su lado un puesto de lucha ya como simple soldado. Quiero agotar mis fuerzas dentro del Partido, hasta que clavemos nuestra bandera doctrinaria en la trinchera de donde no debió ser jamás arriada.

CARTA DE SALVADOR ALLENDE A MARCIAL MORA

"Santiago, 17 de noviembre de 1951.—Señor Marcial Mora Miranda.—Presente.— Estimado Marcial: Con toda seguridad numerosos amigos tuyos, no radicales, habrían concurrido a la ...ntación que hoy se te ofrece ...r la justa y viril posición doctrinaria, pero ella ha aparecido como un acto circunscrito a tus compañeros de Partido.

Desde el ángulo político en que me ...ntro, no puedo menos que mirar con extraordinario interés esta decisión de lucha de ustedes, destinada a reagrupar las fuerzas populares que hicieran las grandes jornadas iniciadas el año 38.

Sólo una posición definida frente a los problemas nacionales, y la firmeza inquebrantable de darles solución de acuerdo a los intereses del país y especialmente de las clases populares, permitirá reconquistar la confianza del pueblo.

Sé que algunos pueden no comprender, o no querer comprender el alcance y contenido de la candidatura llamada del Cuarto Frente, pero tengo la seguridad y la certeza de que el sector doctrinario radical, que tiene en sí una definida expresión, sabe a conciencia lo que significa en la lucha por la libertad, por el pan, por la reconquista de nuestras riquezas y por el avance y progreso de Chile.

Te saluda, tu cordialmente amigo. —Salvador Allende".

VOLANTES DE ARGENTINA Y PERU CORRERAN EN MACUL EL DIA 16

Volantes argentinos y peruanos se invitará a participar en el "Circuito Viviendas de Emergencia", que se correrá el 16 de diciembre próximo en la pista de Macul.

El equipo trasandino estaría constituido por los cracks de Mendoza, Pablo Gullé, Julio César Castellani y Salvador Atagulle. Este último, ganó anteayer en forma brillante, la difícil prueba denominada "La vuelta de Cuyo". En cuanto a los peruanos, ellos serían los ases máximos de ese país, Arnaldo Alvarado y Henry Bradley.

Todo el producto de la competencia mecánica del 16 será a beneficio de la Fundación de Viviendas de Emergencia y Bomberos de La Cisterna, que tendrá a su cargo el control del circuito.

EL PUBLICO DEBERA SER ADVERTIDO DE PELIGROS EN CARRERAS DE AUTOS

El Ministro del Interior no suspenderá las carreras automovilísticas en Chile. Ello se desprende de la nota que el señor Alfonso Quintana Burgos, le envió al Presidente de la Asociación de Volantes, señor Antonio Musa Méndez, sobre el particular.

Expresa el Ministro que a raíz del accidente último en Macul, pensó en la conveniencia de suprimirlas por falta de escenarios adecuados, pero paralelamente valorizó la importancia del deporte mecánico y solicitó informes a la Intendencia, Dirección General de Carabineros y Prefectura de Santiago. Estos organismos dejaron constancia de los inconvenientes de las carreras automovilísticas, aunque hicieron también especial hincapié de su trascendencia y de la gran atracción que tienen para el público.

Finalmente, dice en su carta el señor Quintana Burgos:

"El Ministro infrascrito no cree del caso, suspender, por ahora, la autorización concedida para realizar las carreras de automóviles, sin antes haber agotado todas las medidas que la prudencia aconseje para eliminar los inconvenientes a que antes me he referido, lo que podría obtenerse mediante la cuidadosa organización de cada uno de estos torneos, adoptando el máximum de precauciones para seguridad del público que deberá ser advertido en forma cierta de los peligros a que se expone de no sujetarse estrictamente a las instrucciones que los organizadores de la carrera deberán llevar a su conocimiento, no sólo por medio de la prensa y radio, sino también, por carteles colocados en lugares visibles y llamativos.

No duda el Ministro infrascrito que la Asociación de Volantes de Chile habrá de gastar el máximum de diligencia para hacer posible la realización en nuestro país de las carreras de automóviles, sin la ocurrencia de las desgracias personales que ha habido que lamentar en oportunidades anteriores".

SITIO
PERMUTO POR AUTOMOVIL
20 x 40 METROS
Frente a la Plaza de las Flores, del Balneario Las Rocas de Santo Domingo.
Beauchef 1461 — Teléfono 95144

VENDEDOR
para determinado sector de Santiago y algunos pueblos alrededores, necesita Fábrica de Confites, con clientela propia. Dirigirse por escrito acompañando referencias de honorabilidad y competencia a:
O. C. P. Casilla

CAMBIOS ● MANDATOS ● PROPIEDADES ● ESTUDIOS ● ACCIONES ● BONOS ● DEPARTAMENTO ● EXTERIOR ● FINANCIEROS ● ACCIONES ● BONOS ● DEPARTAMENTO ● CAMBIOS ● MANDATOS ● PROPIEDADES ● ESTUDIOS ● EXTERIOR ● CAMBIOS ● MANDATOS ● CAMBIOS ● MANDATOS ● PROPIEDADES ● ESTUDIOS ● FINANCIEROS ● ACCIONES ● BONOS ● DEPARTAMENTO ● FINANCIEROS ● ACCIONES ● BONOS ● DEPARTAMENTO ● CAMBIOS

BARRIO RESIDENCIAL
AVENIDA CRISTOBAL COLON
En un sector totalmente edificado, ofrecemos la oportunidad para adquirir su sitio con urbanización completo y movilización de micros y buses por las Avenidas Hernando de Magallanes y Cristóbal Colón.
PRECIOS DESDE $ 85.000.--
ACEPTAMOS OPERACIONES POR INTERMEDIO DE CAJAS DE PREVISION, APROBADAS O POR APROBARSE
CONSTRUCCIONES: precios desde $ 400.000.-
Bungalows que constan de: living, comedor, 2 y 3 dormitorios, toilette completa, cocina, pieza y baño de servicio
A cargo de: SOCIEDAD CONSTRUCTORA ADRIASOLA SILVA Y CIA.
Consulte antecedentes en
JARAS Y SOTTA Y CIA
CORREDORES DE LA BOLSA DE COMERCIO
ARTURO JARAS BARROS HUMBERTO VALENZUELA G.
DANIEL SOTTA BARROS EMILIO SERRANO V. R.
CALLE LA BOLSA 66-TERCER PISO-FONOS 61521-85129

Los Millones

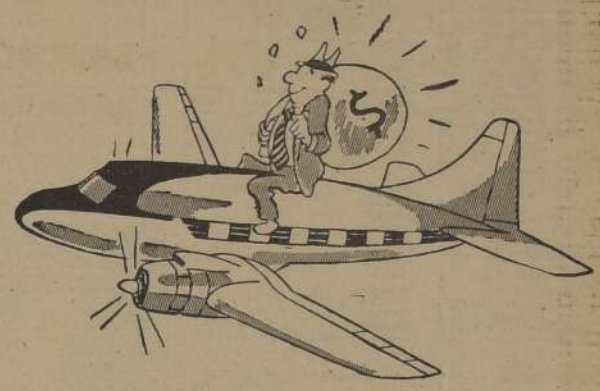

salen

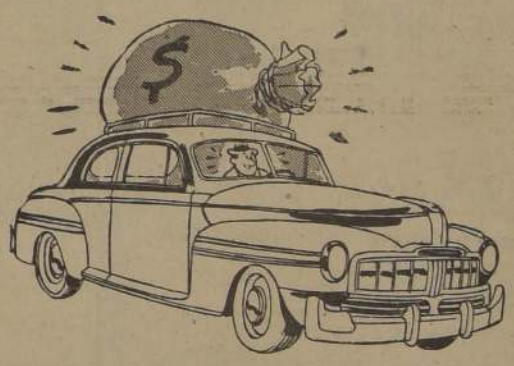

de jira!
Espérelos
en cualquier rincon de Chile
Proximo Sorteo
Sabado 24
Entero $ 500 Vigésimo $ 25
PUBLICITAS
LOTERIA de CONCEPCION

R... HOY GRAN HOMENAJE.— Alejandro Flores, primera figura del arte escénico nacional, pondrá término hoy a su brillante temporada en el Teatro Imperio, con dos funciones en su honor y beneficio. En la vermouth llevará a escena con su conjunto la obra de Rusiñol "El místico". En la noche irá "Mi querido ladrón", simpática comedia de Lazslo, y habrá además un gran desfile artístico. Participarán Rayen Quitral y el maestro Longás; las Dolly Sisters, "El Niño de Utrera" y Trini Moren; Elder Barbero, Alejandro Lira, Manolo González, Carlos Ravero, el dúo Molina-Rojo, etc. La Compañía Flores irá dentro de algunas semanas a Valparaíso y Viña del Mar.

"NADA SERIO POR AHORA", HA DICHO DOROTHY MALONE

HOLLYWOOD. — El último romance de Hollywood parece ser el de Dorothy Malone-Scott Brady. Sin embargo, ella insiste en que no podrá hablarse de nada serio hasta el año que viene.

EN LAS RADIOS DE LA CAPITAL

DIRECTORA - GERENTE tiene ahora Radio Agricultura en Los Angeles. Es Hilda Núñez, hasta hace poco meritoria empleada del Departamento de Publicidad de dicha emisora. Ha sido, además, locutora, control y artista de radioteatro.

LAITO CASTRO Y SU ORQUESTA, excelente conjunto cubano, ha obtenido un triunfo en su actuación radial en C. B. 76. En esta misma onda se presentan los domingos, de 19,30 a 21 horas, la orquesta de Osvaldo Norton y la típica de Alfredo Fanuele.

"PRESENCIA ARTISTICA DE CHILE", en C. B. 82 realiza interesantes entrevistas a artistas y personalidades del mundo literario. Este aspecto de la audición está a cargo del distinguido periodista Luis Fernández Navas. Se presentan también radioteatralizaciones de relatos chilenos.

UN BUEN ELENCO RADIAL del que forman parte, entre otros, María Maluenda, Roberto Parada, Enrique Heine, Ernesto Urra, Maruja Cifuentes, Anita del Valle, etc., actúa en el programa "Audición argentina", que se transmite por C. B. 114. Raúl Zenteno y Mauricio Arnoff timonean este buen espacio radial.

NITIDAMENTE DESTACA ENTRE los programas deportivos el que dirige Jorge Orellana en C. B. 106, con los relatos desde la cancha a cargo de Gustavo Aguirre. Hay sobriedad en los relatos e imparcialidad en los comentarios.

LA ORQUESTA DE OSCAR ALEMAN, que ha tenido extraordinario éxito en Buenos Aires, vendrá dentro de algunos días a C. B. 57. Alemán, es un notable ejecutante en cítara y las grabaciones musicales de su conjunto han alcanzado enormes cifras de ventas.

DENNIS DAY SE SALVO DE UN TERREMOTO EN LAS ISLAS DE HAWAY

HOLLYWOOD.— Denis Day se salvó de casualidad de un terremoto en Hawai.

Para tranquilizar a su familia llamó por teléfono a su hermano y le dijo que había salido de allí justamente cuatro horas antes.

SEMILLERO DE GRANDES BAILARINAS.— Alumnas de la Academia de bailes que dirige María Elena Pinilla se presentarán en el Teatro Municipal el domingo a las 15 horas. Interpretarán diversos ballets regionales de España con acompañamiento de la soprano Lidia Hameau, el tenor Mario Deik, la Rondalia España y piano-acordeón, gaitas y tambores. Estas pequeñas bailarinas, que muy pronto harán sonar las castañuelas, son Elena Piñeiro, Maricarmen Gómez, Julia Piñeiro, Carmen Lepe, Marianela Guasp, Mónica Guasp, Myriam Díaz, Nancy Candia, Myriam Ortiz, Pepita Pesce, Annegret Galleguillos, Carmen Vergara, María Angélica Herrera, Victoria Gallegos, Lucy Simonett, María Eugenia Becker, Dora García, María Teresa Manríquez, Lucía Latorre, Antonieta Arce, Elsa Escribar, Gloria Dreisziger, Margarita Figueroa, Juliana Martínez, Olga Pastene y Patricia Silva Valenzuela.

ROBERT PRESTON NO VUELVE A HOLLYWOOD

HOLLYWOOD.— Terminada la temporada en Florida, donde ofrecieron "Detective story", Robert Preston y Catherine Craig se han reconciliado y regresaron a Nueva York.

Ese es otro de los actores que Hollywood parece haber perdido definitivamente.

LIZ DAILEY VIVE UN ROMANCE QUE UNE EL AMOR Y EL PETROLEO

HOLLYWOOD.— Liz Dailey, esposa separada de Dan Dailey, parece cada día más enamorada de Bob Neal y Bob Neal es un joven rey del petróleo tejano.

—"Nunca usé anillo porque no estuve comprometida con Bob —ha dicho ella— pero estamos profundamente enamorados". ¿Hace falta decir más?

Resulta peligroso acompañar una vez a Kathryn Grayson

HOLLYWOOD.— Hay una estrella que no tiene ganas de salir acompañada más de una vez con la misma persona... es Kathryn Grayson, que, según ella misma dice, "se casa siempre con el que la acompaña mucho".

Por ahora no tiene ningún interés en volver a casarse.

DOS ENAMORADOS QUE PARA CASARSE TIENEN QUE ESPERAR UN POCO

HOLLYWOOD. — Una breve conferencia ha sostenido Vic Damone con directivos de la Metro Goldwyn Mayer.

En cuanto a su posible compromiso con Joan Benny no hay nada de lo dicho; los dos se quieren y están dispuestos a casarse, pero ella es muy joven y tiene que finalizar sus cursos. El tiene para varios meses en el ejército.

Joan Fontaine actúa en "Rebeca", cinta que triunfa de... en el Central.

"RINGO" EL RENEGADO MAS AUDAZ DEL OESTE en
"LA HORDA SALVAJE"
con WILLIAM ELLIOTT
NOAH BEERY • ADRIAN BOOTH • JIM DAVIS
Viernes ROXY

HOY · CENTRAL
2ª Semana
DAVID O. SELZNICK presenta
El ROMANCE MAS SUBLIME y APASIONADO!
"Rebeca"
(UNA MUJER INOLVIDABLE.)
Laurence OLIVIER ★ Joan FONTAINE
DIRECCION Alfred HITCHCOCK
MAYORES
DISTRIB. D.I.A.

HOY Florida
Matinée • Tarde y Noche
ACCION VIGOROSA! EMOCION DISTINTA!
¿HIJOS DE LA VIOLENCIA
con DAN DURYEA · GALE STORM
DICK FORAN · Gloria Henry · Dulce "Big Boy" Williams
TECHNICOLOR
MUERTE PARA LOS HOMBRES... AMOR SINCERO PARA LAS MUJERES!
(MAYORES)

Piscina
HOTEL CARRERA
TEMPORADA 1951 1952
Abierto desde hoy a las 10 de la mañana. Servicios de almuerzo, té y bar.
Desde el 1° de diciembre, la Boite funcionará en la piscina, con Pepe Carrera y la orquesta de Wilo Gamboa Baile de 10 P. M. a 2 A. M., y los sábados hasta las 3 A. M.
Músico de Stephan Terz, en el comedor del 2.° piso, todos las noches. La Boite del 2.° piso funcionará hasta el 30 de noviembre.
Carrera

HOY · SANTA LUCIA
¡CONTINUA TRIUNFANDO!
2ª SEMANA
EL ENIGMA
"ECRAN" dice: BUENA.
"ERCILLA" dice: BUENA.
MAYORES Y MENORES

MAYORES Y MENORES
HOY · CONTINENTAL
¡Abriéndose paso a tiro limpio!
LOS MEJORES Y LOS PEORES DE LOS MALOS... ASALTANDO, MATANDO!
"EL MEJOR DE LOS MALOS"
Color por TECHNICOLOR
ROBERT RYAN · CLAIRE TREVOR
JACK BUETEL · ROBERT PRESTON
RKO RADIO

GUIA DEL ESPECTADOR

LOS NUMEROS ENTRE PARENTESIS CORRESPONDEN AL DEL TELEFONO

TEATROS

DIEZ DE JULIO (31530). — 19 y 22 horas: Cía. de Espectáculos Frívolos.

IMPERIO (32627). — Último día de la Cía. de Comedias de Alejandro Flores: 18,30 horas: El místico. 22 horas: Mi querido ladrón y grandioso festival.

L'ATELIER (391074).— No hay funciones.

MUNICIPAL (31407).— 18,45 horas: Teatro Experimental de la Universidad de Chile: Viento de proa.

PETIT REX (31144). — 19 y 22 horas: Teatro íntimo Cía de Comedias de Eduardo Naveda: Noche de equinoccio.

CINES

ALAMEDA (91254) — Rotativo: desde 13 horas: La llamarada, Tarzán en peligro, El misterio del lago y Serial.

AMERICA (32443) — Rotativo: desde 13 horas: Tarzán en peligro, La flecha rota y El espejo.

ALMAGRO (53425). — Rotativo: desde 13 horas: Mercaderes de la muerte, Hipócrita y Un año en Corea.

ALCAZAR (80122) — Vermouth y noche: Té para dos.

A N D E S (43811) — Rotativo: desde 14 horas: Doctora, tengo fiebre, La casa chica y La picara Arlette.

A P O L O (51746).— Rotativo: desde 13 horas: El príncipe de los zorros, Rie como quieras y Una gallega en México.

AUDITORIUM (84688). — Matinée, vermouth y noche: Sin conciencia.

AVENIDA MATTA (51455) — Rotativo desde 15 horas: Las engañadas, La cena de las burlas, Adiós, a la vida y Serial.

BALMACEDA (88768) — Rotativo desde 14 horas: Mercaderes de la muerte, Hipócrita y Un año en Corea.

BANDERA (89111). — Matinée, vermouth y noche: Camino de la gloria.

BLANCO ENCALADA (91787). — Rotativo desde 14 horas: La casa chica, Tarzán en peligro y El secreto de la pelirroja.

BAQUEDANO (65050).— Matinée vermouth y noche: En las redes del amor y Duelo al sol.

BOLIVAR (35378) — Rotativo: desde 15 horas: Simbad el marinero, Un grito ahogado y Sendas del porvenir.

BRASIL (86068) — Vermouth noche: La picara Arlette, e Y se hizo justicia.

CAPITOL (89581) — Rotativo: desde 14 horas: La barca sin pescador, King Kong, Angeles de arrabal y Maclovia.

CARRERA (86685) — Rotativo desde 14 horas: Mercaderes de la muerte, Hipócrita y Un año en Corea.

CAUPOLICAN (85012).—Rotativo: El misterio del lago, Arenas de Iwo Jima, El fantasma del río y Seriales.

CENTRAL (33555). — Matinée, vermouth y noche: Rebeca.

C O L O N (90577) — Rotativo: desde 13 horas: La picara Arlette, Un grito en la noche, Doctora, tengo fiebre y Serial.

CLUB DE SEÑORAS (33550) — Rotativo: El tercer hombre e Y se hizo justicia.

CERVANTES (88569) — Matinée, vermouth y noche: Tres esposos.

CONTINENTAL (60735) — Matinée, vermouth y noche: El mejor de los malos.

COLISEO (89075). — Rotativo: desde 15 horas: Doctora, tengo fiebre, Rojo y negro y Un grito en la noche.

COUSIÑO (50657) — Rotativo: desde 14 horas: Fiebre de sangre, La pelirroja y su candidato y Los 3 mosqueteros.

C H I L E (60726) — Rotativo: desde 14 horas: Un ángel sin pantalones, La danza del fuego, Nace una canción y Juan Globo.

DELICIAS (91941) — Rotativo: desde 14 horas: El general murió al amanecer, Arenas de Iwo Jima y El ladrón fantasma.

D A N T E (494359) — Matinée, vermouth y noche: El gran Caruso.

D I A N A (95768) — Rotativo: desde 15 horas: Calles de Laredo y Camino de perdición.

DIECIOCHO (837181) — Rotativo desde 15 horas: Capitán de Castilla, El último gánster y Envuelto en la sombra.

EL GOLF (488 y 257). — Vermouth y noche: Té para dos.

ESMERALDA (64203) — Rotativo desde 13,30 horas: La llamarada, La casa chica, Hagan juego, señores y Serial.

FLORIDA (34289). — Matinée, vermouth y noche: Hijos de la violencia.

HUELEN (Cerro Santa Lucía).— Próxima inauguración.

HOLLYWOOD (42389) — Rotativo: desde 14 horas: La indeseable, Destino en las nubes y Annie, la reina del circo.

IDEAL CINEMA (92188) — Rotativo desde 14 horas: Hombres sin credo, Nace una canción, Todo un héroe y Serial.

IMPERIAL (51112). — Rotativo: Noche sin luna, Hombres sin credo, Rosa, la apache, do y Serial.

I R I S (80336). — Rotativo: desde 14 horas: La puerta del diablo y El hombre y su alma.

INDEPENDENCIA (62702) — Rotativo: Extraño cargamento, El secreto de la pelirroja, El misterio del lago y Serial.

I T A L I A (41883) — Rotativo: Serás mi marido, Cuando ellas quieren y Destino en las nubes.

LIBERTAD (86281). — Rotativo desde 14 horas: La casa chica, La llamarada y La selva ruge.

LO OVALLE (253 La Cisterna) — Rotativo desde 15 horas: Los vengadores, Rompiendo cadenas y Tampico.

LO FRANCO (92705) — Rotativo: El rebaño de la muerte, Kid en peligro, A la sombra del puente y Serial.

MAJESTIC (50151). — No hay función.

LUX (87630). — Rotativo desde 11 horas: Grandioso festival de dibujos animados en colores y Noticiarios.

MANUEL RODRIGUEZ (66959).— Rotativo desde 16 horas: Doctora, tengo fiebre, La picara Arlette y La casa chica.

MARCONI (42867) — Rotativo: desde 14 horas: La llamarada, Tarzán en peligro y El secreto de la pelirroja.

METRO (83361) — Matinée, vermouth y noche: El gran Caruso. (5.ª semana).

MIAMI (85165).— Rotativo desde 11 horas: Africa ruge y Serial.

MINERVA (91464) — Rotativo: Furia, El gran campeón, Bajo dos banderas y Serial.

MIRAFLORES (30909) — Rotativo desde 15 horas: Jorge, el magnífico, y Tres secretos.

MONUMENTAL (91555) — Rotativo desde 14 horas: La casa chica, Un grito en la noche, Congo salvaje y Serial.

NACIONAL (63588) — Rotativo: desde 14 horas: Un grito en la noche, La casa chica, La picara Arlette y Serial.

NORMANDIE (87749).— Matinée, vermouth y noche: El destino manda y Secreto de estado.

NOVEDADES (94594).— Rotativo: desde 16 horas: La sexta sinfonía, Malaya y La barca sin pescador.

N U Ñ O A (43152).— Rotativo: desde 14 horas: Bajo dos banderas, Fiesta y El cañonero.

OPERA (30176). — Rotativo desde 11 horas: La venganza de Montecristo y Agregados cómicos.

O'HIGGINS (86929) — Rotativo: desde 15 horas: La casa chica, Rojo y negro, La picara Arlette y Serial.

ORIENTE (41345).— Vermouth y noche: Rebeca.

PLAZA (84714).— Matinée, vespertina, vermouth y noche: De picaro a picaro y Agregados.

P R A T (50754). — Rotativo La llamarada, La casa chica, Un grito en la noche y Serial.

PORTUGAL (34816) — Rotativo: La picara Arlette, Un grito en la noche e Y se hizo justicia.

PRINCESA (85205) — Rotativo: desde 14 horas: Arrostrando la muerte, El complot de Teherán, Juan Globo y El otro yo de Marcela.

PRINCIPAL (30611). — Rotativo desde 11 horas: Ultimos noticiarios, Cortos, Dibujos, Cómicas, etc.

PEDRO DE VALDIVIA.— Pronta inauguración.

REAL (65555). — Matinée, vermouth y noche: El amor vigila.

PROVIDENCIA (46071).— Rotativo desde 14 horas: [illegible] la ópera, Destino en las nubes, Annie, la reina del circo.

RECOLETA (85874) — [illegible] Cuando ellas quieren y Destino en las nubes.

REPUBLICA (59621) — [illegible] vida y Destino en las nubes.

REPUBLICA (59621) — [illegible] desde 14 horas: La venganza de Montecristo y Agregados cómicos. Cuando ellas quieren y [illegible] chos.

REX (31145 y 31144) — [illegible] vermouth y noche: Del otro [illegible] go.

R I A L T O (41687) — [illegible] desde 14 horas: La puerta del diablo y El hombre y su alma.

ROXY (80609) — Rotativo: [illegible] 11 horas: Cleopatra y Serial.

SAN MIGUEL (31862) — [illegible] vo desde 14 horas: La [illegible] lette, Rojo y negro y [illegible] go, señores.

SANTA LUCIA (36996) — [illegible] née, vermouth y noche: El [illegible]

SANTIAGO (33588) — [illegible] vermouth y noche: Alí [illegible] talle.

SELECTA (82194) — [illegible] Los hombres las prefieren [illegible] Malaya y Un día de vida.

VALENCIA (61571) — [illegible] y noche: Cía. Comedias de [illegible] chita Botto: La viborita.

VICTORIA (30917) — [illegible] El cuerpo del delito.

"Los últimos días de Pompeya", un film histórico tomado de la obra literaria del mismo nombre, será presentado por la R. K. O. Radio Pictures, desde pasado mañana, en el Teatro Miami.

COMPAÑIA CHILENA DE ESPECTACULOS CCE LOS MEJORES PROGRAMAS EN LAS MEJORES SALAS

Ress

EL MEJOR TEATRO DE AMERICA

FONOS: 31143-31144 ★ HORARIO: 3 - 6.30 - 9.45.-

CLIFTON WEBB y JOAN BENNETT, en

DEL CIELO VENGO

(MAYORES Y MENORES)

REAL — FONO 65555 — 3, 6.30 y 9.45 P. M. — Bing Crosby y Nancy Olson, en EL AMOR VIGILA (Mayores)

SANTIAGO — Fonos 32888 y 33444 — 3, 6.30 y 9.45 P. M. — Cantinflas y Sofía Alvarez, en AHI ESTA EL DETALLE (Mayores y Menores)

VICTORIA — ROTATIVO — Fono 30021 — 1.15, 3.15, 5.15, 7.15 y 9.20 P. M. — Ann Sheridan y Victor Mature, en EL CUERPO DEL DELITO (Mayores)

PETIT-REX — TEATRO INTIMO Huérfanos N.o 725 — FONO 31144 — Platea $ 50.— Vermouth 7 P. M. — Noche 10 P. M. — NOCHE DE EQUINOCCIO de Luis Alberto Heiremans con Eduardo Naveda

FARLEY GRANGER NO SUELTA YA A SHELLEY WINTERS

HOLLYWOOD.— Curioso el destino de Shelley Winters y el actor Vincent Edwards. Fueron juntos al colegio y no volvieron a verse; pero ahora él ha sido descubierto por Hal Wallis y ha empezado a actuar en cine.

En resumen, volvió a encontrarse con Shelley y "la encontró muy cambiada, para mejor", según sus propias palabras.

Pero la actriz no ha salido con él ni una sola vez, simplemente porque está comprometida con Farley Granger y, aunque andan a los tirones, siguen comprometidos.

ENTRE MIL OFERTAS BETTE DAVIS MIRA DE NUEVO AL CINE

HOLLYWOOD. — Noviembre 1951.— (Por Harrison Carroll.)— No sería nada difícil que Bette Davis se fuera de Hollywood, por lo menos a vivir en otra parte, si es que aún piensa seguir actuando en películas.

Lo cierto es que, cuando expire el contrato de locación de la casa que tienen en Malibú, ella y su esposo, Gary Merrill se irán a la costa del Este y construirán allá su nueva casa.

La actriz tiene mil ofertas de cine, teatro, radio y televisión y no ha decidido qué aceptará; pero parece que en última instancia elegiría cine...

FAJAS MODELADORES "Gacela"

Transforman cuerpos más difíciles en la silueta de la actual moda.

Gran comodidad y duración

PRECIOS BAJOS

cajas de elástico Nylon

PUENTE 559, Piso 2

AL LADO DEL CORREO

VIAJARON MILES DE KILOMETROS PARA IR A UNA FIESTA.— Esta foto fué tomada en Hollywood, en un garden-party realizado en la residencia de Louella Persons en Beverley Hills. Ellos son Arthur Lake y Patricia su esposa, joven y brillante actriz del cine. Lo curioso es que tanto Arthur como Patricia fueron a esta fiesta tras un viaje que hubieron de realizar especialmente desde Irlanda. Para concurrir a dicho garden-party necesitaron cruzar el Océano Atlántico y de una a otra costa del territorio norteamericano

Otro romance de Lana Turner que termina en nada

Lana Turner ha visto romperse otro de sus romances, pero el cine ha recuperado una estrella. Será un pensamiento egoísta, pero es la verdad, ya que Lana mientras vivió su prolongada luna de miel con Bob Toping ni pensó en filmar. Ahora, que se ha separado de él, la estrella reinicia su trabajo en los estudios M. G. M. en "El vals de la viudad alegre", con el argentino Fernando Lamas.

CHARLA DARA HOY FUNDADOR DE DOS TEATROS INTIMOS

Tobías Barros Alfonso, creador de las salas "L'Atelier" y "Naxos", esta última de próxima inauguración, dará una conferencia hoy, a las 19.15 horas, sobre la influencia de "los pequeños teatros", en el desarrollo del arte escénico contemporáneo.

Esta charla se efectuará en el Instituto Chileno-Norteamericano de Cultura y en ella Barros Alfonso dará a conocer también sus impresiones de visitas que realizó a los teatros íntimos de Europa y Norteamérica.

ERROL FLYNN NO SE DIVORCIA DE PATRICIA WYMORE

HOLLYWOOD.— Noviembre 1951. — (Por Harrison Carroll). — Habían comenzado a circular rumores en torno a la posibilidad de una separación en el matrimonio Errol Flynn-Patricia Wymore; pero felizmente podemos desmentirlos. Lo único cierto es que la linda Pat ha ido a Las Vegas (Nevada), y no todo el mundo visita esa ciudad para divorciarse.

Pat ha ido para cumplir con un compromiso artístico y nada más.

—"No veré a Errol por un tiempo —me dijo ella misma— pero es porque tengo que trabajar pronto en una película y él en otras, nada más".

Peter Lawford no ha contraído aún sonado matrimonio

HOLLYWOOD.— Peter Lawford sigue dando que hablar a los que se dedican a buscar bodas y compromisos entre los astros y las estrellas.

Lo cierto es que Peter tuvo que escribir apresuradamente a sus padres para decirles que no se había casado como se afirmaba por ahí y que ni siquiera había pensado en hacerlo. Además, la iniciación de su nueva película se tuvo que postergar varios días porque él tuvo un fuerte ataque de influenza.

Con Robert Ryan, Claire Trevor y Jack Buetel en los papeles principales, "El mejor de los malos" —toda en technicolor— es el estreno que hace la R. K. O. Radio Pictures hoy en el Teatro Continental. Se trata de una atrayente película del Oeste.

PRONTO BANDERA

UNA PELICULA PERFECTA, UNA OBRA DE VALOR INTERNACIONAL...

Cuatro en un Jeep

VIVECA LINDFORS — RALPH MEEKER

QUATRE HOMMES DANS UN JEEP • DIE VIER IM JEEP • FOUR IN A JEEP

HOY NORMANDIE

EXTRAORDINARIO PROGRAMA!

MATINEE • TARDE Y NOCHE

"SILENCIO" SOLO LA MENCION DE ESE NOMBRE SIGNIFICA LA MUERTE — PRESENTADA EN COLORGRAM CON ALEXANDER KORDA. — SECRETO DE ESTADO — Con Douglas FAIRBANKS, Glynis Jack JOHNS-HAWKINS — PARA TODO ESPECTADOR.

DOS DINAMICAS ESTRELLAS EN UN ELECTRIZANTE DRAMA DE GRAN CALOR HUMANO — GLENN FORD - BRODERICK CRAWFORD — EL DESTINO MANDA — WILLARD MITCHELL — ¡Un drama de hombres de acero... de hombres que viven día y noche con la muerte!

METRO — Lo M-G-M presenta — El Gran CARUSO — ("THE GREAT CARUSO") — Color por TECHNICOLOR — Estrellas MARIO LANZA — ANN BLYTH — DOROTHY KIRSTEN — JARMILA NOVOTNA — Metro Goldwyn Mayer — 3.30 P. M. — 6.40 P. M. — 9.45 P. M. — 5ª Y ULTIMA SEMANA — PARA ADULTOS Y MENORES

DANTE — BANDERA 341 • TELEFONO 85361 — PLZA. NUÑOA • FONO 494555 — HOY

HOY ★ CARRERA · BALMACEDA · ALMAGRO — ROT. DE 2 P.M. — ROT. DE 2 P.M. — ROT. DE 3 P.M.

FANTASTICO PROGRAMA DOBLE DE ACCION Y ROMANCE

(MAYORES)

HIPOCRITA — Con ANTONIO BADU y LETICIA PALMA — ACTUACION DE LOS PANCHOS — DISTRIBUYE: ARTISTAS UNIDOS.

Además: UN AÑO EN COREA — NOTABLE DOCUMENTAL — 5º NOTICIARIO PARAMOUNT

UNA PRODUCCION EAGLE LION FILMS — Mercaderes DE LA MUERTE — Con SCOTT BRADY y K.T. STEVENS.

ORGANIZACION TEATRAL CHILENA S. A.

HOY · BAQUEDANO — 2 P.M. • 5.45 Y 9.30 P.M.

EL MAS COTIZADO PROGRAMAZO DOBLE EN BRILLANTE TECHNICOLOR

YO NO TENGO LA CULPA DE QUE LOS QUE ME MIRAN VEAN SOLAMENTE EN MI EL BARRO DE MI CUERPO...

"DUELO AL SOL" — CON JENNIFER JONES · GREGORY PECK · JOSEPH COTTEN — LIONEL BARRYMORE • HERBERT MARSHALL — DISTRIBUYE: D.I.A.

Además:

¡Tan alegre como una fiesta! ¡Tan dramática como una ópera! ¡En brillantes colores por TECHNICOLOR!

EN LAS REDES DEL AMOR — KATHRYN GRAYSON — MARIO LANZA · DAVID NIVEN

(SOLO MAYORES)

EXTRA. NOTICIARIO PARAMOUNT.

ORGANIZACION TEATRAL CHILENA S. A.

CANTINFLAS — HOY — Teatro SANTIAGO — MATINEE · VERMOUTH · NOCHE

MARIO MORENO — MAYORES Y MENORES

MI CUATE TANTO TIEMPO SIN VERNOS... O ES QUE NOS VIMOS YA MUCHO Y USTED ME ESTA CAYENDO GORDO POS PA QUE VEA NO MAS, LE PRESENTO OTRA VEZ ESTA SENSACIONAL PELICULA!

en "ahí está el DETALLE"

PEL MEX

Con SARA GARCIA, JOAQUIN PARDAVE, SOFIA ALVAREZ

CUAVO.

HOY Cine REAL — MATINEE — VERMOUTH — NOCHE

BAILES... CANCIONES... RITMO... MUSICA.. CHISTES.. Y BING

BING CROSBY — NANCY OLSON — CHARLES COBURN — En "EL AMOR VIGILA"

MR. MUSIC

con Ruth Hussey, Robert Stack, Tom Ewell, Charles Kemper y las estrellas visitantes Groucho Marx, Dorothy Kirsten, Peggy Lee y The Merry Macs.

GROUCHO MARX — DOROTHY KIRSTEN — PEGGY LEE — THE MERRY MACS

Las salidas más insospechadas. Las escenas más divertidas, mantienen al espectador muerto de risa.

Producida por Robert L. Welch. Dirigida por Richard Heydm. Inspirada en una obra de Samson Raphaelson. Adaptación cinematográfica de Arthur Keekman. Canciones de Johnny Burke. Música de James Van Heusen

Ginger Rogers es la protagonista de "¿Acusaría usted?", film Warner, que va el jueves al Rex.

AGILIDAD SALVO A JOHN PAYNE DE UN COCHE SIN FRENOS

HOLLYWOOD.— La agilidad salvó a John Payne de un buen susto y posiblemente de alguna herida seria. Estaba distraído quitando unas cosas del baúl trasero de su coche cuando oyó un grito de advertencia y, al volverse, vió que otro coche sin frenos se le venía encima.

Saltó a un costado y el automóvil se incrustó en la parte de atrás de su coche... pero a él no le pasó nada.

COMO OTRO PEZ EN EL AGUA.— Aquí está Esther Williams, la gran actriz y nadadora norteamericana, con su hijito Benjamín, de dos años de edad. El pequeño, según dicen, se siente mejor en el agua que en tierra firme. Dentro de poco Benjamín actuará con su mammy en un nuevo y acuático film.

VITAMINAS Y DOLARES EN MUY BUENAS DOSIS TENDRA CESAR ROMERO

HOLLYWOOD. — Mil dólares por cada aparición y serán doce, en otras palabras, contrato por 12 mil dólares.

Es lo que acaba de firmar César Romero, que se presentará en radio en un programa de vitaminas o algo por el estilo. Las vitaminas para él, según dicen...

A CARY GRANT LE GUSTA VIAJAR EN BUQUES DE CARGA

HOLLYWOOD. — Cuando Cary Grant y Betsy Drake terminen de filmar "Room for one more", viajarán a Europa en un carguero.

El actor es un entusiasta partidario de esa forma de viajar, mucho más cómoda y sin tantos compromisos y, en realidad, entusiasmó a Laurence Olivier y Vivien Leigh para que lo imitaran.

ROSELLINI ATIENDE BIEN A SUS AMIGOS YANQUIS EN EUROPA

HOLLYWOOD. —Hospitalidad que recibió premio fué la de Roberto Rosellini. La brindó a los Van Johnson cuando éstos anduvieron de paseo por Italia. Los norteamericanos, apenas de regreso en el hogar, compraron un traje completo de Hopalong Cassidy y se lo enviaron a Roberto Rosellini Jr., o sea al hijito del director italiano y la actriz Ingrid Berman.

"BISARON" EN CINE LO QUE LES OCURRE EN PLENA VIDA REAL

HOLLYWOOD.— Algunas veces los argumentos del cine se repiten en la vida real y los interpretan los mismos protagonistas. Y si no lo creen, ahí tienen el caso de Cary Grant y Betsy Drake; primero hicieron que se casaban... y se casaron. Ahora, en "Room for one more", son un matrimonio al que llega un bebé... y parece que Cary tiene muchas ganas de que sea cierto.

Laurence Olivier, triunfa en "La beca", film que continúa en Central.

T. Roxy estrena mañana "La Horda Salvaje"

Noah Beery, Jr., hijo y sobrino de los famosos hermanos Noah y Wallace Beery, tiene uno de los papeles principales en "LA HORDA SALVAJE", que estrena mañana el Rotativo Roxy. Se trata de un violento drama del Oeste ilícito, en el cual Bill Elliot interpreta la vida del famoso renegado, "Ringo" Baker, quien fué objeto de la persecución policial más salvaje en la historia del Oeste. Completan el elenco Jim Davis, Douglas Dumbrille, Adrian Booth y Grant Withers.

Thomas Skerrit
¡UN SACERDOTE ORGULLOSO!

O'Flingsley
¡UN MAESTRO REVOLUCIONARIO!

Brígida
¡UNA INGENUA QUE VE VISIONES!

Estos son los personajes de:

"SOMBRA Y SUBSTANCIA"

JUEVES, a las 18.45 horas, en el
TEATRO MUNICIPAL

Hoy T. CAUPOLICAN ★ Hoy
EMPRESA CHILENA "CONDOR"

Rotativo DESDE LAS 3
TRES grandiosos estrenos, y
DOS emocionantes
SERIALES

Y también la mejor película policial 1951

Además, en colores:
ROY ROGERS
"EL MISTERIO DEL LAGO"
y cuartos episodios de
Tambores de Fumanchú
Y
Vigilantes de la ley

$ 15.— PLATEA
$ 5.— GALERIA

En "Ahí está el detalle", que va en el cine Santiago, Cantinflas realiza una de sus más cómicas creaciones.

CON PASOS DE BAILE GENE NELSON VA HACIA LA FAMA

HOLLYWOOD.— Noviembre 1951. (Por Dorothy Manners). — El bailarín Gene Nelson, que parece poseedor de pies mágicos y que tiene todo el aspecto de un estudiante de colegio secundario, no es tan joven como parece al verlo por primera vez. En realidad, anda ya por los 31, puesto que nació en 1920 y él es el primero en lamentar su aspecto juvenil que, según dice, le ha quitado más de una oportunidad. Personalmente, me parece que mientras siga bailando con la gracia que tiene ahora, muy parecida a la de Fred Astaire, el muchacho no tendrá que preocuparse mayormente de parecer joven o viejo.

Es un bailarín nato y recibió las primeras lecciones patinando sobre hielo con la mismísima Sonja Henie. Admite que Fred Astaire es su ídolo:

"Cuando yo hacía "This is the army", Fred vino personalmente a saludarme entre bambalinas. ¿Puede alguien imaginar algo mejor que ése?"

Le pregunté también qué opinaba de Gene Kelly y me contestó: "Mi amistad con Gene, que también es un gran bailarín, se remonta al tiempo en que su actual esposa trabajaba en "Panamá Hattie", donde también actuaba Miriam Franklin, a quien yo cortejaba. Y, ya que recordamos aquella obra, es extraordinario el número de coristas que se hicieron famosos en ella: June Allyson, Vera-Ellen, Constance y Doris Dowling, Betsy Blair y mi esposa".

Poco después de su matrimonio con Miriam, que tuvo lugar en 1941, Gene Nelson fué movilizado para el cuerpo de señales y estuvo en la guerra hasta que lo llamaron para "This is the army" y desde ese momento estuvo haciendo representaciones de baile en diversos campamentos de soldados.

"A los dos meses de Pearl Harbor —recuerda— yo estaba casado y en el ejército. Sin la menor oportunidad de instalar una casa para vivir con Miriam y con grandes deseos de tener un bebé".

Con ello queda dicho cómo estará de contento ahora, que dispone de un hermoso rancho en el valle cercano a Hollywood. Y cuando ya tienen un hermoso miño de cuatro años, Alan Christopher, que sigue a Gene a todas partes, sobre todo cuando se instala en el jardín a pintar —uno de sus hobbies— o en la cocina a preparar algún plato raro, otro hobby.

Gene no nació en California. El muchacho vió la luz mucho más al norte, en Seattle; pero desde muy pequeño la familia lo trajo a vivir a estas latitudes; aquí se crió y está tan orgulloso como un verdadero californiano. El muchacho no se queja de haber perdido algunos años durante la guerra, sobre todo porque el sistema de representaciones le permitió conocer un poco de mundo y, además, adquirir experiencia.

Nunca olvidará a su descubridora, la estrellita June Haver, que lo vió ensayando y sugirió que lo probaran para "I wonder who's kissing her now", la película en que se consagró.

Es un muchacho encantador, que sabe apreciar lo que la vida le ha dado. Junto con Miriam, su esposa, cuentan entre sus mejores amigos a Marge y Gower Champión, al matrimonio Gordón McRae y a Paula Stone y su marido, Michael Sloan, todos elementos conocidos en el teatro.

El futuro parece no ofrecer ningún problema para Gene Nelson, sobre todo ahora que lo han contratado para "Lullaby of Broadway", donde tiene a su cargo el mejor papel de toda su carrera, junto a la estrella Doris Day. No sería difícil que ese trabajo,, precisamente, fuera el trampolín para llevar a los dos directamente al teatro y de allí a la faena.

Casi le sacaron un ojo en escena de "Scaramouche"

HOLLYWOOD.— La película "Scaramouche" ya ha costado bastantes accidentes, algunos de ellos graves.

El último de todos, si es que no se ha producido uno nuevo, sucedió en una escena de esgrima entre Mel Ferrer y Dick Anderson: el primero casi le saca un ojo al segundo y le dejó una gran cicatriz junto al párpado.

POR CONSEJO DE SUS HIJOS TIENE UN NUEVO ESPOSO

HOLLYWOOD. — Cosas de Hollywood: los hijos de Eve Arden le pidieron que se casara con Brooks West... y ella se casó.

El chiquito de seis años le decía a Brooks: "Eres un buen tipo y me gustaría tenerte de papá" y se dirigía a su madre:

—"Mamá, ¿por qué no te casas con Brooks?"... Y claro, ella se casó.

MAS PODEROSA QUE LA ATOMICA
es la super revista que se estrena hoy en el popular "Burlesque", de los colosos HAROLD y PANCERON

"ADELANTE, Y CUIDADO ATRAS"

Estará llena de gracia, picardía, buen humor y finura. Sobresalientes actuaciones de la colosal frívola, la que nos arrastra con su embrujo arrebatador

"LA BELLA ORQUIDEA"

Estrella del cine la mujer eléctrica, la artista de arte y sus bailes tropicales

ANALU

Voces de ensueño nos brindan las "HNAS. HEREDIA" "CHECHE", el bailarín de los pies mágicos

HOY: Todo sobresaliente; todo formidable; muchas luces; muchos colores, con las actuaciones de las primeras estrellas y actores del Teatro Frívolo Nacional, acompañados de las encantadoras "BURLESQUE" GIRLS

Bajo la hábil dirección del primer actor PEPE HAROLD

TEATRO 10 DE JULIO :—: Fono 31530
Especial 19 horas —:— Noche 22 horas

TEATRO IMPERIO Hoy DESPEDIDA DE LA CIA. ALEJANDRO FLORES

GRANDIOSO HOMENAJE AL PRIMER ACTOR Y DIRECTOR;
2 GRANDES FUNCIONES! ¡EXTRAORDINARIO PROGRAMA!

Tarde, a las 6.30:
El recio drama de Santiago Rusiñol, máxima creación de
ALEJANDRO FLORES
"EL MISTICO"

Noche, a las 22 horas:
La obra de debut de la Cía., y que obtuvo los más elogiosos comentarios de crítica y público: la comedia de Lazslo,
"Mi Querido Ladrón"

La función de la noche terminará con un selecto acto de variedades, con la participación de:
LAS DOLLY SISTERS
RAYEN QUITRAL, con el maestro F. Longás; — OLGA DONOSO — LOS QUINCHEROS — RODOLFO CUETO — CARMENCITA VILA — ELDER BARBERO — El dúo MOLINA-ROJO.
Las orquestas de: Lorenzo D'Acosta, Isidro Benítez y típica de Américo Podestá. Y los cuatro grandes del ingenio: Manolo González, Monicaco, Alejandro Lira y Carlos Rayero.

ENTRADAS, AGOTANDOSE, EN VENTA EN LA BOLETERIA DEL TEATRO

JUEVES MIAMI
HUERFANOS 1048 - FONO 85815
ROTATIVO DE 11 A 24 HRS.
EL MAS GRANDIOSO ESPECTACULO LLEVADO A LA PANTALLA.

EMPRESA DE AGUA POTABLE DE SANTIAGO

PROPUESTAS PUBLICAS

POR PROVISION DE MATERIALES DIVERSOS

Se solicitan propuestas públicas por provisión de diversos materiales que la Empresa necesitará para la mantención y explotación del servicio durante el año 1952, conforme al siguiente detalle y en las fechas que se indican:

Grupo N.o 1. Herramientas y mercería, diciembre 17 de 1951, a las 15 horas.
Grupo N.o 2. Artículos químicos y pinturas, Dic. 8 de 1951, a las 15 horas.
Grupo N.o 3. Aceros, bronce y alpaca, Dic. 3 de 1951, a las 15.45 horas.
Grupo N.o 4. Uniformes, Dic. 5 de 1951, a las 15 horas.
Grupo N.o 5. Gomas y ebonita, Dic. 5 de 1951, a las 15.45 horas.
Grupo N.o 6. Soldaduras y fundición, Dic. 7 de 1951, a las 15 horas.
Grupo N.o 7. Artículos eléctricos, Dic. 7 de 1951, a las 16 horas.
Grupo N.o 8. Artículos de aseo, Dic. 10 de 1951, a las 15.45 horas.
Grupo N.o 9. Artículos de escritorio, Dic. 10 de 1951, a las 15 horas.
Grupo N.o 10. Lubricantes, Dic. 12 de 1951, a las 15 horas.
Grupo N.o 11. Cañerías y fittings de bronce y galvanizado, Dic. 14 de 1951, a las 15 horas.

LUIS VALENZUELA VARGAS, Ingeniero-administrador.

¡Las aventuras de una mujer que conquistaba con sus besos y con su acero!

con
GEORGE MONTGOMERY
PAULA CORDAY
Berry Kroeger • Rhys Williams
William Conrad • Steve Brodie
David Bond • Lilliam Bronson
Aquaquenetta

ARSENIATO DE PLOMO
Wessel Duval y Cía. S. A. C.
ALAMEDA ESQ. SERRANO • TELEFONO 81991

E. HINZE
CAJAS de FONDOS
BANDERA 419 • FONO: 87392
CHACABUCO 61 • FONOS: 92019 y 90369
FACILIDADES DE PAGO.

Gong
FABRICA DE MUEBLES
"LA EUROPEA"
Ofrece la última oportunidad del año para amoblar su hogar por la MITAD DE SU PRESUPUESTO, liquidamos dormitorios, comedores, livings, piezas sueltas en todos los estilos.
FACILIDADES ESPECIALES EN EL PRESENTE MES.
1673 - ALAMEDA - 1673

Colchones C.I.C.

Son más durables porque están hechos con los mejores materiales

RELOJES SUIZOS
CON SOLO $ 300
Saldo facilidades
COMPOSTURAS GARANTIZADAS
ESTADO 91-5.° PISO OF. 501
AL LADO DE LA BOTICA PETRIZZIO-TELEFONO 69447

SANTOS DE HOY

FELIX DE VALOIS

SANTOS DE MAÑANA

PRESENTACION DE LA SANTISIMA VIRGEN

BOLETIN DEL TIEMPO

MINISTERIO DE DEFENSA NACIONAL

(Redactado a las 20 horas del día 19 de noviembre de 1951).—

Con excepción del extremo sur, donde se registraron algunas precipitaciones locales, en todo el país se observó buen tiempo, despejado y calurosos en el centro, y con nublados locales en las demás zonas.

APRECIACION GENERAL

Se mantendrá el buen tiempo, con nubosidades parciales en las zonas norte, central y sur.

En la región de los canales seguirá nuboso precipitaciones de carácter local.

ARICA A COQUIMBO.—Bueno. Nubosidades locales y parciales. Vientos del oeste y suroeste.

ACONCAGUA A MAULE.—Bueno, algo nuboso. Vientos de regular fuerza del suroeste.

CORDILLERA CENTRAL.—Bueno.

ÑUBLE A CHILOE.—Bueno. Nublados parciales. Vientos del suroeste y oeste.

AISEN A EVANGELISTAS.— Nuboso. Precipitaciones locales. Vientos fuertes del oeste y suroeste.

PUNTA ARENAS — Nuboso.

ANOTACIONES DE SANTIAGO

TEMPERATURA DEL AIRE. (Día 19).—Máxima: 30,0 grados C. a las 17 horas.—Mínima: 12,8 grados C. a las 6 horas y 15 minutos.

HUMEDAD RELATIVA DEL AIRE. (Día 19).—Máxima: 90 por ciento a las 6 horas y 15 minutos.—Mínima: 28 por ciento a las 17 horas.

SOL. (Día 20).—Sale: a las 5 horas y 29 minutos.—Puesta: a las 19 horas y 37 minutos.

LUNA (Día 20).—Sale: a las 6 horas y 35 minutos.—Puesta: a las 21 horas y 05 minutos.—Fase: Cuarto Menguante el 21 del presente.

OFICINA METEOROLOGICA DE CHILE
Sección Previsión del Tiempo.
(FONO 96763)

TURNO DE BOTICAS

(SEMANA DEL 17 AL 24 DE NOVIEMBRE)

FARMACIAS:	UBICACION:
Española ...	Puente 818.
Cantador ...	Independencia 2670.
Gerardo ...	San Luis 1068.
Alhajita ...	Independencia 121.
Pío Nono ...	Pío Nono 101.
S. Cristóbal ...	Recoleta 997.
Hernández ...	Avda. El Salto 3027.
Pulles ...	Ant. Varas 279/Renca.
Mendoza ...	Carrascal 4220.
S. Bolívar ...	San Pablo 4895.
Las Rejas ...	Avda. Ecuador 5142.
Salomovich ...	San Pablo 3242.
El León ...	San Pablo 2196.
Mundial ...	Moneda 2703.
San Luis ...	Blanco 2199.

FARMACIAS:	UBICACION:
Rojas ...	Bascuñán 1401.
Jam ...	Avda. Bulnes 135.
Kleberg ...	Vic. Mackenna 798.
Pinto Soto ...	San Diego 1325.
Royal ...	Franklin 1444.
Berna ...	Casablanca 2422.
El Llano ...	Gran Avenida 3388.
Indostán ...	Gran Avenida 5250.
Andes ...	Gran Avenida 9065.
Seminario ...	Seminario 101.
Carmen ...	Pedro de Valdivia 12.
Estadio ...	C. Covarrubias 476.
San José ...	Avenida Bucchi 2068.
Psa. Egaña ...	Irarrázaval 5791.

NOTA — De acuerdo con el Art. 61 del Reglamento de Farmacias, el turno nocturno es sólo para el despacho de recetas y el expendio de medicamentos de urgencia, y será atendido después de las 21 horas por la reglilla correspondiente.

Agencia de "LA NACION"
ROBERTO CARRASCO ORTEGA
Arturo Prat 1561

FARMACIA DE TURNO
PERMANENTE HASTA LA UNA DE LA MADRUGADA
Andrade

TARZAN — (3157) — Ataque — Por Edgar Rice Burroughs

RAMONA

Por Lino Palacio

1.—ALHAJAS, JOYAS.

COMPRAMOS ORO joyas, brillantes, plata, monedas antiguas, sujetos cualquiera oferta. Ahumada 58.

AROS bolitas oro, precios por la docena: chico, $ 540; mediano, $ 600; grande, $ 720; lagrimas $ 240; con clips $ 280; con arcos plata $ 300; aros última moda, con perlas, $ 180; piedras fantasía todos tamaños, todos colores. Dorados, plateados, arreglamos toda clase fantasías. Hilamos collares con hilo Nylon. Hacemos modelos de collares. Despachamos provincias reembolso. "Casa Ignacio" Rosas 1184, casi esquina Moranda. H|A.

¡NOVIOS! argollas oro 14 y 18 quilates, macizas, grabadas, desde $ 800 par. San Diego 780. Relojería Sportman. 4-D

1.—ALHAJAS, JOYAS.

COMPRAMOS: joyas, brillantes, boletos empeño, objetos arte. Pagamos los mejores precios. Ahumada 88, esquina Nueva York. 16-D

3.—ARMAS, CAZA PESCA.

CANAS, líneas, carretes, accesorios para pesca. Armería "San Diego". San Diego 59. 1.o Mz.-52

COMPRO ARMAS, ocasión; San Diego 59. 1.o Mz.-52

CANAS americanas, japonesas y nacionales, toda clase pesca en el mar, lagos, ríos; carretes, lienza, anzuelos. Esto y mucho más donde su importador: Luis Castro Grillot. Avda. República 78. 1.o-D

RIFLES y carabinas calibre 22, con y sin telescopio; balitas calibre 22; balas para revólver y pistola. Visite la Sección Ventas o escriba solicitando informes sobre esto y mucho más, a su importador: Luis Castro Grillot. Avda. República 78.

SURF-CASTING. La pesca de mar con caña de lanzamiento. Practique en cualquiera playa: adquiriendo su equipo donde su importador: Luis Castro Grillot. Av. República 78. 1.o-D

4.—ARTICULOS PARA CABALLEROS.

BOTERIA "SAN AGUSTIN" Mirafores 421. Calzado hecho mano para damas, caballeros. Especialidad: botas montar. Teléfono 35171. H|A

S. SACK.
FIERRO NACIONAL
REDONDO CUADRADO PLANO
SAN PABLO 1179
MORANDE 817
V. MACKENNA 1648

PERMANENTES
Un completo por sólo $ 180.—, de una permanente, con corte y lavado; por igual valor un completo de tinturas, y por $ 220.— un completo de permanente al frío.
SALON de BELLEZA VIRGINIA
ESTADO 260 — OF. 401
FONO 31007
— Abierto todo el día. —

SILLAS DE PASEO
CREDITOS Sin PIE
METALUX
MONJITAS 843
ENTRE PISO

4.—ARTICULOS PARA CABALLEROS.

SUS CAMISAS gastadas las dejamos nuevas. Clínica de Camisas "Rex" 470. San Antonio 470. H|A

7.—ARTICULOS PARA EL HOGAR.

BUENO, barato, mercería. Ahumada 42. H|A

TE IMPORTADO reemplaza el delicioso "Mi Mi" en el desayuno almuerzo y comida. Paquete $ 4. Santo Domingo 1022. 31-D-51

"CASA PRIMUS", mantiene taller reparaciones, anafes, usando exclusivamente repuestos legítimos "Primus". No confunda: San Diego 59, exclusivamente. 1.o-Mz.-52

COMPRO JOYAS
Oro y Plata
Pólizas empeño
Supero cualquier oferta
JOYERIA "La Holandesa"
Ramón Nieto 911
Casi esq. Estado
TELEFONO 86747

¡Evite los intermediarios!
MALETAS
PORTADOCUMENTOS, etc. Compre directamente en la
FABRICA
MALETERIA MUNDIAL
21 DE MAYO 665

7.a.—ARTICULOS PARA EL CAMPO.

"LA SURENA" de Juberto Zúñiga vende monturas chilenas e inglesas. Avda. Matta 847. 20-F-52

8.—ARRIENDOS Y ARRENDAMIENTOS.

ARRENDARE casitas, piezas, matrimonios niños; derecho cocinar. Tengo excelentes arrendatarios. Chiloé 1209. 25-N

4.500, arriendase espléndida casa, con cuatro dormitorios, garage y patio. Los Clarines 3679 (Ñuñoa). 28-N.

PIEZAS, balcón e interior. Manuel Rodríguez 176. 21-N

10.—AUTOMOVILES, NEUMATICOS.

¿QUIERE vender su coche, señor, o comprar otro? Alameda 1340. H|A.

11.—AVES, ANIMALES, PAJAROS.

EXTRACTORES para miel, colmenas, abejas, cera estampada. Escriba a su representante "Colmenares Santa Inés". Casilla 1574. Santiago. 9-Mz.-52

13.—COMPRAVENTA.

COMPRAMOS dentaduras, dientes sueltos, usados, oro; joyas, plata y monedas antiguas. Ahumada 68. 7.-E-52

13.—COMPRAVENTA.

VENDO ropero, marquesas, veladores, mesas, etc., estilo colonial, perfecto estado, precio económico, en Amunátegui 436. 20-N.

14.—CONSEJOS UTILES.

LIMPIO certificados antecedentes. Chiloé 1209. 25-N.

PARCHES invisibles, en calzado. Eleuterio Ramírez 1136. 9-E.-52

16.—DOCUMENTOS EXTRAVIADOS.

CHEQUE EXTRAVIADO.— Por haberse extraviado el cheque N.o 217698, por $ 120.000, contra el Banco de Chile, girado por la Empresa de Agua Potable, el 12 de julio del presente año, queda sin efecto y sin ningún valor. 22-N.

RADIOS SIN PIE
Timar Ltda
NUEVA YORK 57

18.—EDUCACION.

PELUQUERIA señoras, enseñamos rapidamente, desde 300 mensuales; facilitamos herramientas. Diplomas "Instituto Americano de Peinados. Independencia 1612. 20-F 52

MODERNO sistema de corte sastre, aprenderá usted en Academia "Otayza". En 3 meses le garantiza su diploma, fono 85222. 20-N.

"INSTITUTO Moderno". Mac Iver 540. Comercio, Modas, Belleza. 22-N

TAQUIGRAFAS, dactilógrafas, contabilidad, aritmética, redacción, escritura máquina. Cursos especiales alumnas sin humanidades, diurnos, nocturnos. Enseñanza completa, eficiente. Prospectos. Instituto Contabilidad, fundado 1922. Santo Domingo 1030. 22-N.

INSTITUTO Venegas. Salas. Da certificados mereciéndolos; garantizándolos. Chiloé 1209. 25-N

MATRICULA abierta, cursos rápidos, Modas, Corte Confección, Enseñanza perfecta, garantía. Sistema moderno, facilísimo aprender, atención esmerada por profesoras especializadas. Solicite prospectos. Academia Fénix. Santo Domingo 1030. 22-N.

CURSOS rápidos dactilografía, 15 días, 1 mes. Taquigrafía, Contabilidad, Redacción, Castellano, Aritmética. No se cobra matrícula. Puente 576, 4.o piso. 20-N

18.—EDUCACION.

"ARMANDINI", únicas academias realmente especializadas en todo lo relacionado con la peluquería de señoras. Peinados. Permanentes. Tinturas. Manicure. Cortes. Belleza. Ultimos adelantos. Sistema práctico en auténtico instituto de belleza. Nuestra experiencia de más de 14 años, garantizan el éxito de cada alumna. Clases todo el año. Profesorado muy especializado. Ambiente decente. Enseñanza rápida, perfecta para alumnas de provincias. Diplomas válidos legalizados. Amplias facilidades. Academias Profesionales del Peinado Armandini. Chile-Argentina Ahumada 131, 7.o piso. Oficina 714, teléfono 63775. Casilla 4738. Santiago. 20-F-52

MODAS, corte y confección. Cursos rápidos. Sistemas modernos. Profesora especialista. Alumnas confeccionan trajes primer mes. Lencería. Clases diurnas y nocturnas. Diplomas válidos. Academia Nacional de Corte y Confección. Rosas 1353. Teléfono 87174. C

INSTITUTO "Alonso Figueroa". Catedral 1257. Preparación rápida: oficinistas, dactilógrafos, contadores, taquígrafos. 30-N

PELUQUERIA de señoras. Aprenda rápidamente en "Academias Armandini", facilitamos todas las herramientas. Enseñamos todo el día. "Academias Armandini". Chile-Argentina. Ahumada 131. 7.o piso. Pleno corazón Santiago. 20-F 52

ACREDITADO "Instituto Técnico" Arturo Prat 74. Ramos Comerciales, Dactilografía en 15 días. Telegrafía, Modas, Sastrería, Peinados. Diplomas legalizados. 11-D.

18.—EDUCACION.

APRENDA escritura máquina, quince días, un mes, dos meses cursos taquígrafas, dactilógrafas, contabilidad, redacción, aritmética. Enseñanza completa, eficiente, económica. Prospectos. Instituto Contabilidad, fundado 1922. Santo Domingo 1030. 24-N.

DACTILOGRAFIA, Redacción. En quince días. Enseñanza esmerada. "Instituto Moderno". Mac Iver 540. 13-D.

19.—ELECTRICIDAD.

ARREGLOS planchas. Reparaciones artefactos eléctricos. Casa Eléctrica "TORRES" San Pablo 1115. H|A

PLUMA fuente, encendedores, lápices, arreglo. Galería Alessandri N.o 30. 4-D

24.—MATERIALES DE CONSTRUCCION.

PUERTAS, ventanas, gran existencia en medidas standard, los precios más bajos. Fábrica Récord. San Diego 743. 7-D

PINTURAS, pasta Sack. 4-D

FIERRO redondo para construcciones. Sack. 4-D

FIERRO galvanizado, liso, Sack. 4-D

FIERRO galvanizado, liso, Sack. 4-D

SACK. Barraca fierro, San Pablo 1179. Moranda 617. 4-D

BICICLETAS ESPAÑOLAS B. H.
DE MEDIA PISTA, CARRERA Y PASEO
Gran pista con cambio de velocidad y doble plato; ruedas tubulares.
La marca B. H. sobre cualquiera bicicleta es garantía de inmejorable calidad.
FACILIDADES DE PAGO
Arturo Friedemann H.
Casa fundada en 1907
MONEDA 1019

CASA ALONSO
MEJOR Y MAS BARATO
21 DE MAYO 817 — FONO 63049
MENAJE CREDITOS

27.—MAQUINAS DE ESCRIBIR.

COMPOSTURAS máquinas escribir sumadoras, calculadoras. Sandera 617. 85479. H|A

28.—MUSICA.

¡PIANOS! Llegaron de Alemania e Inglaterra pianos. Precios desde 55.000 pesos con facilidades. Pablo Garcia y Merced 817. fono 33491. H|A

VENDO piano alemán, clavijero de bronce, a particular, Nataniel 970, fono 89047. 21-N.

30.—MUEBLES Y MENAJES.

MUEBLERIA "La Ideal", San Diego 873. Surtido completo. Amplios créditos. H|A

¡¡¡OCASION!!!! Vendo amoblados dormitorios, comedor, hall, muebles sueltos. Delicias 2456. 4-D.

COMPRO, por encargo de un cliente para fuera de Santiago, muebles antiguos, cualquier estado, sillón grande, otros objetos. Fono 35415. H|A

33.—NEGOCIOS, VENDEN.

DE OCASION, vendo, 6 bicicletas y 10 marcos con varios repuestos, un lote de forros, llantas, tapabarros, cadenas, llaves de punta, un altillo con 20 colgadores, 2 bancos, un tornillo mecánico, 1 taladro eléctrico y uno mecánico, una lámpara soplete y una maquinita para filetear, una bomba de aire y muchos otros repuestos y doy una patente de taller ciclista. Tratar Pedro León Ugalde 434, Población Polígono, comuna Quinta Normal.

34.—NOTIFICACIONES, Y CITACIONES.

ASTRO—Unión—Chile. — Viernes 23 de noviembre, a las 8.45, en Moneda 640, el Profesor Heilmaier dictará sobre ¿Que pretende la Astrofísica? 18-N.

SINDICATO Profesional de Obreros en Fábricas de Espejos, Vidrieras y R. S.—En asamblea general extraordinaria, celebrada el día 16 de noviembre de 1951, ante el inspector del Trabajo, don Ramón Cruzat Cruzat, eligió su nueva directiva, para el período del 51 al 52, quedando constituida como sigue: Presidente, Luis Pinto Loyola; secretario, Juan Merino Soto; tesorero, Joaquín Lara Camus; directores, Luis Valencia Flores y Remigio Díaz Caicedo. Se hace la presente publicación en conformidad a lo dispuesto en el artículo 378 del Código del Trabajo. 21 N.

36.—OCUPACIONES BUSCADAS.

SEÑORITA con conocimientos Contabilidad y Taquigrafía, se ofrece como secretaria, teléfono 61148. 25-N.

OFRECESE maestre cocina para residencial de primera o casa particular. Excelentes informes, preferencia, Viña del Mar. Huérfanos 2493. 24-N.

OFRECESE buena cocinera pocas personas, lavado chico. Londres 19. 21-N.

37.—OCUPACIONES OFRECIDAS.

VITALES mereciendolos; porcentajes, aprendices. Chiloé 1209. 25-N

DENTISTA experto necesitamos para atender Clínica Dental, en el centro de Santiago. Buena renta segurada. Casilla 13314. Correo Santiago. H|A

ENVASADORAS competentes, calzado niñita, necesito. San Ignacio 1280. 20-N.

TIRADORES de cortes, calzado de niños y armadores chalas señora necesito. San Francisco 3820. 20-N

NECESITO operaria competente, modas. Rivera 1840. 20-N.

SE NECESITA empleadita Goodyear, Ayacucho y Cía. Lida. Victor Manuel N.o 2298. 22-N.

SE NECESITA tejedor para máquinas "Cotton". Julio Prado 2145. 21-N

37.a.—PELUQUERIAS.

PERMANENTES, tratamientos de belleza, sólo a domicilio. Irma Garcés, profesional titulada. Morande 891, oficina 51, teléfono 67262.

43.—PROPIEDADES, VENDEN.

VENDO casa de 4 piezas con arboleda. San Gerardo 825. Por Recoleta. 23-N.

45.—RADIOS.

REPARACIONES, radios, domicilio. A. Prat 20 A., Teléfono 67330. 25 E.-5.

47.—RESIDENCIALES, PENSIONES.

PIEZAS, Pensión Mesa. Recibo pasajeros. Huérfanos 1393. 8-E-1952

"RESIDENCIAL Francia". Tarifas invierno. Avenida Argentina 294, teléfono 6879. Valparaíso. C

ARRIENDO con pensión, cómodo departamento independiente, a la calle, fono 94984. Moneda 2160. 19-N.

$ 25, DOS platos almuerzo, comida de familia. Gay 2046. 21-N

BUENA pieza, pensión, teléfono, casa tranquila. Echaurren 71. 27-N.

48.a.—SANITARIOS.

1.800, LAVAPLATOS, doble secador, con mueble. Carmen 766. 20-N.

1.250, W. C. corrientes, completos, nuevos. Carmen 766. 20-N.

PRECIOSA sala de baño, completa, baratísima. Carmen 766. 20-N.

49.—SASTRERIAS.

PAVEZ, sastre modisto, hechuras 1.200, virados 500, transformaciones ternos en trajes sastre, 600; vestidos 300. Esmeralda 869, local 20. H.A

GUENDELMAN, sastre. Hechuras finas. Créditos. San Diego 852. Edificio Teatro Caupolicán. 4-D.

RODRIGUEZ "su sastre". Hechuras finas. Materiales solamente de primera. Trajes sastre. Géneros nacionales e importados. Seriedad. Puntualidad. Facilidades de pago. Catedral 2610. Teléfono 95782. H|A.

¿QUIERE PERFECCION en su traje? Dirijase a Sastrería "El Virtuoso". Unica antigua y acreditada casa especialista en viraduras perfectas, zurcidos inimitables. Transformaciones trajes sastre de señoras. Técnicas hechuras para los gustos más exigentes. San Diego 118. Fono 81212. 10 Mz.-52

CASIMIRES nacionales, desde $ 240 metro, importados, $ 415. Depósito directo de Fábricas. Casa Salazar. Alameda Bernardo O'Higgins 2783 esquina Libertad. 4-D

SASTRERIA Juan José Jara. Hechuras $ 1.300. Virados $ 600.— Recibo composturas y transformaciones. Puente 638. Teléfono 87558. altos de Casa Costoya. 8-Mz.-52

49.—SASTRERIAS.

¡CREDITOS! Sastrería Gonzale. Moneda 816, interior, escritorio caballeros. Especialidad trajes sastre. H|A

SASTRERIA Esteban, caballeros, niños, extenso surtido corte garante. Precios incompetibles. Alameda Bernardo O'Higgins 2783, esquina Libertad. 4-D

CASIMIRES importados llegaron a precios rebajados. Casa Salazar. Alameda Bernardo O'Higgins 2783, esquina Libertad. 4-D

51.—TALLERES.

FORNERIA carpintería. Libertad 1401. 1-O-E-5

FOLEAS Maderas. Libertad 1401. 1.o-E.-5

TALLER "Rápido", para soldaduras difíciles, objetos arte, joyas, dentaduras artificiales, especialmente material plástico (Nylon), metales preciosos, porcelanas. Dentaduras rotas componemos en ora. Pasaje Matte 81. Oficina 722. H|A

52.a.—VIAJES, TURISMO, VERANEO.

¡¡VERANEANTES!!, "Colchonería Francesa". Refacciona colchones, domicilio. San Diego 9, fono 86259. 12-D

53.—JUDICIALES.

REMATE.— EL 8 DE DICIEMBRE próximo, quince horas, ante Juez Quinto Juzgado Civil Mayor Cuantía, remataranse derechos de Leopoldo Maggiolo Aste sobre propiedad Estrella Polar 848 y 840. Mínimum: $ 325.000. Juicio: "Robadilla c. Maggiolo". Cumplimiento resolución Juez Arbitro Omar Werth.— Secretario. N.

REMATE JUDICIAL.— EL SIETE de diciembre próximo, a las 16 horas, ante el Tercer Juzgado Civil de Mayor Cuantía de Santiago, se rematará los departamentos números 6, 7 y 8 del edificio ubicado en calle Gorbaquí N.o 25, de esta ciudad, R. 8.201, inscritos en el Conservador de Bienes Raíces a nombre de la sociedad "Piñera, Covarrubias, Lyon Cía. Ltda.", en el Registro de propiedades de 1950. Departamento N.o 6 (cuarto piso). Mínimum: $ 450.000, a) reconociendo deuda prioritaria $ 74.000, C. Crédito Hipotecario; $ 75.000, a seis meses; c) $ 75.000 doce meses y d) saldo a 15 meses plazo. Departamento N.o 7, (quinto piso). Mínimum: $ 330.000, a) deuda prioritaria de $ 50.000, C. Crédito Hipotecario; b) $ 150.000 al contado; c) $ 50.000 a doce meses; $ 50.000 a seis meses y e) saldo dieciocho meses plazo. Departamento N.o 10 (sexto piso). Mínimum: $ 320.000, a) deuda prioritaria $ 50.000, C. Crédito Hipotecario; b) $ 150.000 al contado; c) $ 50.000 a seis meses; d) $ 50.000 a doce meses y saldo a dieciocho meses plazo. El remate de los departamentos se hará por separado y se exigirá boleta consignación del 10 o/o. Bases: a los antecedentes en el Tercer Juzgado Civil de Mayor Cuantía en juicio "Banco Sud Americano con Piñera Covarrubias, Lyon y cía. Ltda.", Primer Juzgado, acumulado a quiebra de esa sociedad.— L. Suárez Secretario. N.

PRIMER JUZGADO CIVIL. RESOLución quince noviembre presente año concedió posesión efectiva herencia intestada Mariano Lafuente Berro y Mariano Lafuente Moreno y a Consta Moreno Pérez v. de Lafuente declaró derechos Emilia Miguelina, Luisa, Sofía, Marcelo y Rosa Lafuente Moreno, sin perjuicio derechos cónyuge sobreviviente. Practicará inventario solemne del presente, 11 horas, Bandera 34.—El Secretario. 20 N

PRIMER JUZGADO CIVIL, RESOLución diecisés noviembre presente año concedió posesión efectiva herencia intestada Enrique Lanas Porras y María Inés Porras viuda de Lanas.—El Secretario. 20 N

QUINTO JUZGADO CIVIL CONCEDIO posesión efectiva herencia intestada Francisco Alarcón Leyton a Nolasco y María Eugenia Alarcón Contaldo, sin perjuicio derechos cónyuge, Rebeca González Lillo. Inventario solemne practicará Secretaria 21 actual, 12 horas.—Secretario. 20 N

REMATE JUDICIAL — EL SEIS de diciembre próximo, once horas, se rematará en el Segundo Juzgado Civil Mayor Cuantía los sitios 1 y 3 del plano de subdivisión de la propiedad calle Mosart, comuna de San Miguel, de este departamento, embargados en ejecución de don Enrique Tetaner contra don Enrique Sanhueza, a saber: sitio N.o 1 que corresponde al número 31 de la calle Mosart. Mínimum $ 80.000; sitio N.o 3, que corresponde al N.o 95 de la calle Mosart. Mínimum $ 80.000. Los precios serán al contado. Todo postor, excepto ejecutante, acompañará boleta garantía por 10 por ciento mínimum. Demás bases, antecedentes ríos.—Secretario. 20 N

MUEBLES
DE GRAN OCASION
$ 4.800.—
Living Reina Ana, con cojines
$ 4.900.—
Living Normando, tapizado en brocato, tallado a mano
$ 7.600.—
Living Normando, francés, de gran calidad, diseño especial
$ 3.500.—
Buffet con vitrina y espejo, regia mesa, 6 sillas tapizadas
$ 7.500.—
Ropero 3 cuerpos, arrodonado; cómoda, emperatriz, 2 veladores con cubierta de cristal
$ 9.800.—
Comedor Normando, 8 piezas, lingue o placa
$ 16.000.—
Dormitorio Normando, 11 piezas, lingue macizo
357 - NATANIEL - 357
NO TENEMOS SUCURSAL.

TEMPORADA DEL
BLUE JEAN
Ahorre comprando directamente en la FABRICA
Para damas, de .. .. $ 260.—
Para caballeros .. .. 240.—
Niñitas .. .. 160.—
Niños .. .. 140.—
FABRICA DE OVEROLES
ARTURO PRAT 183
Se envía contra reembolso

Modernice SU RELOJ VIEJO
con una caja moderna y una esfera W. H., por muy poco dinero.
Vea vitrinas. TALLERES:
ESTADO N.o 357

"García"
Deje a cuenta por su equipo de Primera Comunión
Equipos completos, desde $ 795.—
Vestidos con bolsa, desde $ 375.—
Gran surtido en coronas, velos, rosarios, arucenas, guantes, santitos y cintas con impresión.
SAN DIEGO 2012-14-16
(ENTRE ARAUCO y FRANKLIN)

GUIA PROFESIONAL

ABOGADOS

ROBERTO SANHUEZA GANGAS
Abogado.
Nulidades de matrimonio, divorcios, particiones. Huérfanos 1164, 3.er piso. Depto. 50. C.

ABOGADO
Felicitas Klimpel Alvarado. Ahumada 312, of. 305, tel. 66143. S|C

LETRAS - CHEQUES
Cobramos. Asuntos comerciales
ESTUDIO ABOGADO
FRANKLIN SOLAR V.
Ahumada 312, oficina 419 teléfono 84932. H|A.

ELIAS NEHGME RODRIGUEZ
Abogado.
Estado 33. Oficina 45. Teléfono 88387. 20-XI

AIDA SEPULVEDA
Abogado.
Asuntos y juicios civiles, comerciales, criminales, del trabajo, de menores. Cobranza cheques, letras. Atención provincias. Compañía 1291, oficina 408, teléfono 83137. 13-D.

LAURA MULLER
FRANCISCO CABALLERO
Rectificaciones, partidas, divorcios. Atención preferente provincias. Propiedades. Teatinos 248. Depto. 32. 15-XII

MEDICOS

DR. GORGEWSKY
Broncopulmonares.
Hígado. Diabetes. Rayos X, de 2 a 5. Almirante Barroso 87. 20-XII

DR. MANUEL MUÑOZ VALENZUELA
Enfermedades de niños. Huelén N.o 290. Providencia. S|C

DR. HUBERTO BERG FONTECILLA
Enfermedades de señoras. (Hemorragias, Tumores, Esterilidad, etc.), Partos
Agustinas 972. Oficina 607, 6.o piso. Teléfono 80554. Horas: 3-5. Se ruega pedir hora. C.

Dr. IGNACIO GONZALEZ DIAZ
Enfermedades de la piel. (Adultos y niños)
Corregidor Zañartu 716. Of. 22. (Por Esmeralda, entre San Antonio y Mac Iver). Consulta: 14 a 15.30 horas. Teléfonos: 37729-494100. C.

FEFERHOLTZ
Obesidad, diabetis, psico sexuales, esterilidad. Metabolismo nasal. Avda. B. O'Higgins 960. De 3-5. 28-XI

CLINICA GRACIELA AGUILERA
Ginecología, enfermedades de señoras. Hemorragias. Diagnóstico del embarazo. Tratamientos inyecciones, curaciones. Consulta diaria. 4 8. Fono 82910. Rosas 2317. 31-XII

Dr. EGIDIO GUTIERREZ
Riñón — vejiga — próstata — venéreas
Presidente Ríos 33, oficina 22 (Alameda entre San Francisco y Santa Rosa)
8-6 30 — 37981. 10 XII

ROGEL LAMAS
Piel-Venéreas.
Puente 776. 2-4. 6XII

MEDICOS

DR. WORTZMAN
Medicina interna. Reumatología. Rayos X. Agustinas 1269, 4.o piso. Fono 82222. Horario: 15.30-17.30. S|C.

GONDOS
Huesos, articulaciones, fracturas, reuma. Defectos caderas, pies. Phillips 15. 32351. H|A

DR. CASTAÑON
Exclusivamente pulmón.
Agustinas 1269. Edificio LA NACION. S|C.

DR. CLAUDIO COSTA
Regresó
Cardiología, Electrocardiograma. Rayos X. Horarios: 3 a 5. Monjitas 350, 2.o piso, departamento 1. Fono 31813. S|C.

PROF. GASTON RAMIREZ.
Piel-Venéreas.
Carmen 793. 34848. 4-XII

THOMPSON SCHWARZENBERG
Metabolismo, Impotencia sexual Señoras, Glándulas, obesidad, bocio, delgadez, diabetes. Merced 436-A. Fono 33788. 18-XII

DR. JAIME MOTLIS J.
Trasladó su estudio a Marín 060, teléfono 37806. 31-XII.

DOCTOR CANDIANI
Exclusivamente sexología y glándulas.
Pedir hora de 3 a 6 P. M. Fono 92229 — Catedral 2871. 14 XII

DARRIGRANDI
Tratamientos rápidos, blenorragias, sífilis, cirugía. Pida hora 67336. Rayos X. Nebulizaciones. Serrano 20-B. 20-XI

DOCTORA LONNBERG
Señoras
Nataniel 658 — 64562, 3-6. 24-XII

DR. RAUL OXLLEGUILLOS ROJAS
Rayos X.
Aparato Digestivo, Hígado, Corazón, Pulmón. Consultas: 3-6. Nataniel 457. Teléfono 80691. C

DR. ERNANI PARODI
Piel-Venéreas
Serrano 333. Teléfono 89893. 4-XII

DRA. LUISA PACHECO PIZARRO
Medico-Cirujano.
Señoras y niños. Consultas de 4 a 6 1/2. Nataniel 475. Fono 86762. S|C.

CONSULTORIO MEDICO
Medicina Psico-somática; Ulceras estómago, Corazón, Impotencia, Diabetes. Reumatismo. Cáncer. Asma; Alcoholismo. Franklin 1061, fono 51816. 3XII.

DR. T. GONZALEZ PLATA
Médico-cirujano
Várices. Ulceras y Eczemas rebeldes de las piernas. Enfermedades de señoras.
Rayos X. Ultratermia
Carmen 78, teléfono 36638. 30-XI

INSTITUTO DE ENFERMEDADES DE SEÑORAS
Tratamiento de la esterilidad, etc. Servicio de emergencia permanente. Atención especializada. Afecciones ginecológicas. Solicite folleto explicativo sobre su afección. Precios convencionales. Atención de 3 a 7.30 P. M. Carmen 78, teléfono 36638. 30-XI

MEDICOS

DR. HERNAN DEL PINO
Enfermedades de niños.
Rayos X. Agustinas 1269, 4.o piso, fono 82222. De 11 a 1 de la tarde. Domicilio, Capitán Fuentes 345. Fono 41133. Se atiende a domicilio. S|T.

DR. DESIDERIO GROSS
Atiende exclusivamente.
Enfermos del corazón. Providencia 309. Fono 491402. Consultas: 2.6 P. M. 2-XII

DARIO SEPULVEDA
PIEL NIÑOS
Guayaquil 34. Consultas de 4-5. Fono 33432. 2-XII

OCULISTAS

DR. MARCELO ZIMEND
Oculista.
Huérfanos 757, Of. 510. Consulta: 4-6, fonos: 37298-47172. 6-XII

AMENABAR OSSA
Enfermedades ojos, 9.30-6.

AMENABAR PRIETO
3-7. Moneda 973. Oficina 531. 82792. 13-XII

DENTISTAS

DR. MUNOZ MUJICA
Cirujano Dentista
Prótesis. Puentes. Anumada 312. Of. 717. Teléfono 67812. C.

CLINICA DENTAL DR. TEODORO RIMSKY G.
Cirujano dentista. Maruri 329. Fono 68530. 30-XI

CLINICA DENTAL DR. DRA. GUILLERMINA MONTENEGRO
Dentista.
Extracciones niños, anestesia general. San Antonio 510. Dpto. 404. fono 33402. C.

Dentaduras rápidas, reparaciones, precios bajos, dentista Rosas 2035. 6-XII

ANA ANSELMO G.
Cirujano-Dentista
Rosa Eguiguren 913, 4.o piso. Oficina 46. San Antonio 28. 4-XII

CLINICA DENTAL
San Pablo 3255 casi esquina de Matucana. Atención diaria de 10-12 y de 3-9. 30-N

DR. ALFREDO MUNOZ LOBOS
Cirujano dentista.
Prótesis. Cirugía. Compañía 1852, fono 85779. 20 XI

DR. A. RODRIGUEZ
Dentista.
Coronas, fundas para correcciones estéticas. Dentaduras artificiales inmediatas. Clínica Dental "Edwards". Pasaje A. Edwards 29, por Ahumada 312. Entrepiso, 111. Fono 67378. H|A

DR. JOAQUIN PRIETO SEVERIN
Cirujano-Dentista.
Cirugía, Prótesis, Rayos X. Serrano 419, 1.er piso, teléfono 62992. De 10 a 13 y de 3 a 7. Sábado de 2 a 5. 15-II-52.

MECANICOS DENTALES

LABORATORIO DENTAL "RAPIDO"
Composturas ultrarrápidas. Pasaje Matte 81. Oficina 222. H|A

Puente 681.
Composturas rápidas de placas. Teléfono 87035. 3 a 7. 30-XI

PRACTICANTES

ELSA DE VALLE
Practicante autorizada por Sanidad.
Inyecciones, curaciones, tratamientos en general. Diatermia. Atención diaria: 15 a 20 horas. Moneda 875, 2.o piso. Teléfono 64650. 31-XII

REYES
Tratamientos.
A. Prat 763. Teléfono 66533. 3-I-52.

RAMIREZ
Inyecciones — Curaciones
Nebulizaciones: penicilina, estreptomicina. Moneda 1039. Teléfono 63969. H|A

LUIS ALDUNATE
Practicante masajista.
Previa indicación médica, curaciones vías urinarias e inyecciones. Atención domiciliaria. Enfermeras para atención señoras. Teatinos 248. Deptos. 100-101. Fono 60828 (lado Hotel Carrera). S|C

MATRONAS

CARMELA TORO
Matucana 640. Fono 92206. 15-E.-52.

GERALDINA CARRASCO
Embarazos casos urgentes. Arturo Prat 1635. 10-XII

SEÑORA PHERINY
Atiendo enferma provincia. Lord Cochrane 95. 20-XI

SRA. MASSNU
Atención permanente, precios módicos. Consulta gratis. San Diego 267. 4-XII.

SEÑORA MORAL
Regreso de Estados Unidos. Embarazos. Casos urgentes. Ultimos adelantos. Avenida Santa María 435.

LA NACION

DICK TRACY

Por Brent and Wells

53 —JUDICIALES

ANTE SEGUNDO JUZGADO CIVIL presentóse doña Rosa Pastén de Cortés, comerciante, calle Berman s/n., solicitando se inscriba a su nombre en Conservador Bienes Raíces este departamento, propiedad ubicada en calle Berman, y que deslinda: Norte, calle Berman; Sur, Adolfo Maturana; Oriente, Gabriel Núñez; Poniente, Adolfo Maturana. Dice haberla poseído durante más de quince años sin clandestinidad. Publícase conformidad Art. 58 Reglamento Conservador Bienes Raíces.—Secretario.
20 Nv.

INVENTARIO SOLEMNE. — EL 22 del presente, 11 horas, en mi oficina, Bandera 342, practicaré inventario solemne bienes quedados fallecimiento doña Mercedes Olivares Gallardo, ordenado resolución 16 del presente, expediente N.o 7381, del Primer Juzgado Civil Mayor Cuantía. —El Secretario. 20 Nv.

PRIMER JUZGADO CIVIL, RESOLUCIÓN catorce noviembre presente año, concedió posesión efectiva herencia intestada Eloy Escobar Escobar a Margarita Escobar Carrasco de Brante, Víctor Eloy Hugo Salvador del Carmen y Arnoldo Nicomedes Escobar Carrasco, sin perjuicio derechos cónyuge sobreviviente, Laura Carrasco Aranchiba.—El Secretario. 20 Nv.

PRIMER JUZGADO CIVIL, RESOLUCIÓN catorce noviembre presente año, concedió posesión efectiva herencia intestada Manuel Silva Rosenda a María de la Paz y Manuel Silva Palma, sin perjuicio derechos cónyuge sobreviviente, María Palma. Practicaré inventario solemne 22 del presente, 11 horas, Bandera 342.—El Secretario. 20 Nv.

PRIMER JUZGADO CIVIL, RESOLUCIÓN quince noviembre presente año, concedió posesión efectiva herencia intestada Lorenzo López Valdés a Inés y Norberto López Gutiérrez, sin perjuicio derechos cónyuge sobreviviente Zoila Gutiérrez Bravo.—El Secretario. 20 Nv.

TERCER JUZGADO CIVIL CONCEDIÓ, con beneficio inventario, a Manuel Germán, María Teresa, Alfonso, Mercedes Hidalgo Half y a Lucía Bugenia Gertrudis Inocencia, María Alicia Matilde, Silvia Liliana del Carmen, Patricio Germán Gabriel Gustavo Alejandro Ladislao y Ramón Luis Hidalgo Hernández, posesión efectiva herencia testada quedada fallecimiento Germán Hidalgo Revilla. Practicaré inventario solemne 22 del presente, once horas. 20 Nv.

QUINTO JUZGADO CIVIL CONCEDIO posesión efectiva herencias intestadas de José Sabino Arriagada Fredes y Jesminia Parra Andrades a María Concepción de Jesús Arriagada Jerardo de Jesús Arriagada Parra, sin perjuicio derechos cónyuge sobreviviente, Ana Valderrama de Arriagada.— Secretario. 20 Nv.

PRIMER JUZGADO CIVIL RESOLUCIÓN diecisiete de noviembre presente año, concedió posesión efectiva herencia intestada Ema Oyaneder Zamora a Manuel José Rafael, María Emma Juana, Jorge Federico, Carmela Alicia y Fernando Patricio Castillo Oyaneder y Luisa Adriana Castillo Pauvert, sin perjuicio derechos cónyuge sobreviviente Manuel Castillo Jorquera.— Practicaré inventario solemne 22 del presente, 11 horas, Bandera 342.—El secretario. N. 21

QUINTO JUZGADO CIVIL CONCEDIÓ posesión efectiva herencia de Luis Alberto Troncoso Artigas a herederos testamentarios suyos Luis Lucrecia y Ercilia Troncoso Carrasco y cónyuge sobreviviente Lucrecia Carrasco viuda de Troncoso, sin perjuicio sus derechos como tal.—Secretario. N. 21

POR RESOLUCION CUARTO JUZgado Civil concedió posesión efectiva herencia testada de doña Amanda Cerda Moraga a doña Rosa Correa Cerda.— El secretario. N. 21

NOTIFICACION.— RESOLUCION 16 noviembre 1951, Segundo Juzgado Civil declaró aprobado convenio proforma por sociedad Ferreiro y Carcesón Ltda.— Secretario. N. 21

QUIEBRA: LUIS ARNOLD SCHEUBER. — Tercer Juzgado Civil. — Solicitud apoderado fallido propone siguiente convenio: 1.o Fallido hace abandono activo a beneficio acreedores, a fin de que liquidados bienes se aplique su producido a cancelar pasivo quiebra; 2) Acreedores remiten créditos hasta monto bienes cesiones N.os 1, condonando resto; 3) El los acreedores se convengan aportarán dineros necesarios cancelar derechos aduaneros mercaderías Aduana, y 4) o los acreedores individuales tendrán un crédito privilegiado respecto sumas aportadas, que se pagarán preferentemente a cualquier otro crédito; 4) En cumplimiento artículo 167, Ley Quiebras, se nombrará Interventor a la persona Junta acreedores proponga, con facultades artículo 168 misma ley; 5) El plazo para ejecución presente convenio será de ocho meses, prorrogables automáticamente por dos meses más, si hubiere oposición fundada de alguno acreedores concurrentes convenio; 6) El fallido, conjuntamente con Interventor, procederá liquidación activo vendiendo objetos o mercaderías válidas, con calidad mandatario, depositando íntegramente producido venta al pago acreedores, sin perjuicio

53 —JUDICIALES.

PRIMER JUZGADO CIVIL, RESOLUCIÓN diecisiete noviembre, presente año, concedió posesión efectiva herencia intestada Orozimbo Medina Arredondo a Agueda Segovia Alvares viuda de Medina, sin perjuicio de sus derechos como tal.— El secretario. N. 21

"CARLOS DE VIDTS LTDA." — Quiebra.— Cuarto Juzgado Civil de Mayor Cuantía, por resolución de fecha ocho del mes en curso, ordenó tener por verificado el crédito ascendente a la suma de $ 16.934.75, verificado por la Empresa Ercilla S. A., comerciantes, de este domicilio y proveniente de mercaderías no canceladas.— Puyó, secretario. N. 21

PRIMER JUZGADO CIVIL, RESOLUCIÓN diecisiete noviembre presente año, concedió posesión efectiva herencia intestada Emilio Bunel Vasquin a Sergio Emilio Bunel Oyanedel, sin perjuicio derechos cónyuge sobreviviente Teresa Oyanedel Encina.— El secretario. N. 21

NIEVES PEÑA DE GONZALEZ, MARtillero, remataré 24 noviembre 10.30 horas, San Martín 148, patente alcoholes N.o 313, Santiago. Juicio: Sánchez con González, ordenado 4.o Juzgado Menor Cuantía. N. 21

QUINTO JUZGADO CIVIL CONCEDIO posesión efectiva herencia intestada de José Remigio Gutiérrez Soto a hijo natural José Remigio Gutiérrez Pérez y cónyuge sobreviviente, Ana Luisa Insunza Neira, sin perjuicio sus derechos como tal.—Secretario. 20 Nv.

REMATE JUDICIAL. — OSVALDO Aguirre U., Martillero, remataré 24 noviembre, 10.30 horas, en Catedral 1275, amoblado comedor embargado. Juicio: Neely con Prieto, seguido ante Cuarto Juzgado Menor Cuantía. El secretario. N. 20

QUINTO JUZGADO CIVIL CONCEDIÓ posesión efectiva herencia intestada de Juan Alberto Contreras Sagueta a Yolanda del Carmen; Luis Mario; Juan Tito y Armando José Contreras Ladichuerra, sin perjuicio derechos cónyuge Aurora Guerra Pizarro salida.— Tramítase conforme artículos 40, 44, Ley 5,437.— Secretario. N. 20

QUIEBRA: HERNAN VALDES WOOD. — 4.o Juzgado Civil. Por resolución de 17 de noviembre de 1951, tuvose por cerrado el procedimiento ordinario de verificación. Dentro de plazo, se verificaron los siguientes créditos valistas: Gastón Crusat Paul, letra $ 43.000; Luis Uribe, letras y gastos, $ 291.690; Soc. Maass y Valdés Ltda., letras, $ 102.763.30; Banco Español-Chile, letras y gastos, $ 121.000; Jorge Lanquiedro, letras, $ 194.000. El secretario. N. 21

QUIEBRA: COMUNIDAD AUGIER Benavides. — 4.o Juzgado Civil. Por resolución de fecha 14 de noviembre en curso, tuvose por suspendida como tasación del inmueble que va a subastarse, y denominado fundo "Pichi-Arriba", la cantidad de $ 3.077.000 Gto correspondiente al avalúo fiscal, según se comprueba con el certificado acompañado a la solicitud. — El secretario. N. 21

QUIEBRA ARTURO RUIZ DIEZ. — 2.o Juzgado Civil. Por resolución fecha 13 de noviembre de 1951, tuvose por ampliado nómina créditos reconocidos con el del Instituto Crédito Industrial por $ 2.423.075.85, preferente hipotecario y prendario.— El secretario. N. 21

QUIEBRA: DEIK ZAROR CIA. 2.o Juzgado Civil. Por resolución de fecha 13 de noviembre de 1951, tuvose por ampliada nómina de créditos reconocidos con los de los señores Chuckri y Hasbún $ 117.875.50; Halabi y Cía. por $ 204.081.95; Juan Ready por $ 89.901.60 y Hasbún y Hasbún por $ 204.921.85, todos valistas. — El secretario. N. 21

QUIEBRA: ELIAS HAZBUN KASAKIA Por resolución de 8 de noviembre de 1951, del 5.o Juzgado Civil de Mayor Cuantía de Santiago, fué declarado en quiebra don Elías Hasbún Kasakia, domiciliado en calle Nuble N.o 279 de esta ciudad. Las personas que tengan bienes o papeles pertenecientes al fallido deben entregarlos dentro de tercero día, al Síndico de Santiago, bajo pena de ser tenidos por encubridores o cómplices de la quiebra. Adviértese al público que no debe hacer pagos ni entregas de mercaderías al fallido, so pena de nulidad de los mismos. Los acreedores residentes en Chile deben verificar sus créditos y preferencias dentro de treinta días, bajo apercibimiento legal. Las notificaciones por avisos se harán en "La Nación". — El secretario. N. 23

QUIEBRA: DEMETRIO HAZBUN KASAKIA. Por resolución de 8 de noviembre de 1951, del 5.o Juzgado Civil de Mayor Cuantía de Santiago, fué declarado en quiebra don Demetrio Hasbún Kasakia, domiciliado en calle Nuble 210, de esta ciudad. Las personas que tengan bienes o papeles pertenecientes al fallido deben entregarlos dentro de tercero día, al Síndico de Santiago, bajo pena de ser tenidos

53.—JUDICIALES.

REMATE.— EL 26 DE NOVIEMBRE, a las 18 horas, saldrá a remate ante el Segundo Juzgado Civil de Mayor Cuantía de Santiago, el inmueble ubicado calle Malpo 371, de esta ciudad, inscrito a fs. 6.308, N.o 11.596, Registro Propiedades 1949, Conservador Bienes Raíces, Santiago. Mínimum: $ 250.000. Boleta 10 cio mínimum. Demás bases, antecedentes, Secretaría Tribunal. Juicio Ejecutivo, 132.731. — Gómez Adoración.— González Luisa, secretario. N. 21

NIEVES PEÑA DE GONZALEZ, MARtillero, rematará 24 noviembre 10.30 horas, San Martín 148, amoblado hall, mesa. Juicio: Rosendorff con Stuven, ordenado 2.o Juzgado Menor Cuantía. N. 21

NIEVES PEÑA DE GONZALEZ, MARtillero, rematará 24 noviembre 10.30 horas San Martín 148, varios muebles. Juicio: Evans con Cruz, ordenado 4.o Juzgado Menor Cuantía. N. 21

NIEVES PEÑA DE GONZALEZ, MARtillero, rematará 24 noviembre 10.30 horas, San Martín 148, dos catres Juicio: Stemmer con Ahumada, ordenado 4.o Juzgado Menor Cuantía. N. 21

PRIMER JUZGADO CIVIL, RESOLUCIÓN quince noviembre presente año, concedió posesión efectiva, herencias intestadas Alejandro Maturana Alos y Clorinda Bravo Maturana a Luis Ester Maturana Bravo de Díaz. — El secretario. N. 21

NIEVES PEÑA DE GONZALEZ, MARtillero, rematará 24 noviembre 10.30 horas, San Martín 148, radio Chester. Juicio: Bronffman con Morales, ordenado 4.o Juzgado Menor Cuantía. N. 21

NOTIFICACION. — ANTE QUINTO Juzgado Civil Mayor Cuantía Santiago, autos 5955, Caja Habitación interpone en lo principal demanda ejecutiva en contra Orfan con Enrique Cabrera Smith, fin se le requiera para que en término de treinta días pague a ejecutante: $ 1.214.90, por dividendos insolutos y otras prestaciones penales y las costas, bajo apercibimiento legal. Fundamenta acción en hecho encontrarse ejecutado considerablemente atrasado en servicio de su obligación contraída ante Notario Pedro N. Cruz, el 18 mayo 1936. En primer otrosí, Caja se reserva derecho designar depositario; en segundo otrosí, pide se ordene la demandado fije domicilio en radio urbano del Tribunal, en su primera presentación o, a más tardar, dentro término emplazamiento, bajo apercibimiento tácito de notificarle todas las demás resoluciones por estado diario, incluso sentencia definitiva; en tercer otrosí, patrocinio y poder; en cuarto otrosí, se tenga por acompañados impuestos, y en quinto otrosí, devolución escritura pública. Juzgado proveyó: "Santiago, diecisiete de mayo de mil novecientos cuarenta y cinco. A lo principal, como se pide; al primer, tercer y cuarto otrosíes, téngase presente; al segundo, como se pide respecto del demandado, y al quinto, como se solicita una vez vencido el término de emplazamiento y debiendo dejarse copia autorizada en autos". En mérito diligencias posteriores resolución 6 noviembre 1951, Juzgado ordenó notificar y requerir demandado por medio de cuatro avisos en "La Nación" y "El Mercurio", sin perjuicio del correspondiente en "Diario Oficial". En consecuencia, notifico y requiero a don Enrique Cabrera Smith.—Secretario. 20 Nv.

NOTIFICACION. — AUTOS PRIMER Juzgado Civil Mayor Cuantía, "Benoni con García" presentóse Luis Alfredo Benoni, comerciante, Bandera 669, Dep. D, exponiendo principal que: 20 diciembre 1919 contrajo matrimonio con Carmela García Cárcamo, labores del sexo, cuyo domicilio ignora, ante Oficial del Registro Civil de la Circunscripción N.o 1 de Valdivia; que este matrimonio es nulo por celebrarse ante funcionario incompetente; que época matrimonio ninguno de los contrayentes tenía ni domicilio ni residencia exigidas por ley dentro esa circunscripción, demandante vivía en San Bernardo, calle Urmeneta 448, y demandada en Temuco, calle Las Heras s/n.; que acuerdo prescrito Arts. 1 y 31 Ley Matrimonio Civil, viene en pedir su nulidad, acogiéndose la demanda en todas sus partes ordenándose cancelar respectivas partidas. Primer otrosí, notificación avisos; segundo, citación, bajo apercibimiento legal; tercero, documentos; cuarto, patrocinio y poder.— Juzgado proveyó: Santiago, 14 julio 1951 Lo principal por interpuesta la demanda, traslado; al primer otrosí, rindanse información sumaria de testigos y ofíciese a la dirección del Registro Civil Nacional, Carabineros, Investigaciones y Correos y Telégrafos, a fin de que informen al tribunal si tienen datos sobre el domicilio de la demandada; al segundo otrosí como se pide en su primera gestión judicial; al tercero, como se pide, con citación; al cuarto, téngase presente.— I. Bórquez.— C. Accha.—Mérito diligencias posteriores, ordénose notificar por tres avisos en "La Nación" y "El Imparcial", sin perjuicio ordenar por ley "Diario Oficial". Por tanto, notifico anterior demanda nulidad matrimonio a Carmela García Cárcamo.— Secretario. 22 Nv.

ANTE SEGUNDO JUZGADO CIVIL Santiago, presentóse Germán Petersen Zamudio, industrial, Hendaya 228, Santiago, solicitando principal, declárese nulo matrimonio contraído con María Viviana Lewis Kurth, profesión, domicilio ignora, celebrado 14 enero 1935, ante Oficial Registro Civil Segunda Circunscripción Santiago, por ser un testigo de manifestación nacionalidad extranjera, teniendo domicilio Argentina; ordenándose cancelación inscripción 77 Registro Matrimonios 1935; primer otrosí, acompaña documentos; segundo fijación domicilio, radio urbano Tribunal; tercero, notificación avisos; cuarto, información; quinto, patrocinio-poder.— Juzgado proveyó: Santiago, 12 mayo 1951. Principal, traslado; primer otrosí, como se pide; segundo, como solicitase primera gestión que hara; tercero rindase información, oficiándose diversas reparticiones, fin informen domicilio demandada; cuarto, recíbase; téngase presente. Papel sels pesos.— N.o 133905. Olate.— Peragallo.— Devuelto oficios sin resultados, ordénese notificar avisos contratados. En consecuencia, notifico lo anterior a María Lewis.— Secretario. 22 Nv.

QUIEBRA ARTURO RUIZ DIEZ. — En solicitud Banco Español-Chile, en la suma de $ 1.000.000, en 13 noviembre en curso, tuvose por ampliada nómina de créditos reconocidos.—El Secretario 22 Nv.

QUIEBRA: CARLOS SILVA CASTAÑEDO.— Cuarto Juzgado Civil. Por resolución de 16 de noviembre de 1951, tuvose por propuesta como fecha de cesación de pagos del fallido el día 7 de enero de 1951, la que se tendrá por aprobada si no se obtiene dentro del plazo legal.—El Secretario. 22 Nv.

QUIEBRA LESLIE A. BUTCHER Wood.— Por resolución de 13 de noviembre de 1951, del Quinto Juzgado Civil de Mayor Cuantía de Santiago, fué declarado en quiebra el señor Leslie A. Butcher Wood, domiciliado en San Diego N.o 1333 de esta ciudad. Las personas que tengan bienes o papeles pertenecientes al fallido deben entregarlos dentro de tercero día, al Síndico de Santiago, bajo pena de ser tenidos por encubridores o cómplices de la quiebra. Adviértese al público que no debe hacer pagos ni entregas de mercaderías al fallido, so pena de nulidad de los mismos. Los acreedores residentes en Chile deben verificar sus créditos y preferencias dentro de treinta días, bajo apercibimiento legal. Las notificaciones por avisos se harán en "La Nación".—El Secretario. N. 21

53.—JUDICIALES.

QUIEBRA: CARLOS MUSOZ FLORES. 5.o Juzgado Civil. Por resolución de 14 de noviembre en curso tuvose por ampliada la nómina de créditos reconocidos con uno preferente por $ 4.950 y otro valista por $ 3.575, ambos a favor de doña María Sepúlveda Moreno.— El secretario. N. 21

NIEVES PEÑA DE GONZALEZ, MARtillero, rematará 24 noviembre 10.30 horas, San Martín 148, marquesa, mesa. Juicio: Schnapp con Cárdenas, ordenado 4.o Juzgado Menor Cuantía. N. 21

NIEVES PEÑA DE GONZALEZ, MARtillero, rematará 24 noviembre 10.30 horas, San Martín 148, radio Olimpic. Juicio: Jackson con Caraccioli, ordenado 2.o Juzgado Menor Cuantía. N. 21

REMATE JUDICIAL. — OSVALDO Aguirre U., Martillero, rematará 21 noviembre, 10.30 horas, en Catedral 1275, alfombra, mesitas y sillas, embargadas. Juicio: Caja Nacional de Ahorros, con Legrand, seguido ante Cuarto Juzgado Menor Cuantía. — El secretario. N. 20

QUINTO JUZGADO CIVIL MAYOR Cuantía.— Proposición de Convenio Quiebra Sociedad "Elías Hasbun y Hns.". Por resolución 15 noviembre 1951 tuvéronse presentadas siguientes proposiciones de convenio: Los fallidos pagarán a sus acreedores valistas el 50 por ciento total créditos reconocidos, en la siguiente forma: a) dando en pago a acreedores y por la suma de $ 1.380.000 bien raíz ubicado calle Tocornal 633 al 631, Santiago; bien raíz ubicado calle San Francisco N.o 3050 al 3056, Santiago. El saldo créditos reconocidos, o sea, la suma que resulte entre $ 1.380.000 de la dación en pago y el 50 por ciento del pasivo se pagará por la sociedad indicada en seis cuotas y iguales cada cuatro meses, vencientes la primera dentro de 60 días después ejecutoriada resolución que declara aprobado convenio. El 40 por ciento créditos que se ofrece pagar a acreedores quirografarios sin intereses ni gastos, desde la fecha de cesación de pago. Para pagar acreedores valistas cuotas indicadas, la Sociedad fallida aceptará a la orden de cada acreedor, en cambio por las cantidades que resulten después de hecho cálculo aritmético de los créditos. Quedará remitido o condonado por acreedores a sociedad fallida y sus socios el 60 por ciento del total sus créditos, intereses y costas debiendo pagar solamente el 40 por ciento créditos adeudados reconocidos, legítimo, transferencia propiedad dada en pago se efectuará ejecutoriada que esté resolución que apruebe convenio al mayor acreedor o a la persona que acuerde designar junta acreedores. Transcurrido lapso que media entre la transferencia y realización, las rentas arrendamiento deberán ser amortiguar deuda hipotecaria. El producido de la venta dicha propiedad, deducidas pagadas las obligaciones hipotecarias se repartirá a los acreedores. La Junta Acreedores a suscribir presente convenio declara que alza la quiebra de la Sociedad Elías Hasbun y Hns. y las quiebras individuales de sus socios, para todos efectos legales, sin ingerencia de la Sindicatura de Quiebras. Por resolución de 15 del presente, el Tribunal cita a Junta de Acreedores a la audiencia del 6 de diciembre de 1951, a las 10 horas. Lo que comunico a los interesados. —El Secretario. 22 Nv.

DOCE DICIEMBRE PROXIMO, ONCE horas, saldrá remate, ante Segundo Juzgado Civil Mayor Cuantía Santiago, inmueble Avda. Brown Norte N.o 840, comuna Ñuñoa, este departamento. Mínimum $ 400.000. Boleta diez ciento mínimum. Demás bases, antecedentes, Secretaría Tribunal juicio ejecutivo 135207, "Soto Faustino-Williamson Washington".— Secretario. 22 Nv.

REMATE.— EL ONCE DICIEMBRE próximo a las 10 horas, ante Tercer Juzgado Civil Mayor Cuantía Santiago, se rematará propiedad ubicada calle Vergara 338 esta ciudad. Mínimum $ 536.000. Boleta 10 por ciento. Bases y antecedentes, Secretaría Juzgado. Juicio Empresa Eléctrica de la Compañía de Gas con Lira P., Sergio. — L. Suárez, Secretario. 23 Nv.

REMATE JUDICIAL.— EL 10 DE DIciembre próximo, a las quince horas, en el Tercer Juzgado Civil de Mayor Cuantía de Santiago, se rematará como cuerpo cierto, el fundo Lontananza, ubicado en comuna de Vitacura; de 115 hectáreas aproximadas, inscrito en el Conservador de Lonecoche, a fojas 503, número 869, de 1949; que deslinda: al Norte, camino público y lago Villarrica; al Sur, con Pedro San Martín, hijuela 6716; al Oriente, hijuelas de Fernando Gudenschwager, hijuela 6717, Ernesto Ulrich y Francisca viuda de San Martín, y al Poniente, sucesión González, hijuela 6711 y sucesión Alvarado e hijuela 6700. Mínimo 500.000 pesos. Boleta de garantía por $ 50.000. El precio se pagará mitad al contado y saldo a seis y doce meses, con intereses del 10 por ciento y penales del 12 por ciento, e hipoteca del fundo. Bases y antecedentes, en Secretaría. Expediente número 93889, "Weisa Pablo con The Pacific Trading Company (Chile) Limitada".—El Secretario. 23 Nv.

MIGUEL HERRERA, MARTILLERO, rematará orden Cuarto Juzgado, autos Wolf con Pulgar, 27 noviembre, 15.30 horas, Compañía 1447: Living. 21 Nv.

MIGUEL HERRERA, MARTILLERO, rematará orden Cuarto Juzgado, autos Grisar con Uribe, 27 noviembre, 15.30, Compañía 1447: Radio R.C.A. 21 Nv.

REMATE.— ANTE QUINTO JUZGado Civil, Santiago, remataráse el 5 de diciembre próximo, a las diez horas, propiedad ubicada Avenida Irarrázaval, N.os 1625 al 1675, Ñuñoa. Mínimum subasta $ 1.130.333.33; garantía 10 por ciento mínimum, boleta bancaria orden Juzgado. Demás bases, Juicio "Molleda con Vidal".—El Secretario. 23 Nv.

REMATE.— ANTE CUARTO JUZGADO Civil Mayor Cuantía Santiago, remataráse 17 diciembre 1951, 15 horas, propiedad ubicada calle Tomás de Guevara N.o 2959, comuna Providencia, esta ciudad. Mínimum $ 630.000. Garantía: $ 68.000. Bases, antecedentes, Secretaría Juzgado, expediente 104969, Sociedad Cousiño Lyon con Méry Luis. Ejecutivo.— Secretario. 20 Nv.

POR RESOLUCION DIECISIETE NOviembre actual, Tercer Juzgado Civil Mayor Cuantía Santiago, ordenóse citar parientes don Carlos Cornejo Geoffrey, audiencia día 23 corriente mes, a las 10 horas. Objeto deliberar sobre interdicción provisoria. —El Secretario. 22 Nv.

POR RESOLUCION CUARTO JUZGado Civil, en autos sobre adopción de Carmen Petronila Araya, cítase a sus parientes y a los de adoptantes don Simón Nahuelquir Prane y María Urra González, a la audiencia del 23 de noviembre, a las 10 horas, a fin de deliberar sobre adopción.—El Secretario. 22 Nv.

BOMBAS.—

PRIMERA COMPAÑIA DE BOMBEROS.— "Deber y Constancia".—(Bomba "Mapocho").— Cito a la Compañía a reunión para hoy martes 20, a las 19.30 horas. Tabla: Reunión y elección de Ayudante, admisión de voluntarios y demás asuntos que traten. —El Secretario. 20 Nv.

SEGUNDA COMPAÑIA DE BOMBEROS de Ñuñoa.— "La Vida por la Humanidad".— De orden del Capitán, cito a la Compañía a ejercicio para el jueves 22, a las 22 horas. Reunión Cuartel. Uniforme de trabajo.— El Ayudante. 22 Nv.

TERCERA COMPAÑIA DE BOMBEROS de Ñuñoa (Bomba "Los Guindos").—"Voluntad y Sacrificio".— De orden del Director, cito a la Compañía a reunión para hoy día, a las 22 horas. Tabla: Nombramiento comisión revisora de libros y asuntos varios a tratar.—Secretario. 20 Nv.

OCTAVA COMPAÑIA DE BOMBEROS "La Unión es Fuerza".— Cítase a la Compañía a ejercicio para el martes 20, a las 21.45 horas. Tenida: casaca de cuero, pantalón blanco. Punto de reunión: el Cuartel.— El Ayudante. 20 Nv

BOMBAS.—

PRIMERA COMPAÑIA DE BOMBEROS de Quinta Normal "Bomba Manuel Rodríguez".— Cite a la Compañía para los días lunes 19, miércoles 21 y viernes 23 del presente, a las 21.45 horas en el Cuartel. Uniforme de trabajo.— El ayudante. N. 21

INDUSTRIAS Y COMERCIO

COTIZACIONES AL CIERRE

CAMBIOS:
Dólares 93.90 c
Nacionales 3.43 c
Oro 2.490 v
Oro Export. s/tr.

BONOS:
D. Interna 7-1 84 c
Garantía 7-1 84 c
Paviment. 7-1 84 c
Mun. Stgo. 6-1 70 c
Caja 6-3/4 56 t
Hipotec. 6-1 56 t
Deb. m/cte. 46 c
Deb. Iquique 91 c
Deb. Pte. Alto 54 v
Deb. Tarapacá 63 v
B. Eléctricos 39 1/2 c

BANCARIAS:
Chile 800 t
Crédito 64 n
Español 207 n
Hipotecario 390 n
Israelita 86 n
Italiano 115 t
Osorno 138 t
S. Americano 116 t

MINERAS:
Amigos 2.80 t
Aucanquilcha 100 (X./Div.) t
Carmen 7 t
Cerro Gde. 24 1/4 n
Del. Punitaqui 113 c
Disputada 182 vm
Gallegüillos 12 n
Huanchaca 290 n
Lota 80 t
Manganesos A 185 n
Merceditas 7 1/8 t
Monserrat 12 1/4 n
Oploca 130 v
Oruro 273 tp
Punitaqui (Ex/Div.) 138 tp
Pta. de Lobos 30 n
Schwager 200 v
Tocopilla 297 tp
Totoral 15 t

AGRICOLAS Y GANADERAS:
Colcura 52 t
Cente Grands 290 c
Lag. Blanca 265 n
Rupanco 262 n
Sofruco 25 1/8 n
T. del Fuego 244 t
Viña Concha y Toro 49 1/2 t
Viñas Unidas 23 n

SALITRERAS:
Anglo Laut. C 132 tp
Iquique 90 vp
Tarapacá 129 tp

TEXTILES:
Caupolicán 27 3/4 n
Chiteco 34 c
FIAP 32 n
Lino 290 n
Paños Bellavista 70 1/2 t
P. Concepción 14 t
Paños Tome 35 v
Sedylan 28 1/2 cp
Sumar 62 c
Tej. El Salto 16 1/2 t
Vestex 18 t
Vict. Puente Alto 13 1/4 cp
Yarur 112 v

INDUSTRIALES y VARIAS:
Alpargatas 33 c
Alcoholes 14 n
Arrocera Esa 24 1/4 n
RIMA 110 tp
Cem. Melón 98 t
Cervecerías 112 n
CIC 34 t
Cintolaut 16 n
Club Golf 17.000 c
Club Hípico 90.000 n
Club Polo 8.500 n
Codina 50 c
Coia 36 t
C. Industrial 33 1/2 tp
Colorantes 52 n
Copec 26 cp
Cristalerías 3 c
Ch. Elec. Pref. 75 n
Electr. Ind. 33 3/4 t
Enlozados 17 t
Envases 12 t
Farmo Quim. 63 1/2 v
Fertilizantes 29 1/2 t
Fósforos 37 c
Gas Stgo. 32 c
Ind. Varias 35 1/2 v
Indas 22 n
Indesa 31 n
Ingelsac 13 t
Interamericana 26 n
Interoceánica 50 cp
Lamifún 10 3/4 n
La Rural 100 n
Lozas Penco 30 t
Madeco 41 1/2 v
Mademsa 14 c
Mecánica Ind. 30 n
Mol. Koster 130 c
Muelles Pobl. Verg. 16 5/8 t
Organa 23 c
Pap. y Cart. 59 c
Pesq. Iquique 9 1/2 tp
Pizarreño 22 v
Red. de Viña 56 tm
Renta Urbana 58 t
Saavedra Ben. 143 v
Sanitas 56 v
Sonavela 14 t
Socometal 20 c
Tabacos 45 t
Tattersall 140 n
Teléfonos 43 t
Teléfonos 43 t
T. Panimávida 21 n
Vapores 216 tp
Vidrios Pts. 50 n
Volcán 29 n

SEGUROS:
Ch. Cons. Grles. 90 v
Marítima 45 n

TRANSACCIONES:
Oro 6.800
Bonos 1.747.300
Acciones . . . 430.785

MOVIMIENTO BURSATIL

RUEDA DE LA MAÑANA
500 Oro 3.470
43.000 Paviment. 7-1 84
2.200 Deb. Tarapacá 63
2.000 Deb. Italiana 115
35.000 Merceditas 7 1/4
1.000 Punitaqui Dic. 13 138 (Ex/Div.)
1.000 Punitaqui Ene. 3 140
1.000 Colcura OD. 52
1.200 Paños Tomé 35
150 Sumar 62
1.700 Pap. y Cartones Dic. 13 68
300 Renta Urbana 58
3.000 Vapores Ene. 3 217

OPERACIONES DE RUEDA DE LA MAÑANA
2.000 Oro 2.500
10.000 Deuda 7-1 84
80.000 Caja 6-3/4 56
139.000 Hipotec. 6-1 56
1.800 Deb. Tarapacá 63
25 Banco Chile 800
1.900 Banco Sud Americano 116
1.200 Aucanquilcha (Ex./Div.) 100
7.000 Carmen 7
100 Lota 80
18.000 Merceditas 7 1/4
11.000 Merceditas 7 1/8
100 Oploca 130
2.500 Oploca OD. 120
1.000 Punitaqui E.D. Ene 3 140
500 Punitaqui Dic. 13 138
1.000 Punitaqui Ene. 3 139
1.500 Punitaqui 137
500 Tocopilla Dic. 13 269
1.300 Tocopilla Dic. 13 268
2.000 Colcura 52
1.270 Fiapos 253
100 Vict. Concha y Toro 49 1/2
23.000 Lautaro 139 1/2
3.000 Lautaro Dic. 13 131
4.000 Lautaro Ene. 3 132
20.000 Lautaro 129 1/2
1.600 Iquique Ene. 3 89 1/2
1.500 Iquique 88
1.000 Iquique Ene. 3 89 1/2
100 Tarapacá Dic. 13 130
3.600 Tarapacá Ene. 3 132
1.000 Paños Concepción 14
1.900 Tejidos El Salto 16 1/2
100 Vestex 17
1.000 Vestex 17 1/8
225 Chiteco 34
100 Yarur 115
2.000 Yarur Ene. 3 117
300 Bima 108
1.300 Bima Ene. 3 108
1.000 Cic 34
1.000 Cia. Industrial 33
100 Coia 36
200 Enlozados 17
2.000 Envases OD. 12
600 Electr. Ind. 23 3/4
1.400 Interoceánica Ene. 3 50
1.000 Interoceánica 48 1/2
750 Interoceánica Ene. 3 50
4.000 Madeco Ene. 3 43 1/2
300 Mademsa 14
500 Pap. y Cartones 58
2.500 Pesq. Iquique 9 1/4
20.000 Pesq. Iquique Ene. 3 9 1/2
500 Sanitas Dic. 13 57
500 Sanitas OD. Dic. 13 57
1.100 Sanitas Dic. 13 57
1.000 Sanitas Ene. 3 57 1/2
500 Renta Urbana 58
400 Sonavela 14
9.000 Vapores Ene. 3 216
700 Vapores Ene. 3 217

OPERACIONES DE 15 A 15.15 HORAS.—
2.400 Oro 2.490
600 Oro 2.500
1.000.000 D. Interna 7-1 84
400 Banco Sud Americano 116
27.000 Caja 6-3/4 56
3.500 Merceditas 7 1/8
2.500 Pesq. Iquique Ene. 3 139
1.000 Colcura 52
3.000 Anglo Lautaro C 129 1/2
1.000 Iquique Dic. 13 89
2.000 Iquique Ene. 3 90
4.000 Iquique Dic. 13 89
1.000 Iquique 88
1.300 Iquique Ene. 3 90
4.100 Bima 108
2.500 Cic 34
68 Gas Stgo. 32
5.000 Pesq. Iquique Ene 3 9 1/2
3.000 Sanitas Ene. 3 57 1/2

OPERACIONES DE 15.15 A 16.15 HORAS.—
1.100 Oro 2.490
350.000 Deuda 7-1 84
250.000 Caja 6-3/4 56
59.000 Hipotec. 6-1 56
4.400 Deb. Tarapacá 63
87.000 Amigos 2.80
100 Osorno 138 OD
100 Osorno 138
75 Osorno 137
3.000 Alarmen 15
130 Carmen 8
29.000 Merceditas 7 1/8
300 Disputadas 184 m
500 Disputadas 182
300 Gallegüillos 12
500 Oruro 274 px
200 Oruro 270
400 Oruro 273 px
1.400 Punitaqui 139
1.500 Punitaqui 138 1/2
1.100 Punitaqui 138
500 Tocopilla 268
2.000 Tocopilla 267
1.000 Tocopilla 265
100 Puegos 254
600 Lautaro 129 1/2
1.000 Iquique 90 px
500 Iquique 88
200 Iquique 88 px
1.000 Iquique 88
1.000 Tarapacá 132 px
400 Tarapacá 129
800 Paños Bellavista 70 OD.
1.600 Vestex 17 1/4
10.000 Vestex 18 m.
10.000 Vestex 18 px
9.800 Vestex 18
10.000 Bima 108 px
100 Cemento Melón 98
1.800 Cía. Industrial 32 1/2 px
200 Ingelsac 13
8.150 Lozas Penco 30
1.500 Papeles y Cartones 58
1.300 Papeles y Cartones 57 3/4
2.900 Papeles y Cartones 58
3.000 Sanitas Ene. 3 57 1/2
3.000 Muelles 16 7/8
100 Tabacos 45
500 Teléfonos 43 OD
700 Teléfonos 43 1/2
500 Teléfonos 43
500 Teléfonos 43 OD
10.000 Vapores 216 px
3.000 Ref. de Viña 56

JARAS Y SOTTA Y CIA
CORREDORES DE LA BOLSA DE COMERCIO
ARTURO JARAS BARROS HUMBERTO VALENZUELA C.
DANIEL SOTTA BARROS EMILIO SERRANO V.
CALLE LA BOLSA 64 - TERCER PISO