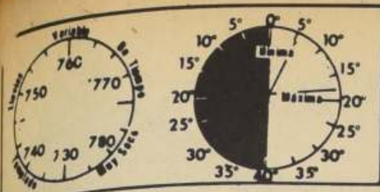

PRONOSTICO
Nubosidad alta en aumento
TEMPERATURA
MINIMA: 5.4° C a las 6.00 hrs.
MAXIMA: 18.2° C a las 15.3 hrs.

LA NACION

Martes 21 de Julio de 1970
PRECIO: E° 1,30.

ARICA - TARAPACA — ANTOFAGASTA SERVICIO AEREO ESPECIAL LASA
Precio del ejemplar durante la semana E° 1,30
Más flete aéreo LASA E° 0,30
Edición Dominical, incluyendo Suplem. E° 1,80
Más flete Aéreo LASA E° 0,30

Fundado el 14 de enero de 1917
Año LIV
N° 19.218

RECONSTITUCION PROBO CULPA DE RAPTOR DEL LAN

- Por segunda vez, Omar Marcelo Vásquez hace revivir dramáticos momentos del secuestro del CARAVELLE LAN.
- Scarlet Burgos, la azafata herida, fue reemplazada por otra compañera

—"Esta nueva reconstitución de escena sirvió para evidenciar una vez más el alto grado de peligrosidad de la acción que emprendieron Pedro Lenin Valenzuela y Omar Marcelo Vásquez, cuando el pasado 7 de febrero trataron de secuestrar un avión Caravelle de la Línea Aérea Nacional —señaló a La Nación el Fiscal de LAN-CHILE, Mariano Fernández una vez que finalizara en la tarde de ayer el trámite legal en Pudahuel, en que se volvieron a vivir las tensas dos horas de febrero, en que resultó muerto Pedro Lenin Valenzuela, herida la auxiliar de vuelo Scarlet Burgos, detenido Omar Vásquez y frustrado el rapto del avión en que ambos muchachos pretendían llegar hasta Cuba.

La reconstitución de escena comenzó a las 14.00 horas con la llegada de Omar Marcelo Vásquez en un coche celular del Servicio de Prisiones. A esa hora ya se encontraban en el interior del avión el Fiscal de Aviación, Enrique Montero, el Fiscal de LAN, Mariano Fernández, la auxiliar

(PASA A LA PAG. 8)

Omar Marcelo Vásquez, baja del Caravelle LAN fuertemente custodiado, durante la reconstitución de escena del secuestro frustrado en Pudahuel. Durante dos horas, policías, detectives y testigos revivieron el dramático hecho vivido en la losa del Aeropuerto Internacional y protagonizado por dos aventureros

Declara Ministro del Interior:

FUERZAS ARMADAS SOLO RESPONDEN A LA CONSTITUCION Y A LA LEY

"Nadie que no esté revestido de autoridad dada por la Constitución y la Ley puede hacer llamados a las Fuerzas Armadas sobre la manera de cumplir con su deber" manifestó ayer el Ministro del Interior, Patricio Rojas, descalificando las declaraciones de Roberto Viaux en las que incita a las Fuerzas Armadas a desconocer la atribución que la Ley confiere al Congreso para elegir al Presidente de la República de entre las dos primeras mayorías en caso de no producirse una mayoría absoluta.

"La norma en nuestro país ha sido siempre la de respetar la mayoría relativa, en caso de no obtenerse la absoluta y creo que las Fuerzas Armadas deben velar porque no se produzca una contienda entre chilenos", dijo el General en Retiro Roberto Viaux durante una manifestación ofrecida en su honor en Quilpué.

El Ministro del Interior señaló al consultársele su impresión sobre tales declaraciones que respecto a llamados a las Fuerzas Armadas no cabía más repetir lo que ya había manifestado anteriormente:

— "Las Fuerzas Armadas cumplen con su deber constitucional y legal y sólo responden a sus autoridades legítimas. Nadie que no esté revestido de autoridad por la constitución y la Ley puede hacer llamados a las Fuerzas Armadas sobre que manera deben cumplir con su deber. Nadie".

Conferencia Interamericana:

Desarrollo de la comunidad: una vía para enfrentar el progreso

Presidente Eduardo Frei, representante de la OEA, Theo Crevenna, y Carlos Wilson, presidente de la delegación chilena, junto al Canciller Gabriel Valdés, Presidente del Senado, Tomás Pablo, y el delegado del Perú, Máximo Verastegui, en la sesión inaugural de la Conferencia Interamericana de Desarrollo de la Comunidad.

—"EN NOMBRE DEL GOBIERNO y del pueblo de Chile damos por inaugurada la Primera Conferencia Interamericana sobre Desarrollo de la Comunidad y les brindamos la más cordial y cálida bienvenida a todos los participantes, expresándoles nuestras esperanzas para que logre resultados muy concretos ya que es de especial trascendencia para nuestros pueblos y sus masas populares".

En esta forma el Presidente de la República, Eduardo Frei dio por inaugurado este importante evento auspiciado por la Organización de Estados Americanos (OEA), en el que participan alrededor de 200 delegados de los gobiernos miembros de la OEA, expertos de agencias especializadas de la NU, y observadores europeos.

Al acto inaugural asistieron los Ministros de Relaciones Exteriores, Gabriel Valdés; Defensa, Sergio Ossa Pretot; Agricultura, Hugo Trivelly; Vivienda, Andrés Donoso; Tierras, Víctor González Maertens; además representantes del Cuerpo Diplomático, autoridades del Poder Legislativo, civiles y eclesiásticos.

El Jefe del Estado llegó al Teatro Municipal, pasadas las 12.30 horas, recibiendo el saludo de los presidentes de las 14 delegaciones que lo esperaban y con los cuales intercambió cordiales palabras de saludo.

FACTORES Y PROBLEMAS QUE NOS UNEN

Carlos Wilson, Presidente de la delegación chilena fue el encargado de abrir el acto inaugural, manifestando que cuando el Gobierno de Chile solicitó ser la sede de la conferencia, quiso interpretar un sentir común del continente.

—"Cuando se dan ocasiones de encuentro entre latinoamericanos, dijo, solemos reiterar con sincera emoción todos los factores que nos unen. Hablamos de la extensa, rica y variada geografía que compartimos, de la unidad histórica de un común patrimonio cultural. Todo esto es valioso y verdadero, está en la raíz misma de América; pero no estaría comprendida en forma cabal nuestra profunda identidad si omitiéramos que del mismo modo nos unen graves y urgentes problemas, y que compartimos toda una compleja trama de dolor y esperanza".

Más adelante señaló que el desarrollo no era solamente un problema de conocimiento económico, ni de recursos naturales, ni de avances tecnológicos, sino que es un proceso de creación conjunta del que nadie puede ser marginado.

—"Es por ello que consideramos que el desarrollo de la comunidad es una vía eficaz para abordar la problemática del desarrollo, en cuanto nos permite ligarnos directamente con el sujeto mismo de nuestras preocupaciones: el hombre americano. Es necesario generar un movimiento popular que se traduzca en organizaciones capaces de expresar a la comunidad y de influir en las decisiones y el actuar nacionales".

—"Aquí, dijo finalmente, nos encontramos muchos dirigentes de los distintos programas en que laboran estos trabajadores sociales. Estoy seguro que seremos dignos representantes de ellos y traduciremos durante los debates de la Conferencia sus inquietudes, sus problemas y sus anhelos".

UN SALUDO DE LA OEA

Theo R. Crevenna, representante del Secretario General de la Organización de Estados Americanos, que auspicia la Conferencia leyó un mensaje enviado por Galo Plaza, autoridad máxima del organismo americano.

En su nota, Galo Plaza hace llegar a los participantes a la conferencia sus "más auspiciosos votos por el éxito de la reunión".

Más adelante la nota señala que "en la presente coyuntura histórica es necesario que los pasados programas sustantivos, se conviertan en efectivos instrumentos de cambio social a fin de asegurar la participación activa, consciente y deliberada de la población en el proceso global del desarrollo. A nombre de la Secretaría General de la OEA comprométome, en la medida que lo permitan los recursos, a acelerar mayormente estos esfuerzos en la presente década".

Theo Crevenna señaló que era necesario para el desarrollo de

(PASA A LA PAG. 8)

Habitantes de otros mundos nos visitan

MOSCU, (UPI) —"Industria Socialista", semanario del Comité Central del Partido Comunista, publica en su último número dos trabajos acerca de las hipótesis de que algunas de las antiguas maravillas del mundo —entre ellas las esferas de piedra en Costa Rica— fueron creadas o inspiradas por seres venidos de mundos ultraterrestres.

El astrónomo F. Y. Zigel, del Instituto de Aviación de Moscú y el autor de obras de ciencia-ficción, A. P. Kazantsev, sustentan en sendos artículos la teoría de que "Enviados del mundo exterior" han estado visitando la tierra desde hace miles de años.

Kazantsev cita como ejemplo el dibujo de hace 8.000 años que fue descubierto en una roca del desierto del Sahara, "el cual, según algunos, es la imagen de un sacerdote asiático que lleva una calabaza en la cabeza".

"Pero si observamos más detenidamente —dice— vemos que el globo va unido al resto de la indumentaria por un cuello muy grueso como los de los trajes espaciales". "¿Qué podría haber utilizado como modelo para su dibujo, el viejo artista del Sahara"?, termina preguntando.

Kazantsev señala que existen esculturas de un ser muy parecido, que datan de la misma época, en la isla japonesa de Honshu.

"Lo que es extraordinario —comenta— es que cuando una de esas estatuas fue mostrada a representantes de la Dirección Nacional de Aeronáutica y el espacio, (NASA), de Estados Unidos, estos admitieron que los detalles correspondían exactamente al traje espacial ideado por las compañías estadounidenses para los astronautas".

El mismo autor apunta a las gigantescas esferas de piedra esparcidas por el campo en Costa Rica, demasiado perfectas para ser resultado de un fenómeno

(Pasa a la pág. 8)

La única mujer Intendente del país, Lela Koesner representa a Maule y asegura que en su provincia no existe violencia

Elecciones tranquilas aseguran Intendentes

UNANIMEMENTE LOS INTENDENTES que participan en la reunión nacional citada por el Ministro del Interior para coordinar los preparativos para la próxima elección presidencial, han coincidido en señalar que el ambiente en el país es de calma y que no se preveen hechos que puedan alterar la normalidad del proceso electoral.

La Nación conversó en forma especial con tres de ellos que respectivamente señalaron:

Pablo Estrada, Intendente de Arauco: "La situación electoral en la provincia no está demarcada, como en todo el país todos los grupos creen que van a ganar. No tenemos problema de violencia y creo que va a haber una elección totalmente libre, ajustada a derecho y sin situaciones anormales".

Enrique Vicente, Intendente de Valpa-

(PASA A LA PAG. 4)

Ministro del Interior inauguró reunión nacional de Intendentes

El Ministro del Interior, Patricio Rojas, inauguró ayer a las 10 horas en el Edificio General Noranbuena, la Reunión Nacional de Intendentes que se celebra en Santiago para coordinar y preparar la próxima elección presidencial del cuatro de septiembre.

En la reunión participan 23 de los 25 Intendentes del país ya que los Intendentes de Aysen y Osorno no han podido concurrir porque las malas condiciones climáticas de sus respectivas zonas les han impedido efectuar el viaje hasta Santiago; los Gobernadores de Arica, Talcahuano y Pedro Aguirre Cerda, los Jefes de Carabineros e Investigaciones, el Director de la Oficina de Emergencia, Gabriel Salvador, encargado de los cómputos en la elección y personal del Ministerio del Interior, encabezados por el Ministro Patricio Rojas y el Subsecretario Juan Achurra.

Patricio Rojas, Ministro del Interior

Después de destacar el Ministro del Interior la importancia de esta reunión principalmente para analizar las interpretaciones de la Ley de Elecciones y agilizar el sistema de cómputos a fin de tener una información total del proceso eleccionario temprano, los participantes en la reunión escucharon la intervención del Director del Registro Electoral, Andrés Rillón sobre "elementos fundamentales de la Ley de Elecciones".

Cerca del mediodía, las autoridades de Gobierno Interior de todo el país participaron de la charla del Asesor Jurídico del Ministerio del Interior, Manuel Manson, "Medidas Administrativas en la elección presidencial".

En la tarde, el Ministro del Interior, Patricio Rojas hizo un análisis de la situación actual en todo el país destacando la necesidad de que el país se encontrara en un ambiente de calma y normalidad para enfrentar la elección y expresó su confianza en que los chilenos mantendrían su tradicional espíritu democrático para evitar actos de violencia.

Después de un día lleno de actividades, los Intendentes y Gobernadores participantes en la Reunión visitaron al Presidente Frei, quien les ofreció un té en La Moneda.

Hoy, iniciarán sus actividades con una exposición a cargo del Jefe Administrativo del Ministerio del Interior, Oscar López, quien se referirá a "Cómputos electorales y comunicaciones".

A las 12 horas, el Subsecretario del Interior, Juan Achurra, hablará sobre "Propaganda electoral según la Ley de Elecciones" y en la tarde, a las 15 horas, dictará otra charla sobre "Rendición de Cuentas y otros problemas de Gobierno Interior".

LOS INTENDENTES de Llanquihue, Jaime Moraga, de Atacama, Alberto Bichara, de Maule, Lela Koessner y el Gobernador del Departamento Pedro Aguirre Cerda, Eduardo Gariazzo, participantes en la Reunión Nacional citada por el Ministro del Interior, Patricio Rojas, para coordinar el próximo proceso electoral.

Puesta en marcha la "Planta Maderera de Pilpilco", nuevo aporte al progreso socio-económico-laboral de la provincia de Arauco. Junto a los ministros, trabajadores de la industria, la primera y única en su género en Chile y Sudamérica.

LOS MINISTROS DE Economía, Carlos Figueroa, y de Agricultura, Hugo Trivelli, el presidente del Consejo de Forestal Pilpilco S. A., Omar Saavedra, y el Gerente General de la misma empresa, Ricardo Isla, recorren las instalaciones de la "Planta Industrial Maderera de Pilpilco".

Maderera Pilpilco, un nuevo aporte a economía de Arauco

ARAUCO (por Oscar A Campos G., enviado especial).

La provincia de Arauco forma parte, conjuntamente con la provincia de Ñuble, Concepción, Bío-Bío y Malleco de la "séptima región" en que se ha dividido el país.

Esta región aparece como la tercera de mayor importancia, conforme a estudios de la Oficina de Planificación Nacional, y aporta alrededor de un 12 por ciento del producto geográfico bruto nacional, superado sólo por la zona metropolitana y por la "cuarta región".

La distribución sectorial del producto geográfico de la región demuestra una tendencia hacia el sector industrial, que contribuye con un 25% al total del producto, pero esta cifra muestra importantes desviaciones en términos provinciales. Y es así, que, mientras Concepción aporta un 55% al producto geográfico bruto de la región, Arauco sólo contribuye con un poco más del 4%. Por otra parte, mientras Concepción es la provincia más industrializada del sur del país, Arauco es una de las más retrasadas desde el punto de vista socio-económico.

De acuerdo con los estudios realizados por ODEPLAN, entre los problemas limitantes del desarrollo de Arauco se señala el desequilibrio que hay en la estructura productiva, por insuficiencia de industrias de tipo medio o pequeño, derivadas de la industria básica regional y el poco desarrollo de ésta en el sector forestal y agropecuario. Existe también una problemática social ligada a la actividad minera del carbón, acompañada de una situación de desempleo permanente.

UNA NUEVA REALIDAD

La provincia de Arauco ha basado su desarrollo, desde hace muchos años, en la explotación forestal y en sus yacimientos de carbón. Su población está ocupada en el trabajo que han proporcionado las compañías carboneras de "Colico Sur S.A.", "Victoria de Lebu" y "Pilpilco", todas filiales de la Corporación de Fomento de la Producción (CORFO), que agrupan a más de 3.500 trabajadores.

Esto hace necesario crear nuevas fuentes de trabajo, en base a proyectos de gran envergadura que, al mismo tiempo, permitan el desarrollo integral de la provincia. En este sentido, entre otras iniciativas, cabe destacar la **Planta de Celulosa Arauco** y la **"Planta Idustrial Maderera de Pilpilco"**, inaugurada el jueves pasado ante la presencia de los Ministros de Economía y Agricultura, Carlos Figueroa y Hugo Trivelli, Presidente del Consejo y Gerente General de Forestal Pilpilco, Omar Saavedra y Ricardo Isla, y autoridades provinciales y comunales, además del Gerente General de CORFO, Enrique Vial.

FORESTAL PILPILCO S.A.

Forestal Pilpilco S.A. es una sociedad anónima chilena constituida con capitales aportados por la CORFO y la Compañía Carbonera Pilpilco, cuyo fin es la explotación adecuada de la materia prima proveniente de sus propios bosques, la plantación de nuevas áreas de aptitud forestal y el manejo de sus propiedades forestales.

Su patrimonio está constituido por los fundos "Pilpilco" y "Manto Grande", "Victoria de Lebu" y "San José de Colico". Todos estos predios se encuentran ubicados en la provincia de Arauco, a unos 110 kilómetros al sur de Concepción.

La **"Planta Industrial Maderera de Pilpilco"** se proyectó teniendo en cuenta el extraordinario desarrollo que alcanzó el pino insigne en esa zona y con el fin de utilizar en la mejor forma un recurso tan valioso para el país, como también contribuir al desarrollo económico de la provincia de Arauco, y constituir una nueva fuente ocupacional.

En una primera etapa, la **"Planta Industrial Maderera de Pilpilco"** comprenderá básicamente dos unidades de producción: a) un aserradero mecanizado y b) una fábrica de tablillas para cajones de frutas.

Estas dos unidades se complementarán perfectamente en sus respectivas producciones, ya que el aserradero será el productor del material que necesita la fábrica. Vale la pena destacar que, a la fecha, es ésta la única industria de su tipo para la producción proyectada, tanto en cantidad como en calidad, que existe en el país y en Sudamérica.

La capacidad instalada de la fábrica es de 10 millones de cajones al año, con un consumo de materia prima que alcanza a los 70 mil metros cúbicos de madera por igual período. Sin embargo, teniendo en cuenta la versatilidad del equipo adquirido, la producción podrá desviarse a otros rubros tales como tablas y tablones de exportación en las medidas y dimensiones que estipulen los compradores extranjeros, pudiendo adaptarse a producciones diferenciadas de acuerdo con la demanda del mercado.

Esto hará que **Forestal Pilpilco S.A.** se transforme en el exportador de maderas más importante del país, con una producción exportable permanente lo que, a su vez, garantizará el flujo constante de productos de calidad para la exportación.

LA PRIMERA PARTIDA

Hace algún tiempo, ejecutivos de la empresa sostuvieron conversaciones con compradores potenciales de [...] concretándose un pedido [...] cajones tipo Bruce ascendente a los 10 millones de unidades. Con esto se tiene ya asegurada la venta de la producción del año en curso, que saldrá [...] destino a esa nación a fines de diciembre.

Aparte de este mercado [...]lita, Forestal Pilpilco tiene posibilidades ciertas de colocar no menos de cinco millones de unidades de envases en el mercado argentino y perspectivas de colocación en Marruecos y Argel. Esta se considera promisoria, si se toma en cuenta que la producción de frutas cítricas y uva en estos países es cada vez más creciente.

A lo anterior habría que agregar las posibilidades de venta del producto chileno a las naciones que integran el Mercado Subregional Andino y el bloque de países de ALALC.

Más aún. La industria se ha concebido, fundamentalmente con miras a la exportación, pero existe la posibilidad de abastecer plenamente el mercado interno en condiciones ventajosamente competitivas. A este respecto cabe señalar que Forestal Pilpilco S.A. es la única industria en Chile que fabrica elementos del tipo y calidad del producto señalado.

Los antecedentes expuestos permiten formarse una dimensión precisa de la importancia de la **"Planta Maderera Industrial de Pilpilco"**, tanto en el plano nacional como internacional y valorar el esfuerzo desplegado para dotar a Arauco de una industria básica que contribuirá en forma apreciable a abrir nuevos horizontes y a robustecer su débil economía.

Junto a lo anterior, esta industria constituye un valioso aporte al desarrollo económico y social de Arauco no sólo por lo que ella en sí representa, sino también por las industrias complementarias que de ella puedan derivarse.

Terrenos ocupados de Agronomía:

Un problema en busca de pronta solución

Una solución al grave problema de la ocupación de terrenos de la Facultad de Agronomía por 306 familias sin casa, ofreció buscar el Ministro de la Vivienda en la entrevista sostenida ayer con el Rector de la Universidad de Chile.

El Rector Edgardo Boeninger concurrió al Ministerio acompañado de Decanos y dirigentes universitarios, a plantear los problemas que encara la Casa de Bello frente a la ocupación ilegal que sufren desde hace cerca de quince días, los terrenos situados en el Paradero 32 de Santa Rosa y que son adyacentes y de propiedad de la Facultad de Agronomía.

El Rector Boeninger expuso la situación producida y dio a conocer el acuerdo del Consejo Superior de la Universidad para lograr que las familias ocupantes, que suman más de 2 mil personas entre padre, madres, hijos y allegados, abandonen los terrenos ocupados mediante su radicación en otro lugar asignado por el Ministerio.

El Ministro Andrés Donoso hizo presente que en estos momentos el Ministerio tiene más de 32 mil familias inscritas en Santiago en la Operación Sitio y pese a todos sus esfuerzos sólo ha logrado adquirir nuevos terrenos para 16 mil familias, las que han cumplido con las 68 cuotas CORVI para la Vivienda. Puntualizó que prácticamente no hay terrenos de carácter urbano y que incluso se están destinando a la radicación de familias modestas terrenos dedicados a la producción agrícola, creando un grave problema de abastecimiento de productos frescos a la capital con el correspondiente encarecimiento. Dijo que muchos de los participantes de la toma de terrenos a veces eran poseedores de sitios y que estas manifestaciones obedecían, también a presiones de orden político. Agregó que no desconocía la necesidad de miles de familias modestas.

El Secretario de Estado dijo que estaba dispuesto a buscar una solución para la radicación de las 306 familias sobre la base de 3 puntos fundamentales.

Primero: Realización de una encuesta por visitadoras del Ministerio para conocer la realidad socio-económica de los ocupantes.

Segundo: Obtener que este grupo no seguirá aumentando;

Tercero: Hacer presente que si el número de familias que actualmente ocupan terrenos de la Facultad de Agronomía suben de 306 el Ministerio de Vivienda no tiene posibilidad de lograr una solución.

Finalmente el Ministro Andrés Donoso señaló a las autoridades Universitarias que en este año se habrán entregado en Santiago 45 mil sitios y que al término del sexenio del Presidente Frei el número de Operaciones sitios alcanzará a 230 mil.

Estuvieron presentes en la reunión los Decanos de las Facultades de Agronomía y Arquitectura, Raúl Monares y Fernando Kutnetzoff, respectivamente, Raúl Iriarte, Decano Subrogante de Arquitectura, Félix Schwatzmann, Académico Nacional y Humberto Palma, Representantes de la APEUCH.

Abierto camino internacional

En las primeras horas de hoy quedó nuevamente en condiciones de transitar el camino internacional Valparaíso-Mendoza, sector Los Andes-Portillo, donde una fuerte nevazón a mediados de la semana pasada interrumpió la vía en varios metros.

La Dirección General de Obras Públicas informó que personal de vialidad, que comenzaron labores de despeje el mismo día en que se produjo la interrupción, dejó hoy libre el camino hacia la frontera.

Vialidad, por su parte, recomendó a los conductores de vehículos que se provean de cadenas para superar aquellos tramos donde aún quedan algunos restos de nieve que impiden la marcha de buses y automóviles.

Segunda semana de actividades:

Arte y literatura: temas de XX Escuela Internacional

Bajo el Tema "El arte y Literatura Iberoamericana contemporánea", que corresponde al IV ciclo, se inició ayer la segunda semana de actividades de la XX Escuela Internacional de Invierno de la Universidad de Chile.

Carlos Santander y Mario Rodríguez analizan en este ciclo el cuento hispanoamericano del Siglo XX con sus figuras contemporáneas de mayor actualidad, tales como Cortázar, García Márquez, Juan Rufo y otros valores de las letras iberoamericanas.

Los autores analizados están agrupados en subtemas: el cuento neorrealista, en que se enfrenta lo verdadero con la "otra realidad"; el cuento irrealista, en que el autor enfrenta a un mundo degradado.

De igual forma se iniciaron los cursos sobre Poesía, Novela y Arte hispanoamericano, con la participación de destacados profesores. Asimismo se dio comienzo al ciclo "Ciencias, Tecnología, Arte y Dependencia" en el cual se hará un estricto análisis sobre la Ciencia y la Tecnología en los países subdesarrollados, y otros temas relacionados con la cultura y dependencia de las naciones que están en vías de desarrollo.

Durante el transcruso de la semana participarán el profesor uruguayo Gustavo Beihaut quien dictará un curso sobre "Perspectiva histórica y diagnóstico de la realidad actual latinoamericana". Marat Mosnachov, profesor ruso, especialista en ciencias históricas quien dictará una conferencia sobre "Felicidad Humana" y "El hombre y el Poder".

Las inscripciones para estos cursos se encuentran abiertas en la Escuela de Derecho de la "U" y las clases se efectuarán de 18 a 19,30 horas.

A nivel ministerial financiamiento de UTE

El Ministro de Educación Máximo Pacheco, se pronunciará sobre la petición de 27 millones de escudos suplementarios para el presente año que hiciera la Universidad Técnica del Estado ya que afronta una precaria situación financiera.

Así lo informó el Rector subrogante de la UTE, Tomás Ireland en una asamblea en la que se dio a conocer los resultados de la gestiones realizadas con el Secretario de Estado.

El Ministro Pacheco conocerá en primera instancia un informe que le presentará la UTE.

Ireland informó además que en la reunión el Ministro reconoció **"El esfuerzo realizado por la UTE para ordenarse económica y administrativamente"**. Más adelante señaló que el aumento de las remuneraciones a los profesores de enseñanza media, como consecuencia del "Acta Magisterial" era el motivo por el cual el nivel de las remuneraciones de los académicos de la Universidad Técnica estuvieran por debajo de las rentas.

Ireland agregó que el Ministro de Educación había manifestado que era su deber velar en primer lugar por el funcionamiento de las universidades estatales y que se convertiría en abogado de la UTE ante el Ministro de Hacienda para obtener los recursos necesarios para el presente año y para 1971, sin trámites dilatorios.

Ireland puntualizó que en la reunión con el Ministro Pacheco se había insistido en la crisis financiera de la UTE y se planteó que se le debía entregar más financiamiento ya que actualmente está formando más del 80 por ciento de los ingenieros y técnicos que preparan las universidades del país.

"Hay riesgos de una paralización de actividades, dijo finalmente Ireland, el Ministro nos ha dicho que se puede pretender un financiamiento en parte con los impuestos a los egresados pero hemos reiterado que la UTE se opone a este tipo de financimiento".

Dijo Ministro de Economía en Arauco:

"El Gobierno dio respuesta a los anhelos del pueblo"

ARAUCO (por Oscar A. Campos G., enviado especial).

"Hay algunos que dicen que los Ministros hacemos proselitismo político recorriendo el país, realizando inauguraciones faltando dos meses para una elección. Les voy a hablar con la confianza con que sé que debemos hablarles a hombres que tienen el corazón y la mente bien puestos. Hay quienes no han entendido nada de lo que el pueblo y el Gobierno comprenden. Nosotros recibimos un mandato: gobernar este país y lograr un cambio de estructuras, desarrollar las provincias que estaban tradicionalmente abandonadas. Y este pueblo, que eligió a nuestro Gobierno, tiene derecho a saber qué se ha hecho en respuesta del encargo que recibió. ¡¡Y eso es lo que a mí me tiene aquí esta mañana. Y nos tiene a todos en todo Chile!!

UNA VERDAD ROTUNDA

Así inició el Ministro de Economía, Carlos Figueroa, su intervención durante la ceremonia de inauguración de la "Planta Industrial Maderera de Pilpilco", realizada en la mañana del jueves recién pasado.

La improvisación del Secretario de Estado fue brillante. Recordó lo que el Gobierno del Presidente Frei prometió y llevó a cabo.

"Pero, a pesar de lo que se ha hecho —continuó— **hay algunos que preguntan: ¿dónde está la plata?, ¿qué hizo el Gobierno con los ingresos extraordinarios que ha significado el mayor precio del cobre?".**

A esto, Figueroa respondió:

"Provincia por provincia y obras por obras vamos a ir contestando, para que el pueblo de Chile sepa donde está la plata. El pueblo de Chile lo sabe mejor que nadie. Pero, díganme, no es esta planta (información aparte) **una respuesta extraordinaria a la pregunta ¿dónde se han invertido los recursos?".**

Luego, el Ministro de Economía hizo un recuento de lo realizado en la provincia de Arauco. Lo que se ha hecho desde noviembre de **1964 a la fecha** camino, comunicaciones, transportes, reforma agraria, reforestación, obras de infraestructura, etc., para referirse más detenidamente a los planes de incorporación de los campesinos al proceso económico del país.

"Cuarenta mil hectáreas de tierra cultivables están hoy día en manos de los campesinos chilenos. Son trabajadas por ellos. Están produciendo para ellos. Con esto se les ha dignificado. Yo pregunto, ¿esto no cuesta nada?, ¿cuánto significa el proceso de incorporación plenamente productiva de esta tierra?"

UNA NUEVA OBRA

En poco tiempo más, el Presidente de la República, Eduardo Frei, inaugurará en Arauco las obras de puesta en marcha de "Celulosa Arauco" que significaron al Gobierno una inversión de más de cincuenta millones de dólares. Al referirse a esto, Carlos Figueroa dijo que el Ejecutivo ha cumplido con el encargo que recibió hace seis años de los hombres y mujeres de esa provincia. Enseguida, añadió:

"Se nos podrá argumentar que falta mucho por hacer. Y yo pregunto ¿dónde en el mundo, y dónde en Chile no falta mucho por hacer? Y cada vez que inauguramos o culminamos una de estas tareas, que han sido arduas, que han sido difíciles, que han significado conseguir recursos, hacer los proyectos, traer las maquinarias, conseguir los técnicos, capacitar a los trabajadores; cada vez que alcanzamos una de las metas propuestas, yo me acuerdo de una frase —y Hugo Trivelli también debe acordarse— **de la Primer Ministro de India, Indira Gandhi cuando estuvo en Chile: la tarea de los pueblos como los nuestros, de los pueblos en desarrollo, de los pueblos que luchan por superar su situación y por progresar, es una tarea de alpinista".**

A continuación enfatizó que no por el hecho de que resten "problemas por resolver, **"no significa que no tengamos la justicia necesaria para reconocer lo que con el esfuerzo común de todos los hombres y mujeres de Chile hemos podido hacer"**, para enseguida agregar con bastante acento en sus palabras:

"Lo que hemos realizado en Arauco es el esfuerzo de sus propios habitantes. Por que es el país el que hace sus cosas, no el Gobierno. Aquí hay un esfuerzo nacional que ha comprendido que esta era una provincia tradicionalmente postergada y que había que hacer un esfuerzo extraordinario para recuperar el nivel que le correspondía ocupar dentro de las zonas de Chile, porque los hombres que trabajan aquí tenían derecho a una vida más segura, más estable, y a un futuro menos incierto".

Al finalizar su improvisación, el Ministro de Economía, dijo:

"Excúsenme que yo haya tenido que darles a Uds. esta pequeña cuenta. Pero, yo creo que es importante que tengamos conciencia del esfuerzo que hemos hecho juntos estos años. Lo digo una vez más: nos sentimos extraordinariamente orgullosos —el Presidente Frei, el Gobierno y yo— **de haber podido trabajar con ustedes en la construcción del futuro de Chile. Repito, una vez más, que el adelanto y progreso no se lo deben al Gobierno. Nosotros hemos impulsado con ustedes un futuro real, de solidaridad, de paz, de tranquilidad y progreso para el país.**

Panorama Económico

COMO NORMAL CALIFICO LA Empresa de Comercio Agrícola el abastecimiento de papas en diversos sectores y centros distribuidores de la capital.

Según se señaló, diariamente la ECA distribuye directamente en las poblaciones mil sacos de papas a 80 centésimos de escudos el kilo, cifra que según las autoridades de la empresa aumentará considerablemente en los próximos días.

Sobre la especulación, por parte de comerciantes que venden a dos y hasta tres escudos el kilo de papas, las autoridades de la ECA dijeron que "mientras el público tenga la voluntad de dejarse engañar, ni la ECA, ni la DIRINCO, ni el Gobierno en general, pueden hacer algo por evitarlo".

UNA PRODUCCION ANUAL que sobrepasará los doscientos mil kilogramos, alcanzará la Fábrica de Textiles "IQUITEX", que se instalará en octubre próximo en el barrio El Colorado, de la ciudad de Iquique.

Para su instalación, la Corporación de Fomento de la Producción, concedió un préstamo de un millón de escudos a la industria, que se dedicará a la producción de hilados de tejeduría.

La firma trabajará, principalmente, con lana de llama, alpaca y ovinos.

EL MINISTERIO DE ECONOMIA autorizó a la firma "Dupont" para instalar una industria de explosivos destinados a faenas mineras en la ciudad de Vallenar.

La inversión alcanza a los tres millones cuatrocientos veinticinco mil escudos, de los cuales doscientos mil se destinarán a la edificación de la industria; tres mil setenta y cinco a la adquisición de maquinarias y equipos; y ciento ochenta mil a gastos de instalación y puesta en marcha de la planta.

Dicha instalación se realizará en la Mina "El Algarrobo", que pertenece a la Compañía de Acero del Pacífico, la que firmó un contrato con Industrias Químicas Dupont para que suministren los explosivos a granel en el mismo lugar de consumo.

LA INDUSTRIA DE CELULOSA "Arauco" fue autorizada para cancelar en moneda extranjera la totalidad de la remuneraciones del personal directivo extranjero que prestará servicios, conforme al contrato de administración celebrado con la firma "Parson And Wittmore Management".

La solicitud fue aprobada por el Comité Ejecutivo del Banco Central, que aprobó esta [...] por un mes, renovable [...] mes, previa comprobación [...] los beneficiarios han [...] en el mercado de [...] una suma equivalente [...] menos el 25 por ciento de [...] renumeraciones.

DURANTE LA PRESENTE semana será publicada en el Diario Oficial la ley que [...] Comité Programador de Inversiones de Iquique.

El Congreso Nacional [...] ayer el proyecto al Ministro de Hacienda, Andrés Zaldívar [...] él se contemplan diversas [...] tías tributarias que [...] solventar al Comité y la [...] ción de grandes obras [...] que, proyectadas por este organismo.

POR RECARGAR ILICITAMENTE el precio de [...] taza de té y un sandwich, la Dirección de Industria y Comercio multó con 10 mil escudos [...] restaurante ubicado en [...] Cervantes 798, de propiedad de Mario Lovecce.

Por las mismas razones fueron sancionados con multas de [...] mil escudos cada uno [...] panadería ubicada en [...] Pajaritos 1069, de Maipú, [...] infracciones a los precios [...] funeraria La Central de San Antonio 449.

EL MINISTERIO DE HACIENDA autorizó el [...] de mercaderías provenientes de las provincias de Neuquén y Río Negro, de la República Argentina por el paso fronterizo [...] Puyehue, provincia de Osorno [...] las aduanas de Valdivia y Puerto Montt.

El decreto respectivo [...] por el Ministro Andrés Zaldívar [...] aparece promulgado en el Diario Oficial de ayer, bajo el número 1.369.

LA NACION

Colaboración de Padres y Apoderados

Con motivo de reiniciarse ayer en todo el país el período escolar, interrumpido por las vacaciones de invierno, el Ministro de Educación, Máximo Pacheco, hizo un llamado a todos los profesores, padres, apoderados y estudiantes, a fin de ganar la colaboración general en la continuidad del año escolar dentro de un clima de tranquilidad, confianza y dedicación al estudio.

Expresó su fe en la obtención cabal de estos propósitos, sabiendo que no es característico de la idiosincrasia nacional alentar la agitación, la anarquía o la violencia, hechos éstos que son repudiados por la inmensa mayoría de los chilenos.

Aspecto fundamental de la breve elocución del Ministro Pacheco fue su referencia a la necesidad de que los padres y apoderados se compenetren a fondo de sus responsabilidades en la formación sicológica, intelectual y moral de sus hijos.

La inmiscusión de los alumnos de enseñanza básica y media en la lucha callejera, evidentemente, como ya ha sido denunciado por el Gobierno, no fue sino una artera maniobra que respondió a estrategias definidas por minorías políticas en la impunidad del anonimato y que buscan la agitación popular como un recurso confusionista, que desarticule la objetividad crítica del país y predisponga el ambiente para la ejecución de sus planes descabellados, a espaldas del verdadero interés nacional.

Tales proyectos sediciosos, programados con la frialdad y el cálculo de quienes no temen abusar de la inexperiencia y la generosidad juvenil, buscando incluso la ofrenda de algunas vidas adolescentes, no pueden ser ignorados por los padres y apoderados sin grave perjuicio para la integridad formativa y física de sus hijos y pupilos.

No se trata de cuestionar la expresión política de la adolescencia, pues, indudablemente, está dentro de su necesaria y legítima carrera hacia la afirmación individual el que manifieste y aplique su criterio respecto del tema político, cuyo extraordinario significado para la colectividad lo vuelve merecedor de la consagración destacada en los estudios juveniles.

Sin embargo, nadie podrá negar que, precisamente, la etapa adolescente sorprende a la inteligencia y al espíritu de los jóvenes en una situación por esencia crítica, cuando aún no aparecen los rasgos definitivos de la personalidad, existiendo trastornos orgánicos y sicológicos, determinantes éstas que impulsan al individuo a comportamientos desiguales.

La sicología conviene en recomendar a los padres una actitud comprensiva, dialogante, pero, no obstante, firme, decidida, como única manera de evitarle al sujeto en formación extravíos de conducta que pudieran serle perjudiciales para el resto de sus días. Por esto es que en la presente situación nacional, en que elementos descontrolados por la ambición anarquizante tratan de sacar partido del fervor juvenil incitando a los estudiantes a la protesta callejera y exponiéndolos a la represión policial, los padres tienen la imperiosa necesidad de asumir sus deberes para con sus hijos, mostrándoles con autoridad cuál es su verdadero lugar y exigiéndoles rendimientos escolares satisfactorios.

Esta línea es consecuente con la categoría jurídica de los menores de dieciséis años, a los cuales se les declara exentos de responsabilidad criminal, y, lógicamente, no puede tampoco pedírseles un discernimiento absoluto en materias gremiales y políticas.

El Gobierno de Chile tiene derecho a esperar la colaboración decidida de los padres y apoderados, así como de profesores y alumnos, sobre todo de aquellos, pues hay en cada ciudadano un grado de compromiso con el mantenimiento del orden y el acatamiento de las leyes, cuya vigilancia no queda en las solas manos de la autoridad pertinente. Si las cosas marchan bien en el seno del hogar, si los padres saben situarse en el plano afectivo pero firme que les corresponde, seguramente el país no tendrá que lamentar la propagación del desconcierto y la violencia, cuadro al que ya bastante han contribuido los escolares estimulados por los gestores del desorden y la actitud contemplativa de los jefes de familia.

Teoría Alessandrista de la "Salvación"

El señor Alessandri y su comando han puesto gran empeño en desmentir el calificar francamente sedicioso de un párrafo de un discurso pronunciado por el candidato del Partido Nacional en el norte del país. El señor Alessandri aseguraba en ese párrafo que, en caso de que grupos extremistas de izquierda pretendieran apoderarse del Gobierno, la policía organizada tendría la sagrada misión de "salvar" al país, aún a costa de la libertad.

Se han realizado esfuerzos para aclarar si no se incluye al senador Allende entre estos grupos extremistas, aunque lo que Alessandri llamó "doctrinas criminales" también forman parte de la plataforma de la izquierda marxista. Se le ha hecho notar al señor Alessandri que, aun siendo sólo se refiera a grupos extremistas como el MIR, la declaración es inadmisible, porque un Gobierno democrático tiene en su mano mecanismos de autoridad como para contenerlos, sin necesidad de recurrir al golpe de Estado. La Administración Frei lo ha hecho, sin siquiera mencionar la extravagante solución de entregar el poder a la policía.

Alessandri ha querido neutralizar el efecto de su brutal pronunciamiento citando antecedentes personales, que demostrarían que nunca se apartó del marco democrático. Pero, en realidad, ante el crítico momento histórico que vive el país, su curriculum vitae, por extenso que sea, no puede ser garantía suficiente para nadie. Aún más, se supone que una persona con la dilatada experiencia política de Alessandri debe saber pesar muy bien sus palabras, y, por tanto, la bitácora que ofrece como excusa final se convierte, en realidad, lo que hace más bien en un argumento en contra.

Elocuente la acusación de golpismo dirigida a la candidatura Alessandri, es decir, el golpe de fuerza parece ser el único recurso de la derecha en el país.

Sin efecto, a pesar de la abrumadora propaganda que repite a los chilenos que la candidatura Alessandri tiene asegurada la primera mayoría, sigue siendo un hecho que la derecha es incapaz de crear un partido que perdure más allá de un período. Su única arma es refugiarse bajo el manto de una figura individual, pero pagando el precio de dejar al Partido Nacional en la sombra y como avergonzado de sí mismo. El propio candidato, para reforzar la imagen de independencia, ha llegado a criticar a ese Partido y ha atribuido el fracaso de su anterior Administración a los errores de Liberales y Conservadores. Desprestigiado por un largo pasado de corrupción y humillado, ahora, hasta por el candidato que apoya, el Partido Nacional no puede ofrecer al gran capital nacional y extranjero una sólida garantía de permanencia. El golpe de fuerza es, pues, una salida casi inevitable para la derecha chilena.

Además, la línea de la candidatura Alessandri es esencialmente negativa. Se declara anticomunista, antidemocratacristiano, antipolíticas, pero hasta el momento no se divisa cuáles son las medidas concretas que sacarán a Chile del subdesarrollo. Sobre todo, contando con el precedente de una anterior Administración fracasada. Su campaña se ha desarrollado casi exclusivamente sobre la base de explotar todos los focos de resentimiento que pudieran existir sobre el Partido de Gobierno, pero sin ofrecer un programa claro y amplio de acción.

De manera que no es exagerado pensar que la solución Alessandri tiene, en el mejor de los casos, un futuro muy limitado para la derecha política. Ni de su discutible competencia como Gobernante ni del dudoso prestigio del Partido Nacional se puede esperar mucho. El golpe es, pues, la fórmula desesperada que la derecha busca para perpetuarse. Esos excesos en el vocabulario y esas provocaciones públicas son siempre propias de representantes de regímenes que se hunden.

Hay que agregar, además, que siempre es peligroso legitimar un golpe de fuerza con el pretexto de que la democracia está amenazada. ¿Quién decide, en efecto, **cuándo** está amenazada? Bastaría que la prensa de derecha llenara sus páginas con noticias de atentados — como lo ha hecho — para crear un clima de terror que justificara el golpe. El señor Alessandri, con su teoría de la "salvación" está, pues, abriendo una puerta a la dictadura que todos creían cerrada para Chile y su tradición republicana.

Estudio de una Reforma Impositiva

La legislación tributaria chilena, gran parte de la cual ha debido ser implantada ante la urgencia de obtener ingresos fiscales, adolece de variados defectos, entre los cuales no es el menor el relativo a su desorden administrativo —impositivo, fruto, precisamente de la precipitación con que ha debido adoptarse.

Entre las muchas iniciativas del actual Gobierno para racionalizar el adecuado crecimiento nacional, figura la que se propone introducir reformas al impuesto a las compraventas. Se remplazaría el actual sistema de los porcentajes sobre determinados precios de venta, por un gravamen al valor agregado.

Se trata de una innovación que tiene muy vastas implicancias, que pueden afectar tanto al productor como al comerciante y al consumidor y es por ello que el Ministro de Hacienda que tomó la iniciativa de este intento modificatorio, ha consultado la opinión que el proyecto merece a los sectores organizados que intervienen en el cobro y entero a arcas fiscales del tributo.

Las entidades responsables del comercio han venido estudiando con verdadero interés el texto de las disposiciones que reemplazarían al actual impuesto a la compraventa, con lo que acceden a la petición que, al efecto, les formulara el Ministro de Hacienda. Las objeciones, como no podía menos que esperarse, son variadas; pero, al ser el producto de un sereno análisis, aparecen como constructivas y conducentes a perfeccionar la legislación vigente sobre la materia, que es, el propósito último perseguido por el Gobierno.

Cabe, frente a esta posibilitación de estudios previos a un proyecto de innegable importancia nacional, destacar la abierta y cordial actitud asumida por el Ministerio, que no ha querido, en momento alguno, imponer un nuevo régimen aun contra la voluntad de los contribuyentes o del comercio, que oficia de recaudador del tributo por cuenta del Fisco. De esta confrontación reposada y seria de las proyecciones de una iniciativa, nace, además de cordialidad de relaciones, un perfeccionamiento del texto legal que a todos beneficia.

La cooperación de comerciantes y productores será un aporte muy positivo para que los preceptos nuevos signifiquen simplificaciones en la aplicación y percepción del tributo, evitándose, al mismo tiempo, que los precios lleguen al consumidor recargados con gravámenes, sobre gravámenes, determinando encarecimientos que incentivan el proceso inflacionario que nos afecta.

Se estudia la forma de suprimir, asimismo, la obligación del comerciante de pagar por anticipado el total del impuesto por sus adquisiciones de mercaderías, con lo que empoza capitales, en giro, pues no es lo común que el distribuidor pueda liquidar con rapidez el total de sus existencias en bodegas. Han comprendido los empresarios de la actividad mercantil, la esencia favorable de la economía de este proyecto, y, en consecuencia, lo examinan con interés y buena voluntad, a lo largo de laboriosas reuniones celebradas en todo el país.

De seguro, esta cooperación, libre de presiones politiqueras y demagógicas, entre contribuyentes y el Ministerio de Hacienda, ha de resultar un articulado definitivo que el Parlamento, en el momento opôrtuno, estudiará por su cuenta, resolviendo su aprobación y fijando la fecha de su puesta en marcha, de modo que todos los intereses en juego queden debidamente contemplados.

En forma muy singular el de los consumidores, que no deben seguir siendo víctimas de recargos tributarios, que se incorporan sin más examen a los precios de venta, originando encarecimientos que no tienen razón de ser. El Gobierno brega por esta iniciativa teniendo en vista esta defensa indispensable de la ciudadanía compradora.

Reunión de la CECLA

CECLA busca coordinar el intercambio latinoamericano con Europa

A partir de ayer se reunirá, durante dos semanas, en Buenos Aires, la Comisión Especial de Coordinación Latinoamericana (CECLA). En una primera etapa, los expertos analizarán los problemas que constituyen el objetivo de esta conferencia: elaborar una posición común de América Latina frente a la Comunidad Económica Europea (CEE). En una segunda, serán los Ministros de Relaciones Exteriores de estos países quienes se reunirán y adoptarán las decisiones finales.

Se trata de una nueva manifestación —y de allá uno de los aspectos de mayor relieve de estos contactos— del espíritu y la estrategia que presidieron las reuniones en las que se formuló el Consenso de Viña del Mar. Por vez primera, las naciones de Latinoamérica lograron hablar con "una sola voz" ante los Estados Unidos, a cuyo gobierno el Canciller Valdés, en representación de todos los países signatarios de ese documento, hizo solemne entrega de él. Posteriormente se creó una comisión negociadora permanente destinada a la concresión de los objetivos fijados en el Consenso, los cuales, en esencia, tienden a superar el punto de estrangulamiento que para América Latina significa el comercio internacional.

Así como en sus relaciones económicas con Estados Unidos, nuestros países se encuentran en una situación deprimida, que se expresa en la gradual pérdida del mercado norteamericano, en los obstáculos crecientes que los productos de exportación de la región experimentan para su ingreso a USA y en alza constante en el precio de las manufacturas y maquinarias que deben adquirirse en Estados Unidos con los valores decrecientes de aquellos, de idéntico modo América Latina enfrenta análogos problemas en sus relaciones económicas con la CEE.

En efecto, el Banco Interamericano de Desarrollo (BID) en un reciente informe puntualizó que "La participación relativa de los productos latinoamericanos en los cuatro principales mercados del mundo (entre los cuales se halla la CEE) sigue una tendencia decreciente". En el caso específico de la CEE, a las causas generales que han conducido al retroceso de América Latina en su participación en el comercio mundial (5.8% en 1968 contra 6.1% en 1967), se agregan otras especiales, entre las que tienen la mayor importancia la competencia de los productos tropicales de algunos países africanos vinculados a la CEE; la de los propios miembros de la comunidad europea respecto de los productos subtropicales y la tendencia autárquica que sigue en su política de importación-exportación la CEE.

De consiguiente, la acción que logre articular la CECLA en Buenos Aires tiene sumo relieve y será seguida con gran atención e interés por nuestro país, que fue uno de los primeros en señalar la necesidad de coordinación en esta área vital de todos los países de América Latina.

Efectos de la Demanda y el Mercado

Existen diversos instrumentos, tanto generales como específicos que permiten orientar el desarrollo de la industria. Un instrumento general básico que se analizó en diversas sesiones del Seminario organizado por la CORFO sobre el futuro crecimiento de la industria nacional, fue el de la redistribución del ingreso y la incorporación, en consecuencia, de sectores marginados al proceso económico.

Entre los instrumentos específicos se pueden enumerar: 1.- la utilización del crédito; 2.- El control y la política de precios; 3.- La tributación indirecta, y 4.- la educación de los consumidores. Veamos en detalle cada uno de estos aspectos.

De acuerdo a la actual política existente en el país, el crédito al consumo se ha orientado de hecho a incrementar el poder de compra de los grupos de ingresos medios y altos. Se ha utilizado de preferencia en la adquisición de bienes de consumo durables, algunos de los cuales tienen características de suntuarios o semi suntuarios, como ciertos tipos de radioelectrolas, televisores, automóviles, refrigeradores, lavadoras, cocinas, etc. Al respecto una encuesta realizada por especialistas de la Universidad Católica puso de relieve que los créditos totales a los consumidores de los bienes durables llegaba a fines de septiembre de 1968 a cerca de mil millones de escudos. Por otra parte, el crédito interno del sistema monetario con el sector privado llegaba a poco más de cuatro mil millones de escudos.

Se hace necesario orientar el crédito al consumidor hacia aquellos productos que tengan la prioridad más alta. Los mecanismos actuales del manejo del crédito podrían ser insuficientes para lograr esa redistribución. En la actualidad es el comercio el que otorga el crédito al consumidor final, y ello sólo en función de la rentabilidad que le significa cada modelo o línea de productos.

El crédito bancario no puede actuar en este aspecto, lo cual dificulta notablemente la asignación del crédito hacia las líneas de bienes durables que se desee fomentar. Una posible herramienta sería relacionar el monto del crédito a que tiene derecho un establecimiento comercial con el monto de las ventas de los productos que se deseen estimular dentro de la línea de bienes durables. Igualmente sería posible recurrir a la fijación de plazos máximos y de pagos mínimos al contado.

La utilización del crédito, como orientación del consumo necesita todavía de una mayor clarificación, y de la creación de mecanismos especiales, que no existen en el país, o de la real vigencia de algunos procedimientos que, si bien existen, por uno u otro motivo no se aplican, especialmente por pequeños detalles de procedimiento, que tienen, a pesar de ser pequeños, un efecto multiplicador muy grande y en consecuencia, toda la utilidad que debieran generar en la mejor marcha del crédito en el país, se malogra. Sin duda que en la actual Administración se ha caminado bastante al respecto, especialmente por las medidas específicas y la política general aplicada por el Banco Central. Si no, baste citar los créditos según presupuesto de caja establecidos por el Instituto Emisor a partir del año 1967.

F.

Las Canciones Funcionales de Angel Parra

Angel Parra, el hijo de Violeta, sobrino de Nicanor y pariente de esa inmensa familia tan intrinsecamente chilena que ha hecho tanto por nuestro folklore, que ha puesto toda su innata calidad artística al servicio de los pobres, protestando contra las injusticias mediante el estimulante recurso artístico, Angel Parra, decimos, acaba de editar un nuevo long play, que, sin duda, será objeto del gusto, el disgusto, el comentario a favor o en contra. Pero ante él nadie guardará silencio, nadie podrá sentirse desvinculado al tema y a las implicancias de esas canciones llenas de contenido social.

Pues, sí, en sus "canciones funcionales" Angel Parra, autor de la letra y música, ha puesto como siempre su inspiración al servicio de la indagación social. Es un nuevo estilo de incursionar: por su intermedio Parra ha descubierto un mundo que permanecía intocado, ha expresado una crítica, de modo humorístico, desde luego, pero crítica de todas maneras, con una gracia cautivante.

Este long play está dedicado no al campesino, al minero, al pirquinero, o a la mujer chilena, está dedicado muy inteligentemente a lo que se llama "el mundo bien". La gente de sociedad. A aquellos que se pasean despreocupadamente en

Angel Parra

Providencia, entre Pedro de Valdivia y Tobalaba, a aquellos que gozan deslizándose como espectadores o competidores en las carreras automovilísticas, a los dueños de caballos de carrera, a los gerentes de banco, a los empresarios, a los hijitos e hijitas de su papá, a los marihuaneros, a los hippies criollos. A mucha gente que está perfectamente determinada en un escalafón de la sociedad y muy bien ubicada en las "Canciones funcionales".

Angel Parra declaró a la prensa que no sabía cómo iba a recibir "esa" gente sus canciones, sus críticas, su humor, pero que no le importaba. Está contento con la acogida que han tenido en las múltiples ocasiones en que las ha cantado antes, en el Teatro Caupolicán, en la Peña, etc. Respecto al temor de incursionar en géneros tan distintos del folklore como la música beat, el soul, en que ocupa un sitio prominente la energía eléctrica, Angel Parra se declaró exento de preocupaciones. Esta valentía suya, como es propio de los otros integrantes del famoso clan de folkloristas, bien merece destacarse en lo que implica en la revelación de una nueva forma de expresar la inquietud social, estilo nuevo este que será difundido pues encontrará seguramnete en la juventud la acogida que merece un aporte tan novedoso y cargado de profundo sentido como es esta serie de canciones del compositor nacional.

Son canciones, como muy bien lo dice su nombre, en función de la desmistificación, en función de la lucha contra numerosas alienaciones de que sufren muchos elementos de nuestra colectividad y que los distraen de analizar sin pasión, con objetividad, la auténtica situación de los pobres de Chile y de cuáles son, en definitiva, las perspectivas más adecuadas que se ofrecen para terminar con esa injusticia.

Canciones que hacen las veces de limpiaparabrisas en el vehículo de la nación, permitiéndoles a sus ocupantes escoger sin peligros la ruta de su destino.

Encuesta realizada por el Departamento de Informaciones de Investigaciones

1º Tomic: 34,70 %
2º Allende: 32,00
3º Alessandri: 30,96

- Fracasa multimillonaria campaña de la Derecha
- Amplia y decisiva ventaja logra Tomic en las provincias

PROFUNDO impacto ha tenido en los círculos políticos, periodísticos y de opinión la Encuesta Presidencial realizada recientemente por el Departamento de Informaciones de la Dirección General de Investigaciones.

La encuesta, que cubrió un universo de 3850 personas, reveló con bastante claridad que ya en este momento la primera preferencia del electorado a nivel nacional favorece a Radomiro Tomic, con 34.70%; la segunda al doctor Salvador Allende, con 32.00% y quedando en tercer lugar, Jorge Alessandri, con sólo 30.96%.

Fueron encuestadas 65 comunas del país —abarcando la muestra sectores urbanos y rurales

Una vez tabuladas las respuestas, el total de las preferencias se distribuyó de la siguiente manera:	
1º Radomiro Tomic Romero	1.336 preferencias (34,70%).
2º Salvador Allende Gossens	1.233 preferencias (32,00%).
3º Jorge Alessandri	1.192 preferencias (30,96%).
Indecisos	89 personas (02,34%).
TOTAL DE ENCUESTADOS	3.850 personas (100,00%).

PREOCUPACION DERECHISTA

Sectores de derecha comprometidos con la dirección de la campaña y candidatura presidencial de Alessandri realizaron las averiguaciones conducentes a verificar la veracidad de la Encuesta.

La certeza que obtuvieron sobre su realización y resultados ha provocado profunda preocupación entre los dirigentes alessandristas, que ven desmoronarse todo el andamiaje propagandístico montado en favor de su candidato.

Esta preocupación de la Derecha sin duda, se traducirá en los próximos días en una acentuación de las posiciones pre-golpistas dentro de la Derecha, muchos de cuyos personeros han ya descartado casi totalmente las vías democráticas para llegar al poder.

METODOLOGIA

Para la realización de esta Encuesta Investigaciones cuestionó a 100 personas en las ciudades de Antofagasta, Valparaíso, Concepción y Temuco. 300 ciudadanos fueron consultados en el núcleo denominado Santiago-Centro. En el resto de las comunas se entrevistaron un promedio de 50 personas.

Tomic gana en 12 provincias

Los electores de 12 provincias respondieron que mayoritariamente están con Radomiro Tomic. Otras 8 favorecen a Jorge Alessandri y sólo 4 a Salvador Allende, quien comparte el primer lugar en una quinta provincia —LINARES— con Radomiro Tomic.

El desglose de las preferencias por provincias es el siguiente:

	ALESSANDRI	ALLENDE	TOMIC
TARAPACA	29%	40%	29%
ANTOFAGASTA	29%	33.33%	35.33%
ATACAMA	24.67%	38.66%	34.67%
COQUIMBO	27.5%	32.5%	36.5%
ACONCAGUA	36%	29%	34%
VALPARAISO	27.42%	32.29%	36%
SANTIAGO	36.33%	28.67%	34%
O'HIGGINS	32%	30%	38%
COLCHAGUA	42%	22%	34%
CURICO	28%	28%	44%
TALCA	21%	33%	43%
MAULE	37%	31%	30%
LINARES	31.34%	33.33%	33.33%
ÑUBLE	30%	34%	36%
CONCEPCION	23%	36.33%	36.67%
ARAUCO	18%	54%	28%
BIO BIO	30%	30%	36%
MALLECO	39.5%	32%	27%
CAUTIN	37.6%	25.2%	36.4%
VALDIVIA	29%	36%	35%
OSORNO	22%	20%	44%
LLANQUIHUE	41%	29%	30%
CHILOE	37%	28%	34%
AISEN	28%	28%	39%
MAGALLANES	27%	32%	34%
TOTALES	30.96%	32.00%	34.70%

TOMIC

ALLENDE

ALESSANDRI

Así están las preferencias en 36 importantes ciudades

Tomic: 16 primeros lugares
Alessandri: 10 Allende 8 Empates:2

La Encuesta entrega los siguientes resultados en 36 importantes ciudades del país, cuyas preferencias se dividen en 16 primeros lugares para Tomic, 10 para Alessandri y 8 para Allende.

Además Tomic empata un primer lugar -MELIPILLA- con Alessandri, y otro -PUERTO NATALES- con Allende.

	Alessandri	Allende	Tomic
ARICA	30%	36%	34%
IQUIQUE	28%	44%	24%
ANTOFAGASTA	30%	28%	37%
COPIAPO	26%	40%	28%
LA SERENA	20%	34%	44%
COQUIMBO	30%	34%	28%
SAN FELIPE	32%	30%	36%
LOS ANDES	40%	28%	32%
VALPARAISO	29%	29%	40%
VIÑA DEL MAR	22%	32%	34%
QUILLOTA	22%	30%	44%
SAN ANTONIO	42%	30%	26%
MELIPILLA	34%	26%	34%
SANTIAGO-CENTRO	39.67%	27.67%	32%
PUENTE ALTO	28%	40%	32%
SAN BERNARDO	26%	42%	42%
RANCAGUA	32%	30%	38%
CURICO	28%	28%	44%
TALCA	16%	32%	48%
CAUQUENES	44%	24%	32%
LINARES	30%	36%	32%
SAN CARLOS	22%	34%	44%
CHILLAN	38%	34%	28%
TALCAHUANO	16%	34%	40%
CONCEPCION	29%	32%	39%
LOTA	14%	48%	32%
ANGOL	42%	32%	26%
LOS ANGELES	30%	30%	36%
TEMUCO	36%	28%	34%
VALDIVIA	26%	40%	34%
OSORNO	22%	20%	44%
PUERTO MONTT	40%	26%	34%
ANCUD	36%	28%	34%
AISEN	22%	34%	44%
PUERTO NATALES	18%	34%	34%
PUNTA ARENAS	36%	30%	34%

Intensa labor desarrolló en las provincias de Bío Bío y Malleco, el Presidente del Comando Nacional de Independientes con Tomic, Doctor Jorge Kaplán. Durante el fin de semana, sostuvo reuniones con miles de personas en las ciudades de Los Angeles, Mulchén y Angol. En el grabado, habla a teatro lleno en Angol.

Campesinas de Talagante con Olaya

TALAGANTE.—Mil quinientos mujeres de centros de madres, poblaciones y comités de asentamientos y fundos, repletaron el Teatro Plaza de esta ciudad, para recibir a Olaya de Tomic "como la futura Primera Dama de la Nación". En la reunión hablaron Carmen Silva —presidente del Frente Femenino Tomicista— y Cristina Vásquez por las campesinas. La esposa del líder de la izquierda cristiana, recibió innumerables demostraciones de afecto por las mujeres de Talagante, consistentes en vivas, saludos y obsequios florales. En la calle, las mujeres efectuaron un desfile teniendo la colaboración de la juventud que apoya al candidato del PDC.

La dirigente del Frente de Acción Campesina, Cristina Vásquez, expresó que "la realidad de ahora es una realidad nueva gracias al gobierno de nuestro querido compañero Frei, él y su partido nos dieron sindicatos, centros de madres y reforma agraria, eso mismo será más grande con Tomic".

Luego analizó en su lenguaje sencillo y directo los resultados positivos de los cambios en libertad del gobierno democratacristiano y puntualizó que en el campesino "no hay ahora votos para los jutres", sino votos para la democracia cristiana.

"Este gobierno ha sido el más progresista y las obras están a la vista con las muchas poblaciones construidas", manifestó Carmen Silva. También hizo incapié en las edificaciones de locales escolares, en las leyes que han favorecido a los pobladores, a los obreros y empleados, a la mujer y al niño, como las guarderías infantiles, etc.

Olaya de Tomic, al agradecer el homenaje, dijo, entre otras cosas que las leyes de junta de auxilio escolar y becas y la de juntas de vecinos, son de iniciativa de su esposo, cuando era Senador. En sus palabras, la esposa de Radomiro Tomic hizo ver que "el gobierno próximo será democratacristiano y que se terminará con el injusto sistema capitalista, entrando de lleno a la vida y desarrollo comunitario".

Las mujeres dan el primer lugar a Tomic

La Encuesta de Investigaciones también entrega la división de las preferencias por sexo. Ellas favorecen claramente a Tomic, que obtiene un holgado primer lugar entre las mujeres, y un buen segundo entre los hombres.

Confirmando que es el tercero, Alessandri sólo obtiene el 2º lugar entre las mujeres y el 3º entre los hombres.

	HOMBRES	MUJERES
ALESSANDRI	31.2%	30.8%
ALLENDE	35.0%	28.7%
TOMIC	31.7%	37.8%

El pueblo y la clase media ampliamente apoyan a Tomic

Sólo minorías de altos ingresos están con Alessandri

Una clara mayoría entre los sectores de clase media, y una muy buena segunda ubicación entre los sectores populares —a corta distancia de Allende— revela la Encuesta que tiene Radomiro Tomic.

Alessandri en cambio, sólo tiene las preferencias de los sectores de altos ingresos, especialmente entre los latifundistas, grandes industriales y sectores plutocráticos en general.

Según los estratos socio-económicos, la realidad electoral chilena es en estos momentos la siguiente:

	SECTOR ALTO	SECTOR MEDIO	SECTOR POPULAR
ALESSANDRI	438	384	370
ALLENDE	69	355	809
TOMIC	168	466	702

Olaya de Tomic recibe un ramo de flores de las mujeres campesinas de Talagante.

Pese al mal tiempo proclamaron a Tomic

PUNTA ARENAS (Rómulo Pino) Enviado Especial).- Los puntarenenses proclamaron ayer masivamente a Tomic, desafiando la intensa nevada, lluvia y temporal de viento.

En la Plaza Bulnes de esta ciudad se formó una gran columna, a las dieciocho horas, para desfilar hasta el Gimnasio de la Confederación de Deportes, cuyas seis mil aposentadurías se completaron. Otros centenares de personas tuvieron que escuchar los discursos de Tomic desde la vía pública, por medio de parlantes.

El candidato de la Izquierda Cristiana llegó a las 13.00 horas a esta ciudad, siendo esperado por cientos de adherentes. A su llegada al centro de la ciudad fue entrevistado por Canal 6 de Televisión.

Hicieron uso de la palabra, Roque Tomás Scarpa, Presidente Provincial del Comando de Tomic y Radomiro Tomic.

Hoy, a las cuatro y media de la tarde, el candidato de la Democracia Cristiana llega a Puerto Montt y a las seis y media de la tarde será proclamado en la Avenida Varas.

Cuatro serán columnas que convergerán a esta Avenida. La columna Hernán Mery, formada por los campesinos, partirá desde Angelmó. "Olaya de Tomic", lo hará desde la Carretera Panamericana "Eduardo Frei" partirá desde el Instituto Comercial y "Voluntarios de la Revolución" saldrá desde la Avenida Presidente Ibáñez.

Elecciones... (De la primera página)

raíso. "Soy tal vez el más optimista de los Intendentes. No tengo ningún problema en la provincia. La situación es tranquila y tenemos la suerte de tener muy buenas relaciones con todos los grupos políticos. A pesar de que en Valparaíso hay tres Universidades muy estratégicamente ubicadas en la Avenida España, nunca hemos llegado a situaciones graves porque hemos prevenido todos los sucesos conversando con la gente que ha encontrado toda suerte de garantías para las reuniones públicas".

Enrique Vicente, Intendente de Valparaíso: "No tenemos problemas de violencia en la provincia".

Lela Koesner, Intendente de Maule y la única mujer en el país que ocupa este tipo de cargo, "La situación es absolutamente tranquila en mi provincia. Siempre como mujer he pensado que es muy importante el diálogo y que a través de él se resuelven todos los problemas. Es por eso que felizmente en Maule no hay problemas ni situaciones de violencia".

La única Intendenta mujer de Chile sostiene que el ser precisamente mujer le ha facilitado mucho su tarea, "me encuentra más comprensiva y por último los varones actúan con un poquito más de diplomacia".

"Como la única mujer que ocupa un cargo así en el país siento una gran responsabilidad y sobre todo el deber de dejar bien puestas a todas las mujeres", agregó, destacando que se sentía perfectamente capaz de llevar a feliz término la próxima elección presidencial ya que le tocado estar a cargo de dos elecciones anteriores, de parlamentarios y regidores.

Radomiro Tomic en "Decisión 70"

"Alessandri está descalificado como aspirante a la presidencia de Chile"

"LUEGO de su discurso en Antofagasta, Alessandri está descalificado como aspirante a la Presidencia de Chile" dijo el abanderado de la Democracia Cristiana, Radomiro Tomic, al defender ante las Cámaras de Canal 7, que el discurso que motivó esta descalificación era el hecho más negativo y desgraciado ocurrido en el último tiempo en la política chilena.

La respuesta pertinente de Tomic a Canal 7, fue la siguiente:

"El más lamentable, ése discurso en Antofagasta del Sr. Alessandri, que en mi opinión lo descalifica como aspirante a la presidencia de Chile, por lo menos desde un punto de vista moral, cívico. Como no quiero hacer afirmaciones en el aire, voy a leer el texto de ese discurso publicado en el Diario Ilustrado, que supongo que nadie lo estimará una información sospechosa.

Uds. tiénen el contexto de lo que se dijo, de las palabras y del pensamiento. **"Si el pueblo acepta o adopta las doctrinas estrafalarias, la Fuerza Pública y los Carabineros organizados tendrían el deber de salvarnos a costa de la libertad que tanto queremos"**. El deber de terminar con la Constitución y con la democracia en Chile; el deber de clausurar el proceso democrático, el deber de rechazar la voluntad del pueblo, si la voluntad del pueblo es aceptar o adoptar lo que el pensamiento del Sr. Jorge Alessandri llama doctrinas estrafalarias. Esto es lo más contrario que cabe al respecto, a las normas morales y al proceso democrático y constitucional chileno. Es inútil pretender que estas palabras que Ud. acaba de escuchar, leídas en el Diario Ilustrado, del 15 de julio, se refieren al MIR, como han tratado de paliar el problema diciendo, no, se refiere a los grupúsculos que quieren asaltar el poder. Ud. acaba de escuchar las palabras, aquí no hay asalto al poder, aquí lo que se dice, es un pueblo que está capacitado para que en él encuentren acogida todas las doctrinas estrafalarias. ¿Quién es el Sr. Alessandri para sustituir la voluntad de la mayoría de los 3 millones 560 mil chilenos? Mayores de edad, que saben leer y escribir, que están inscritos en los Registros Electorales y que tienen los derechos que la Constitución del Estado les da para escoger al Presidente de Chile que quieran el cuatro de septiembre de 1970. Si la mayoría no está de acuerdo con él, y escoge lo que él llama doctrinas estrafalarias, vean Uds. el demócrata, el triunfador del norte."

El deber de la fuerza pública y de Carabineros organizados, el deber sería atropellar La Constitución, atropellar la voluntad del pueblo, sacrificar la libertad, así está escrito, salvarnos a costa de la libertad ¿A quién? ¿A la Manufacturera de Papeles y Cartones? ¿A Pizarreño? ¿A los bancos a los cuales ha sido o al banco del cual ha sido presidente, él? ¿Salvar a quiénes? ¿A la minoría que tiene una serie de ventajas dentro del sistema neocapitalista y capitalista a expensas de la vasta mayoría nacional? ¿A expensas de la economía chilena? A la cual está estrangulando desde hace 35 ó 40 años, obligando a la mayoría del país a vivir en la pobreza, en la insuficiencia y entregando la economía nacional en una proporción demasiado importante a la explotación extranjera. Salvarnos, ¿salvarnos a quién? Salvar al pueblo del propio pueblo. La democracia descansa en el hecho en la suposición básica de que cada chileno, cada chilena que cumple con los requisitos que la Ley y La Constitución le señalan, tienen derecho a escoger el tipo de gobierno que ellos prefieran. Esto está escrito. Por lo demás, que valor tiene estas expresiones, doctrinas estrafalarias. Escuchen Uds. la historia en Chile, por desgracia la derecha, a la cual pertenece al Sr. Alessandri, es un ejemplo típico de algo que decían en Europa, respecto a los borbones, que uds. saben, esa monarquía, que se prolongó por varios siglos en distintos países que eran incapaces de olvidar nada y de aprender nada. Vea ud. el juicio que tenía la derecha chilena, de don Arturo Alessandri Palma en 1920, cuando se presentó de candidato a la presidencia de Chile en 1920, escuche Ud. El Mercurio lo llamaba: el candidato rojo y el título del editorial era: **Aníbal Ad portas"**; así tal cual, estaba a punto de apoderarse de Roma y destruirla, la antigua Roma. Para don Arturo Alessandri Palma, candidato a la presidencia de Chile, en 1920, escuche lo que escribía el diario Ilustrado en su editorial del primero de mayo de 1920: "El país entero se levanta al toque de "somaten", para librarlo del eterno caudillo aventurero a la sudamericana, que por primera vez en Chile, asoma como espectro fatídico de la revolución. ¿A quién se aplicaba esto? Arturo Alessandri Palma. Editorial de un diario de la derecha. El 9 de mayo de 1920, el mismo diario escribía: "Alessandri amenaza con la revolución social, la ruina y el trastorno a la usanza rusa". Si Arturo Alessandri Palma "es elegido presidente en la próxima elección, tendremos en Chile la revolución social, la ruina y el trastornos a la usanza rusa. El 21 de agosto la cosa era así: "Este es el candidato de la trama peruano-bolchevique". Si es elegido Arturo Alessandri Palma presidente de Chile en 1920, Chile estará bajo control de la trama peruano-bolchevique. Y se hacía correr el siguiente cartel: Si quiere salvar la mitad de su fortuna, gaste la otra mitad en derrotar a Alessandri. No aprenden nada, no olvidan nada. Ahora esto se llama las doctrinas estrafalarias, en virtud de las cuales la fuerza pública y carabineros organizados tienen el deber de atropellar la libertad en Chile: suprimir La Constitución y el Congreso y el respeto a la manifestación ciudadana para salvarnos, para salvarnos del pueblo, para salvarnos de la mayoría de los chilenos. Se están tirando a una piscina en seco y se pueden pegar el más grande guatazo, cuando creen realmente que esas decenas de miles de chilenos, que vienen del pueblo y de la clase media, están ahí y usarán las armas que han recibido del pueblo chileno, para salvarnos, a las minorías, que necesitan ser salvadas de la voluntad del pueblo, de la voluntad de justicia social, de la voluntad de transformación nacional, para que Chile deje de ser una nación corroída por el subdesarrollo, corroída por la pobreza interna, corroída por la dependencia extranjera. Vuelvo a repetirles que este es el suceso más desgraciado de los últimos días y ojalá que en lugar de pretender explicaciones artificiosas, se usará derechamente el único procedimiento, sino es ese el pensamiento real decir, he utilizado palabras inadecuadas, inconvenientes que no reflejan mi pensamiento, porque la lealtad democrática me obliga a decir, que si el pueblo chileno expresa su voluntad, en elecciones secretas y libres dentro de 46 días, el pueblo chileno tiene derecho a darse el gobierno que quiera.

ASPECTO PARCIAL de la visita efectuada por Radomiro Tomic, a la industria textil "Hirmas".

Dirigente de la U. S. P. adhiere a Radomiro Tomic

Ya comienzan a proyectarse las primeras consecuencias de las resoluciones adoptadas por la Unión Socialista Popular. La fracción del antiguo Partido Socialista, efectuó una Reunión Nacional a cuyo término emitió una confusa declaración.

Es esta confusión la que trajo como consecuencia el alejamiento de esa colectividad del Consejero Nacional de la Central Unica de Trabajadores, Carlos Arroyo Hodges, él que explica su retiro, afirmando que es vacilación y un signo de derrota, parece haberse adueñado de la U. S. P.

El dirigente de los trabajadores, afirma que cuando no existe un propósito serio y honesto de proyectar una línea política, ésta fracasa. Esto fue lo que sucedió con la fracción socialista, que ahora acordó atacar a Alessandri y a Tomic pero no afirman su apoyo a Salvador Allende.

"La ausencia de nuestro líder Raúl Ampuero —afirma Arroyo Hodges— favorecía a los que con bastardas intenciones nos llevaban al precipicio. Si pensamos sólo en el Gran Ausente ni siquiera se le comunicaron los acuerdos del Congreso, comprenderemos muchas cosas".

Ahora, los socialistas populares han deslindado las responsabilidades y es por ese motivo, que el Dirigente de la CUT considera necesario que cada uno asuma sus responsabilidades.

"Personalmente cumplo con mi conciencia de dirigente responsable —dice Arroyo— al ponerme frente a aquellos camaradas que con una política justa y correcta se suman al contingente revolucionario del compañero Radomiro Tomic, que arrasando con toda la burocracia de la izquierda tradicional inicia por primera vez en Chile, un movimiento de liberación sin tapujos y sin reservas".

"Una Revolución Popular y Democrática para Chile, de acuerdo a sus condiciones avaladas en la Reforma Agraria integral, la nacionalización del Cobre, la Participación Popular, la Reforma Bancaria, la formación de Empresas de Propiedad de los Trabajadores, la recuperación de las Riquezas Básicas extractivas y todo lo que contiene su Programa Revolucionario", finaliza en su carta, el Consejero Nacional de la CUT.

Alessandristas perpetraron nuevo acto de violencia en contra de juventud del PDC

Una enérgica declaración que lleva la firma del Secretario Nacional de la Juventud Demócrata Cristiana Axel Tapia Martínez, emitió ayer el organismo juvenil del PDC, ante el asalto y represión a su sede por parte de militantes de la candidatura de derecha de Jorge Alessandri.

El texto de la declaración de la Juventud Demócrata Cristiana es el siguiente:

NUEVO ATENTADO MATONESCO DE LOS ALESSANDRISTAS

Ayer, 20 de Julio, cerca de las 18 horas, el local de la "Casa de la Juventud" en el cual opera el Comando Nacional Juvenil de la candidatura de Radomiro Tomic, fue nuevamente atacado a pedradas y palos por mercenarios de la candidatura del señor Alessandri.

Cuando un grupo de militantes de la JDC se encaminaba del local de los DC del Primer Distrito hacia la "Casa de la Juventud", desde la calle Catedral N° 1589 salió una veintena de jovencitos de la Legión Alessandrista y luego de seguirlos por las calles adyacentes trataron de agredirlos en las puertas de nuestro Comando. Ante la imposibilidad del atentado se dieron el "gusto" de quebrar los vidrios de las mamparas y lanzar piedras a las ventanas de los pisos superiores.

Frente a este nuevo acto de violencia de los alessandristas que, según lo que gritaron, sería "una venganza" por los conceptos vertidos por el abanderado del PDC RADOMIRO TOMIC sobre el golpismo del señor Alessandri en el programa de TV. Decisión 70, la JDC declara que responderá con la misma proporcionalidad y no se dejará llevar por la desesperación de una candidatura que no tiene posibilidad alguna.

Sepan estos "jovencitos" que sus acciones vandálicas a nada conducen, salvo a desnudar la desesperación que los asfixia.

LOS QUE SON TERCEROS, POR MAS PIEDRAS QUE LANCEN, NO ALCANZARAN A SER PRIMEROS.

AXEL TAPIA MARTINEZ
Secretario Nacional J. D. C.

SANTIAGO, 20 de Julio de 1970.

Evangélicos metodistas con la izquierda cristiana

Durante su visita a Santiago la esposa del líder de la Izquierda Cristiana, Olaya de Tomic, tuvo oportunidad de dialogar con diversos sectores y grupos representativos de la comunidad; miembros de la Iglesia Evangélica Metodista Pentecostés de esa ciudad organizaron un acto especial para manifestar su adhesión a los postulados programáticos de Radomiro Tomic y rendirle un homenaje por intermedio de su esposa. En el grabado, un aspecto de la reunión sostenida por los miembros de esa Iglesia y Olaya de Tomic.

EL TAXISTA Luis Edmundo Henríquez Valdés, que aparece en el grabado, fue usado como falso adherente de la Candidatura de Jorge Alessandri y calificado de delincuente, condiciones que él se apresuró a desmentir. "Nunca he sido ni seré Alessandrista" aclaró Henríquez Valdés, quien expresó que era adherente de la candidatura de Salvador Allende.

FRENTE DE TRABAJADORES TOMICISTAS Y DEMOCRATACRISTIANOS DEL DIARIO "LA NACION"

El Directorio del Frente TOMICISTA y Demócrata Cristiano del Diario "LA NACION" cita a todos sus socios y adherentes a la Candidatura Presidencial de nuestro abanderado compañero RADOMIRO TOMIC ROMERO, a una reunión para HOY Martes 21 de Julio, a las 18 horas en primera y a las 18.30 horas en segunda citación en Avenida República N° 23.

En esta reunión se tratarán importantes materias relacionadas con la campaña de nuestro candidato y ver también la marcha de nuestro Frente, con miras a las Elecciones del 4 de Septiembre.

EL SECRETARIO
Santiago, julio de 1970

En el Congreso

Héctor Valenzuela

"Hace poco rato, al leer los grandes titulares de un diario de la tarde, en que se decía que un oráculo, un profeta, había dicho que había que respetar la primera mayoría y luego, en letras chicas se leía el nombre, recordé un dicho: "Los montes están de parto y nace un ridículo ratoncillo". Esta opinión del diputado Héctor Valenzuela Valderrama, sintetiza los titulares de un vespertino que anunció la opinión de un general en retiro, apodado por algunos como el "General de las Tres Jotas".

Según el diputado Valenzuela, el General es una brizna de la que se toma una empresa periodística que trata de buscar el reflote de su candidato; en circunstancias de que el conocido General está "descalificado".

"Da pena cómo tratan de revivir la chiva" — dijo el parlamentario del P. D. C — y posteriormente agregó: "¿Pero no dijo recién el candidato de esa Empresa que debían ser salvados de doctrinas criminales, aun a costa de la libertad que tanto queremos?"

MATURANA

Fernando Maturana, diputado del P. N. considera que las opiniones del General son muy importante porque es un ser integrado a la vida civil y se sabe que el candidato de la Derecha "va a ganar por un margen muy amplio, aunque no obtenga la mayoría absoluta".

No piensa igual Carlos Morales, que dijo que el Congreso es libre de elegir a quien quiera, porque no hay duda de que sus representantes son representantes de la opinión popular.

LA U. S. P. "SE DEFINE"

Una declaración muy enredada resultó ser el comunicado que entregaran a la prensa los representantes de la Unión Socialista Popular. Después que estuvieron reunidos un montón de horas, para acordar la estrategia ante las elecciones presidenciales, resumen en dos hojas su posición "anti", porque la verdad es esa, están contra todo y sólo por deducción hay que creer que apoyan a Allende.

El diputado Schnake, declinó hacer algún comentario al respecto, porque siempre estas divisiones de familia dejan huellas que pueden ser consideradas heridas y que cuesta restañar, aunque traten de unirse.

Jorge Ibáñez

MUCHA VISITA

Muy visitado estuvo el Presidente de la Cámara. Dos delegaciones lo fueron a ver para pedirle socorro.

En estos momentos, está suspendido el abastecimiento de remolacha a la Planta de Chillán porque existía un acuerdo en que se le entregarían las cargas a los camioneros que viven en Chillán. IANSA no respetó el convenio y llevó camiones foráneos.

Los obreros y empleados de ASMAR, de Talcahuano, enviaron una delegación para que converse con Ibáñez y trate de arreglar los problemas que han surgido en los Astilleros de la Armada.

A las siete de la tarde, hubo un cóctel para la delegación de profesores extranjeros que realizan un Seminario en nuestro país.

Los 18 delegados fueron recibidos por el "triunvirato" mayor de la Cámara y la Comisión de Educación, además de representantes de los comités políticos.

"HUELGA"

Sigue la huelga de hambre que mantienen en los jardines del Congreso un grupo de campesinos de la Hacienda "Chada" de Paine.

Hoy visitan al Ministro de Agricultura, diputados de varios partidos políticos que tratarán de buscar un arreglo para los 20 campesinos que permanecen con sus peticiones.

José Carlos Errázuriz, es un ex diputado conservador y que a pesar de ser dueño de tres fundos, por lo cual la plata no le debe faltar, mantiene a sus inquilinos en condiciones infra-humanas.

La Corporación de la Reforma Agraria ha tratado de tomar cartas en el asunto pero Errázuriz también mantiene a los campesinos en la ignorancia. Hay un grupo de inquilinos que son partidarios de la Reforma Agraria y otro que se opone. Para evitar hechos violentos, la CORA se mantiene cautelosa.

No habrá expulsión para Fabre

El Ministro de Relaciones Exteriores, Gabriel Valdés, manifestó que no es efectivo que el gobierno haya determinado la expulsión del profesor francés Benjamín Fabre.

El Canciller Valdés, respondiendo a preguntas formuladas sobre la materia, señaló que la determinación la adoptó el Gobierno de Francia el cual lo mandó llamar para que continúe en ese país la labor que está desarrollando en Chile.

El profesor Fabre infringió la Ley de Seguridad Interior del Estado al realizar actividades ajenas a su misión académica, para la cual había llegado a Chile el año 64 de acuerdo a un convenio entre los gobiernos de Chile y Francia. Fabre fue sorprendido en actividades relacionadas con el MIR y concretamente se le acusó de dar alojamiento a uno de los extremistas que buscaba la policía, el cual huyó de la residencia del profesor con un arma de fuego en una mano y una granada explosiva en la otra.

Fabre debe abandonar el país esta tarde a las dieciocho horas por vía marítima con rumbo a su patria.

Increíble puzzle legal presenta ex ferrocarril Santiago-Oeste

Aunque las actividades del "Ferrocarril Eléctrico Santiago-Oeste" están paralizadas desde hace tres años, las actuaciones de su propietario, Francisco Friedman Seckel, continúan aún en medio de papeles, trámites y antesalas, en un largo proceso burocrático y judicial.

Friedman visitó "La Nación" para exponer su caso, convencido de que le asiste la justicia y en la esperanza de que las autoridades harán justicia.

Comenzó relatando la adquisición del Ferrocarril Santiago-Oeste en 1958, bajo el Gobierno de Carlos Ibáñez. Eran 14 carros y las respectivas instalaciones de líneas, cables aéreos y postes que se extendían desde Barrancas hasta Matucana, por calle San Pablo.

Al año siguiente, para extender su servicio hasta el centro, le compró a la ETCE 10 carros y las instalaciones de rieles, cables y postes desde Matucana hasta la calle 21 de Mayo. El 6 de enero de 1960, durante la Administración Alessandri, se le otorgó la concesión legal para extender su servicio hasta 21 de Mayo.

Los vándalos y ladrones hasta han volcado algunos carros abandonados en San Pablo, para sacarles todo lo que sea convertible en dinero, hasta las ruedas de fierro.

Friedman denuncia que "como maniobras de los empresarios de microbuses para no perder 60 mil pasajeros diarios, cambiaron el sentido del tránsito, en la calle San Pablo, con el único fin de dejar mis rieles a la izquierda del tránsito".

En agosto de 1964 Manuel Pereyra y Jorge Alessandri firmaron un Decreto Ley "anulando la concesión que el mismo me había otorgado en 1960, con el pretexto de proteger la vida de la gente que viajaba en las pisaderas de los microbuses y que se chocarían con mis postes. Son los mismos postes que había comprado en 1959 a la ETCE y que ahora estoy prestando gratis a CHILECTRA y a la Compañía de Teléfonos, para evitar que San Pablo se llene de postes. El decreto ocupó 3/4 de página del Diario Oficial. Se me impuso una multa de un escudo, que el actual Gobierno me ha ofrecido devolver".

Agrega Friedman que "el Gobierno necesita la vía por San Pablo para el acceso al túnel Lo Prado y a Pudahuel. Para tal objeto, la Subsecretaría de Transporte consultó a la Contraloría y al Consejo de Defensa Fiscal, cómo debía proceder para anular la concesión Matucana - Barrancas, dada en diciembre de 1927 por 50 años, sin pagarnos la cuantiosa indemnización a que tenemos derecho según la Ley General de Ferrocarriles y según el contrato celebrado con el Fisco".

Señaló Francisco Friedman que sobre esta materia tanto la Fiscalía de la Subsecretaría de Transporte como la Contraloría General de la República estimaron que se debía aplicar el procedimiento de expropiación de acuerdo con la ley, pero el Consejo de Defensa Fiscal opinó distinto.

"Por oficio confidencial —dijo Friedman— firmado por el Presidente del Consejo, Paulino Varas, ex Ministro del anterior Gobierno, aconsejó a la Subsecretaría de Transporte que procediera con sumo cuidado, porque el dueño sería una persona pertinaz, y que para quitar la concesión prematuramente y sin pagos de indemnización, deberían quitarla por incumplimiento mío; y para este fin, deberían pedirme cuantiosas reparaciones en el Ferrocarril que yo, con seguridad, no efectuaría. Tengo foto copia de este oficio confidencial en mi poder. El Gobierno procedió así; paralizó los carros y nos exigió reparación o compra de nuevos carros, y además nos exigió que colocáramos ripio chancado debajo de los rieles. Estas reparaciones hubieran costado más de 50 mil millones de pesos; los carros funcionaban durante 40 años sin el ripio chancado y no había razón para exigirlo para los últimos 10 años de la concesión, cuando se pensaba eliminarlos".

"Cuando el Alcalde Manuel Fernández leyó esas exigencias en el Diario Oficial, declaró en la prensa que aún en el supuesto caso de que mi empresa ejecutara esas inversiones, no daría jamás el permiso para el funcionamiento de nuestros carros. Así, lógicamente, no hice la inversión, y el Gobierno, en 1968, declaró caducada la concesión, por incumplimiento nuestro".

El relato de Friedmann señala que "en 1969 informé a la Subsecretaría de Transporte que iba a retirar los rieles entre Matucana y Barrancas, pero me notificaron que según oficio 2612 del H. Consejo de Defensa Fiscal, el Fisco tiene derechos sobre los bienes de las concesiones cuya caducidad ha sido decretada, y me prohibió sacar los rieles, instalaciones y carros".

En junio de este año "el Alcalde autorizó a 950 alumnos de la Escuela Industrial para retirar los rieles, dejando constancia que la Municipalidad no se hacía responsable por el resguardo o la pérdida de esos rieles, ni por su deterioro. Conversé con los estudiantes pero me contestaron que estaban autorizados por el Alcalde y que tenían un trato con él".

"En lo que se refiere al arriendo de la bodega donde se guardaban los carros y funcionaba la maestranza, es cierto que se deben varios años, pero nadie en Chile pagaría arriendo por guardar bienes que son fiscales. En este caso corresponde al Fisco pagar el arriendo. Pero el Fisco no se hizo parte en el juicio por arrendamiento, dio fuerza pública para el lanzamiento y no puso vigilancia sobre esos bienes en la calle, como debería hacerlo. Así, ocurrió naturalmente un saqueo salvaje: se han robado más de cien motores, miles de respuestos, cables desde 21 de Mayo a Barrancas, rieles, etc."

El saber llega a campesinos por medio de una enciclopedia

Una enciclopedia que les permitirá ponerse al día con el avance tecnológico y de toda especie que actualmente se ha logrado en el Mundo, tienen ahora los campesinos chilenos. De esta manera, gracias al esfuerzo hecho por periodistas y funcionarios de INDAP, los trabajadores agrícolas han dado un nuevo paso hacia su integración con la Comunidad.

La puesta en circulación de esta Enciclopedia, denominada "El Campesino y el Saber", se realizó recientemente en el Casino de INDAP, contándose con la presencia del Ministro de Agricultura, Hugo Trivelli, quien señaló que ahora el "campesino tenía un nuevo patrón, el del conocimiento, el de la capacitación, de la toma de conciencia de que el campesino es un ser humano, miembro de la Comunidad, un chileno con los mismos derechos de los demás y que este patrón los simboliza esta Enciclopedia".

Agregó que la obra resume una serie de aspectos, no sólo del campo, sino también del acontecer nacional y del mundo. Que no sólo da conocimientos directos, sino que "tiene una especie de "diablito" dentro para estimular a buscar nuevas fuentes de conocimientos, nuevos hechos que incitan a capacitarse, en una palabra, para ser un chileno que responda al sentido del concepto".

COMO SE GESTO

La idea de publicar esta Enciclopedia viene desde el año 1967. En esa época el INDAP estimó de conveniencia preparar una especie de diccionario cultural, para los campesinos, para apoyar los trabajos de desarrollo social. La idea fue de los funcionarios Fernando Mery Alfonso y Jaime Busquet, práctico agrícola y periodista, respectivamente.

Se invitó al periodista Guillermo Blanco, quien se encargó de la redacción para lo cual se acompañó de dos alumnas de la Escuela de Periodismo de la Universidad Católica, María Teresa Alamos y María Eugenia Martínez. Al equipo se agregaron posteriormente los periodistas Jaime Busquet y Arturo Cabezas.

La impresión se hizo en España en la editorial Santillana, de Madrid, y consta de cien mil volúmenes. Diversas dificultades retrasaron su puesta en circulación, lo que vino a suceder recién ahora.

Los ejemplares de la Enciclopedia serán distribuidos por el INDAP por intermedio de sus Directores Zonales. Estos tomarán contacto con sindicatos y cooperativas de campesinos y pescadores y los diversos asentamientos campesinos. El libro no irá a librerías comunes y corrientes. Su precio será de 15 escudos el ejemplar, prácticamente al costo.

"Este es un nuevo patrón para los campesinos, porque les dará el impulso que necesitan para integrarse plenamente a la comunidad", dijo el Ministro Trivelli, mientras sostenía una de las Enciclopedias en sus manos.

SINTESIS

MERCADERIAS POR PASO DE PUYEHUE

Entró en vigencia, con su publicación en el Diario Oficial, el decreto del Ministerio de Hacienda que autoriza el tránsito de mercaderías provenientes de las provincias de Neuquén y Río Negro, de la república Argentina, por el paso fronterizo de Peyehue, provincia de Osorno a las aduanas de Valdivia y Puerto Montt.

El decreto respectivo lleva el número 1.369 con la firma del titular de Hacienda, Andrés Zaldívar.

NIÑOS DEFICIENTES MENTALES

Con el objeto de preparar personal auxiliar que atienda, en el cargo de nurse o cuidadora, a niños deficientes mentales, la Asociación Nacional Pro Niños y Adultos Deficientes Mentales ha organizado el funcionamiento de unos cursos experimentales de un semestre en jornada vespertina, 18.30 a 21 horas, en su sede ubicada en Irarrázaval 2305 de Santiago.

A estos cursos podrán postular todas aquellas personas que tienen a su cuidado niños deficientes o que quieran dedicarse a esta delicada actividad. Los requisitos para ingresar son determinados de acuerdo a una entrevista personal, pero en todo caso no hay mayores exigencias de preparación media o media básica.

El programa consulta la entrega de información de carácter sicológico, biológico y educacional-recreativa. Al final del curso se ntregarán diplomas de competencia.

La inscripción se atiende en el local de la sede en el horario de 9.30 a 13 horas, de lunes a viernes; y de 9 a 12 horas, los sábados. En la misma sede se le pueden dar mayores informaciones.

SALON FOTOGRAFICO DE EMPLEADOS

El foto Club ENDESA "Lago Laja" ha organizado, bajo los auspicios de la Municipalidad de Los Angeles, un Salón de Arte Fotográfico "Día-Color 70", que se presentará en esa ciudad y en Santiago entre los días 25 y 29 de julio.

El referido Club se ha distinguido por sus presentaciones en salones nacionales e internacionales. En uno de ellos, en Alemania Occidental, obtuvo un diploma de honor por el trabajo de dos de sus socios.

CURSO EN COLEGIO DE DENTISTAS

El Consejo Regional Santiago del Colegio de Dentistas iniciará el próximo lunes su temporada de Cursos de Perfeccionamiento. Ese día, a las 19.30 horas, el Profesor Manuel Ramírez Rojas inaugurará su Curso sobre Actualización Quirúrgica con la colaboración de Demostradores de la Cátedra de Cirugía Oral de la Escuela Dental.

El segundo Curso, a cargo del profesor Carol Rosenberg Soulodre, se inicia el 5 de agosto y versará sobre Introducción al Estudio de la Oclusión.

Están en programación para octubre y noviembre próximo cursos sobre Farmacología, Ortodoncia Preventiva y Protesis Estomatológica a cargo de demostradores chilenos y posiblemente de profesionales extranjeros.

PROPUESTAS PARA VIVIENDAS DE EE.PP

La Caja de Previsión de Empleados Particulares abrió la recepción de solicitudes para optar a veinte viviendas ubicadas en la población Las Canteras de la ciudad de Copiapó.

Los interesados deberán cumplir una serie de requisitos exigidos por la institución previsional, sobre cuyos antecedentes pueden imponerse en la Agencia Provincial de la Caja de Copiapó o bien directamente en las oficinas de Santiago.

PRECIOS PARA MARISCOS Y PESCADOS

Por decreto del Ministerio de Economía número 159, fueron fijados los precios para el pescado y mariscos de Valdivia. Según el decreto en referencia, publicado hoy en el Diario Oficial, el kilogramo de congrio colorado y negro a quedado en siete escudos E° 4.90 el kilogramo de corvina entera y E° 5.90 el kilogramo de corvina trozada.

GOBERNADOR SUBROGANTE DE PUENTE ALTO

POCO DESPUES del mediodía de ayer asumió la Gobernación de Puente Alto en calidad de suplente, César Tapia Araneda, actual jefe del gabinete del subsecretario de Interior.

El titular de Puente Alto, Rodolfo Torres ha sido designado en comisión de servicios a la Intendencia de Santiago, donde tendrá a su cargo los trabajos comunitarios.

La instalación de César Tapia en la Gobernación de Puente Alto, estará a cargo de Oscar López, Jefe de Gobierno Interior del Ministerio. César Tapia se había desempeñado con anterioridad, como Gobernador de Arauco.

ESTABILIDAD DE SUELOS EN AYSEN

LA DIRECCION GENERAL de Obras Públicas dispuso un estudio de estabilidad del suelo de apoyo y proyecto de fundaciones para el edificio de servicios públicos de Aysen, obra que acogerá todas las dependencias fiscales de dicha provincia.

Un convenio suscrito entre la Dirección de Arquitectura y el ingeniero Andrés Pérez Magalhaes establece que el estudio comprenderá un diseño de las fundaciones y las correspondientes visitas a las obras durante la construcción de las mismas.

Para entregar el informe se fijó un plazo de 30 días.

El edificio para servicios públicos se proyecta construir en el área de la ribera sur del río Aysen.

De acuerdo con el convenio, el ingeniero Pérez deberá ejecutar, antes de la construcción del edificio, trabajos de terreno laboratorio y oficinas para recoger del subsuelo muestras indispensables que permitan determinar la resistencia y comprensibilidad del suelo de apoyo. También deberá proyectar las fundaciones en detalle, entregando planos completos de hormigón, armado, plantas cortes y especificaciones de construcción.

ENFOQUE GREMIAL

Se encrespa el conflicto de los funcionarios de la Caja de Previsión de Empleados Particulares. Mientras estos insisten en mantener su paro de carácter indefinido, el Ministro del Trabajo, Eduardo León, reiteró ayer que el proyecto de ley por el cual se nivelan las rentas de estos funcionarios no será enviado al Congreso hasta que los huelguistas se reintegren a sus labores..

El paro se está efectuando—según declaró la Presidenta de la Asociación de estos trabajadores, Alicia Cordero, para lograr el pronto envío de un proyecto que nivela sus rentas al Congreso. Agregó que dicho proyecto favorece especialmente a un 70 por ciento del personal, aquel que percibe las rentas más bajas. Agregó que las bases están dispuestas a seguir con el paro en forma indefinida hasta lograr el envío del proyecto.

Por su parte, el Ministro insistió en su posición de que el Ejecutivo desea el reintegro del personal, antes de proceder a mandar el nuevo cuerpo legal al Parlamento.

Mientras tanto, el Vicepresidente de la Caja, Roberto León Alquinta, informó que ayer se habían plegado al paro las 26 sucursales de la institución, con lo que el total de huelguistas alcanza a 2.300.

Por el momento, no se divisa solución, y mientras las partes se mantienen cerradas en sus posiciones, Federico Mujica, Secretario General de la Asociación Nacional de Empleados Particulares, CEPCH, está mediando para lograr un arreglo. Su gestión es a full time, ya que mañana se debe comenzar con el pago de las pensiones, y si la Caja sigue de paro, el problema que se va a crear va a ser mucho peor.

REANUDACION DE FAENAS

Los trabajadores de diez fundos del departamento de Puente Alto y dos de la comuna de La Florida deberán reanudar de inmediato sus faenas, ante los correspondientes decretos que dictó el Ministerio del Trabajo. Los fundos comprendidos en estos decretos, son: Las Vizcachas, Las Vizcachitas, El Cerrito, Viña San Carlos, El Raco, Casas Viejas, El Peñón, El Rancho, Zeralda y La Parva, de Puente Alto y las viñas Tarapacá y Rincón, de La Florida.

REUBICACION

Para tratar sobre la reubicación del personal del Departamento de Ferrocarriles del Mineral del Teniente, están gestionando una entrevista con el Presidente Frei, los dirigentes sindicales de ese centro laboral. Además, pedirán al Jefe del Estado que vete el proyecto de ley elaborado por el diputado Héctor Olivares, sobre "años discontinuos" que favorece a algunos trabajadores que tienen vacíos en la previsión.

CORREOS Y TELEGRAFOS

El informe sobre el otorgamiento de un 32 por ciento por mayor producción en los servicios, conoció ayer la asamblea de funcionarios de Correos y Telégrafos. Hernán Zuleta, presidente de la Asociación Postal Telegráfica, dio cuenta de las conclusiones de la Comisión Especial, que estuvo integrada por representantes del Ministerio de Hacienda, de la Dirección General de Correos y Telégrafos y el Gremio.

CONGRESO DE TAXISTAS

Durante los días 24, 25, 26 y 27 del presente mes, se realizará en Santiago el Noveno Congreso Nacional de la Federación Nacional de Sindicatos Profesionales de Choferes de Taxis de Chile. Con el objeto de dar a conocer todo lo relacionado con este evento, el Consejo Directivo Nacional ofrecerá a las 16 horas de hoy una conferencia de prensa, en su sede social de Avenida Blanco Encalada 1797.

AYUDA AL PERU

El Sindicato Profesional de Obreros y Empleados de la Empresa Zig Zag, hizo entrega al tesorero de la CUT, Alfonso Jaque, de la suma de E° 5.856,85. Esta cantidad es el aporte de ese gremio para los damnificados por el terremoto de mayo último ocurrido en Perú.

OTRO APORTE

Un cheque por la suma de 205 mil escudos entregó una delegación de dirigentes laborales del mineral El Teniente, al embajador del Perú en Chile, Arturo García, como aporte para los damnificados por el sismo de mayo. El diplomático agradeció emocionado el gesto de los mineros chilenos. El aporte fue posible mediante el descuento de 25 escudos a cada uno de los 9.000 trabajadores que laboran en Sewell, Caletones, Coya y Rancagua.

PARO DE ALO ALO

Un paro de protesta por el incumplimiento del compromiso sobre escalafones, realizaron ayer 150 trabajadores de la Sección Cables de la Compañía de Teléfonos. Anoche los funcionarios estaban reunidos en asamblea, para determinar la posición a adoptar en el futuro.

Intenso patrullaje policial para controlar a "Tupamaros"

MONTEVIDEO (UPI). Pese a la calma que en esta última semana han mostrado los elementos extremistas de izquierda Tupamaros, no ha decrecido en esta capital el intenso patrullaje policial combinado con efectivos del ejército.

Desde el ataque del 29 de mayo en que los sediciosos en un audaz y espectacular atraco ocuparon por espacio de casi tres horas el centro de investigaciones de la Marina, situado en la zona portuaria, tras reducir su guardia, su acción fue decayendo paulatinamente.

Se conjeturó, en esferas allegadas a la policía y el ejército, que el robo de unas 700 armas y transmisores de campaña podría haber dotado a esa banda de conspiradores, de armamento peligroso como para asestar un golpe de gran envergadura.

Se aumentó así toda una organización represiva llevando se a cabo diariamente operaciones en distintos puntos de la ciudad en procura de guaridas que albergaran a esos sediciosos, cuyo objetivo declarado en diversas oportunidades, mediante volantes clandestinos, tiende al derrocamiento del gobierno por la fuerza.

El 30 de junio, un mes después de ese ataque al centro de la Marina, cayó en las redes policiales Héctor Amodio Pérez, de 32 años, que era considerado por los comandos encargados de desbaratar al grupo subversivo, como uno de los cerebros de la Organización. Sin embargo esta impresión, según trascendió en esferas de la jefatura de policía, se fue diluyendo. Se creyó más bien que se trataba de un activo militante que actuaba como enlace de algunos grupos entre los cuales no figuraban, según las primeras impresiones oficiosas, elementos ejecutivos.

Sólo el cuatro de julio del actual se produjo una serie de atentados en que los Tupamaros dieron a un policía, Armando Leses, e hirieron a otros cuatro. Estas incursiones les costó la caída de otro de sus hombres, Néstor Peralta Larrosa, actualmente en la cárcel de Punta Carretas.

Las medidas de pronta seguridad, que rigen desde el 24 de junio del año pasado y el movimiento inusitado de las fuerzas del orden, desplazándose rápidamente, sin anuncio previo, redujeron la acción delictiva de los Tupamaros, que desde 1964 se mantenían en permanente actividad.

La vigilancia ejercida en instituciones bancarias, … cios públicos, centros … de todo orden y la … posición de varias decenas … patrulleros con sus radios … permanente alerta … criterio de autoridades … les que los Tupamaros … reducido su campo de acción.

Aun así la vigilancia … descuida en ningún mo… pues la calma … podría ser … aparente, según voceros … Ministerio del Interior … preparación de alguna acción … importancia de los comp… res que necesitan de golpes … publicitarios —en opinión … esas fuentes— para mantener … latente lo que ellos consideran … su lucha por la libertad … liberación del pueblo uruguayo.

Andreotti señala:

Urgencia en resolver la crisis italiana

ROMA 20 (UPI). El Primer Ministro designado, Giulio Andreotti, con esperanza de integrar un gobierno para fin de semana, presentó hoy el plan de acción conjunta a los cuatro partidos que integrarán la coalición de centro izquierda.

Problemas económicos que requieren rápida solución, especulaciones en torno a la lira, una advertencia del Ministro de Finanzas saliente acerca de los peligros de receso en la expansión económica, han puesto un tono de urgencia a las gestiones del dirigente democratacristiano.

De acuerdo con lo anunciado por Andreotti, hoy comenzará las conversaciones con dirigentes de los cuatro partidos que han integrado en los últimos años, la llamada coalición de centro izquierda: Demócratas cristianos, socialistas, socialistas unitarios y republicanos.

Andreotti trabajó todo el fin de semana en la preparación de un programa de gobierno que reúna las principales aspiraciones de esos partidos y, a la vez que no resulten inaceptables para ninguno.

La tarea ha sido difícil y, recién al término de las conversaciones, probablemente esta noche, se conozca el resultado.

Un discurso pronunciado ayer por Luigi Preti, Ministro de Finanzas saliente, puso en conocimiento del público la urgencia de formar un nuevo gobierno.

Preti, un socialista, hablando en una concentración realizada en Rimini, advirtió que Italia puede ingresar en un largo período en cual la expansión económica caiga a un ritmo mucho más lento. Agregó que debe recordarse el ejemplo británico si se desea prevenir la declinación.

La semana anterior el Ministro había hecho un anuncio, declarando categóricamente que no había planes para devaluar la lira, una de las divisas más fuertes del mundo. De esta manera procuraba desalentar las especulaciones en torno a un cambio de valor del signo monetario italiano.

El "proceso de declinación" británico afirmó se debió a que, durante varias décadas la producción se incrementó lentamente debido a las dificultades en la introducción de nuevas técnicas y para mantener las buenas relaciones entre patrones y obreros.

Andreotti ha dicho que ya ha logrado un acuerdo general acerca de los problemas económicos entre los cuatro partidos.

Chinos explotan mina de carbón más alta del mundo

PEKIN, 18 (DPA)— M… tibetanos excavaron una … de carbón, calificada hoy … Agencia Oficial de Noticias … na "HSIN—HUA" como la … mayor altitud del mundo.

La mina está situada en … montaña de Machala en … bet, y su altitud es de 5.24… tros informó la Agencia.

Añadió que "un grupo … enemigos de clases" di… la falacia de que no existe … bón en la meseta, con la … ción de sabotear la cons… ción socialista, y que los es… zos para abrir la mina deben … detenidos.

Sin embargo, los mineros "guiados por los luminosos conceptos de autoayuda … trabajo duro de nuestro … líder el Presidente Mao … jeron: "El Presidente Mao nos … enviado aquí a buscar carbón … por lo tanto Machala es nuestro hogar", continúa informando la Agencia.

Cuando a los mineros se les acabó la madera suficiente para apuntalar las galerías de la mina, subieron a buscarla a la montaña desafiando a la nieve y haciendo frente a temperaturas de 30 grados bajo cero, sigue diciendo la Agencia.

"No había electricidad por lo que un veterano trabajador llamado Yang Tsai ayudado por una docena más construyó una pequeña estación hidroeléctrica. Otro veterano … ro trabajó sin interrupción junto a otros tres obreros … para construir las herramientas necesarias para los trabajos de excavación durante … días y siete noches", con… la Agencia.

Terremotos pueden predecirse

MUNICH (DPA)— Los grandes terremotos pueden predecirse aseguró hoy en Munich el científico nipón Ymaguti ante los asambleistas del Simposio Internacional de Geodesia costera que se celebra en Munich.

Sus estudios han demostrado que el nivel medio del mar sube considerablemente antes de un terremoto de envergadura, tesis confirmada antes de los terremotos de Nankaido (1946), Boso-Oki (1953) y Niigata 1964 en que pudo comprobarse, ante las costas japonesas, una subida de varios centímetros en el nivel del mar.

Ymaguti añadió que en 1941 se observó el mismo fenómeno antes de los graves terremotos de Portugal.

Pacto de no agresión firmarán Alemania Federal y soviéticos

● Rusos deberán reducir las tensiones en la dividida ciudad de Berlín

BONN (UPI). Con el firme apoyo de Estados Unidos, Gran Bretaña y Francia, el Gobierno del Canciller Willy Brandt se dedicó hoy a ultimar los detalles de su política en las negociaciones que iniciará la semana próxima en Moscú para concertar un tratado de no agresión.

El Ministro de Relaciones Exteriores, Walter Scheel, se reunió hoy con sus colaboradores inmediatos para considerar los últimos puntos del plan que llevará a Moscú el 26 del corriente. La conferencia con la Unión Soviética se iniciará un día más tarde con asistencia de Scheel y los Secretarios de Estado Egon Bahr y Paul Frank. Bahr presidió la misión germana que negoció en el Kremlin, durante la fase preliminar de esta conferencia, uno de los pasos más ambiciosos dados por Brandt desde que llegó al poder.

Scheel regresó ayer de cuatro días de reuniones en Washington y Londres, durante las cuales pidió y aparentemente obtuvo el firme apoyo de las potencias Occidentales para esta iniciativa. Si las negociaciones de Moscú llegan a buen fin, el pacto de no agresión sería el primero firmado por un miembro de la alianza atlántica (OTAN) y la Unión Soviética.

Según los puntos convenidos en las gestiones preliminares, ambas naciones renunciarán formalmente al uso de la fuerza para resolver sus problemas bilaterales y se comprometerán a respetar las actuales fronteras europeas como inviolables".

Brandt además ha establecido otra condición previa, afirmando que la Unión Soviética debe comprometerse a reducir las tensiones en la dividida ciudad de Berlín antes de que su gobierno envíe el tratado al parlamento para su ratificación.

El plan acordado hoy por Scheel y sus dos principales colaboradores será presentado el jueves próximo al gabinete en pleno para su examen y aprobación.

Sin embargo, después de entrevistarse con el Presidente Richard M. Nixon en la … norteamericana Scheel … mis conversaciones con los … tros de Relaciones Exteriores … Estados Unidos y Gran Bretaña … y las anteriores con el M… francés de asuntos extranjeros … tuvieron como resultado … sólo la aprobación de los … vos y concepciones de la … política sino la comprensión … de una completa identidad de opiniones".

En Italia:

Divergencias frente a proyecto de divorcio

ROMA (UPI). La Corte de Apelaciones de Roma sostuvo la constitucionalidd de un artículo del tratado de Letrán, … entre la Santa Sede y el Gobierno Italiano, que prohibe el divorcio …

El pronunciamiento se produjo en el caso de una pareja … presentó solicitando el divorcio y alegando que el citado artículo … inconstitucional.

El tratado de Letrán, en su artículo 34, da a la iglesia … autoridad acerca del matrimonio y el divorcio en Italia.

Los partidarios del divorcio sostienen que ello viola una … constitucional italiana, al permitir a una nación extranjera (El Vaticano) determinar los derechos civiles de los ciudadanos italianos …

Al recharzar la petición, la corte se pronunció por la validez … cional del artículo en cuestión.

En realidad la iglesia no acepta el divorcio y sólo se puede … el largo y costoso proceso de disolución del vínculo matrimonial … ante el tribunal de la Rota, en el vaticano.

Actualmente el senado italiano está debatiendo un proyecto … de divorcio que, pese a la oposición de la Santa Sede, fue aprobado … la Cámara de Diputados.

Aunque los democratacristianos votarán negativamente, la … parte de los partidos han anunciado su apoyo a la medida.

Se suicidó por Rojas Pinilla

BOGOTA, 20 (UPI) … Barajas Quiroz, de 68 años … cidó haciéndose el harakiri … un puñal, y dejó una carta … dice:

"Señora María Eugenia … de Moreno Díaz:

Me mató porque … Rojas Pinilla no subió … Por eso resolví quitarme … Adiós compañeros …

PERSPECTIVA INTERNACIONAL

Por Alfonso Varela

La bancarrota ghanesa

Si Kwame N'Krumah fue la esperanza del movimiento panafricanista su derrocamiento no dejó de producir intensos entusiasmos.

La felicidad llegó en 1966 para quienes, no satisfechos con la larga frustracion del panafricanismo, querían para Africa un viraje radical hacia formas capitalistas de desarrollo.

Fueron las contradiciones propias del tipo de "socialismo africano" practicado por N'Krumah las que trajeron la caida de líder. El enorme papel jugado por el estado en la economía ghanesa se combinaba con una dependencia intacta respecto de los centros industriales y financieros extranjeros. La distancia insalvable entre los gobernantes y los gobernados transformó esa experiencia "socialista" en una enorme sociedad anónima, en la que el estado se defendia contra la aparición de una burguesía local, pero se convertía a la vez como un intermediario entre su propio pueblo y las grandes potencias occidentales, que no veían demasiado amenazados sus intereses por la política neutralista y de buenas relaciones con el Este practicada por N'Krumah.

Adhiriendo sin reservas a la mitología sobre un Africa sin clases sociales, el régimen de N'Krumah desechó toda idea de lucha de clases como cosa ajena al continente. Esto no le impidió crear abismantes diferencias de ingreso entre una pequeña élite privilegiada, vinculada a la administración, la enseñanza y el poder político y el resto de la población. En esta situación no sólo se preparó un clima en que el pueblo ghanés no tuvo ningún interés en impedir la caída del "padre de la patria", sino que también se preparó ampliamente la traición de todo el equipo administrativo de la propia élite privilegiada.

Esta élite, en un comienzo miraba a la naciente burguesía local como una competidora que había que aplastar siguiendo las líneas del "socialismo africano" de N'Krumah, pero pronto vio que no tenía nada que hacer con sus privilegios. La imposibilidad de invertir los condenaba a un consumo que podía ser ostentoso y hasta escandaloso para los niveles africanos, pero que no podía compararse con los niveles occidentales y que no podía tampoco gozarse en paz, ya que la imposibilidad de **invertir** sus ingresos los privaba de garantías a largo plazo.

Aunque el ejército de Ghana haya actuado sinceramente en contra de la corrupción de la vida pública del país, el sentido del golpe de 1966 fue abrir un "camino capitalista" de desarrollo para Ghana, después del estancamiento y descomposición del "camino no capitalista". La alianza entre la policía y el ejército creó una fuerte dictadura en nombre de la libertad, puso fin a lo que quedaba de los grandes sueños de desarrollo económico independiente y abrió las puertas a una participación entre los nacientes capitales locales y las inversiones extranjeras. Este proceso, esta alianza entre el imperialismo exterior y los capitalistas locales fue siempre el enemigo que los africanos quisieron mantener a raya, teniendo en cuenta el caso latinoamericano, donde esa alianza juega un papel tan decisivo en contra de los cambios proclamados en los discursos. Sin embargo, fue la propia política de N'Krumah y el propio aparato estatal "africanizado", en el que se apoyó, lo que terminó por crear realmente esa alianza. La burocracia ghanesa no fue más leal a N'Krumah que los campesinos y trabajadores traicionados.

Pero si la política de N'Krumah probó ser una política imposible, su here dera no ha tenido más suerte. La dictadura de Ankrah se volvió enérgicamente en contra de lo que comenzó a considerar las "locuras" de N'Krumah olvidando que muchas de esas locuras no habrían sido tales si hubieran sido llevadas a cabo con más consecuencia y si la situación política africana en conjunto hubiera sido favorable. Desde el fracaso del panafricanismo, es fácil condenar como megalomanía el comienzo de ciertos proyectos ghaneses que necesitaban para su éxito la formación de espacios económicos más amplios que los de un solo país. Es probable que N'Krumah en vez de constatar con realismo los factores que conspiraban contra su política, haya caído en un estado semi-delirante, en el que se contentó con seguir viviendo sus sueños de grandeza para su país y su continente, al precio de no tener en cuenta ni su pueblo ni su continente real.

Pero el famoso realismo de la dictadura no valía mucho más. No sólo porque dejaba violentamente de lado todo lo que hubo de esperanza en un Africa realmente independiente, sino porque este viraje político no tenía mejores perspectivas económicas ni siquiera a corto plazo. La Ghana de hoy es un país sin un sólo dueño en el mercado, no significa nada para los africanos que buscan un porvenir para sus pueblos, ha abandonado todo lo que la hizo el centro del movimiento de descolonización del Africa negra, pero ha perdido todo esto sin recibir a cambio nada demasiado sustancioso. Salvo, por cierto, los dinerillos recibidos por el austero general Ankrah, de parte de un consorcio privado, con la esperanza de mantenerse en el poder ofreciéndole un rostro democrático al país por medio de elecciones. La dictadura que se había apoyado enteramente en el desprestigio y la corrupción de los políticos, debió ser a su vez derrocada por el escándalo que envolvió a su jefe. Entretanto, el resto de la economía seguía estancada. No bastaba darle libre entrada a los inversionistas extranjeros, ni permitir que los ghaneses pudieran constituir sociedades anónimas al estilo occidental para que el país accediera al nivel de vida de las naciones desarrolladas del Oeste.

Las elecciones que llevaron al Dr. Busia al poder fueron para los militares y la policía del Consejo de Liberación la ventaja de crear una capa delgada de poder civil que impidiera que los dirigentes uniformados se vieran nuevamente envueltos en las pequeñas complicaciones que trae el "roce financiero" con los grandes inversionistas. Busia, antiguo opositor de N'Krumah, tenía además el respeto de la banca y la política occidental. En honor suyo, debe decirse que tiene una sólida reputación de honestidad, pero lastimosamente esto dista mucho de ser una ayuda para Ghana.

La clave del misterio está en que los grandes inversionistas occidentales han dejado de ser inversionistas para transtornarse en feroces cobradores a domicilio, que exijen el reembolso de los créditos a plazo corto y altos intereses con los que se quiso "enderezar" la economía ghanesa. En verdad, no son siquiera cobradores a domicilio, ya que la conferencia entre los acreedores de Ghana y el equipo del Dr. Busia tiene lugar en Londres. Un solo factor retiene los excesos de estos cobradores: el peligro de un colapso financiero. Si Ghana paga una parte demasiado grande de lo que debe no tendrá un centavo para promover una política de desarrollo, con lo cual la posibilidad de que Ghana vuelva a ser un lugar donde invertir queda completamente borrada. Por otra parte, el "honesto" Dr. Busia no quiere pedir nada parecido a una moratoria indefinida, porque, aunque no tiene con qué pagar, sigue soñando con grandes empréstitos occidentales. Los acreedores aparecen pues atraídos tanto por el deseo de cobrar como por el de no causar una quiebra prematura, mientras el deudor, estrangulado por la "sana política financiera" predicada por la banca occidental, quiere pagar lo más posible para conservar la confianza de las monedas duras.

Cualquiera que sea el resultado de la conferencia de Londres, Ghana sólo parece debatirse entre la ruina inmediata y la esperanza de seguir viviendo para pagar intereses. El precio del cacao mantiene una serena tendencia a la baja, debido a que los soldados norteamericanos son capaces de consumir más municiones que barras de chocolate en sus distintos frentes. Si N'Krumah fracasó en su intento de convertir a los demás estados africanos a su evangelio panafricanista, Busia parece destinado a alimentar un nuevo interés por ese viejo ideario. El papel grotesco que desempeña como ordeñador de su pueblo, para beneficio extranjero, hará pensar a muchos africanos que no es demasiado tarde para empezar de nuevo.

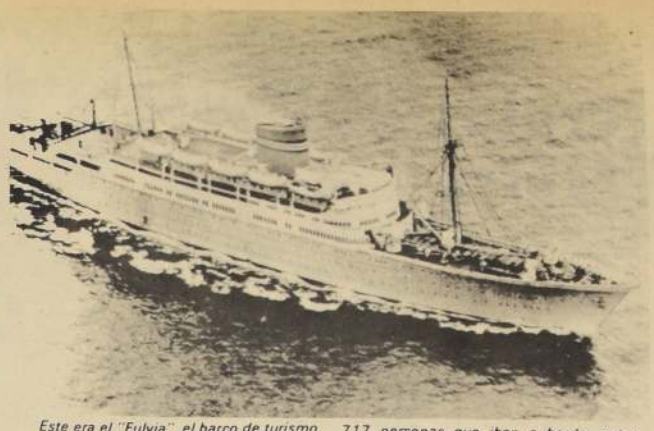

Este era el "Fulvia", el barco de turismo de 17.000 toneladas, de nacionalidad sueca, que se hundió en el océano después de haberse incendiado. Las 717 personas que iban a bordo, entre pasajeros y tripulantes, lograron salvarse gracias a la calma y tranquilidad del salvataje. (FOTO UPI)

Zozobró buque de turismo: se salvaron 717 personas

● La calma impidió catástrofe en medio del océano cuando se incendió el "Fulvia" durante un crucero de placer por el Mediterráneo

SANTA CRUZ DE TENERIFE (UPI). El buque de turismo noruego Fulvia zozobró hoy mientras varios remolcadores trataban de traerlo a este puerto.

Su desaparición bajo las aguas del Atlántico meridional se produjo menos de 36 horas después de un incendio en su sala de máquinas obligó a la evacuación de 717 pasajeros y tripulantes.

El hundimiento fue presenciado por el capitán de la nave, C. B. Fasting, y otros cuatro de sus oficiales, desde un remolcador próximo en el cual habían permenecido para dirigir la operación de salvataje.

DETALLES DEL SALVATAJE.

Tras pasar cinco horas en botes salvavidas. Luego del incendio que arrasó la nave, volaban hacia sus puertos de origen, con una aventura para contar que afortunadamente tuvo un final feliz.

Muchos de ellos se lanzaron a los botes vistiendo sólo ropas de noche, ya que el fuego comenzó a las tres de la mañana y, seis horas después comenzaron a ser rescatados por el navío francés Arcenville.

Aparte de los daños materiales y la pérdida de ropas, dinero y documentación, no hubo nada grave que lamentar y tanto los 447 pasajeros como los 270 tripulantes sufrieron algunos cortes, quemaduras y pequeñas heridas. Una señora se quebró una pierna al abordar el bote salvavidas.

Todo se desarrolló con tranquilidad. Nadie cayó presa del "pánico" declaró Donald Koepp de California.

"Al principio todos se veían asustados y nerviosos. Luego se calmaron" opinó Vincenzo Vinciano, uno de los marinos. Por su parte la señora Donatella Tocci, de Napoles, relató que, una vez a bordo de los botes la gente comenzó a cantar, "fue una manera de obligarnos a permanecer calmos. Para que todos se puedieran salvar".

El fuego comenzó en la sala de máquinas y, tras varias horas de lucha pareció dominado, pero las llamas cobraron nuevo vigor, venciendo el aislamiento térmico de las paredes y se propagaron a toda la estructura.

La nave de 17.000 toneladas, quedó convertida en un cascarón de acero.

Testigos relataron que el calor fue tan intenso que la chimenea principal del navío se derritió.

Algunos de los pasajeros lograron salvar sus efectos personales y otros arribaron a Tenerife con cámaras y filmadoras, en las cuales habían registrado escenas del salvamento y del barco ardiendo. Intentaron vender las notas gráficas a 1.200 dólares pero los periodistas presentes no se mostraron muy interesados.

500 presos acusados de terrorismo hay en Brasil

RIO DE JANEIRO (UPI). El Jefe del Estado Mayor del Ejército, General Antonio Carlos Da Silva Murici calculó que en el Brasil hay 500 presos acusados de terrorismo.

En una entrevista publicada ayer en el jornal de Brasil Murici reiteró la argumentación del Gobierno: "No hay presos políticos. Hay (sólo) criminales terroristas en la cárcel".

Según sus cálculos hay 500 acusados de terrorismo en las prisiones, es la primera vez que una cifra semejante es hecha pública por un personero oficial desde que el Gobierno inició en diciembre de 1968 su política de seguridad.

Según cálculos no oficiales la cifra de 500 ya fue antenormente avanzada, sin embargo, a comienzos de este año el Senador norteamericano, Demócrata Edward T. Kennedy acusó en un discurso que había 10.000 "presos políticos" en Brasil. La acusación de Kennedy levantó un tormenta de críticas verbales contra su persona en el Congreso brasileño dominado por tendencias pro gubernamentales.

Murici dijo que la mayoría de los presos proviene de "clases de mejor condición económica" que es de donde "vendrán los futuros líderes".

"Hay escasamente una persona de color entre los presos" dijo el general.

La población negra de Brasil es más menestrosa de todas y es estimada en un 11 por ciento del total de 90.000.000 de habitantes.

Murici dijo que fue el Ejército quien arrestó a 56 por ciento de los acusados de terrorismo ahora encarcelados y que más de la mitad de ellos son estudiantes o ex estudiantes que abandonaron recientemente los estudios.

El General afirmó que los terroristas estaban siendo derrotados i "dándose un ejemplo en el terreno internacional. La prueba de ello es que el comunismo y la subversión son cada día menores en Brasil".

Más ejecuciones anuncia Escuadrón de la Muerte'

SAO PAULO (BRASIL), 20 (UPI) La policía lanzó una vasta campaña en procura de esclarecer la muerte de dos agentes el viernes último, y, en el ínterin el "escuadrón de la muerte" anunció que hoy ejecutará a 28 delincuentes, en carácter de venganza.

Los agentes fueron muertos durante un procedimiento en busca de traficantes de drogas. Cuando dieron a los maleantes una oportunidad para rendirse, estos contestaron a tiros.

Desde la víspera las autoridades ordenaron una intensa búsqueda a fin de detener a los asesinos y buscar a nuevas víctimas del escuadrón de la muerte.

Los periodistas han podido saber que el agente de "relaciones públicas" de la organización llamado "Lirio Blanco" anunció que el lunes serían ejecutados 28 bandidos.

Ya durante el fin de semana, fueron encontrados los cadáveres de seis delincuentes, cada uno con 15 o 20 heridas de bala, característica de las ejecuciones del escuadrón.

Es un secreto a voces entre los periodistas que se ocupan de la crónica policial. La existencia del escuadrón, integrado por policías determinados a terminar con el crimen, matando a sus autores.

Sin embargo, las jerarquías de la repartición han desmentido públicamente la existencia del escuadrón.

Según los diarios. En los últimos dos años entre 400 y 1.000 conocidos criminales han sido ejecutados por dicha organización.

SU EXISTENCIA

RIO DE JANEIRO, 20 (UPI) — Un miembro de la Comisión Especial Federal, constituida para investigar al "escuadrón de la muerte", está convencido de la existencia de la macabra organización, pero no está seguro de lo que se puede hacer al respecto.

"En realidad nadie duda de la existencia del "escuadrón de la muerte". Es algo sobre lo cual escriben todos los diarios, declaró el general retirado Joao Carlos Gross, de 68 años, en una entrevista exclusiva que concedió este fin de semana a United Press International (UPI).

Mientras hablaba el general retirado el Escuadrón de la Muerte llevaba a cabo en Sao Paulo una de las mayores matanzas del año, en venganza por el asesinato de dos policías el viernes pasado.

Los diarios de hoy informan que hasta ahora el número de muertos durante el fin de semana se eleva a ocho. La "Lila Blanca", como se identifica la voz anónima que dice ser oficial de relaciones públicas del escuadrón, habló a los diarios y a autoridades de la seguridad para indicarles donde podían encontrar un "jamón", el término preferido que emplea para describir a un cadáver.

Gross es vicepresidente de la Asociación de Educación Brasileña y miembro sustituto del Consejo para la Defensa de los Derechos Humanos, presidido por el Ministro de Justicia, Alfredo Buzaid. En un despacho dirigido a éste, Gross recomendó que el gobierno central ordene a los estatales el envío de información sobre las víctimas de asesinatos atribuidos al Escuadrón de la Muerte.

Una monarquía de nuestro tiempo:

BELGICA CELEBRA HOY SU DIA NACIONAL

Bélgica, tierra impregnada de historia, heredera de una vieja cultúra, es un Estado joven cuya independencia se remonta a 1.830. Después de la derrota del Emperador Napoleón I, las potencias europeas crearon un Reino de los Paises Bajos que reconstituía en suma las Diecisiete Provincias de Carlos Quinto, aumentadas con el principado de Lieja. Pero esta amalgama no pudo resistir a un cierto número de dificultades. El 25 de agosto de 1.830 la revolución estallaba en Bruselas donde fué constituido un gobierno provisional.

Los belgas eligieron un Congreso Nacional que dotó al Estado de una Constitución unitaria y democrática.

Cada soberano de Bélgica ha llegado a su hora. Cada uno ha aportado su respuesta al problema de la orientación del país tal y como este problema se planteaba en un momento determinado de la Historia.

El reinado de Leopoldo I representa la afirmación exterior de Bélgica como Nación y la estabilización interior por la puesta a punto de las instituciones.

El de Leopoldo II está dedicado a la expansión belga en el mundo, desde China a la América Latina pasando por Africa.

El Rey Alberto I fué el símbolo y el jefe militar de una pequeña nación resistiendo al invasor durante la primera guerra mundial. Leopoldo III se esforzó en reagrupar las pequeñas potencias de Europa en vista de frenar las amenazas que el totalitarismo de ciertos paises representaba para la paz, entre las dos grandes guerras.

El Rey Balduino y la Reina Fabiola

El Rey Balduíno encarna la solicitud de la dinastía por el desarrollo del país en el plano social, económico y científico.

Existe una evidente continuidad enlazando entre sí los reinados de todos los monarcas de Bélgica.

Gracias al carácter hereditario de la Monarquía, la Familia Real asegura al país un elemento de estabilidad. La fidelidad a la dinastía constituye para los belgas una garantía de unión nacional.

El belga ha conservado de un pasado tumultuoso la tentación de la indisciplina y la tradición de una desconfianza radical hacia cualquier autoridad. Por ello es preciso que el poder esté humanizado, que esté encarnado por una familia y que la Corona no sea una abstracción sino la prueba evidente de la permanencia del modo de vida nacional.

La perennidad de una nación se identifica entonces con el destino de una dinastía

SYBETRA S. A.

Syndicat Belge d Entreprises a l'Etranger S.A.

Bruselas Bélgica

Representantes exclusivos:

AGENCIAS GENERALES S. A. AGESA

Proyectistas y suministradores de instalaciones Industriales y mineras completas

Santiago — Av. B. O'Higgins 2229

Antofagasta — Washington 2335 - Of. 12

ADHESION AL DIA DE BELGICA

ADHESION AL DIA NACIONAL DE BELGICA

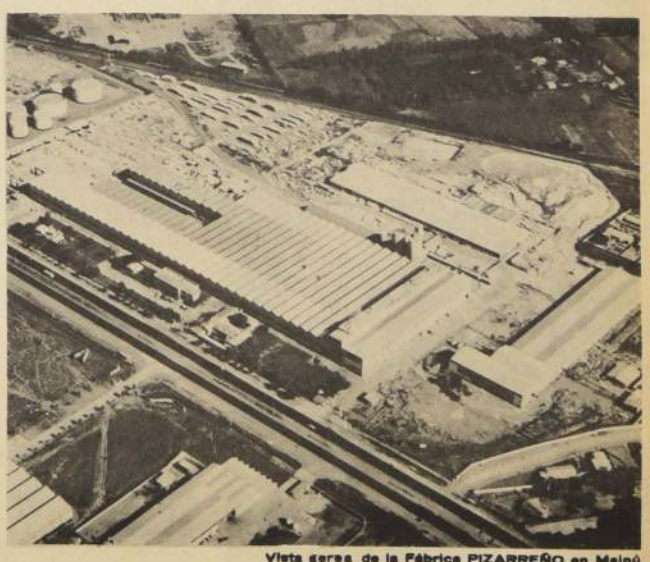

Vista aerea de la Fábrica PIZARREÑO en Maipú

PRODUCTOS P PIZARREÑO

Sociedad Industrial PIZARREÑO S. A.

Llegaron a solución transitoria:

Empresarios de buses rurales no están contra la U. Técnica

LOS EMPRESARIOS de Buses Rurales e Interprovinciales no están contra la UTE, manifestaron sus dirigentes en las reuniones con el Intendente de Santiago, con el Vicepresidente de CORMU.

"NO ESTA en discusión el derecho que le pueda asistir a la Universidad Técnica del Estado sobre los terrenos donde se estaba habilitando un Terminal de Buses, lo que se trata es alcanzar un acuerdo mediante el cual pueda seguir funcionando, en calidad de arriendo, este Terminal mientras se inaugura un servicio definitivo en otro sitio".

En esta forma, el Intendente de Santiago sintetizó los acuerdos logrados durante la reunión a que convocó en su despacho a los representantes de la UTE, encabezados por su Secretario General y a los dirigentes del Sindicato Nacional de Dueños de Buses Interprovinciales y Rurales y de la Sociedad Terminal de Buses Ltda. integrada por cincuenta y seis empresarios de las líneas que unen Santiago con Arica y Puerto Montt y ciudades intermedias.

A la Intendencia también concurrió el Vicepresidente Ejecutivo de la Corporación de Mejoramiento Urbano —CORMU— Jaime Silva, quien a las 16 horas presidió una reunión en su despacho para continuar analizando el aspecto técnico y jurídico del problema.

El Secretario General de la UTE y otros personeros de la Universidad, en la entrevista con el Intendente sostuvieron que estos terrenos debían pasar a propiedad de la Corporación para sus ampliaciones, de acuerdo con el anteproyecto entregado tanto al BID como a las autoridades nacionales.

Por su parte los dirigentes del Sindicato Nacional de Dueños de Buses y la Sociedad Terminal de Buses Ltda., comprobaron que los terrenos les pertenecían y que la compra había sido concretada, sin mayores problemas, ya que no existían impedimentos y reservas ni por parte de CORMU ni de la UTE.

Agregaron los dirigentes que no eran contrarios a la expansión de la Universidad Técnica del Estado, pero que ella debía realizarse dentro de los cauces legales, sin amenazas de ninguna especie ni toma de los terrenos.

En relación a esto el Rector subrogante les dio seguridades de que si mientras se busca una solución, el Terminal entra en funciones, no habría atentado ni contra las máquinas ni los pasajeros, por parte de los estudiantes. Las mismas seguridades fueron ofrecidas al término de la entrevista por el señor Tomás Ireland al Gerente Ejecutivo de la Sociedad Enrique Ferré.

En su conversación con los periodistas el Intendente Kindermann dijo que el arreglo perseguía dos objetivos. Uno buscar la forma legal para que la UTE pueda cumplir sus aspiraciones de expansión y segundo, permitir que la Sociedad Terminal de Buses construya dependencias transitorias para ofrecer comodidades a los pasajeros de los servicios nacionales, ocupando estos terrenos hasta que la UTE disponga de los fondos para su expropiación y que se concreten las obras proyectadas por la Municipalidad de Santiago para el Terminal de Los Muermos.

En la reunión los representantes de la UTE dijeron que no se pretendía a una ocupación violenta de los terrenos, ya que creían que les asistía el derecho legal sobre los terrenos después de que su expropiación fue aprobada por CORMU, acuerdo que posteriormente no se concretó y que en el presupuesto para 1970 se había contemplado, con autorización del Ministerio de Educación, la suma de E° 2.500.000 para hacer la reserva de los terrenos. A lo anterior los personeros de la Sociedad Terminal de Buses señalaron que al concretarse la compra quedó en evidencia que no había impedimento ni reserva, por lo cual insistían en la legítima propiedad del predio que se encuentra ubicado en Ecuador, Alameda y Matucana. Propusieron que la UTE se expandiera, mientras tanto, a las caballerizas de la Presidencia de la República, que ahora son de su propiedad y a otros sectores de la Quinta Normal.

Algunos de los participantes al torneo que ha reunido a más de doscientos delegados de todos los países acreditados ante la OEA.

San Felipe y Los Andes pidieron visita de Frei

Delegaciones de Los Andes y San Felipe llegaron ayer en la tarde hasta La Moneda para pedir al Presidente Frei que visite ambas ciudades al concurrir el próximo sábado a la puesta en marcha del mineral de cobre de la Sociedad Andina, en Río Blanco.

Encabezados por el Alcalde Juan Puente, los representantes de San Felipe invitaron al Jefe del Estado a inaugurar el local del Cuerpo de Bomberos, el Liceo de Hombres y un edificio de la Caja de Empleados Particulares.

Los Andes por su parte, invitó al Presidente Frei a través del Gobernador Víctor Herrero y los regidores Guillermo Ardiles, Arturo Zuleta, Mario Paredes y Hernán Discapia, a colocar la primera piedra de un conjunto habitacional para el Regimiento Andino y a visitar las instalaciones de la Renault y Peugeot y de COMERNICA, que representan una importante fuente de trabajo para los habitantes de la zona.

El Presidente Frei quedó de estudiar la posibilidad de dar satisfacción a estos pedidos aún cuando manifestó que por contar con poco tiempo es difícil que pudiera inaugurar y visitar tantas obras.

El Alcalde de San Felipe, Juan Puente, entregó al Primer Mandatario durante la audiencia un memorándum de la Municipalidad en el que se le solicita su colaboración para diversas obras, entre ellas la construcción de un nuevo edificio para el municipio y ayuda económica para el Cuerpo de Bomberos de la ciudad.

ORGANIZACION METEOROLOGICA

Fue elegido Presidente de la Asociación Regional de la Organización Meteorológica Mundial para América del Sur, el Comandante de Grupo Sergio Bravo Flores, Jefe de la Oficina Meteorológica de Chile.

La elección se realizó durante la Quinta reunión de la Asociación Regional III de la Organización Meteorológica Mundial, que reúne a los países de América del Sur y tiene a su cargo la ejecución, de las resoluciones de la Organización Meteorológica Mundial en el continente sudamericano, así como la coordinación de las actividades meteorológicas en los países de la zona.

El Alcalde de San Felipe, Juan Puente, encabezó la delegación de esta ciudad que solicitó al Presidente Frei los visite a su paso al Mineral de Río Blanco el próximo sábado.

Los Andes también pidió al Jefe del Estado una visita para este día, a través del Gobernador Víctor Herrero, regidores, rector del Liceo y dirigentes de organizaciones comunitarias.

Caso Aramburu

A la cacería de los asesinos y cómplices

BUENOS AIRES (DPA).- Insospechada derivación tuvo un procedimiento policial en una finca ubicada en la ciudad de Córdoba, a unos 700 kilómetros de Buenos Aires, cuando al irrumpir la policía en la vivienda se suicidó su morador, Héctor Antonio Díaz, de 32 años, quien se encontraba en compañía de su esposa, Nélida Barbusse, de 29 años, la que fue detenida.

Al registrarse la vivienda se encontraron cuadernillos con instrucciones para la guerrilla urbana en esa ciudad mediterránea argentina, así como documentos explicatorios de claves diversas y libretas en las que figuran nombres de implicados en el secuestro y asesinato del Teniente General Pedro Eugenio Aramburu.

Pudo comprobarse que Díaz estaba relacionado con uno de los comandos "Montoneros", y que habría intervenido activamente en el copamiento de la localidad de la Calera, en esa provincia, como así también en el sonado episodio que culminó con la "ejecución" del ex presidente provisional del país.

Ante la magnitud del suceso, se dispuso una hermética vigilancia policial en torno a la detenida, creyéndose que hoy sería trasladada a la capital federal para su interrogatorio.

De acuerdo a una información, Héctor Díaz viajaba con frecuencia y había permanecido cierto tiempo en Cuba, lo que se habría verificado en varios pasaportes encontrados en la casa.

LA COCINERA

Asimismo, en Buenos Aires, se confirmó la detención de Teresa Lobo, de 30 años, que se desempeñaba como cocinera en el domicilio de la familia Aramburu siendo puesta a disposición del poder ejecutivo.

La doméstica fue quien franqueara la entrada al departamento del asesinado Teniente General, abandonando días más tarde su trabajo en casa de los Aramburu y haciendo lo propio hace más de una semana en la finca de su último empleador. Este formuló la denuncia ante lo inopinado y apresurado de su "desaparición".

Teresa Lobo había llamado la atención de los policías y periodistas por su facilidad de palabra y habilidad para eludir situaciones que pudieran comprometerla.

Perdido avión soviético

MOSCU, 20 (UPI) — La Unión Soviética reconoció hoy oficialmente que uno de sus gigantescos aviones Antonov-22 despareció en vuelo hacia el Perú y pidió ayuda a todas las naciones para hallar la máquina perdida.

La agencia oficial de noticias TASS dijo que el Antonov, que conducía material de ayuda para las víctimas del sismo peruano, desapareció a las 14.45 GMT del sábado 18 después de haber salido de Islandia, en la segunda etapa de su largo viaje.

TASS dijo que la última posición del aparato era 62 grados, 25 minutos de latitud norte y 29 grados, 25 minutos de longitud oeste.

Según esos datos, el Antonov se encontraba a mitad de camino entre Islandia y Groenlandia, en el helado estrecho de Dinamarca.

3 mil dólares fue el precio de la vida de dos mujeres

CÓRAL GABLES (FLORIDA) JULIO (UPI).- Un hombre rechoncho, de aspecto latinoamericano, dio muerte hoy a dos mujeres e hirió gravemente a un hombre, después de mantener como rehenes a dos de sus víctimas toda la noche para robar una oficina de la compañía de cablegramas Western Union.

La policía informó que el asesino se apoderó de por lo menos 400 dólares de la caja de seguridad de la oficina, pero un representante de la compañía que examinó los libros de la sucursal dijo que el robo puede ascender a 3.000 dólares.

El hombre, identificado como Bruce Reitz, de 39 años, pese a estar gravemente herido logró arrastrarse hasta el camino, donde detuvo a un sacerdote y un agente de policía que pasaban en automóvil.

Pese a la gravedad de su estado, Reitz pudo declarar que el pistolero irrumpió anoche en el apartamento que compartía con Judy Lamb y le ordenó abrir la sucursal de Western Union en Coral Gables. Agregó que le explicó que no podía hacerlo porque la oficina tenía una alarma automática que comenzaría a funcionar si se abría la puerta antes de la siete de la mañana. El delincuente, que estaba armado, decidió mantener como rehenes a Reitz y la joven hasta esa hora, cuando los obligó a dirigirse a la oficina.

Al llegar a la sucursal de Western Union ya se encontraba allí la encargada de día, Blanche Wheeler Palacino, de 31 años, que también fue amenazada por el hombre. Este saqueó la caja de seguridad y luego se escapó con sus tres prisioneros en un automóvil que pertenecía a otro de los empleados.

El asaltante detuvo el automóvil en un lugar poco concurrido, obligó a sus víctimas a caminar varios centenares de metros por un campo sembrado de tomates y luego les disparó en la cabeza. Las dos mujeres fallecieron cuando eran llevadas a un hospital vecino, pero Reitz reaccionó posteriormente.

Miss América Desnuda ganó el título porque no pagó la entrada

ROSELAWN (INDIANA) (UPI). No es nada fácil pasearse completamente desnuda entre tres mil personas.

Fácil o no, una divorciada de 23 años, Marty Kuiper, de Valparaíso (Indiana) vino como una espectadora más, es decir, vestida y fue elegida Miss América desnuda.

"Fuimos sólo como espectadoras", dijo Marty, empleada en el bar de un motel que explicó como y por qué ella y una amiga se decidieron a participar en un concurso de belleza "al desnudo". Fue su primera visita al lugar, llamado "Villa Desnudo".

"Repentinamente —y porque no sabía que costaría 10 dólares el billete de entrada, me decidí a entrar como concursante", relató y agregó que se dijo "y después de todo porqué no?".

Para los registros Marty es de cabellos y ojos castaños. Medidas: 1.70 de estatura y distribuidas en 90 - 55 - 90 cm.

Luego lo pensó de nuevo "ante el escenario lleno de muchachas delante de las cámaras y el público", lo peor de todo es que era público, gente que no conozco". Pero se decidió a firmar como concursante 10 minutos antes de que todo comenzara.

"No crea que es fácil pasearse desnuda ante 3.000 personas. La sensación de nerviosismo me duró hasta las finales. Entonces, me puse tan nerviosa que olvidé que estaba desnuda", relató.

El triunfo me sorprendió, especialmente porque fui al concurso como una espectadora más", agregó.

Ultima hora:

EE. PP. se reitengran a sus labores

ULTIMA HORA

Después de una Asamblea realizada ayer en la tarde los empleados de la Caja de Empleados Particulares acordaron reintegrarse hoy a sus labores.

Los dirigentes declararon que seguirán alertas por el pronto envío al Congreso del Proyecto de Ley que nivelará sus rentas.

Habitantes...

(De la pra. pág.)

natural, y al enorme muro de origen misterioso existente en el Líbano, que "es un objeto que sólo podría haber sido erigido como recuerdo de la vista de un grupo de hombres espaciales a la Tierra".

"El Muro —señala— se compone de tres descomunales losas, cada una con un peso de unas 2.000 toneladas, que hacen aparecer al hombre como un punto de polvo y aún en nuestros tiempos carecemos de la técnica necesaria para levantarlas".

Kazantsev llega a la conclusión de que tanto las esferas de piedra en Costa Rica como el muro libanés son "tarjetas de visita" dejadas por los seres del espacio "que probablemente no podían creer que tuviéramos dudas respecto a su origen".

Desarrollo...

(De la pra. pág.)

la comunidad que se esta... ran ciertos principios de ac... "Es de fundamental impor... cia que los gobiernos ... el compromiso político de ... yar a los programas nacio... de desarrollo de la comunidad...

—"Los países deben ... modelos operativos, de ... do con las características de ... organización institucional ... ra que estos programas ... un impacto importante en ... sociedades que buscan ... biar, es necesario que se ... mecanismos efectivos ... promuevan la participación ... pueblo en los procesos de ... son vinculados con el desarro... llo nacional".

Durante una semana los parti... cipantes analizarán el desarro... llo social en el contin... medidas para fortalecerlo y ... men de criterio para enfr... lo, basado en tres puntos ... cipales: Desarrollo de la co... nidad, participación popular ... desarrollo global.

Junto con ello, también ... abordarán la integración ... mericana y creación de ... sociedad solidaria, de ... social y una complementa... armónica.

Las delegaciones que ya ... encuentran en el país son la ... Perú, presidida por el ... Máximo Verastegui, quien ... representación del resto de ... delegaciones, saludó al gobier... no y al pueblo de Ch... señalando que era propósito ... esta Conferencia alcanzar ... tos el desarrollo de los pue... del continente.

—"No lograremos nada ... los cambios se orientan bajo ... temas tradicionales. Para ... Gobierno Revolucionario ... Perú desarrollo es sinónimo ... revolución".

Más adelante señaló: "Para ... es un sagrado deber agra... cer a nombre de mi pueblo ... evidentes pruebas de solida... dad demostradas por todos ... países que nos ayudaron ... generosamente al ir en ayuda ... de mi pueblo, cuando nos azotó ... la desgracia". En esta generosa ... acción, el gobierno, y el pueblo ... de Chile se movilizaron con ... celeridad y eficacia para poner ... en marcha la más grande mues... tra de hermandad".

Reconstitución...

(De la pra. pág.)

Carola Lucke, el abogado de Omar Vásquez, Gustavo Horvitz, detectives que actuaron para reducir a los secuestradores y funcionarios de la Línea Aérea Nacional.

Cuando finalizó la reconstitución, Omar Marcelo Vásquez descendió del avión fuertemente custodiado. Al dirigirse al coche de Prisiones dijo que lo estaban tratando bien, que no tenía problemas y que confiaba en la acción de la Justicia. Agregó que se le había citado para aclarar algunas contradicciones.

Por su parte el abogado defensor de Vásquez expresó que el trámite le había parecido positivo ya que había quedado evidenciada el hecho de que su cliente no había inducido a disparar a Pedro Lenin Valenzuela. Agregó que hoy presentaría un recurso de excarcelación bajo fianza.

Carola Lucke, abordada por los periodistas se mostró bastante nerviosa: —"Aún me impresiona lo ocurrido esa noche. Reconstituir estas escenas es como volver a vivir esas mismas horas de pesadilla. Ustedes perdónenme, pero ya ven: estoy impresionada y podría decirles muy poco".

Exactamente a las cuatro de la tarde terminó todo en Pudahuel. Sólo quedó el avión Caravelle con una serie de parches en su estructura, los impactos de las balas de esa noche trágica del 7 de febrero.

DIRECCION DE ABASTECIMIENTO Y CONTABILIDAD DE LA ARMADA

PROPUESTA PRIVADA Nº 596

Llámase la atención del comercio en general a esta Propuesta Privada, que está solicitando la Armada, por lo siguiente:

250 NR ALMOHADA DE LANA MECANICA
250 NR COLCHON DE LANA MECANICA

Esta Propuesta se abrirá únicamente en el Depto. II Adquisiciones de la Dirección de Abastecimiento y Contabilidad de la Armada, ubicada en Subida Artillería Nº 466, Playa Ancha, Valparaíso, el día MIERCOLES 29 DE JULIO DEL PRESENTE AÑO a las 15.00 hrs.

Bases y antecedentes pueden solicitarse en Valparaíso en la citada Dirección y en Santiago, Comandancia en Jefe de la Armada, Edificio del Ministerio de Defensa Nacional 7º piso.

EL DIRECTOR

Santiago, Martes 21 de Julio de 1970

LA NACION

EL DIARIO DE LOS DEPORTISTAS

UBICACION DE CATOLICA: TRIUNFO DEL FUTBOL

El cuadro cruzado está a las puertas de conseguir el título de campeón.

Mérito innegable de su entrenador José Pérez que puso lógica en un plantel disciplinado y capaz

Por Alfredo Leonel Parra

Esta vez fue todo distinto. Subió la cuota de goles, más público al Nacional y no tenemos que entrar a el fútbol de Unión que y no convencía, ahora la obliga a otro enfoque, a análisis, lo mismo que el de Colo Colo, que nos tenía tentado en cuanto al rendimiento del ataque, se crea situaciones de riesgo y no esperaba. Frente a la "U" se apreciar donde está el sistema y cuales son las causas de esta baja producción.

Trece goles en cuatro partidos. La "olla" esta vez estuvo bien tapada. Se llegó al área y se definió. Cuesta elegir el mejor pero nos quedamos con el de Católica, el segundo, aquel que convirtió Messen y que con justicia se puede decir que "la tocaron todos". Un gol de gran factura, que incorporó a medio equipo en la jugada. Toques sucesivos, desplazamientos rápidos a la carrera, sin detenciones, sin chiches ni arabescos, fútbol directo de ese que tanto habla José Pérez, su entrenador y que está encontrando pleno eco en sus dirigidos. Exito para el Gallego y éxito para los jugadores de la UCE y éxito para el plantel.

Varias veces lo habíamos señalado, "Católica avanza con tacos de goma". "El fútbol de Católica es fútbol con sentido de juego colectivo". Ya el domingo tuvimos que concluir, que Católica había vencido a Audax jugando como puntero, utilizando las armas que debe tener un auténtico líder. Está con 20 puntos departiendo el primer lugar con un equipo Unión Española, que tiene un compromiso difícil para el domingo, nada menos que la "U". En cambio los cruzados juegan con Magallanes, el colista, es decir, tienen todas las de ganar y Unión todas las de perder. Y más que una derrota en el certamen, se le escapa del bolsillo un certamen que le correspondía, que merecía obtener por su excelente campaña, hasta hace cuatro fechas.

Y de concretarse estos resultados un tanto antojadizos, tendríamos a Universidad Católica obteniendo el primer galardón en este año de 1970. Campeón, con un equipo que no significa un gran desembolso en planilla mensual, un equipo joven con futuro, con mística, con personalidad. Y ese es un mérito para José Pérez, que debió luchar contra todo el mundo cuando permitió que se alejará Alberto Fouilloux y que incluso, en sus propios dirigidos no encontró una acogida cordial hace más de un año. Pero la porfía, la honestidad, la laboriosidad, el conocimiento de los secretos del fútbol, fueron superando barrera tras barrera, obstáculo tras obstáculo hasta llegar al sitial que ahora muestra la UCE. Es grato tener que detenerse a analizar la campaña que cumple un técnico en nuestro medio, más si este ha debido silenciar muchas veces la verdad, para no entorpecer más su camino hacia una meta definida.

En doce minutos la "U" destrozó a Colo Colo. Le clavó tres banderillas que fueron lapidarias para las pretensiones albas. Sin embargo no hay que olvidar que pese a esa diferencia de goles, Colo Colo luchó con mucha honestidad para tratar de achicar la cuenta. Y fue Caszelly el que tuvo, no sólo una oportunidad sino tres de vencer a Nef. Sólo completamente sólo frente al arquero, se tupió, se enredó y no supo concretar, no supo finiquitar. Algo increíble, insólito, que hizo expresar a Cañón Alonso en la tribuna de prensa: "yo lo saco y sigo jugando con diez hombres". Ese es el mayor problema que tiene Colo Colo. No hay finiquitación, no existe personalidad para rematar las jugadas, se han acostumbrado al fútbol de presión, ese que viene de atrás, apoyado en una hinchada que ruge y que levanta muertos, para llegar al disparo furibundo, a la entrada con todo. Cuando esto no ocurre, cuando hay que poner un poco de más calma, de más "clase", el panorama se obscurece y ya el área es un tunel negro donde no se ve nada.

La "U" supo aprovechar este regalito de Colo Colo. Y Sepedaletti levantando un poco de su nivel de juego, fue otra vez el ariete incisivo, peligroso rápido y decidido, que siempre quisiéramos ver. En el tercero, tuvo una pequeña indecisión, para luego tomar el camino más corto. Era un trecho largo y peligroso. Se arriesgó, corrió con el balón pegado al botín y tiró con astucia al rincón opuesto de la ubicación del joven meta Vidal. Un gol que con seguridad al mismo Spedaletti le dará la confizna, la fe, que parece que hubiera perdido en sus medios.

Y a propósito del arquero Vidal. ¡Que debut! No había tocado el balón todavía, cuando debió ir a buscarlo al fondo de las mallas en el gol de Araya al minuto de juego. Un gol como para hundir a cualquiera, más a un arquero que debuta en Colo Colo y que por consiguiente entra al fútbol profesional por la puerta ancha, por esa donde siempre hay muchos halagos.

Queda la última fecha y por rara coincidencia, la mejor de todas.

Alberto Quintano jugó un excelente partido. Por alto impasable y por bajo tuvo velocidad, reflejos y calidad para desbaratar los avances albos.

Salah, el joven ariete de Audax, luchó con ese entusiasmo juvenil por acortar las diferencias en el marcador, pero se encontró con un Trepiana inspirado que lo sacó todo.

Messen disputa por alto un balón con ... El ataque de Católica está produciendo fútbol y goles, que lo pueden llevar a conseguir la primera estrella en este año de 1970.

Otra de Quintano: superará en velocidad a Caszelly y ahí morirá otro intento en vano del puntero que perdió cuatro goles hechos.

Yo pienso que...

Por Jorge Fernández Ríos

... casi inevitable. Pierde Colo Colo y de inmediato el ambiente nuestro se convulsiona. ... cosas que muchas ... no existen o simplemente tiene la trascendencia que se le atribuye. Lamentablemente fui al Estadio Nacional y ... circunstancialmente no vi al cuadro albo en su ... derrota con la "U". Sin embargo escuché ... respecto al resultado que me parecieron muy cu... y en cierto modo sin mu...

Por ejemplo decir que Colo Colo había salido a la cancha ... de sus figuras más ... y que por supuesto ... ausencias habían influido de modo fundamental en el ... Es posible que esto ... efectivo ya que no se puede decir que en el cuadro albo la presencia de Beirut, como la de Castañeda y Santander ... en el arco, son indispensables, pero no hay duda que ... ya que el resto ... estuvo integrado ... jugadores experimentados ... forman parte habitual del plantel. No creo que pueda cuestionarse al respecto, que Valentini, Cruz, Piriz, Hermosilla, Ahumada, Caszelli y en fin todos los demas, son auténticos jugadores de primera división.

No fue entonces a un remedo de Colo Colo al que ganó la "U" sino a un equipo al que le faltaron sólo tres titulares o mejor dicho, tres hombres que pueden estimarse básicos. El problema parece ser más bien de plantel que de conjunto, es decir que Colo Colo cuenta sólo con trece o catorce jugadores de cierta equivalencia y que el resto es muy inferior, lo que sin duda constituye una falla del cuerpo técnico, cuyo trabajo en la formación de figuras jóvenes no ha sido eficiente o a lo menos de la trascendencia de un cuadro de las pretenciones de Colo Colo.

Por otra parte, hubo parece en la conformación del cuadro albo un error, cual fue ubicar a González como marcador de punta. Es posible que esta inclusión, a todas luces ilógicas (jugador lento y de una sola pierna para un puesto en que se precisa fundamentalmente velocidad y hábito) haya sido impuesta por las circunstancias lo que en otras palabras significa que Francisco Hormazabal no tuvo otra salida. Sin embargo este error, tuvo al parecer más influencia que las tan lamentadas ausencias de tres titulares ya que significó darle a la "U" una tremenda ventaja, cual fue entregarle la marcación de Araya a un hombre que no tenía ni hábito ni condiciones para cumplir medianamente la tarea. Por otra parte está claro que si en las divisiones inferiores no HAY UN SOLO MARCADOR DE PUNTA CAPAZ DE JUGAR EN PRIMERA DIVISION el trabajo del cuerpo técnico, dista mucho de ser bueno.

También escuché un comentario relativo a la actuación personal de Humberto Cruz, que me pareció sencillamente absurdo. El "opinante" si no lo dijo abiertamente, por lo menos le dejó entrever con amplia claridad, que Cruz DELIBERADAMENTE HABIA JUGADO MAL CONTRA LA "U" cobrando de este modo revancha del entredicho que había tenido con la directiva alba, a raíz del famoso cheque protestado. Esta opinión es un solemne disparate y un ofensa para la personalidad moral del jugador colocolino. Cruz, es un profesional y obviamente vive del fútbol y es lógico que le interese ganar dinero, cuya forma más directa es que su equipo no pierda, ya que perdiendo, los perjuicios económicos los sufre él y sus compañeros por supuesto.

El asunto me parece que es simple y nada tiene que ver con el propósito que pudo tener o no tener Cruz de perjudicar maliciosamente a Colo Colo. Lo que ocurre es que el defensa albo, ya no es el jugador que fue hace seis o siete años. Ahora, es hombre veterano, que "se defiende" medianamente pero que ya no es base ni menos decisivo en la conducta general de la retaguardia. Aún más. Me da la impresión de que la gente allegada a Colo Colo y otras que no lo son califican a los jugadores por el dinero que ganan. Es decir suponen equivocadamente que si un "crack" o un supuesto crack recibe muchos escudos, debe necesariamente ser un buen jugador y obviamente jugar siempre bien, lo que en el caso de Cruz esta muy probado hace tiempo, que es falso. O en todo caso, no se adecua a la realidad de su rendimiento y de los contratos que hace por lo que significó en épocas pretéritas.

Arbitro uruguayo Barreto a Brasil

MONTEVIDEO (ANSA). El calificado árbitro Ramón Barreto, que representó a Uruguay en el campeonato mundial de México, pasaría a actuar en el fútbol brasileño, dirigiendo partidos en Río de Janeiro y San Pablo.

Esto se desprende del ofrecimiento efectuado a Barreto por un emisario de la Confederación Brasileña de Deportes que a la vez ofreció al joven pito internacional un contrato por seis meses, **en condiciones muy ventajosas**, según trascendió en medios periodísticos.

Barreto aceptará seguramente la oferta de la CBD, pero antes deberá solicitar la licencia correspondiente al colegio de árbitros, lo cual está previsto para esta noche.

Godfrey Stevens, premiado con justicia

Un ejemplo para imitar

Un premio a tono con la hazaña

¿Se acabaron las medallas y los diplomas? Si así no fuera, estarían a punto de morir.

Una firma comercial o una empresa comercial, acaba de premiar a un déportista que se ganó el reconocimiento del pueblo chileno por su clase y su bravura sobre un cuadrilátero de boxeo.

Chile se sintió feliz cuando Godfrey Stevens se presentó en Japón postulando a una corona mundial de este rubro del deporte. De regreso, Chile le testimonió su reconocimiento a través del aplauso de su gente. Los homenajes se sucedieron y duraron muchos días después de su llegada. Las medallas y los diplomas formaron colecciones en los estantes de su casa. Todo en vigencia de momento. Pero quien dio en el clavo y llegó a testimoniar con premio de verdadero fondo a Godfrey Stevens, fue una firma denominada "Casapropia". Puso en manos del campeón de Chile, el único premio que perdura, aun cuando el sabor de la victoria o de la hazaña, hayan pasado al olvido.

Dos días hace que Godfrey recibió la Escritura definitiva otorgada por "Casapropia", para que tome posesión de su bien raíz de Vitacura, como premio, el único premio realmente verdadero que debieran recibir los que le dan renombre a Chile.

Un Provincial que llega a su término:

Difícil pronóstico de principio a fin

- Sólo resta una fecha y los primeros lugares aún no están definidos.
- Seis equipos para cinco premios.

No hay duda que lo sauroso en materia futbolística dentro de la competición local ha corrido por cuenta del Torneo Provincial. Pensábamos que esta penúltima fecha podría aclarar un tanto el panorama, por lo menos en lo que al primer lugar de la tabla se refiere. Pero no, de ninguna manera. Y no podía ser de otro modo, sencillamente no habría estado de acuerdo con la característica que ha imperado en todo el campeonato.

Como lo venímos suponiendo desde hace ya unas cuantas fechas, solamente cuando termine de disputarse la última de las jornadas del Provincial se despejará la incógnita en la tabla posicional. Se han jugado 17 partidos y en este momento no se puede aventurar a emitir un juicio respecto a QUIENES serán los cinco equipos que ocupen los lugares de privilegio, y además CUANTOS puntos de bonificación obtendrá cada uno para el próximo Campeonato Nacional. Sólo cuando caiga el telón de la última fecha se despejará la incógnita.

La octava fecha de la rueda de las revanchas registró tres resultados que podrían estimarse como relativamente sorpresivos. En Concepción se toparon los extremos. Los penquistas en su calidad de líderes del torneo, recibieron en su propio reducto al "colista" Unión Calera. Se pensó en un triunfo fácil de los dueños de casa, sin embargo, dividieron el puntaje. Everton cayó en Talca ante un cuadro que ha mostrado una irregular campaña. Y en Antofagasta, una cómoda victoria de los norinos sobre Huachipato. Esos son los resultados un tanto sorpresivos. En los otros 2 encuentros se produjo algo más o menos esperado. En La Portada Deportes La Serena y Green Cross empataron a un gol mientras que en Playa Ancha, una nueva derrota de los wanderinos, esta vez en manos de Lota. Todos estos resultados no hicieron otra cosa que prolongar por una fecha más, la última, la posición final en esta incierta tabla de ubicaciones.

Quizás si el más perjudicado con estos resultados sea al final de cuentas el equipo de Deportes Concepción. Un encuentro en el que se suponía el vencedor lógico, deparó una gran sorpresa. Los jugadores de Donato Hernández no quisieron simplemente regresar a su ciudad con una nueva derrota. Y en una muestra de real hombría, fueron al reducto sureño y lucharon hasta el final para restarle un punto al líder. A los 4 minutos de iniciadas las acciones ya se encontraban en desventaja. ¡Cómo para no pensar siquiera en un resultado honroso! Pero un minuto más tarde vino el empate. Nuevamente Concepción se puso arriba en el marcador y nuevamente emparejó Unión Calera. Se fueron al descanso y en el segundo lapso, los lilas pretendieron imponerse. Cuando se habían jugado 85 minutos, el líder pareció dar la estocada final al ponerse en ventaja de 3 tantos a 2. Calera no se desanimó y sobre la hora recibió su justo premio. Empate con sabor a triunfo para los cementeros, trago amargo para los locales.

Con este punto menos, Deportes Concepción puede quedar relegado, si pierde, al tercer lugar en empate con Everton, su próximo rival.

También Everton resultó damnificado en esta jornada al caer frente a Rangers. No se esperaba una derrota del elenco oro y cielo que perdió la oportunidad de dar alcance al líder. En cambio Rangers tiene la remota posibilidad de alcanzar a los dos últimos del grupo de los cinco, si ambos pierden sus respectivos partidos.

En Playa Ancha, nuevamente Wanderers dió otro traspiés. Los caturros bajo la dirección técnica de Jorge Luco, aún no han podido dar forma siquiera al cuadro aguerrido de comienzos del año anterior. El partido entre porteños carboneros no revestía importancia alguna puesto que ambos no tenían chance de dar alcance al grupo de avanzada y tampoco de quedar relegados al último lugar. Pero en todo caso, la victoria de Lota Schwager por el expresivo marcador de 3 goles a 1 hace suponer en un repunte de los sureños. Y al parecer, se hizo notar la mano de Luis Alamos, quien retornó a la banca luego de un largo período de ausencia a causa de una enfermedad. Importante reaparición del "Zorro" Alamos.

En Antofagasta llamó la atención el cómodo marcador final favorable a los nortinos en su partido frente a Huachipato, uno de los equipos de "peso" del torneo. Para el vencedor 4, para el perdedor 2. Un resultado inesperado. Y una victoria con bastante trascendencia si pensamos que con ella da alcance al propio Huachipato y de paso queda a tiro de cañón para encaramarse a una ubicación de mayor importancia. Su último partido es contra el "colista". Y es muy factible que obtenga otros dos puntos. La campaña de los nortinos sobre todo en sus compromisos finales, tiene muy entusiasmada a la hinchada que domingo a domingo repleta las graderías del Estadio Regional.

Por último, en el Estadio La Portada de La Serena la oncena local igualó a un tanto frente al Green Cross, por lo que ambos elencos han demostrado en todos sus encuentros podía pronosticarse una igualdad. Dos cuadros capaces, con hombres de excelentes condiciones técnicas, bloques defensivos fuertes y delanteras goleadoras, dieron el domingo una buena exhibición de buen fútbol. Un partido intensamente disputado, con acciones de riesgo en ambas porterías, disparos en los maderos y en el momento del pitazo final un justo empate. Ambos totalizan 20 puntos y se mantiene a 1 de Deportes Concepción con la oportunidad de darle alcance y hasta superarlo según sean los resultados que obtengan en la fecha de clausura.

Ahora una mirada a lo que podría suceder el domingo venidero: Concepción enfrenta a Everton en Viña del Mar. De ganar los lilas obtienen el título de campeones del torneo. Pero si pierden podrían quedar desplazados al tercer lugar, en compañía de sus vencedores. Antofagasta Portuario viaja a La Calera a buscar dos puntos que le abren el camino para conseguir uno, dos o tres de bonificación. Huachipato recibe en su cancha a Wanderers los sureños tienen 18 y pueden completar 20. Deportes La Serena viaja al sur para enfrentar a Lota Schwager, que no tiene posibilidad alguna de ubicarse en los cinco lugares de privilegio. Por lo tanto, el resultado sólo interesa a los serenenses. Igual cosa ocurre con Green Cross, que recibe en Temuco a Rangers de Talca. Los temucanos buscarán la victoria para asegurar la primera opción al campeonato, los talquinos están sin esperanzas de lograr puntaje.

Jugar con las matemáticas resulta demasiado complicado porque son seis los equipos que habría que acomodar en los cinco lugares a los cuales se les asigna el premio de los puntos. Y en fútbol la lógica y las matemáticas no encajan. Y menos en este Provincial pleno de incertidumbre de principio a fin.

C. Araya.

Difícil trabajo le espera a David Henry en el último partido frente al líder Deportes Concepción.

Osvaldo Castro, el goleador de los punteros, ha sido anulado en los últimos partidos del torneo.

Felipe Bracamonte, el ariete de Unión Calera, amargó a los penquistas.

El arquero de Lota Schwager, Angel Di Meglio, controla con seguridad, anticipándose a la entrada de Juan Carlos Oleniak. El equipo de Wanderers enfrentó el partido sin otro interés que responder reglamentariamente, por cuanto en su mente está el próximo campeonato.

Carta de Valparaíso:

Volvió Alamos y Lota recuperó su fútbol

VALPARAISO (Por ARMANDO JORQUERA MARQUEZ).— En circunstancias normales, me imagino, tendría que haber sido un partido realmente bueno, porque se trata de dos cuadros que están apoyados por un espíritu especial que emerge del temperamento de los hombres pioneros, aquellos que dieron estructura a la mística de Wanderers y Lota Schwager. Pero, no ocurrió en esta oportunidad y lejos estuvo siquiera de existir una impresión que favoreciera el espectáculo. Superior Lota en fútbol y en individualidades no encontró dificultad para derrotar por el categórico marcador de 3 a 1 a un Wanderers demasiado disminuido por la ausencia de SEIS titulares, lo que da una clara idea del "remedo" que fue la alineación porteña.

Y lógico, en cierto modo, la actitud de la dirección técnica de Wanderers que considerando que ya nada puede lograr en el certamen provincial, optó por conceder descanso a los pilares del plantel, en espera del torneo nacional. Por eso quedaron al margen de la formación el arquero Omar Aránguiz, los defensas Vicente Cantatore y Manuel Ulloa, el mediocampista Ismael Pérez y el delantero Reinaldo Hoffmann. En cuanto a Eugenio Méndez goza de un "obligado" descanso, aunque igual estaba en los planes de licencia por parte del entrenador.

Podrá ser igualmente curioso. Empero, la verdad es que Jorge Luco está convencido que gran parte de lo que fueron los "panzers" está soportando el peso de un desgaste desmedido, producto de una labor mal aplicada en la actividad futbolística del año anterior. De ahí que optó por esa política. Fundamentalmente porque estima que en el próximo campeonato que se avecina Wanderers tendrá que remontar irremediablemente en su rendimiento.

Con estos antecedentes, recién corresponde analizar lo que fue el match de Playa Ancha, donde Lota Schwager que venía buscando una rehabilitación se estrelló con un adversario que le concedió demasiadas ventajas. Una defensa desubicada, un mediocampo sin fuerza y un ataque donde Ferrero y Oleniak carecieron de respaldo o de acompañamiento para intentar con sus argumentos en el área lotina. En cambio, Lota Schwager no ofreció puntos débiles.

Los mineros de Luis Alamos, ya trabajando en plena normalidad con el retorno del hombre de la "E" que estaba enfermo junto a su compañero Hernán Gárate que presenció el mundial de México, es evidente que se manifiesta otro estado de ánimo y es lo que afloró en el escenario playanchino ante la más baja concurrencia en lo que va del fútbol profesional. Ni siquiera se registró una asistencia que superara las 4 mil personas. No hubo, entonces, un marco apropiado a esta confrontación que repetimos, en circunstancias normales tenía que haber sido interesante y atrayente.

Se vio bien Lota Schwager. Firme su retaguardia, preocupado su sector de enlace y codiciosa su vanguardia. Imaginativo el puntero Galleguillos, laborioso Julio César Fernández, con profundidad y decisión Juan Alvarez y determinante Fernando Osorio, gestor principal de la idea de ataque que orientó su cuadro. Es por ello que muy pronto Galleguillos colocó la primera estocada cuando aún los cuerpos estaban fríos.

A pesar de ello Wanderers se recuperó con problemas y todo y perfectamente pudo Ferrero en esa pelota larga que mandó Leiva hacerse presente en el marcador para conseguir la equipandad. Sin embargo, más tarde en una jugada de [illegible] estructura, Alfonso [illegible] go de una devolución [illegible] rez anotó la segunda cifra [illegible] bre la marcha Alejo Mé[illegible] insider derecho de Wan[illegible] elevó ya sin arqueo. Fue [illegible] gar a dudas, la ocasión más [illegible] ra que malogró el team [illegible] porque ya el 2 a 0 resultó [illegible] siado expresivo como [illegible] vislumbrarse una nueva [illegible] ción en los locales.

Lota Schwager con un [illegible] en permanente actividad [illegible] bol de rotación constante [illegible] delantera provocó problemas insuperables para una defensa muy inexperta que no pudo más ordenarse. Es decir, el partido se decidió con la [illegible] ja materializada por los visitantes en la primera fracción [illegible] dos a cero. Luego en la fracción complementaria, Lota Schwager frenó sus ímpetus y permitió a Wanderers con desorden sin voluntad, ni espíritu, acercarse al objetivo primordial, no que cuando ya las cosas estaban en un 3 a 0 lapidario [illegible] otro gol de magnífica factura obtenido por Alvarez. De [illegible] que se concluye que el tantos honor de Alberto Ferrero [illegible] alteró en nada la superioridad de Lota Schwager, ni tampoco desvirtuó la impresión dejada por Wanderers.

El puntero Galleguillos apremia al meta Salvador Galvez ante la presencia impotente de los zagueros Alegre y Mozó. Muy superior Lota Schwager superó a un rival con un argumento importante: goles.

Próxima fecha

La séptima y última fecha del Torneo Metropolitano consulta cuatro partido a jugarse en el Estadio Nacional.

Sábado: 13.30 horas, Palestino con O'Higgins. 15.30 horas, Universidad Católica con Magallanes.

Domingo: 13.30 horas, Unión Española con Universidad de Chile, y a las 15.30 horas, Colo Colo con Audax Italiano.

Sobre la programación del domingo, vale la pena señalar que pueden cambiar las parejas y jugar la "U" y Unión de fondo. Alcanzan un total de 35 puntos y la pareja de Colo Colo Audax sólo 23, con una diferencia de 12 puntos, que es la que siempre se ha exigido para sacar a los albos del match estelar.

Iván Moreno no participará en Torneos Internacionales

Iván Moreno, el mejor velocista chileno de todos los tiempos, ha decidido no participar en las próximas competencias atléticas, internacionales y para las cuales los atletas nacionales se encuentran trabajando a "full time". Según él mismo lo declaró a este diario, no puede asistir a los entrenamientos necesarios para estar en forma. "Por mi trabajo debo viajar a menudo a lo largo del país". Así nuestro campeón no dispone de tiempo para trabajar en forma intensa.

En la jornada cumplida el sábado en la tarde en el Estadio Manquehue logró un segundo puesto en salto largo cuando brincó 6.66, un centímetro menos que el ganador Alex Kapsch. La mejor marca que Moreno alcanzó en esa tarde fue de 6.90 centímetros, pero fue anulada.

Sus mejores marcas

A Moreno, recordman de Chile en salto largo con7.56 centímetros, le fueron anulados dos intentos con mejores marcas, que el ganador de la prueba Alex Papsch. "Tengo mejores saltos que los de hoy, dijo, pero la falta de práctica ha impedido que hoy los haga. No es primera vez que me anulan y han existido ocasiones en que me he quedado fuera de competencia porque todos los saltos fueron anulados". El campeón chileno se refería al record nacional, y a los 7.61 que hizo en Comodoro Rivadavia (Argentina).

"El que nace chicharra...".

Pero él no se ausentará de las pistas nacionales. Con su equipo colgando al hombro y después de terminada la prueba en que intervino aquella tarde internacional del Club Manquehue nos dijo: "Seguiré participando en campeonatos nacionales porque uno que nace chicharra tiene que morir cantando".

La ausencia de Moreno del equipo atlético chileno ocasionará un vacío difícil de llenar. No en vano es el mejor velocista chileno de todos los tiempos.

Iván Moreno, nuestro mejor velocista, ha decidido no participar en competencias internacionales. El trabajo le impide entrenar.

Magallanes hereda capital deportivo de la U. Técnica

Magallanes está dispuesto a desterrar sus problemas deportivos y económicos. Quiere reverdecer antiguos períodos de gloria. Pero no basta sólo con las buenas intenciones.

Sus dirigentes están conscientes de que hay que mejorar el contingente deportivo de sus divisiones cadetes. Y la oportunidad se ha presentado. Es muy probable que Magallanes herede todo el capital deportivo del Club Universidad Técnica del Estado, entidad esta última que retomó la senda netamente amateur. Ya en el plantel superior tiene a tres valores ex técnicos y en cadetes, numerosos. Incluso el entrenador Julio Campos pasó a integrar el cuerpo de directores técnicos, desempeñando igual cargo con los jugadores de las divisiones inferiores. Y para completar este "traspaso" son varios los ex dirigentes de UTE que se desempeñan en Magallanes. Para el año próximo se espera que la cuota de deportistas sea mayor.

SIN CANCHA

Preocupados están los dirigentes albicelestes por la falta de canchas permanente para entrenamiento de sus equipos, sobre todo de honor.

Después de múltiples conversaciones éstas están a punto de alcanzar éxito. "Solucionado este que es un problema grave —han dicho— todo tendrá que andar mejor.

Una cancha de práctica es vital, mucho más para un club profesional.

"Zorobabel González" y su directiva 70-71

En una importante reunión celebrada la semana pasada, el club de atletismo "Zorobabel González" eligió la directiva que regirá los destinos de la institución durante el período 70-71. Al término de la elección la responsabilidad de ponerse a la cabeza del club recayó sobre las siguientes personas:

Presidente: Raúl Inostroza; Vice: Eduardo Godoy; Secretario: Abel Gutiérrez; Pro: Miguel Lobos; Tesorera: Bernarda López; Pro: Eduardo Contreras; Director Técnico: Rosendo Inostroza; Ayudante DT: Juan Jorquera; Delegado ante Asoc. atletismo de Santiago: Ramón Recabarren; Subdelegado ante la Asociación: Humberto Molina; Delegado de Prensa: Sady Urrutia; Capitán de Camino: Marín Castro; Vice capitán de camino: Juan Martínez; Capitán de Pista: Enrique Inostroza; Vice Capitán de pista: Heriberto Comte; Directores: Ramón Recabarren, Juan Cerda, Genara Albornoz, José Canales, Humberto Medina; Presidente Honorario: Regidor Oscar Inostroza; Directores Honorarios: José Gómez López, Salvador Aguilera, Juan Jorquera, Rosendo Mandujana.

Constituída la directiva se acordó, como de costumbre, seguir trabajando intensamente en la difusión del atletismo.

Bata, de Santiago, ganó y paseó en San Carlos

Bata de Santiago, tuvo un feliz viaje a la ciudad de San Carlos, invitado por el club deportivo "Caupolicán". La invitación consistió en pasar dos días a "cuerpo de rey" en la vecina localidad antes mencionada.

El centro de atracción de este paseo fue el festival de fútbol que protagonizaron ambas entidades. El día domingo se concentraron en el estadio de los dueños de casa las cuatro escuadras que dirimirían fuerzas. A las 14.30 hrs. los segundos equipos de ambos cuadros entraron a abrir la tarde. Después de un interesante partido los santiaguinos ganaron por cuatro a dos, con goles de Caldera (2) y Ahumada y Plaza. Los ganadores formaron de la siguiente manera: Lacanda, Oliva, Véliz, Valenzuela, Flores, Plaza, Mateluna, Piña, Caldera, Ahumada y Albornoz.

Luego de un breve intervalo entraron a la cancha los cuadros de honor de ambos institutos.

Esta vez el triunfo de Bata fue categórico y concluyente. Tres por cero fue la cuenta. Atendidos al reflejo de las cifras, todo resulta engañador. El partido fue tan cerrado, que hasta los 20 minutos del 2° tiempo, todavía los santiaguinos no abrían la cuenta. Pero vino la apertura del marcador por intermedio de J. Jara, que le dio cierto respiro a la tensa situación. Seguidamente Mario Aravena y Aurelio Sandoval dieron la estructura definitiva al marcador, que no fue tan amplio como dicen los números. Y la prueba es elocuente. Claudio Alexandre, meta de los batinos, se convirtió en la figura de la tarde. Cuantas veces los delanteros locales estuvieron a tiro de concretar, Alexandre se interpuso. Los aficionados de San Carlos, como sus propios dirigentes, felicitaron la extraordinaria labor del jugador de Bata de Santiago.

Bata formó con la siguiente alineación: Alexandre, E. Bossay, J. Bailadares, A. Pizarro, C. Quijada, M. Aravena, E. Rodríguez, J. Jara, M. Aravena, A. Sandoval, Figueras, José Jara y Mario Aravena.

La fiesta futbolística terminó con el partido de fondo. El final de esta reunión de amigos llegó a su punto culminante cuando en la noche todos se reunieron en un amplio comedor a departir alegremente y a reponer energías.

La delegación visitante regresó a Santiago en su bus particular a las 22.30 hrs. rememorando los momentos vividos en San Carlos durante sábado y domingo. A poco de pisar tierra capitalina, los dirigentes de Bata de Santiago solicitaron a La Nación, el diario de los deportistas, hacer públicos los agradecimientos a los dirigentes y socios e hinchas del Caupolicán de San Carlos. Por todas las atenciones recibidas. En forma especial al señor Héctor Palma, Jefe de la tienda Bata de San Carlos.

CUADRO DE HONOR BATA SANTIAGO

SEGUNDO EQUIPO DE BATA SANTIAGO

Nac. de Clubes Pimpón

Felipe Rojas, sensación en la Cuarta Zona

● Ha llevado a Libcen a compartir el primer lugar con Unión Española, que tiene a Osvaldo Flores y Luis Aravena como sus principales paletas

GLADYS PASTENE

Restando escasas fechas para el término de la primera rueda del Primer Torneo Nacional de Clubes, correspondiente a la IV Zona, el duelo entablado por varios equipos —damas y varones— por los lugares de honor sigue latente. En varones, Libcen y Unión Española retienen el primer puesto con 17 puntos, mientras que en damas el liderato lo comparten Libcen —nuevamente— y Helénico.

FELIPE ROJAS

Hasta el momento la impresión más grata, debido al excelente juego realizado y premiado con mejores triunfos, la ha brindado Felipe Rojas del Club Libcen que inesperadamente tiene a su instituto en primer lugar. Su juego, que hace algunos años hacía esperar por su variedad de recursos y juventud que lo llevara al estrellato, de pronto, sin embargo, lo fue perdiendo hasta dejarlo postergado en certámenes de importancia de nuestro medio. De tiempo en tiempo Felipe Rojas tuvo sus "chispazos" con victorias resonantes, pero sólo ocasionales. En Municipal compartió honores con Osvaldo Flores, que se clasificó campeón sudamericano de clubes. Después se dejó estar y si bien integró algunas preselecciones nacionales, jamás quedó con el grupo de los seleccionados.

Ahora de vuelta a una actividad más regular y por Libcen ha revalidado todas las optimistas opiniones que sobre su futuro pimponístico se vertieron.

Siendo parte fundamental en el rendimiento de su club, no es menos importante el hecho de que sus compañeros no se hayan quedado atrás y dentro de sus posibilidades, también con superación, ganaran partidos frente a equipos más fuertes por contar con jugadores más experimentados.

Unión Española que cuenta en sus filas con Osvaldo Flores y Luis Aravena —los dos mejores— ha respondido a sus antecedentes.

HELENICO Y LIBCEN

En damas es Libcen, a pesar de estar momentáneamente empatado con Helénico, el que se perfila como probable vencedor. Es de todos los equipos el que logró conformar el binomio más parejo. Gladys Pastene y Erika Medina son sin discusión integrantes de la élite femenina nacional. La experiencia de la ex seleccionada chilena y figura en campeonatos sudamericanos, la zurda Gladys Pastene, más la agresividad del juego de la actual vicecampeona nacional, Erika Medina, les han permitido salvar hasta ahora escollos estimados como muy difíciles.

Helénico tiene como primera paleta a la jugadora clásica Berna Grant.

Colo Colo y Unión Española, ubicados tercero y cuarto, respectivamente, tienen solo una jugadora de primer plano: Colo Colo a la campeona chilena, Lucía Galarce; Unión Española a la recuperada Hilda Avaria, actual campeona sudamericana individual.

POSICIONES

Varones

1°s Libcen y Unión Española con 17 puntos; 3° Municipal de Santiago, 16; 4° Colo Colo, 14; 5° Nuevo Amanecer y Simón Bolívar, 13; 7° Helénico y Yarur, 11; 9° Véliz Sánchez y Comercio Atlético, 10; 11° Radio Club de Chile, 9.

Damas

1° Helénico y Libcen, 8 puntos; 3° Colo Colo, 7; 4° Unión Española, 6; 5° Simón Bolívar, 4; 6° Comercio Atlético, 3.

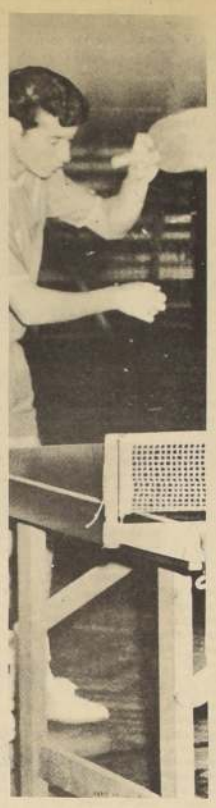

FELIPE ROJAS

"Paniahue", de Santa Cruz, nuevo campeón de cacería

● Nicolás Atalah, Miguel Angel Zerené, Enrique Dinen y Jorge Uauy totalizaron 846 puntos

● Participaron 48 instituciones en el Torneo de Linares ● Enrique Guzmán, de Colina, ganó el título individual

El Club PANIAHUE de Santa Cruz se adjudicó en magnífica forma el Campeonato Nacional de Cacería realizado en Linares con la participación de 48 instituciones. Totalizó 846 puntos logrados por Nicolás Atalah, Miguel Angel Zerené, Enrique Dimea y Jorge Uauy. Le siguieron, COLINA, con 799; 3° Disputada Las Condes, con 742; 4° Viña del Mar, con 683; 5° Linares, con 676; 6° Stade Francais, con 635; 7° Rancagua, con 593; 8° Rengo, con 582; 9° Illapel, con 553, y 10° Los Halcones de La Calera, con 548.

El campeonato individual fue ganado por Enrique Guzmán, representante de Colina, quien totalizó 269 piezas contra 263 que consiguió el segundo, Nicolás Atalah de Santa Cruz.

Este campeonato — el sexto— tuvo la suerte de contar con una excelente organización, lo que motivó la gran camaradería y mejor disposición que se notó entre los cientos de participantes llegados desde los más apartados rincones del país para confraternizar deportivamente en tan interesante justa.

El Club de Caza y Pesca Linares como organizador, la Asociación de Caza y Pesca local, como auspiciador y la Federación de Caza y Pesca de Chile, como contro oficial, no tan sólo se han mostrado plenamente contentos por la labor realizada, sino que han recibido calurosas como justificadas felicitaciones.

El torneo se realizó entre las 7.30 y 11 horas en los terrenos del fundo Guimeo Las Toscas que proporcionó a todos los participantes innegables posibilidades de éxito. Hubo un tortoleo fabuloso como nunca antes se había registrado en competencias de esta naturaleza. Acompañó a estos deportistas la presencia de un día de primavera con esplendida visibilidad.

El equipo vencedor, Paniahue de Santa Cruz, se hizo notar desde un comienzo como uno de los más serios aspirantes a la corona de campeón, tanto por la calidad de sus integrantes, entre los cuales se anotó el tirador al platillo de calidad internacional Nicolás Atalah, como por la acuciosidad que habían manifestado en su preparación y conocimiento del terreno en que deberían actuar. Los otros dos grandes favoritos, Los Andes y la Universidad Católica, sufrieron en esta oportunidad los rigores de un sonado fracaso.

Los resultados totales por equipos fueron los siguientes:

1°	Panihue de Santa Cruz	846
2°	Colina de Colina	799
3°	Disputada Las Condes	742
4°	Viña del Mar	683
5°	Linares de Linares	676
6°	Stade Francais	635
7°	Rancagua	593
8°	Caupolicán de Rengo	582
9°	Illapel	553
10°	Los Halcones de La Calera	548
11°	Deportivo Nacional	540
12°	Pillanco de Santiago	469
13°	La Serena	464
14°	Melipilla	427
15°	Villa Alemana	410
16°	El Melón de La Calera	366
17°	San Felipe	364
18°	Universidad Católica	340
19°	Los Halcones E. T. C.	331
20°	FAMAE	326
21°	La Florida	317
22°	Putaendo	308
23°	BRADEN de Sewell	305
24°	AGUILAS REALES Maipú	304
25°	Los CERTEROS Cisterna	304
26°	Los Pitigues de Stgo.	302
27°	Osorno	297
28°	Quillota	288
29°	Curacaví	282
30°	Peumo	272
31°	Los Andes	272
32°	Malleco	227
33°	Aguiluchos San Bdo.	221
34°	Pez y Pluma de Linares	212
35°	Ñuble de Chillán	201
36°	Aguiluchos Collipulli	193
37°	Penquista Concepción	191
38°	Los Tricahues de Stgo.	160
39°	Quilpué	155
40°	Tiros al Vuelo Llay Llay	146
41°	Popaico	146
42°	Millaleufu de La Unión	144
43°	Catemu	103
44°	Victoria	99
45°	Esc. Artillería Linares	70

No Concursaron: Deportes Concepción, Santa María y Bío Bío.

Linares, organizador del VI Torneo Nacional de Cacería, se clasificó quinto con 676 puntos. Mario Lara, Fernando Tapia, Gildo Corsini y Alfredo Gidi fueron sus cazadores.

En el Sport Francais:

Galeno se adjudicó "campeonato del club"

Mauricio Galeno, la primera raqueta del golf aficionado nacional se adjudicó el campeonato del Sport Francais, con un score de 311 golpes gross. Galeno ha empezado en este torneo con poca suerte, pero ya en la segunda etapa comenzó a mostrar calidad cuando completó par de los links del Sport Francais. En la vuelta final jugada el domingo, Galeno se clasificó campeón cuando hizo 77 golpes.

LAS MEJORES FIGURAS

El segundo lugar fue para Francisco Cortes, con 316 golpes logrados a lo largo de todo el desarrollo del campeonato; el tercero para Roberto Desmaras, con 324; el cuarto fue John Allen con 329 golpes, en quinto lugar resultó Carlos García, con 336 golpes.

Los cinco primeros lugares fueron ocupados por golpistas jóvenes que tuvieron que luchar con una cancha pesada por la lluvia de la noche anterior. Ellos repesentan a una juventud que busca sus ubicaciones en el escalafón nacional.

DAMAS

De acuerdo a los resultados generales las damas mejor ubicadas en el "Campeonato del Club" fueron María L. Solari, 367; Nora Pieper, 374; Teresa de Cortes, 389; Graciela de Fleten, 305; Elena de Cornejo con 398 golpes.

La repartición de premios con que se coronó esta brillante fiesta golfística de los galos fue presidida por el embajador de Francia René de Saint Legier y Sra.

Mauricio Galeno, Ganador del torneo de Sport Francais

Magallanes, dueño de la "cola"

EQUIPOS	PJ	PG	PE	PP	GF	GC	Pts.
U. ESPAÑOLA	13	9	2	2	21	9	20
U. CATÓLICA	13	9	2	2	29	16	20
U. DE CHILE	13	4	7	2	27	23	15
COLO COLO	13	5	3	5	18	16	13
O'HIGGINS	13	3	6	4	17	18	12
A. ITALIANO	13	3	4	6	18	25	10
PALESTINO	13	3	3	7	18	25	9
MAGALLANES	13	1	3	9	10	26	5

Provincial: Concepción retiene el liderato

EQUIPOS	PJ	PG	PE	PP	GF	GC	Pts.	PI
CONCEPCION	17	8	5	4	34	24	21	
GREEN CROSS	17	7	6	4	28	21	20	
LA SERENA	17	7	6	4	23	17	20	
EVERTON	17	6	7	4	26	23	19	
ANTOFAGASTA	17	6	6	5	19	19	18	
HUACHIPATO	17	7	4	6	26	22	18	
RANGERS	17	6	4	7	21	21	16	
L. SCHWAGER	17	5	5	7	26	25	15	
WANDERERS	17	5	4	8	19	31	14	
CALERA	17	2	5	10	23	33	9	

Copa Davis

Brasil campeón de la Zona Americana

SAO PAULO, 20 (UPI).— Brasil ganó hoy el match final por la zona americana de la Copa Davis de tenis al adjudicarse el último individual e imponerse por un score global de tres puntos a dos.

En el primero de los dos singles de la jornada Mike Belkin igualó provisionalmente la anotación a dos al derrotar al brasileño Thomas Koch por seis-ocho, ocho-seis, seis-tres y seis-cuatro, pero en el segundo José Edison Mandarino derrotó al canadiense John Sharpe por seis-uno, seis-cero, seis-dos.

Brasil obtuvo así el derecho de enfrentar a España, ganadora del grupo "A" de la zona europea, en una de las semifinales interzonas, mientras en la otra se enfrentarán Alemania Occidental y la India. Los vencedores de ambos encuentros disputarán la final y el ganador podrá desafiar a Estados Unidos en el match por la posesión del trofeo.

Canadá y Brasil mostraron considerable equilibrio de fuerzas, pues cada representación se adjudicó dos individuales, de manera que la decisión del encuentro quedó librada al match de dobles, que ayer ganaron Mandarino y Koch.

Edison Mandarino, su raqueta dio el triunfo a Brasil.

Valencia puntea fútbol en Caracas

CARACAS (ANSA). El deportivo Valencia se situó en la delantera del campeonato profesional de fútbol, al vencer anoche al deportivo Galicia 2 goles a 1, logrando los tantos del equipo visitante el delantero Ney, sin duda alguna, el mejor del conjunto valenciano.

El primer tiempo había terminado con empate a un gol.

La conquista que señaló la victoria del equipo valenciano, se produjo en las postrimerías del encuentro, cuando los "penvi" parecían resignados a conformarse con un empate y el conjunto gallego presionaba fuertemente en busca del triunfo.

Festival deportivo en el Estadio Zambrano

En el Estadio Zambrano se realizará este jueves, a las 14.30 horas, un festival deportivo en homenaje al ex jugador y dirigente del Club de Deportes Iberia José Violi, quien se encuentra recuperándose de un grave accidente automovilístico.

En el festival participarán prestigiosas instituciones: Revelaciones de Colo Colo, Mutual de ex Jugadores Profesionales, Tropezón, Selección de Ligas de Las Barrancas y otras.

Torneo Mayor de Ajedrez:

Clasificados los quince finalistas

En Viña del Mar y Santiago terminaron las competencias semifinales de ajedrez en las que se clasificaron los nueve restantes finalistas para el Torneo Mayor que se disputará en Octubre de este año.

El triunfador de Viña del Mar fué René Letelier, quien acumuló 8.5 puntos en las nueve ruedas. Lo siguió Fernando Rosa, de Concepción, con 7.5. Con 6 puntos quedó Juan Carlos Cárdenas, de la Universidad de Chile de Santiago.

En las semifinales jugadas en Santiago, Pedro Donoso venció en la serie "D" con 7 puntos, seguido de Walter Ader (Santiago) y de Juan Belmonte (U) que totalizaron 6.5 puntos cada uno.

La serie "E" dejó como triunfador a Mauricio Carvallo (U) seguido de Juvenal Canobra, del mismo club, y de Carlos Jáuregui de Santiago. Todos con 6 puntos.

Se agregan a los finalistas anteriores Héctor Jiménez (Arical), David Godoy (Chuquicamata) y José Melhuish (Santiago). Ellos se clasificaron en Antofagasta.

Los santiaguinos Eugenio Larrain, César Velásquez y Leonardo Borg que se clasificaron en Osorno y el talquino Carlos Silva, de Osorno, son los que completan la quincena de ajedrecistas que disputarán, en el mes próximo, un campeonato para terminar de configurar el equipo chileno que intervendría en la Olimpiada Mundial a efectuarse en Septiembre en Alemania.

René Letelier: Gran victoria en la rueda viñamarina.

Fútbol: calendario internacional español

MADRID, (ANSA). El calendario futbolístico internacional de la selección española para los años 1970 - 1971, es el siguiente:

1970

11 de Noviembre: España - Irlanda, en España.

1971

20 de Febrero: Italia - España A, en Italia.
17 de Marzo: España - Francia A, en España.
18 de Marzo: Francia - España Sub 23, en Francia.
9 de Mayo: Chipre - España, en Chipre.
27 de Octubre: España - URSS, en España.
10 de Noviembre: Irlanda - España, en Irlanda.
24 de Noviembre: España - Chipre, en España.

En este calendario falta por señalarse la fecha del encuentro internacional España - URSS que debe jugarse en Moscú en el mes de Mayo.

BANCO DE CHILE

MERCADO LIBRE BANCARIO

	COMPRADOR	VENDEDOR
DOLAR	E° 12.01	E° 12.03
LIBRA	E° 28.703	E° 29.113
MARCO ALEMAN	E° 3.313	E° 3.320
MERCADO DE CORREDORES		
DOLAR	E° 14,08	E° 14,10
LIBRA	E° 33.651	E° 34.122
MARCO ALEMAN	E° 3.884	E° 3.891
DOLAR BILLETE	E° 14,23	E° 14,35

SANTIAGO, 20 de Julio de 1970.

FRENTE DE TRABAJADORES TOMICISTAS Y DEMOCRATACRISTIANOS DEL DIARIO "LA NACION"

El Directorio del Frente TOMICISTA y Democrata Cristiano del Diario "LA NACION", cita a todos sus socios y adherentes a la Candidatura Presidencial de nuestro abanderado compañero RADOMIRO TOMIC ROMERO, a una reunión para HOY Martes 21 de Julio, a las 18 horas en primera y a las 18.30 horas en segunda citación en Avenida República N° 23.

En esta reunión se tratarán importantes materias relacionadas con la campaña de nuestro candidato y ver también la marcha de nuestro Frente, con miras a las Elecciones del 4 de Septiembre.

EL SECRETARIO

Santiago, julio de 1970.

1 BICICLETA

GRAN LIQUIDACION Triciclos de repartos, bicicletas chicas y grandes, repuestos importados grandes facilidades. Liquidación total, traiga dinero. San Diego 1317. Fono 55117. Matucana 26 D. Importadora Cycles. Victoria reparaciones.

BICICLETAS - Tipo mini familiar, adaptable para todo, a precio de fábrica. Armaduría Internacional. Exposición 348.

FABRICAMOS triciclos de repartos especiales con barandas, ruedas atas 26 x 225 reforzados. Ruedas baja 20 x 225. Alta 26 x 225. Bicicletas de reparto. Armaduría Internacional. Exposición 348.

6 JUDICIALES LEGALES

SE DESEA saber de las siguientes personas o de sus parientes que compraron sitios en San Sebastián a don Alfredo Matte Basaure, el año 1926. Doña Luisa Aguirre vda. de León, que compró el sitio 4 de la manzana 44, el 22 de Febrero de 1927; vivía cuando compró en Irarrázaval 3164. Doña Zoila Garay vda. de Romero, que compró el sitio 7 de la manzana 42 el 11 de Diciembre; cuando compró vivía en Avenida Italia 1530. Don César Serra Ortiz, que compró los sitios 8 y 9 de manzana 35, el 25 de Octubre; cuando compró vivía calle Juana de Arcos N° 7. Don Aldo Ramengki, que compró el sitio 10 de la manzana 13 el 7 de Octubre; cuando compró vivía calle Salas S 170. Don Julio Schuvartz, que compró el sitio 15 de la manzana 62, el 23 de Octubre; cuando compró vivía en Cruchaga Montt 380.

A-19-20-21-6

Guía Profesional

ABOGADOS

SANCHEZ DEL POZO

Especialmente asuntos matrimonios. Posesiones efectivas. Particiones. Alimentos. Rectificaciones nombres. Choques. Testamentos. Exhortos. Tramitaciones urgentes.
Moneda N° 1137 Of. 78
Teléfono 80813

DENTISTAS

CLINICA DENTAL EDWARD

Prótesis Dentales. Soldaduras. Reparaciones inmediatas.
Compañía N° 1048 3er. piso Dpto. A.
Edificio Teatro Real

RESTAURACIONES URGENTES

Placas. Puentes. Reparaciones.
Clínica Dental Central
Compañía 1068 Of. 1102
Fono 85702

MEDICOS

DR. JOSE FROIMOVICH

ESPECIALISTA EN VEJEZ

Avenida Bulnes 377 Departamento 605
Fono 67176

DR. HERNAN DEL PINO

Enfermedades de niños. Rayos X.
Consultas de 14 a 16 hrs.
Mac Iver 142 2 piso Oficina 204
Fono 393601
Pedir hora Lunes, Miércoles y Viernes
Domicilio Fono 496745

DR. NORBERTO SAINZ RECIO

Medicina Interna
Corazón Hígado Riñón Estómago Obesidad
San Antonio 427 Of. 715
Hora de atención de 5 a 7
Teléfono 35361

DR. SERGIO PUENTE GARCIA

Cirugía General. Vías biliares y Páncreas
Martes y Viernes 5 a 7 p. m.
Avda. Bulnes 80 Dpto. 108 10 piso
Fono 716971

OPTICAS

OPTICA SERRA

General Bari 174 - 251519
Entre Avenida Salvador y Eliodoro Yáñez.
Despacho recetas anteojos
Precios razonables

OPTICA SANTA LUCIA

San Antonio 194
Moneda 818
Despacho exacto de recetas. Bifocales. Composturas.
Atención a provincias.

OCULISTAS

DR. WALDO INOSTROZA C.

Enfermedades de la vista
Ahumada 11 Depto. 405
Fono 717445 Santiago
Consultas de 12.30 a 13.30 y de 17 a 19.30 hrs.

DOCTORA TOBAR

Moneda 1040 Oficina 1204 Teléfono 64837
Consulta 18 a 19.30
Horas Sábado de 12 a 13

PRACTICANTES

LUIS ALDUNATE

Edificio Waldorf Ahumada 131 Depto. 916
Fono 60828
Atiendo prescripciones médicas en vía urinarias, curaciones. Inyecciones.
Atención domiciliaria

LABORATORIO CLINICO

Dr. SOTOTELLO
Análisis Transfusiones San Isidro 91
Fonos 36338 - 394871

SEGUNDO Juzgado Civil de Mayor Cuantía Stgo. Rol N° 39.135. Corporación de Mejoramiento Urbano ha expropiado a Mario Gustavo Undurraga Donoso inmueble de calle Víctor Manuel N° 1287 rol N° 3055/22 comuna de Santiago, departamento de Santiago. Inmueble expropiado tiene superficie aproximada de 189 m2 y siguientes deslindes y medidas, según plano Remodelación Hospital Arriarán confeccionado por expropiante: Norte, en 23.60 m con predio rol 3055/21. Sur, en 23.60 m con predios roles 3055/14, 3055/15 y 3055/16. Oriente, en 8 m con calle Víctor Manuel. Poniente, en 7.50 m con predios roles 3055/29 y 3055/30. Inscripción dominio expropiado a fs. 1568 N° 1970 Registro Propiedad año 1969 Conservador Bienes Raíces Santiago. Indemnización fijada de (común acuerdo en E° 38.000) suma depositada cuenta corriente este Juzgado, ordenándose presente publicación para terceros interesados hagan valer sus derechos conforme art. 30 Ley 5.604. El Secretario.

C-20-21-22-6

QUIEBRA Haydee Geldes del Real. Segundo Juzgado Civil. Resolución 2 de Julio 1970 declaró cerrado procedimiento ordinario verificación, verificándose siguientes créditos: Archibald Mehech H. E° 40.000: rentas de arrendamiento. Ana Silva Ramírez E° 10.500: salarios y otras prestaciones. Secretario.

C-20-21-22-6

QUIEBRA Eduardo Solar Valdivia. Sexto Juzgado Civil. Resolución 8 julio 1970, declaró cerrado procedimiento ordinario verificación, verificándose siguientes créditos: Sociedad Curtiembre Stalfa por E° 584.41 saldo liquidación tasación costas. Secretario.

C 22 6

PRIMER Juzgado Civil de Mayor Cuantía Stgo., Rol N° 49829. Corporación de Mejoramiento Urbano, ha expropiado a Alfredo Délano Frederick inmueble de calle Alameda N° 179 al 187, comuna departamento Santiago. Inmueble expropiado tiene superficie aproximada de 1.193.40 m2 y siguientes deslindes y medidas, según plano N° T 974 confeccionado por expropiante: Norte, 20 mts. con predio Rol 6/15 al 6/38 y en 5.20 mts. con predio Rol 6/3; Sur, 25.75 mts. con Alameda O'Higgins; Oriente, línea quebrada de 51.75 en calle Namur; Poniente, 22.70 mts. con predio Rol 6/2 en línea quebrada de 21.85 mts. con predio Rol 6/3 y en parte con predio Rol 6/4. Inscripción dominio expropiado a fs. 1048, N° 1905, Registro Propiedad año 1950 Conservador de Bienes Raíces Santiago. Indemnización fijada común acuerdo en E° 1.399.500, habiéndose depositado E° 466.500 cuenta corriente este Juzgado; saldo dos cuotas iguales a 6 y 12 meses. Ordenándose presente publicación para que terceros interesados hagan valer sus derechos conforme art. 30 Ley 5.604. El Secretario.

A-20-21-22-6

POR extraviarse cheque N° 1118801-6S Banco del Estado. Providencia y darse el aviso correspondiente, queda anulado.

A-20-21-22-6

PRIMER Juzgado Civil de Letras de Mayor Cuantía. Por resolución de cinco de Mayo de mil novecientos setenta, se concedió la posesión efectiva de los bienes quedados al fallecimiento de don Aurelio Enrique Arévalo a sus hijos legítimos Juan Emilio Arévalo Araya, Bernardino Enrique Arévalo Araya, Aurelio René Arévalo Araya, Margarita del Carmen Arévalo Araya y Rosario del Carmen Arévalo Araya, sin perjuicio de los derechos de su cónyuge sobreviviente, doña María Araya Jara, acogida a la Ley 16.271. El Secretario.

Z 21-10

SINDICATURA General de Quiebras Chile. Quiebra Eduardo Solar Valdivia. Sexto Juzgado Civil. Resolución 8 de Julio de 1970 declaró cerrado procedimiento ordinario verificación, verificándose siguientes créditos: Sociedad Curtiembre Stalfa por E° 584.41 saldo liquidación tasación costas. Secretario.

C 22 6

Colegio de Ingenieros de Chile. Reunión General Ordinaria. En conformidad al art. 27 de la ley 12.851, y por acuerdo del H. Consejo General adoptado en sesión 324 del 17 de Junio de 1970 convócase en primera citación a los Miembros del Colegio de Ingenieros a Reunión General Ordinaria para el 30 de Julio a las 18.00 horas en la sede del Colegio, Alameda B. O'Higgins 1170, 9° piso. Tabla: 1) Acta de la 11a. Reunión General Ordinaria, celebrada el 13 de Agosto de 1969. 2) Memoria y Balance correspondiente al período 1° de Julio de 1969 al 30 de Junio de 1970. 3) Mociones de cualquier orden relacionadas con el objeto y funcionamiento del Colegio. El quórum para esta reunión es del 15% de los miembros inscritos, o sea 931 colegiados. En caso de no reunirse este quórum, se convocará en segunda citación para el 13 de Agosto de 1970, a la misma hora en el mismo local, celebrándose la reunión con los miembros que asistan. El Consejo General.

C-20-21-23-6

PRIMER Juzgado Civil de Mayor Cuantía concedió la posesión efectiva de las siguientes herencias quedadas, al fallecimiento de doña Emilia Lizana y la quedada al fallecimiento de don Abraham Isidro Pizarro Liberona a los hijos legítimos de ambos don Carlos Roberto, Belisario Humberto del Carmen y Avelina de las Mercedes Pizarro Lizana. Esta posesión efectiva se tramita acogida a los beneficios establecidos en la ley 16271.

Z-21-6

SEGUNDO Juzgado Civil Mayor Cuantía Santiago. Expediente 30.933 "Labbé Eduardo Durán Luis". Cobro honorarios. Ordenóse notificar demandado siguiente auto prueba y apercibimiento: "Santiago, 5 diciembre 1969. Vistos recibe se causa prueba fijándose hechos controvertidos siguientes: Si contrato servicios profesionales Eduardo Labbé Barros, naturaleza y labor desarrollada ese profesional en defensa intereses demandado. Para recepción testimonial, fíjase dos últimas audiencias probatorio, diez horas o quince si fuere lunes. Elia Osorio. M. Puga". Apercíbese demandado para fijar domicilio dentro radio urbano Tribunal, bajo apercibimiento notificarle todas resoluciones estado diario. Lo que notifico, apercibiéndolo a Luis Durán Araya. Secretaria.

A-20-21-22-6

TERCER Juzgado Civil Santiago. Concedió posesión efectiva Francisco Javier Rojas Leyton, a hijos legítimos Francisco Javier y María Magdalena Rojas Galaz, sin perjuicio derechos cónyuge Auristela del Carmen Galaz.

A-22-6

TERCER Juzgado Civil Santiago. Concedió posesión efectiva Luz Inés Rojas Moyano viuda, a hijos legítimos Oscar Juan Y Hernán Ernesto Undurraga Rojas.

A-22-6

TERCER Juzgado Civil Santiago. Concedió posesión efectiva Alonso Martín Navarrete a hijos María Gabriela y Marta Elvira Martín Cande, sin perjuicio derechos cónyuge María Gabriela Cande Daigre.

A-22-6

Tercer Juzgado Civil de Letras de Mayor Cuantía. Por resolución de 15 de Junio de 1970, se concedió la posesión efectiva de la herencia intestada quedada al fallecimiento de Don Raúl Ignacio Alfaro Díaz, a sus hijos legítimos Raúl Ignacio Alfaro Contreras y Edmundo Alfaro Gac, sin perjuicio de los derechos de su cónyuge sobreviviente doña Marta del Carmen Contreras Pino, acogida a la Ley 16.271. El Secretario.

Z 21 6

ANTE Segundo Juzgado Civil Mayor Cuantía Santiago presentóse Pablo Vergara Espiga, industrial Avenida Matta 1391, solicitando principal, le sea otorgada por Armando Pizarro Rossa, jubilado cuyo domicilio desconoce escritura cancelación saldo precio de venta del inmueble calle Fernández Albano 38 Comuna La Cisterna, ascendente E° 8.000 por haber cancelado oportunamente dicha suma, alzándose hipoteca que garantiza esa deuda y si no lo efectuare será hecho por Juzgado otorgando esa escritura y alzando esa hipoteca, todo con costas. Primer otrosí: acompaña documentos justificativos demanda, con citación; segundo: notificación avisos; tercero: designa patrocinante-apoderado a Fernando Villagrán Correa. Iltma. Corte designó este Tribunal conocer demanda, quien proveyó: Santiago, 24 enero 1969. Autorícese poder. Papel E° 1.91. N° 31531. Armando Arancibia S. Elia Osorio. Santiago, 30 enero 1969. Principal: vengan partes comparendo audiencia quinto día hábil después notificación, diez horas, o 15 si fuere Lunes; primer otrosí: como se pide; segundo: despáchense oficios solicitados; tercero: téngase presente. Armando Arancibia S. Elia Osorio G. Devueltos oficios y practicadas diversas diligencias, silicitose siguiente: Principal: se aperciba demandado fin que designe domicilio dentro radio urbano Tribunal, dentro quinto día notificada demanda, bajo apercibimiento notificársele estado todas resoluciones, incluso sentencia; primer otrosí: reitera notificación avisos y, segundo: se cambie hora comparendo. Proveyóse: Santiago, 13 julio 1970. Principal: como se pide; primer otrosí: efectúese notificación demanda y resoluciones dictadas, avisos extractados publicados en "Nación" y "Diario Ilustrado", sin perjuicio del "Diario Oficial"; segundo: como se solicita y para comparendo fíjase audiencia quinto día hábil después notificación, quince horas y si recayere sábado siguiente día hábil. Armando Arancibia S. Elia Osorio. Lo que notificó a Armando Pizarro Rossa. Secretaria.

C-20-21-22-6

SEPTIMO Juzgado Civil de Mayor Cuantía. Por auto de trece de Julio de mil novecientos setenta, concédese posesión efectiva de la herencia intestada quedada al fallecimiento de don Juan Fernando Labra Espinoza, a sus padres legítimos don Pedro Antonio Labra y doña María Ester Espinoza Ruz.

7-21-22-23-6

CUARTO Juzgado Civil de Mayor Cuantía concede, con beneficio de inventario, la posesión efectiva de las herencias intestadas quedadas al fallecimiento de doña Luisa Lidia Fernández Parra y de don Camilo Urbina Castro a sus hijos legítimos don Héctor Fernando, don Camilo Humberto, doña Elba Lidia, don Carlos Humberto, don Luis Osvaldo, don Jorge Patricio y don Mauricio Arsenio Urbina Fernández. Tramítase conforme a lo dispuesto en los arts. 33 y siguientes de la ley 16271.

Z-21-22-6

PRIMER Juzgado Civil de Mayor Cuantía. Por auto de primero de Julio de mil novecientos setenta, concédese la posesión efectiva de la herencia intestada quedada al fallecimiento de don Róbinson Soto Jiménez, a su hijo legítimo don Sergio Augusto Soto Lastra, sin perjuicio de derechos como cónyuge sobreviviente, María Betsabé Lastra Zárate. Secretario.

Z-23-6

HABIENDOSE extraviado libretas N° 970805, 1138725 y 1139479 Banco del Estado quedan nulas por aviso correspondiente.

A-23-6

QUIEBRA Industria de Artefactos Termomecánicos Caming S. A. C. Segundo Juzgado Civil de Mayor Cuantía de San Miguel, resolución 13 de Julio 1970 tuvo por presentada nómina créditos reconocidos con los siguientes créditos: Créditos Valistas Reconocidos: Olga Kogan Rosemblit E° 1.197,40. United Shoes Machinery Of Chile E° 6.710.50. Importadora Wal S. A. C. I. E° 8.313.85. Cía. de Teléfonos de Chile E° 9.151.58. Soc. Abastecedora de Combustible E° 2.904.28. Luis Aninat Martínez E° 45.332.76 y Corporación de Radios de Chile E° 71.356.15. Créditos preferentes Reconocidos: no hubo. Créditos Valistas Impugnados: United Shoes Machinery Of Chile E° 856.11. Créditos preferentes Impugnados: no hubo. Créditos Reconocidos con Preferencia Impugnada: no hubo. Secretario.

C-21-22-23-6

QUIEBRA Sociedad Industrial de Artefactos Termomecánicos Caming S. A. Segundo Juzgado Civil de Mayor Cuantía San Miguel, resolución 13 julio 1970, ordenó notificar fecha cesación pagos sociedad fallida, propuesta por Síndico el día 25 junio 1969. Secretario.

C-21-22-23-6

QUIEBRA Enrique Elsaca Saud. Cuarto Juzgado Civil de Mayor Cuantía resolución 15 de julio 1970, tuvo por presentada cuenta general de administración la que se tendrá por aprobada si no se objetare dentro de 15 días. Secretario.

C-21-22-23-6

QUINTO Juzgado Civil de Mayor Cuantía en causa N° 406-68 sobre interdicción declaró la interdicción provisoria de don Ramón González Ruiz, y designó a su madre doña Elsa González Pérez, como su curadora general legítima y provisoria. El Juez.

A-21-6

PRIMER Juzgado Civil de Mayor Cuantía, concede la posesión efectiva de la herencia intestada de don Vicente Leiva Zárate a doña María Graciela Salazar Pérez, en su calidad de cónyuge sobreviviente y sin perjuicio de sus derechos como tal. Tramítase conforme a lo dispuesto en los Arts. 33 y siguientes de la ley 16271.

Z 21-22/6

HABIENDOSE extraviado cheques SA 0779467 al 0779475 Banco Talca Santiago quedan nulos por haberse dado aviso correspondiente.

A 23/6

HABIENDOSE extraviado cheque Serie 822-N° 148110 del Banco Nacional del Trabajo Of. principal por E° 1.000. Cuenta 472945-5. Queda nulo por haberse dado el aviso correspondiente.

A-23-6

NOTIFICACION. Ante el Segundo Juzgado de Letras de Mayor Cuantía en lo Civil de Santiago presentóse la abogado Srta. Ivonne Carrasco Muñoz, por el Departamento de Títulos de la Dirección de Tierras y Bienes Nacionales del Ministerio de Tierras y Colonización y en representación de doña Raquel Standen Perdiguero, profesora, domiciliada para estos efectos en calle Teatinos 254. Of. 510 de Santiago, solicitando se inscriba a nombre de esta última en el Registro de Propiedad rústica ubicada en Puente Alto, comuna y departamento del mismo nombre, cuya superficie aproximada es de 6.75 m2 y que deslinda en particular: Al Norte: Avenida Eysaguirre. Al Este: camino vecinal que lo separa de Eleazar Bravo. Al Sur: camino vecinal que lo separa de José Retamal M. Al Oeste: Alfonso Acuña Herreros, separado por cerco. Se pone en conocimiento de probables interesados en el predio que tengan derechos en él, disponen de 30 días contados desde la segunda y última publicación para hacerlos valer ante este tribunal, bajo apercibimiento de que si así no lo hicieren se seguirá adelante con este procedimiento. Estos trámites se efectúan en virtud de las disposiciones contenidas en la ley 16.640 y D.F.L. N° 6 de 1968. El Secretario.

A-22-6

NOTIFICACION. Ante el Segundo Juzgado de Letras de Mayor Cuantía de Santiago, presentóse la abogado Srta. Ivonne Carrasco Muñoz, por el Departamento de Títulos de la Dirección de Tierras y Bienes Nacionales del Ministerio de Tierras y Colonización y en representación de don José Retamal Muñoz, agricultor, domiciliado para estos efectos en Teatinos 254 5° Piso, solicitando se inscriba a nombre de este último en el Registro de Propiedad del Conservador de Bienes Raíces de Puente Alto, una propiedad rústica ubicada en Puente Alto, comuna y departamento de este mismo nombre, con una superficie aproximada de 7.500 metros cuadrados, compuesta de dos retazos que son: Lote a), con 6.150 metros cuadrados y que deslinda en especial: Al Norte: camino vecinal que lo separa de Raquel Pilar Standen Perdiguero. Al Este: camino vecinal que lo separa de Eleazar Bravo. Al Sur: canal Lo Ureta y canal San Guillermo, que lo separa del lote b) o resto de la misma propiedad. Al Oeste: Alfonso Acuña Herreros, separado por cercos. Lote b), con una superficie de 1.350 metros cuadrados y que deslinda en particular: Al Norte: canales San Guillermo y Lo Ureta, que lo separa del lote a) o resto de la misma propiedad. Al Este: camino vecinal que lo separa de Alfonso Acuña Herreros. Al Sur: Juan Alfaro, separado por cerco. Al Oeste: canales San Guillermo y Lo Ureta que lo separan del lote a) o resto de la misma propiedad.

Se pone en conocimiento de probables interesados en el predio que tengan derechos en él, disponen de 30 días contado desde la fecha de la segunda y última publicación, para hacerlo valer en este tribunal, bajo apercibimiento de que si así no lo hicieren se seguirá adelante con este procedimiento.

Estos trámites se efectúan en virtud de las disposiciones contenidas en la ley 16.640 y D.F.L. N° 6 de 1968. El Secretario.

A-22-6

SE DESEA saber de las siguientes personas o de sus parientes que compraron sitios en San Sebastián a don Alfredo Matte Basaure, el año 1926. Doña Luisa Aguirre Vda. de León, que compró el sitio 4 de la manzana 44, el 22 de Febrero de 1927, vivía cuando compró en Irarrázaval 3164. Doña Zoila Garay Vda. de Romero, que compró el sitio 7 de la manzana 42, el 11 de Diciembre, cuando compró vivía en Avenida Italia 1530. Don César Serra Ortiz, que compró los sitios 8 y 9 de manzana 35 el 25 de Octubre, cuando compró vivía en calle Juana de Arcos N° 7.

Don Aldo Ramengki, que compró el sitio 10 de la manzana 13, el 7 de Octubre, cuando compró vivía en calle Salas 170. Don Julio Schuvartz, que compró el sitio 15 de la manzana 62, el 23 de Octubre, cuando compró vivía en Cruchaga Montt 830. Huérfanos 1440, of. 12. Fono 712869.

A-21-6

Por extravío del cheque N° 3.120.645 del Bco. de A. Edwards y Cía., se ha dado orden de no pago, quedando nulo.

A-23-6

7 REMATES

REMATE Tercer Juzgado Civil Mayor Cuantía Santiago. Audiencia dos agosto 1970, dieciséis horas, rematarase pertenencias mineras denominadas "Fortuna 1 al 8" ubicadas Sierra Morada, Viejo Comuna Departamento Freirina, Atacama. Mensuras inscritas fojas 50 vta. número 13 Registro Minero Conservador Freirina 1956. Conjuntamente bienes acuerdo artículo 73 Código Minero, inmuebles por accesión, construcciones, instalaciones, maquinarias, objetos destinados investigar, arranques, extracciones minerales. Mínimun E° 2.426.63. Pagará se contado dentro diez días fecha remate. Boleta garantía 10% mínimum. Antecedentes juicio "Empresa Nacional Minería" con Godoy, Gustavo". Secretaria.

A 18 7

REMATE Público. El 7 de Agosto próximo, a las 15.30 horas, por resolución juez partidor, Alvaro Barrios Stemann, de 9 de julio en curso, recaída en el juicio liquidación de comunidad existente entre Luis Carrasco Velásquez y Francisco Berguño Gatica, se rematará con admisión de postores extraños, en oficina Actuario, Bandera 342, 3er. piso, inmueble de calle Ambrosio O'Higgins N° 876 de Curacaví, perteneciente ambos comuneros nombrados por iguales partes, rol N° 36-5 de comuna indicada.

Mínimo E° 7.723.96 a pagarse con un 50% contado. Saldo en dos cuotas iguales 3 y 6 meses desde fecha remate. Para participar remate, interesados presentarán como caución, boleta bancaria, nombre árbitro o dinero efectivo por E° 1.158.59 excepción comuneros. Bases y antecedentes en estudio del árbitro, Ahumada 370, oficina 518. Luis Manterola, Actuario.

A 24/7

8 CITACIONES

CITACION. La Cooperativa de Ahorro y Crédito "Villa Salvador Ltda", en formación, cita a sus socios a Sesión Constitutiva para el día 26 de Julio de 1970 en el local de Vía 8 N° 1175 de la Villa Salvador Cruz Gana, a las 15.00 horas en primera citación y a las 15.30 en segunda. Comité Organizador.

A-21-8

SINDICATO Prof. de EE. PP. del Banco de Chile. Prov. Santiago, cita a asamblea general para el jueves 23 de julio a las 18.30 Hrs. en Moneda 1958, en segunda citación. Tabla: Acta anterior. Elección de Delegado para elección de Directiva de la Federación de Sindicatos Prof. del Banco de Chile. Aprobación de Balance y Presupuesto. Designación de Contador. Comisión Revisora de Cuentas. Cuenta de Directiva. Varios. El Secretario.

A 21/8

CITASE a los socios del Sindicato Profesional de Dueños y Conductores de Taxis Colectivos Línea N° 14 Alameda El Salitre para el jueves 23 de julio de 1970 de 15 a 18 hrs. para elegir la directiva que regirá en el período 1970 - 1971, ante la presencia de un Sr. Inspector del Trabajo, en el local de Gran Avenida 7845 (Costa Azul). El Directorio.

A 21/8

CITACION. Segundo Juzgado Civil de Mayor Cuantía de Santiago expediente N° 39.129. Cítase a parientes de la menor Edita Soledad Nieto Astudillo y otros, a la audiencia del 23 de Julio, a las 15 horas. Nombramiento de curador. Solicitante: BERTA NIETO REYES.

Z 22-6

El Sindicato Profesional de Comerciantes en Objetos Usados de los Alrededores del Mercado Persa "Feria N° 2", con fecha 13 de Julio de 1970, ante el Inspector del Trabajo Sr. César Conrado Ravanal, se efectuaron las elecciones para elegir al nuevo directorio por el período de 1970/1971, quedando constituido como sigue: Presidente, Jorge Bazán Núñez. Secretaria, Corina Castillo. Tesorero, Raúl Muller Leiva. Directores, René Laplechade y Manuel Droguet.

A 23-6

CITACION. Segundo Juzgado Civil de Mayor Cuantía de Santiago. Expediente N° 39.128 C. Cítase a parientes de la menor Muñoz Arce Gloria del Carmen a la audiencia del 24 de Julio a las 15 horas. Nombramiento de curador. Solicitante Carmen Mireya Zúñiga Muñoz.

Z-20-21-22-6

9 FABRICAS DIVERSAS

NOVIOS compren sus argollas en la fábrica más antigua de Chile. Casa Sostin. Nueva York 66.

10 VARIOS NO CLASIFICADOS

Compro vitrinas para comedor, roperos normandos, estantes para libros, objetos artísticos, bibliotecas, floreros, jarrones, jardineras, menaje. San Ignacio 828. Teléfono 60641.

A-29

VENDO Comedor normando completo 6 sillas en E° 1.000, tratar en Villa Portales, Pasaje Los Naranjos, Casa 24, de 11 hrs. a 6 de la tarde.

Cortinas metálicas Facomer. Atención domicilio y provincias. Franklin 1379-A. Fono 51096. Casilla 7132 Santiago.

A-21

Vendo de ocasión 2 marquesas CIC con somier reforzado, plaza y media, E° 250 c/u. 1 estante para E° 190, veladores de madera E° 70 c/u y otros muebles usados. Gaspar de las Casas 684. Est. Italiano, entrar seis cuadras por Nta. Sra. del Rosario.

Z-21

Máquinas de Escribir

REPARACIONES Máquinas de Escribir. Sumadoras. Calculadoras, compra y ventas, cinta. Amunátegui 431, Fono 89927.

C-7-10

COMPAÑIA DE CONSUMIDORES DE GAS DE SANTIAGO

Dividendo Bimestral

Se comunica a los señores Accionistas que el dividendo bimestral de E° 0.008 por acción correspondiente al mes de Agosto próximo, se pagará en las oficinas de la Compañía, calle Santo Domingo N° 1061, a partir del día 20 de dicho mes.

Cierre del Registro de Accionistas

Para los efectos de determinar el derecho al dividendo bimestral anunciado, el Registro de Accionistas permanecerá cerrado desde el 28 al 31 de Julio de 1970, ambas fechas inclusive.

Santiago, 17 de Julio de 1970

EL GERENTE GENERAL

SERVICIO MEDICO NACIONAL DE EMPLEADOS

Secretaría General

PAGO SUBSIDIOS LEY N° 16.781 DE MEDICINA CURATIVA

Se comunica a los imponentes que deben percibir subsidios por enfermedad, derivados de la aplicación del artículo 17 de la Ley N° 16.781 de Medicina Curativa para Empleados residentes en Santiago, que a contar del 15 de junio dicho beneficio está siendo pagado en efectivo en la Tesorería General del Servicio Médico Nacional de Empleados, Bandera N° 72, 4 piso de esta ciudad.

El horario de atención transcurre ininterrumpidamente de 9.30 a 17.30 horas, de lunes a viernes.

Las consultas sobre las fechas de pago pueden efectuarse en la Oficina de Subsidios Curativa, ubicada en la dirección ya señalada y que trabaja con el mismo horario de la Tesorería General.

VICEPRESIDENTE EJECUTIVO

ESTUDIE E° 50 por mes

CON SOLO

Aprovechando sus momentos libres, usted podrá estudiar cómodamente en su casa, hasta recibir SU DIPLOMA.

Remita su nombre y dirección y recibirá Gratis folletos con programas y amplia información sobre los 55 cursos que enseñamos.

CURSOS QUE ENSEÑAMOS (POR CORREO)

Tenedor de Libros.	Mecánico de Autos.
Perito en Contabilidad.	Técnico Mecánico.
Secretario Comercial.	Motores Diesel.
Empleado de Comercio.	Construcciones.
Corresponsal Comercial.	Técnico Electricista.
Dibujo Artístico.	Corte y Confección.
Dibujo Arquitectónico.	Labores.
Caricaturas e Historietas.	Inglés.
Dibujo Comercial.	Aritmética Comercial.
Técnico en Radio.	Taquigrafía.
Técnico en Televisión.	Periodismo.
Radio a Transistores.	Técnico en Petróleo.
Fotografía Artística.	Y 30 cursos más.

REMITA EL CUPON HOY MISMO

ESCUELAS LATINOAMERICANAS
ESTADO 337 - 5.° piso - Of. 519
CLASIFICADOR 862 - SANTIAGO

ENVIEME GRATIS EL FOLLETO

NOMBRE ....
DOMICILIO ....
....
CURSO QUE LE INTERESA ....

LN 1

Club Hípico

Miércoles 22 de Julio

Primera Carrera. A las 12,45 horas. 1.000 metros. Condicional. Primera Válida para la Apuesta Triple N° 1.

1	Bachaquero	55	14	N. Urrutia	J. Melero
2	Cabriochico	55	12	C. Leighton	C. Bagú R.
3	Cato	55		J. Aracena	H. Jara
4	Chanel	55	3	S. Vásquez	A. Breque
5	Chispeador	55	2	L. Gutiérrez	A. Carreño
6	Juan de la Rosa	55	10	J. Mendoza	L. Santos
7	Coquero	55	13	R. Calvería	A. Castro
8	Lagunero	55	4	J. Trujillo	A. Abarca
9	Maestre	55		I. Escobar	J. Cavieres A.
10	Matinal	55	7	C. Pezoa	E. Inda C.
11	Orlov	55	9	J. Gutiérrez	O. Silva
12	Ramses	55	8	D. Muñoz	J. Castro R.
13	Recóncavo	55	6	A. Poblete	G. Sarmiento
14	Vacilante	55	11	N.N.	M. Velarde

Segunda Carrera. A las 13,10 horas. 1.000 metros. Condicional. Segunda válida para la Apuesta Triple N° 1.

1	Adrienne	53	14	N. Urrutia	C. Muñoz
2	Alcalinada	53	17	J. Marín	Jose Santos
3	Añada Mia	53	16	A. Poblete	S. Fuentes
4	Amita	53	12	L. Carvajal	M. Baeza G.
5	Ben Barka	53	15	L. Murillo	J. Melero
6	Borla Roja	53	1	L. Albornoz	G. Melej
7	Cuchara	53	3	J. Gutiérrez	A. Muscat
8	Gaby Hill	53	2	J. Trujillo	A. Abarca
9	Jacara	53	10	C. Pezoa	J. Inda
10	Kuri Ñe	53	13	D. Muñoz	G. Julia
11	Lunareja	53	4	F. Venegas	O. González
12	Mascarilla	53	18	V. B. Bravo	V. Contreras
13	Perugina	53	9	A. Herrera	V. Contreras
14	Miss Lente	53	5	A. Trujillo	M. Muscat
15	Parranda	53	7	L. Cifuentes	J. Zúñiga
16	Ruborosa	53	8	L. Rivera	L. Gajardo
17	Sedadera	53	6	C. Sepúlveda	C. Covarrubias
18	Tolpanera	53	11	M. Ruiz	A. Carreño

CORRAL: 12 con 13.

Tercera Carrera. A las 13,40 horas. 1.000 metros. Condicional. Tercera Válida para la Apuesta Triple N° 1 y Primera de la N° 2.

1	Aclaración	53	14	E. Vásquez	M. Baeza G.
2	Anneliese	53	17	L. Toro	G. Julia
3	Kenita	53	2	N. N.	G. Julia
4	Biología	53	16	J. Gutiérrez	A. Muscat
5	Carolina	53	12	R. Calvería	F. Pinochet
6	Casbah	53	15	D. Muñoz	H. Cisternas
7	Clepia	53	1	N. Urrutia	C. Muñoz
8	Asiria	53	3	M. Ramírez	A. Carreño
9	Lolera	53	10	C. Leigton	O. González
10	Marilante	53	13	V. Bravo	V. Contreras
11	Miss Irascible	53	4	A. Poblete	S. Fuentes
12	Novalera	53	18	R. González	M. Muscat
13	Poseida	53	5	C. Sepúlveda	C. Covarrubias
14	Respulsa	53	9	L. Cifuentes	C. Covarrubias
15	Red Skin	53	7	A. Trujillo	J. Zúñiga
16	Royal Shadow	53	8	J. Gutiérrez	A. Sepúlveda
17	Sainte Chapelle	53	6	G. Fernández	J. B. Castro
18	Trilladora	53	11	C. Pezoa	E. Inda S.

Corrales: 2 con 3 y 13 con 14.

CUARTA CARRERA. a las 14,10 1.000 mts. Condicional SEGUNDA VALIDA TRIPLE N° 2

1	Asueto	55	14	A. Poblete	G. Sarmiento
2	Banduc	55	17	E. Vasquez	A. Breque
3	Clerk	55	16	N. N.	M. Velarde
4	Copperland	55	12	J. Gutierrez	A. Muscat
5	Epitelio	55	15	N. N.	P. Bagu
6	Falso Judas	55	1	L. Cifuentes	P. A. Bagu R.
7	Franbueso	55	3	R. Jaque	J. Cavieres A.
8	Renacimiento	55	8	O. Escobar	J. Cavieres A.
9	Genial	55	2	C. Pezoa	E. Inda S.
10	Imprevisto	55	10	S. Vásquez	A. Carreño
11	Lan Chile	55	13	C. Leighton	J. Melero
12	Misantropo	55	4	L. Gutierrez	J. Chamorro
13	Patepalo	55	5	R. Castro	A. Muñoz
14	Petruchio	55	7	N. N.	O. Silva
15	Puntito	55	9	L. Murillo	J. B. Castro
16	Sagitario	55	6	M. Ruiz	E. Pinochet
17	Vivo el Ojo	55	11	N. Urrutia	E. Inda

Corral 7 con 8

QUINTA CARRERA a las 14,40 1.300 mts. Handicap TERCERA VALIDA TRIPLE N° 2 PRIMERA VALIDA TRIPLE N° 3

1	Frisón	56	14	E. Guzman	E. Inda
2	Rumoroso	56	17	P. Herrera	A. Donati
3	Mocasin	55	16	L. Albornoz	A. Bullezu
4	Petite	55	12	J. Toro	A. Abarca
5	Mister Bean	53	1	R. Sagardia	A. Abarca
6	Daty	53	15	J. Mendoza	L. Santos
7	Trompifay	53	3	L. Toro	P. Medina
8	Adjunto	52	2	E. Vásquez	A. Martinez
9	Bambu	52	10	J. Duarte	M. Rodriguez
10	Boquete	52	13	R. Claveria	S. Gonzalez
11	El Faraón	52	4	O. Escobar	H. Salas
12	Braniff	51	18	S. Vásquez	C. Tapia
13	Balantina	50	5	A. Poblete	S. Fuentes
14	Bastón	50	7	E. Suarez	J. Melero
15	Frenchy	50	9	C. Ocampo	L. Espinoza
16	Reina Mia	50	8	C. Leighton	E. Pinochet
17	Salvavidas	50	6	G. Fernandez	P. A. Bagu R.
18	Succo	50	11	M. Ramirez	A. Proschle

Corral 4 con 5.

SEXTA CARRERA. a las 15,10 1.200 mts. Clasico SEGUNDA VALIDA TRIPLE N° 3

1	Discolo	56	1	D. Muñoz	O. Silva
2	Testimonio	56	3	C. Sepúlveda	C. Covarrubias
3	Ambiente	54	2	C. Pezoa	M. Baeza G.
4	Atentado	54	10	S. Vasquez	C. Tapia
5	Azulado	52	4	D. Cerda	H. Jara
6	Hawk	52	5	L. Rivera	A. Abarca
7	Catula	49	7	H. Olguin	J. Jara
8	Jauntiness	49	9	A. Poblete	J. Inda
9	Mayana	49	8	C. Leighton	J. Inda
10	Molfeta	49	6	L. Toro	J. Melero

SEPTIMA CARRERA A LAS 15.40 1.300 Mts. Handicap (3ª Válida para la Apuesta Triple N° 3).

1	Rapahue	56	12	J. Toro	L. Santos
2	Migajón	55	1	R. Sagardia	A. Valdés
3	Miliciano	55	3	D. Muñoz	G. Sarmiento
4	Guión	53	2	L. Cifuentes	P. A. Bagú
5	Don Aniceto	48	8	N. N.	P. Bagú
6	Príncipe Valiente	53	10	R. Claveria	A. Carreño
7	El Majadino	51	4	H. Olguin	L. Alvarez B.
8	Estancilla	50	5	N. N.	P. Polanco
9	Beckenbauer	49	7	C. Sepúlveda	A. Vadanovic
10	Frontera Antigua	49	9	S. Vásquez	A. Breque
11	Stabien	48	6	L. Toro	A. Breque V.
12	Destino	47	11	C. Leighton	G. Melej

CORRAL: 4 con 5

OCTAVA CARRERA A LAS 16.15 1.300 Mts. Handicap (1ª Válida para la Apuesta Triple N° 4).

1	Lady Lola	55	14	C. Leighton	A. Proschle
2	Lanada	55	17	E. Guzmán	E. Inda S.
3	Riboco	54	16	J. Duarte	A. Bullezú
4	Orifrán	53	12	J. Toro	P. Polanco
5	Panitao	53	15	M. Ruiz	J. B. Argagnon
6	Solterita	53	1	S. Vásquez	C. Tapia
7	Manager	53	9	A. Poblete	C. Tapia
8	Cobija	52	3	Hugo Pilar	E. Scaia
9	Correo Real	52	2	L. Cifuentes	A. Breque V.
10	Chicaloca	52	10	G. Jorquera	P. Medina
11	Juan Pueblo	52	13	L. Toro	Alv. Breque
12	Sweet Solera	52	4	L. Albornoz	E. Bravo
13	Fortunin	51	5	R. Claveria	E. Inda
14	Aguanahi	50	7	A. Farías	A. Donati
15	Black Spring	49	8	R. Jaque	J. Chamorro
16	Capitulo	49	6	N. Urrutia	L. A. García
17	Quelle Blague	49	11	O. Escobar	H. Salas

VALENTIN UBILLA no anduvo muy bien en La Palma, pero el sábado saldrá adelante. Así lo aseguró a "LA NACION".

Marcus: lo que se llama bueno

● Cubrió 1.400 metros en 1 minuto 29 segundos 3/5.- Correrá el "Alberto Vial" el 16 de Agosto.- Lo montará Carlos Pezoa

Sobresaliente fue la faena que cumplió Marcus a la hora de los aprontes. El pupilo de Oscar González, que animará el "Vial Infante", cubrió 1.400 metros empleando los siguientes parciales: primero 200 metros en 13 segundos; primero 400 metros en 26 segundos; primeros 600 metros en 13 segundos; primeros 400 metros en 26 segundos; primeros 600 metros en 26 segundos; rpimero 600 metros en 38 segundos 3/5; primeros 800 metros en 50 segundos 4/5; rpimeros 1.000 metros en 1 minuto 3 segundos 2/5; los 1.200 metros en 1 minuto 16 segundos 4/5, para completar los 4.400 metros en 1 minuto 29 segundos 3/5.

La actividad controlada en la pista del Club Hípico fue la siguiente.

Pista de Arena

500 metros

KHARTUM, D. Muñoz 31
RITUAL, E. Suárez 31.1/5
PERJURO, N. Urrutia 30.2/5.

600 metros

KAKEAL, L. Toro 37
MAYANAC, Leighton 37.3/5

700 metros

TILINGUE, O. Escobar 43.
DOLCE VITO, C. Sepulveda 43.1/5
PUCHACAY, S. Vasquez 43.33/5
REY COLOMBO, C. Pezoa 46 al carrerón.
BANDU S. Vásquez 43.3/5

1.000 metros

VIARAZA J. Escobar 1.6
HILL BIG R. Claveria 1.4
MASQUEE L. Cifuentes 1.6
ALBERTO, S. L. Cifuentes 1.4 1/5
MAMAYA, E. López 1.4
LUCERO C. Pezoa 1.5.2/5
BOIS DE BOULOGNE, E. López y LA BUFANDA C. Leighton 1.5 iguales
CHANDRA O. Escobar 1.5

1.200 metros

PILLO E. Suarez y SERENDIPITY D. Muñoz 1.17.3/5 iguales
BORDADORA D. Muñoz 1.18
RUIDOSO L. Toro 1.18.2/5
CONTRAFUERTE C. Leighton 1.19.2/5
HENNESSY L. Cifuentes 1.16.4/5
MANILA R. Claveria 1.17.3/5
MINACCIA L. Gutierrez 1.16
BOLD LADY C. Pezoa 1.19.3/5
LLAMA VERDE N. Urrutia y LYDA C. Leyghton 1.18.2/5 iguales
ALGARROBA J. Gutierrez y Pau Rosa C. Leighton 1.20.3/5 iguales
CALCETINES LARGOS E. López 1.19.4/5
LAUSANNE G. Jorquera 1.19
ARMONIOSO C. Sepúlveda 1.17.3/5
SISAL S. Vásquez 1.17.2/5

1.400 metros

GRAND BUNNY E. Guzmán 1.31
SAINT TROPEZ R. Calvería 1.31.3/5
RELAPSA E. Guzmán 1.32.1/5
CORRECTO A. Salas 1.30
MERITORIO G. Jorquera 1.32
PIMPESQUEE E. Suárez 1.28.2/5
GUARDA ROJA R. Claveria 1.33.2/5
MARIENBAD A. Nuñez 1.33.3/5
TITULAR E. López 1.36 a voluntad.
MARCUS C. Pezoa 1.29.3/5
AYOUB KHAN D. Muñoz y VITTORIO C. Jorquera 1.31 iguales.

1600 metros

DOMINIO R. Claveria 1.46
FLORISTA L. Carvajal 1.47

HUINCHE mostró su capacidad en una victoria sobre Ateneo, sin atenuantes.

NOVENA CARRERA A LAS 16,45 1.300 Mts. Handicap (2ª Válida para la Apuesta Triple N° 4).

4-4-12-3-0	1	Nagano	56	14	C. Pezoa	O. Silva
6-0-9-15-9	2	Covadonga Hill	55	17	G. Jorquera	E. Inda S.
4-5-7-9-11	3	Eslava	51	2	E. Guzmán	E. Inda S.
10-0-12-15-10	4	Lujunoso	55	16	L. Gutiérrez	T. Jacial
8-8-10-7-0	5	Celo	54	12	M. Ramírez	S. Fuentes
8-5	6	Relumbrante	53	15	R. Sagardia	Z. Carreño
7-17-2-6-16	7	Apolinario	51	1	C. Ocampo	C. Tapia
2-5-8-6-9	8	Eclaireur	51	3	N. N.	P. Bagú
3-15-6-3-7	9	Kasim	51	10	L. Cifuentes	O. González
9-11-8-10-3	10	Ritual	51	13	E. López	Juan Melero
13-2-9-9-12	11	Encandilada	50	4	M. N.	E. Pinochet
10-2-5-5-1	12	Chicotazo	49	5	O. Escobar	M. Martinez
reaparece	13	El Negro	49	7	J. Duarte	A. Abarca
4-9-9-4-9	14	Feudal	48	9	L. Toro	Alv. Breque
11-7-9-6	15	Mortero	48	8	R. Jaque	A. Bullezú
10-9-12-12-4	16	Taled	47	6	E. Suárez	J. M. Baeza
9-6-1-12-6	17	Travieta	47	11	C. Leighton	J. Cavieres A.

CORRAL: 2 con 3

DECIMA CARRERA a las 14,15- 1.300 Mts Handicap Tercera Válida Triple N° 4.

11-5-9-7-4	1	Miletun	56	14	N. N.	J. Castro R.
Reaparece	2	Pereceo	56	2	R. Romero	C. Tapia
1-6-3-8-10	3	Facisnero	53	15	D. Muñoz	L. Alvarez B.
4-1-5-2-6	4	Hakea	53	1	L. Toro	A. Breque
2-1-5-2-7	5	Pecos	53	2	C. Ocampo	A. Breque
Reaparece	6	Los Maquis	53	3	N. N.	V. Ramirez
4-5-1-2-6	7	Medonia	52	10	O. Escobar	J. Cavieres A.
1-0-4-2-1	8	Paimera	51	13	S. Vasquez	A. Breque E.
1-2-4-3-4	9	Tosti	51	4	N.	E. Becar
Reaparece	10	Angolo	49	5	C. Leighton	O. Gonzalez
1-3-2-8-7	11	Peruro	49	7	J. Duarte	A. Abarca
13-6-3-4-8	12	Viva Maria	49	9	R. Jaque	J. B. Argagnon
2-2-1-2-8	13	Bruxeles	47	8	N. N.	O. Silva
10-11-9-14	14	Electora	47	6	N. N.	C. Miranda
1-8-12-6-13	15	Georgica	47	11	E. Suarez	J. Melero

Corral 4 con 5.

UNDECIMA CARRERA a las 17,50- 1.300 Mts. Handicap

3-4-6-5-2	1	Algorin	53	14	C. Pezoa	A. Bullezu
1-3-3-0-2	2	Khartum	53	12	L. Toro	A. Breque
Reaparece	3	Puchacay	53	1	S. Vasquez	A. Breque
4-4-10-0-11	4	Embelesada	52	3	L. Carvajal	J. Melero
3-1-8-9-5	5	Francofila	52		E. Vasquez	J. M. Baeza
6-1-1-1-4	6	Arauca	50	9	N. N.	J. M. Baeza
2-5-5-5-2	7	Pistrello	52	10	N. N.	O. Silva
5-10-5-3-8	8	Privilegio	52	13	G. Jorquera	C. Tapia
1-8-2-3-12	9	Tico	52	4	N. N.	E. Inda
4-2-5-1-4	10	Incendiaria	51	5	C. Sepulveda	C. Covarrubias
6-5-8-10-4	11	Tilingue	51	7	O. Escobar	L. A. García
Reaparece	12	Bronceado	50	8	E. Suarez	E. Inda S.
13-4-7-3-2	13	Basrah	49	6	G. Fernandez	J. Santos
Reaparece	14	Visnaga	49	11	R. Jaque	P. Inda

Corral 5 con 6

Suspendieron a O. López: 16 días

Novedades en el Acta de Comisarios del H. Chile.

Jinete Suspendido. O. López 16 días.

Suspendidos por malas carreras: 30 días "SebastiaoY" "Abbey" Soberbio.

Suspendidos por el Juez de Partida: 30 días Rockete, Rosafé y Occidental.

Dejará de correr por determinación de su preparador. 30 días. "Coperado"

Suspendido por veterinaria. 10 días. Impaciente, Campanillón, Gin Solo, Prepulosa, Gitanesco.

Autorizado para correr en otros hipódromos.- "Chary"

Autorizados para correr en el Hipódromo Chile. Charcot, La Mejor, Tabanito y Vispera, esta última a partir de Julio 26.

Corrieron descartados. Mechero y Soberbio.

Indultado por el Juez de Partida: "Porto Viejo"

Reventó en sangre. "Parinacota". Estará 30 días sin correr.

Jinetes Multados. E° 50. L. Carvajal y S. Pradenas. E° 100. H. Olguin y C. González. E° 30. Desiderio Muñoz.

Rivales para los clásicos de Mendoza

La siguiente es la nómina de inscritos y sus pesos en los dos clásicos que se **disputarán en Mendoza** el próximo sábado:

CARRERA DE 1.200 MTS.

Notro 60. Preparado 60. Vino Grato 60. Bellísimo 60. Cruz Pierde 60. Trébol Rojo 60. Sol Pampeano 60. Copain 60. Argentado 60. Ben Yak 60. Money River 60. Pamue 60. Chancar 60. Bocon 60. La Timba 57. Forzal 60. Suplente: Chocho"

CARRERA DE 2.200 metros

Husillo. Que Ninfulo. Tenoguito. Huemel. Pamelia. El Nevado. Huincala. Antupillán. Azulaque (es de Córdoba). Bant You. Nahuel. Quintul (es de La Plata). Bulón (es de San Luis). Niarkos. Femetto. Exeje. Como suplente "Gringo"

ASAMBLEA GENERAL DE SOCIOS DEL CIRCULO DE PERIODISTAS DE SANTIAGO

Citase a Asamblea General de Socios del Circulo de Periodistas de Santiago, para el Jueves 23 del presente a las 15 horas, en primera citación, y 15.30 horas en segunda citación, con el número que asista, en su sede de Amunátegui 31, tercer piso.

La Tabla es la siguiente: 1° Acta Asamblea anterior, 2° Balance 1969 y 3° Designación Comisión Revisora de Cuentas.

EL SECRETARIO GENERAL.

A Mendoza:

Viajaron profesionales

Ya se encuentran en Mendoza la mayoría de los profesionales chilenos que fueron invitados al Meeting Internacional.

Los animales que tomarán parte, se embarcaron a las 17.15 horas del día Domingo. Ese mismo día viajó el entrenador Carlos Tapia.

Ayer, salieron rumbo a Mendoza, Jorge Silva (hermano de Oscar Silva), Valentín Ubilla y Daniel Torres.

Hoy deben viajar, José M. Aravena, Hernán Miranda, Jorge Inda y Sergio Azócar.

El latigo José Escobar, viajará mañana.

Todos los profesionales chilenos se encuentran hospedados en el hotel argentino.

De acuerdo a lo informado desde Mendoza, en ambas carreras habrá un total de 16 competidores, incluidos los caballos chilenos.

Electora: crece su opción

Poca actividad en La Palma, que nuevamente tuvo neblina desde temprana hora. De lo visto, sobresalió el apronte de Electora que puso 30 4/5 para los 500 metros.

Todos los cotejos fueron controlados en forma exclusiva para LA NACION, por José Olmos.

PISTA DE CARRERAS
1.400 METROS

PRINCIPE BLANCO (P. Salinas); EOLO (J. Pacheco) en 1.28; primeros 600 en 37; últimos 500 en 33 iguales.

1.200 METROS

SANDRO (J. Marín) en 1.19.3/5 últimos 500 en 34.
NISELAN (P. Salinas) y Kalisay (J. Marín) en 1.16 últimos 500 en 33 iguales.
AIRE GUAPO (J. Aracena) en 1.20.2/5, a voluntad.

1.000 METROS

JANIN (E. Naranjo) en 1.03.2/5
TURISTA (S. Pradenas) en 1.01.4/5
CANDONGO (S. Alcaide) en 1.01.4/5
MARY QUANT (A. Parra) en 1.03.2/5

800 METROS

POLO (S. Alcaide) en 49.2/5
EL TROLITA (V. Bravo) en 50
ALTIVO (S. Pradenas); LITRE (Aprendiz) en 50.3/5 iguales.

500 METROS

ELECTORA (S. Alcaide) en 30.4/5
CLAUDIA LORENA (D. Basoalto) en 32
CABROCHICO (D. Cerda) en 29 de bajada.
PAPPONE (S. Alcaide) en 33, a voluntad.
FORBANTE (S. Alcaide) en 32.
FENICIO (J. Pacheco) en 32.2/5 a la mano del Club.

700 METROS

EL TAÑAO (O. Salinas); ALBARICOQUE (J. Pacheco) en 42.2/5 de bajada iguales.

200 METROS

EL MAJADINO (H. Olguín) en 12.

"Tanteo":

La Tertulia en La Palma

Once competidoras se inscribieron en el Tanteo de Potrancas a correrse el próximo sábado en La Palma.

El mayor atractivo: será la presencia de la invicta La Tertulia que por primera vez asiste a participar en un compromiso palmeño.

Las inscritas:
Black Queen, 54
Esclavelle, 54
Ghanosa, 54
Hello Liddy, 54
Horquilla, 54
Huildad, 54
La Tertulia, 54
Momelda, 54
Monkie, 54
Panfidia, 54
Pigra, 54

La distancia son 1.500 metros y el premio E° 40.000

Seis a Peñuelas

A PEÑUELAS

Seis elementos viajaron ayer a Peñuelas para animar las reuniones de este hipódromo. Los que viajan son Minista, Martuca, El valiente, Virulento, Numérica y Gruñido.

OPERADOS

Paiquino y Pío Baroja perdieron su condición de reproductores.

PUNCHE

Estará un tiempo de para, ya que se le aplicaron cáusticos en los nudos de las manos.

Ganó Jara en San Isidro

BUENOS AIRES, 19 (ANSA) Hipódromo de San Isidro PRIMERA CARRERA 8' 5-, 8-1.600 metros
1 Nalponcella (20) (por R. of way y por Grapa) 57 Kg. jockey N. Palaveci de la puntera. no dividendos 20.80 5.80
2 Above (23) dividendos 4.90.
3 Mar de Ganas (11) dividendos 5.50
ganada por 2 cuerpos del segundo al tercero uno y medio cuerpo tiempo 1' 40" 2/5 cuidador J. M. Ferro.

SEGUNDA CARRERA distancia 1.000 metros
1 BOLA MATARI (20) (Por Brecher y por Bi Mair) 54 Kg. jockey E. Jara dividendos 6.10 3.60
2 Dulce (4) dividendos 6.20
3 Fulguroso (19) dividendos 9.90
ganada por distanciamiento del segundo al tercero 2 cuerpos tiempo 59" 4/5 cuidador L. Saccone.
TERCERA CARRERA. Distancia 1.600 metros
1 Oropelina (13) (Por M. Claro y por pensada) 57 Kg. jockey F. Lerma dividendos 20.60 3.70
2 DIGLINDA (18) Dividendos 2.50
3 INDIRA (4) Dividendos 2.50
Ganada por cuatro cuerpos del segundo al tercero un pescuezo tiempo 1' 39" 3/5 Cuidador R. G. Heredia.

ANSA 75 - BUENOS AIRES - TURF/ Carreras - Dos

CUARTA CARRERA. Distancia 1.400 metros
1) Habanita, por Ceiber y La Habana, 56 Kgs. Jockey R. Barrionuevo. Div. 15.20 y 3.60
Bufina. Div. 3.20
La Quiero. Div. 2.70
Ganada por dos cuerpos del segundo al tercero cuatro cuerpos. Tiempo 1 Minuto 27 segundos 4/5. Cuidador: R. A. Cortez.

QUINTA CARRERA. Distancia 1000 metros.
1) Pamisola por Pusilanime y Slap 57 Kgs. Jockey J. Martino. Div. 28.50 y 7.40
2) Lompass; 3) A. Blanca.
Ganada por medio cuerpo. De segundo al Tercero un cuerpo y medio.
Tiempo 1 minuto 00 segundos 3/5. Cuidador J. Martino.

SEXTA CARRERA. distancia 4.000 metros.
1) Niarkito, por Again y Incombustible, 60 Kgs. Jockey Fajardo Div. 6.10 y 3
2) Uno de Tantos. Div. 10.20
3) Taurudun. Div. 4.10
Ganada por varios cuerpos. De segundo al tercero varios cuerpos. Tiempo: 4 minutos, 22 segundos 2/5. Cuidador: R. J. Pavón.

En el Premio Japón volverá Pimentero

El próximo 29 de Agosto, en el clásico "Japón", que se disputará en el Hipodromo Chile, volverá a la actividad, Pimentero. El pupilo de Juan Melero perdió el domingo ante Camaro, en el clásico "Jockey Club del Perú", tan solo por media cabeza, cuando daba diez kilos de ventaja a su vencedor.

LA TERTULIA.

A la "mano" del Hipódromo Chile trabajó Johnny Cavieres a la potranca La Tertulia. Cubrió montada por Desiderio Muñoz, 1.200 metros en 1 minuto 14 segundos 4/5. Primeros 600 metros en 35 segundos, los 800 metros en 48 segundos y el kilómetro en 1 minutó 1 segundo.

A CARACAS.

Listos para ser embarcados con destino a Vénezuela se encuentran los ejemplares Pimpisquille y El Paleteado. Pimpisquille será entrenada en La Rinconada por Antonio Jacial. El Paleteado por Carlos Etchegaray.

G.JORQUERA.

¿Alguna monta clasiquera...? "Para el "tanteo" en el Hipódromo Chile me ofrecieron Vittorio. En el "Vial Infante", dirigiré a Escondido."

Diálogo con el jinete Galvarino Jorquera.

PERSPICAZ.

Otro ejemplar que está listo para animar el "Alberto Vial" es Perspicaz. Tendrá en sus lomos a Desiderio Muñoz.

Museos

MUSEO DE AUTOS ANTIGUOS DE JOAQUIN LEWIN AVDA. DIEZ DE JULIO 841. Abierto al público lunes a viernes de 9 a 19 horas, sábado de 9 a 13 horas. Cerrado los domingos (entrada gratuita)

CLAUSTRO DE SAN FRANCISCO (ALAMEDA). Los días domingos, miércoles y viernes estarán abiertos al público los claustros del primer piso

MUSEO DEL CARMEN DE MAIPU: Histórico y costumbrista. Ubicado en la planta baja del Templo Votivo de Maipú. Abierto sábados, domingos y festivos de 15 a 19 horas

MUSEO DE ARTE POPULAR AMERICANO TERRAZA DE HIDALGO. CERRO SANTA LUCIA. Abierto al público martes a sábado de 10 a 12 y de 15 a 18 horas, domingos y festivos de 15 a 18 horas

MUSEO NACIONAL VICUÑA MACKENNA. VICUÑA MACKENNA 94 Abierto martes a sábado de 10 a 13 y de 15 a 18, domingos y festivos de 10 a 13 horas. Cerrado los días lunes

MUSEO NACIONAL DE HISTORIA NATURAL QUINTA NORMAL. Abierto al público martes a sábado, de 9 a 18 horas, domingos y festivos, de 10 a 13 y de 15 a 17.30 horas, cerrado los lunes

MUSEO HISTORICO NACIONAL. MIRAFLORES 50. Abierto al público martes a sábado, de 9 a 12.30 y de 15 a 18 horas, domingos y festivos, de 15 a 18 horas, cerrado los lunes

MUSEO NACIONAL DE BELLAS ARTES. PARQUE FORESTAL. Abierto al público martes a sábado, de 9.30 a 13 y de 17 a 20 horas, domingos y festivos de 10 a 13 y de 17 a 20 horas, cerrado los lunes

TURNO FARMACIAS

SEMANA COMPRENDIDA ENTRE EL 18 AL 25 JULIO

1er. SECTOR — MAPOCHO — AVDA. BDO. O'HIGGINS — TEATINOS — CERRO SANTA LUCIA

FRANCO INGLESA Portal Bulnes N° 405. PORTEÑA San Antonio N° 94. ROJAS Morande N° 13. MERCED Merced N° 403. IBERIA Estado N° 190 y GUZMAN San Antonio N° 581

2° SECTOR — TEATINOS — CATEDRAL — BALMACEDA OCC QUINTA NORMAL — CARRASCAL BLANQUEADO

COLON San Pablo N° 3310. ITALIANA San Pablo N° 2402. BITRAN San Pablo N° 1505. VENECIA Catedral N° 2201. QUINTA Nueva Imperial N° 4498. BARRANCAS San Pablo N° 5420. IDEAL Mapocho N° 4052. BELGICA Mapocho N° 6101. LA ESTRELLA San Pablo N° 8735. DIAGONAL Gonzalo Bulnes N° 2491

3er. SECTOR — AVDA. BDO. O'HIGGINS — RAMON FREIRE — POBLACION LOS NOGALES — ZANJON DE LA AGUADA — SAN DIEGO

ANDRADE Alameda N° 2902. LAS REJAS Avda. Ecuador N° 5142. LA SANITARIA Basoñán N° 698. CARRERA Los Pingüinos N° 4294. SAN IGNACIO Alameda N° 1500 y MODERNA Ramón Freire N° 1924 Maipú

4° SECTOR — AVDA. BDO. O'HIGGINS — FRANKLIN — SAN DIEGO — AVDA. BUSTAMANTE

BAQUEDANO V. Mackenna N° 2. ALHAMBRA Lira esq. 10 De Julio. SANTA ROSA Santa Rosa N° 1398. PARIS San Diego N° 2167. MAULE León Ugalde N° 1599. EL MERCURIO San Diego N° 301. AVENIDA MATTA Avenida Matta N° 994 y BELEN Nataniel N° 931

5° SECTOR — PROVIDENCIA — VITACURA — APOQUINDO LAS CONDES — BILBAO

LAS LILAS José M. Infante N° 239. DE LA CRUZ Providencia N° 2012. DEL ORIENTE Nueva Las Condes N° 7122. LEGUIA A. Leguía Norte N° 210. SAN JUAN Avda. Colón N° 5083. TOBALABA Tobalaba N° 1191 y VITACURA Vitacura N° 5342

6° SECTOR — IRARRAZAVAL — BILBAO BUSTAMANTE — MACUL — LA REINA

FARR Irarrázaval N° 3133. LARRAIN Larraín N° 6877. LOS ALMENDROS Pdte. Balle y Ordóñez N° 4508 ex-Diagonal Oriente. LA REINA Simón Bolívar N° 5708. SUR Avda. Grecia N° 1004. LA PROVIDENCIA R. Del Río N° 1654. LAS AMAPOLAS Eliecer Parada N° 2032. BRASILIA J. P. Alessandri N° 3533. SANTA MARTA Poeta Vicente G. Huidobro N° 4100. VILLA SANTA CAROLINA Castillo Urízar N° 2259 y VILLA LA REINA Nueva Larraín N° 9000.

7° SECTOR — VICUNA MACKENNA — ZANJON DE LA AGUADA — CAMINO MELIPILLA — SAN MIGUEL — LA CISTERNA — LA GRANJA

AEROPUERTO Camino Melipilla N° 6075. ROCA San Joaquín N° 2399. TURQUESTAN Enrique Matte N° 1551. ASTURIAS Gran Avenida N° 4308. PUNTA ARENAS Gran Avenida N° 6045. BERMACO Gran Avenida N° 9878. SAN CARLOS Uruguay N° 1612. LA LEGUA Santa Rosa N° 3890. PORVENIR Santa Rosa N° 5962. LA LINEA Fernández Albano N° 02880. JOSE MARIA CARO Avenida Central N° 7597. A. KENIA Avenida Central N° 6553 y SANTA ELENA Santa Elena N° 2197

8° SECTOR — AVDA. SANTA MARIA — RENCA — AVDA. FERMIN VIVACETA — AVDA. INDEPENDENCIA AVDA. EL SALTO — AVDA. RECOLETA

LA PAZ Avda. La Paz N° 402. SAN LUIS Independencia N° 1102. MARINA Vivaceta N° 2082. TERRA Dgo. Santa María N° 2736. SANTA MARIA Avda. México N° 1298. PROGRESO Pedro Fontova N° 4242. WAISMAN Avda. Recoleta N° 2110. ALEMANA Avda. El Salto N° 2254 y SANTA VICTORIA Carlos Aguirre Luco N° 1152

TURNO PERMANENTE

FARMACIA DE URGENCIA Avda. Portugal N° 155.

Nota: Los turnos son sólo para la atención del despacho de recetas, medicamentos de urgencia y útiles de curación y podrán ser atendidos después de las 20 horas en Invierno y 20.30 en Verano y podrán ser atendidos por la ventanilla correspondiente

Itinerario LAN CHILE

LUNES.- PUDAHUEL - LAN

Vuelo 152: Sale a las 9 horas con destino a Antofagasta, Lima, Guayaquil, Cali, Panamá y Miami. Con conexiones en Miami a todas las ciudades de Estados Unidos y desde Panamá, a Centro América y México.
Vuelo 151: Llega a las 9.30 horas procedente de Antofagasta, Guayaquil, Cali, Panamá, Miami y Nueva York.
Vuelo 151: Sale a las 10.20 horas con destino a Buenos Aires y Río de Janeiro
Vuelo 160: Llega a las 22 horas procedente de Río de Janeiro y Buenos Aires.

MARTES.- PUDAHUEL - LAN

Vuelo 153: Llega a las 12 horas, procedente de Miami, Panamá y Lima.
Vuelo 153: Sale a las 12.50 horas, con destino a Buenos Aires y Montevideo.
Vuelo 101: Sale a las 16 horas con destino a Mendoza.
Vuelo 100: Llega a las 18.10 horas, procedente de Mendoza.
Vuelo 154: Llega a las 20 horas, procedente de Montevideo y Buenos Aires.
Vuelo 154: Sale a las 21 horas, con destino a Lima, Panamá y Miami. Con conexiones en Panamá, a Centro América, México y Caracas y en Miami a todas las ciudades de Estados Unidos.

MIERCOLES.- PUDAHUEL - LAN

Vuelo 453: Llega a las 12 horas, procedente de Nueva York, Miami, Panamá y Lima.
Vuelo 453: Sale a las 13 horas con destino a Buenos Aires.
Vuelo 454: Llega a las 20 horas procedente de Bueno Aires.
Vuelo 454: Sale a las 21 horas con destino a Lima, Miami y Nueva York. Con conexiones en Miami a todas las ciudades de Estados Unidos y en Nueva York a Canadá, Madrid, París, Londres, Roma, Zurich y Frankfurt.

JUEVES.- PUDAHUEL - LAN

Vuelo 130: Sale a las 07.30 horas con destino a Rapa Nui y Tahiti. Con conexiones a Australia y Japón vía Hawaii.
Vuelo 155: Llega a las 12 horas, procedente de Miami, Cali, Guayaquil y Lima.
Vuelo 155: Sale a las 12.50 horas con destino a Buenos Aires y Montevideo.
Vuelo 101: Sale a las 16 horas con destino a Mendoza.
Vuelo 100: Llega a las 18.10 horas, procedente de Mendoza.
Vuelo 156: Llega a las 20 horas procedente de Montevideo y Buenos Aires.
Vuelo 156: Sale a las 21 horas, con destino a Lima, Cali, Miami y Nueva York. Con conexiones en Miami a todas las ciudades en Estados Unidos y en Nueva York a Canadá, Madrid, París, Londres, Roma, Zurich y Frankfurt.

VIERNES.- PUDAHUEL - LAN

Vuelo 140: Sale a las 9 horas con destino a Antofagasta y Asunción. Con conexiones a Río de Janeiro y Sao Paulo.
Vuelo 451: Llega a las 10.45 horas procedente de Nueva York, Miami y Lima.
Vuelo 451: Sale a las 11.45 horas con destino a Buenos Aires.
Vuelo 141: Llega a las 20 horas procedente de Asunción y Antofagasta.
Vuelo 450: Llega a las 20 horas procedente de Buenos Aires.
Vuelo 450: Sale a las 21 horas con destino a Guayaquil, Miami y Nueva York. Con conexiones en Miami a todas las ciudades de Estados Unidos y en Nueva York a Canadá, Madrid, París, Londres, Roma, Zurich y Frankfurt.

SABADO.- PUDAHUEL - LAN

Vuelo 161: Sale a las 08.20 horas con destino a Buenos Aires y Río de Janeiro.
Vuelo 157: Llega a las 12 horas procedente de Nueva York, Miami, Panamá y Lima.
Vuelo 150: Llega a las 20 horas procedente de Río de Janeiro y Buenos Aires.
Vuelo 131: Llega a las 21.30 horas procedente de Tahiti y Rapa Nui. Con conexiones de Japón, vía Hawaii y Australia.
Vuelo 150: Sale a las 21 horas con destino a Lima, Guayaquil, Panamá, Miami y Nueva York. Con conexiones desde Miami a todas las ciudades de Estados Unidos, y desde Nueva York a Canadá, Madrid, París, Londres, Roma, Zurich y Frankfurt.

DOMINGO.- PUDAHUEL - LAN

Vuelo 455: Llega a las 12 horas procedente de Nueva York, Miami, Guayaquil y Lima.
Vuelo 455: Sale a las 13 horas con destino a Buenos Aires.
Vuelo 101: Sale a las 16 horas con destino a Mendoza.
Vuelo 100: Llega a las 18.10 horas procedente de Mendoza.
Vuelo 452: Llega a las 19 horas procedente de Buenos Aires.
Vuelo 452: Sale a las 20 horas con destino a Lima, Panamá, Miami y Nueva York. Con conexiones en Miami a todas las ciudades de Estados Unidos y desde Nueva York a Canadá, Madrid, París, Londres, Roma, Zurich y Frankfurt.

BANCO DEL ESTADO DE CHILE

DEPARTAMENTO HIPOTECARIO E INVERSIONES

SORTEO DE BONOS 10/6

AGOSTO 1970

1.000.-

357 1064 1167 1171 2848 2850 2861 2863 3020 3079 3095
3136 3139 3189

500.-

622 623 808 2087 2090 2095

100.

91560	97979	98213	98243	98934	99139	99195	99535	99537	99539
99541	99542	99554	99557	99558	99561	99573	99575	99576	99577
99603	99604	99605	99606	99608	99609	99610	99611	99612	99613
99614	99615	99616	99617	99619	99620	99621	99622	99623	99624
99625	93647	99649	99653	99655	99656	99657	99658	99659	99660
95661	99662	99663	99664	99665	99668	99671	99672	99673	99674
99694	99695	99696	99697	99698	99699	99700	99701	99702	99703
99707	99708	99709	99711	99712	99713	99714	99715	99716	99717
99718	99719	99721	99722	99723	99724	99725	99784	99785	99786
99787	99788	99789	99790	99791	99792	99793	99795	99797	99798
99799	99804	99805	99806	99808	99809	99810	99816	99817	99819
99820	99821	99824	99825	99826	99827	99828	99831	93832	99833
99834	99835	99836	99838	99839	99840	99850	99870	99871	99872
99873	99874	99875	99876	99877	99879	99880	99881	99896	99897
99898	99899	99900	99906	99907	99913	99914	99915	99916	99917
99926	99927	99928	99929	99930	99931	99932	99933	.....	.....

111672	111675	111679	111686	111692	111693	111696	111705	111721
111725	111734	111737	111765	111843	111846	111855	111859	111915
111933	111935	111944	112182	112193	112207	112209	112211	112213
112243	112244	112246	112250	112251	112255	112256	112257	112259
112271	112274	112281	112285	112289	112292	112301	112306	112309
112313	112316	112323	112332	112337	112352	112354	112357	112359
112361	112376	112378	112379	112381	112383	112385	112386	112390
112392	112394	112396	112401	112402	112403	112405	112405	112407
112408	112409	112411	112413	112416	112417	112419	112420	112421
112422	112423	112424	112426	112429	112432	112438	112457	112462
112466	112469	112472	112475	112478	112480	112481	112488	112495
112497	112505	112507	112508	112510	112512	112514	112517	112524
112532	112539	112543	112546	112549	112555	112558	112564	112570
112580	112582	112584	112588	112597	112599	112600	112611	112613
112618	112623	112626	112629	112634	112636	112640	112656	112660
112671	112674	112677	112681	112687	112690	112693	112704	112706
112712	112716	112767	112770	112772	112776	112779	112780	112786
112793	112795	112806	112809	112810	112813	112814	112817	112820
112822	112825	112828	112830	112832	112834	112838	112848	112850
112853	112855	112860	112863	112868	112870	112872	112875	112878
112882	112887	112890	112997	113000	113001	113003	113005	113007
113008	113010	113017	113019	113020	113032	113036	113039	113042
113044	113060	......	......	......	......	......	......	......

50.

54681	54748	54875	55418	55466	55472	55474	55482	55489	55491	55495
55496	55502	55504	55507	55508	55509	55512	55516	55519	55520	55522
55525	55542	55550	55558	55559	55582	55586	55588	55592	55601	55603
55604	55605	55606	55607	55609	55610	55612	55615	55619	55621	55622
55623	55625	55626	55627	55628	55629	55630	55631	55633	55635	55636
55637	55638	55639	55640	55641	55644	55645	55646	55658	55659	55660
55661	55662	55663	55664	55666	55668	55669	55671	55672	55676	55678
55679	55680	55681	55684	55685	55686	55687	55688	55699	55702	55704
55723	55782	55784	55785	55788	55789	55791	55793	55794	55798	55799
55804	55806	55807	55808	55810	55812	55814	55818	55819	55820	55821
55825	55826	55827	55828	55833	55838	55839	55840	55841	55850	55851
55852	55853	55899	55906	55908	55909	55910	55911	55912	55914	55917
55918	55919	55923	55924	55926	55927	55928	55929	55931	64448	64540
64559	64573	64609	64654	64657	64662	64668	64675	64681	64687	64695
64758	64759	64786	64791	64793	64807	64809	64811	64812	64815	64816
64817	64827	64828	64829	64831	64834	64835	64839	64841	64843	64849
64850	64863	64864	64865	64878	64882	64884	64885	64888	64889	64890
64891	64894	64895	64896	64897	64899	64900	64901	64903	64907	64911
64935	64937	64938	64940	64942	64945	64947	64948	64949	64953	64956
64958	64959	64960	64962	64965	64967	64982	64984	64986	65066	65102
65123	65135	65173	65192	65253	65257	65295	65312	65328	65354	65371
65385	65444	65459	65474	65490	65513	65538	65562	65593	65608	.....

20

49219	49259	49333	49336	49396	49514	49603	49652	49669	49789	49865
50008	50010	50027	50029	50030	50032	50038	50040	50168	50224	50231
50236	50239	50240	50241	50243	50244	50246	50248	50255	50258	50259
50260	50261	50262	50271	50275	50296	50297	50305	50310	50312	50315
50317	50318	50319	50320	50322	50323	50325	50331	50332	50334	50335
50337	50338	50339	50340	50342	50343	50344	50345	54462	54472	54479
54484	54488	54498	54533	54536	54553	54565	54569	54584	54588	54625
54629	54636	54657	54669	54676	54699	54745	55238	55291	55293	55325
55337	55352	55357	55402	55429	55430	55434	55435	55436	55437	55469
55470	55473	55474	55477	55480	55482	55487	55490	55493	55495	55501
55503	55572	55698	.....	.....	.....	.....	.....	.....	.....	.....

10.

42425	42443	42452	42496	42503	42518	42572	42607	42609	42610	42614
42617	42619	42620	42621	42622	42623	42624	42625	42627	42630	42631
42632	42639	42640	42641	42642	42645	42646	42648	42649	42650	42652
42653	42654	42655	42657	42659	45548	45672	45678	45679	45682	45929
46016	46084	46092	46111	46172	46189	46191	46203	46207	46209	46214
46226	46233	46245	46259	46272	46280	46287	46292	46299	46308	46313
46326	46338	46342	46346	46353	46355	46358	46363	46375	46377	46383
46391	46392	46393	46394	46395	46397	46398	46406	46411	46418	46423

RESUMEN:				
	14	BONOS de......	E° 1000.-	14.000.-
	6	"	500.-	3.000.-
	358	"	100.-	35.800.-
	241	"	50.-	12.050.-
	113	"	20.-	2.260.-
	88	"	10.-	880.-
				67.990.-

DEPARTAMENTO HIPOTECARIO E INVERSIONES

SORTEO DE BONOS 6 3/4

AGOSTO 1970

50.-

142 148 1064 1088 1634 1639

RESUMEN 6 BONOS ...... E° 50..........E° 300.-

Santiago 14 de Julio de 1970

Rafael Zaldivar Díaz

NOTARIO

TIMBRES DE GOMA Y METAL GRABADOS, CALADOS
1896 - 1969
HUMBERTO GARETTO C. FABRICANTE NUEVA YORK 47
PRESTIGIO POR TRADICION
SUC. NUEVA YORK 58 Y ARTURO PRAT 253

HOY C.B. 138 EMISORAS CRUZ DEL SUR

AHORA CON 50 K.W. de Potencia en ANTENA
C.B. 138 RADIO CRUZ DEL SUR ¡SIEMPRE EN SU HOGAR!

FONCK
EN SUS EXCURSIONES LLEVE
TeeFix
ETIQUETA AZUL CEYLAN

CORRIA...
PARA LLEGAR ANTES!

1.683
personas como él murieron en accidentes de tránsito en el año pasado.
Salga más temprano para llegar a tiempo; la vida de los demás está ligada a la suya.

DIRECCION DE ABASTECIMIENTO Y CONTABILIDAD DE LA ARMADA

PROPUESTA PRIVADA Nº 550

Llámase la atención del comercio en general a esta Propuesta Privada, que está solicitando la Armada, por la provisión del siguiente artículo: **13.000 PARES ZAPATOS NEGROS, HORMA "T"**

Puesto en el Centro de Abastecimiento Valparaíso.

Esta Propuesta se abrirá únicamente en la Dirección de Abastecimiento y Contabilidad de la Armada (Depto. II Adquisiciones), Subida Artillería 466 Playa Ancha Valparaíso, el DIA VIERNES 24 DE JULIO DE 1970, A LAS 15.00 horas.

Bases y antecedentes pueden solicitarse en la Oficina de Apertura de la Propuesta y en Santiago Comandancia en Jefe de la Armada, Edificio del Ministerio de Defensa Nacional, 7° Piso.

EL DIRECTOR

CINE GUIA

SECTOR PLAZA ITALIA

NORMANDIE Alameda 139 Tel. 392749. Desde las 14 hrs. La casa en que vivimos, chilena colores, mayores 14 años.

SECTOR ÑUÑOA— PROVIDENCIA —VITACURA

ANDES Avda. Irarrázaval 1435 Tel. 43811. Desde las 14 hrs. La escoria del desierto. Una Eva y dos Adanes. El inspector Closeau.

CALIFORNIA. Irarrázaval 1568 Tel. 498061. A las 16.15, 19 y 22 hrs. Erotisssimo, mayores 21 años.

DANTE. —Washington 26. Tel. 494359. A las 16.15, 19.15 y 22.15 hrs. "El graduado, mayores 18 años.

EGAÑA. Plaza Egaña. Tel. 271026. Desde las 15 hrs. El credo de un hombre solitario. Retrato de un rebelde. Clamor de justicia.

EL GOLF. Apoquindo 3368 Tel. 480046. A las 16.30, 19.15 y 22.15 hrs. Faena a la italiana, mayores 18 años.

HOLLYWOOD. Irarrázaval 2900 Tel. 42389. Desde las 13 hrs. Patton. Rio seco. La noche de la emboscada.

LAS CONDES. Apoquindo-Noruega. Tel. 484067. A las 16,19 y 22 hrs. La casa en que vivimos, chilena, colores, mayores 14 años.

LAS LILAS. E. Yáñez-J. de Dios Tel. 431160. A las 15.45, 19 y 22 hrs. El recuento, drama, mayores 18 años.

LO CASTILLO. Vitacura. Tel. 481981. A las 16, 19 y 22 hrs. Los malditos, mayores 21 años.

MARCONI. Manuel Montt 032 Tel. 42.867. A las 16, y 19 hrs. Boulevard. A las 22 hrs. Te amo Te amo.

MACUL. J. P. Alessandri 3547 Tel. 213418. Desde las 14 hrs. La revolución de los incorformes. Los felinos. Amores que matan.

ORIENTE. P. de Valdivia 099 Tel. 41345. A las 16.15 hrs. Los tres caballeros. A las 19 y 22 hrs. Marsh, mayores 21 años.

P. DE VALDIVIA. P. de Valdivia-Bilbao. Tel. 43948. A las 15.30, 18.30 y 21.45 hrs. Los malditos, mayores 21 años.

VERDI. P. de Valdivia 5273. Tel. 499704. Desde las 14 hrs. Las novias de drácula. El lobo humano. La mansión de drácula.

10 DE JULIO —FRANKLIN— AVDA. MATTA— GRAN AVENIDA

ALHUE. Población Dávila. Tel. 581427. Desde las 14 hrs. La Mansión de drácula. El lobo humano. Las novias de drácula.

AMERICA. Ñuble 390. Tel. 52443. Desde las 14 hrs. Dos valientes. Amor en el aire. La ciudad no es para mi.

ESMERALDA. San Diego 1035 Tel. 64303. Desde las 13 hrs. Patton. Rio Seco. La Noche de la emboscada.

GRAN AVENIDA. Gran Avenida 4830. Tel. 52163. Desde las 13.30 hrs. La casa en que vivimos, chilena, mayores 14 años.

IMPERIAL. San Diego 1344 Tel. 51112. Desde las 14 hrs. Busco mi destino. Quien mato a mi mujer. Sube y Baja.

LIRA. Pintor Cicarelli 293. Tel. 52181. Desde las 14 hrs. Shanoe. Quien mato a mi mujer. El golf.

MISTRAL. San Diego 279. Tel. 63994. Desde las 13 hrs. El derecho de nacer. Los pre- Universitarios. El Huracan Ramírez.

MODERNO. Gran Avda. 6544. Tel. 581782. Desde las 14 hrs. El médico de la mutual. Maciste el gladiador de Esparta. Dios los cria Ringo los mata.

ROMA. San Diego 230. Tel. 67258. Desde las 14 hrs. Prisionero de la ciudad. El caballo bayo.

MONACO. 10 de Julio-A. Prat. Tel. 382845. Desde las 13 hrs. Los buitres tienen hambre. Bajo el poder de la maldad. Arabesque.

SAN DIEGO. San Diego 612 Tel. 81093. Desde las 14 hrs. La patrulla fantasma. Isadora. La Torre de Londres.

SAN MIGUEL. Avda. Euclides 1202. Tel. 51263. Desde las 14 hrs. La Torre de Londres. Isadora. La patrulla fantasma.

PORTUGAL. 10 de Julio 242. Tel. 34816. Desde las 14 hrs. Cuando los hijos se van. El as de oro. Especialista en chamacas.

PRAT. San Diego 2117. Tel. 50754. Desde las 13 hrs. Cuando los hijos se van. El as de oro. Especialistas en chamacas.

SECTOR QUINTA NORMAL

IDEAL CINEMA. Mapocho 4117. Tel. 713384. Desde las 14 hrs. Si estas vivo dispara. Kriminal. Una ráfaga de plomo.

MAIPO. San Pablo 4251. Tel. 731982. Desde las 14 hrs. La venganza del vampiro. La sombra del gato. Con infinito amor.

LO FRANCO. Carrascal 4604. Desde las 14 hrs. El médico de la mutual. Asalto al banco de Inglaterra. Lunes 1 Domingo 7.

SECTOR SAN PABLO— ALAMEDA— ESTACION — BRASIL

ALAMEDA Alameda 2987. Tel. 91254. Desde las 12.30 hrs. Irma la dulce. El navajo. Fortaleza del infierno.

ALCAZAR. Avda. Brasil 373. Tel. 80122. Desde las 14 hrs. Una Eva y dos Adanes. El inspector Closeau. Escoria del desierto.

BLANCO ENCALADA. Blanco Encalada 2820. Tel. 91787. Desde las 14 hrs. Busco mi destino. Quien mato a mi mujer. Sube y baja.

ALESANDRI. Alameda 2987. Tel. 86848. Desde las 11 hrs. La casa en que vivimos, chilena colores, mayores 14 años.

COLON. San Pablo- Maipú. Tel. 733146. Desde las 13.30 hrs. Nobleza baturra. La olimpiada de México. Fuiste mia un verano.

MINERVA. San Pablo 3230. Tel. 733342. Desde las 13 hrs. La muerte viaja a caballo. La Brigada del diablo. El camino de la vengaza.

MONUMENTAL. Alameda 3943. Tel. 91555. Desde las 14 hrs. Si estas vivo, dispara. Kriminal. Una faja de plomo.

SECTOR INDEPENDENCIA VIVACETA— EL SALTO

CARRERA. Alameda 2151. Tel. 86685. Desde las 13 hrs. Patton. Rio Seco. la noche de la emboscada.

LA PALMILLA. Pedro Fontova 5021. Descanso.

NACIONAL. Independencia 801. Tel. 370594. Desde las 13 hrs. Si estas vivo dispara. Kriminal. Una rafaga de plomo.

VALENCIA Plaza chacabuco Tel. 370288. Desde las 14 hrs. Con infinito amor. La Sombra del gato. ILa venganza del vampiro.

CINES COMUNALES

MAIPU. 5 de Abril- Pajantos. Desde las 17 hrs. Duffy el único. El espejo de los espias.

NACIONAL. Puente Alto. Desde las 14 hrs. Desnudarse o morir. Esta noche si. La noche del halcón.

PLAZA. Puente Alto. Desde las 15 hrs. Soldados vírgenes. Gracias tia, mayores.

MUNICIPAL. San Bernardo. Desde las 14 hrs. Kitosh. La muerte no cuenta los dólares.

PLAZA. Talagante. Tel. 66. Desde las 17 hrs. Las infieles. Samba.

SANTIAGO. San Bernardo. Desde las 14 hrs. Mátelos a todos y regrese solo. Los violentos van al cielo. Las pistolas no discuten.

"TEATRO NEGRO DE PRAGA" SUPERO TODAS LAS EXPECTATIVAS DEL PUBLICO EL NUEVO SISTEMA CHECOSLOVACO REVOLUCIONA EL TEATRO EN SUS FORMAS TRADICIONALES.- HOY Y HASTA EL DOMINGO OFRECE UNICA FUNCION VERMOUTH A LAS 7.15 EN EL TEATRO CAUPOLICAN

Una salva de aplausos, con el público de pie, premió la primera actuación del famoso "espectáculo checoslovaco "Teatro en Negro de Praga" en el Teatro Caupolicán. La nueva novedad teatral que se presentará en dicho Teatro hasta el próximo Domingo 26, ha venido a revolucionar el ambiente de la capital en la misma forma que ya lo hiciera en sus 53 "tournees" realizadas por Europa, América, Asia y Australia en sus 10 años de giras.

El Teatro Negro de Praga es un mensaje de arte auténtico. Una experiencia visual de impacto por el empleo de luces, música, mimos y teatro puro de alta jerarquía. Su originalidad consiste en la manera cómo utiliza la técnica de la cámara oscura y de la poesía del color, el movimiento escénico y la expresión musical.

La Empresa Chilena Cóndor, haciéndose eco de los numerosos pedidos de Instituciones, ha accedido a conceder precios rebajados para las funciones de hoy Martes al Viernes 24, a fin de que todo Santiago pueda gozar de este maravilloso espectáculo checoslovaco.

El Teatro Negro de Praga ofrecerá solamente funciones Vermuth a las 7.15 de la tarde, hasta el Domingo 26 del actual, estando las entradas a la venta desde las 10 de la mañana, sin interrupción, a los precios de E° 40 platea baja, E° 15 los niños; E° 20 Platea alta numerada, E° 10 los niños; E° 10 la Galería y E° 5 los niños. Este espectáculo es para todo espectador.

Los artistas del Teatro Negro de Praga viajan la próxima semana a Buenos Aires.

CINES DE CENTRO

AUDITORIUM. Bandera 236 Tel. 84688. Desde las 13 hrs. "Sra. Brown, que guapa es su hija" además de dibujos animados menores.

ASTOR. Estado 257 Tel. 392112. Desde las 13 hrs. "Los malditos" Dirk Bogarde, Ingrid Thulin mayores 21 años.

BANDERA. Bandera 76. Tel. 714403. Desde las 11 hrs. "La casa que vivimos" chilena colores mayores de 14 años.

CITY. Agustinas 1022 Tel. 66687. Desde las 10.25 hrs. "El Extra" Cantinflas, cómica mexicana colores menores.

CENTRAL. Huérfanos 930. Tel. 33555. Desde las 11 hrs. "La ... drama colores mayores 21 años.

CERVANTES. M. Cousiño 134 Tel. 381894. Desde las 11 hrs. ... Annie Girardot comedia colores mayores 21 años.

CINELANDIA. Puente 540 Tel. 67532. Desde las 14 hrs. "Manantial del amor" "La muerte viviente", ambas mexicana colores mayores.

CAPRI. Monjitas 825 Tel. 392414. Desde las 10 hrs. "Los buitres tienen hambre" Clint Eastwood. "Bajo el poder de la maldad" ambas acción mayores.

CONTINENTAL. Plaza Bulnes 41 Tel. 60735. Desde las 14 hrs. "Maciste y las minas del rey Salomón" Reg Park, Eleonora Bianchi mayores y menores.

DUCAL. Agustinas 777 Tel. 35375. Desde las 10.30 hrs. "El amor así" drama colores mayores 21 años.

ESPAÑA. Estado 337 Tel. 398488. A las 14, 16.30, 19, y 21.30 ... "El día de las madres" española cómica menores.

FLORIDA. Estado 226 Tel. 34289. Desde las 11 hrs. "Zeta" Ives Montand, Irene Papas, mayores 18 años.

GRAN PALACE. Huérfanos 1176 Tel. 60082. A las 15, 18.45 y 22 ... "Aeropuerto" Burt Lancaster, Dean Martin, Jean Seberg mayores 14 años.

HUELEN. Huérfanos 779 Tel. 31603. Desde las 11 hrs. "Los tres caballeros" dibujos animados colores menores.

HUERFANOS. Huérfanos 930. Tel. 36707. Desde las 11 hrs. "Shalako" Sean Connery Brigitte Bardot, mayores 18 años.

IMPERIO. Estado 215 Tel. 397960. Desde las 11 hrs. "El recuento" Nicol Williamson, Rachel Roberts, mayores 21 años.

KING. Huérfanos 840 Tel. 32838. Desde las 10 hrs. "M. A. S. H." EE. UU. colores guerra mayores 21 años.

LIDO. Huérfanos 680 Tel. 34366. Desde las 14 hrs. "Can Can" Frank Sinatra, musical clores menores.

MAYO. Monjitas 879 Tel. 391201. Desde las 10 hrs. "Generación inquieta" policial colores mayores 18 años.

METRO. Bandera U. Central Tel. 83361. Desde las 11 hrs. "Generación inquieta" David Janssen, Kim Darby, MGM mayores 14 años.

NILO. Monjitas 879 Tel. 392078. Desde las 10 hrs. "El puente de Remagen" Robert Vaughn, Ben Gazzara mayores 14 años.

PACIFICO. Huérfanos 1147 Tel. 62921. Desde las 10.30 hrs. "El graduado" Dustin Hoffman, drama colores mayores 21 años.

PLAZA. Compañía 1068 Tel. 84714. Desde las 10 hrs. "Maciste y las minas del rey Salomón" aventuras colores menores.

REAL. Compañía 1080 Tel. 65555. Desde las 11 hrs. "Mundo ... suspenso colores mayores 21 años.

REX. Huérfanos 735 Tel. 31143. Desde las 11 hrs. "Triángulo femenino" Beryl Reid, Susannah York, mayores 21 años.

RIO. Monjitas 743 Tel. 33550. Desde las 11 hrs. "Soldados vírgenes" guerra colores. "El verdugo implacable" George Peppar menores.

RITZ. San Antonio 50 Tel. 380613. Desde las 11 hrs. "Milagro de ... drama mayores 21 años.

RIVIERA. D. Cervantes 802 Tel. 36093. Desde las 13 hrs. "Sexoa ... "La amante" ambas drama mayores 21 años.

ROXY. Huérfanos 1055 Tel. 80809. Desde las 10 hrs. "Al infierno ... Telly Savalas cowboy mayores 21 años.

SAN MARTIN. B. O'Higgins 776. Tel. 3535 7. Desde las 11 hrs. "Los ... Lee Van Cleff, guerra, colores mayores 18 años.

SANTA LUCIA. A. B. O'Higgins- San Isidro. Tel. 34718. A las 15, 18.30 y 22 hrs. "Estación polar Zebra". Rod Hundson, Jim Norow drama menores.

SANTIAGO. Merced 829. Tel. 32888. Desde las 11 hrs. "La casa en que vivimos" Chilena, colores, mayores 14 años.

SAO PAULO. Merced 772. Tel. 397946. Desde las 13 hrs. "Quiero llenarme de ti". "La vida continúa" ambas de Sandro. Músicales, colores, Argentina, menores.

TIVOLI. Huérfanos 757. Tel. 30611. Desde las 13 hrs. "Carola de dia ... de Noche", Marisol. Española, menores.

TOESCA. Huérfanos 1313. Tel. 711562. Desde las 13 hrs. "Quiero llenarme de ti". La Vida continúa, ambas de Sandro, músicales, Argentina, menores.

VICTORIA. Huérfanos 827. Tel. 30021. Desde las 11 hrs. "Faena a la italiana" Suspenso, mayores 14 años.

WINDSOR. Moneda 1035. Tel. 89761. Desde las 10.50 hrs. "El ... Kirk Douglas, Faye Dunaway, drama mayores 21 años.

YORK. Ahumada 166. Tel. 66687. Desde las 10.20 hrs. "Perdidos en la noche". Dustin Hoffman, colores, drama, mayores 18 años.

CANAL 7

14,30 FEMENINO 70: NOTICIARIO PROLENE CON SERGIO SILVA. REPORTAJE AL ALCOHOLISMO.
15,00 CUARTETO PARA INSTRUMENTOS DE MUERTE, TELESERIE NACIONAL
15,30 FEMENINO 70: CLASES DE JARDINERIA Y GUITARRA
16,00 AJEDREZ FATAI
17,00 OSO YOC 17.30 CANTICUENTOS
17,35 LOS FABULOSOS CIEN: "DUELO ENTRE CABALLEROS"
17,55 ABECEDARIO ANIMAL
18,00 CANTICUENTOS
18,03 TOMACHO: "EL CASTILLO DE TRITON"
18,30 CANTICUENTOS
18,35 SEÑOR DEEDS: "LA MARAVILLOSA TABERNA"
19,00 LARGOMETRAJE.
20.30 HACIA EL MAÑANA
21.00 TAMBIEN SUCEDE CON GLORIA JIMENEZ.
21,01 ABOGADO DEL DIABLO CON ENRIQUE BRAVO MENADIER. "JOSE MANUEL BALMACEDA"
21,55 T.V. TIEMPO CON GABRIELA VELASCO
22,00 MARTINI AL INSTANTE CON CESAR A. SANTIS Y COMENTARIOS INTERNACIONALES DE JUAN RAMON SILVA
22,30 PROGRAMA ESPECIAL: ELECCION DE MISS UNIVERSO
24,00 NOTICIARIO PROLENE CON SERGIO SILVA
24,05 CIERRE.

CANAL 9

11.00 BUENOS DIAS SEÑORA CON LA ANIMACION DE CARLA CRISTI. ACTUALIDADES. REPORTAJES. LA CALDERA DEL DIABLO. BIGOUDIE. YUDO FEMENINO. EL RETRATO DE DORIAN GRAY
13.30 NUEVEDIARIO
14.00 TELESERIE MINI
14.30 HACIA EL MAÑANA
14.45 15 MINUTOS CON ANGEL PARRA
15.00 NOTICIARIO PROLENE
15.04 MATINEE EN EL 9
16.30 AQUI NO SE ADMITEN GRANDES. TITERES. MIMOS. NIÑOS Y LA MUSICA. TRIBUNAL INFANTIL
18.00 NOTICIARIO PROLENE
18.04 CINE COMO EN EL CINE
19.30 HIT PARADE
20.00 NOTICIARIO PROLENE
20.04 ESA CHICA
20.30 TEMA DE POLEMICA
20.35 LA DILIGENCIA
21.30 NUEVEDIARIO
22.20 CATALISIS
23.00 MANNIX
23.55 CIERRE

CANAL 13

14.00 PASADO MERIDIANO: TELETARDE CON MIRELLA LATORRE Y JULIO PEREZ. TELESERIE "UNA PLEGARIA EN EL CAMINO". CINE PARAUD: VERANEO EN ESPAÑA
17.00 COLORIN COLORADO. TELEHISTORIETA CON JORGE DAHM
17.30 FESTIVAL INFANTIL: ABBOT Y COSTELLO
18.02 CONCIERTO PARA LA JUVENTUD CON LEONARD BERNSTEIN
19.07 MINI HISTORIETA JUVENIL CON MARIA ELENA AGUIRRE.
19.35 EL SAPO Y LA CULEBRA
20.15 EL TIEMPO
20.40 EL F.B.I. EN ACCION
21.30 EL LIBRO
21.40 JOTA EME
22.00 TELETRECE CON PEPE ABAD
22.40 LOS ATREVIDOS
23.40 TELECIERRE CON FREDY HUBE
23.55 REFLEXION AL CIERRE

TALLERES GRAFICOS "LA NACION"

—ARTES GRAFICAS MODERNAS—

La mejor Organización Comercial en su ramo, al Servicio de Ud.

ESPECIALIDAD EN:

Formularios — *Memorias*
Hojas Cartas — *Diarios-Folletos*
Memorándums — *Revistas*
Facturas-Recibos — *Propaganda*
Guías de Entrega — *Affiches*

TODA CLASE DE TRABAJOS DE IMPRENTA

AGUSTINAS 1269 - FONO 85572 - SANTIAGO

bandera 627

REGALOS PARA MATRIMONIOS Y SANTOS

CASA JAPONESITA

MONEDA 1045
PASAJE EDWARS LOCAL 1070
CREDITOS

HOY DIA
MARTES
DIA de USAR
DOLLY PEN

CARTELERA TEATRAL

ANTONIO VARAS. Morandé 25 Tel. 61200. Departamento del teatro de la Universidad de Chile. Presenta a las 19 hrs. "El señor Puntila y su cirado Matti".

BULNES. Plaza Bulnes 188 Tel. 88342. A las 19.15 hrs. "Mariana Pineda" de Federico García Lorca, mañana martes.

CAMILO HENRIQUEZ. Amunátegui 31 Tel. 88959. A las 19.15 hrs. "Don Juan" de Moliere. Cia de Romo y Ferrada.

CARLOS CARIOLA. San Diego 246 Tel. 89350. Cia. de comedias de Silvia Piñeiro presenta a las 19 hrs. "Aprobado en Castidad" mañana martes.

CUOSIÑO. San Ignacio 1249 Tel. 50657. Cia. nueve revista "Humoresque". La chida del lunar, a las 22 hrs. chica.

CAUPOLICAN. San Diego 840 Tel. 85912. A las 19 hrs. "El teatro en negro de Praga" musical para todo espectador.

LA COMEDIA. Merced 349 Tel. 391523. ICTUS descanso.

MARU. San Antonio 249 Tel. 397907. Cia de comedias de Lucho Córdoba y Olvido Leguía presenta a las 19.30 hrs. "Extranjera por viaje vendo" de Córdoba y Garrido.

MONEDA. Moneda 920 Tel. 715451. Cia de comedias de Pury Durante y Américo Vargas presenta a las 19.15 hrs. "Canción para un crepúsculo" de Noel Coward.

MUNICIPALIDAD DE LAS CONDES. Avda. Apoquindo 3384 Tel. 480532. Jueves a las 19 hrs. "Liturgia para cornudos" de Jorge Díaz.

OPERA. Huérfanos 937 Tel. 30176. Cia de revista Bin Bam Bum presenta a las 19, 21.40 y 23 hrs. "Psicosis presidencial" con Manolo González.

PICARESQUE. Recoleta 343 Tel. 776883. Cia de revista Strip Tease presenta a las 20 y 23 hrs. "Campeonato de Strip".

TEATRO ALEPH. Lastarria 90 Tel. 396444. Viernes 19 hrs. "Viva inmundo de Fantasia" de Oscar Castro.

PETIT REX. Huérfanos 747 Tel. 31143. Cia de los cuatro presenta a las 19 hrs. "Amor a doce rounds".

Pury Durante y Américo Vargas, juntos nuevamente en la comedia de Noel Coward, Moneda.

Orieta Escamez y los Hnos. Duvauchelle, continúan con mucho éxito en "Amor a doce round". Petit Rex.

DIGNO Y EXTRAORDINARIO SUCESO EN EL "CAUPOLICAN" GRAN COMPAÑIA CHECOSLOVACA 25 ARTISTAS EN VIVO. ACTUAN EN CAMARA NEGRA CON EL RELIEVE TECNICOLOR DEL CINERAMA... EL RITMO Y LA MELODIA MUSICAL COMPUESTA DIRECTAMENTE SOBRE LA ESCENA BRINDANDO UN ESPECTACULO EMOTIVO PARA NIÑOS Y ADULTOS... HOY A LAS 7 DE LA TARDE

EL TEATRO EN NEGRO DE PRAGA

El Teatro Negro de Praga es un espectáculo pleno de belleza, magia y alegría, que enriquece con su imaginación pericia, técnica y poesía la mente de los adultos y los niños.

Nuestro público no debe perderse está contribución de los artistas checoslovacos. Como chileno lo recomiendo, firmado Eugenio Guzmán.

Los anteriores conceptos de EUGENIO GUZMAN, destacado director nacional de tantas obras maestras aplaudidas por el público de Chile, lo dicen todo.

Y en verdad EL TEATRO EN NEGRO DE PRAGA en el lenguaje universal del arte puro, llega a todos los corazones adultos y niños. Y todos viendo sus diversas historietas cortas nos sentimos subyugados con su poesía, ternura y espiritualidad. Hay de todo, emoción y carcajadas, melodías, músicas, canciones y coreografías multicolores. Es superior a "La Linterna Mágica de Praga" 20 historietas diversas en cuadros rápidos y cortos.

Con el aval y prestigioso auspicio oficial de la Embajada de Checoslovaquia en Chile, EL TEATRO EN CAMARA NEGRA DE PRAGA actuará durante la presente semana, todos los dias a las siete de la tarde en única función para mayores y menores.

Y no olvidar la recomendación de Eugenio Guzmán.

HOY Martes 21, mañana Miércoles 22, el 23, 24, Sáb. 25 y finalmente el Dgo. 26 en vermut a las 7 en la cámara negra del "Caupolicán".

Precios económicos incluidos impuestos: E° 40 platea baja adultos numerada; E° 15 media platea baja niños num.; E° 20 platea alta adultos num. E° 10 platea alta niños num; E° 10 galería adultos y E° 5 galería niños.

El Martes 28 próximo EL TEATRO EN NEGRO DE PRAGA trasladará su cámara negra al Teatro Municipal de Viña del Mar, presentado por el prestigioso promotor viñamarino don Marcos Salas. Posiblemente seguirán al Teatro de la Universidad de Concepción.

TIMBRES DE GOMA Y METAL GRABADOS, CALADOS

1896 - 1969

HUMBERTO GARETTO C. FABRICANTE NUEVA YORK 47

PRESTIGIO POR TRADICION

SUC. NUEVA YORK 58 Y ARTURO PRAT 253

HOY Cine DUCAL
ROTATIVO DESDE LAS 10.30 HRS.
2a. SEMANA
UNA DISECCION PALPITANTE DEL PROBLEMA DE LA INFIDELIDAD CONYUGAL MODERNA!
COLUMBIA PICTURES presenta a
GEORGE SEGAL
EVA MARIE SAINT en
El Amor es así
EN COLORES
Mayores de 21 años.
LOVING
con
STERLING HAYDEN
KEENAN WYNN
NANCIE PHILLIPS
45 ANIVERSARIO

CALIDAD Y PRECISION
CITIZEN
Tokyo, Japan
Relojería GABOR
ESTADO 48
CREDITO

TARIFA DE SUSCRIPCIONES
Anual E° 398.00
Semestral E° 213.00
Trimestral E° 112.00

LA NACION
SANTIAGO, MARTES 21 DE JULIO DE 1970

Presidente del Consejo y Director: Jorge Cash Millán
Director responsable: Raul González Alfaro
Representante Legal: Mario Penafiel Varas
Propietario: Empresa La Nación S. A.
Todos domiciliados en Agustinas 1269, Santiago

El Teatro Bolshoi de nuestros días

● Mil quinientas veces han presentado "Evguene Oneguin", y mil "El Lago de Los Cisnes".- Ciento setenta voces en el coro y una orquesta de doscientos cincuenta músicos.- Viajan pronto a Estados Unidos e Italia.

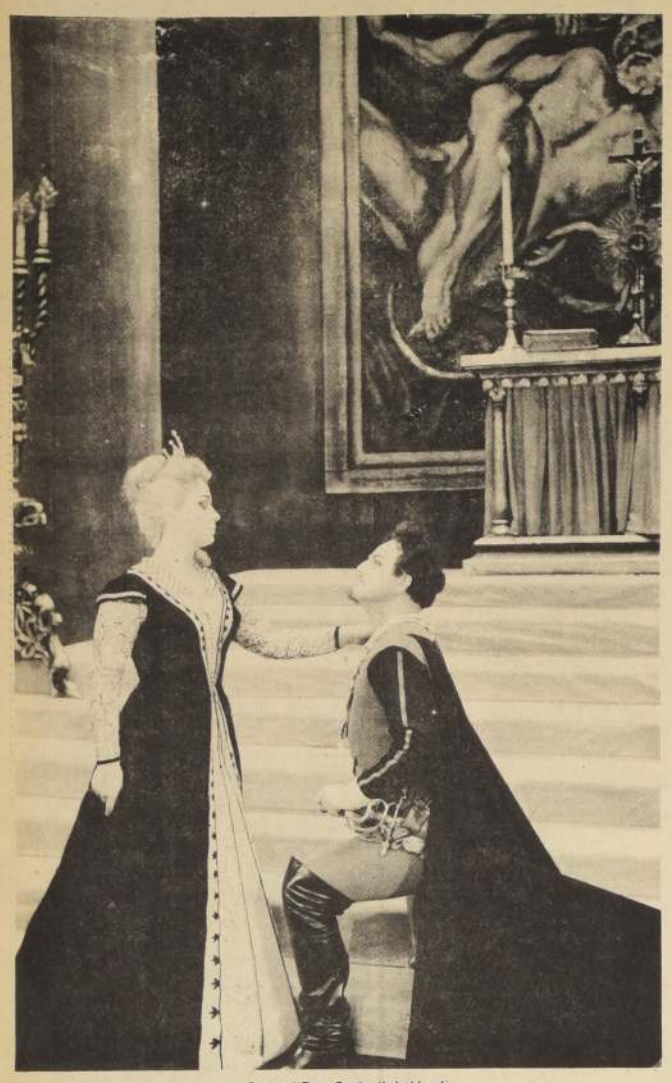

Opera "Don Carlos" de Verdi.

Mijail Chulaki es el Director del Teatro Bolshoi. Bajo su mando más de 1.000 personas. Son mil artistas. La Agencia APN ha entregado a "La Nación" un reportaje realizado por la periodista Irina Maliavskaya.

¿Qué últimos acontecimientos de la vida del Teatro Bolshoi podría usted denominar sensacionales?

Ha sido una verdadera sensación la puesta en escena del ballet "Spartak" realizada por el coreógrafo Yuri Grigorovich. Este espectáculo innovador se representaba con el mismo triunfo, tanto en nuestro país como también en el exterior. Hace poco, el nuevo ballet obtuvo gran éxito en la escena del Covent Garden de Londres. Hemos recibido pedidos de representar el espectáculo en muchos países y próximamente lo verá el público de EE. UU. y de Italia.

¿Qué premios y a quién fueron adjudicados últimamente?

Voy a mencionar a unos cuantos artistas. En el Concurso Internacional de Directores, en Roma, el joven director de nuestro teatro, Yuri Simonov, fue galardonado con el primer premio.

El cantante Vladimir Atlantov reunió un número record de premios: cuatro, entre ellos, uno en el Concurso Nacional Glinka; el segundo, en el III Concurso Internacional Chaikovski; el tercero en el Concurso Internacional de Cantantes en Canadá; el cuarto en el III Certamen de Jóvenes Catantes de Opera en Bulgaria.

El cantante Dmitri Koroliov recibió en 1966 el primer premio en el Concurso Internacional de Munich y el segundo en el Concurso Internacional Schubert de Viena, en 1967.

El solista de opera Yuri Mazurok recibió el primer premio en el Concurso Internacional de Cantantes de Montreal en 1967.

A los jóvenes solistas del Ballet, Natalia Bessmertnova y Mijail Lavrovski, les concedieron en 1965 títulos de laureados en el Segundo Concurso Internacional de Artistas de Ballet, en Varna, y fueron galardonados con medallas de oro.

El premio Nizhinski y el título de mejor bailarín los consiguieron en París el primer solista del ballet Vladimir Vasiliev, en 1964 y el joven artista Alexandr Bogatinov, en 1968.

La pareja coreográfica Yuri Vladimirov y Nina Sorokina fueron galardonados en 1966 en el III Concurso Internacional de Artistas de Ballet de Varna y en 1969 en el I Concurso Internacional de Moscú con los títulos de laureados y recibieron medallas de oro.

¿Cuántos espectáculos (operas, y ballets) constituyen actualmente el repertorio del Teatro Bolshoi y cuanto tiempo duran en la escena del Teatro?

Cada temporada representamos aproximadamente 30 operas y 20 ballets. Muchos espectáculos se representan largo tiempo. Aunque decenas de años se llaman igualmente, cambian sus versiones. Por ejemplo, la ópera "Boris Godunov" va ya por la cuarta versión. El ballet "La fuente de Bajchisarai" cumplió 30 años, sin embargo, cambiaron sólo los ejecutantes y la representación sigue la misma. "Evgueni Oneguin" de Chaikovski, es campeona entre las óperas. Se montó en distintas versiones más de 1.500 veces. La sigue el ballet "El Lago de los Cisnes": 1000 veces.

¿Cuánto tiempo dura la preparación del espectáculo y cuanto cuesta en promedio cada puesta en escena?

Todo depende del grado de complejidad del espectáculo que se está montando. Generalmente de 3 meses a un año. Cada representación cuesta de 50 a 80 mil rublos.

¿Qué fechas notables se han celebrado recientemente en su teatro y qué se han fijado para festejar?

No hace mucho hemos celebrado el 25 aniversario de la actividad en nuestra escena, de los cantantes Ivan Petrov y Alexándr Ognivtsev. A propósito sea dicho, Vladimir Chudinov, artista de nuestro conjunto de mimos, trabajó en la escena del Bolshoi más que otros actores: 50 años. El ballet "La fuente de Bajchisarai" también celebró su 30 aniversario. Próximamente festejaremos otras dos fechas notables. En enero del año que viene celebrará su 60 aniversario la relevante bailarina soviética Galina Ulanova y dentro de seis años glorificaremos nuestro teatro que cumplirá 200 años.

Hable por favor sobre la compañía del teatro Bolshoi. ¿Qué número de artistas trabajan en ella, cómo se complementa, qué enseñanza poseen, los artistas quién es el más joven y quién es veterano de la escena?

Actualmente nuestra compañía cuenta más de 1.000 personas: solistas de opera y de ballet, artistas de la orquesta y del conjunto de mimos, directores de escena y de orquesta, primeros violines y otros especialistas en el campo del arte escénico. Setenta y cinco personas componen el conjunto de opera: 250 el de ballet; 100 el de mimos. La orquesta cuenta 250 músicos. El coro del teatro consta de 170 artistas más 25 niños del coro infantil. Además añada directores de escena, pintores, decoradores, etc. en total 260 personas.

En la compañía del teatro Bolshoi se admiten personas que poseen la enseñanza superior, que se diplomaron en el conservatorio o en una escuela musical y que pasaron un concurso especial. Este se organiza todos los años al final de la temporada teatral. En el conjunto de ballet ingresan los mejores alumnos de la Escuela Coreográfica de Moscú.

La edad promedio de los solistas de opera oscila entre 35 y 40 años. La de los artistas de ballet es, claro está, más baja. Los alumnos de la Escuela Coreográfica apenas cumplen 18 años ya pueden actuar en la gran escena. Los más jóvenes solistas y de ballet, Yuri Vladimirov, Nina Sorokina, Mijail Lavrovski y Natalia Bessmértnova, no hace mucho que cumplieron 27 años cada uno.

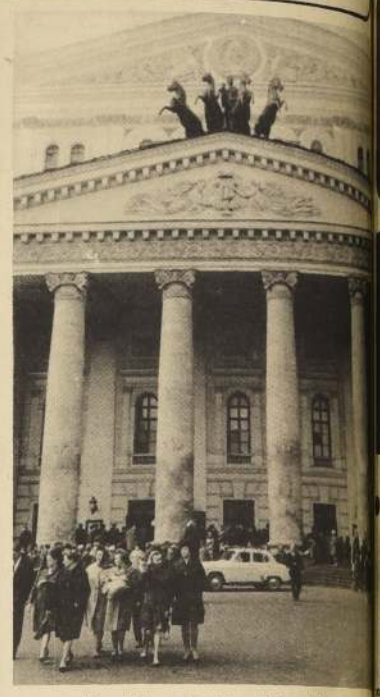

Uno de los más bellos edificios de la vieja Moscú es el Teatro Bulshoi.

¿Hay en el teatro parejas de casados? ¿No les dificultan el trabajo sus intereses de familia?

En nuestra compañía hay muchas parejas de casados. El principal coreógrafo del teatro, Yuri Grigorovich, está casado con la solista del ballet, Natalia Bessmértnova. Su hermana menor, Tania, que no hace mucho ingresó en el conjunto de ballet del teatro, se casó con el joven bailarín Mijail Gabovich, hijo del famoso coreógrafo soviético. Los ídolos del público, la solista Ekaterina Maximova y el primer bailarín del teatro, Vladimir Vasiliev, ambos alumnos de Ulánova, también son mujer y marido. A menudo bailan juntos en los mismos espectáculos. En fin, ese hecho sólo contribuye al trabajo creador.

¿Qué nuevo papel prepara ahora Maya Plisétskaya?

Pronto se realizará la nueva versión del ballet "El Lago de los Cisnes", bajo la dirección del coreógrafo Yuri Grigorovich. Ahora, Maya trabaja en su papel predilecto de Odetta. Es interesante señalar que baila en el teatro Bolshoi hace ya casi 25 años.

¿Con qué teatros del mundo mantiene el Bolshoi contactos artísticos y en qué se manifiestan éstos?

Hace ya 8 años que a Moscú suelen llegar todos los años artistas del teatro milanés "La Scala". A su vez los cantantes del teatro Bolshoi suelen ir a Italia para pasar allí prácticas. Además, mantenemos relaciones con los artistas de la Opera popular de Sofía, con los teatros de Leipzig, Berlín, Budapest, Varsovia. En el escenario de la Grande Opera de París actuaron con triunfo los cantantes del teatro Bolshoi: Tamara Miláshkina, Irina Arjipova, Ivan Petrov. Nuestro conjunto coreográfico dos veces ha exhibido su arte en el Covent Garden de Londres. Pronto nosotros acogeremos en Moscú a los artistas de París y de Londres. El hermano menor de Maya Plisétskaya, Azari, vivió en Cuba seis años, ayudando a crear allí un teatro de ballet.

¿Es difícil conseguir entrada para sus espectáculos? ¿A veces no se agotan todas las entradas? ¿Qué se hace en este caso?

Es difícil conseguir entrada para buenas representaciones. En la sala casi nunca hay asientos libres y, si los hay, este hecho nos pone en guardia y nos hace cambiar el repertorio y perfeccionar al personal artístico.

¿A qué se aficionan sus artistas, además de trabajar en escena? ¿Hay en su compañía pintores o poetas? ¿Hay gente que se entusiasma por la científica?

La cantante Irina Arjipova fue arquitecta. No abandona su vieja profesión y la emplea cuando moderniza el interior de su apartamento.

En nuestro teatro hay muchos pintores, entre ellos, el solista de ballet, caballero del título de mejor bailarín del mundo, Vladimir Vasiliev. Muchas veces hemos organizado exposiciones de sus cuadros. El cantante Alexandr Vedemikov también es un grande aficionado a la pintura. En nuestra compañía hay también artistas que tienen otras aficiones como, por ejemplo, Ivan Petrov. En sus ratos de ocio practica el tallado en madera. El director de orquesta Mijail Ermler es un aficionado a la pintura, y el artista Guenrij Sokolov es poeta. Muchos artistas del Bolshoi son excelentes deportistas. En nuestro teatro hay equipo de fútbol. En cuanto a mí, soy un astrónomo aficionado, participo en las labores de una sociedad astronómica.

Nuestros artistas ejercen también la labor científica. El primer violín, Vladimir Vinogradov, trabaja en una tesis doctoral, el cantante Vladimir Atlantov es postgraduado del Instituto del Arte Teatral, la bailarina Nina Christova, estudiante de la facultad de periodismo de la Universidad moscovita. Muchas bailarinas estudian en la facultad de coreografía del Instituto del Arte Teatral.

¿Qué piensa usted sobre el trabajo cinematográfico de algunos cantantes y bailarines de su teatro?

Es verdad que en los últimos años nuestros artistas han participar en filmes. Así, por ejemplo, nuestra primera actriz Galina Vishnévskaya protagonizó el filme—ópera "Katerina Izmáilova". Los cantantes Tamara Miláshkina y Ivan Atlántov protagonizaron la película "El convidado de piedra". La primera bailarina Maya Plisétskaya interpretó el papel de la condesa Betsi Tverskaya en la película "Ana Karénina" y demostró en pantalla de relieve su notable talento dramático. El director de cine hindú, Radja Kapur, invitó a Ksenia Riabinkina a interpretase uno de los principales papeles en su nueva película "Yo soy payaso". A mí, como director del teatro, me alegra el hecho de que nuestros artistas posean dotes artísticas multifacéticas y de las que cracias al cine cosecha los aplausos personal y el de nuestro teatro.

¿En qué países estuvo usted hoi y adonde se prepara ir en un próximo futuro?

Si me preguntara en qué todavía no ha estado mi teatro, me sería más difícil contestarle. Los artistas del Bolshoi han dado conciertos en la zona subpolar, en el témpano en deriva. No han visitado todavía la América, las repúblicas del Africa. Pronto el teatro irá de gira a Italia y a EE. UU.

¿A quién adjudicaría el título "Mis Bolshoi"?

No organizamos concursos similares. Pero si voy a dedicar a una de nuestras artistas, denominándola la más de todas, tal vez mañana seré director del Bolshoi.

Agencia APN

Presentación en el Bolshoi de "Cantar de la invisible ciudad de Kitezh" de Rimski Korsakov.

"The Tremelous" admiran a "Los Beatles"

"The Tremelous" es un conjunto que siempre ha dado que hablar en forma positiva. De ellos se ha dicho que imprimen a sus interpretaciones un sonido muy particular. Son los reyes de "La onda británica". En estos instantes ha salido un larga duración que dará que hablar. Es bueno.

Luego de sus presentaciones en Viña del Mar, sus adeptos aumentaron, ellos ahora exigen mayor producción del conjunto sensación en el último festival de la Ciudad Jardín.

Pasemos ahora a analizar a cada uno de los integrantes del grupo: DAVE MUNDEN: Su nombre verdadero es David Charles Munden. Nació el 12 de Diciembre de 1943 en Dagenham. REFERENCIAS PERSONALES: 1.82 mts. de estatura y 79 kilos de peso, ojos café y pelo castaño oscuro. INSTRUMENTO: Timbales. ESTUDIOS: "DAGENHAM COUNTRY HIGH". OCUPACION ANTERIOR: Vendedor de pescado. CANTANTE PREFERIDO: The Four Tops. COMPOSITOR PREFERIDO: Cat Stevens. LE GUSTA: El sol y conducir vehículos. AMBICIONES: Interpretar como Dave Brubeck.

CHIP HAWKES: Su nombre verdadero es Leonard Donald Hawkes. Mide 1.78 metros y pesa 77 kilos. Tiene los ojos café y el pelo castaño oscuro. Toca la guitarra y sus estudios secundarios los realizó en Warren Field School Slough. TRABAJO ANTERIOR: Camionero y carpintero. Hobby: Su trabajo. Cantantes preferidos: Timi Yuro; The Beatles. COMPOSITORES PREFERIDOS: Lennon Mc. Cartney y Curtis Myfield. AMBICIONES: Triunfar en América y aprender a cantar.

RICK WEST: Su nombre verdadero es Richard Charles Westwood. Nació en Dagenham el 7 de Mayo de 1943. INSTRUMENTOS: Toca guitarra de concierto y bajo a la vez. Estudió guitarra clásica. OCUPACION ANTERIOR: Electricista. HOBBY: Fotografía. CANTANTES PREFERIDOS: Ben King y Alan Blakely. AMBICIONES: Tener más éxito.

ALAN BLAKELY: Nació el 1 de Abril de 1942, en Bromley. Actúa con su nombre verdadero. Mide 1.79 metros y pesa 77 kilos. Tiene ojos azules y pelo castaño. INSTRUMENTOS: Armonio, órgano, piano, tambores. Realizó estudios musicales de piano durante tres años. Ocupación Anterior: Tendero. CANTANTE PREFERIDO: James Brown. AMBICIONES: Ser conocido como compositor.

Días atrás, en una entrevista para la televisión inglesa, el animador les preguntó si era cierto que Los Tremelous, querían superar a "Los Beatles"; los cuatro señalaron que no eran sus pretensiones, además agregaron:

"Los Beatles, son los Beatles. Nosotros "Los Tremelous". Nosotros admiramos a "Los Beatles.

"The Tremelous": Dave, Chip, Rick y Alan, se declaran admiradores de "Los Beatles".