





ARRENDADO EL 14 DE ENERO DE 1917

CASILLAS 1269 CASILLA 8

MAQUINA ESCRIBIR BORA en perfecto estado, ya Ignacio, V. San Antonio 452, eciocho y San residente B.

MAQUINEROS: SII, en conformi- San Diego 238. e pavimentación,

CIGARRERIA por escrito a la para teléfonos del plazo de quince tar Ahumada a cuetas relativas del

OPORTUNID rechos llave, cuando cuan AJA

VENESangitud PROPRATEO cliente de Superficie Superficie Frente Calzada Acera

8 25, mede

562.85 2.301.35 1.305.14

VENDO PENSION POR NO la atender, Franklin 918, CHORRILLOS (COSTADO PONIENTE)

POR VIAJE SE VENDE Colón, en Quilota, uti probadas. Casilla 22.

COMERCIALES: 2.500 A Jenschke .. 39.90 106.53 61.98

ulceria, arriendo 280, arta Echeverría .. 30.00 139.73 77.79

dera 552, oficina .. 161.80 721.22 419.86

200 ESTANTERIA, SUPERFICIE TOTAL .. 1.053.75 613.00

ocasión, Pedro Val

REGALO ANTIGUO LLOS E IQUIQUE (COSTADO PONIENTE)

Blanco 2124

2132 80 JANA S. Colina. .... 26.60 116.87 68.31

2133 81 J. P. Colina. .... 18.30 80.19 47.13

2134 82 J. P. Colina. .... 15.00 65.73 38.63

2135 83 J. P. Colina. .... 11.20 49.08 28.83

2136 84 J. P. Colina. .... 41.80 183.17 107.66

2137 85 J. P. Colina. .... 15.00 65.73 38.63

2138 86 J. P. Colina. .... 90.70 397.46 233.60

2139 87 J. P. Colina. .... 47.20 206.84 121.56

2140 88 J. P. Colina. .... 13.75 60.26 35.41

2141 89 J. P. Colina. .... 21.80 95.53 56.15

SUPERFICIE TOTAL .. 1.320.56 776.13

ENTRE IQUIQUE Y ANTOFAGASTA (COSTADO ORIENTE)

25144 1102-36 Schwager y Cia. .... 43.20 186.53 89.61

25144 1139-06 Broussain Hnos. .... 76.80 331.60 159.30

25145 1202-08 Echeverría Valdés Hnos. .... 127.85 552.02 285.19

SUPERFICIE TOTAL .. 1.070.15 514.10

ENTRE IQUIQUE Y ANTOFAGASTA (COSTADO PONIENTE)

1142/1001-51 F. de Borja Echeverría .. 127.80 564.04 331.58

1143/1053-09 Broussain Hnos. .... 118.20 521.68 308.67

SUPERFICIE TOTAL .. 1.085.72 638.25

CALLE LAS HERAS

ENTRE SAN IGNACIO Y DIECIOCHO—COSTADO NORTE

21. Violeta Cousiño de von Schroeders .... 75.45 269.82 154.67

ENTRE SAN IGNACIO Y DIECIOCHO—COSTADO SUR

32 Carmela Chacón Duncan .. 15.90 54.61 34.08

32 Rosa Carvajal de R. .... 10.10 34.69 22.22

46 Eugenio Cerda Bartel .. 23.85 81.91 52.47

46 Rita Walker de López .. 25.80 88.61 56.76

DEL MENA SUPERFICIE TOTAL .. 259.82 166.43

Mañana sábado

ENTRE SAN IGNACIO Y CASTRO—COSTADO NORTE

2137-81 Victor Blanco Lecaros .. 36.00 135.98 90.00

1633-35 Alfredo Fernández Pop .. 8.20 30.98 20.50

1641-45 Arturo Cousiño Lyon y .. 45.80 173.00 114.50

1655-61 Gabriel Balbontín Fuen .. 13.60 51.37 34.00

1655-61 María Moreno de Nava .. 37.00 101.90 67.50

1655-61 Raúl von Schroeders .. 18.00 67.99 45.00

SUPERFICIE TOTAL .. 861.31 371.50

ENTRE DIECIOCHO Y CASTRO—COSTADO SUR

22806 Esq. S. P. Dieciocho Celinda Ovalle v. de La .. 47.20 177.13 118.00

1625-42 Hector Právor .. 26.40 99.08 66.00

1630-78 Alonso Sotomayor E. .... 46.60 174.88 116.50

22733 Esq. S. O. Castro Carmela Larraín de Cruz M. .... 29.40 110.33 73.50

SUPERFICIE TOTAL .. 561.42 374.00

CALLE VIDAURRE

ENTRE SAN IGNACIO Y DIECIOCHO—COSTADO NORTE

22628 Esq. Hque Morandé Vicuña .. 81.00 273.64 141.75

ENTRE SAN IGNACIO Y DIECIOCHO—COSTADO SUR

227 Esq. Ana Ruiz Tagle de Ruiz T. .... 81.00 273.64 145.80

ENTRE DIECIOCHO Y CASTRO—COSTADO NORTE

2277 Esq. N. O. Dieciocho para Echegoyen de Lavín .. 52.80 197.47 92.03

2277 Esq. N. O. Dieciocho para Echegoyen de Lavín .. 19.00 71.06 39.12

2277 Esq. N. O. Dieciocho para Echegoyen de Lavín .. 15.20 56.85 29.50

2277 Esq. N. O. Dieciocho para Echegoyen de Lavín .. 20.60 77.04 35.91

2277 Esq. N. O. Dieciocho para Echegoyen de Lavín .. 19.00 71.06 39.12

2277 Esq. N. O. Dieciocho para Echegoyen de Lavín .. 11.55 43.57 20.31

2277 Esq. N. O. Dieciocho para Echegoyen de Lavín .. 11.50 43.01 20.94

2277 Esq. N. O. Dieciocho para Echegoyen de Lavín .. 20.00 74.80 34.85

SUPERFICIE TOTAL .. 634.88 295.89

ENTRE DIECIOCHO Y CASTRO—COSTADO SUR

2277 Esq. N. O. Dieciocho para Echegoyen de Lavín .. 181.05 611.49 269.60

CALLE ROSALES

ARRIENDO SAN IGNACIO Y CASTRO—COSTADO NORTE

ALTO: AGU. Bueles, siete habita. LOZA Y CRISTALERIA. 15.70 55.72 31.40

pendencias. Todas a LOZA Y CRISTALERIA. 9.45 33.54 18.90

das. Tratar en los ba. Salados, jarabes, agua mlt 5.10 53.59 30.20

800. ALTO: 6 HABITACIONES, papel envolver, etc. 124.22 70.00

cién pintada. Benavente, etc. 267.07 150.50

8 170. CASITA MODERNA para aceite alcohol. 10.00 36.00 20.00

422. LINDA PIZA ARRIENDO. mmes, altillo, etc., etc. 108.00

VICUA MACKENNA 137. ARR. ALDA N., densa espléndida alta, 7 gorm. 48.50

rios, salón, comedor, escritorio, CIE. 70

de 2 a 6. Tratar en los ba. Salados, jarabes, agua mlt 5.10 53.59 30.20

ARRRIENDO PIZA, TELEFONO. 10848-10-24-483.

# ACION



# MES ANIVERSARIO

## REGALAMOS

150 Preciosas Muñecas entre nuestros compradores

Una vez más, nuestras muñecas de obsequio entusiasmarán a nuestros clientes.

Hoy, a las 6 de la tarde, y en presencia del público, el Notario señor Manuel Gaete Fagalde, lacrará los sobres que contendrán los números premiados y que serán elegidos por el público, entre una numeración preparada especialmente.

Regalamos 5 muñecas por día, bastando una compra de \$ 10.00 para que puedan ser suyas.

En nuestros avisos publicaremos los números agraciados y el nombre y dirección de las personas favorecidas.

NOTA.—A pesar de tan valiosos regalos, vendemos más barato que nunca: Este es un regalo de gratitud al público, quien responde con tanta fe a nuestros llamados especiales.

Grandes Almacenes

ALAMEDA *org* GARCIA

ANTIGUOS ALMACENES DE LA FABRICA DE CATRES

Santiago de Chile - Paris

### CALLE ALMIRANTE BARROSO

ENTRE SAN PABLO Y GENERAL MACKENNA.—COSTADO ORIENTE

2137 Esq. N. O. San Pablo Marta Lelievre v. de H. .... 12.50 59.17 23.98

2137-B 823 Alberto Bascuñán. .... 6.30 26.82 12.06

2137-C 825 Alberto Bascuñán. .... 11.20 39.40 11.43

2275 829-31 Alejandro Zamudio .. 31.20 157.69 59.72

2277 873 Emilia Fuentes v. de Plera .. 18.00 85.21 34.45

2278 881 María M. y Adela Valen .. 11.30 53.49 21.63

2279 891-93 Ester Alvarez Montenegro. .... 10.70 50.65 20.48

David Walsbuth H. .... 19.70 79.05 31.98

SUPERFICIE TOTAL .. 588.50 237.15

ENTRE SAN PABLO Y GRAL MACKENNA.—COSTADO PONIENTE

Esq. Municipalidad de Santiago 135.00 580.20 124.74

ENTRE GENERAL MACKENNA Y MAPOCHO.—COSTADO ORIENTE

2170 Esq. N. O. Gral Mackenna Formosina M. v. de Ra .. 22.50 99.83 56.25

2280 815-23 Ramón Larraín Hurtado .. 13.80 60.25 34.00

2281 985-35 Mario Olea Pizarro .. 19.50 88.17 49.73

2245 Esq. S. O. Luis Bolívar Medina .. 17.55 77.76 43.88

2182 Esq. S. O. Mapocho Alfredo Gómez Henríquez. .... 20.70 91.71 51.75

SUPERFICIE TOTAL .. 508.40 286.88

ENTRE GENERAL MACKENNA Y MAPOCHO.—COSTADO PONIENTE

Esq. N. P. Gral Mackenna Soc. Habitaciones p. .... 32.85 168.03 70.08

938 Soc. Habitaciones p. .... 9.50 48.89 20.39

Esq. de Anas Soc. Habitaciones p. .... 10.08 51.46 21.45

3300 1003-98 Os. de Crédito Hipoteca .. 42.70 225.77 106.67

SUPERFICIE TOTAL .. 524.13 219.60

ENTRE MAPOCHO Y CENTENARIO.—COSTADO ORIENTE

2177 Esq. Michel Franck .. 89.35 371.20 233.38

ENTRE MAPOCHO Y CENTENARIO.—COSTADO PONIENTE

2179 Esq. Cia. Chilena Electricidad Ltda. .... 93.00 371.20 232.50

NOTA.—Las cuentas que al efecto formule esta Dirección a los propietarios de predios afectados con estas obras de pavimentación, deberán ser canceladas al contado dentro de los 20 días, contados a partir de la fecha de una publicación próxima, que declarará iniciadas las obras correspondientes.

Las propiedades cuya cuenta no sea cancelada dentro de dicho plazo, quedarán afectas al pago de su deuda respectiva a un plazo de 33 años, sirviendo la cuota semestral de los bonos correspondientes.

EL DIRECTOR DE PAVIMENTACION.



## PIANOS CASA ELBO

Pianos alemanes. Importación directa. Últimas adelantos de la técnica. Se reciben en pago pianos usados.

Afinaciones y composuras por técnico competente. Antigua casa alemana fundada en ANTOFAGASTA 1905.

AUTOPIANOS: Ofrecemos algunos autopianos de la calidad, recién llegados, a precio rebajado, con grandes facilidades de pago.

DISCOS FLEXIBLES "FONICORD". (Irrompibles), última novedad alemana.

Rosas 1225. — Casilla 2685. — Teléfono 61754

CI.—N.O.

BODEGA

magnífica, con desvío Estación Alameda, ofrece. Dueño: Nueva York 80

OFIC. 63. CI.—2 mayo

AI COMERCIO

Ofrecer con buena garantía, joven experto para cobrador u otro puesto de confianza, dirigirse: CASILLA 44, CORREO 10

CI.—M

MENTAL

Aplicado a...

ganta, sient...

produce un...

ción de fu...

alivio.

botales



## LA NACION

Santiago, 2 de mayo de 1931.

## POR EL PUEBLO Y PARA EL PUEBLO

Honda preocupación de todos los Gobiernos alguna vez, en estas mismas columnas, y constituye hoy el problema de las subsistencias.

Entre nosotros, no sólo el Poder Central ha buscado incesantemente el abaratamiento de la vida; también lo ha perseguido con afanes la autoridad municipal.

El Primer Alcalde de Santiago ha anunciado alguna vez, en estas mismas columnas, su decisión firme de encarar y resolver el aspecto fundamental del problema, o sea, la intervención perjudicial y a veces dolosa que en el asunto los intermediarios y especuladores.

No debemos olvidar que aquellos no sólo perjudican al consumidor, sino que hacen pesar su funesta influencia sobre el productor mismo.

En efecto, la confabulación de intermediarios, y ésta se ha advertido muchas veces en los mercados mismos de Santiago, impone los precios al productor, primero, y luego los fija para el consumidor. Produce, pues, su acción un doble efecto: encarece la alimentación, y perturba el desarrollo de la producción.

Sin embargo, nadie ha reconocido jamás, pese a la libertad de comercio, que un grupo de personas pueda explotar a toda la colectividad.

Pero, cuando el Primer Alcalde quiso reaccionar contra todo eso, se encontró con que el Poder Local carecía de las armas necesarias para luchar con éxito contra la legión de intermediarios, acaparadores y especuladores.

Lo que decimos del Alcalde de Santiago, se puede decir de casi todos los Alcaldes del país, desarmados ante aquellos, puesto que de bien poco podían servir sus disposiciones si no existía el medio de imponerlas y sancionarlas.

De ahí que "La Nación", estudiando años atrás este mismo problema, dijera que, para solucionar, era necesario seguir la doctrina de Hoover, Dictador de Alimentos.

Hoover se encargó durante la guerra mundial de la adquisición y envío de artículos alimenticios a los ejércitos aliados, y fue Dictador de Aprovisionamiento. Hábil comerciante, supo vencer todos los inconvenientes y evitar el alza desmedida de los artículos, aun cuando compró por valor de diez mil millones de dólares.

Sus facultades eran casi onomímodas, y así pudo realizar la gigantesca tarea.

Por eso nosotros, cuando el Alcalde pretendió oponerse a la usura en los alimentos, decíamos que la "Municipalidad debía armarse previamente para combatir con éxito; debía tener facultades amplias para fijar precios de venta en los artículos de primera necesidad", y para derribar de un golpe a los comerciantes inescrupulosos.

Y esto es, precisamente, lo que el Gobierno ha hecho ahora.

Una ley ayer promulgada ha venido a sancionar los abusos de los especuladores con penas severas que van de la multa pequeña a la relegación, y encomienda a los Alcaldes una permanente vigilancia sobre el precio de los artículos de primera necesidad.

La ley ha sido elaborada sobre el patrón de la legislación alemana, la única en el mundo que ha logrado buen éxito en el intento gubernativo de abaratar la vida. Ello se explica porque allí, durante la guerra y después de ella, no cesaron los estadistas de buscar el medio de impedir la carestía, como solución contra los estragos del hambre.

Y para que no quede sin aplicación por motivo alguno, la Corte Suprema ha ordenado a los jueces de la República que apliquen las sanciones señaladas por la nueva legislación con toda rapidez y energía, sustentando de preferencia los procesos que se deriven de ella.

La ley dispone que las Municipalidades de cada comuna se constituyan en Comités de Subsistencias, integrados por un productor, un comerciante y un empleado u obrero, como representante de los consumidores.

Estos comités fijarán, diaria o periódicamente, la relación que debe existir entre los precios de compra a los productores y los de venta a los consumidores, y determinarán los precios máximos de venta al consumidor de aquellos artículos de primera necesidad que en la comuna estén monopolizados.

Los comerciantes que no respeten los precios fijados por el Comité sufrirán penas graves, y también las sufrirán los que dolosamente exijan por los artículos de primera necesidad un costo exagerado; todos los intermediarios que lucraren abusivamente; los acaparadores que pretendan ganancias desproporcionadas; los que dejen corromperse aquellos artículos; a fin de provocar la escasez o los destruyan con el mismo objeto, y aun los mediadores que cobren comisiones excesivas en el comercio de tales productos.

Ahora sí que podrán los Alcaldes iniciar la defensa de los vecinos, hasta hoy víctimas de la codicia mercantil en muchos casos, cuando no de las combinaciones arteralmente frías.

La ley les da todas las facultades necesarias, y sólo exige de ellos constante vigilancia y superior energía.

El pueblo puede tener la certidumbre de que no será por mayor tiempo explotado en nombre de la libertad de comercio, la menos respetable, la menos digna de todas las libertades.

## HACE 2,600 AÑOS, DIJO ESOPO....

Hay tres clases de justicia:

La "justicia buena", para el que gana el pleito;

La "justicia mala", para el que pierde el pleito;

La "justicia justa", para el que nada tiene que ver con el pleito.

César Carcabal

## Condonación de intereses penales

Con general satisfacción ha sido recibido un reciente acuerdo de la Junta de Alcaldes, que condona los intereses penales de los deudores morosos por patentes profesionales, industriales y de alcoholes, en uso de las facultades conferidas por el decreto con fuerza de ley N.º 18.

No es extraña esa satisfacción pública tratándose de una medida de tal naturaleza, que tiende a facilitar a un buen núcleo de ciudadanos, el cumplimiento de parte de sus deberes tributarios en los momentos en que una aguda depresión económica se deja sentir sobre el país y el mundo entero, y obliga a todos a reducir en sus gastos y medios de vida y hasta, en casos muy calificados, a posponer para más tarde el finiquito de algunas obligaciones pendientes. Muchos serán los profesionales, industriales y comerciantes favorecidos con esta condonación de sumas que no estaban en condiciones de cancelar en estos instantes, y con la posibilidad de pagar en un nuevo plazo sus patentes respectivas.

La Municipalidad demuestra con ello haberse hecho pleno cargo de la política con que el Ejecutivo está contrarrestando los efectos depresivos de la crisis general. Coopera la autoridad local en esa forma a la campaña gubernativa para reducir los gastos y crear nuevas fuentes de ingreso. El impuesto transitorio a los sueldos de los funcionarios de la Administración y las entidades particulares del Estado, las incompatibilidades de funcionarios, la supresión de automóviles, la contribución extraordinaria aplicada a sobresueldos, dietas y pensiones, la introducción de diversas reformas tributarias, la fijación del precio máximo de la carne y el pan, la dictación de la ley que termina con el alza abusiva de los artículos alimenticios, son medidas todas que han adoptado los Poderes Públicos en consideración a la situación económica excepcional por que atraviesa el país, y que exige de todos un sacrificio uniforme y una patriótica abnegación.

La Municipalidad ha querido aliviar a muchos ciudadanos del pago de sumas que, como los intereses penales, no tienen otro objeto que castigar la intención dolosa con que algunos deudores morosos acostumbran dilatar el pago de sus patentes. Con ello, les ha facilitado el cumplimiento de otros compromisos particulares, traído un refrescante alivio, y abierto la puerta para que, en el plazo de tres meses, como lo estipula el mencionado decreto con fuerza de ley, puedan proceder al pago de sus patentes profesionales, industriales y de alcoholes.

Improcedente hubiera sido esta medida en otros tiempos que no tuvieran el carácter de prueba de los presentes; pero, en las circunstancias actuales, demuestra que la Alcaldía, penetrada que el Gobierno de la situación exige una mutua cooperación entre todos los miembros de la colectividad, no ha trepidado en sacrificar una estimable parte de sus rentas a cambio de proporcionar una estimuladora ayuda a muchos profesionales, industriales y comerciantes de la capital.

## La Cruz Blanca y su colecta

Una herida conmueve más que una pena, y una confusión más que un dolor íntimo. Un hombre de sangrante en la vía pública, hiera más la sensibilidad general que una muchacha abandonada y sin otro destino que pasar de mano en mano, hasta terminar, cubierta de oprobio, en un jergón de hospital. Son más las enfermedades del alma que las del cuerpo. Muchas las que se van arrastrando por la vida porque no tuvieron una mano amiga, una voz de aliento, una palabra de esperanza.

¿Qué hacer, pues, con tanta muchacha extraviada, que resbala cuesta abajo por una pendiente en que la colocó la desgracia, la miseria o la ignorancia? No se han hecho para ellas los derechos y las garantías de las mujeres que tienen un hogar constituido. No se abren para ellas las puertas que lo hacen ante la esposa desahogada o la madre en desgracia. No pueden recurrir a la caridad privada ni pedir limosna para salvarse del abismo. Tampoco a la acción del Estado, que tiene miserias aun peores que aliviar.

Allí, en esa encurvadura angustiosa de sus vidas, las coge la Cruz Blanca. Les brinda su casta blanca y reconfortadora. Les otorga la paz caritativa de sus jardines y la calma profunda del aislamiento y la soledad. Les da el bálsamo que necesitan sus almas desgarradas, y cura las heridas de su espíritu con ese ungüento eterno de la misericordia y la bondad. Poco a poco, en un ambiente hecho para elevarlas a las más bellas hondas llagas del espíritu, van recobrando su primitiva naturaleza y aprestándose para volver a la vida diaria, armadas ya con todas las armas de la experiencia del mal y el conocimiento del bien.

Esa obra admirable, henchida de espíritu cristiano, necesita, como todo lo que es noble y bello en el mundo, de la ayuda de todos. Anualmente, en un día fijado de antemano, la Cruz Blanca abandona su blanco refugio y sale a la calle para llamar al corazón de cada cual, al del rico o al del pobre, al del hombre o al de la mujer.

Ese día, el 2 de mayo, ha llegado. Cada una de sus horas puede significar muchas almas y muchos cuerpos rescatados a la infamia, al dolor, a la vergüenza. Ese día, el de hoy, es el de la Cruz Blanca, el día en que todos tenemos, pese a la crisis, la obligación moral de echar mano al bolsillo y dar lo que sea, poco o mucho, para retornar a su camino, en nombre de la humanidad, a las ovejas que lo abandonaron inocentemente.

H.

## Falladas 604 causas

EN EL 4.º JUZGADO CIVIL DE MAYOR CUANTÍA

Damos a continuación la lista de causas falladas en el Cuarto Juzgado Civil de Mayor Cuantía, desde el 20 de agosto de 1929 hasta el 31 de mayo de 1931, fecha en que el juzgado quedó al día:

Agosto:	Jurisdicción voluntaria..... 53
Contenciosas..... 107	Total..... 160
Septiembre:	Jurisdicción voluntaria..... 31
Contenciosas..... 10	Total..... 41
Octubre:	Jurisdicción voluntaria..... 47
Contenciosas..... 41	Total..... 88
Noviembre:	Jurisdicción voluntaria..... 41
Contenciosas..... 30	Total..... 71
Diciembre:	Jurisdicción voluntaria..... 41
Contenciosas..... 34	Total..... 75
Enero:	Jurisdicción voluntaria..... 34
Contenciosas..... 34	Total..... 68

## La máquina y la desocupación

La crisis económica que ha desquiciado a la civilización contemporánea, provoca en los hombres estudiosos hondas meditaciones. En busca de las causas precisas del cataclismo económico han surgido muchas teorías, y ardientes debates atraen la curiosa atención de las multitudes que sufren el daño pero no aciertan a explicarse sus orígenes. Exceso de producción, dicen unos; mala distribución, afirman otros. Y muchos sostienen que la culpable de todo ello es: la máquina.

En las graves crisis económicas que experimentó el Imperio romano, se culpó al urbanismo de haber succionado las fuerzas agrícolas. Algo de eso acontece en la época contemporánea, y hay sociólogos que suman a ese factor, otro: el maquinismo.

En este debate abierto en los círculos culturales de Europa, en favor y en contra de la máquina, las opiniones permanecen divididas. Acaban de ser publicados dos libros que sintetizan las dos corrientes: la que anatematiza la máquina y aquella que la defiende con entusiasmo.

El señor Duhamel, médico notable y literato distinguido, ha escrito un libro titulado: "Escenas de la vida futura", del cual se han agotado ciento ochenta ediciones. El éxito ruidoso de esta obra en que se critica injustamente al pueblo norteamericano, denota el espíritu de la opinión pública francesa en estos momentos. El autor teme que Europa se americanice y entonces ofrezca las escenas de la vida diaria que acaba de observar en su viaje por los Estados Unidos. De ahí el título del libro. El doctor Duhamel se indigna contra la máquina y vociferó crímicamente contra ella; estima que por su culpa, en los Estados Unidos, todo es monstruoso y falso. Los americanos, dice, forman una raza de hombres extenuada por la máquina, la cual ha destruido toda capacidad intelectual.

Su experiencia de industrial praxista en ese mismo país tan criticado por los comunistas, el doctor Duhamel, le permite afirmar que la máquina, mientras menos brazos emplea en cada unidad de producción, más barato vende y, por lo tanto, mayor demanda obtiene, y esto a su vez, para satisfacer la clientela, exige un aumento en el número y en el salario de los obreros, lo que se traduce en un vigoroso impulso de prosperidad, la cual depende siempre de los consumidores y no de la competencia comercial.

Así, por ejemplo, en los Estados Unidos, durante los últimos diez años el consumo de la fuerza motriz ha crecido en proporción cuatro veces superior a la población, y los accionistas de esas sociedades suman hoy diecisiete millones en vez de los dos millones que eran primitivamente. El salario alto, combinalo con el precio bajo de la producción, aumenta considerablemente la potencia compradora de las multitudes. Previendo la objeción, el señor Duplan se adelanta a observar que si la máquina invade todas las actividades humanas, no será posible, por mucho que produzca, ocupar todos los brazos. Y se responde que ha llegado el momento de sustituir el adaptamiento de la producción al consumo, por el del consumo a la producción. El cliente debe ser formado por el precio barato. Un obrero con buenos jornales invertirá su dinero aun en cosas que no le son de estricta necesidad, y con ello tonificará el mercado. Niega también el señor Duplan que la máquina haya destruido al artesano; el esclavo de otro tiempo, la mano del pañán, eso es lo que ha desaparecido. La grúa eléctrica ha eliminado al cargador, cuyas espaldas maltrataba el peso de su mala feña. El artesano maldice a aquel que como su trabajo y pone en perfeccionarlo todo su ingenio, continúa y continuará siendo una fuerza viva, para la cual la máquina resulta un auxiliar poderoso, una herramienta magnífica.

Los productos de la máquina son hijos de la inteligencia del hombre, o sea del artesano que crea

lo tanto, mayor demanda obtiene, y esto a su vez, para satisfacer la clientela, exige un aumento en el número y en el salario de los obreros, lo que se traduce en un vigoroso impulso de prosperidad, la cual depende siempre de los consumidores y no de la competencia comercial.

Así, por ejemplo, en los Estados Unidos, durante los últimos diez años el consumo de la fuerza motriz ha crecido en proporción cuatro veces superior a la población, y los accionistas de esas sociedades suman hoy diecisiete millones en vez de los dos millones que eran primitivamente. El salario alto, combinalo con el precio bajo de la producción, aumenta considerablemente la potencia compradora de las multitudes. Previendo la objeción, el señor Duplan se adelanta a observar que si la máquina invade todas las actividades humanas, no será posible, por mucho que produzca, ocupar todos los brazos. Y se responde que ha llegado el momento de sustituir el adaptamiento de la producción al consumo, por el del consumo a la producción. El cliente debe ser formado por el precio barato. Un obrero con buenos jornales invertirá su dinero aun en cosas que no le son de estricta necesidad, y con ello tonificará el mercado. Niega también el señor Duplan que la máquina haya destruido al artesano; el esclavo de otro tiempo, la mano del pañán, eso es lo que ha desaparecido. La grúa eléctrica ha eliminado al cargador, cuyas espaldas maltrataba el peso de su mala feña. El artesano maldice a aquel que como su trabajo y pone en perfeccionarlo todo su ingenio, continúa y continuará siendo una fuerza viva, para la cual la máquina resulta un auxiliar poderoso, una herramienta magnífica.

Los productos de la máquina son hijos de la inteligencia del hombre, o sea del artesano que crea

lo tanto, mayor demanda obtiene, y esto a su vez, para satisfacer la clientela, exige un aumento en el número y en el salario de los obreros, lo que se traduce en un vigoroso impulso de prosperidad, la cual depende siempre de los consumidores y no de la competencia comercial.

Así, por ejemplo, en los Estados Unidos, durante los últimos diez años el consumo de la fuerza motriz ha crecido en proporción cuatro veces superior a la población, y los accionistas de esas sociedades suman hoy diecisiete millones en vez de los dos millones que eran primitivamente. El salario alto, combinalo con el precio bajo de la producción, aumenta considerablemente la potencia compradora de las multitudes. Previendo la objeción, el señor Duplan se adelanta a observar que si la máquina invade todas las actividades humanas, no será posible, por mucho que produzca, ocupar todos los brazos. Y se responde que ha llegado el momento de sustituir el adaptamiento de la producción al consumo, por el del consumo a la producción. El cliente debe ser formado por el precio barato. Un obrero con buenos jornales invertirá su dinero aun en cosas que no le son de estricta necesidad, y con ello tonificará el mercado. Niega también el señor Duplan que la máquina haya destruido al artesano; el esclavo de otro tiempo, la mano del pañán, eso es lo que ha desaparecido. La grúa eléctrica ha eliminado al cargador, cuyas espaldas maltrataba el peso de su mala feña. El artesano maldice a aquel que como su trabajo y pone en perfeccionarlo todo su ingenio, continúa y continuará siendo una fuerza viva, para la cual la máquina resulta un auxiliar poderoso, una herramienta magnífica.

lo tanto, mayor demanda obtiene, y esto a su vez, para satisfacer la clientela, exige un aumento en el número y en el salario de los obreros, lo que se traduce en un vigoroso impulso de prosperidad, la cual depende siempre de los consumidores y no de la competencia comercial.

Así, por ejemplo, en los Estados Unidos, durante los últimos diez años el consumo de la fuerza motriz ha crecido en proporción cuatro veces superior a la población, y los accionistas de esas sociedades suman hoy diecisiete millones en vez de los dos millones que eran primitivamente. El salario alto, combinalo con el precio bajo de la producción, aumenta considerablemente la potencia compradora de las multitudes. Previendo la objeción, el señor Duplan se adelanta a observar que si la máquina invade todas las actividades humanas, no será posible, por mucho que produzca, ocupar todos los brazos. Y se responde que ha llegado el momento de sustituir el adaptamiento de la producción al consumo, por el del consumo a la producción. El cliente debe ser formado por el precio barato. Un obrero con buenos jornales invertirá su dinero aun en cosas que no le son de estricta necesidad, y con ello tonificará el mercado. Niega también el señor Duplan que la máquina haya destruido al artesano; el esclavo de otro tiempo, la mano del pañán, eso es lo que ha desaparecido. La grúa eléctrica ha eliminado al cargador, cuyas espaldas maltrataba el peso de su mala feña. El artesano maldice a aquel que como su trabajo y pone en perfeccionarlo todo su ingenio, continúa y continuará siendo una fuerza viva, para la cual la máquina resulta un auxiliar poderoso, una herramienta magnífica.

Los productos de la máquina son hijos de la inteligencia del hombre, o sea del artesano que crea

lo tanto, mayor demanda obtiene, y esto a su vez, para satisfacer la clientela, exige un aumento en el número y en el salario de los obreros, lo que se traduce en un vigoroso impulso de prosperidad, la cual depende siempre de los consumidores y no de la competencia comercial.

Así, por ejemplo, en los Estados Unidos, durante los últimos diez años el consumo de la fuerza motriz ha crecido en proporción cuatro veces superior a la población, y los accionistas de esas sociedades suman hoy diecisiete millones en vez de los dos millones que eran primitivamente. El salario alto, combinalo con el precio bajo de la producción, aumenta considerablemente la potencia compradora de las multitudes. Previendo la objeción, el señor Duplan se adelanta a observar que si la máquina invade todas las actividades humanas, no será posible, por mucho que produzca, ocupar todos los brazos. Y se responde que ha llegado el momento de sustituir el adaptamiento de la producción al consumo, por el del consumo a la producción. El cliente debe ser formado por el precio barato. Un obrero con buenos jornales invertirá su dinero aun en cosas que no le son de estricta necesidad, y con ello tonificará el mercado. Niega también el señor Duplan que la máquina haya destruido al artesano; el esclavo de otro tiempo, la mano del pañán, eso es lo que ha desaparecido. La grúa eléctrica ha eliminado al cargador, cuyas espaldas maltrataba el peso de su mala feña. El artesano maldice a aquel que como su trabajo y pone en perfeccionarlo todo su ingenio, continúa y continuará siendo una fuerza viva, para la cual la máquina resulta un auxiliar poderoso, una herramienta magnífica.

Los productos de la máquina son hijos de la inteligencia del hombre, o sea del artesano que crea

lo tanto, mayor demanda obtiene, y esto a su vez, para satisfacer la clientela, exige un aumento en el número y en el salario de los obreros, lo que se traduce en un vigoroso impulso de prosperidad, la cual depende siempre de los consumidores y no de la competencia comercial.

Así, por ejemplo, en los Estados Unidos, durante los últimos diez años el consumo de la fuerza motriz ha crecido en proporción cuatro veces superior a la población, y los accionistas de esas sociedades suman hoy diecisiete millones en vez de los dos millones que eran primitivamente. El salario alto, combinalo con el precio bajo de la producción, aumenta considerablemente la potencia compradora de las multitudes. Previendo la objeción, el señor Duplan se adelanta a observar que si la máquina invade todas las actividades humanas, no será posible, por mucho que produzca, ocupar todos los brazos. Y se responde que ha llegado el momento de sustituir el adaptamiento de la producción al consumo, por el del consumo a la producción. El cliente debe ser formado por el precio barato. Un obrero con buenos jornales invertirá su dinero aun en cosas que no le son de estricta necesidad, y con ello tonificará el mercado. Niega también el señor Duplan que la máquina haya destruido al artesano; el esclavo de otro tiempo, la mano del pañán, eso es lo que ha desaparecido. La grúa eléctrica ha eliminado al cargador, cuyas espaldas maltrataba el peso de su mala feña. El artesano maldice a aquel que como su trabajo y pone en perfeccionarlo todo su ingenio, continúa y continuará siendo una fuerza viva, para la cual la máquina resulta un auxiliar poderoso, una herramienta magnífica.

Los productos de la máquina son hijos de la inteligencia del hombre, o sea del artesano que crea

lo tanto, mayor demanda obtiene, y esto a su vez, para satisfacer la clientela, exige un aumento en el número y en el salario de los obreros, lo que se traduce en un vigoroso impulso de prosperidad, la cual depende siempre de los consumidores y no de la competencia comercial.

Así, por ejemplo, en los Estados Unidos, durante los últimos diez años el consumo de la fuerza motriz ha crecido en proporción cuatro veces superior a la población, y los accionistas de esas sociedades suman hoy diecisiete millones en vez de los dos millones que eran primitivamente. El salario alto, combinalo con el precio bajo de la producción, aumenta considerablemente la potencia compradora de las multitudes. Previendo la objeción, el señor Duplan se adelanta a observar que si la máquina invade todas las actividades humanas, no será posible, por mucho que produzca, ocupar todos los brazos. Y se responde que ha llegado el momento de sustituir el adaptamiento de la producción al consumo, por el del consumo a la producción. El cliente debe ser formado por el precio barato. Un obrero con buenos jornales invertirá su dinero aun en cosas que no le son de estricta necesidad, y con ello tonificará el mercado. Niega también el señor Duplan que la máquina haya destruido al artesano; el esclavo de otro tiempo, la mano del pañán, eso es lo que ha desaparecido. La grúa eléctrica ha eliminado al cargador, cuyas espaldas maltrataba el peso de su mala feña. El artesano maldice a aquel que como su trabajo y pone en perfeccionarlo todo su ingenio, continúa y continuará siendo una fuerza viva, para la cual la máquina resulta un auxiliar poderoso, una herramienta magnífica.

Los productos de la máquina son hijos de la inteligencia del hombre, o sea del artesano que crea

lo tanto, mayor demanda obtiene, y esto a su vez, para satisfacer la clientela, exige un aumento en el número y en el salario de los obreros, lo que se traduce en un vigoroso impulso de prosperidad, la cual depende siempre de los consumidores y no de la competencia comercial.

Así, por ejemplo, en los Estados Unidos, durante los últimos diez años el consumo de la fuerza motriz ha crecido en proporción cuatro veces superior a la población, y los accionistas de esas sociedades suman hoy diecisiete millones en vez de los dos millones que eran primitivamente. El salario alto, combinalo con el precio bajo de la producción, aumenta considerablemente la potencia compradora de las multitudes. Previendo la objeción, el señor Duplan se adelanta a observar que si la máquina invade todas las actividades humanas, no será posible, por mucho que produzca, ocupar todos los brazos. Y se responde que ha llegado el momento de sustituir el adaptamiento de la producción al consumo, por el del consumo a la producción. El cliente debe ser formado por el precio barato. Un obrero con buenos jornales invertirá su dinero aun en cosas que no le son de estricta necesidad, y con ello tonificará el mercado. Niega también el señor Duplan que la máquina haya destruido al artesano; el esclavo de otro tiempo, la mano del pañán, eso es lo que ha desaparecido. La grúa eléctrica ha eliminado al cargador, cuyas espaldas maltrataba el peso de su mala feña. El artesano maldice a aquel que como su trabajo y pone en perfeccionarlo todo su ingenio, continúa y continuará siendo una fuerza viva, para la cual la máquina resulta un auxiliar poderoso, una herramienta magnífica.

Los productos de la máquina son hijos de la inteligencia del hombre, o sea del artesano que crea

lo tanto, mayor demanda obtiene, y esto a su vez, para satisfacer la clientela, exige un aumento en el número y en el salario de los obreros, lo que se traduce en un vigoroso impulso de prosperidad, la cual depende siempre de los consumidores y no de la competencia comercial.

Así, por ejemplo, en los Estados Unidos, durante los últimos diez años el consumo de la fuerza motriz ha crecido en proporción cuatro veces superior a la población, y los accionistas de esas sociedades suman hoy diecisiete millones en vez de los dos millones que eran primitivamente. El salario alto, combinalo con el precio bajo de la producción, aumenta considerablemente la potencia compradora de las multitudes. Previendo la objeción, el señor Duplan se adelanta a observar que si la máquina invade todas las actividades humanas, no será posible, por mucho que produzca, ocupar todos los brazos. Y se responde que ha llegado el momento de sustituir el adaptamiento de la producción al consumo, por el del consumo a la producción. El cliente debe ser formado por el precio barato. Un obrero con buenos jornales invertirá su dinero aun en cosas que no le son de estricta necesidad, y con ello tonificará el mercado. Niega también el señor Duplan que la máquina haya destruido al artesano; el esclavo de otro tiempo, la mano del pañán, eso es lo que ha desaparecido. La grúa eléctrica ha eliminado al cargador, cuyas espaldas maltrataba el peso de su mala feña. El artesano maldice a aquel que como su trabajo y pone en perfeccionarlo todo su ingenio, continúa y continuará siendo una fuerza viva, para la cual la máquina resulta un auxiliar poderoso, una herramienta magnífica.

Los productos de la máquina son hijos de la inteligencia del hombre, o sea del artesano que crea

lo tanto, mayor demanda obtiene, y esto a su vez, para satisfacer la clientela, exige un aumento en el número y en el salario de los obreros, lo que se traduce en un vigoroso impulso de prosperidad, la cual depende siempre de los consumidores y no de la competencia comercial.

Así, por ejemplo, en los Estados Unidos, durante los últimos diez años el consumo de la fuerza motriz ha crecido en proporción cuatro veces superior a la población, y los accionistas de esas sociedades suman hoy diecisiete millones en vez de los dos millones que eran primitivamente. El salario alto, combinalo con el precio bajo de la producción, aumenta considerablemente la potencia compradora de las multitudes. Previendo la objeción, el señor Duplan se adelanta a observar que si la máquina invade todas las actividades humanas, no será posible, por mucho que produzca, ocupar todos los brazos. Y se responde que ha llegado el momento de sustituir el adaptamiento de la producción al consumo, por el del consumo a la producción. El cliente debe ser formado por el precio barato. Un obrero con buenos jornales invertirá su dinero aun en cosas que no le son de estricta necesidad, y con ello tonificará el mercado. Niega también el señor Duplan que la máquina haya destruido al artesano; el esclavo de otro tiempo, la mano del pañán, eso es lo que ha desaparecido. La grúa eléctrica ha eliminado al cargador, cuyas espaldas maltrataba el peso de su mala feña. El artesano maldice a aquel que como su trabajo y pone en perfeccionarlo todo su ingenio, continúa y continuará siendo una fuerza viva, para la cual la máquina resulta un auxiliar poderoso, una herramienta magnífica.

Los productos de la máquina son hijos de la inteligencia del hombre, o sea del artesano que crea

lo tanto, mayor demanda obtiene, y esto a su vez, para satisfacer la clientela, exige un aumento en el número y en el salario de los obreros, lo que se traduce en un vigoroso impulso de prosperidad, la cual depende siempre de los consumidores y no de la competencia comercial.

el tipo o modelo de una mercancía. La máquina no domina al obrero, es su esclava, su moderno instrumento de trabajo; ella le economiza energías en la conquista del progreso y de la riqueza.

El exceso de producción que ha engendrado la crisis económica actual no puede ser atribuido a la máquina, que se limita a obedecer lo que manda el hombre, a realizar lo concebido por él.

Y así en todo el libro el señor Duplan hace la aporía de la máquina, a la cual atribuye todo el bienestar de que disfrutaron los obreros contemporáneos y el progreso de la civilización americana. El industrial francés, al rendir este homenaje a Su Majestad la Máquina, ofrece, también, su gratitud al país donde se ha enriquecido y responde, con criterio de hombre práctico, de veterano del trabajo, a los detractores del maquinismo contemporáneo.

Italianos, como el señor Fanelli y la señora Lombroso; franceses, como el doctor Duhamel, han culpado a la máquina, en libros de interesantes ideologías, de ser la causante de la crisis económica, y, lo que es más grave aun, de destruir las iniciativas individuales, bases de la civilización contemporánea, que va perdiendo poco a poco toda su espiritualidad.

Los sociólogos no están de acuerdo en tan trascendental problema, y el debate continuará todavía, durante mucho tiempo; aparecerán libros y más libros, en pro o en contra de la tesis y, a la postre, cada cual permanecerá fiel a sus ideas y seguirá preguntando: la máquina, ¿ha hecho bien o ha hecho mal a la civilización? ¿Es ella la causante o no lo es, de la crisis económica?

El doctor Duhamel dice que no; el industrial Duplan afirma que sí.

R. J.

## Política de producción

El problema de la energía abundante y barata

Tomando en cuenta su superficie, Chile tiene poca población. Carece, en realidad, de condiciones para atraer corrientes inmigratorias. Los que han beneficiado a Brasil, Argentina y Estados Unidos de Norte América, Barreras naturales se lo impiden: océanos, selvas, pampas, desiertos, montañas. Además, la gran distancia que separa a los países que requieren un trabajo demasiado arduo. Su situación geográfica, sus condiciones generales, no seducen al europeo.

La corroboración de las afirmaciones anteriores, citaremos el hecho de que en estos mismos momentos hay en Europa más de cien mil familias ansiosas de emigrar hacia América. El Comité encargado de impulsar dicho aumento en forma de estudio ha seleccionado México, Centro América y Perú. Chile está en último término. Se excluirá seguramente.

A un modo de ver, la capacidad productora del país hay que incrementarla en otra forma. El crecimiento nacional debe obtenerse de otro modo.

Desde luego, no es justo atribuirle excesiva importancia, el costo de la vida. Ya sabemos que la civilización misma trae como consecuencia un alza en los precios. Sin perjuicio de hacer cuanto sea posible para impedir el aumento en forma de desproporción, es preciso buscar el bienestar económico, levantando el estándar de vida; y para contrarrestar los gastos que ello origina, corresponde intensificar la capacidad productora de nuestra población actual.

Son medios adecuados para obtener las riquezas que nos permitan la debida preparación de los habitantes, la difusión de los procedimientos racionales de trabajo, el estímulo de las iniciativas, el desarrollo siempre constante del espíritu de empresa.

Como aspiración suprema, procede a aumentar la eficiencia general, mecanizando en cuanto sea posible los medios de producción.

Y para implantar el maquinismo, en su desenvolvimiento más beneficioso, es indispensable que, no sólo las regiones determinadas, sino que el país entero disponga de energía barata, segura y permanente.

El primer ítem en los consumos humanos está representado por los alimentos. El segundo lo constituye la energía, según sea el factor que determina la naturaleza de los productos, depende del mayor peso. Y especialmente en donde el personal de empleados y obreros respira un aire más puro y saludable. Recuerda que doce centímetros de hollín se depositan anualmente sobre Pittsburgh.

El carbón creó e hizo crecer muchas ciudades, pero la congestión, las fijas en puntos determinados de la tierra, y las transformó insalubres. Pero, la energía eléctrica, distribuyéndose a través de simples hilos de cobre, ha traído la plena libertad para la ubicación de las fábricas en sitios convenientes, desde el punto de vista económico e higiénico. La población de Greater Nueva York ha aumentado, pero la de su coronación, Manhattan Island, ha disminuido: 500.000 habitantes en los últimos diez años.

De 1906 a 1912 el transporte ferroviario de los Estados Unidos aumentó en un 75%. En los siete años siguientes aumentó sólo en 5%, debido principalmente a la economía de transportes, como consecuencia de la migración de ciertas industrias, conducidas a una mejor ubicación. En 1912, de todos los Estados de la Unión, el de North Carolina era el que arrojaba la más baja cifra de riqueza individual. Desde entonces hasta la fecha, esa uno de los que más ha aumentado

lo tanto, mayor demanda obtiene, y esto a su vez, para satisfacer la clientela, exige un aumento en el número y en el salario de los obreros, lo que se traduce en un vigoroso impulso de prosperidad, la cual depende siempre de los consumidores y no de la competencia comercial.

Así, por ejemplo, en los Estados Unidos, durante los últimos diez años el consumo de la fuerza motriz ha crecido en proporción cuatro veces superior a la población, y los accionistas de esas sociedades suman hoy diecisiete millones en vez de los dos millones que eran primitivamente. El salario alto, combinalo con el precio bajo de la producción, aumenta considerablemente la potencia compradora de las multitudes. Previendo la objeción, el señor Duplan se adelanta a observar que si la máquina invade todas las actividades humanas, no será posible, por mucho que produzca, ocupar todos los brazos. Y se responde que ha llegado el momento de sustituir el adaptamiento de la producción al consumo, por el del consumo a la producción. El cliente debe ser formado por el precio barato. Un obrero con buenos jornales invertirá su dinero aun en cosas que no le son de estricta necesidad, y con ello tonificará el mercado. Niega también el señor Dup



# VIDA SOCIAL



Señora Olga Barreto Jordán.

## Remineralizador-Recalcificante

### Ampolletas

**Gaurol**  
(M. R.)  
(Combinación orgánica-calcica fosforada)  
Nueva sal fosforada y cálcica asimilable integralmente, sin ayuda de ningún fijador.

ANEMIA  
BACILOSIAS en sus principios  
CONVALESCENCIAS  
CRECIMIENTO  
(Accidentes del)

DEBILIDAD DE LOS HUESOS,  
EMBARAZO, LACTANCIA,  
OSTEITIS — POSFATU-  
RIA TUBERCULOSIS  
OSEAS.

EN VENTA EN TODAS LAS FARMACIAS  
Precio único: la caja de 12 ampolletas, \$ 11.50.  
Agentes: Arditi y Corry. — Moneda 843, Santiago.



## El Prophylactic limpia y dá masaje

Gracias a la forma de sierra de las cerdas y el copete en la punta, el cepillo Prophylactic de copete limpia los dientes por todas partes y dá masaje a las encías, conservándolas sanas.

Si prefiere la forma ovalada, use el Prophylactic Oval. El Prophylactic Maso, que dá un masaje eficaz, se recomienda especialmente para encías pálidas y sensibles.

Se venden siempre en caja amarilla.  
3 modelos — 3 tamaños — 3 selecciones de cerdas — todos de calidad superior con mangos transparentes en colores.

Cepillos  
**Prophylactic**  
para los dientes

## MAÑANA DOMINGO 3 CORRERA Tren Excursionista A VALPARAISO

IDA Sale de Mapocho . . . . . 7.15 A. M.  
Llega a Puerto . . . . . 10.44 A. M.

REGRESO Sale de Puerto . . . . . 8.45 P. M.  
Llega a Mapocho . . . . . 0.27 A. M.

EL PASAJE DE IDA Y REGRESO VALE:

1.a clase \$ 32.00 — 3.a clase \$ 15.00

EL JEFE DEL DEPTO. TRANSPORTE.

Lt.—2-mayo.

## URODONAL limpia el riñón



Cada noche,  
es preciso lavarse  
los riñones  
como se lava uno  
la boca  
sin esperar  
la carie.  
No hay que  
esperar a tener  
cálculos,  
gota, artritias,  
reumatismo  
para tomar  
el URODONAL.

Administrado en las crisis agudas de gota, el URODONAL no tiene reprensiones enojosas, como los salicilatos; ningún efecto peligroso, semejante a veces, como los de la colchicina. Los dolores pierden rápidamente su agudeza e incluso la duración de la crisis es en determinadas ocasiones, abreviada notablemente.

Dr. F. Moner,  
Antiguo Médico de los Hospitales de la Marina y de  
las Colonias Francesas.

RESIDENCIAS. — En Avenida Es-  
paña 57 vivirá su residencia don Ra-  
fael Salas Edwards y señora Josefina  
Pereira de Salas.

DE EUROPA. — En el presente  
mes llegará de Europa don Augusto  
Vicuna Subercaseaux, quien vendrá  
por una corta temporada.

## MUSICA

Alexandre Uninsky

Alexandre Uninsky, pianista ruso  
de gran prestigio, viene a Chile, ba-  
jo los auspicios de la conocida So-  
ciedad Musical Daniel de Madrid, que  
cuanta hoy día con el concurso de  
los más famosos artistas del mun-  
do.

A través de las críticas europeas  
y americanas que hemos tenido ocasi-  
ón de leer, nos hemos formado un  
concepto, por de pronto, muy favora-  
ble de este artista. En Inglaterra,  
Uninsky representa el tipo de pianis-  
ta a lo Liszt, que se impone a la  
atención del público por su fuerza  
dinámica y por la variedad de sus  
colorido de sus interpretaciones ro-  
mánticas. La crítica francesa lo ha  
proclamado como uno de los más  
geniales intérpretes de Chopin. En  
Alemania se le ha juzgado como un  
nuevo caso de genial precocidad, sólo  
comparable a Mozart. En España, se  
le admira como uno de los mejores  
intérpretes de Bach, Schumann,  
Scriabin, Stravinsky, Debussy y Al-  
beniz. En Argentina ha llamado la  
atención la elocuencia de su dicción  
pianística.

En algunos días más tendremos tam-  
bién nosotros oportunidad de equili-  
brar los méritos de este artista, que se  
presentará en el Municipal. Según  
nos informan, es posible que, dada  
la importancia artística de los con-  
ciertos de Uninsky, se abra un abo-  
no, en la Casa Becker, a cinco audi-  
ciones.

## El concierto de Cora Bin- doff de Sigren

El público demuestra grande entu-  
siasmo por el Sr. Cora Bindhoff. Es  
la primera vez que esta admirable  
artista se presenta ante el público  
de Santiago. En Europa, en donde  
perfeccionó su educación artística,  
obtuvo grandes éxitos, siendo pre-  
sentada por sus maestros en numero-  
sas audiciones, llamando la atención  
por sus distinguidas interpretacio-  
nes.

## Retreta del Orfeón Na- cional en la Plaza de Ñuñoa

Programa que ejecutará el Orfeón  
Nacional en la retreta que se lle-  
vará a efecto hoy sábado en la Plaza  
de Ñuñoa, de 18.30 a 20 horas, bajo  
la dirección del señor Ignacia La-  
go.

1.º Blankenburg. — Potpourri de  
marchas.  
2.º Offenbach. — Orfeo en los in-  
fiernos. — Obertura.  
3.º Paderewsky. — Minueto.  
4.º Bréton. — Pasacalle y Jota de  
la ópera. — Los Dolores.  
5.º M. Cruz. — Tristeza de amor. —  
Fantasía.  
6.º G. Verdi. — Traviata. — Fanta-  
sía de la ópera.  
7.º Strauss. — Danubio Azul. —  
Vals.  
8.º Cocciolo. — La canción de los  
cadetes. (Actualidad).

## Culto Evangélico

Mañana se celebrarán las siguientes  
servicios religiosos en la 2.ª  
Iglesia Evangélica de Sargento Al-  
dea 1035:  
10 horas: Escuela Dominical, con  
enseñanza religiosa para niños, jó-  
venes y adultos.  
20.30 horas: Culto de predicación  
y alabanzas. Predicará el señor el  
Dr. W. D. Carhart.  
Las demás actividades de la sema-  
na, son como sigue:  
Lunes, 20.30 horas: La sociedad Je-  
súita.  
Martes, 20.30 horas: La Sociedad  
de Jóvenes.  
Jueves, 20.30 horas: Estudio Bibli-  
co.  
A todas estas reuniones la Igle-  
sia Evangélica invita al público.



**Obol**  
El mejor  
dientífico  
del mundo

Base: Orthocresolalcohol.

MATINEE. — Con motivo de su  
cumpleaños la niña María Rosa  
Degeas D., ofreció una matinee a un  
grupo de sus amiguitas, a la que  
asistieron:  
Aida Correa, Pepita y Mechita Diaz,  
Teresta Guzman, O'Ryan, Nena Al-  
dunate Lira, Raquel Guzman P., Mi-  
mi y Sany Kerberhard G., Lina Mu-  
da, Susana Patri G., Hilida Rojas,  
Mary e Isabel Melkonian C., Martha  
y Nena Zudiga C., Chitta Valdivieso  
M. y Margot Vives Vergara.

CONGREGACION MARIANA DE  
EX-ALUMNOS DEL LICEO ALEMAN.  
— Mañana Domingo, a las 8.30 A. M.,  
se efectuará la reunión mensual de  
la Congregación Mariana de Ex-  
alumnos del Liceo Alemán. Por ser  
la primera reunión del año, se in-  
vita de una manera especial a todos  
los congregantes.



RIASE DE LA CRISIS  
económico dinero, comprando su  
calzado en DELICIAS 715.

ZAPATERIA SPORT  
la que vende más barato. ¡No  
olvide!  
Calzado a precios sin competencia,  
ofrece "ZAPATERIA SPORT", DE-  
LICIAS 715. Visítela hoy mismo.



**Pepay**  
LE CONFECCIONARA EN POCOS  
DIAS EL CALZADO SUAVE Y ELE-  
GANTE QUE USTED NECESITA.  
SOBRE MEDIDA, para señoras, desde . . . \$ 35.00  
SOBRE MEDIDA, para caballeros, desde . . . \$ 70.00  
BOTAS DE MONTAR, desde . . . \$ 150.00  
Además, Pepay  
ES EL UNICO que HA RECIBIDO LAS CABRITILLAS  
CAPE, DE GRAN MODA, Y LOS ULTIMOS FIGURINES.  
**San Antonio 523**

## El Catarro en los Niños Se Trata Mejor Externamente

El catarro  
dar a tomar  
medicinas a los  
niños, es un  
mal necesario.  
El catarro en los niños, es un  
mal necesario. El catarro en los  
niños, es un mal necesario. El  
catarro en los niños, es un mal  
necesario. El catarro en los niños,  
es un mal necesario. El catarro en  
los niños, es un mal necesario.

Base: menthol, alcanfor, eucaliptol, trementina, tomillo, etc.— M. E.

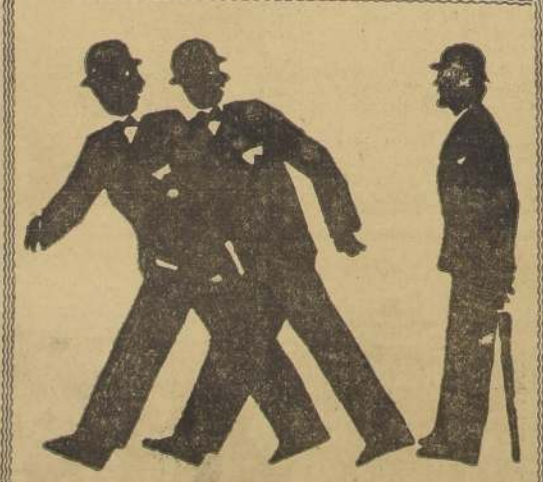

Nosotros vamos a la Reina de las Medias  
Hay **Feria de Corbatas**  
Corbatas que valen \$ 15 y \$ 25, se liquidan  
al precio único de \$ 6.90 c/u.  
Mandamos a provincias contra reembolso.  
**La Reina de las Medias**  
AHUMADA 360.

## MATRIMONIO.—

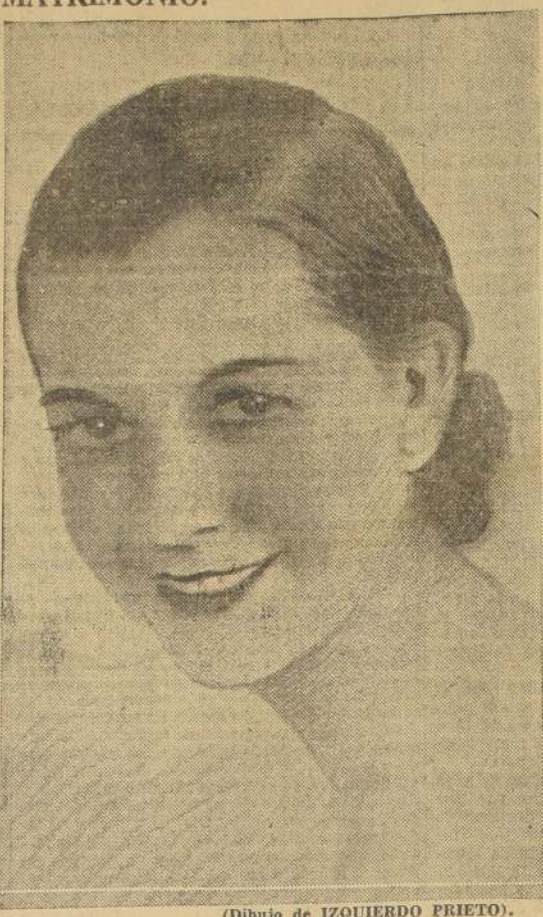

(Dibujo de IZQUIERDO PRIETO).  
Señora Mary Consueño C., cuyo matrimonio con el doctor señor  
Luis Tornero Rodríguez se efectuará hoy a las 12 M. en la  
Capilla de San Pedro.

BAILE. — Promete adquirir gran-  
des proporciones el baile que orga-  
niza para mañana Domingo, a las  
8.12 P. M., en el Club Deportivo Nacio-  
nal. Habrá dos orquestas y diver-  
sas atracciones.

CIRCULO ESPAÑOL. — Circula la  
siguiente invitación:  
"El Directorio del Circulo Espa-  
ñol tiene el honor de invitar a la  
matinee que se efectuará en los salones de la ins-  
titución el día 3 de mayo, a las 6  
de la tarde.—Santiago, 1.º de mayo  
de 1931".

**HOTEL ADRIA**  
VALPARAISO  
PLAZA VICTORIA  
Teléfono 4007. — Castilla 5708  
ESPECIAL PARA FAMILIAS  
COMIDAS SANAS, ASEO ES-  
MERADISIMO.  
PRECIOS MODERADOS.

**Naltagua**  
REALIZA SU PRODUCCION  
DE  
**PALTAS**  
a los siguientes precios:  
La de 1.ª clase a \$ 3.00 docena.  
La de 2.ª clase a \$ 2.00 docena.  
La de 3.ª clase a \$ 1.20 docena.  
**PUENTE 865**  
(MERCADO CENTRAL)

**PIEZA**  
necesito arropar con...  
a la calle, preferir barrio tran-  
quilo. Dirigirse:  
**CASILLA N.º 3255**  
SANTIAGO.

Boletos de Tranvías y  
Autobuses

PAPEL TOILETTE Y SERVILE-  
TAS DE PAPEL  
tiene constantemente en fabri-  
cación, 15

Fábrica de Serpentina  
GORBEA 2780 — CASILLA 1371  
Crón.—G.

## Restaurant Santiago

HUERFANOS 1111.  
**HOY DIA DE MODA.**  
TABLE D'HOTE.  
BANQUETES, REUNIONES DE FAMILIA, SERVICIO ESPECIAL  
A LA CARTA.  
ORQUESTA UBALDO GRAZIOLI.  
E. GIGOGNE

## ESTACION RADIOTELEFONICA

C. M. A. O. "LA NACION" ONDA 206.36  
12.30 A 13 HORAS.— AUDICION DE "AMERICAN STAMP".  
1.—Invitación al Vals, de Weber. 4.—Sangre Viennesa. Vals de  
Orquesta. Strauss.  
2.—No vuelvo a amar. Canción. 5.—Duerme, Canción, por dúo.  
Por Dúo. 6.—Garrucha Torera. Rondalla.  
3.—Fiesta de los Majos. Seguidilla. Uzandizaga.  
13 A 13.30 HORAS.— AUDICION DE "LOS TIEMPOS".  
1.—Selecciones de "Sigue me Co- 4.—Selecciones de Hold "Every-  
dalla. 5.—Negra Consentida. Canción. 6.—Quip  
Juan Arvizu. 7.—Granadino. Paso Doble. Ron-  
dalla.  
13.30 A 14 HORAS.— AUDICION "GALERIA DE NOVEDADES". —  
(JOSÉ ABOGABIR)  
1.—Diablosa. Fox-trot. Orquesta. 4.—Cartas de amor. Vals. Or-  
Foxytrot. 5.—Voices of Spring. Vals.  
2.—Tengo Celos. Canción por 6.—Strauss.  
Juan Arvizu. 7.—Secundita. Tango. Orquesta  
3.—La Cumparsita. Tango argen- 8.—Tipica.  
tino.  
14 A 14.30 HORAS. EN LA TARDE.— AUDICION "VICTOR".  
1.—Tus Labios Rojos. Fox-trot. 4.—En un café. Tango. Or-  
2.—Hugula. Buey. Tango. Orque- 5.—La Tapera. Ranchera. Or-  
3.—Conjeto. Minueto. Salsa. 6.—Alamo. Marcha. Guitarras  
Guitarras, en Haway. Vals. 7.—Hawallana.  
19.30 A 20 HORAS.— AUDICION "CENTRAL ELECTRIC"  
1.—El Chato de Manzanilla. 4.—No Fox-trot. Orquesta Car-  
Paso Doble. 5.—La Partida. Canción de Alva-  
2.—Alma de Dios. Canción nán- 6.—No se engañes corazón. Tan-  
3.—Bail del barrio. Tango. Cuo- 7.—go.  
4.—Guizur.  
20 A 20.30 HORAS.— AUDICION "PHILIPS RADIO"  
1.—Os beso la mano madame. 4.—Josefita. Fox-trot. Orquesta.  
2.—Ritmo de Verdi. Cuarteto. 5.—Lucia, de Donizetti. Sexteto.  
3.—La Viuda Misteriosa. Tango. 6.—No es por hablar mal. Tango  
Tita Merello. cantado.  
20.30 A 21 HORAS.— AUDICION DE "LOS TIEMPOS"  
1.—Estudiantina. Paso doble. Or- 5.—Cuando florece el jasmín.  
2.—Marquesita de Arrabal. Tango. 6.—Buenos días. Zamba. Dúo  
3.—Por unos ojos. Canción. Juan 7.—Mariposa. Canción por Juan  
Arvizu. 8.—Siempre Fidelis. Marcha Mi-  
4.—American Patrol. Banda mi- 9.—liar.  
5.—Victor.  
21 A 21.30 HORAS.— AUDICION "TELEFUNKEN"  
21.30 A 22 HORAS.— AUDICION "LUCY Y PATE"  
Programa a cargo del CLUB DE DEPORTES "GLADIADORES"  
1.—Dos palabras por el señor Idilberto Leyt. Presidente del Club.  
2.—O. Pérez Frutier. Ar. ay. por el señor A. Catáido.  
3.—Tango. Misa de Oute. cantado por la señorita Olga Godoy.  
4.—Ponciell. Cielo, e Mar, en la Gioconda. Señor Fernando Le-  
5.—Von Suppe. —El fu fuera. Reg. Obertura al piano. Señora Ra-  
6.—Catali. —Canción por el señor Raúl Leroy.  
7.—No Vuelvo a Amar. Canción por los señores Raúl Leroy y Juan  
Núñez.  
22 A 23.45 HORAS.— CONCIERTO DE "LA NACION"  
1.—HORA OFICIAL de la República de Chile.  
2.—Buzet. —Pastorale. Suite "L'Arlesienne", por la Orquesta.  
3.—Rogel Retes. —Humoradas.  
4.—Angel Ceruti. —Sólo de Violoncello.  
5.—Dúo Vici. —Joe y Lillian Lira. Canciones en alemán.  
6.—Buzet. —L'Arlesienne. Suite L'Arlesienne, por la Orquesta.  
7.—Rogel Retes. —Humoradas y comedia cómica.  
8.—Ubaldo Grazioli. —Sólo de violín.  
9.—Dúo Vici. —Joe y Lillian Lira. Canciones en alemán.  
10.—Buzet. —Minueto. Suite L'Arlesienne, por la Orquesta.  
11.—Rogel Retes en sus humoradas.  
12.—Luis Alvarez. —Sólo de piano.  
13.—Dúo Vici. —Joe y Lillian Lira. Canciones en alemán.  
14.—Buzet. —Pastorale. Suite "L'Arlesienne", por la Orquesta.  
15.—Rogel Retes. en sus canciones cómicas.  
16.—Sagasta. Romanza Andaluza, por la Orquesta.  
17.—Dúo Vici. Canciones en alemán y Lillian Lira.  
18.—Noticias de última hora. Boletín de "La Nación".  
19.—Boletín Meteorológico del Tiempo.  
20.—Muy Buenas Noches, con la hora exacta de la República.



# VIDA SOCIAL



Señora María Peró Freire.

**MATRIMONIOS.** — Hoy quedará concertado el matrimonio de la señorita Carmen Aguirre Edwards, con el señor Manuel Muniz Silva. Hará la visita de estilo la señora Adriana Silva de Muniz.

— Hoy se efectuará privadamente, en casa de la novia, el matrimonio de la señorita Graciela Larrañaga Camus con el señor Oscar Araya Correa.

— Hoy sábado se efectuará en Varsovia el matrimonio de la señorita Olga Valdés Herrera con el señor Andrés Peretiatkovicz.

## Gran Baile

EN EL  
CIRCOLO HELVETICO

AGUSTINAS 1220.

Mañana, a las 6 P. M. Regia Orquesta. Habrá un exquisito buffet para los asistentes. Entrada para caballero: \$ 5.50. Señoritas: \$ 2.20. El baile se efectuará AUNQUE LLUEVA.

### MOREL

Tiene en gamura todos los tonos de moda y modelos nuevos. El mismo día las medidas en SAN ANTONIO 85. Vs.—7 M.



## Hernias

El tratamiento apropiado de la "HERNIA" es cuestión de confianza. Numerosas son las ventajas que en tono de grandes palabras, ciertas marcas le prometen; pero muy distintas se su realidad. Lejos de pretender afirmar, por razones anatómicas por demás conocidas, que la mayoría de las "HERNIAS" sean curables sin operación, estamos en condiciones de proporcionar, aún en casos muy desahucados, un alivio completo, gracias a nuestra larga experiencia en la colocación de BRAGUEROS INDIVIDUALES que permiten dedicarse, sin molestia alguna, a las actividades profesionales y a las delectaciones de los deportes.

No se deje engañar por aparatos inapropiados y consulte en cualquier momento, gratuitamente, al especialista en el INSTITUTO ORTOPEDICO ALEMAN.

San Antonio 540-546, Casilla 3494 — Sucursal Valparaíso, Condell 375.

Talleres modernos para todo clase de aparatos ortopédicos. Elásticos, Braces, autoinflables. Fajas para operaciones, estomago calido, contra la obesidad. Plantilla. Medidas elásticas. Vs.—G.



Señora Adriana Correa Guzmán.

**ASOCIACION CRISTIANA FEMENINA.** — Hoy sábado 2 de mayo se efectuará en el local de la Asociación Cristiana Femenina calle Claret 215, un TV Concierto Francés, al cual se invita a toda persona que desee asistir.

En el programa que se desarrollará, figura, además de los excelentes números de piano, violín, canto, declamación y bailes clásicos el conocido cuarteto de cuerdas dirigido por el señor Lucien Magré.

El té será servido de 16.30 a 17.45, empujando el programa a las 18 horas en punto.

Las entradas se pueden comprar en el local de la Asociación (Claret 215), siendo el valor de cada una, \$ 2.50.

**¿QUE DICE SU MANO?**

Su destino, pasado, presente y futuro está escrito en la palma de su mano. Negocio, amor, hacienda, etc.

Consulta a T. LANE — GARCIA REYES 21

**LAS GRANDES ACTRICES PREFIEREN**  
**LECHE-CREMA "LE SANCY"**  
LA UNICA QUE EMBELLECE INSTANTANEAMENTE. \$1.4.

**Pianos**

Ofrecemos el más importante y mejor conjunto de Santiago. Todos de ocasión y todos garantizados. Condiciones únicas en cuanto a precios. También ofrecemos un hermoso surtido de valiosas JOYAS Y RELÓJES, más barato que nadie, y si en el ramo de Muebles, podemos agregar otro tanto.

**LA EQUITATIVA, DELICIAS 851 AL 861**

**CANCHA DE TEN MINIATURA.** — Por grato de señoras y niñas de vecindad se ve concurrida diaria la cancha de golf en miniatura calle Bandera 155. Recordamos las siguientes: Teresa Lyometa, Olga Correa de Irrazaval, Chaigneau de Hubner, Oriásterio de Valenzuela, María G. Lyon de Pereira, Blanca Macdon de Echeverría, Carmen L. M. de Olaya, Díaz de Guzmán Edwards de Eyzaguirre, Mary de Covarrubias, Eliana Salasduarte, Olga G. de Risco, Tazie Schell, Adriana Correa G. Blanca Fynguirre Lyon, Ineco Viel, María Luisa Amenábleto, Ide Edwards, Halle Luz al Rosa, Valerio López Edwards de Agüero Correa, Rosa Clavasco, Judith Taglie Lacourt, M. L. Salas Edwards, Paloma Inda Concha, Marta Letelier, Val. Teresa Lyon Edwards, Pilar Saeux Morla, Ana Bulnes Sanf. Pas Echeverría Baeza, Elianah Gandarilla, Carmen Martiñel, Teresa Edwards Lira, Gabriela Díaz Bessa, etc., etc.

**EN EL SALON DE PATINAR.** — Nuestra juventud sigue con más entusiasmo que nunca por el simpático deporte del patín. Últimamente hemos visto las siguientes señoras y jóvenes.

Paulina Anunátegui Lecaros, Blanca Taglie Schell, Anita Bulnes Sanfuentes, Carmen García Huidobro Saavedra, María Cotapos Charne, María de la Luz Pizarro Bravo, Luis Pereira Lyon, María Victoria Velasco, Beatriz Correa Morandé, Marta Rosalot R. Josefina Vergara Taglie, Carolina Viel Errázuriz, Nana Ureta Morandé, Sylvia Vergara de Castro, Ana Gonzales Vidal, Teresa Edwards Lira, María Donoso Antúnez, Manuela Covarrubias Zegers, Isabel Gaste Harimann, Ester Romero Sanfuentes, Raquel Mackenna Lascano, Carmen Cortines Méndez, Gloria Espinola Díaz, Carmen Guzmán Dumas, Lucy Lyon Bessa, Raquel Morandé Bascuñán, Uca Risopatrón Garmendia, Isabel Mar-

garita Zañartu Peñafiel, Blanca Zegers Alcalde, Carmen Espinola Sañfuentes, Rosa Larraín Errázuriz, Ignacia Lecaros Bessa, Luz Correa Chadwick, y los jóvenes: Gustavo Díaz Viel, Jorge Vergara Taglie, Gabriel Vergara Vergara, Alejandro García Izquierdo, Ezequiel Balmaceda Alamos, Hernán Lyon Viel, Alberto Gama Méndez, Juan Balmaceda Ossa, Alejandro Palma Larraín, Juan Prado Smith, Roberto Balmaceda Astaburuaga, Humberto Pizarro Bravo, Fernando Baeza Wilson, Ovidio Undurraga Trincado, Renato Echeverría Larraín, Samuel Sánchez Viel, Sergio Lecaros, Fernando Ureta, Mario Pacheco Díaz, Jorge Nogueira Larraín, Alfonso Guitiérrez, Cato Valdivieso, Eulogio Berquicio, Enrique Mac-Iver, Eduardo Zegers, Jorge Lasarria, Enrique Gómez, Jenaro Prieto, Raúl Risopatrón, Francisco Nogués Larraín, Juan Prado, Héctor Vidaurre, Sergio Cruz, Paulo Correa, Pilo Matte, Marcos Berrano, Enrique Díaz, José Montalva, Jorge Valenzuela, Alejandro Palma, Manuel González, etc.



1. Señora Bebé Peira Irrazaval. — 2. Señora Margarita Hobbins N.

(Foto JORGE OPAZO).

**MATRIMONIO CHRISTENSEN-SCHROEDER-SCHULZE MOLLER.** — Hoy, a las 16 horas será bendecido en la capilla de San Pedro el matrimonio del señor Juan Christensen Schroeder y de la señorita Irma Schulze Moller.

Servirán de padrinos en la ceremonia religiosa, por parte del novio, el señor Jorge Christensen Schroeder y el señor Jorge Nixon P., y por parte de la novia, el señor Edwin Schulze Moller, el señor Carlos Pozo J. En la ceremonia civil, por parte del novio, el señor Juan Christensen Schroeder y el señor Julio Schroeder, y por la novia, el señor Fernán y el señor René Paye.



**HOY** ESPECIAL 6.30  
NOCHE 9.30

**COLISEO**  
Novedades  
y Nacional

**SETIEMBRE**

**HOY** MATINEE  
A LAS 2 1/2.

**Mañana**

**COLISEO**  
Y  
SETIEMBRE

**LOS MEJORES ESPECTACULOS**

Simultáneamente estos tres grandes teatros presentan el último gran éxito de la METRO-GOLD WYN-MAYER:

**PRESIDIO**

**El Valiente**

**El Hombre Mono**

**El Frente Marchen**

La película más COMICA del mundo, por BUSTER KEATON.

**HOY** ESPECIAL 6.30  
NOCHE 9.30

ESTUPEFICANTE DRAMA DE AMOR  
HEROISMO Y REGENERACION.

HABLADO EN CASTELLANO  
por el actor chileno que triunfa en Hollywood.

**TITO DAVIDSON**

**Juan Torena**

HOY EN ROTATIVA SONORA:  
LAS PANTORRILLAS DE ORO.

Además, en el NACIONAL:  
LAUREL y HARDY en POLIZONES y LA ESCUADRA HUNDIDA.  
Además, en el COLISEO:  
EL DESERTOR, por WILLIAM BOYD, y MUEVE LAS OREJAS, comedia sonora, por LA PANDILLA.

**Mañana**  
en especial y noche del NACIONAL

**El Valiente**

**IMPERIO**

ESPECIAL Y NOCHE

**HOY**

(Para mayores)

**"DRACULA"**



A LAS 6.15 Y 9.45

VUELVE AL CARTEL LA HERMOSA SUPER PRODUCCION

PARAMOUNT

que el público ha consagrado como una obra maestra y a la cual la prensa le ha dedicado espontáneos elogios. La película de la alegría, del lujo y de la más bella música, por JEANETTE MAC-DONALD y JACK BUCHANAN.

(Para mayores)

**MONTECARLO**

MONTECARLO,

como todas las producciones que presenta el REAL, lleva un interesante programa, con noticias mundiales, dibujos animados de gran humorismo, la sinopsis de MOROCCO, el próximo estreno que será un suceso inmenso: bailes, canciones y el Cuarteto Real.

Mañana en MATINEE,

el gran triunfo de ayer, la película hecha especialmente para los niños, tan hermosa como "Peter Pan".

**LAS AVENTURAS DE TOM SAWYER,**

según la obra del mismo nombre de Mark Twain, interpretada por

JACKIE COOGAN y MITZI GREEN.

**AVISE USTED EN "LA NACION"**

**HOY — BRASIL — HOY**

VERMOUTH 6.35 — PLATEA \$ 3.30 — NOCHE 9.45 — ¿Eud. campeón de Golf? — ¿No? Pues pronto lo será si ve

**Amor a la Moderna**

lujosísima creación Metro por los nuevos astros de la intalla parlante ROBERT MONTGOMERY y DOROTHY JORDAN

A — Matinée: Abraham Lincoln y Laurel y Hardy

"La propia estimación", media de Benavente, estrena hoy en vouth y noche la Compañía de Alejandro Flores

MANANA HABRA MATINEE A LOS REBAJADOS

Para hoy la Compañía Nacional de Comedias que dirige Alejandro Flores, anuncia el estreno en las funciones de Vermouth y Noche, de la notable comedia de Jacinto Benavente, "La propia estimación", obra que ha alcanzado los más elogiosos comentarios de la crítica mundial. Los elementos que forman en la Compañía Flores se han esforzado por

presentar obra con excelente preparación, entusiasta decisión de triunfo que asegura, sin duda, un éxito único para la Compañía de Flores. Las funciones de hoy tienen, además, atractivo de que trabajan juntas primeras actrices Ventura López y Divina Legula.

Los elementos que forman en la Compañía Flores se han esforzado por

actorear con excelente preparación, entusiasta decisión de triunfo que asegura, sin duda, un éxito único para la Compañía de Flores.

Los elementos que forman en la Compañía Flores se han esforzado por

actorear con excelente preparación, entusiasta decisión de triunfo que asegura, sin duda, un éxito único para la Compañía de Flores.

Los elementos que forman en la Compañía Flores se han esforzado por

actorear con excelente preparación, entusiasta decisión de triunfo que asegura, sin duda, un éxito único para la Compañía de Flores.

Los elementos que forman en la Compañía Flores se han esforzado por

actorear con excelente preparación, entusiasta decisión de triunfo que asegura, sin duda, un éxito único para la Compañía de Flores.

Los elementos que forman en la Compañía Flores se han esforzado por

actorear con excelente preparación, entusiasta decisión de triunfo que asegura, sin duda, un éxito único para la Compañía de Flores.

Los elementos que forman en la Compañía Flores se han esforzado por

actorear con excelente preparación, entusiasta decisión de triunfo que asegura, sin duda, un éxito único para la Compañía de Flores.

Los elementos que forman en la Compañía Flores se han esforzado por

actorear con excelente preparación, entusiasta decisión de triunfo que asegura, sin duda, un éxito único para la Compañía de Flores.

Los elementos que forman en la Compañía Flores se han esforzado por

actorear con excelente preparación, entusiasta decisión de triunfo que asegura, sin duda, un éxito único para la Compañía de Flores.

Los elementos que forman en la Compañía Flores se han esforzado por

actorear con excelente preparación, entusiasta decisión de triunfo que asegura, sin duda, un éxito único para la Compañía de Flores.

Los elementos que forman en la Compañía Flores se han esforzado por

actorear con excelente preparación, entusiasta decisión de triunfo que asegura, sin duda, un éxito único para la Compañía de Flores.

Los elementos que forman en la Compañía Flores se han esforzado por

actorear con excelente preparación, entusiasta decisión de triunfo que asegura, sin duda, un éxito único para la Compañía de Flores.

Los elementos que forman en la Compañía Flores se han esforzado por

actorear con excelente preparación, entusiasta decisión de triunfo que asegura, sin duda, un éxito único para la Compañía de Flores.

Los elementos que forman en la Compañía Flores se han esforzado por

actorear con excelente preparación, entusiasta decisión de triunfo que asegura, sin duda, un éxito único para la Compañía de Flores.

Los elementos que forman en la Compañía Flores se han esforzado por

actorear con excelente preparación, entusiasta decisión de triunfo que asegura, sin duda, un éxito único para la Compañía de Flores.

Los elementos que forman en la Compañía Flores se han esforzado por

actorear con excelente preparación, entusiasta decisión de triunfo que asegura, sin duda, un éxito único para la Compañía de Flores.

Los elementos que forman en la Compañía Flores se han esforzado por

actorear con excelente preparación, entusiasta decisión de triunfo que asegura, sin duda, un éxito único para la Compañía de Flores.

Los elementos que forman en la Compañía Flores se han esforzado por

actorear con excelente preparación, entusiasta decisión de triunfo que asegura, sin duda, un éxito único para la Compañía de Flores.

Los elementos que forman en la Compañía Flores se han esforzado por

actorear con excelente preparación, entusiasta decisión de triunfo que asegura, sin duda, un éxito único para la Compañía de Flores.

Los elementos que forman en la Compañía Flores se han esforzado por

actorear con excelente preparación, entusiasta decisión de triunfo que asegura, sin duda, un éxito único para la Compañía de Flores.

Los elementos que forman en la Compañía Flores se han esforzado por

actorear con excelente preparación, entusiasta decisión de triunfo que asegura, sin duda, un éxito único para la Compañía de Flores.

Los elementos que forman en la Compañía Flores se han esforzado por

Estrenase hoy, en las dos funciones del Santiago, la zarzuela "El asombro de Damasco"

IRA EN LA VERMOUTH Y LA NOCTURNA. — MANANA MATINEE POPULAR

En la vermouth y la nocturna de hoy, la Compañía Española, estrenará "El Asombro de Damasco", que conocimos hace algunos años y que gustó por sus valores musicales y de comedia. En efecto, pocas piezas han logrado un éxito más merecido que esta que ha musicado el maestro Lina, autor tan justamente festejado por sus muchas bellas zarzuelas, entre las que se cuentan "Los molinos de viento". En "El Asombro de Damasco", los li-

breristas han buscado una trama original y exótica, y sus escenas abundan en gracia y en motivos musicales. Dadas las condiciones que cuenta Rafael Catalan, es de seguro que esta versión escénica resultará sobresaliente. — Mañana habrá una matinee popular con un espléndido programa de género chico, y las localidades pueden adquirirse desde ahora.

Mañana a las 10 del día habrá funciones en los teatros Coliseo y Politeama

TRABAJARA LA COMPANIA DE LOS 30 ARTISTAS

Bajo la dirección del primer actor Italo Martínez, se han reunido treinta de los más escogidos artistas nacionales para hacer frente a la gran obra teatral, y en las presen-acciones que ya han hecho, el público, han tenido franca aceptación.

Mañana a las 10 del día trabajará esta numerosa compañía en dos teatros, a la vez, y son estos el Coliseo y el Politeama, cuyos empresarios han dado toda clase de facilidades para estas funciones matinales, que están teniendo franca aceptación del público.

El conjunto circense de la empresa "Mundial Circus", debutó anoche con éxito en la Vega Poniente

El conjunto circense de la empresa "Mundial Circus", debutó anoche con éxito en la Vega Poniente, donde se dio un espectáculo de gran variedad y de gran interés, que fue muy bien acogido por el público. Los artistas, que son de gran fama, dieron una actuación muy buena, y el público, que fue muy numeroso, estuvo muy satisfecho.

Circo Japonés

Este conjunto, formado por los artistas del ex-Circo Shipp, se presentarán hoy a las 9.30 P. M., en el local de Providencia esquina de Pedro Valdivia, donde hará una temporada.

El programa de hoy, como presentación, será muy interesante, pues en él trabajarán todos los artistas y darán a conocer a ese público los números más finos de su repertorio.

Para mañana anuncia la empresa una matinee infantil a las 3.30 P. M.

En honor y beneficio de José Pello

El jueves próximo se efectuará en el Santiago una gran función de gala en honor y beneficio del baritonista José Pello, que ha contribuido eficazmente al éxito de la temporada de la Compañía Dorini de Días-Rafael Catalan. Pello, uno de sus facultades de cantante su alta calidad de actor, por lo que los roles que se le encomiendan adquieren siempre un relieve plausible. José Pello, hará su segunda función con "La rosa del Azafrán", en colaboración interpretativa con Dorini de Días, que regresa el lunes de Buenos Aires. Además, habrá un gran acto de concierto a cargo de las figuras principales del Santiago y de varios artistas residentes.

"El huésped del sevillano"

En la combinación transandina del lunes próximo, llega a Santiago, de regreso de Buenos Aires, — la triple compañía Dorini de Días, por lo que la dirección artística del Santiago se apresura para reanudar la serie de estrenos prometidos. Así, ya han comenzado los ensayos de la zarzuela de Toca de Tera, con música del maestro Guerrero, titulada "El Huésped del Sevillano", de cuyos éxitos en Madrid nos hemos ocupado en diversas ocasiones. Son tres actos y cinco cuadros, que rivalizan en amenidad, gracia y bellezas musicales, con "La Rosa del Azafrán", y otras producciones de Guerrero que han triunfado entre nosotros.

LECHE

Compre buena producción fundo alrededor Santiago. E. C. — CASTILLA 1501

Propuesta

Para el jueves 6 de mayo, se recibirán propuestas por 100,000 litros de alcohol potable de melaza de 95-96 grados, o por 100,000 litros de alcohol agrícola, de la misma graduación, debiendo especificarse el número de gramos de impureza que contenga por litro.

La Oficina se reserva el derecho de aceptar la propuesta que estime más conveniente.

Antecedentes en esta Oficina.

CENTRAL DE COMPRAS Y ALMACENES DE LA JUNTA CENTRAL DE BENEFICENCIA CLARAS 547

CL. G.

**AVISO AL PUBLICO**

Por acuerdo de los acreedores se ha resuelto desde HOY liquidar totalmente todas las existencias al detalle, a cualquier precio, de la GRAN FABRICA DE CARTERAS Y JOYAS DE FANTASIA, situada

DELICIAS ESQUINA AHUMADA

GRAN CANTIDAD DE CARTERAS NACIONALES E IMPORTADAS, COLLARES, PRENEDORES, ANILLOS, ARETES. — ALGUNOS PRECIOS:

CARTERAS sobre en box-half, a. \$ 10.70	CARTERAS para caballero, cuero	CINTA para reloj pulsera .. \$ 1.40
CARTERAS sobre en box-half, con imitación lagarto .. \$ 9.90	Imitación lagarto .. \$ 4.80	BOINA de lana tejida .. \$ 3.90
CARTERAS sobre en box-half, con Cigarreras en metal esmaltado .. \$ 1.80	CHAUCHERAS .. \$ 2.00	BOINA de lana Bourle .. \$ 3.90
Lindo broche .. \$ 17.90	ENCENDIDORES .. \$ 6.80	SOMBREROS de paja para señoras .. \$ 6.80
CARTERAS sobre en marroquí, con Lindo broche .. \$ 31.80	COLLARES, desde .. \$ 0.80	SOMBREROS de terciopelo para señoras. Modelos de última moda \$ 34.90
CARTERAS sobre en gamuza .. \$ 25.00	PRENEDORES, desde .. \$ 0.80	GUANTES de cabritilla, gran regalo .. \$ 13.90
CARTERAS con echarpe y boina, Juego .. \$ 49.80	ARETES perla .. \$ 0.80	galo .. \$ 6.80
CARTERAS con echarpe y boina, Juego .. \$ 42.90	ANILLOS, desde .. \$ 1.60	CINTURONES para señoras .. \$ 6.80
BILLETAS en cuero imitación lagarto .. \$ 2.00	PULSERAS, gran surtido, desde .. \$ 6.80	COLONIA Atkinson, frasco .. \$ 6.80
	CADENAS para reloj .. \$ 1.80	BILLETAS finas en cuero ruso y foca .. \$ 32.90
	CORREAS para reloj pulsera .. \$ 1.20	

**¡NO DESPERDICIE ESTA OPORTUNIDAD!!**

AHUMADA ESQUINA ALAMEDA.

ACUDA HOY MISMO

COMPOSTURAS EN DOS HORAS

Especialista en arreglo de plancha de dientes LABORATORIO JULIO TOLEDO

— ESTADO 15 — CL. NO.

\$ 10,000.00

A \$ 15,000.00 Ofrezco como garantía en efectivo para desempeñar puesto cobrador o colocación cualquier puesto con fianza en Banco oficinas o casa comercial. Entiendo cines o a satisfacción. Poso automovil. C. N. — CASTILLA 2958.

ALIVIE EL DOLOR DE LOS CALLOS

APLIQUESE EL GALLO

(EMPLASTO)

BAUER & BLACK

CHICAGO, U.S.A.

A base de: masa emplástica de salicilato-cera de abeja-acetato de oliv. CL. X.

ALIVIE EL DOLOR DE LOS CALLOS

APLIQUESE EL GALLO

(EMPLASTO)

BAUER & BLACK

CHICAGO, U.S.A.

A base de: masa emplástica de salicilato-cera de abeja-acetato de oliv. CL. X.

ALIVIE EL DOLOR DE LOS CALLOS

APLIQUESE EL GALLO

(EMPLASTO)

BAUER & BLACK

CHICAGO, U.S.A.

A base de: masa emplástica de salicilato-cera de abeja-acetato de oliv. CL. X.

ALIVIE EL DOLOR DE LOS CALLOS

APLIQUESE EL GALLO

(EMPLASTO)

BAUER & BLACK

CHICAGO, U.S.A.















## Colisión de un camión y una motocicleta por no tocar la bocina

Resultó herido de gravedad el motociclista

—El no tocó la bocina, señor oficial. —Pero usted tampoco la tocó, le respondió el teniente de la 11ª Comisaría. —Si, es cierto, no la tocó el ni yo. —Bueno, quedé usted detenido. —A él lo deben detener también. —Pero si está en la Asistencia Pública.

### EL ACCIDENTE

En efecto, como había dicho el señor Miguel Muñoz en la 11ª Comisaría, él no tocó la bocina del camión.

## Un zapatero fué asaltado por dos desconocidos

Lo hirieron y le robaron su cartera y reloj

En San Alfonso esquina de Grales dos individuos asaltaron a Tomás Barrera Díaz, zapatero, domiciliado en Grales 3022. La agresión fué tan brusca, que Barrera no pudo oponer la menor resistencia. A pesar de que los sujetos lo vieron desarmado, uno de ellos le infligió dos heridas a puñal en el costado izquierdo. En seguida le quitaron su cartera y reloj, y huyeron.

Carabineros de la 11ª Comisaría patrullaron ayuda al herido y trataron de capturar a los agresores.

atropelló a la señora Lorenza Vera. La señora Vera, resultó con contusiones de gravedad, por lo que fue hospitalizada en la Asistencia Pública.

El señor Recart fué detenido.

El señor Recart fué detenido.

El señor Recart fué detenido.

El señor Recart fué detenido.

El señor Recart fué detenido.

El señor Recart fué detenido.

El señor Recart fué detenido.

El señor Recart fué detenido.

El señor Recart fué detenido.

El señor Recart fué detenido.

El señor Recart fué detenido.

El señor Recart fué detenido.

El señor Recart fué detenido.

El señor Recart fué detenido.

El señor Recart fué detenido.

El señor Recart fué detenido.

El señor Recart fué detenido.

El señor Recart fué detenido.

El señor Recart fué detenido.

El señor Recart fué detenido.

El señor Recart fué detenido.

El señor Recart fué detenido.

El señor Recart fué detenido.

El señor Recart fué detenido.

El señor Recart fué detenido.

El señor Recart fué detenido.

El señor Recart fué detenido.

El señor Recart fué detenido.

El señor Recart fué detenido.

El señor Recart fué detenido.

El señor Recart fué detenido.

El señor Recart fué detenido.

El señor Recart fué detenido.

El señor Recart fué detenido.

El señor Recart fué detenido.

El señor Recart fué detenido.

El señor Recart fué detenido.

El señor Recart fué detenido.

El señor Recart fué detenido.

El señor Recart fué detenido.

El señor Recart fué detenido.

## "La Banda Negra" saqueó un negocio de licores en la calle Gay

El banquete en el negocio. — El aviso misterioso del calendario. — ¿Se trata de una venganza?

El candidato roto, la cerradura forzada. No se necesitaban más pruebas para sospechar de que el negocio había recibido la visita de los punzados. Entró don Rosamel Acuña Contreras con bastante temor al interior de su negocio de licores que tiene en Gay 100, y vio que había dos vasos con restos de champagne, y cerca de ellos, otros tres, quebrados.

Los ladrones que habían entrado se habían dado un banquete con los vinos blancos, chaco, pisco, champagne, chartrouse, etc.

La BANDA NEGRA. Paltaban numerosas botellas de vino blanco, chaco, pisco, champagne, chartrouse, etc.

La persona que se firmaba "La Banda Negra", y que era el autor del robo y de los destrozos ocasionados en el negocio, había escrito en el negocio, hasta habíala siguiente frase en el calendario:

Se incendió una oficina de la Estación Mapocho

EN TRES MIL PESOS SE ESTIMAN LOS PERJUICIOS

En la mañana de ayer se declaró en el interior de la Estación Mapocho un incendio, en la oficina del jefe de la Estación, señor Carlos Solomayor.

El fuego se debió a la inflamación de un tarro de cera que preparaban los obreros Luis Maturana Navarro y Agustín González.

Maturana y Navarro trataron de sofocar el fuego, arrojándole varios jarros de agua, pero el elemento se comunicó rápidamente a los muebles de la oficina, y hubo que pedir el auxilio de las bombas.

Resultaron con quemaduras de carácter leve, los obreros Maturana y González.

Se quemó totalmente la oficina, avaluando los perjuicios en tres mil pesos.

Se quemó totalmente la oficina, avaluando los perjuicios en tres mil pesos.

Se quemó totalmente la oficina, avaluando los perjuicios en tres mil pesos.

Se quemó totalmente la oficina, avaluando los perjuicios en tres mil pesos.

Se quemó totalmente la oficina, avaluando los perjuicios en tres mil pesos.

Se quemó totalmente la oficina, avaluando los perjuicios en tres mil pesos.

Se quemó totalmente la oficina, avaluando los perjuicios en tres mil pesos.

Se quemó totalmente la oficina, avaluando los perjuicios en tres mil pesos.

Se quemó totalmente la oficina, avaluando los perjuicios en tres mil pesos.

Se quemó totalmente la oficina, avaluando los perjuicios en tres mil pesos.

Se quemó totalmente la oficina, avaluando los perjuicios en tres mil pesos.

Se quemó totalmente la oficina, avaluando los perjuicios en tres mil pesos.

Se quemó totalmente la oficina, avaluando los perjuicios en tres mil pesos.

Se quemó totalmente la oficina, avaluando los perjuicios en tres mil pesos.

Se quemó totalmente la oficina, avaluando los perjuicios en tres mil pesos.

Se quemó totalmente la oficina, avaluando los perjuicios en tres mil pesos.

Se quemó totalmente la oficina, avaluando los perjuicios en tres mil pesos.

Se quemó totalmente la oficina, avaluando los perjuicios en tres mil pesos.

Se quemó totalmente la oficina, avaluando los perjuicios en tres mil pesos.

Se quemó totalmente la oficina, avaluando los perjuicios en tres mil pesos.

Se quemó totalmente la oficina, avaluando los perjuicios en tres mil pesos.

Se quemó totalmente la oficina, avaluando los perjuicios en tres mil pesos.

Se quemó totalmente la oficina, avaluando los perjuicios en tres mil pesos.

Se quemó totalmente la oficina, avaluando los perjuicios en tres mil pesos.

Se quemó totalmente la oficina, avaluando los perjuicios en tres mil pesos.

Se quemó totalmente la oficina, avaluando los perjuicios en tres mil pesos.

Se quemó totalmente la oficina, avaluando los perjuicios en tres mil pesos.

Se quemó totalmente la oficina, avaluando los perjuicios en tres mil pesos.

Se quemó totalmente la oficina, avaluando los perjuicios en tres mil pesos.

Se quemó totalmente la oficina, avaluando los perjuicios en tres mil pesos.

Se quemó totalmente la oficina, avaluando los perjuicios en tres mil pesos.

Se quemó totalmente la oficina, avaluando los perjuicios en tres mil pesos.

Se quemó totalmente la oficina, avaluando los perjuicios en tres mil pesos.

Se quemó totalmente la oficina, avaluando los perjuicios en tres mil pesos.

Se quemó totalmente la oficina, avaluando los perjuicios en tres mil pesos.

Se quemó totalmente la oficina, avaluando los perjuicios en tres mil pesos.

Se quemó totalmente la oficina, avaluando los perjuicios en tres mil pesos.

Se quemó totalmente la oficina, avaluando los perjuicios en tres mil pesos.

Se quemó totalmente la oficina, avaluando los perjuicios en tres mil pesos.

Se quemó totalmente la oficina, avaluando los perjuicios en tres mil pesos.

## Ciclo de conferencias en el Club de Señoras

Programa del mes de mayo

Miércoles 6 de mayo. — Concierto de música de cámara por la señora Schramm y un trío de cuerdas que la acompañará. — Conferencia del señor Francisco Rivas Vicuña. "El Gran Pecado". Analizará uno de los siete pecados capitales. — Concierto Carlos Valdés. — Concierto de la señora José Vasquez Santisteban (Colocho). "El dolor". La pianista señorita Elena Barrera ejecutará Liebestraum y Rigoletto de Liszt. — Viernes 12 de mayo. — Concierto Rafael Muñoz. "Cómo se hace una novela".

Miércoles 13 de mayo. — Conferencia del señor José Vasquez Santisteban (Colocho). "El dolor". La pianista señorita Elena Barrera ejecutará Liebestraum y Rigoletto de Liszt. — Viernes 15 de mayo. — Concierto Rafael Muñoz. "Cómo se hace una novela".

Miércoles 20 de mayo. — Concierto de la señora José Vasquez Santisteban (Colocho). "El dolor". La pianista señorita Elena Barrera ejecutará Liebestraum y Rigoletto de Liszt. — Viernes 22 de mayo. — Concierto Rafael Muñoz. "Cómo se hace una novela".

Miércoles 27 de mayo. — Doctor Ricardo Donoso conferencia: "Cómo defenderse de la tuberculosis". Ilustrado con proyecciones luminosas. — Viernes 29 de mayo. — Concierto de la violinista señorita Lidia Montero.

Señalación del órgano de la iglesia Capuchina

MASANA A LAS 5 DE LA TARDE. Masana a las 5 de la tarde será bendecido por el Nuncio Apostólico, monseñor Ettore Felici el órgano de la Iglesia del Monasterio de las Capuchinas. En seguida el Nuncio dará la bendición a los asistentes, y el Santísimo. Se desarrollará el siguiente programa:

1.º Bendición del órgano, 2.º Discurso del señor capellán, don Jorge Salgado, 3.º Improvisación, 4.º Hallel. Pange Lingua por el señor capellán, don Jorge Salgado, 5.º Tantum Ergo, a voces mixtas, 6.º Laudate Dominum, del director de la Schola Cantorum, don Gálvez, 7.º Tantum Ergo, a voces mixtas, 8.º Tantum Ergo, a voces mixtas, 9.º Tantum Ergo, a voces mixtas, 10.º Tantum Ergo, a voces mixtas.

Don Julio Chana Carola habló a continuación sobre la literatura francesa contemporánea, y particularmente sobre Paul Claudel.

Don Manuel Pérez Nevea dedicó a los señores músicos que elevarán al piano musicalmente.

El señor Julio Barrenechea declaró algunos bellos poemas originales, siendo obligado a ello con la lectura de algunos poemas de un libro de don Manuel Pérez Nevea.

Don Manuel Pérez Nevea dedicó a los señores músicos que elevarán al piano musicalmente.

El señor Julio Barrenechea declaró algunos bellos poemas originales, siendo obligado a ello con la lectura de algunos poemas de un libro de don Manuel Pérez Nevea.

Don Manuel Pérez Nevea dedicó a los señores músicos que elevarán al piano musicalmente.

El señor Julio Barrenechea declaró algunos bellos poemas originales, siendo obligado a ello con la lectura de algunos poemas de un libro de don Manuel Pérez Nevea.

Don Manuel Pérez Nevea dedicó a los señores músicos que elevarán al piano musicalmente.

El señor Julio Barrenechea declaró algunos bellos poemas originales, siendo obligado a ello con la lectura de algunos poemas de un libro de don Manuel Pérez Nevea.

Don Manuel Pérez Nevea dedicó a los señores músicos que elevarán al piano musicalmente.

El señor Julio Barrenechea declaró algunos bellos poemas originales, siendo obligado a ello con la lectura de algunos poemas de un libro de don Manuel Pérez Nevea.

Don Manuel Pérez Nevea dedicó a los señores músicos que elevarán al piano musicalmente.

El señor Julio Barrenechea declaró algunos bellos poemas originales, siendo obligado a ello con la lectura de algunos poemas de un libro de don Manuel Pérez Nevea.

Don Manuel Pérez Nevea dedicó a los señores músicos que elevarán al piano musicalmente.

El señor Julio Barrenechea declaró algunos bellos poemas originales, siendo obligado a ello con la lectura de algunos poemas de un libro de don Manuel Pérez Nevea.

Don Manuel Pérez Nevea dedicó a los señores músicos que elevarán al piano musicalmente.

El señor Julio Barrenechea declaró algunos bellos poemas originales, siendo obligado a ello con la lectura de algunos poemas de un libro de don Manuel Pérez Nevea.

Don Manuel Pérez Nevea dedicó a los señores músicos que elevarán al piano musicalmente.

El señor Julio Barrenechea declaró algunos bellos poemas originales, siendo obligado a ello con la lectura de algunos poemas de un libro de don Manuel Pérez Nevea.

Don Manuel Pérez Nevea dedicó a los señores músicos que elevarán al piano musicalmente.

El señor Julio Barrenechea declaró algunos bellos poemas originales, siendo obligado a ello con la lectura de algunos poemas de un libro de don Manuel Pérez Nevea.

Don Manuel Pérez Nevea dedicó a los señores músicos que elevarán al piano musicalmente.

El señor Julio Barrenechea declaró algunos bellos poemas originales, siendo obligado a ello con la lectura de algunos poemas de un libro de don Manuel Pérez Nevea.

Don Manuel Pérez Nevea dedicó a los señores músicos que elevarán al piano musicalmente.

El señor Julio Barrenechea declaró algunos bellos poemas originales, siendo obligado a ello con la lectura de algunos poemas de un libro de don Manuel Pérez Nevea.

Don Manuel Pérez Nevea dedicó a los señores músicos que elevarán al piano musicalmente.

El señor Julio Barrenechea declaró algunos bellos poemas originales, siendo obligado a ello con la lectura de algunos poemas de un libro de don Manuel Pérez Nevea.

Don Manuel Pérez Nevea dedicó a los señores músicos que elevarán al piano musicalmente.

El señor Julio Barrenechea declaró algunos bellos poemas originales, siendo obligado a ello con la lectura de algunos poemas de un libro de don Manuel Pérez Nevea.

Don Manuel Pérez Nevea dedicó a los señores músicos que elevarán al piano musicalmente.

El señor Julio Barrenechea declaró algunos bellos poemas originales, siendo obligado a ello con la lectura de algunos poemas de un libro de don Manuel Pérez Nevea.

Don Manuel Pérez Nevea dedicó a los señores músicos que elevarán al piano musicalmente.

El señor Julio Barrenechea declaró algunos bellos poemas originales, siendo obligado a ello con la lectura de algunos poemas de un libro de don Manuel Pérez Nevea.

Don Manuel Pérez Nevea dedicó a los señores músicos que elevarán al piano musicalmente.

El señor Julio Barrenechea declaró algunos bellos poemas originales, siendo obligado a ello con la lectura de algunos poemas de un libro de don Manuel Pérez Nevea.

Don Manuel Pérez Nevea dedicó a los señores músicos que elevarán al piano musicalmente.

El señor Julio Barrenechea declaró algunos bellos poemas originales, siendo obligado a ello con la lectura de algunos poemas de un libro de don Manuel Pérez Nevea.

Don Manuel Pérez Nevea dedicó a los señores músicos que elevarán al piano musicalmente.

El señor Julio Barrenechea declaró algunos bellos poemas originales, siendo obligado a ello con la lectura de algunos poemas de un libro de don Manuel Pérez Nevea.

Don Manuel Pérez Nevea dedicó a los señores músicos que elevarán al piano musicalmente.

El señor Julio Barrenechea declaró algunos bellos poemas originales, siendo obligado a ello con la lectura de algunos poemas de un libro de don Manuel Pérez Nevea.

Don Manuel Pérez Nevea dedicó a los señores músicos que elevarán al piano musicalmente.

El señor Julio Barrenechea declaró algunos bellos poemas originales, siendo obligado a ello con la lectura de algunos poemas de un libro de don Manuel Pérez Nevea.

Don Manuel Pérez Nevea dedicó a los señores músicos que elevarán al piano musicalmente.







# UNA FINA PLACA de plata carcomida por los años y un crucifijo fueron encontrados en las EXCAVACIONES

Conforme a instrucciones tácticas del misterioso riel, se cavó un metro más, donde se hizo el descubrimiento. — Persiste el mal olor en las mezclas de piedras. — Las examinará un químico. — ¿Por qué existían allí la placa y el crucifijo? — ¿Indican que el tesoro está cerca o fué sacado? — Se han hecho los más variados comentarios a este respecto

## YA SE SABE HASTA DONDE VA EL SUBTERRANEO SECRETO

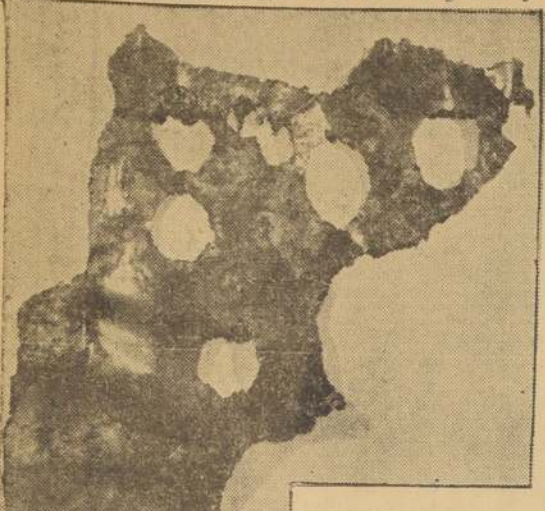

Esta es la fina placa de plata sobre la cual se encontró el crucifijo. Nótese los puntos carcomidos por la acción de los años. ¿Indica que el tesoro está cerca o que ya fué sacado?

### SE LLEVARA A UN QUÍMICO

Supimos ayer que un pedazo de piedra con mezcla será llevada en la tarde de hoy o el lunes próximo donde un químico de esta capital, a fin de que la examine científicamente y de su opinión al respecto, ya que se supone que esas características no pueden ser de origen humano.

### SE DESCUBRE UNA PLACA FINA DE PLATA Y UN CRUCIFJO DE PEQUEÑAS DIMENSIONES, SOBRE ELLA

Después de tres días, los interesados reciben una pequeña impresión. Fuera de los descubrimientos ya hechos, que son interesantes y han dado campo a formar toda clase de hipótesis, basadas en cada uno de los hallazgos más, totalmente distintos a lo ya visto.

### EL RIEL QUE INDICABA HACIA EL INTERIOR DE LA TIERRA

Dijimos ayer que se había encontrado en el tren de la tarde. En el caso, obtuvimos la placa de plata. Presenta esta pequeña impresión, como si fuera una especie de sello, irregular. En un extremo tiene restos de una soldadura que están intactos, lo que nos da a entender que fué hecha hace muchos años.

### DEBE EXISTIR UNA RAZÓN PODEROSA QUE HA MOVIDO A UN PERSONAJE A ORDENAR ESTE TRABAJO

Se trata de descubrir a través de esta placa, que es una especie de indicación de que el tesoro ha sido retirado. Como colateralmente se está teniendo sobre los acontecimientos mayor conocimiento de misterios, que se trata de descubrir a través de esta placa, que es una especie de indicación de que el tesoro ha sido retirado.

### DE LOS ENCARGADOS DE LOS TRABAJOS

No dejan de ser curiosos estos descubrimientos. Ya se sabe hasta donde va el SUBTERRANEO SECRETO.

### Por otra parte, el señor Gambetta

descubrió también la razón del por qué se cavó en esa zona. Para comprobarlo, se cavó a una profundidad de una casa, un metro más, en la dirección de la continuación del túnel, en la que se dirige a una parte determinada.

### El canal, digamos, que forma el

subterráneo en cuestión, tiene la altura suficiente para dar paso cómodamente a un hombre, y en su interior, la estatua que anda un poco inclinada.

# LA CRUZ BLANCA EFECTUA HOY SU COLECTA ANUAL

## LA GRAN OBRA SOCIAL QUE DESARROLLA ESTA INSTITUCION

"Misericordia" se lee en el frontis de su casa. — Y se ejercita en esos claustros que albergan el dolor

Una que nos sella los labios: misericordia. "Misericordia", se lee en el frontis de la casa de la Cruz Blanca, en el centro de esos claustros, misteriosos y se pide en ese templo donde, víctimas de la enfermedad humana, y víctimas voluntarias de un dolor que no se puede explicar, se entregan a la voluntad de Dios, llevadas por el amor, invocando incesantemente al Señor, por los perdidos senderos de la vida.



En la forma de una pequeña moneda para nuestra Cruz Blanca, que se aprecia por sus modestas proporciones, sin embargo, es una emanación de más alto origen que la buena voluntad de una persona.

Para nuestro vicio optimista que ha visto alzarse construcciones, sufriendo pacientemente el trabajo de la devoción, como la manifestación de un amor que se entrega a la causa de la Cruz Blanca, que es una forma más bella de sentirse humano.

### La primera reunión del año de los profesores del Liceo de Aplicación

El jueves en la tarde, la totalidad del personal docente, de la totalidad del Liceo de Aplicación, se reunió en un ambiente de alegría y fraternidad, para celebrar la primera reunión anual de los profesores.

### Una audición diaria, especial para las damas, inaugurará el lunes la Radio "La Nación"

Durante media hora se les hablará sobre modas y todos los asuntos de interés para el bello sexo.

### Antes de Tomar un Lavativo

Fíjese bien que sean las Píldoras Sanativas del Dr. Jayne. Científicamente preparadas para producir los más satisfactorios resultados, estas píldoras actúan suavemente sobre los intestinos y estimulan la eliminación cotidiana.

### Regresó a Santiago el Director General de los Ferrocarriles

Anoche regresó a Santiago el director general de los Ferrocarriles del Estado, don Juan Lagarrigue, que se encontraba en Buenos Aires desde hace algunos días.

### IN MEMORIAM

Mañana, 2.º aniversario del fallecimiento de nuestra querida hija y sobrina, ELISA FERNANDEZ LABARCA.

### DEFUNCION

Falleció nuestra querida hija y hermana, MARIA AMELIA LOPEZ ALFARO.

### LA SOCIEDAD DE COMPOSITORES CHILENOS SE REUNE HOY.

Con la más cordial confianza en la generalidad y en la comprensión colectiva, la Cruz Blanca extiende hoy su mano al público.

### Sociedad Mutual de Comerciantes

Con motivo de la dictación de la nueva ley que concede a los representantes del comercio minorista, expensas en su generalidad, la representación en los comités que asignarán los precios de ellos, y además para tomar medidas sobre el procedimiento puesto en práctica por los dueños de panaderías que desde hoy han impuesto nuevas normas en la venta de su producto, esta sociedad cita a sus asociados y a todos aquellos comerciantes afectados, o instituciones auxiliares, a una asamblea general, para el día Domingo 3 a las 10 horas, en su local social, Santo Domingo 1069.

### DEFUNCION

Ha dejado de existir nuestro querido e inolvidable padre, don DIEGO ALARCON.

### DEFUNCION

Ha dejado de existir don ERASMO DIAZ MOYA.

### Lutos

Pasaje Matte 28. Trajes, Tapados, Blusas, Echarpes, Guantes, Carteras, Pañuelos y Sombreros. Lanas por metros.

### EMPRESA ZENTENO

M. R. POMPAS FUNEBRES. Estado 17. — Teléfono 84775. — Domicilio 2584. — Teléfonos 86324. Abierto día y noche sin interrupción.

### LA CENTRAL

POMPAS FUNEBRES. MERCED 799, ESQ. SAN ANTONIO. — TELEFONO 86395. ABIERTO DIA Y NOCHE DURANTE TODO EL AÑO.

### Estado del tiempo en las últimas 24 horas

HASTA MEDIODIA DEL VIERNES 1.º Zona norte (Arica a Coquimbo): Ayer: Nebulosa en Arica. Llovizna en Coquimbo y lluvia en Ovalle. Calmas. Vientos débiles y variables. Visibilidad regular. Mar rizada. Hoy: Buen tiempo. Nublado en Arica e Iquique.

Zona central (Aconcagua a Maule): Ayer: Variable. Lluvias débiles y chubascos. Hoy: Buen tiempo. Calmas. Vientos débiles y variables. Visibilidad regular. Mar rizada.

Zona sur (Ruble a Chiloé): Buen tiempo. Vientos de regular fuerza del SW. en la tarde. Visibilidad moderada. Marejada.

Extremo sur (Isla Guafu a Magallanes): Ayer: Chubascos en el norte de la zona. Hoy: Buen tiempo. Vientos moderados del sur y en Magallanes del W. Visibilidad regular. Mar rizada.

TIEMPO PROBABLE PARA LAS PROXIMAS 24 HORAS. Hasta mediodía del sábado 2 Zona norte (Arica a Coquimbo): Buen tiempo. Nebulosa en Arica. Vientos moderados del este y NE. en la mañana y de regular fuerza del SW. en la tarde. Visibilidad moderada. Marejada.

Zona central (Aconcagua a Maule): Buen tiempo. Vientos de regular fuerza del SW. en la tarde. Visibilidad buena. Mar rizada.

Zona sur (Ruble a Chiloé): Buen tiempo. Vientos de regular fuerza del SW. en la tarde. Visibilidad buena. Marejada.

Extremo sur (Isla Guafu a Magallanes): Buen tiempo. Vientos fuertes del W. y SW. Visibilidad buena. Marejada. (Oficina Meteorológica de Chile).

### Pasajeros llegados por la combinación

En la combinación transandina llegaron anoche al país los siguientes pasajeros: Juan L. Faure Palet, chileno; Irma Prado, chilena; Renato Giordani, italiano; Felir Gittassi, italiano; Rafael P. Fernández, española; José Marconi, argentino; Adolfo Echarte, español; Jesús Castañeda, español; Ballino Sals de la Puente, español; Rether C. de Schaper, rumana; Aguilero Rodríguez, español; Hernán García, chileno; Miguel Heredia y Antonio Heredia, chilenos; Luis Prado, chileno; Eduardo Heredia, chileno; Pedro Horgundegues y hija, chileno; John Brenster, inglés; Elena P. Riso, argentina; Arturo Dargueta y familia, chileno; Frederick Vaughan, inglés; Juan Ibáñez, chileno; Inés G. de Cerda, chilena; Elena Herrera, chilena; Fróilan González, chileno; Sofía Angel, chilena; Max Loel, alemán; Jorge Leferne, francés; Enrique Masascesi, argentino; Siech Gerles y familia, inglés; Francisco Kohnwein, alemán; Pletcher y señora, inglés; José San Pedro, chileno; y José Poyan, argentino.

### Liga Nacional Pro Patria

En la última sesión de directorio aprobó el texto de la convocatoria para el Teatro Colón el 10 de mayo próximo, y para la cual los socios pueden retirar sus entradas en el mismo local de la Liga.

Además, elaboró el programa de la velada patriótica que se efectuará en conmemoración del 21 de mayo en la Escuela Normal Abelardo Núñez.

### DEFUNCION

Ha dejado de existir nuestra querida y inolvidable madre, señora IGNACIA SOTO DE E.

Regresó a nuestras relaciones acompanyar sus restos al Cementerio General, hoy sábado, a las 10.30 horas, desde su casa habitación, San Pablo 1784. — Sus hijos.

### DEFUNCION

Falleció nuestra querida hija y hermana, MARIA AMELIA LOPEZ ALFARO.



## El Embajador Chilton ofrecerá un almuerzo al Subsecretario de Aviación el lunes próximo

El lunes próximo el Embajador de Gran Bretaña en Chile, Sir Henry G. Chilton, y señora, ofrecerán un almuerzo al Subsecretario de Aviación, don Arturo Merino Benítez, y señora, con motivo de su viaje a Inglaterra, donde ha sido especialmente invitado por el Gobierno.

## Scouts, Guides y Rovers participarán en la romería a la tumba del Dr. Vicencio

Mañana, a las 9.45 horas las Brigadas de Scouts y Patrullas de Rovers deberán encontrarse en el Parque Forestal, junto al Puente de Recoleta, con el objeto de ordenar la formación para dirigirse al Cementerio General al homenaje que anualmente se tributa al fundador de la Asociación de los Boy-Scouts de Chile, Dr. Alcibíades Vicencio.

Las Brigadas de Girl-Guides se encontrarán en la Plaza del Cementerio para reunirse con la columna de los scouts.

Todas las brigadas deberán llevar sus estandartes con crepón y flores para dejarlos en la tumba del Dr. Vicencio al momento de desfilar.

## Otras actividades scoutivas

Brigada Alcibíades Vicencio. — Cita para scouts y directores, con el objeto de que conozcan las disposiciones referentes a la participación de la Brigada en la romería a la tumba del Dr. Vicencio.

Aspirantes a scouts. — En Morandé 764 y en Huérfanos 1017 se pueden solicitar formularios para los jóvenes que deseen ingresar a esta brigada.

En el primer local se atiende los días miércoles y sábados, de 18.30 a 20 horas, y en Huérfanos diariamente de 10 a 20 horas.

## Homenaje a otros benefactores

En esta misma oportunidad se visitará la tumba de los recordados benefactores del scoutismo nacional señores: Pinto Concha, Casas Espinosa, López, Valenzuela, Basterreche, Navarrete, Guillermo Doren y scouts Díaz Muñoz.

## Peralta con su ataque...

(De la primera página)

plear su derecha, golpe que le ha servido en el round anterior para dominar a su rival.

Peralta busca la pelea a corta distancia y consigue castigar al cuerpo y cara. El chileno le hace frente y mantiene una buena situación.

El tren es violento y termina el combate con un round perfecto.

La campaña anuncia el final y el jurado declara vencedor al argentino Víctor Peralta por puntos.

Una ovación saludó la victoria del argentino.

El anunciador oficial de la Federación de Box de Chile anunció antes de efectuarse el match, que el peso oficial de los boxeadores era el siguiente:

Peralta, 57.800 kgs.  
Osorio, 58.900 kgs.

Sirvió de referee del match el señor Alberto Carmona y de jurado los señores Alfredo Rioja y Luis Ovando.

## NUESTRO COMENTARIO

El debut del profesional argentino Víctor Peralta, fue feliz. Le tocó en suerte tener por contendiente a un muchacho que, como Osorio, carece de rapidez, así, por lo menos, lo ha demostrado en los dos últimos encuentros, especialmente en el que se efectuó ayer.

Peralta es un boxeador efectivo, en la pelea al cuerpo, sin que uno podamos decir, en ningún momento, que el muchacho es un astro en esta pelea. Posee recursos que le capacitan para desempeñarse bien ante cualquier rival de su categoría y nada más. Sus ataques en la pelea al cuerpo son algo desordenados.

A distancia no tiene sino un golpe izquierdo recto que aplica típicamente, pero con potencia.

Es de hacer resaltar, antes que nada, su poder físico. Ayer combatió diez rounds con energía, sin que fuera menester siquiera darle aire, no obstante lo cual, a medida que transcurrieron los rounds, daba mayores muestras de vitalidad y resistencia.

Ante Osorio pudo desarrollar su pelea casi a voluntad, pues contó con un contendiente que en ningún momento trató siquiera de contrarrestarle, manteniéndose durante las diez vueltas de la lucha en el mismo tren, dejándose aventajar cada vez en forma más amplia.

Cuando pasaron los primeros rounds, en los que Peralta ofreció una ofensiva franca y decidida, y pudo apreciar que su contendiente se mantenía en una defensiva absoluta, compenetrado de la misión que tenía, continuó atacando, sin desperdiciar ninguna oportunidad de las que le fueron favorables.

Es inteligente para pelear el argentino, y de esto nos dio la mayor prueba en los rounds finales, cuando Osorio trató de tomar la ofensiva, y convencido en la superioridad que hasta entonces había demostrado, entregó el terreno a su contendiente, sin dejarlo, por supuesto, que lograra un franco dominio.

# MAÑANA SE EFECTUARA LA COMPETENCIA INTERNA DEL CUERPO DE BOMBEROS EN EL ESTADIO "EL LLANO"

La Comandancia ha fijado la pauta por la cual desarrollarán sus movimientos las compañías de escalas y agua. — Las que empleen el menor tiempo obtendrán por un año los trofeos respectivos

Mañana se efectuará en el Estadio El Llano, cuando por esta institución, la competencia anual entre las compañías de agua y escalas que desde hace dos años ha establecido la Comandancia General, en la que se disputan dos trofeos que obtienen las compañías triunfadoras después de dos años seguidos de tres intercalados.

El año pasado, la 7.ª Compañía quedó poseedora del trofeo. Por este motivo, en el presente año, se disputará un nuevo trofeo. El de las compañías de agua aun no se define y en caso que la primera compañía triunfe mañana nuevamente, quedará definitivamente en su poder. En caso contrario, seguirá disputándose.

Tanto las compañías de agua como de escalas en este último tiempo han venido preparando con todo entusiasmo. Cada una de ellas ha preparado equipos que se encuentran en un training completo, motivo por el cual se prevé que la competencia de mañana será bastante reñida.

## LA REUNION DE LAS COMPAÑIAS

A las 8 de la mañana las compañías deberán reunirse en el Estadio El Llano, al mando de sus respectivos capitanes, con corona de cuero y pantalón blanco, con el fin de ser revisadas por los miembros de la comandancia.

## LA COMPETENCIA DE ESCALAS

Corresponderá en primer término, efectuar la competencia a las compañías de escalas, 6.ª, 7.ª, 8.ª y 12.ª compañías, en el orden fijado por la comandancia.

Corresponderá hacer el movimiento en primer término a la 6.ª compañía y en seguida a las 6.ª, 12.ª y 7.ª.

Cada una de las compañías de escalas tendrá un personal de 25 hombres, incluido el capitán o quien haga sus veces.

En el centro de la cancha se encontrará armado un puente, sobre el cual estará colocado un maniquí, encajado en el trasero, y en las esquinas de la cancha de fútbol, a una altura de siete metros, estarán encajados en cruces, dos blancos.

Se efectuarán los siguientes movimientos:

Armar por sobre los arcos de la cancha de fútbol y en los puntos que estarán indicados, dos pirámides con las escalas de 6 metros. La base de estas pirámides no podrá exceder de 3 metros y deberán amarrarse en su último peldaño y sostenerse con cuatro vientos amarillos.

Los blancos deberán estar en las esquinas, las que deberán estar estacionadas, las que deberán estar estacionadas, las que deberán estar estacionadas.

Retirar, usando la correa, el blanco que está colocado en la cruzeta sur-oriental y colocarlo en la cruzeta sur-occidental.

El despliegue de energía que gastó en los últimos instantes, cuando su contendiente ya era el lógico vencedor, debió gastarla en los rounds iniciales, con la seguridad que podría siquiera haber estado en gran parte, que su contendiente se fuera acumulando puntos a su favor hasta llegar al término de las diez vueltas con una mayoría aplastante.

Poniéndose en el caso que en una pelea más decidida de Osorio, hubiera encontrado resistencia de parte de su contendiente, debió el chileno emplear otra táctica de ataque a distancia, ya que no nos explicamos cómo continuó hasta el último toque de campana en una pelea al cuerpo, cuando su contendiente se demostró más efectivo en este terreno. Es decir, que Osorio se dio cuenta desde el primer round que sería vencido, y no hizo ningún esfuerzo por evitar su derrota.

Lo que ayer le ocurrió a Osorio, es lo mismo que le ocurrió hace poco más de un mes en su pelea con Sánchez. Es por esto que debe procurarse en sus entrenamientos obtener mayor rapidez en sus acciones, pues con la lentitud demostrada ayer, no podrá rivalizar con hombres ligeros, sin el peligro de ser superado.

Peralta tendrá en Sánchez un serio rival, pues éste posee medios que le valdrán para exigir al argentino un rendimiento máximo de sus aptitudes, ya que, estamos seguros, no se entregará a una pelea que le sea desfavorable.

## El baile de mañana en el Círculo Coral

Promete resultar todo un éxito el baile de mañana Domingo a las 5.30 P. M., en el Círculo Coral, Banderas 342, organizado por el Club Deportivo Nacional. Habrá dos orquestas y diversas atracciones.

Las compañías asumen todas las contingencias inherentes a accidentes en su personal y a roturas o desperfectos en su material.

Los inspectores y ayudantes generales podrán formar parte del equipo de sus compañías.

Se prohíbe que personal extraño al equipo de la compañía que efectúa el movimiento, se encuentre dentro de la cancha. Se tomará un tiempo único el que será controlado por los comandantes y por el secretario general don Alfredo Mackenney, quien tendrá la calidad de comandante oficial.

Se nombra una comisión compuesta por los directores de la primera, segunda y tercera compañías, señores Rosendo Ríos, Malcolm Mac-Iver y Eduardo Alet, respectivamente, y por el inspector general don Luis Demidry, para vigilar el trabajo de la bomba de la compañía.

Esta comisión podrá funcionar con dos de sus miembros.

## MOVIMIENTO PARA LAS COMPAÑIAS DE AGUA

Personal.—18 hombres, incluido el capitán o quien haga sus veces. El orden será el siguiente: 5.ª, 4.ª, 9.ª, 3.ª, 1.ª, 11.ª, 2.ª y 10.ª.

Se efectuarán, dentro de la cancha de fútbol, en forma continuada, los siguientes movimientos:

1.º Botar el blanco N.º 1 colocado en el medio del costado sur de la cancha.

2.º Botar el blanco N.º 2 colocado en la mitad de la línea oriental de la cancha.

3.º Botar el blanco N.º 3 colocado en el extremo sur-occidental de la cancha.

4.º Botar el blanco N.º 4 colocado en el extremo sur-oriental de la cancha.

5.º Botar el blanco N.º 5 colocado en la mitad de la línea poniente de la cancha.

6.º Botar el blanco N.º 6 colocado en la mitad de la línea oriental de la cancha.

7.º Botar el blanco N.º 7 colocado en el extremo sur-occidental de la cancha.

8.º Botar el blanco N.º 8 colocado en el extremo sur-oriental de la cancha.

9.º Botar el blanco N.º 9 colocado en la mitad de la línea poniente de la cancha; y

10. Botar el blanco N.º 10 colocado en el medio del costado sur de la cancha.

Los blancos llevarán pintado el correspondiente número. El movimiento se considerará terminado al caer el blanco N.º 10.

## DISPOSICIONES GENERALES

El personal de cada compañía que va a efectuar el movimiento se situará en la cancha de carreras, lado sur, y partirá desde una línea a 50 metros medidos, hacia el sur, desde la esquina nor-occidental; tomará todo el material que se encontrará en dicha esquina, en la forma que antes se ha indicado, correrá con éste por dentro de la cancha hacia el poniente, hasta llegar al centro y entrará a la cancha de fútbol por una puerta que se indicará por medio de escalas y cuyo ancho será de 10 metros.

Las compañías deberán entrar con todo el material a la cancha por la puerta que se indicará, que está dentro de la cancha, siempre que quede al lado sur de la línea norte de la cancha de fútbol, con excepción para las de agua, de la línea conectada al gemelo base.

El personal colocará el pie delantero o la línea indicada y partirá al pitazo dado por el comandante. Durante el desarrollo del ejercicio

## Hoy celebran los Contadores titulados la promulgación de la Ley del Registro Nacional de Contadores. — Comida en el Club de la Unión

Los contadores titulados por el Estado ofrecen hoy en el Club de la Unión una comida al ex-Ministro de Educación, don Alberto Edwards, al Director General de Enseñanza Comercial, señor Aristóteles Becerra, al Director Interino del mismo servicio, señor Carlos Grebe; al señor Manuel 2.º Arancibia y al Subsecretario de Educación Pública, señor René Silva Espejo, como un homenaje de gratitud por la intervención destacada que han tenido en el estudio y dictación de la ley que crea el Registro Nacional de Contadores, promulgada el 24 de abril del presente año.

Se procederá, además, a entregar a los socios que se destacaron en el período que termina, los diplomas y títulos honoríficos acordados en la asamblea general.

## Matinée en el Centro Español

Mañana, en la tarde se llevará a cabo en el Centro Español una matinee social. Para este acto el director de la institución ha recibido numerosas invitaciones.

## Asociación de Jóvenes Israelitas

A las 22 horas de hoy se efectuará en el Hogar Social de esta institución un baile en celebración del otorgamiento de la personalidad jurídica.

## LA CORBATINERA

inicia HOY su

≈ primera y asombrosa ≈

LIQUIDACION

HAY SEIS SENSACIONALES OFERTAS

que Ud. debe aprovechar hoy mismo:

Canisas de popelina, \$ 9.50 c.u., 2 por \$ 18.

Pijamas de franela, \$ 25 c.u., 2 por \$ 40.

Rico calcetín mercerizado, \$ 1.80 par, 3 pares por \$ 5.

Corbatas de seda, a elegir, \$ 3 c.u., 3 por \$ 8.

Pullover media lana, a \$ 16.80 c.u.

Y ADEMÁS LO SIGUIENTE:

Comisa sport niño, \$ 6.50; Polaina fletro, par, \$ 20.00; Pajuelos seda, c.u., \$ 3.50; Capas baño (al costo), \$ 10.00; Pañuelos 12 hilos doc, \$ 8.50; Guantes cuero, fmp, par, \$ 14.00; Pijamas, cada una, a \$ 13.20, 25, 30, 35 y, \$ 25.00.

Rico ld. ld. ld. par, \$ 28.00; Pullover lana, inglés, c.u., \$ 16.80, \$ 23.35; Rico guante gamuza, imp, c.u., \$ 30.00; 2.000 pañuelos, c.u., a \$ 10, 15, 18, 20, 22 y, \$ 28.00; 10.000 CORBATAS seda, a elegir, cada una, desde, \$ 1.00.

NOTA: No olvide usted que nuestros acreditados almacenes de camisería no fabrican ni venden canisas económicas, ni tampoco PANTOLAS.

Visítenos sin compromiso. Lo atenderemos con todo gusto.

TOME NOTA: "LA CORBATINERA"

PUNTE 540 (frente al Correo) — AHUMADA 324 — ESTADO 266.

LA CORBATINERA

## Cuarenta rounds forman el programa de esta noche

El beneficio de Heriberto Yáñez

La velada que el Alfredo Rioja B. C. ha organizado para esta noche, a las 21.30 horas en el Estadio del Rafael Franco a beneficio del aficionado Heriberto Yáñez.

El programa consta de seis preliminares a cargo de: Alejandro Latín, del Tani, v. Alfredo Muñoz, del Franco.

Germán Basadre, del Girardi v. Carlos Mandiola, del Rioja.

Guillermo López, del C. Ríos G. v. Wilfredo Gómez, del Rioja.

Juan Alfaro, del Girardi v. Segundo Palma, del Rioja.

Ernesto Muñoz, del Tallman v. Luis Navarro, del M. Sánchez.

Hernán Valenzuela, del C. Ríos G. v. Alberto Sánchez, del Rioja.

Los encuentros de semi fondo son tres, y están encomendados a: Arturo Videla, del Núñez v. Manuel Gutiérrez, del Rioja.

Marcos Ortiz, del Parada v. Albino Olguín, del Rioja.

# ¡Esto es la gloria...!

En un momentito, ¡adiós mi dolor de muelas!

¡QUÉ delicia tan grande es sentir ese perfecto alivio y esa saludable sensación de bienestar y energía que proporciona la CAFEASPIRINA momentos después de tomarla cuando un dolor está martirizándonos y nos ha robado las fuerzas! Es ir del infierno al cielo, positivamente!

Sólo ella alivia así y levanta el ánimo y regulariza la circulación de la sangre sin causarle ni el más leve daño al organismo.

Por eso es la reina de los calmantes y nada puede reemplazarla para los dolores de cabeza, muelas y oído; neuralgias; reumatismos; cólicos menstruales, etc.

"Si es BAYER es Bueno" ➡

CAFEASPIRINA

(M.R.) Eter compuesto crónico del ácido orto-oxibenzoico con Cafeína

BAYER



# F A G I N A A G R I C O L A

## ¿Es posible modificar la situación de los arrendatarios de predios agrícolas?

Situación efectiva en que se encuentran los arrendatarios de predios agrícolas, que hace tres o más años, los ha obligado a constituirse en Asociación para defender sus intereses amenazados por la actual situación. Si contra la vigencia de dichos contratos solo puede alegarse la causal de fuerza mayor, creemos que en la situación actual tienen derecho al rescate de los predios, o al menos a la explotación agrícola, y que esa crisis se prolongará por un tiempo que tampoco puede preverse. Si por fuerza mayor, se entienden los fenómenos que no están en la mano del hombre, la crisis mundial por que atravesamos es una causal de fuerza mayor, porque no hay

Gobierno capaz de impedir, y menos puede paliar o anular sus efectos un agricultor aislado. El Gobierno ha reconocido que la agricultura pasa por un período de crisis mundial, como repercusión de fenómenos producidos en otros países, y ha pensado que ante la evidencia de la situación es natural que los arrendatarios han de llegar a un arreglo con sus propietarios, pues no puede exponerse la explotación agrícola a la situación de los arrendatarios, dejándolos que se arruinen, por no intervenir en lo dispuesto en contratos que se celebraron cuando la situación era muy diversa. Fundado en la justicia de la causa de los arrendatarios, el Ministro de Fomento, con fecha 14 de abril del presente año, se dirigió al Consejo Directivo de la Sociedad Nacional de Agricultura, encargándole que "servir de mediador amistoso para

solucionar las dificultades o desavenencias que se produzcan entre arrendadores y arrendatarios de fundos, y que acuerden someter a su consideración". Naturalmente que ante esta institución del Supremo Gobierno, serán numerosos los propietarios que aceptarán un arreglo de común acuerdo, y serán los menos los que llegarán a solicitar la intervención del Consejo indicado, cuya honorabilidad y competencia es garantía más que suficiente para los interesados que pidan su intervención. Mientras mayor sea el número de los acuerdos a que se lleguen para salvar esta dificultad, menos equitativa será la situación de aquellos arrendatarios que, por tener responsabilidad suficiente, se encuentran en presencia de arrendadores que no quieren darse a la razón, que no pueden negar la justicia de lo que se les pide, que rechazan todo arreglo y se contentan con decir: "que se cumpla el contrato". Para tales casos, estimamos que ya ha hecho el Gobierno, bien podría llegar a establecer el arbitraje obligatorio, siempre que el Consejo o el delegado del Consejo de la Sociedad Nacional de Agricultura, que estudia el caso, llega a un entendimiento de la justicia que asiste al arrendatario que no puede ser atendido por su arrendador.

Si en esta situación, la justicia no puede reconocer como causal de fuerza mayor la crisis mundial, cuyas consecuencias afectan a nuestra agricultura, no es menos cierto que ninguna de las partes podía prever la situación, y que la posibilidad de rescate, materia del contrato, se encuentra modificada por una causa extraña a ambas contratantes. La circular que no es posible mantener los actuales contratos cuando el ganado ha perdido del 60 al 80 por ciento de su precio, cuando la leche ha bajado más del 40 por ciento, y no hay el menor interés por adquirir, cuando el trigo mantiene su precio a virtud de una medida legislativa que no permitirá el aumento de su producción, y los productos de chacarera escasean y pasan su costo de producción.

El país no tiene interés en arruinar a los productores que han expuesto su capital y su esfuerzo por beneficiar a aquellos que toman el cómodo papel de recibir una cuota fija, cualquiera que sea la situación que se produzca, y no dan oído al justo clamor de los afectados por una situación que ellos no han provocado.

## El empleo de los abonos en el cultivo del trigo

Seguiremos insistiendo en la necesidad de mejorar en el cultivo del trigo nuestros rendimientos unitarios, porque es el medio más seguro de bajar su costo de producción y con ella favorecer la exportación de nuestros sobrantes. Nuestra política al respecto no debe orientarse únicamente a la disminución de los costos, sino a la obtención de la máxima producción por hectárea, para valorizar nuestro trigo, en cambio corremos el grave peligro de llegar a no producir la cantidad necesaria a nuestro abastecimiento, que nos obligaría a recurrir a la desocupación y contribuyéramos a la desvalorización de los campos que quedaran improductivos. Volvemos a repetir, necesitamos aumentar los rendimientos unitarios para bajar el costo de producción.

Para mejorar los rendimientos unitarios, que debe ser nuestra divisa, debemos aplicar los mismos principios que han puesto en práctica los países que nos han precedido en este trabajo. A este respecto nos hemos referido a la mejor preparación del suelo, a la selección de las mejores variedades que más se adapten a las condiciones naturales de la zona, a la aplicación de los nuevos métodos de siembra y a la aplicación de los abonos. Los abonos, en relación con la capacidad productiva del terreno que abastecen.

Gaetani Cantoni, al estudiar en Italia la influencia de estos diversos factores, atribuye un aumento de 30 a 40 por ciento del rendimiento a la sola influencia de los abonos. Si a tan importante factor agregamos la influencia de uno o varios de los factores anteriormente enumerados, aumentaremos proporcionalmente las probabilidades de buen éxito en la siembra que efectuemos. Conociendo la gran influencia de los abonos en el caso de determinar cuales abonos hay que aplicar y en qué cantidad.

No es indiferente la aplicación de cualquier abono, aun cuando algunos son de uso más universal, siempre es ventajoso consultar con un ingeniero agrónomo, que puede ser el agrónomo provincial, que le dará mejor y más detallado consejo. Al comprar abono hay que saber no solo el tipo sino también la forma de su composición y la calidad del suelo en que se aplicará. El fin de que pueda evolucionar favorablemente, además de tener presente la conveniencia de tener presente el suelo, y puntos muy fundados, serán la cantidad que deba despararrarse y el precio que deba pagarse por la unidad de elemento útil.

La cuestión de los abonos es la más compleja de las que debe aplicar el agricultor, que en todo caso deberá recurrir a los consejos de un técnico, que son las únicas repuestas que le reparemos para darle el mejor consejo.

No es el análisis químico del suelo el que le da la solución, es el análisis agregado a los diversos factores que deben estudiarse en el terreno, que complementa la opinión que el técnico se ha formado; pero quien parte del análisis para aconsejar de los abonos (cuando el terreno está en cultivo) está expuesto a equivocarse en forma grave.

La constitución de nuestros suelos, su origen geológico, unido a los resultados obtenidos en la práctica cultural, nos indican que hay deficiencia en la composición de muchos suelos, que el país produce rendimientos que se observan. Este estudio se comprueba con el resultado obtenido en el análisis de muestras practicadas por el Laboratorio de la Estación Agronómica, los que en las tierras de las que se cultivan en esa localidad.

Para el caso que estudiamos, no son de tanto interés los resultados obtenidos en los rendimientos obtenidos en cualquiera localidad; lo interesante es estudiar cada caso particular, a fin de aplicar el procedimiento más ventajoso para aumentar el rendimiento. A este respecto solo es posible dar datos generales, pues no conocemos los datos especiales correspondientes a cada propiedad y ese estudio solo puede hacerlo el técnico que estudia las condiciones del terreno que se sembrará.

De los estudios practicados en los suelos de nuestro país se deduce que en general falta el anhídrido fosfórico total y soluble, también la cal, pues la reacción ácida es la que se presenta con más frecuencia. Los suelos de la región sur, que son los que más se siembran de trigo, son muy pobres en ambos elementos y al tener de esos datos conocidos tendremos que elegir las fórmulas de abonos que más nos convengan.

La aplicación de cal al suelo siempre será ventajosa, pero no siempre será indispensable, pues los abonos fosfatados calcáreos que por ahora hacen que no sea indispensable la encaladura previa. Hay que tener presente que la aplicación de cal recarga el costo de la abonadura y cuando no se dispone de cal, no es el momento indicado para hacer inversiones que se remunerarán a largo tiempo, sino que debemos gastar aquello que con utilidad recuperemos el mismo año.

Establecida la necesidad indispensable de emplear abonos fosfatados es del caso resolver cuál nos conviene, entre los que se ofrecen en el comercio. En este momento se dispone de guano de covaderas, es-

corias Thomas, fosfato Rhenania, huesos molidos, etc.

El guano de covaderas tiene el fosforo en su mayor parte en forma tri-cálcica, es decir de lenta asimilación, pero si lo empleamos a fuerte proporción llegamos a obtener el resultado que buscamos. Si tiene ley de 17 por ciento de fosforo secuestramos despararrar 600 k. de guano por hectárea y si la unidad vale \$ 1.30 la abonadura costará \$ 122.40. Este abono no lleva un porcentaje apreciable de cal.

La escoria Thomas tiene ley de 18 por ciento de fosforo y 40 a 50 por ciento de calcio; el otro elemento que nos conviene despararrar al terreno. Como en rápidamente asimilable basta aplicar 300 k. por hect. La unidad vale \$ 1.25 en las instituciones de fomento o sea que para una hectárea el abono \$ 67.50. El fosfato Rhenania tiene 30 por ciento de fosforo y 50 por ciento de calcio. Basta con despararrar 200 k. por hect. y como la unidad vale \$ 1.95 su costo es de \$ 111 para abonar una hectárea.

Los huesos molidos tienen 22 por ciento de fosforo y 40 a 50 por ciento de calcio, por lo que tenemos que aumentar la cantidad y necesitamos 300 k. por hect. Como la unidad vale \$ 1.33, su costo es de \$ 103.75 por hectárea.

Otros abonos fosfatados se ofrecen en menor cantidad, de ahí que no los consideremos y cada agrónomo provincial está en condiciones de ayudar a cualquier agricultor que desee adquirirlos.

Debemos llamar la atención a que en nuestro país los abonos son muy caros, en general, pues su precio ha subido en proporción a la vez mayor que el precio de los granos cosechados con su aplicación. El agricultor no puede pagar cualquier precio por los abonos, hay un límite de precio más allá del cual no puede pagar y si lo aumenta no puede pagar un precio inferior al máximo que económicamente pueda pagar, es mejor que no invierta su capital que le representaría su adquisición.

Toda aplicación de abonos debe corresponder a un aumento en los rendimientos que no solo signifiquen el precio pagado por el abono, sino algo más. Si gastamos cien pesos en abonos por hectárea de trigo sembrado, debe existir que la cosecha aumente en cuatro a cinco quintales de grano para le compense su aplicación. Si sus rendimientos son de 12 quintales, deben subir a 17 quintales de grano por hectárea para que sea negocio.

De los estudios de Stocklass se desprende que la materia orgánica que el suelo contiene influye en forma considerable sobre la fertilidad del suelo y el efecto de los abonos según este experimentador los abo-

nos influyen primeramente en activar la proporción de la tierra microbiana del suelo, con lo que se activa la descomposición de la materia orgánica con producción de anhídrido carbónico, el que activa a los compuestos minerales del suelo, los transforma en solubles y las plantas los aprovechan fácilmente. La cuestión de los abonos, como se ve, es muy compleja, pero de lo dicho deducimos que al agricultor le será más provechoso comprar aquel abono que le cueste más barato, siempre que las condiciones de solubilidad o de asimilación sean análogas en los diversos abonos de igual elementos fertilizante que se le ofrezcan en venta.

Proteja su hacienda con  
**PRESERVOL**  
Pintura Preparada  
Fabricantes: Cia. de Cons. de B. de Santiago

Instituto Biológico de la Sociedad Nacional de Agricultura,  
Llano Subercaseaux, Fernando Lazcano 1592 — Santiago — Telégrafos: "Biológico". — Teléfonos: Direc. y Tesorería, 6001; Administración, 61766. — Casilla 537. — Oficina central: Agustinas 739. — Teléfono 62763-4.

**SUEROS Y VACUNAS CONTRA EL CARBUNCLO BACTERIDIANO.**  
(PICADA, GRANO, FIEBRE, PAJARILLA).  
Los más preferidos por su eficacia.  
VACUNA CONTRA LA HEMOGLOBINURIA (MEADA DE SANGRE).  
Preventivo seguro de esta enfermedad.  
VACUNAS PARA TODAS LAS ENFERMEDADES INFECCIOSAS DE CABALLEROS, CHANCHOS, OVEJUNOS Y AVES.

Remedio infalible contra el Pirihuin.  
PIDA FOLLETOS E INFORMES, O VISITE EL INSTITUTO.  
Pág. Agric.-X

Proteja su hacienda con  
**PRESERVOL**  
Pintura Preparada  
Fabricantes: Cia. de Cons. de B. de Santiago

Bañe su ganado con  
**CRESOFENOL**  
El mejor baño para OVIJOS  
Fabricantes: Cia. de Cons. de B. de Santiago

SEMILLA DE  
**Alfalfa**  
DE PROVENIENCIA  
de primera clase, con certificado del Gobierno de Francia, y para de evitar litigios inmediatos.  
Semilla de Alfalfa del Huasco, nueva cosecha, ofrece la casa importadora de semillas.  
**A. DE LA GUARDA,**  
MOHARDE 717 — CASILLA 3135.  
Pág. Agric.-X

Nuevo!... Sorprendente!... Maravilloso!...  
**LAMPARAS "ALADINO"**  
CON MECHA INCANDESCENTE  
Luz de parafina moderna, blanca e instantánea. La nueva lámpara Aladino consume solamente 1 litro de parafina por cada 12 a 14 horas encendidas. Ofrecemos esta lámpara con sus hermosas pantallas en 3 tipos: de mesa, de pared y colgar.

SECCION MERCADERIAS GENERALES  
**MORRISON & Co.**  
Ahumada 65-67. — SANTIAGO. — Casilla 212

Proteja su hacienda con  
**PRESERVOL**  
Pintura Preparada  
Fabricantes: Cia. de Cons. de B. de Santiago

Bañe su ganado con  
**CRESOFENOL**  
El mejor baño para OVIJOS  
Fabricantes: Cia. de Cons. de B. de Santiago

SEMILLA DE  
**Alfalfa**  
DE PROVENIENCIA  
de primera clase, con certificado del Gobierno de Francia, y para de evitar litigios inmediatos.  
Semilla de Alfalfa del Huasco, nueva cosecha, ofrece la casa importadora de semillas.  
**A. DE LA GUARDA,**  
MOHARDE 717 — CASILLA 3135.  
Pág. Agric.-X

Nuevo!... Sorprendente!... Maravilloso!...  
**LAMPARAS "ALADINO"**  
CON MECHA INCANDESCENTE  
Luz de parafina moderna, blanca e instantánea. La nueva lámpara Aladino consume solamente 1 litro de parafina por cada 12 a 14 horas encendidas. Ofrecemos esta lámpara con sus hermosas pantallas en 3 tipos: de mesa, de pared y colgar.

SECCION MERCADERIAS GENERALES  
**MORRISON & Co.**  
Ahumada 65-67. — SANTIAGO. — Casilla 212

Proteja su hacienda con  
**PRESERVOL**  
Pintura Preparada  
Fabricantes: Cia. de Cons. de B. de Santiago

Proteja su hacienda con  
**PRESERVOL**  
Pintura Preparada  
Fabricantes: Cia. de Cons. de B. de Santiago

Bañe su ganado con  
**CRESOFENOL**  
El mejor baño para OVIJOS  
Fabricantes: Cia. de Cons. de B. de Santiago

SEMILLA DE  
**Alfalfa**  
DE PROVENIENCIA  
de primera clase, con certificado del Gobierno de Francia, y para de evitar litigios inmediatos.  
Semilla de Alfalfa del Huasco, nueva cosecha, ofrece la casa importadora de semillas.  
**A. DE LA GUARDA,**  
MOHARDE 717 — CASILLA 3135.  
Pág. Agric.-X

Nuevo!... Sorprendente!... Maravilloso!...  
**LAMPARAS "ALADINO"**  
CON MECHA INCANDESCENTE  
Luz de parafina moderna, blanca e instantánea. La nueva lámpara Aladino consume solamente 1 litro de parafina por cada 12 a 14 horas encendidas. Ofrecemos esta lámpara con sus hermosas pantallas en 3 tipos: de mesa, de pared y colgar.

SECCION MERCADERIAS GENERALES  
**MORRISON & Co.**  
Ahumada 65-67. — SANTIAGO. — Casilla 212

Proteja su hacienda con  
**PRESERVOL**  
Pintura Preparada  
Fabricantes: Cia. de Cons. de B. de Santiago

Bañe su ganado con  
**CRESOFENOL**  
El mejor baño para OVIJOS  
Fabricantes: Cia. de Cons. de B. de Santiago

SEMILLA DE  
**Alfalfa**  
DE PROVENIENCIA  
de primera clase, con certificado del Gobierno de Francia, y para de evitar litigios inmediatos.  
Semilla de Alfalfa del Huasco, nueva cosecha, ofrece la casa importadora de semillas.  
**A. DE LA GUARDA,**  
MOHARDE 717 — CASILLA 3135.  
Pág. Agric.-X

Nuevo!... Sorprendente!... Maravilloso!...  
**LAMPARAS "ALADINO"**  
CON MECHA INCANDESCENTE  
Luz de parafina moderna, blanca e instantánea. La nueva lámpara Aladino consume solamente 1 litro de parafina por cada 12 a 14 horas encendidas. Ofrecemos esta lámpara con sus hermosas pantallas en 3 tipos: de mesa, de pared y colgar.

SECCION MERCADERIAS GENERALES  
**MORRISON & Co.**  
Ahumada 65-67. — SANTIAGO. — Casilla 212

Proteja su hacienda con  
**PRESERVOL**  
Pintura Preparada  
Fabricantes: Cia. de Cons. de B. de Santiago

**Señor Agricultor:**  
COMPRE SUS SEMILLAS CON ANTICIPACION; NO ESPERE EL ULTIMO DIA PARA HACER SUS PEDIDOS. LA

**CAJA DE CREDITO AGRARIO**

LE OFRECE PARA ENTREGA INMEDIATA, A PRECIOS MUY CONVENIENTES Y CON GRANDES FACILIDADES DE PAGO:

**TRIGO**  
FLORENCE, ARDITTO, RICHELLE, MAYOR, OREGON, AUSTRALIANO, ARTIGAS Y DART IMPERIAL.

**PAPAS**  
CORAHILAS, LEGITIMAS DE LOS CANALES DE CHILOE.

PARA MAYORES DATOS, DIRIGIRSE A  
**HUERFANOS 1381**  
O A SUS AGENTES EN TODO EL PAIS.

**Asociación de Arrendatarios Agrícolas**  
Esta Asociación está enviando a los propietarios de fundos arrendados, la siguiente circular:

Muy señor mío: En vista de la petición hecha por el Ministerio de Agricultura, en oficio de fecha 14 de abril, el Consejo Directivo de la Sociedad Nacional de Agricultura acordó "Servir de mediador amistoso para solucionar las dificultades o desacuerdos que se produzcan entre arrendadores y arrendatarios de fundos y que acuerden someter a su consideración".

La honda crisis económica por que atraviesa la agricultura nacional, afecta en forma particularmente grave a los arrendatarios de fundos, pues éstos, además de tener que soportar mayores cargas tributarias que los propietarios, deben contar necesariamente en el pasivo de sus negocios con el crédito desembolso que les significa el pago de la renta o precio del arrendamiento.

En la mayor parte de los contratos vigentes de arrendamiento, se han fijado cánones atendiendo al precio que tenían los productos al efectuar los contratos. Pero con la actual depreciación de los productos por la crisis económica y afectados los rindes por condiciones climáticas desfavorables, el mantenimiento de los antiguos cánones lleva envuelta la ruina de los arrendatarios, con las perniciosas consecuencias que de esto se deriva para la economía pública y privada.

La Asociación de Arrendatarios de predios rústicos estima que, dada la restricción de créditos bancarios y la grave situación por que atraviesa la agricultura, existen razones de verdadera equidad para proponer a los dueños de fundos lo siguiente:

1. Suspensión del pago de los cánones por el término de setenta días, mientras el árbitro pronuncia su resolución;
2. Rebaja del precio o canon de arrendamiento, o desahucio de los contratos; según los casos;
3. Obtener que el pago se haga por trimestres, en vez de semestres anticipados; y
4. Que el pago se haga por períodos vencidos en aquellos casos en que la obligación del arrendatario esté garantida.

El bien merecido prestigio que la Sociedad Nacional de Agricultura tiene en el país, es suficiente garantía de equidad en las resoluciones que pueda dictar.

Esperamos, en consecuencia, su resolución en el sentido de aceptar la proposición de arbitraje dentro de los términos indicados, que hacemos a Ud. a nombre del arrendatario señor.

**FELIPE CORREA GARCIA,**  
Presidente.  
**OSCAR BARRAZA LEON,**  
Secretario.

Todo el deporte, nacional y extranjero, tiene sus mejores informaciones en  
**"LA NACION"**  
Si Ud. es deportista, debe suscribirse a "LA NACION". — Valor de la suscripción:

ANUAL	\$ 95.00
SEMESTRAL	\$ 50.00
TRIMESTRAL	\$ 27.00

Al hacer el pago de la suscripción, pida el interesante calendario que obsequiamos a nuestros suscriptores.



# El Colo-Colo venció al Badminton por 4 goals a 3

La viveza de la acción caracterizó el juego. — Mejor arbitrado, el match pudo haber sido otra cosa

En la tarde de ayer se realizó en los Campos de Sport de Nuñoa la reunión mensual de la Asociación de Fútbol de Concepción-Talcahuano. En esta reunión se jugaron los partidos de la Liga de Fútbol de Concepción-Talcahuano. El primer partido, que terminó con la victoria de la West Union, fue el más interesante de la tarde. A continuación actuaron los conjuntos B del Badminton y del Colo-Colo, haciendo un partido interesante que atrajo por la variedad de las acciones y el ritmo de la lucha. Venció el Badminton por la cuenta mínima.

**EL PARTIDO DE FONDO**  
A las 15.30 se inició el match principal, formando los cuadros el árbitro señor Manuel Reyes, en la siguiente forma:



Una de las caídas del arquero del Badminton. Soto, a pesar del esfuerzo con que se lanza sobre la pelota, no consigue aprisionarla, y la redonda, impulsada por violento tiro bajo, sigue su buen desempeño, confirmando sus antecedentes de buen guardameta.

bres más o menos hasta los 10 minutos de juego. A los 10 minutos el Colo-Colo consiguió el empate. Vial, bajo en la cancha, se lanzó sobre el balón, pero no pudo detenerlo. Por momentos el juego se equilibró, a pesar de las acciones de Soto, que a veces lograba sacar al arco. A los 15 minutos, el Colo-Colo consiguió el primer gol, gracias a una acción de Soto, que a pesar de las acciones de Soto, que a veces lograba sacar al arco. A los 15 minutos, el Colo-Colo consiguió el primer gol, gracias a una acción de Soto, que a veces lograba sacar al arco.

**EL SEGUNDO TIEMPO**  
A las 16.45 los jugadores relucían por el entusiasmo. El juego continuó con la misma intensidad. A los 18 minutos, el Colo-Colo consiguió el segundo gol, gracias a una acción de Soto, que a veces lograba sacar al arco. A los 18 minutos, el Colo-Colo consiguió el segundo gol, gracias a una acción de Soto, que a veces lograba sacar al arco.

**UN BREVE COMENTARIO**  
A manera de comentario diremos que el partido fue muy interesante. El juego continuó con la misma intensidad. A los 18 minutos, el Colo-Colo consiguió el segundo gol, gracias a una acción de Soto, que a veces lograba sacar al arco. A los 18 minutos, el Colo-Colo consiguió el segundo gol, gracias a una acción de Soto, que a veces lograba sacar al arco.

## Un partido que promete atracciones

Colo-Colo deberá recurrir a todos sus medios, ante el combinado Concepción-Talcahuano. — Será a beneficio. — La reunión de mañana en Nuñoa

Una de las buenas contiendas de la temporada, promete ser la que mañana se celebre en Nuñoa el estadio del Colo-Colo con el combinado de Concepción y Talcahuano. Las informaciones que se tienen acerca de la preparación del cuadro de Concepción, indican que el equipo de entrenamiento de los visitantes, y se dice que él es bueno, no obstante la presentación poco satisfactoria que habría hecho el conjunto, el domingo pasado, en un match con la selección de Lota.

Por otra parte, siempre la vida de un cuadro de aquellas regiones ha despertado interés entre nuestros aficionados, pues conocida es la fama de los elementos que ha dado al fútbol nacional la zona de Concepción y alrededores.

**LOS CONTENDORES**  
El match se iniciará a las 15.15 y los contendores se harán representar seguramente, por los siguientes elementos:

**COLO-COLO**  
Cortés, Lindford, Sánchez, Salas, Torres, Vidal, Subiabre, Arrieta, Bravo

**COMBINADO SUR**  
Navarro, Horacio, Caro, Figueroa, Grando, Pino, COMBINADO SUR

## Asociación de Fútbol de José Arrieta

Partidos que se jugarán el Domingo 3 de mayo, en la cancha de Penafiel, por el campeonato de apertura. 9.30 horas.—Oriental II y L. Hermoso II. 10.30 horas.—Oriental II y L. Hermoso II. 11.30 horas.—Oriental II y L. Hermoso II. 12.30 horas.—Oriental II y L. Hermoso II.

## Por el Campeonato Nacional de Fútbol

jugarán mañana Yungay con Providencia y Puente Alto con San Antonio. — Partidos en provincias

Mañana continuará jugándose el campeonato nacional de fútbol que ha organizado la Federación chilena, tanto en esta capital como en provincias, se efectuarán varios partidos, correspondientes a las primicias eliminatorias.

**EN SANTIAGO**  
Por las eliminatorias de Santiago, jugarán las Asociaciones de San Antonio y Puente Alto, y la Providencia. Los partidos se jugarán en el estadio de la Escuela de Carabineros, actuando a las 15.30 los cuadros de San Antonio y Puente Alto, y a las 15.15 los cuadros de Yungay y Providencia.

**21 años de edad para ser referee**  
acordó la Federación de Arbitros. — Otras resoluciones

En su última sesión, el directorio de la Federación de Arbitros de Chile, entre otros, resolvió lo siguiente: Recomendar a la Asociación Temuco que proceda a titular a los aspirantes de sus registros; Comunicar a la misma Asociación que su representante en la Federación debe ser árbitro oficial; Reconocer el poder presentado por el señor Roberto Aguirre, de delegado de la Asociación de Arbitros de Puerto Montt.

Los albos reaccionaron para atacar a fondo, pero luego reaccionaron a su vez los aurineños y nuevamente los albos, consiguiendo algunos minutos en que tan pronto atacan un cuadro como el otro.

En los primeros minutos atacó el Badminton obligando a los albos a replegarse en sus líneas de defensa. Luego reaccionaron los albos y más tarde se equilibró el juego, para volver a atacar los albos y esta vez en forma más silenciosa.

La lucha fue más bien equilibrada, y por los albos desarrollaron las intrincadas y solo salieron en la ofensiva sobre el campo contrario.

**Magallanes y Españoles en el mejor match del día oficial de mañana**  
En su última sesión, el directorio de la Federación de Arbitros de Chile, entre otros, resolvió lo siguiente: Recomendar a la Asociación Temuco que proceda a titular a los aspirantes de sus registros; Comunicar a la misma Asociación que su representante en la Federación debe ser árbitro oficial; Reconocer el poder presentado por el señor Roberto Aguirre, de delegado de la Asociación de Arbitros de Puerto Montt.

## Concursos Intercities de Tiro se realizan hoy

Compiten los representantes del "Manuel Rodríguez" de La Serena y del "Estrella de Chile" de Coquimbo, con el Nacional

## Partidos de la Liga Gráfica

Los siguientes partidos se realizarán esta tarde por las competencias de la Liga Gráfica: Segunda serie: Especies Valoradas II con Productos de Papel; cancha N.º 1; a las 2.45, árbitro, señor Juan Alvar.

**Centro Deportivo del Instituto Pedagógico**  
Para la actual temporada, el Centro Deportivo del Instituto Pedagógico ha elegido el siguiente director: Presidente, señor Manuel Radich; vicepresidente, señor Ramón Pinto; secretario, señor Raúl Álvarez; tesorero, señor Edmundo Rodríguez; pro-tesorero, señor Dora Jiménez; director de fútbol, señor Francisco Salas; director de tenis, señor Francisco Salas; director de atletismo, señor Walter Pulchri de Pina; director de natación, señor Carlos Herrera de Pina; director de deportes, señor Marco A. Vera.

**ESTRELLA DE CHILE CON NACIONAL**  
El elenco que defenderá los prestigios del tiro coquimbano está formado por Carlos Álvarez C., Francisco Larcos, Edmundo Rodríguez, Raúl Pinto, Carlos Álvarez V., Pedro Ahumada y Rolando Díaz. La representación del Nacional ha sido confiada al siguiente team: Baldomero Doerflinger, Rafael Gómez, Gerardo Chamorro, Javier Aravena, Luis de Castro, Eduardo Silva y Augusto Cuello. Res. prof. Alfonso de la Cruz, Enrique Caviedes y Guillermo Mañu.

## Green Cross con Ferroviarios

En el estadio de Carabineros jugarán mañana los distintos equipos de estos clubes. En la mañana jugarán los cuadros y tercetos, y en la tarde los segundos y primeros.

## Club Ciclista Centenario

El Club Ciclista Centenario efectuará el Domingo 3 de mayo, la 2.ª rueda interna de carreras en el Velódromo de Nuñoa, a las 15 horas en el cual quedará elegido el equipo que actuará en las 5 horas ciclistas.

## Mañana continúa el basket-ball

El torneo de clasificación de la Asociación local de basket-ball continuará desarrollándose mañana, jugando en el estadio de Carabineros los siguientes encuentros: A las 9.—Olimpia con Escuela de Artes, por la segunda división. Arbitro, señor Ferrada.

## Asociación de Fútbol de Santiago

El consejo superior de esta colectividad se reunirá el lunes próximo a las 19, a fin de ocuparse de la siguiente orden del día: Apelación del Colo-Colo por la amonestación que se le aplicó al jugador Gino Riquelme.

## Deportivo Alberto Cousino

El sábado próximo, a las 14.30 horas, se jugará en el Estadio de la Escuela Militar, el primer torneo por la competencia atlética, del presente año, del Club de Deportes "Alberto Cousino", con el siguiente programa:

## Mirasol F. C.

Recientemente se ha fundado esta institución en el barrio Vitacura, eligiendo al siguiente directorio: Presidente honorario, señor Jorge Viqueza; vicepresidente, señor Gastón Dussallant; directores, señores Aurelio Rosales, Manuel Paves y Manuel Gómez.

## Actividades del Deportivo Nacional

Tennis.—Por el torneo interno competirán hoy a las 15 J. Píroz con G. M. Sanz, y a las 16 M. Doerflinger con O. Moya. Mañana a las 8 A. M. actuarán los cuadros y tercetos, y en la tarde los segundos y primeros.

## JECORINA 18

La Emulsión de Aceite de Hígado de Bacalao  
BASE: Aceite de Bacalao y Hipofosfitos  
M. R. L. G.

## Mañana continúa el basket-ball

El torneo de clasificación de la Asociación local de basket-ball continuará desarrollándose mañana, jugando en el estadio de Carabineros los siguientes encuentros: A las 9.—Olimpia con Escuela de Artes, por la segunda división. Arbitro, señor Ferrada.

## Asociación de Fútbol de Santiago

El consejo superior de esta colectividad se reunirá el lunes próximo a las 19, a fin de ocuparse de la siguiente orden del día: Apelación del Colo-Colo por la amonestación que se le aplicó al jugador Gino Riquelme.

## Club Ciclista Centenario

El Club Ciclista Centenario efectuará el Domingo 3 de mayo, la 2.ª rueda interna de carreras en el Velódromo de Nuñoa, a las 15 horas en el cual quedará elegido el equipo que actuará en las 5 horas ciclistas.

## Mañana continúa el basket-ball

El torneo de clasificación de la Asociación local de basket-ball continuará desarrollándose mañana, jugando en el estadio de Carabineros los siguientes encuentros: A las 9.—Olimpia con Escuela de Artes, por la segunda división. Arbitro, señor Ferrada.

## Asociación de Fútbol de Santiago

El consejo superior de esta colectividad se reunirá el lunes próximo a las 19, a fin de ocuparse de la siguiente orden del día: Apelación del Colo-Colo por la amonestación que se le aplicó al jugador Gino Riquelme.

## JECORINA 18

La Emulsión de Aceite de Hígado de Bacalao  
BASE: Aceite de Bacalao y Hipofosfitos  
M. R. L. G.

## Mañana continúa el basket-ball

El torneo de clasificación de la Asociación local de basket-ball continuará desarrollándose mañana, jugando en el estadio de Carabineros los siguientes encuentros: A las 9.—Olimpia con Escuela de Artes, por la segunda división. Arbitro, señor Ferrada.

## Asociación de Fútbol de Santiago

El consejo superior de esta colectividad se reunirá el lunes próximo a las 19, a fin de ocuparse de la siguiente orden del día: Apelación del Colo-Colo por la amonestación que se le aplicó al jugador Gino Riquelme.

### LECHE CONDENSADA MIRAFLORES

**Es ÚNICA E INSUPERABLE POR SU CALIDAD. PROTEGE LA SALUD DE SUS NIÑOS**

AGENTES GENERALES  
**GRAHAM ROWE & Co**



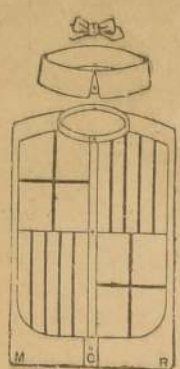

# Camisería Barcelona

PUNTE 593, ESQUINA SANTO DOMINGO

LA PRIMERA DE SANTIAGO

ROPA INTERIOR para INVIERNO

OFERTAS EXCEPCIONALES

ARTICULOS para CABALLEROS, SEÑORAS y NIÑOS

SWEATER de fantasía, artículo de mucho abrigo,

\$ 10.80

CAMISAS de media lana, con cuello unido,

\$ 18.-

CALZONCILLOS de franela gruesa; nuestros tamaños son de 75 a 125 cms.

CALCETINES de fantasía y lisos, nuestro surtido es extraordinario,

Desde 1.20 el par

CALCETINES gruesos de lana, en colores negro, café, marino, cáscara, precio de

OCASION: \$ 4.90 EL PAR

CAMISAS de color, con 2 cuellos,

\$ 10.40

CAMISAS blancas desde

\$ 7.90

CAMISAS de noche, en franela llana, madapolán, crea, lienzo.

PIJAMAS, surtido completo en tamaños y calidades.

TOALLAS gruesas y grandes. Tamaños 55x110,

a \$ 5.-

JERSEYS para niños, todas las medidas, en los colores blanco, marino, gris, cáscara, a precios según tamaño.

SWEATERS de lana para caballeros y niños, artículos de fantasía y para sport, a precios balísticos.

QUANTES de lana, de cuero y afranelados, para caballeros, señoras y niños.

CAMISITAS y CALZONCILLOS AFRANELADOS "SANITARY"

Calidad extra gruesa UTICA... \$ 17.40

Calidad extra UTICA... \$ 15.40

Calidad punto inglés UTICA... \$ 19.80

CAMISITAS y CALZONCILLOS AFRANELADOS DE "MANUFACTURA NACIONAL"

Fabricado especialmente para nuestra casa: Calidad gruesa extra... \$ 10.80

Calidad gruesa en colores, artículo muy recomendable... \$ 7.90

Calidad gruesa en color natural... \$ 7.60

Calidad de grueso regular y de mucho abrigo. Se recomienda sólo por su precio

\$ 6.40

Todos los precios son por cada pieza

MEDIAS SPORT, surtido completo, para caballeros y niños. Calidad reclame en todos los tamaños para niños, a

\$ 5.50 el par

DELANTALES de color para señora,

a \$ 8.80

Precio Fijo

Se atienden PEDIDOS de PROVINCIAS, contra reembolso

PARAGUAS REFORZADOS y DE BUEN SATIN

Para CABALLERO, desde... \$ 11.60

Para SEÑORAS, desde... \$ 10.40

Para NIÑOS... \$ 9.80

CALZON YERSEY AFRANELADO

Para señora, desde... \$ 6.-

Para niña, desde... \$ 3.40

COMPLETO SURTIDO EN COLORES

MEDIAS para SEÑORAS. Nuestros surtidos en lana, seda, hilo mercorizado y borlón, no tienen competencia por su calidad y bajos precios.

JAMISAS de NOCHE para señoras, en franela y molleton grueso, varios estilos y colores,

desde \$ 15.40

SUFANDAS de lana, artículo liviano y de mucho abrigo. Se han recibido las últimas novedades, desde \$ 12.50, y en seda

a \$ 5.60

CAMISAS de color y blancas, para caballero, nuestro surtido es completo en numeración, fabricamos hasta el No 50.

CORBATAS

EL SURTIDO MAS GRANDE en colores, calidades y formas lo encontrará en nuestras secciones. Recomendamos especialmente las de forma NELSON, de las calidades de

\$ 10.- y \$ 5.-

## EL BANCO DE LONDRES Y AMERICA DEL SUD LTDO.

RECIBE

Depósitos a plazo indefinido renovable

DESDE

\$ 100 PARA ARRIBA. ABONANDO 6 1/2 % HASTA

DE INTERES, DE ACUERDO CON LA ESCALA DE TIPO DE INTERES APROBADA POR LA SUPERINTENDENCIA DE BANCOS.

SUCURSALES

Santiago  
HUERFANOS  
1126

Valparaíso  
PRAT 732-740

Antofagasta  
SAN MARTIN  
484

Ct. 11 M.

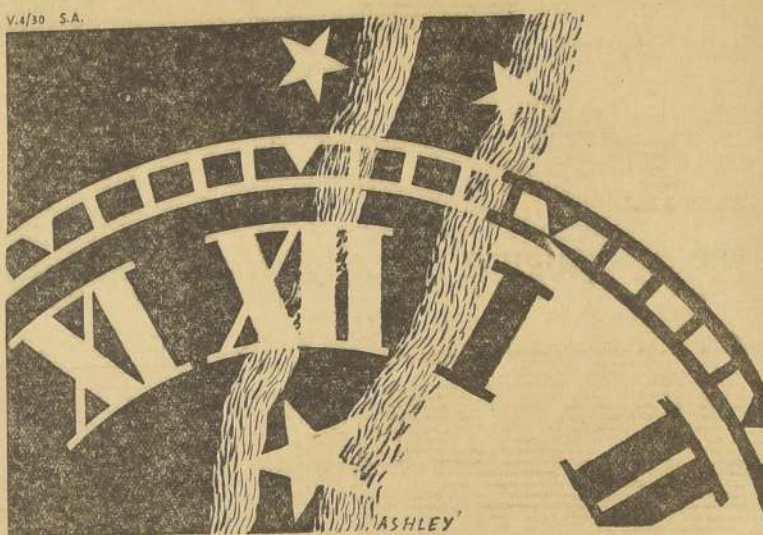

Acérquese Usted un Vulcain al oído. ¡Oiga sus palpitaciones! A vuestro alrededor, en lo alto, los grandes astros giran en el espacio. El Sol sale y se pone. Baján y suben las mareas. Y segundo por segundo, minuto por minuto, hora por hora, Vulcain, este maravilloso artefacto, va marcando el transcurso del tiempo. ¡Qué esmero, qué labor tan minuciosa en su interior! Es un encanto. Examine sus piezas. Vaya a la relojería y elija uno de los centenares de modelos exhibidos. ¡Ya es hora que tenga Usted su Vulcain!

## RELOJES VULCAIN

AVISE UD. EN LOS CLASIFICADOS DE "LA NACION"

## PETICION de PROPUESTAS PUBLICAS

Se solicitan propuestas públicas para la construcción del puente

Contra en Río Bueno

Las propuestas se abrirán el martes 5 de mayo, a las 4 P. M., en la sala del Director.

Bases y antecedentes en la Sección Puentes del Departamento de Caminos.

EL DIRECTOR DEL DEPARTAMENTO.

## GUIA PROFESIONAL

### ABOGADOS

ROBERTO CRUZ

Causas criminales, divorcios, Ruilagos, Testigos 436.

ALFREDO BARACA LEON

Civiles, criminales, juicios del trabajo, Alegatos Cortes Apelaciones y Suplen. Estudio y domicilio: Bandera 714. Teléfono 69932.

OSVALDO KOCH

Agustinas 975. 4° piso Oficinas 401 y 402. Teléfono 69936.

VICENTE MOLINOS GAETE

Especialmente asuntos comerciales. Estudios: Edificio Banco de Chile, 4° piso, oficina 9. Casilla 3818. Teléfono 84907.

RAUL OBRECHT

Especialmente cuestiones comerciales. Leyes sociales. Empleados particulares. Consultas: 12-12, 4-7. Edif. Bolla, 4° piso, Of. 326.

JORGE GUSTAVO SILVA

Materias civiles, comerciales y sociales. Morandé 440, oficina 32.

ANDRES VILLAGRA

Juicios civiles, criminales. Teléfono 81758, 9-15, 3-7. Morandé 440, Of. 21.

### MEDICOS

DE ALLENDE NAVARRO

Nerviosas, mentales. Facultad de Medicina. Estudios: Edificio Banco de Chile, 4° piso, oficina 9. Casilla 3818. Teléfono 84907.

DOCTOR ALESSANDRINI

Cirugía, ginecología, Lentes, miedos, nerviosas, 1-3 y en Rendones. Teléfono 85555, Merced 822.

Dr. ALONSO VIAL

Cirugía. Avo 840. De 2 a 3. Monjitas 467.

Dr. EDUARDO ARUD

Niños, vici urinarias. Monjitas 651. 2-5. Teléfono 80036.

DOCTORA BEHIN

Moneda 941.

Dr. BUNSTER

Ginecología, Cirugía, 2-4. Abumada 89. Teléfono 83476.

Dr. BULNES

Palmira, Rayos X, 3-5. Merced 325. Teléfono 83295.

Dr. JOSE BAIZA F.

Especialidad: enfermedades de niños. Consultas de 9.30 a 5. Irarrázaval 270. Teléfono 80783.

Dr. Leonidas Corona T.

Estudios en Europa. Laboratorio clínico. Delicias 863.

Dr. CASTELLON

Piel y sífilis. San Antonio 570. De 3 y media a 5 y media.

Dr. CASASBELLAS

Regreso Europa. Rayos X. Corazón. Pulmones. Estómago. Intestinos. Santo Domingo 1716. Teléfono 87890. De 1 a 5.

Dr. CASTAÑON

Pulmón. Edificio "La Nación". Of. 206. Teléfono 82223. De 3 a 5. Domicilio: Av. Manuel Montt 337. Teléfono 83042.

Dr. S. DIMITSTEIN

Hígado, Corazón. Presión arterial. Señoras parios. Delicias 2592.

Dr. FUENZALIDA BRAVO

Niños. Merced 500.

Dr. GANTES

Enfermedades niños. 3-5. Rosas 3009. Teléfono 80734.

Dr. GIANELLI

Estudios Europa. Piel, sífilis, vici urinarias. Con sultas 2-5. 21 de Mayo 562.

Dr. GORGEVSKY

Estómago, Intestinos, hígado, pulmón. Rayos X. De 2-5. Brasil 39.

Dr. GARCIA VALENZUELA

Señoras Partos, Londres 61. Teléfono 62087. De 4 a 12.

Dr. GARCÉS RIQUELME

Oídos, nariz, garganta. San Antonio 570. De 4 a 6. Teléfono 80827.

Dr. OSCAR GUZMAN

Estudios Europa. Piel, sífilis, venéreas. Moneda 1256.

Dr. GIRON

Cirugía-ginecología. Ejército 182.

Dr. GRUNBERG

Oídos, nariz, garganta. 4-5. Santo Domingo 2096.

Dr. TEODORO KAUSEL

Enfermedades de niños. Regreso Europa. 2-3-12. Compañía 3123. Teléfono 210. Estación.

Dr. ERNESTO KAPLAN

Medicina general. Independencia 1210. Teléfono 63103.

Dr. ABOLFO KAPLAN

Regreso Europa. Estómago, Intestinos, hígado, Rayos X. Huerfanos 1465.

Dr. LOIS

Medicina general. Vías urinarias. Catedral 1467. Teléfono 64394.

Dr. MANUEL MATIS H.

Cirugía general. Ginecología. Pensionado Salvador. Consultas: 3-5.

Dr. WALTER MALSCH

Oídos, nariz, garganta. Delicias 978. 3-6. Teléfono 81221.

Dr. MOORE

Cirugía señoras. M. Rodríguez 365. Teléfono 69875.

Tratamiento de tumores ROENTGENOTERAPIA-RADIUM (CURIETERAPIA)

Dr. LEONARDO GUZMAN

Amputación 440. De 3 a 6, excepto jueves. REGRESO.

Dr. PRATS

Santo Domingo 849. 4-6. Jefe Clínica Universitaria. Piel, Sífilis, Venéreas, Rayos X, Diarrea, Acinetobacter, Curación Várices. Ulceras pier-nas.

Dr. PULIDO AROCA

Niños. Maestranza 823.

Dr. ERNESTO KAPLAN

Medicina general. Independencia 1210. Teléfono 63103.

Dr. ABOLFO KAPLAN

Regreso Europa. Estómago, Intestinos, hígado, Rayos X. Huerfanos 1465.

Dr. LOIS

Medicina general. Vías urinarias. Catedral 1467. Teléfono 64394.

Dr. MANUEL MATIS H.

Cirugía general. Ginecología. Pensionado Salvador. Consultas: 3-5.

Dr. WALTER MALSCH

Oídos, nariz, garganta. Delicias 978. 3-6. Teléfono 81221.

Dr. MOORE

Cirugía señoras. M. Rodríguez 365. Teléfono 69875.

Tratamiento de tumores ROENTGENOTERAPIA-RADIUM (CURIETERAPIA)

Dr. LEONARDO GUZMAN

Amputación 440. De 3 a 6, excepto jueves. REGRESO.

Dr. PRATS

Santo Domingo 849. 4-6. Jefe Clínica Universitaria. Piel, Sífilis, Venéreas, Rayos X, Diarrea, Acinetobacter, Curación Várices. Ulceras pier-nas.

Dr. PULIDO AROCA

Niños. Maestranza 823.

Dr. ERNESTO KAPLAN

Medicina general. Independencia 1210. Teléfono 63103.

Dr. ABOLFO KAPLAN

Regreso Europa. Estómago, Intestinos, hígado, Rayos X. Huerfanos 1465.

Dr. LOIS

Medicina general. Vías urinarias. Catedral 1467. Teléfono 64394.

Dr. MANUEL MATIS H.

Cirugía general. Ginecología. Pensionado Salvador. Consultas: 3-5.

Dr. WALTER MALSCH

Oídos, nariz, garganta. Delicias 978. 3-6. Teléfono 81221.

Dr. MOORE

Cirugía señoras. M. Rodríguez 365. Teléfono 69875.

Tratamiento de tumores ROENTGENOTERAPIA-RADIUM (CURIETERAPIA)

Dr. LEONARDO GUZMAN

Amputación 440. De 3 a 6, excepto jueves. REGRESO.

Dr. PRATS

Santo Domingo 849. 4-6. Jefe Clínica Universitaria. Piel, Sífilis, Venéreas, Rayos X, Diarrea, Acinetobacter, Curación Várices. Ulceras pier-nas.

Dr. PULIDO AROCA

Niños. Maestranza 823.

Dr. ERNESTO KAPLAN

Medicina general. Independencia 1210. Teléfono 63103.

Dr. ABOLFO KAPLAN

Regreso Europa. Estómago, Intestinos, hígado, Rayos X. Huerfanos 1465.

Dr. A. WASSBLUTH W.

Medicina interna y sífilis. Especialidad: corazón, pulmón, estómago e hígado. Delicias 2294, esquina República. Teléfono N.º 50392. Consultas: de 3.30 a 4. N.O.

Dr. ESPERIDIO LUQUE

Consultas 3-6. Delicias 416.

ABRAHAM SCHWEITZER

Oculista. Merced 9325. 3-4.

Dr. STOLTING

Compañía 1380. Consultas: 3 a 6.

Dr. VERDAGUER

Oculista. Moneda 1435. 3 1/2 a 5.

Dr. VICUSA

Oculista. Delicias 2122.- Consultas 3-4.

Dr. EDUARDO SYLVESTER

Medico clinico universitario, piel, venéreas. Tratamiento gonorréico con diatermia y auto-vacuación. Consultas 1-3 1/2 u hora acordada. Rosas 1985. Teléfono 89922.

Dr. CARLOS TAPIA FERNANDEZ

Tratamiento natural San Francisco 1136. (3-6). Consultas por correspondencia.

Dr. FELIX VALENZUELA

Jefe Clínica Neurológica. Merced 480. Teléfono 83334. De 4 a 8. 12 ad.

Dr. VIVADO ORSINI

Estudios Europa. Regreso Europa. 2-3-12. Compañía 3123. Teléfono 210. Estación.

Dr. RECTOR PACHECO PIZARRO

Dentista. Extracciones sin dolor, puentes y placas de oro. Consultas de 5 a 8 P. M. Traslácese al edificio de "La Nación", 8.º piso.

FRANCISCO ROMERO

Coronales, puentes. Honorarios módicos. Clafas 427.

RADIOGRAFI









## Four Course ganó las Mil Guineas

La hija de Tetratema, batió por una cabeza a Lady Marjorie, quedando tercera, a un cuerpo, Lindos Ojos

NEWMARKET, 1.º.—Un final bastante movido dio la victoria a Four Course en la carrera de las Mil Guineas. Después de la partida de la bandera, la punta un poco con L. H. Jones, Shell Parade, Windybrae, Lady Marjorie (favorito), Lindos Ojos, Kinwoman y Volume. A media carrera, Lady Marjorie, Tantine, Lindos Ojos, Pina, Volume, Shell Parade y Windybrae.

Al llegar al cuarto de milla de la carrera, Four Course y Lady Marjorie se disputaban la punta cuando Lady Marjorie se abrió en mala forma y casi se detuvo, pero su jockey volvió a atacar a Four Course sin lograr quitarle su ventaja. (U. P.)

NEWMARKET, 1.º.—La victoria de Four Course en la carrera de las Mil Guineas corrieron 20 caballos.

Four Course en las Mil Guineas ha compensado a Lord Elmsmore de la derrota de Lemarchou en las Dos Mil Guineas, el miércoles. El entrenador Fred Darling, que tiene a su haber ahora siete clásicos desde la guerra, permitió a los jockeys Elliot y Fox jugar al cara o sello quien jineteará a Four Course y a Windybrae. Se estima en general que Four Course no ganará el clásico Oaks por ser descendiente de Tetratema, que se considera débil en resistencia, en tanto que Lady Marjorie tiene magníficos antecedentes de Sansovino, hijo del ganador del Derby, la potranca Lindos Ojos se ha demostrado el mejor producto del potrero argentino Buenos Aires, que está actualmente en Inglaterra. (U. P.)

NEWMARKET, 1.º.—En la carrera de las Mil Guineas llegó cuarto Tantine, de Mrs. Edmund Harmsworth, con 122 libras de peso, limitada por el jockey Francis F. Hervey, colada a 100 metros en 1.30. El tiempo de la carrera fue de un minuto, 39.4. (U. P.)

Los y llegó primero Four Course, de Lord Elmsmore, con 122 libras de peso; segunda, Lady Marjorie, de M. H. Benson, con 122 libras; y tercero, Lindos Ojos, de Lady Helen McAlmont, con 112 libras. La carrera fue ganada por una cabeza y el 3.º llegó a un cuerpo.

Las apuestas estaban a 100 contra 9 para el primero; a 4 contra 1 para el segundo, que era el favorito; y a 10 contra 1 para el 3.º. (U. P.)

## Los trabajos efectuados en la mañana de ayer en el Club Hípico e Hipódromo Chile

### Club Hípico

Pista de arena

Negredo, con la monta de J. Carrasco, arrojó 1,000 metros en 1.32.3. Emadina, con aprendizaje, largó 800 metros en 51. Skirralah y Alette, con aprendizaje, pasaron 700 metros en 51. Buena, con L. Fuentes y West End, aprendiendo, largó 1,400 metros en 1.30. Ganó Brilona por dos cuerpos.

—Generosidad, montada por aprendizaje, movió 600 metros en 39.35. Fito, con W. Fuentes, largó 700 metros en 49.35, repitió igual.

—Amatista, con J. P. Fuentes, pasó una vuelta en 2.17.23. Stockwell, con aprendizaje, pasó 1,400 metros en 1.30. Bearness, con F. Santander, largó 700 metros en 45.45. Chanson, con R. Oguin, largó 800 metros en 51.55. Lim-nade, con J. Herrera, pasó 1,000 metros en 1.50.55. Old Fox, con aprendizaje, pasó 700 metros en 46.23, repitió en 46.13. Rodríguez, con F. Santander, movió 400 en 34.23, repitió en 25.60, 600 metros en 51.25. Oromedón, con A. Morgado, movió 600 metros en 39.25. Mandaly, con aprendizaje, largó 700 metros en 10. Mono, con J. Zúñiga, movió 500 metros en 41.35, repitió en 31.35. Tanteche, con aprendizaje, 600 metros en 58, repitió en 51. Lord Clifford, con aprendizaje, pasó 700 metros en 46, repitió en 46.15. Quiloteada, con J. Zúñiga, movió 400 metros en 25.45, repitió en 25.60.

—Mandaly, con aprendizaje, largó 700 metros en 10. Mono, con J. Zúñiga, movió 500 metros en 41.35, repitió en 31.35. Tanteche, con aprendizaje, 600 metros en 58, repitió en 51. Lord Clifford, con aprendizaje, pasó 700 metros en 46, repitió en 46.15. Quiloteada, con J. Zúñiga, movió 400 metros en 25.45, repitió en 25.60.

### Hipódromo Chile

Pista pesada

My Dolly, montada por G. Adams, pasó 400 metros en 1.30.3. Algarabía, montada por M. Rojas y Macanudo, por M. Araya, pasó 1,000 metros en 1.30. Campesina, montada por C. Sa-

—Chilona, H. Rebolledo, pasó 700 metros en 46.35, repitió en 47. Noctule, H. Tapia, movió 600 metros en 1.30.3. Ombona, con L. A. Pastene, pasó 1,000 metros en 1.30.3. Adufrado, con B. González, 800 metros en 52.35. Sarcamo, con J. Herrera y Gaudula, R. Oguin, pasaron 700 metros en 43; llegaron iguales.

—H. Lywood, con L. A. Pastene, pasó una vuelta en 2.19.25. —Tramplado, F. Santander, al caerón 1,200, en 1.21.35. —Polledro, R. Oguin, movió 400 en 25; repitió en 25.35. —Plinita, con J. Carrasco, 400 en 25; repitió 309 en 31. —Buena Piza, montada por un aprendiz, pasó 400 metros en 27. —Monte, montado por D. Soñis, pasó 500 metros, repelidos en 34 a voluntad. —Doña Sarita, montada por M. Acuña, pasó 800 metros en 54. —Sarmiento, montada por J. B. Lira, pasó 400 metros, repelidos en 24.35. —Alaria, montada por J. Muñoz, pasó 500 metros en 32. Después de un descanso repitió en 32.25. —Lord Chate, montado por D. Soñis, pasó 400 metros a voluntad en 23.25, después de un descanso repitió en 23.25.

—Alaria, montada por J. Muñoz, pasó 500 metros en 32. Después de un descanso repitió en 32.25. —Lord Chate, montado por D. Soñis, pasó 400 metros a voluntad en 23.25, después de un descanso repitió en 23.25.

—Alaria, montada por J. Muñoz, pasó 500 metros en 32. Después de un descanso repitió en 32.25. —Lord Chate, montado por D. Soñis, pasó 400 metros a voluntad en 23.25, después de un descanso repitió en 23.25.

—Alaria, montada por J. Muñoz, pasó 500 metros en 32. Después de un descanso repitió en 32.25. —Lord Chate, montado por D. Soñis, pasó 400 metros a voluntad en 23.25, después de un descanso repitió en 23.25.

—Alaria, montada por J. Muñoz, pasó 500 metros en 32. Después de un descanso repitió en 32.25. —Lord Chate, montado por D. Soñis, pasó 400 metros a voluntad en 23.25, después de un descanso repitió en 23.25.

—Alaria, montada por J. Muñoz, pasó 500 metros en 32. Después de un descanso repitió en 32.25. —Lord Chate, montado por D. Soñis, pasó 400 metros a voluntad en 23.25, después de un descanso repitió en 23.25.

—Alaria, montada por J. Muñoz, pasó 500 metros en 32. Después de un descanso repitió en 32.25. —Lord Chate, montado por D. Soñis, pasó 400 metros a voluntad en 23.25, después de un descanso repitió en 23.25.

—Alaria, montada por J. Muñoz, pasó 500 metros en 32. Después de un descanso repitió en 32.25. —Lord Chate, montado por D. Soñis, pasó 400 metros a voluntad en 23.25, después de un descanso repitió en 23.25.

—Alaria, montada por J. Muñoz, pasó 500 metros en 32. Después de un descanso repitió en 32.25. —Lord Chate, montado por D. Soñis, pasó 400 metros a voluntad en 23.25, después de un descanso repitió en 23.25.

—Alaria, montada por J. Muñoz, pasó 500 metros en 32. Después de un descanso repitió en 32.25. —Lord Chate, montado por D. Soñis, pasó 400 metros a voluntad en 23.25, después de un descanso repitió en 23.25.

—Alaria, montada por J. Muñoz, pasó 500 metros en 32. Después de un descanso repitió en 32.25. —Lord Chate, montado por D. Soñis, pasó 400 metros a voluntad en 23.25, después de un descanso repitió en 23.25.

—Alaria, montada por J. Muñoz, pasó 500 metros en 32. Después de un descanso repitió en 32.25. —Lord Chate, montado por D. Soñis, pasó 400 metros a voluntad en 23.25, después de un descanso repitió en 23.25.

—Alaria, montada por J. Muñoz, pasó 500 metros en 32. Después de un descanso repitió en 32.25. —Lord Chate, montado por D. Soñis, pasó 400 metros a voluntad en 23.25, después de un descanso repitió en 23.25.

—Alaria, montada por J. Muñoz, pasó 500 metros en 32. Después de un descanso repitió en 32.25. —Lord Chate, montado por D. Soñis, pasó 400 metros a voluntad en 23.25, después de un descanso repitió en 23.25.

—Alaria, montada por J. Muñoz, pasó 500 metros en 32. Después de un descanso repitió en 32.25. —Lord Chate, montado por D. Soñis, pasó 400 metros a voluntad en 23.25, después de un descanso repitió en 23.25.

—Alaria, montada por J. Muñoz, pasó 500 metros en 32. Después de un descanso repitió en 32.25. —Lord Chate, montado por D. Soñis, pasó 400 metros a voluntad en 23.25, después de un descanso repitió en 23.25.

—Alaria, montada por J. Muñoz, pasó 500 metros en 32. Después de un descanso repitió en 32.25. —Lord Chate, montado por D. Soñis, pasó 400 metros a voluntad en 23.25, después de un descanso repitió en 23.25.

—Alaria, montada por J. Muñoz, pasó 500 metros en 32. Después de un descanso repitió en 32.25. —Lord Chate, montado por D. Soñis, pasó 400 metros a voluntad en 23.25, después de un descanso repitió en 23.25.

—Alaria, montada por J. Muñoz, pasó 500 metros en 32. Después de un descanso repitió en 32.25. —Lord Chate, montado por D. Soñis, pasó 400 metros a voluntad en 23.25, después de un descanso repitió en 23.25.

—Alaria, montada por J. Muñoz, pasó 500 metros en 32. Después de un descanso repitió en 32.25. —Lord Chate, montado por D. Soñis, pasó 400 metros a voluntad en 23.25, después de un descanso repitió en 23.25.

—Alaria, montada por J. Muñoz, pasó 500 metros en 32. Después de un descanso repitió en 32.25. —Lord Chate, montado por D. Soñis, pasó 400 metros a voluntad en 23.25, después de un descanso repitió en 23.25.

—Alaria, montada por J. Muñoz, pasó 500 metros en 32. Después de un descanso repitió en 32.25. —Lord Chate, montado por D. Soñis, pasó 400 metros a voluntad en 23.25, después de un descanso repitió en 23.25.

—Alaria, montada por J. Muñoz, pasó 500 metros en 32. Después de un descanso repitió en 32.25. —Lord Chate, montado por D. Soñis, pasó 400 metros a voluntad en 23.25, después de un descanso repitió en 23.25.

—Alaria, montada por J. Muñoz, pasó 500 metros en 32. Después de un descanso repitió en 32.25. —Lord Chate, montado por D. Soñis, pasó 400 metros a voluntad en 23.25, después de un descanso repitió en 23.25.

—Alaria, montada por J. Muñoz, pasó 500 metros en 32. Después de un descanso repitió en 32.25. —Lord Chate, montado por D. Soñis, pasó 400 metros a voluntad en 23.25, después de un descanso repitió en 23.25.

—Alaria, montada por J. Muñoz, pasó 500 metros en 32. Después de un descanso repitió en 32.25. —Lord Chate, montado por D. Soñis, pasó 400 metros a voluntad en 23.25, después de un descanso repitió en 23.25.

—Alaria, montada por J. Muñoz, pasó 500 metros en 32. Después de un descanso repitió en 32.25. —Lord Chate, montado por D. Soñis, pasó 400 metros a voluntad en 23.25, después de un descanso repitió en 23.25.

—Alaria, montada por J. Muñoz, pasó 500 metros en 32. Después de un descanso repitió en 32.25. —Lord Chate, montado por D. Soñis, pasó 400 metros a voluntad en 23.25, después de un descanso repitió en 23.25.

—Alaria, montada por J. Muñoz, pasó 500 metros en 32. Después de un descanso repitió en 32.25. —Lord Chate, montado por D. Soñis, pasó 400 metros a voluntad en 23.25, después de un descanso repitió en 23.25.

—Alaria, montada por J. Muñoz, pasó 500 metros en 32. Después de un descanso repitió en 32.25. —Lord Chate, montado por D. Soñis, pasó 400 metros a voluntad en 23.25, después de un descanso repitió en 23.25.

—Alaria, montada por J. Muñoz, pasó 500 metros en 32. Después de un descanso repitió en 32.25. —Lord Chate, montado por D. Soñis, pasó 400 metros a voluntad en 23.25, después de un descanso repitió en 23.25.

—Alaria, montada por J. Muñoz, pasó 500 metros en 32. Después de un descanso repitió en 32.25. —Lord Chate, montado por D. Soñis, pasó 400 metros a voluntad en 23.25, después de un descanso repitió en 23.25.

—Alaria, montada por J. Muñoz, pasó 500 metros en 32. Después de un descanso repitió en 32.25. —Lord Chate, montado por D. Soñis, pasó 400 metros a voluntad en 23.25, después de un descanso repitió en 23.25.

—Alaria, montada por J. Muñoz, pasó 500 metros en 32. Después de un descanso repitió en 32.25. —Lord Chate, montado por D. Soñis, pasó 400 metros a voluntad en 23.25, después de un descanso repitió en 23.25.

—Alaria, montada por J. Muñoz, pasó 500 metros en 32. Después de un descanso repitió en 32.25. —Lord Chate, montado por D. Soñis, pasó 400 metros a voluntad en 23.25, después de un descanso repitió en 23.25.

—Alaria, montada por J. Muñoz, pasó 500 metros en 32. Después de un descanso repitió en 32.25. —Lord Chate, montado por D. Soñis, pasó 400 metros a voluntad en 23.25, después de un descanso repitió en 23.25.

—Alaria, montada por J. Muñoz, pasó 500 metros en 32. Después de un descanso repitió en 32.25. —Lord Chate, montado por D. Soñis, pasó 400 metros a voluntad en 23.25, después de un descanso repitió en 23.25.

—Alaria, montada por J. Muñoz, pasó 500 metros en 32. Después de un descanso repitió en 32.25. —Lord Chate, montado por D. Soñis, pasó 400 metros a voluntad en 23.25, después de un descanso repitió en 23.25.

—Alaria, montada por J. Muñoz, pasó 500 metros en 32. Después de un descanso repitió en 32.25. —Lord Chate, montado por D. Soñis, pasó 400 metros a voluntad en 23.25, después de un descanso repitió en 23.25.

—Alaria, montada por J. Muñoz, pasó 500 metros en 32. Después de un descanso repitió en 32.25. —Lord Chate, montado por D. Soñis, pasó 400 metros a voluntad en 23.25, después de un descanso repitió en 23.25.

—Alaria, montada por J. Muñoz, pasó 500 metros en 32. Después de un descanso repitió en 32.25. —Lord Chate, montado por D. Soñis, pasó 400 metros a voluntad en 23.25, después de un descanso repitió en 23.25.

—Alaria, montada por J. Muñoz, pasó 500 metros en 32. Después de un descanso repitió en 32.25. —Lord Chate, montado por D. Soñis, pasó 400 metros a voluntad en 23.25, después de un descanso repitió en 23.25.

—Alaria, montada por J. Muñoz, pasó 500 metros en 32. Después de un descanso repitió en 32.25. —Lord Chate, montado por D. Soñis, pasó 400 metros a voluntad en 23.25, después de un descanso repitió en 23.25.

—Alaria, montada por J. Muñoz, pasó 500 metros en 32. Después de un descanso repitió en 32.25. —Lord Chate, montado por D. Soñis, pasó 400 metros a voluntad en 23.25, después de un descanso repitió en 23.25.

—Alaria, montada por J. Muñoz, pasó 500 metros en 32. Después de un descanso repitió en 32.25. —Lord Chate, montado por D. Soñis, pasó 400 metros a voluntad en 23.25, después de un descanso repitió en 23.25.

—Alaria, montada por J. Muñoz, pasó 500 metros en 32. Después de un descanso repitió en 32.25. —Lord Chate, montado por D. Soñis, pasó 400 metros a voluntad en 23.25, después de un descanso repitió en 23.25.

—Alaria, montada por J. Muñoz, pasó 500 metros en 32. Después de un descanso repitió en 32.25. —Lord Chate, montado por D. Soñis, pasó 400 metros a voluntad en 23.25, después de un descanso repitió en 23.25.

—Alaria, montada por J. Muñoz, pasó 500 metros en 32. Después de un descanso repitió en 32.25. —Lord Chate, montado por D. Soñis, pasó 400 metros a voluntad en 23.25, después de un descanso repitió en 23.25.

—Alaria, montada por J. Muñoz, pasó 500 metros en 32. Después de un descanso repitió en 32.25. —Lord Chate, montado por D. Soñis, pasó 400 metros a voluntad en 23.25, después de un descanso repitió en 23.25.

—Alaria, montada por J. Muñoz, pasó 500 metros en 32. Después de un descanso repitió en 32.25. —Lord Chate, montado por D. Soñis, pasó 400 metros a voluntad en 23.25, después de un descanso repitió en 23.25.

—Alaria, montada por J. Muñoz, pasó 500 metros en 32. Después de un descanso repitió en 32.25. —Lord Chate, montado por D. Soñis, pasó 400 metros a voluntad en 23.25, después de un descanso repitió en 23.25.

—Alaria, montada por J. Muñoz, pasó 500 metros en 32. Después de un descanso repitió en 32.25. —Lord Chate, montado por D. Soñis, pasó 400 metros a voluntad en 23.25, después de un descanso repitió en 23.25.

—Alaria, montada por J. Muñoz, pasó 500 metros en 32. Después de un descanso repitió en 32.25. —Lord Chate, montado por D. Soñis, pasó 400 metros a voluntad en 23.25, después de un descanso repitió en 23.25.

—Alaria, montada por J. Muñoz, pasó 500 metros en 32. Después de un descanso repitió en 32.25. —Lord Chate, montado por D. Soñis, pasó 400 metros a voluntad en 23.25, después de un descanso repitió en 23.25.

—Alaria, montada por J. Muñoz, pasó 500 metros en 32. Después de un descanso repitió en 32.25. —Lord Chate, montado por D. Soñis, pasó 400 metros a voluntad en 23.25, después de un descanso repitió en 23.25.

—Alaria, montada por J. Muñoz, pasó 500 metros en 32. Después de un descanso repitió en 32.25. —Lord Chate, montado por D. Soñis, pasó 400 metros a voluntad en 23.25, después de un descanso repitió en 23.25.

—Alaria, montada por J. Muñoz, pasó 500 metros en 32. Después de un descanso repitió en 32.25. —Lord Chate, montado por D. Soñis, pasó 400 metros a voluntad en 23.25, después de un descanso repitió en 23.25.

—Alaria, montada por J. Muñoz, pasó 500 metros en 32. Después de un descanso repitió en 32.25. —Lord Chate, montado por D. Soñis, pasó 400 metros a voluntad en 23.25, después de un descanso repitió en 23.25.

—Alaria, montada por J. Muñoz, pasó 500 metros en 32. Después de un descanso repitió en 32.25. —Lord Chate, montado por D. Soñis, pasó 400 metros a voluntad en 23.25, después de un descanso repitió en 23.25.

—Alaria, montada por J. Muñoz, pasó 500 metros en 32. Después de un descanso repitió en 32.25. —Lord Chate, montado por D. Soñis, pasó 400 metros a voluntad en 23.25, después de un descanso repitió en 23.25.

—Alaria, montada por J. Muñoz, pasó 500 metros en 32. Después de un descanso repitió en 32.25. —Lord Chate, montado por D. Soñis, pasó 400 metros a voluntad en 23.25, después de un descanso repitió en 23.25.

—Alaria, montada por J. Muñoz, pasó 500 metros en 32. Después de un descanso repitió en 32.25. —Lord Chate, montado por D. Soñis, pasó 400 metros a voluntad en 23.25, después de un descanso repitió en 23.25.

—Alaria, montada por J. Muñoz, pasó 500 metros en 32. Después de un descanso repitió en 32.25. —Lord Chate, montado por D. Soñis, pasó 400 metros a voluntad en 23.25, después de un descanso repitió en 23.25.

—Alaria, montada por J. Muñoz, pasó 500 metros en 32. Después de un descanso repitió en 32.25. —Lord Chate, montado por D. Soñis, pasó 400 metros a voluntad en 23.25, después de un descanso repitió en 23.25.

—Alaria, montada por J. Muñoz, pasó 500 metros en 32. Después de un descanso repitió en 32.25. —Lord Chate, montado por D. Soñis, pasó 400 metros a voluntad en 23.25, después de un descanso repitió en 23.25.

—Alaria, montada por J. Muñoz, pasó 500 metros en 32. Después de un descanso repitió en 32.25. —Lord Chate, montado por D. Soñis, pasó 400 metros a voluntad en 23.25, después de un descanso repitió en 23.25.

—Alaria, montada por J. Muñoz, pasó 500 metros en 32. Después de un descanso repitió en 32.25. —Lord Chate, montado por D. Soñis, pasó 400 metros a voluntad en 23.25, después de un descanso repitió en 23.25.

—Alaria, montada por J. Muñoz, pasó 500 metros en 32. Después de un descanso repitió en 32.25. —Lord Chate, montado por D. Soñis, pasó 400 metros a voluntad en 23.25, después de un descanso repitió en 23.25.

—Alaria, montada por J. Muñoz, pasó 500 metros en 32. Después de un descanso repitió en 32.25. —Lord Chate, montado por D. Soñis, pasó 400 metros a voluntad en 23.25, después de un descanso repitió en 23.25.

—Alaria, montada por J. Muñoz, pasó 500 metros en 32. Después de un descanso repitió en 32.25. —Lord Chate, montado por D. Soñis, pasó 400 metros a voluntad en 23.25, después de un descanso repitió en 23.25.

—Alaria, montada por J. Muñoz, pasó 500 metros en 32. Después de un descanso repitió en 32.25. —Lord Chate, montado por D. Soñis, pasó 400 metros a voluntad en 23.25, después de un descanso repitió en 23.25.

—Alaria, montada por J. Muñoz, pasó 500 metros en 32. Después de un descanso repitió en 32.25. —Lord Chate, montado por D. Soñis, pasó 400 metros a voluntad en 23.25, después de un descanso repitió en 23.25.

—Alaria, montada por J. Muñoz, pasó 500 metros en 32. Después de un descanso repitió en 32.25. —Lord Chate, montado por D. Soñis, pasó 400 metros a voluntad en 23.25, después de un descanso repitió en 23.25.

—Alaria, montada por J. Muñoz, pasó 500 metros en 32. Después de un descanso repitió en 32.25. —Lord Chate, montado por D. Soñis, pasó 400 metros a voluntad en 23.25, después de un descanso repitió en 23.25.

—Alaria, montada por J. Muñoz, pasó 500 metros en 32. Después de un descanso repitió en 32.25. —Lord Chate, montado por D. Soñis, pasó 400 metros a voluntad en 23.25, después de un descanso repitió en 23.25.



## Comercio

### CAMBIO

UN PESO VALE . . . . . COMERCIAL . . . . . BANCO ALEMAN TRANSATLANTICO

PAISES	1.00 DIVI	1.00 DIVI
Libra esterlina	20.35	40.22
Dólar	1.10	1.10
Francos franceses	1.10	1.10
Libra italiana	1.10	1.10
Peseta	1.10	1.10
Reichsmark	1.10	1.10
Sol peruano	1.10	1.10
Cor. checoslov.	1.10	1.10

### MATADERO MUNICIPAL

ENCUERRA DE HOY

G. mayor	61	Cordero	280
Pollos	148	Cerdos	230
Yacos	305	Cabros	2
3 vivos	40	Troncos	75
1 vara	30		

Total . . . 585 Total . . . 3015

### LA CHILENA CONSOLIDADA

LA PRIMERA COMPANIA NACIONAL DE SEGUROS EN CHILE (Año 1833). Desde el mes de mayo del presente se pagan a los accionistas el dividendo provisorio de \$ 0.75 por acción, por las oficinas del Banco de Fomento y Cia. en Valparaíso. El Registro de Accionistas permanecerá cerrado desde el 23 hasta el 30 del presente, ambas fechas inclusive. Valparaíso, abril de 1931. EL DIRECTORIO

###







CABALLERO ALEMAN DESEA, PA-  
da fines mayo, buena pension en  
casa familia, donde tenga amplia  
oportunidad de conversacion casu-  
lana. Condiciones: Buena pieza,  
tranquila, baño, telefono, cercas  
escritas: Knauer, Instituto Geogra-  
fico Militar. 11359

SE ARRIENDA UNA PIEZA A LA  
calle, con pension. Moneda 2880.  
11432-1-M

ARRIENDASE PIEZAS CON PENSION.  
San Isidro 70. 11729-3-M

114PROVECHER 280 PIEZA CALLE,  
matrimonio, con pension, baño. No es  
pension. Merced 346. 11709

PIEZA CON PENSION DESDE 115  
pesos. Molina 148. 11709

120 ESPLENDIDA PENSION, PIEZA  
amoblada. San Antonio 665. 11707

120 EXCELENTE PENSION, PIEZA  
amoblada. Amunátegui 844. 11706

SEÑORAS HONORABLES OFRECEN  
esplendidas piezas, buena comida,  
viandas domicilio. Moneda 625.  
11693-4-M

CASA FAMILIA, ARRIENDASE HER-  
mosa pieza con pension. Pension a  
domicilio. Cochrane 166. 11638-3-M

REGIA PIEZAS, BUENA COMIDA.  
Merced 749. 11637-5-M

130 PIEZA PENSION, FAMILIA, MA-  
trimonio. Prat 308. 11631

REGIA PENSION DE MESA, SOLO  
70. Santo Domingo 928. 11630-3-M

NECESITASE PENSION A DOMICILIO.  
Vicuna Mackenna N.º 108. 11630-3-M

FAMILIA INGLESA ARRIENDA PIE-  
zas, pension. Vergara 378. 11670-4-M

110 PENSION BUENA ABUNDAN-  
cia, pieza amoblada, independiente.  
San Pablo 1378. 11663

PIEZA AMOBLADA CALLE VIAN-  
das. Alameda 80. 11656-3-M

MONEDA 929, ARRIENDASE PIEZA  
calle, pension, casa familia. 11650

PIEZAS PENSION, SANTA ROSA  
92. 11647

MONEDA 1474, ESPLENDIDAS PIE-  
zas, pension. 11645-3-M

PIEZA PENSION A JOVENES, AMU-  
nategui 1563. 11643-3-M

HONORABLE FAMILIA ARRIENDA  
esplendida pieza bñon baño, pension,  
caballero, seforita. Huafre 1829. 11640-3-M

EN CASA EXTRANJERA ARRIENDO  
hermosa pieza amoblada, a caballe-  
ros honorables, con pension de pri-  
mer orden. San Isidro 874. 11639-4-M

17.-Judiciales.

CITASE PARENTES MENOR ELE-  
na Diaz Hummer, para 4 de mayo  
15 horas, 4 Juzgado Civil Mayor.  
Cuantia, deliberar sobre su nom-  
bramiento curador. 10187-1-M

QUIERDA PABLO SALES.— EN ES-  
critura de la firma B. Timmermann y  
Cia., verificando crédito por  
\$ 8.372.30, se ha proveído: Como  
se pide y notifique al Síndico por  
estela y a los acreedores y fallidos  
por medio de avisos. — El secretario,  
Santo Domingo 670. 10648-M-2

QUIERDA LUIS FRASCA.— SOLI-  
citud alimento del fallido, Primer Ju-  
gado Civil, proveído: "Santiago, 1.º ma-  
yo 1931.—Frasca y autos.—C. Berra-  
—Frasca, secretario. 4-M

POSESION EFECTIVA.— POR AUTO  
del Cuarto Juzgado Civil de esta  
ciudad, de 16 de abril del presente  
año, se ha concedido la posesion  
efectiva de la herencia testada de  
doña Maria Teresa Diaz Vidua de  
Almunez a don Carlos Diaz Saez,  
su heredero universal. — El secreta-  
rio. 2-M

18.-Maquinarias y ac-  
cesorios.

MOTOR CINCO CABALLOS, MARCA  
A. E. G. Corriente continua. Gran  
ocasion. Tratar: Av. Espinosa 375.  
10208.-3-mayo

COMPRESORAS, GATAS, TORNOS,  
sierras, hinchas, circulares, cali-  
doras, motobombas, etc., etc., etc.,  
esmeriles, transmisiones, poleas, etc.,  
vendido de ocasion. San Diego 1464.  
11693-4-M

MAQUINA TEJER VENDO, DARDI-  
no 247. 10986-1-M

HUINCHA PARA UNA TONELADA,  
a mano, o motor, necesario. Agustinas  
715. 11153-M-3

MAQUINAS DE TEJER, PERSONAS  
que las tengan encontrarán trabajo  
en Catedral 1867. 11538-3-M

19.-Materiales de cons-  
trucción.

PIERRO ACANALADO NEGRO REA-  
lizase. Sack. N.º. 11674-3-M

PIERRO REDONDO PARA CONS-  
trucciones. Sack. N.º. 11674-3-M

PIERRO ACANALADO GALVANIZA-  
do Bandera 827. N.º. 11674-3-M

CLAVOS, ALAMBRE, OFRECE BAN-  
dera 827. N.º. 11674-3-M

PIERRO GALVANIZADO LISO. BAN-  
dera 827. N.º. 11674-3-M

ALAMBRE SURTIDO COMPLETO.—  
Bandera 827. N.º. 11674-3-M

CORNIZAS YESO, COLOCADAS  
a 230. Lincey 464. 10221-3-may.

PIERRO GALVANIZADO ACANALA-  
do, perfecto estado diversas dimen-  
siones, vendido. Moneda N.º 1420.  
2-M

JESON BOARD  
(Centro azul)  
La tabla ideal para  
clases, paredes y di-  
visiones. Resistente, eco-  
nómico, higiénico.  
Largo nueva partida.  
Consulten precios y so-  
liciten detalles.  
BANDERA 575, OFICINA  
39.— TELEFONO 86635  
15-M

ASfalto, SOLERAS, BALDOSAS,  
coloco. Salas. Maipo 508. Recoleta.  
10205.-3-mayo

TENEMOS GRAN SURTIDO PUER-  
tas, ventanas, galerías, tragaluces;  
precios ocasion. San Pablo 2485.

PIERRO TECHO GALVANIZA-  
do, perfecto estado, precio muy bajo. Fa-  
brica Canalización de Fierro, telé-  
fono 63517, Matucana 1227. 29-M

VERDADERA OCASION, VENDO  
gran sala, puerta, cortinas, rejas, ba-  
ños fierro. Santo Domingo 670.

20.-Muebles y mena-  
je en general.

JUEGOS SALONES, SILLAS, COME-  
dor, todo clase muebles, asientos,  
venderlos barato. Facillidad de pago.  
Amunátegui 773. N.º. 11743-M

MUEBLES ANTIGUOS CAOBA, VEN-  
do. Vergara 174. N.º. 11743-M

POR VIAJE SE VENDE PLAMANTE  
menaje de casa. Sofia Concha 97.  
10865-2-M

FABRICA DE SI-  
llas "La Mundial"  
de Alberto Ureta,  
Condell 1064. Si-  
llas de todas cla-  
ses desde \$ 5 a 50  
cada una. Existencia  
permanente. —  
— catálogos gratis. Despechos a  
provincias. 3-M

POR AUSENTARME, MUEBLES, UTI-  
lidades, realizo. Santa Isabel 176. 11686

DE OCASION VENDESE AMOBLA-  
do de comedor, dormitorio, hall, co-  
cina de la Compañia de Gas y va-  
rios. Verlos y tratar de 2 a 6 en  
Santa Beatriz 108, Prov. 11559-5-M

REALIZAMOS 50 MESAS RESTAU-  
rant, 100 sillas, mesones, estanterias,  
vidrieras, mamparas, mostradores. San  
Pablo 2465.

VENDO MAQUINA COSER RECO-  
leta 707. 11522-4-M

VENDO DOS PEINADORES, CATRE,  
colchon. 140; otro, bronce importado.  
Amunátegui 773. N.º. 11574-3-M

AMOBLADO COMEDOR, COMPLE-  
to, de oportunidad, y otros muebles,  
vendido. Alameda 227-C. 11512-4-M

LAMPARAS, FAROLES, PERCHAS,  
paralelos, colonias de fierro: ocu-  
sion, vendese. San Francisco 1509.

COLCHONES Y SOBRECAMAS de  
pura seda, precios de liquidacion. Fa-  
bricas: Garcia Reyes 736. 11717-4-M

PIANO BELGA Y 12 AMOBLADO  
salón, baratos. Av. Atomos 142.

POR VIAJE VENDO SOFA, SILLON,  
dos sillitas tapizadas, máquina "Under-  
wood", perfecto estado, catre bron-  
ce, Salas 230. 11633

AMOBLADO HALL COMFORTABLE,  
estante libros, escritorio, muebles  
modernos, sillones, comedor,  
mesa, aparador, cocina, etc., etc.,  
baratísimo. Carmen 646. 11687

AMOBLADO DORADO, LINDO BRO-  
cado, 400; dormitorio moderno, 350;  
roperos, toilettes, tres espejos; co-  
modor moderno completo, vitrina,  
mesa, sillones, alfombrados, espejo  
dorado, consola, 100. Nataniel 221.

POR VIAJE VENDO MESA COME-  
dor, 26; otra corredora, ropero, 100;  
peinador, cómoda, 30; varios. Fa-  
bricas: Garcia Reyes 736. 11717-4-M

REALIZO MUEBLES DORMITIO-  
rio, comedor completo, salón, ro-  
pero, 120; peinador, cómoda, vela-  
dor, catres, colchones lana, mesa,  
sillas, aparador, trinchero, caja fon-  
do, calico. Maestranza 841.

CALPONT GAS JUNKER, VENDO:  
Providencia 2644. 10784-2-M

LINDO AMOBLADO COMEDOR, ES-  
tilo colonial, poco uso, vendese. Se-  
minario 767. 11610-2-M

MUEBLES CAOBA, ANTIGUIDADES  
realiza. San Antonio 52. 2-M

COMPRE MUEBLES USADOS, SAN  
Antonio 52. 2-M

INO SE DEJE  
ESTRUJAR!  
VAYA AL ALMACEN DE  
VENTAS DE LA  
CAJA DE C. POPULAR  
1167-SAN PABLO-1167

VENDO: SALONES, ESCRITORIOS,  
mesas, sillas. Bellavista 161. 11248-2-M

COMPRAMOS MUEBLES DORMITIO-  
rio, Agustinas 1049. 11161-M-2

COCINA GAS NUEVA, VENDO BA-  
ratísimo. Olivares 1630. 11807-3-M

MESAS COMEDOR, GUARDARROPA,  
mamparas de oficina y otros mue-  
bles y plantas, vendido. Nataniel 138.  
11488-3-M

21.-Negocios e insta-  
laciones. (Compra-  
vencia).

ESQUINA COMERCIAL CON ARMA-  
zones, doy en arriendo veria: La  
Americana 601. 10649-M-3

SE VENDE NEGOCIO CHICO DE  
abarrotes y varias. San Isidro 70. 10770-2-M

VENDO ESTANTERIA, ROMANA, MO-  
linillo, balanza, vidriera. Prat 1431.  
2-M

ROMANAS PLATAMORAS, DESDE  
100 pesos; balanza, 28. Facillidad.  
Independencia 148. 2-M

VENDO POR VIAJE RESTAURANT  
central. Tratar San Diego 1365.  
10732-2-M

22.-Objetos perdidos  
y personas busca-  
das.

JOSE ANTONIO DE LA CRUZ, CHI-  
quero, perdido, para liquidar, bienes  
sucesorios argentinos. Escribi: "Du-  
val", Maipo 450, Buenos Aires. 10682-M-5

ECHARPE VISSON EXTRAVIADO,  
buena gratificación. Dirigirse: Ba-  
ña 914. 11703

CUADERNO AZUL SOBRE AVIA-  
cion, olvidado Plaza Ercilla, ruegas  
devolverlo: Carrera 419. Gratifica-  
cion. 11655

VENDO ALMACEN Y DEPOSITO,  
buena situacion. Sta. Elena 1805.  
10145-4-M

VENDO BAR Y RESTAURANT CON  
patente adicional por enfermedad de  
su dueño. E. Escala 2633. 2 Mayo  
1931. 10933-2-M

POR CAMBIO DE RESIDENCIA,  
vendo deposito licor, ubicado San  
Diego 1849, tratar mismo local.  
11089-3-M

SE VENDE NEGOCIO VERDULERIA,  
San Luis 1242. 11125-2-M

SE VENDE HOTEL TRIANON, CHA-  
cabuco 1-B. 11123-6-M

OCASION: POR ENFERMEDAD VEN-  
do pension y restaurant con radio  
Victor. San Diego 2415. 1181-4-M

VENDO ALMACENITO POCO CAPO-  
tal y buena clientela por viaje.  
(Poblacion Vista Hermosa). Calle  
O'Higgins 200, 1 cuadra del Salto.  
11743-M

POR AUSENTARME DEL PAIS VEN-  
do regu salita de billares, Calle Val-  
paraiso 1162. 11143-M-2

SE VENDE HOTEL TRIANON, CHA-  
cabuco 1-B. 11123-6-M

OCASION: POR ENFERMEDAD VEN-  
do pension y restaurant con radio  
Victor. San Diego 2415. 1181-4-M

VENDO ALMACENITO POCO CAPO-  
tal y buena clientela por viaje.  
(Poblacion Vista Hermosa). Calle  
O'Higgins 200, 1 cuadra del Salto.  
11743-M

POR AUSENTARME DEL PAIS VEN-  
do regu salita de billares, Calle Val-  
paraiso 1162. 11143-M-2

SE VENDE HOTEL TRIANON, CHA-  
cabuco 1-B. 11123-6-M

OCASION: POR ENFERMEDAD VEN-  
do pension y restaurant con radio  
Victor. San Diego 2415. 1181-4-M

VENDO ALMACENITO POCO CAPO-  
tal y buena clientela por viaje.  
(Poblacion Vista Hermosa). Calle  
O'Higgins 200, 1 cuadra del Salto.  
11743-M

POR AUSENTARME DEL PAIS VEN-  
do regu salita de billares, Calle Val-  
paraiso 1162. 11143-M-2

SE VENDE HOTEL TRIANON, CHA-  
cabuco 1-B. 11123-6-M

OCASION: POR ENFERMEDAD VEN-  
do pension y restaurant con radio  
Victor. San Diego 2415. 1181-4-M

VENDO ALMACENITO POCO CAPO-  
tal y buena clientela por viaje.  
(Poblacion Vista Hermosa). Calle  
O'Higgins 200, 1 cuadra del Salto.  
11743-M

POR AUSENTARME DEL PAIS VEN-  
do regu salita de billares, Calle Val-  
paraiso 1162. 11143-M-2

SE VENDE HOTEL TRIANON, CHA-  
cabuco 1-B. 11123-6-M

OCASION: POR ENFERMEDAD VEN-  
do pension y restaurant con radio  
Victor. San Diego 2415. 1181-4-M

VENDO ALMACENITO POCO CAPO-  
tal y buena clientela por viaje.  
(Poblacion Vista Hermosa). Calle  
O'Higgins 200, 1 cuadra del Salto.  
11743-M

POR AUSENTARME DEL PAIS VEN-  
do regu salita de billares, Calle Val-  
paraiso 1162. 11143-M-2

SE VENDE HOTEL TRIANON, CHA-  
cabuco 1-B. 11123-6-M

OCASION: POR ENFERMEDAD VEN-  
do pension y restaurant con radio  
Victor. San Diego 2415. 1181-4-M

VENDO ALMACENITO POCO CAPO-  
tal y buena clientela por viaje.  
(Poblacion Vista Hermosa). Calle  
O'Higgins 200, 1 cuadra del Salto.  
11743-M

POR AUSENTARME DEL PAIS VEN-  
do regu salita de billares, Calle Val-  
paraiso 1162. 11143-M-2

SE VENDE HOTEL TRIANON, CHA-  
cabuco 1-B. 11123-6-M

OCASION: POR ENFERMEDAD VEN-  
do pension y restaurant con radio  
Victor. San Diego 2415. 1181-4-M

VENDO ALMACENITO POCO CAPO-  
tal y buena clientela por viaje.  
(Poblacion Vista Hermosa). Calle  
O'Higgins 200, 1 cuadra del Salto.  
11743-M

POR AUSENTARME DEL PAIS VEN-  
do regu salita de billares, Calle Val-  
paraiso 1162. 11143-M-2

SE VENDE HOTEL TRIANON, CHA-  
cabuco 1-B. 11123-6-M

OCASION: POR ENFERMEDAD VEN-  
do pension y restaurant con radio  
Victor. San Diego 2415. 1181-4-M

VENDO ALMACENITO POCO CAPO-  
tal y buena clientela por viaje.  
(Poblacion Vista Hermosa). Calle  
O'Higgins 200, 1 cuadra del Salto.  
11743-M

POR AUSENTARME DEL PAIS VEN-  
do regu salita de billares, Calle Val-  
paraiso 1162. 11143-M-2

SE VENDE HOTEL TRIANON, CHA-  
cabuco 1-B. 11123-6-M

OCASION: POR ENFERMEDAD VEN-  
do pension y restaurant con radio  
Victor. San Diego 2415. 1181-4-M

VENDO ALMACENITO POCO CAPO-  
tal y buena clientela por viaje.  
(Poblacion Vista Hermosa). Calle  
O'Higgins 200, 1 cuadra del Salto.  
11743-M

POR AUSENTARME DEL PAIS VEN-  
do regu salita de billares, Calle Val-  
paraiso 1162. 11143-M-2

SE VENDE HOTEL TRIANON, CHA-  
cabuco 1-B. 11123-6-M

OCASION: POR ENFERMEDAD VEN-  
do pension y restaurant con radio  
Victor. San Diego 2415. 1181-4-M

VENDO ALMACENITO POCO CAPO-  
tal y buena clientela por viaje.  
(Poblacion Vista Hermosa). Calle  
O'Higgins 200, 1 cuadra del Salto.  
11743-M

POR AUSENTARME DEL PAIS VEN-  
do regu salita de billares, Calle Val-  
paraiso 1162. 11143-M-2

SE VENDE HOTEL TRIANON, CHA-  
cabuco 1-B. 11123-6-M

OCASION: POR ENFERMEDAD VEN-  
do pension y restaurant con radio  
Victor. San Diego 2415. 1181-4-M

VENDO ALMACENITO POCO CAPO-  
tal y buena clientela por viaje.  
(Poblacion Vista Hermosa). Calle  
O'Higgins 200, 1 cuadra del Salto.  
11743-M

POR AUSENTARME DEL PAIS VEN-  
do regu salita de billares, Calle Val-  
paraiso 1162. 11143-M-2

SE VENDE HOTEL TRIANON, CHA-  
cabuco 1-B. 11123-6-M

OCASION: POR ENFERMEDAD VEN-  
do pension y restaurant con radio  
Victor. San Diego 2415. 1181-4-M

VENDO ALMACENITO POCO CAPO-  
tal y buena clientela por viaje.  
(Poblacion Vista Hermosa). Calle  
O'Higgins 200, 1 cuadra del Salto.  
11743-M

POR AUSENTARME DEL PAIS VEN-  
do regu salita de billares, Calle Val-  
paraiso 1162. 11143-M-2

SE VENDE HOTEL TRIANON, CHA-  
cabuco 1-B. 11123-6-M

OCASION: POR ENFERMEDAD VEN-  
do pension y restaurant con radio  
Victor. San Diego 2415. 1181-4-M

VENDO ALMACENITO POCO CAPO-  
tal y buena clientela por viaje.  
(Poblacion Vista Hermosa). Calle  
O'Higgins 200, 1 cuadra del Salto.  
11743-M

POR AUSENTARME DEL PAIS VEN-  
do regu salita de billares, Calle Val-  
paraiso 1162. 11143-M-2

SE VENDE HOTEL TRIANON, CHA-  
cabuco 1-B. 11123-6-M

OCASION: POR ENFERMEDAD VEN-  
do pension y restaurant con radio  
Victor. San Diego 2415. 1181-4-M

VENDO ALMACENITO POCO CAPO-  
tal y buena clientela por viaje.  
(Poblacion Vista Hermosa). Calle  
O'Higgins 200, 1 cuadra del Salto.  
11743-M

POR AUSENTARME DEL PAIS VEN-  
do regu salita de billares, Calle Val-  
paraiso 1162. 11143-M-2

SE VENDE HOTEL TRIANON, CHA-  
cabuco 1-B. 11123-6-M

OCASION: POR ENFERMEDAD VEN-  
do pension y restaurant con radio  
Victor. San Diego 2415. 1181-4-M

VENDO ALMACENITO POCO CAPO-  
tal y buena clientela por viaje.  
(Poblacion Vista Hermosa). Calle  
O'Higgins 200, 1 cuadra del Salto.  
11743-M

POR AUSENTARME DEL PAIS VEN-  
do regu salita de billares, Calle Val-  
paraiso 1162. 11143-M-2

SE VENDE HOTEL TRIANON, CHA-  
cabuco 1-B. 11123-6-M

OCASION: POR ENFERMEDAD VEN-  
do pension y restaurant con radio  
Victor. San Diego 2415. 1181-4-M

VENDO ALMACENITO POCO CAPO-  
tal y buena clientela por viaje.  
(Poblacion Vista Hermosa). Calle  
O'Higgins 200, 1 cuadra del Salto.  
11743-M

POR AUSENTARME DEL PAIS VEN-  
do regu salita de billares, Calle Val-  
paraiso 1162. 11143-M-2

SE VENDE HOTEL TRIANON, CHA-  
cabuco 1-B. 11123-6-M

OCASION: POR ENFERMEDAD VEN-  
do pension y restaurant con radio  
Victor. San Diego 2415. 1181-4-M

VENDO ALMACENITO POCO CAPO-  
tal y buena clientela por viaje.  
(Poblacion Vista Hermosa). Calle  
O'Higgins 200, 1 cuadra del Salto.  
11743-M

HABIENDOSE EXTRAVIADO LA LI-  
breta N.º 1588 de la Seccion Anu-  
rios del Banco Espanol-Chile, a la  
orden de Justina C. de Ghelli, qui-  
da nula y sin valor alguno por na-  
burese dado el aviso correspondiente  
al Banco. Santiago, 29 de abril de  
1931. 10933-2-M

23.-Oficinas y loca-<