

EDICION DE 22 PAGINAS

SANTIAGO DE CHILE, SABADO 3 DE DICIEMBRE DE 1938

PRECIO EN TODO EL PAIS: 60 CENTAVOS

Con la inauguración del Estadio Nacional se inicia hoy una nueva era en el desenvolvimiento del deporte chileno

GOBIERNO ENTREGARA A LAS 15 HORAS, LA OBRA MAS NOTABLE QUE SE HAYA EFECTUADO EN FAVOR DE LA CULTURA FISICA

MODERNO CAMPO DEPORTIVO SIGNIFICA EL ESFUERZO EJEMPLAR DE QUIENES VEN EN ESTAS ACTIVIDADES UN IMPULSO PODEROSO HACIA LA PERFECCION DE NUESTRA RAZA

LOS ACTOS OFICIALES HARAN USO DE LA PALABRA LOS MINISTROS DE HACIENDA Y DE EDUCACION, EL PRESIDENTE DE LA JUNTA AD. DEL ESTADIO, Sr. JUVENAL HERNANDEZ, Y EL PRESIDENTE DEL CONSEJO NACIONAL DE DEPORTES

SEIS MIL DEPORTISTAS DESFILARAN UNIFORMADOS ANTE S. E. EL PRESIDENTE DE LA REPUBLICA

ALUMNAS DE LICEOS DE NIÑAS HAN UNA PRESENTACION DE DANZAS, BAJO LA DIRECCION DE ANDREE HAAS, Y LA ESCUELA MILITAR EJERCICIOS GIMNASTICOS

LAS PUERTAS DEL ESTADIO SE ABRI- RAN A LAS 13 HORAS

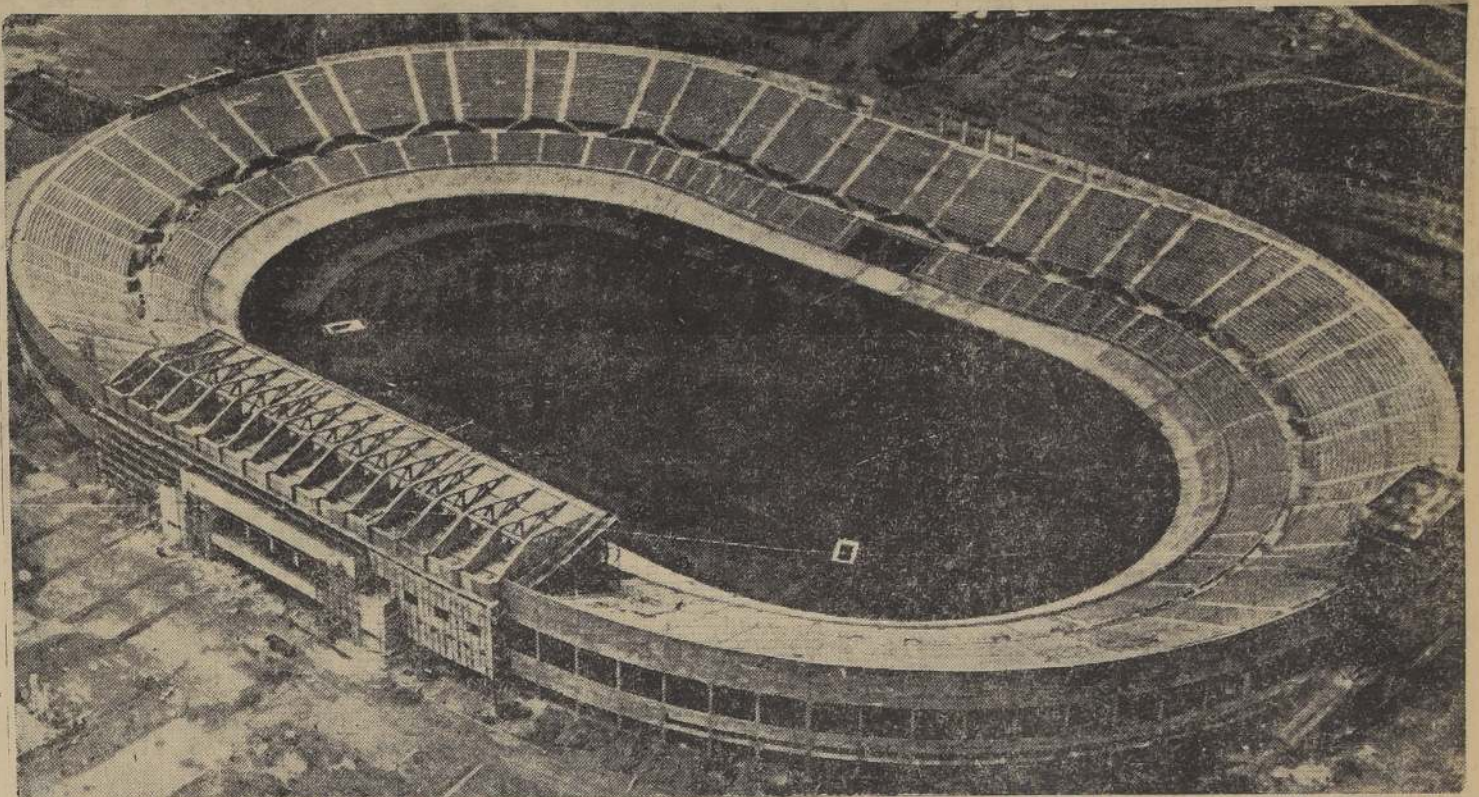

Vista panorámica del gran anfiteatro del Estadio Nacional que se inaugura hoy, donde puede apreciarse el conjunto de graderías de hormigón armado, con 52 mil asientos de madera, la cancha de football y las pistas de atletismo y ciclismo

Esta tarde se entrega a los deportistas del país la obra más noble que se haya efectuado en favor de la cultura física: el Estadio Nacional. El nuevo y moderno campo deportivo significa un esfuerzo ejemplar de quienes ven en estas actividades, y un impulso poderoso hacia la perfección de nuestra raza. Cristaliza el gran coliseo deportivo, la realización de nuevas obras ideales, a sabiendas de que sólo con iniciativas de índole, se puede lograr lo que otros países con mayor población y con un bagaje de comodidades más amplio en el camino de esa lucha de supremacías y de ideales. Pero por sobre todos estos factores, que acaso nos sitúen en el plano de inferioridad — que sólo aceptamos transitoriamente, — es el nuestro un país de libres aspiraciones y de gran optimismo, que se puede levantar a una verdad dignificadora e irreversiblemente que sirva al hecho de que en la creación de este Gran Palacio del Deporte, hayan intervenido esfuerzos de chilenos, de hombres que honran sus conocimientos y sus entusiasmos en pro de una labor ahora ya empieza a recibir sus frutos, y que, más tarde, servirá para colocar al país en el lugar que le tiene señalado su honradísima tradición. El Estadio Nacional ha sido construido con materiales chilenos, por chilenos y para Chile.

El hálito que nos embarga en este día, en el que el deporte un paso firme y definitivo ante la presencia de su nuevo y hogar, ha sido comprendido, también, por otros países del continente, y se han apresurado a intervenir en estas justas que competencias, involucran la sana intención de mezclar inteligencias y el entendimiento de naciones amigas, porque even exhibir así ante el mundo entero la paz que reina en sus acciones, y el ideal que las lleva fraternalmente hacia la conquista definitiva del progreso y de la libertad.

El Estadio que hoy abre sus puertas, no es un teatro en donde se actúan esas obras de la farsa y de argumentos impresionistas, ni tampoco un vulgar patio de competencias; se trata de un escenario de cultura y de realidades, de un lugar en el que se utilizarán capacidades de razas e ideologías de hombres dispuestos al servicio de una de las causas más nobles y dignificadoras: el deporte.

ESTIRA S. E. EL PRESIDENTE DE LA REPUBLICA la reunión de esta tarde, en la que se celebrará oficialmente la inauguración del Estadio Nacional. El Sr. E. el Presidente de la República, Excmo. señor Arturo Alessandri Palma, acompañado de los Secretarios de Estado y miembros del Cuerpo Diplomático, se halla en el Estadio, con su presencia el brillante espectáculo.

PUERTAS DEL ESTADIO a las 12 horas de hoy, se abre a la inauguración de la obra, monumento que se encuentra ubicado frente a la entrada principal. La plaza está grabada con los nombres de todas las personas que han intervenido en la creación del nuevo campo deportivo, y se halla al por dos estímulos. En esta ocasión, a la que asistirán las autoridades, hará uso de la palabra, el doctor Luis Vargas Salcedo, a nombre de la Junta Administrativa del Estado. Acto seguido, se llevará a efecto un almuerzo que ofrecerá la firma constructora Salazar y Páez y Cia. Ltda., a las autoridades y representantes de la prensa metropolitana.

AVIONES VOLARÁN SOBRE EL ESTADIO Al espectáculo de esta tarde ha precedido su concurso la F. Aérea Nacional, y en los momentos en que se realice la inauguración oficial, 20 aviones harán evoluciones sobre el Estadio, números que habrán de resultar de gran atracción.

DISCURSOS INAUGURALES En los actos oficiales de esta tarde, harán uso de la palabra el Ministro de Hacienda, señor Francisco Garcés Gana, el Ministro de Educación Pública, señor Guillermo Correa Fuenzalida, el presidente de la Junta



S. E. el Presidente de la República, Excmo. señor Arturo Alessandri que estimuló todos los esfuerzos para obtener la más pronta terminación de las obras del Estadio Nacional, recibirá hoy el homenaje del deporte chileno en uno de los más importantes actos de su Administración.

Administrativa del Estado, el señor Juvenal Hernández y el presidente del Consejo Nacional de Deportes, señor Alfredo Ríos. Estos discursos se dirán después del desfile de los deportistas. SE PRESENTARÁN LAS DELEGACIONES EXTRANJERAS Se presentarán también en el desfile de esta tarde, todas las delegaciones de los países extranjeros que intervienen en las festividades de la inauguración del Estadio. Representantes de Argentina, Uruguay, Brasil, Venezuela y Perú, correctamente uniformados y con sus respectivos dirigentes, saludarán frente a la tribuna de honor, en donde estará ubicado el Primer Mandatario de la República.

Al iniciarse la reunión de hoy, las banderas de los Regimientos de la Guarnición y de Carabineros interpretarán los himnos patrios de los países que hemos nombrado con anterioridad.

10 MIL PERSONAS EN UN DESFILE

Un número verdaderamente espectacular será el desfile de los deportistas, en el que participarán alrededor de diez mil personas. Harán acto de presencia todas las delegaciones del deporte nacional, encabezando la columna el Consejo Nacional de Deportes. En seguida se colocarán las diferentes ramas, según el orden alfabético. Primero irá el atletismo, luego el box, ciclismo, etc. Tanto los dirigentes como los atletas irán correctamente uniformados. Los diez mil deportistas darán una vuelta completa a la pista central y en seguida se colocarán frente a la tribuna de honor, en donde saludarán a las autoridades.

REVISTA DE GIMNASIA DE LOS LICEOS DE NIÑAS

La distinguida profesora, señorita Sara López Ramírez, tendrá a su cargo la dirección de la

clase, frente a la Avda. Campos de Sports.

EL PROGRAMA COMPLETO El espectáculo de hoy, se iniciará a las 15 horas en punto, según el programa oficial que se ha confeccionado y que se exhibirá al orden que inintermitentemente se va sucediendo:

- 1.— Himno patrio de los países extranjeros que participarán en las festividades de inauguración y de Chile.
- 2.— Desfile de los deportistas.
- 3.— Discursos de las autoridades en el acto inaugural.
- 4.— Presentación de gimnasia de los liceos de educación secundaria de la capital, de mujeres y de hombres. En total, participarán alrededor de 5 mil jóvenes.
- 5.— Danzas rítmicas a cargo de 600 alumnas del Liceo de Niñas.

(PASA A LA PAGINA 15)

"NO HA PODIDO REALIZARSE UNA OBRA DE MAYOR TRASCENDENCIA EN FAVOR DE LA CULTURA FISICA Y MORAL"

Dice el Ministro de Hacienda señor Garcés Gana



Ministro de Hacienda, señor Francisco Garcés Gana

Estoy seguro que no ha podido realizarse una obra de mayor trascendencia en favor de la cultura física y moral de la juventud chilena que el Estadio Nacional; porque el ofrece el medio más propicio para desarrollar, no solamente la salud y el vigor, sino también un sentimiento verdaderamente democrático y altamente educativo —

Santiago Dic 3 de 1938
F. Garcés Gana

AMPLIA COMPRENSION

"Al deporte chileno se abren desde hoy, nuevas y brillantes perspectivas". Así lo hemos venido sosteniendo desde que se dio el primer paso en la construcción del Estadio Nacional, empujados por las autoridades gubernativas que han formulado interesantes declaraciones para nuestro diario.

No hay necesidad de insistir una vez más sobre el mismo problema que brinda al mejor Estadio de Sud América, uno de los mejores del mundo, con sus asientos de primera clase de un público superior a setenta mil personas, con la presencia de las autoridades, que han impulsado esta idea. Hoy se abre una realidad, como lo dijo alguien: "el laboratorio experimental, el yunque en donde se forjarán nuevas generaciones deportivas, que no podrán apartarse esta vez del gran principio del sacrificio latino, porque un nuevo concepto, y una nueva convicción los va a preceder a su paso por las luchas del deporte."

Comprenderon absoluta para los hombres de Gobierno que un hecho realista una vieja aspiración nacional, comprensión para todos aquellos que han puesto al servicio de la cultura, desvelos y sacrificios.

Y, efectivamente, no nos equivocamos al pensar que este público chileno, que ha sabido siempre dictar castidad caballerística, esta vez va a mantener inalterable su línea para hacer que en el acto inaugural, no haya de ser, sino esta comprensión que complementará la magnitud del acontecimiento que hoy hace vibrar a todo el país.

(MAS DEPORTES EN LAS PAGINAS

15, 16 Y 17

LA NACION

Sábado 3 de diciembre de 1938

EL PORVENIR DE LA RAZA

El Gobierno ha girado una póliza de seguridad para el porvenir de la raza. El Excmo. señor Alessandri realiza, en las postrimerías de su Administración, precisamente cuando nada es más necesario para el futuro de la patria, una obra de perfiles incommensurables, que nada ni nadie podrá deshacer. Su empresa de educación política y social, que culmina ahora con la entrega democrática del Poder al candidato triunfante de la oposición a su Gobierno, se ve realizada con esta obra de educación física y de revalorización racial. No en estos días, pero sí a poco andar, cuando las pasiones del momento hayan cedido el paso a la serenidad y a la justicia, así habrán de reconocerse aún los más empujados de sus adversarios.

FLORES Y JARDINES EN VIÑA DEL MAR

Hoy se inaugura en Viña del Mar la segunda Exposición Nacional de Floricultura y de Jardinería. Acontecimientos como este suelen parecer triviales a las personas de aficiones trascendentales, que sólo encuentran en las grandes especulaciones, ya sean del espíritu o de los negocios, una ocupación digna del grave concepto que tienen de la vida. Pero ese es un error. Esta clase de torneos ejerce indudablemente una influencia benéfica en la colectividad, porque contribuye a aminorar las asperezas de la existencia y a amenizar las rudas horas del trabajo.

Viña del Mar ha sido llamada la Ciudad-Jardín. Las flores que se producen en sus terrados y platibandas son maravillosas por su belleza, brillantez de colores y aroma. Nada más justo, entonces, que estimular el gusto de las gentes por esa gentil ocupación de cultivar flores. Nadie pierde nada con esas actividades y, en cambio, todos ganan con el agradable espectáculo de bellos jardines.

El Consejo Municipal de Bellas Artes de Viña del Mar ha tenido siempre estas grandes iniciativas y no hay duda de que el público sabrá compensar con su presencia el sacrificio que siempre significa esta clase de torneos, cuya utilidad es vaga y abstracta.

Viña del Mar tiene la obligación de estar preocupada de su apariencia, como las bellas mujeres que se adornan para ir a una fiesta. La fiesta de Viña es larga, pues dura toda una temporada en que tiene que agrasar a veraneantes y turistas, a fin de que regresen a sus playas y se cumpla el beneficio social y económico que se espera del turismo. Por eso debe ser aplaudido todo esfuerzo que se haga por realizar un programa de embellecimiento de ese balneario.

Hay diversas formas de ser útil a la colectividad, y esta es sin duda una de ellas, y acaso la más simpática.

Al pasar

THARAUD EN LA ACADEMIA

Jerome Tharaud es desde ayer miembro de la Academia Francesa. Pero se ha dado el primer y gran paso en la lucha contra el alcoholismo y las taras nacionales. Han sido las instituciones, triunfadoras dentro de nuestro ambiente. Y es como una fortaleza para Chile.

La anterior generación, «ocho años», si algo ha hecho en la tarea de hacer caer el alcoholismo, ha sido a costa de los héroes heroísmos, pues carecía hasta de lo indispensable, ni canchales, ni elementos. Incomprensión, inercia en los gobiernos, el G.O. del pueblo por las cosas sin alcohol y sin de dinero, han forjado el clima de sacrificio que se han debatido los deportistas.

Se les entrega cuanto a canchales de football, tenis, basketball, tenis, de box, pistas de atletismo, campos de fútbol, toda clase de cosas para educarse físicamente, y, junto con ello, el estímulo de atracción para que las multitudes acudan a las fiestas y las prestigien y con su asistencia asimismo.

CORRESPONDENCIA DE EUROPA

¿ABANDONA INGLATERRA LA POLÍTICA DE EQUILIBRIO?

Por el Barón von RHEINBABEN

Ex Secretario de Estado

(POR CORREO AEREO)

BERLIN, noviembre de 1938. En el debate de la Cámara de los Comunes sobre el acuerdo de Munich, dijo un diputado, más conocido como ingeniero escritor que como político: «La impresión que la declaración de paz germano-inglesa ha producido en el extranjero, es la de que por primera vez desde hace 250 años abandonó Inglaterra su política de impedir a todo trance la hegemonía de una sola potencia en Europa, y por primera vez ha concertado la paz con el fuerte contra el débil». Desde entonces se han oído en Inglaterra frecuentes discursos y otras manifestaciones de la opinión pública, en análogo sentido. ¿Qué significan esos reproches, y qué gran interés tienen los países continentales europeos en una clara orientación de la futura política exterior inglesa? Vamos a exponer la opinión de un alemán sobre ello.

En el curso de la historia ha ido combatiendo Inglaterra sucesivamente en el continente europeo al enemigo que le pareció en cada ocasión el más peligroso: España, Holanda, la Francia de Napoleón, Rusia. Todavía en los albores del siglo un estadista de la categoría de Joseph Chamberlain, veía en Francia y en Rusia los grandes enemigos de su país, y trataba de ganar contra ellos a Alemania como aliado de Inglaterra. Estos planes fracasaron. Alemania fue convirtiéndose paulatinamente en la potencia más fuerte de Europa. En consecuencia, y según el principio siempre reconocido, fue combatiendo por Inglaterra. Esta fue la política de Sir Edward Grey, y este fue el contenido del famoso memorándum del subsecretario de Estado, Lord Curzon, que hasta la guerra mundial quedó en las actas del Foreign Office como el documento más importante. La política de equilibrio de poderes basada en el condejo a la guerra mundial, y, por consiguiente,

Inglaterra tiene su parte de responsabilidad. Después de 1919 volvió a ser Francia durante cierto tiempo la potencia más fuerte del continente. Inglaterra hizo una excepción en su principio, y no la combatió. Tampoco combatió a la tan peligrosa Rusia bolchevique, e incluso muchos de sus políticos llegaron a considerarla abiertamente como posible «amigo» frente al Japon y a Alemania. Otra vez volvió a fortalecerse Alemania convirtiéndose en la potencia más fuerte del continente. Junto al factor de la potencia militar, fue desafiando un papel cada vez mayor para la guerra y para la paz la diferencia de ideología. En alguna parte se lanza el grito de combate de las «democracias» contra los Estados «autoritarios». Su principal representante es hoy Churchill. Chamberlain y yo el camino de la inteligencia y de las conversaciones. Después de las violentas crisis de 1938 firmó por fin el Fuhrer alemán, a propuesta del Premier británico, la solemne declaración germano-inglesa contra la guerra.

¿Qué nos traerá el futuro? «Balance of power» significó en el curso de la historia la política que procuró que la fuerza de gravedad de una potencia continental no inclinasen la balanza en favor de una potencia marítima. Esto se logra echando Inglaterra su propia fuerza en el otro platillo de la balanza. Si ahora el Fuhrer alemán se enfrenta, también, con los parlamentarios ingleses de la oposición, lo hace seguramente, y no en último término, por la razón capital de combatir una nueva aplicación de aquella política de la anteguerra, del «balance of power» contra Alemania. ¿Qué otra finalidad pueden perseguir desde el punto de vista inglés la «re-

guridad colectiva», la agrupación de las «democracias», y finalmente, la caduca invocación de la Sociedad de las Naciones como seguridad complementaria, que la agrupación de muchos Estados, a ser posible, para la lucha contra Alemania? ¿Qué respuesta esperan en rigor de Alemania, los partidarios de tal política? Debe esperar Alemania hasta que Inglaterra y sus muchos amigos vuelvan a ser tan fuertes que pueda aplicarse la política del «balance of power», y en caso de guerra vuelva a ser derrotada por la superioridad de fuerza Alemania y sus aliados comella? ¿Y Alemania, después de muchos años vuelve a resurgir y concentrarse, y conforme a su población y a sus fuerzas nacionales, vuelve a fortalecerse? ¿Inglaterra nuevamente la guerra contra Alemania? No ven los propagandistas de la política de equilibrio que obligan a todo alemán que conozca la historia de la anteguerra a pensar consentimiento en aquel período de 1905-1906, en el cual Alemania, dada la revolución en Rusia, dominaba el continente, y habría ganado brillantemente cualquier guerra, si la hubiese querido? ¿Cómo puede haber paz, dada la fuerza actual de Alemania, y dada su firme amistad con una Italia fuerte, si Inglaterra, contradiendo su política de la anteguerra, no mantiene la paz, junto con esas potencias fuertes, y con la colaboración de Francia? La oposición y los que combaten de otro modo la política de Chamberlain, deberían darse cuenta de que, según las enseñanzas de la anteguerra, el triunfo de su política provocaría las mismas tensiones y los mismos peligros para la paz que había antes de 1914.

«Balance of power» resultó como principio político de In-

glaterra sería en realidad un peligro para la paz, no sólo de Inglaterra y Alemania, sino de todos los Estados de Europa. Todavía puede decirse más: esa política de equilibrio puede haber aprovechado a Inglaterra en otro período histórico, y puede haber asegurado su hegemonía mundial. Pero hoy hemos entrado en una nueva época, y en el libro de la historia se ha pasado a otra página. Casi todos los países del mundo siguen todavía hoy sufriendo los efectos de la gran guerra y Alemania, especialmente, está a la cabeza de los países tan gravemente castigados por la postguerra y que tuvieron que reorganizar todo de nuevo. Ningún Estado europeo, ninguna potencia fuera de Europa, y por consiguiente tampoco Inglaterra ni su Imperio, pueden aferrarse a las viejas ideas de la política, por extintas que hayan podido proporcionar en el pasado. No sólo Alemania, sino en último extremo el mundo entero, por la influencia y la dilatación del Imperio Británico, tienen interés en que la política de Inglaterra no repita viejos errores. Esta es la razón de por qué Alemania e Italia piden con urgencia claridad sobre las cosas, aun en los círculos de la opinión inglesa. ¿A dónde se encamina el futuro curso de la política de «balance of power»? Estas son las cuestiones que hay que aclarar fundamentalmente. Chamberlain dijo el 9 de noviembre, en el banquete de Guildhall: «Que insensatez la de entregarse al error de que Europa tiene que estar siempre partida en dos bloques opuestos, y que es imposible concertar amistad con uno sin convertirse en enemigo del otro!» ¡A mi juicio tiene razón!

B. V. R.

DE NUESTROS LECTORES

LAS RENTAS FISCALES Y LA SUBDIVISION DE LOS PREDIOS AGRICOLAS

Como el presente estudio se efectúa prescindiendo de cualquier tendencia política y con el único propósito de exponer la solución objetiva para el bien común, desde el punto de vista estrictamente social, económico y de utilidad pública, me he dirigido a la prensa, la cual representa a todos los sectores importantes de la población, sin tomar en cuenta las opiniones de éstos.

La publicación de este estudio se impone porque, como ya se ha dicho, los anteriores fué absolutamente imposible por falta de base científica que proporcionan los datos estadísticos correspondientes, ya que por las cifras se escrutaron de acuerdo con la clasificación de los predios agrícolas por su importancia; en las publicaciones anteriores se daban únicamente los resultados globales.

Además que por una parte la acumulación de las grandes riquezas en una sola mano provoca siempre envidias y rebelión, y por otra, protege las tendencias desmesuradas de lujo y vida malsana, en el caso de las grandes propiedades agrícolas, va contra los intereses económicos, sociales y fiscales del país.

En realidad, desde el punto de vista económico, la dimensión de la propiedad más ventajosa es aquella cuya productividad es proporcionalmente mayor. Esta es la superficie cultivada y la densidad ganadera. En el cuadro adjunto, en la primera columna, figura la clasificación de los predios por importancia, en la segunda se da la superficie cultivada con cereales y chacaras y ocupada con plantaciones en relación con la superficie agrícola, es decir, la extensión de los predios a excepción de la superficie estéril; y en la tercera aparece la densidad de la población del ganado vacuno correspondiente a cada tipo de las propiedades.

Tipos de los predios agrícolas	Superficie cultivada con cereales y chacaras en relación con la agrícola %	Cabezas de ganado vacuno por una ha. N.º
1. De 0 a 50...	85	0,40
2. De 50 a 100...	69	0,27
3. De 100 a 200...	69	0,25
4. De 200 a 500...	61	0,25
5. De 500 a 1.000...	61	0,27
6. De 1.000 a 2.000...	60	0,26
7. De 2.000 a 5.000...	53	0,24
8. De 5.000 a 10.000...	47	0,21
9. De 10.000 a 50.000...	33	0,13
10. De 50.000 y más...	7	0,03

Como se ve, tanto el porcentaje más alto de la superficie cultivada con cereales, chacaras y plantadas, en relación con la agrícola, como la mayor densidad de la población del ganado vacuno, corresponden a los predios con extensiones menores de 50 ha. Las demás cifras del porcentaje de la superficie indicada ocupada por las industrias en el orden inverso, es decir, mientras más grande es la propiedad más pequeño es el porcentaje de la superficie cultivada, cuanto a la densidad del ganado vacuno, los predios de los grupos desde el 2.º hasta el 7.º inclusive, se encuentran en condiciones más o menos parecidas, dando los promedios que se agrupan alrededor de 0,25 cabezas por ha.; en los predios con extensión de 1.000 a 2.000 ha., y de 2.000 a 5.000 ha., el promedio disminuye considerablemente para terminar con una cifra muy baja de 0,03 en las propiedades con extensión mayor de 5.000 ha. Lo expuesto muestra que la propiedad más productiva es aquella cuya superficie es menor de 50 ha., pero al mismo tiempo presenta económicamente el inconveniente de ocupar trabajo de mano de obra en una escala muy reducida, por lo que los predios de 2.º y 3.º grupos, es decir los con extensión de 50 a 200 ha., o de 200 a 500 ha., como los más ventajosos.

Es interesante saber que la distribución más parecida de los bienes aumenta la resistencia y estabilidad sociales para discutir esta tesis, por consiguiente, la subdivisión de la propiedad agrícola debe considerarse como muy ventajosa en el punto de vista social, y las medidas de carácter fiscal que favorezcan la subdivisión no debe llegar al último límite, por cuanto la propiedad muy chica produciría efectos negativos, porque no podría proporcionar a los dueños

otra de las novelas de mayor belleza en su obra general. Lafontaine buscaba siempre el camino más largo para llegar a la Academia. Era una sátira del espíritu del gran poeta, que a los setenta años aún gustaba del amor de las mujeres. El camino más largo, porque la Academia parece ser el término de la vida creadora de un escritor. No lo creemos en estos hermanos Tharaud, aunque es sólo el que ha conseguido el sillón de los inmortales. En la vida literaria de la creación es algo más que un simple adorno. Es la vida misma.—M.

«MAGAZINE COLO-COLO» habrá de ser hoy una lectura obligada para los 70.000 concurrentes a la inauguración del Estadio Nacional—no podía dejar de concurrir con una colaboración especiali-

los medios de una existencia acomodada, de donde se desprende que los gravámenes no pueden ser estrictamente progresivos; como también sería injusto imponer las mayores contribuciones a los propietarios de las fincas más pequeñas, favoreciendo el tipo de la propiedad escogida, sea en el punto de vista de la explotación social o económica, que exige mejores condiciones para los predios más productivos. La aplicación de impuestos progresivos sobre la propiedad agrícola, es decir, sobre la superficie cultivada y la densidad ganadera, en el primer tiempo, pues puede ocasionar graves trastornos económicos, no menos, como medida transitoria, lo más conveniente sería gravar las propiedades agrícolas en forma pareja, o sea de acuerdo con la extensión de la propiedad, evaluándolas de manera que la fuerza de la subdivisión y al mismo tiempo sin causar perjuicios a la producción.

Los medios de una existencia acomodada, de donde se desprende que los gravámenes no pueden ser estrictamente progresivos; como también sería injusto imponer las mayores contribuciones a los propietarios de las fincas más pequeñas, favoreciendo el tipo de la propiedad escogida, sea en el punto de vista de la explotación social o económica, que exige mejores condiciones para los predios más productivos. La aplicación de impuestos progresivos sobre la propiedad agrícola, es decir, sobre la superficie cultivada y la densidad ganadera, en el primer tiempo, pues puede ocasionar graves trastornos económicos, no menos, como medida transitoria, lo más conveniente sería gravar las propiedades agrícolas en forma pareja, o sea de acuerdo con la extensión de la propiedad, evaluándolas de manera que la fuerza de la subdivisión y al mismo tiempo sin causar perjuicios a la producción.

En efecto, mientras que cada hectárea de las propiedades con superficie menor de 5 ha. está evaluada en un término medio de \$ 2.600, el avalúo de los predios con extensión mayor de 50 ha. representa un porcentaje más o menos constante; las oscilaciones, en la mayoría de los casos, fluctúan entre un 8 o 9 y un 10 o 11.

Del cálculo del monto del avalúo por hectárea se desprende con toda evidencia que mientras las propiedades crecen en sus extensiones, los avalúos por hectárea disminuyen, lo que va directamente en contra de la justicia social, subdivisión de la propiedad y economía nacional.

En efecto, mientras que cada hectárea de las propiedades con superficie menor de 5 ha. está evaluada en un término medio de \$ 2.600, el avalúo de los predios con extensión mayor de 50 ha. representa un porcentaje más o menos constante; las oscilaciones, en la mayoría de los casos, fluctúan entre un 8 o 9 y un 10 o 11.

Del cálculo del monto del avalúo por hectárea se desprende con toda evidencia que mientras las propiedades crecen en sus extensiones, los avalúos por hectárea disminuyen, lo que va directamente en contra de la justicia social, subdivisión de la propiedad y economía nacional.

En efecto, mientras que cada hectárea de las propiedades con superficie menor de 5 ha. está evaluada en un término medio de \$ 2.600, el avalúo de los predios con extensión mayor de 50 ha. representa un porcentaje más o menos constante; las oscilaciones, en la mayoría de los casos, fluctúan entre un 8 o 9 y un 10 o 11.

En efecto, mientras que cada hectárea de las propiedades con superficie menor de 5 ha. está evaluada en un término medio de \$ 2.600, el avalúo de los predios con extensión mayor de 50 ha. representa un porcentaje más o menos constante; las oscilaciones, en la mayoría de los casos, fluctúan entre un 8 o 9 y un 10 o 11.

En efecto, mientras que cada hectárea de las propiedades con superficie menor de 5 ha. está evaluada en un término medio de \$ 2.600, el avalúo de los predios con extensión mayor de 50 ha. representa un porcentaje más o menos constante; las oscilaciones, en la mayoría de los casos, fluctúan entre un 8 o 9 y un 10 o 11.

El turismo y sus agregados

INAUGURACION DEL GOLF EN PUCÓN

Anualmente, en esta misma época, que marca como quien dijera la apertura del turismo entre nosotros, los ojos de todo chileno se vuelven hacia esos campos del sur, que creemos con justicia llamados a llevar cada día un mayor número de visitantes. Y la preocupación de los que comprenden la importancia que esta migración temporal ha de tener para Chile, es que esos turistas no se vuelvan decepcionados a sus tierras; que nuestro propio entusiasmo —en que va mezclado un cariño a la tierra que ellos no pueden tener— sea compartido por personas que vienen de países que sabemos más ricos que el nuestro, y que están por consiguiente, habituados a mucho confort y a variadas distracciones.

La Empresa de los Ferrocarriles y don Egidio Bonfanti se han hecho acreedores a nuestra gratitud por la larga cadena de buenos hoteles que ha construido o tiene en construcción, la primera, y por el buen trato que en ellos se da y el entusiasmo con que los atiende el segundo, lo que nos permite mirar ya con cierta tranquilidad la estadía entre nosotros de esos extranjeros en lo que a ese punto se refiere.

La Dirección de los Ferrocarriles ha ido más lejos aún, y comienza a preocuparse de proporcionar a los visitantes todo lo que puede hacerles agradable la estadía en esos sitios un poco desprovistos de distracciones, hasta ahora escogiendo para la inauguración de este nuevo programa los puntos que parecen más adecuados a una estadía prolongada. Y entre los números de esta nueva iniciativa, ninguno nos parece más feliz que la cancha de golf que el 7 de diciembre han de ir a inaugurar en Pucón delegaciones de los diversos clubs de golf del país.

Y hay que confesar que ningún punto del territorio parece mejor indicado para dar comienzo a esto. La superioridad de una cancha de golf se mide también por la belleza del sitio en que está ubicada, y desde ese punto de vista, Pucón es único. Todo es gracia y medida en las líneas de su paisaje: gracioso

es la colocación de los bosques y praderas, el curso de los esteros, el resplandecimiento del lago dominado por la majestad del volcán. Una ingenuidad pastoral que recuerda la simplicidad de los idilios virgilianos, parece quedar todavía en esos campos semi virginales, son horizontes de calma y de plenitud que expulsan del alma todo sobresalto, y muy llamados, en consecuencia, a descansar la imaginación después del trabajo invernal de las oficinas.

Puede decirse que don Clemente Holzapfel fué el fundador de su caserio, y que visión de artista hay que reconocerle cuando, entusiasmado del sitio, hizo empeño por conseguirlo! Escóndase un monte virgen que escondía entre bosques espesos viejos cementerios indígenas. El embellecimiento esa península, abrió caminos, dejó subsistir hermosos grupos de árboles, haciendo al mismo tiempo descampes que hicieran tiempo de balneario. Y don Clemente fué un verdadero padre para los indios de la región, y en tal forma supo ganarse su afección, que un viejo mapuche al encontrar a su hija, tiempo después que él había muerto, exclamó emocionado: «Tu hija Clemente, tu sol, Clemente Dios de nosotros, siempre consultábase a él, morirá su nombre con últimos mapuches aquí».

Pucón debe su nombre a un cacique de la comarca, no vino a ser conocido de los chilenos sino cuando, en 1883, el general Urrutia llegó allí al frente de un regimiento para calmar a esas tribus que se sublevaban constantemente. La llegada de dicho regimiento le dio cierto auge; se abrieron rutas a la Argentina y empezó algún intercambio comercial con la vecina República. Pero nos enviaba animales y lanas, recibiendo en retorno nuestros artículos. Pero ahora Pucón está llamado a destinos más brillantes; desde hace algún tiempo es y, cada día con mayor razón, será uno de los orgulllos de nuestro turismo nacional.

O. E. B.

NO HA HABIDO SUPRESIONES

ILEGALES EN LOS SERVICIOS ADMINISTRATIVOS NAVALES

La Subsecretaría de Marina pide la publicación del siguiente comunicado oficial:

«Con motivo de las publicaciones del diario «La Hora», dirigidas a criticar las resoluciones del señor Ministro de Defensa Nacional, de supresión, que se supone ilegales y arbitrarias, de empleos o cargos que figuraban en la organización de los Servicios Administrativos de la Armada, y que tenían las denominaciones de Comisarios del Material y de Valores, respectivamente, esta Subsecretaría estima necesario rectificar esas publicaciones, para lo cual le bastará a cada parte que dichas supresiones se efectuaron como consecuencia de lo dispuesto en el decreto supremo N.º 1485, de 4 de octubre de 1933, que modificó la Organización de los Servicios Superiores de la Armada, que había sido aprobado por una ley sino por el decreto supremo N.º 2020, de 30 de noviembre de 1931, el que, a su vez, fué dictado en uso de la facultad privativa que le confiere el Presidente de la República, el artículo 72 de la Constitución Política del Estado para organizar las fuerzas de mar y tierra. Esta facultad, a mayor abundamiento, se encuentra reconocida expresamente en los considerandos 2.º y 3.º del D.S. C.R. N.º 1.077, bis, de 14 de mayo de 1927, que en ese entonces organizó los Servicios Superiores de la Armada, cuyo texto es el siguiente: «2.º Que la Constitución Política del Estado, en el N.º 13 del Art. 72, establece que es una atribución especial del Presidente de la República el disponer de las Fuerzas de Mar y tierra, organizarlas y distribuir las, según lo hallare por conveniente. 3.º Que la circunstancia de haberse establecido los Servicios Superiores de la Armada, en su forma actual por el D.L. N.º 637, de 17 de octubre de 1925, no puede impedir el ejercicio de la potestad constitucional a que se ha hecho referencia, al bien de la Institución así lo aconseja.»

De acuerdo con el citado decreto supremo N.º 1485, de 4 de octubre de 1933, dictado en virtud de aquella facultad privativa a que se ha hecho referencia, se modificó la organización de los Servicios Superiores de la Armada Nacional, creándose el Departamento Administrativo Naval, que actualmente se denomina Departamento de Contabilidad Naval.

Además, esta nueva organización fué objeto de un detenido

estudio por parte de la Superintendencia Naval, habiéndose consultado especialmente al efecto a la Contraloría General de la República, dando origen a la modificación del Reglamento Administrativo de la Armada, que tampoco había sido aprobado por una ley de la República, sino por el decreto supremo N.º 237, de 10 de diciembre de 1927, cuya parte pertinente dispone:

a) «Reemplázase las denominaciones de Contraloría y Comisaría del Material y de Valores por Departamento Administrativo Naval».

b) «En vista de lo dispuesto en el inciso 5.º del art. 2.º del mismo Reglamento, fusionáanse los Servicios de Contabilidad y Control de Valores y Especie en un solo organismo, que se denominará Departamento Administrativo Naval, que dependerá de la Dirección General».

c) «La actual Comisaría del Material pasará a formar parte integrante de la Dirección del Material, denominándose «Sección Abastecimientos», pero no mantendrá a su cargo el control de las cuentas porque esta obligación corresponderá al Departamento Administrativo».

Por otra parte, cabe tener presente que el Congreso Nacional, al prestar su aprobación a los proyectos de las leyes de presupuesto que han regido desde el año de 1934 hasta el de hoy día, y al no haber incluido en ellas las rentas correspondientes a los empleados de cuya supresión se trata, significa el reconocimiento de que el Gobierno ha procedido dentro de sus atribuciones constitucionales.

Lo anteriormente expuesto bastará para desvirtuar los cargos de ilegalidad que en las publicaciones aludidas se han hecho al señor Ministro de Defensa Nacional sobre esta materia, posiblemente por desconocimiento de los antecedentes, que justifican la constitucionalidad de las disposiciones supremas referidas.

Las mismas publicaciones se refieren, además, a otras materias que actualmente penden de la consideración de la Comisión de Defensa de la Honorable Cámara de Diputados, la que posee todos los antecedentes que con ellas se relacionan, debiendo dejar constancia que la interpretación dada por el señor Ministro de Defensa Nacional a las disposiciones legales en que ellas inciden han sido ya aprobadas por el Honorable Senado».

cuenta siquiera las diferencias de las condiciones de las distintas zonas, para marcar solamente la tendencia en las apreciaciones para los promedios de los predios de los diversos grupos. Por esta razón, cuando se habla de la aplicación del avalúo por hectárea, se trata de los promedios deducidos de la totalidad de las propiedades de los tipos indicados más arriba, sin tomar en cuenta cualquiera que sean las variaciones individuales. En la práctica, en la determinación del monto del avalúo, influirán indudablemente numerosísimos factores, y entre ellos: la ubicación, calidad de los suelos, carácter de explotación, valor real de la propiedad, etc. Pero todo eso no cambia la línea general del presente estudio ni sus cálculos, que son estrictamente basados en los datos estadísticos.

J. KALACHNIKOFF.

Chalets, Bungalows, Casasquintas y sitios en sector Gran Avenida

22.000 A UNA CUADRA DEL PARADERO 15, casita quinta con 3 piezas, servicios y 1.100 m² de arbolado y jardín. Deuda: 8.000. — Ossañdon.

28.000 A 5 CUADRAS DEL PARADERO 10, casita con hall, comedor, 2 dormitorios, baño, dependencias, deudas: 3.000. — Bandera 168.

28.000 A 3 CUADRAS DE GRAN AVENIDA (La Ovalle), casa quinta moderna, con hall, comedor, 3 dormitorios, baño y dependencias, 600 m², deudas: 11.000. — Ossañdon.

35.000 A 2 CUADRAS DEL PARADERO 24, casa quinta, un piso, 720 m², comedor, 4 dormitorios, baño, dependencias, jardín, parrón, arbolado, entrada de auto. Deuda: 23.000. — Bandera 168.

35.000 CHILOE ESQUINA, CASQUINTA, un piso, hall, comedor, 3 dormitorios, baño, dependencias, garage, arbolado, parrón, higuera y local comercial. Deudas: 9.000. — Ossañdon.

40.000 ENTRE GRAN AVENIDA Y Ochoagavia, casa-quinta moderna, (13 x 63 metros), hall, living, comedor, escritorio, 3 dormitorios, baño, dependencias, jardín, arbolado, parrón, garage. — Bandera 168.

60.000 A 5 CUADRAS DEL PARADERO 25, casita quinta un piso (35 por 84 metros), 12 piezas, dependencias, arbolado, parrón de 60 metros. — Ossañdon.

60.000 GRAN AVENIDA, PROXIMO a San Bernardo, casa-quinta

con 1.630 m² de jardines, arbolado, arbolado y de sombra, 3 habitaciones, baño, dependencias y local. Deuda: 32.000. — Bandera 168.

61.000 A 3 CUADRAS DE GRAN AVENIDA, casa nueva un piso, esquinera, 50 x 30 metros, comedor, salón, 3 dormitorios, baño, dependencias, garage, local con puerta de hierro, arbolado, parrón. Deuda: 11.000. — Ossañdon.

65.000 A 3 CUADRAS DEL PARADERO 14, chalet inconcluso (faltan detalles), 30 x 50 metros, living, comedor, 3 dormitorios, baño, dependencias, arbolado, parrón, entrada de auto. Deuda: 5.000. — Bandera 168.

70.000 A 2 CUADRAS DE GRAN AVENIDA (paradero 28), quinta (10.000 m²), con casita cuidador. Deuda: 26.000. — Ossañdon.

70.000 A 2 CUADRAS DEL PARADERO 27, chalet de 2 pisos (60 por 40 metros), con hall, comedor, escritorio, 5 dormitorios, baño, dependencias, arbolado, parrón, entrada de auto, arbolado, parrón, gallinero. Propiedad muy apta para industria agrícola. Deuda: 7.000. — Bandera 168.

72.000 INMEDIATO AL PARADERO 2, propiedad de renta esquina, con 3 casas y un local. Produe: \$ 9.000 anuales. Deuda: 20 mil. — Ossañdon.

78.000 A 2 CUADRAS DEL PARADERO 11, chalet moderno (13 por 70 metros), 2 pisos, hall, living, comedor, 4 dormitorios, baño

50 instalado, dependencias, jardín, arbolado, parrón y garage para 2 autos. Deuda: 35.000. — Bandera 168.

82.000 A 2 CUADRAS DEL PARADERO 14, bungalow nuevo, esquinero, amplio living, comedor, 2 dormitorios con amplios closets, baño, dependencias, subterráneo, terreno para jardines, entrada de auto. — Ossañdon.

85.000 A 3 CUADRAS DEL PARADERO 24, bungalow moderno rodeado de 1.312 m² de jardines, arbolado, parrón, hall, living, comedor, 3 dormitorios, baño, dependencias, subterráneo, higuera y gallinero para 1.000 aves, garage. Deuda: 32.000. — Bandera 168.

85.000 A 3 CUADRAS DE GRAN AVENIDA, paradero 30, casa-quinta un piso, con galería, comedor, salón, 4 dormitorios, baño, dependencias, arbolado, parrón, entrada de auto. Deuda: 5.000. — Ossañdon.

90.000 A MEDIA CUADRA DE G. AVENIDA, paradero 26, bungalow moderno, con galería, hall, comedor, salón, escritorio, 7 dormitorios, baño, dependencias, arbolado, parrón, gallinero, entrada de auto, subterráneo. Deuda: 12 mil. — Bandera 168.

95.000 A UNA CUADRA DE GRAN AVENIDA, paradero 10, bungalow moderno (30 x 44 metros), rodeado de 10.000 m² de jardines, arbolado, parrón, 3 dormitorios, baño, dependencias, arbolado, parrón, entrada de auto. Deuda: 56.000. — Ossañdon.

95.000 GRAN AVENIDA, ESQUINERO, paradero 28, chalet mo-

derno, 2 pisos, rodeado 10.250 m² de jardines, arbolado y parrón, hall, living, comedor, escritorio, 3 dormitorios, baño instalado, dependencias, terrazas, casita cuidador, garage. Deuda: 33.000. — Ossañdon.

105.000 A UNA CUADRA DEL PARADERO 11, bungalow nuevo, rodeado de 1.400 m² de jardines, arbolado, parrón, living, comedor, 2 dormitorios, baño, dependencias, arbolado, parrón, entrada de auto. Deuda: 65.000. — Ossañdon.

110.000 A 2 CUADRAS DEL PARADERO 28, chalet moderno (25x125 metros), living, comedor, hall, escritorio, 3 dormitorios, baño, dependencias, arbolado, parrón, entrada de auto. Deuda: 168.

115.000 A 2 CUADRAS DEL PARADERO 17, chalet de 2 pisos esquina, 3.000 m², con hall, galería, comedor, escritorio, 4 dormitorios, baño, dependencias, arbolado, parrón, entrada de auto. Deuda: 30.000. — Ossañdon.

120.000 A 2 CUADRAS DEL PARADERO 13, chalet moderno, rodeado de 1.432 m² de jardines, arbolado, parrón, living, hall, comedor, 3 dormitorios, baño, dependencias, arbolado, parrón, entrada de auto. Deuda: 79.000. — Bandera 168.

130.000 A 60 METROS DE LA GRAN AVENIDA, paradero 9, chalet recién terminado, rodeado de 700 m² de jardines, arbolado, parrón, 3 dormitorios, baño, dependencias, arbolado, parrón, entrada de auto. Deuda: 50.000. — Ossañdon.

130.000 A 2 CUADRAS DE GRAN AVENIDA, paradero 28, chalet mo-

derno, 2 pisos, rodeado 10.250 m² de jardines, arbolado y parrón, hall, living, comedor, escritorio, 3 dormitorios, baño instalado, dependencias, terrazas, casita cuidador, garage. Deuda: 33.000. — Ossañdon.

130.000 AL LADO DEL ESTADIO DEL Llano, chalet moderno, rodeado de 2.000 m² de terreno, living, comedor, hall, 4 dormitorios, baño, dependencias, arbolado, parrón, entrada de auto. Deuda: 14.000. — Ossañdon.

135.000 GRAN AVENIDA (La Ovalle), chalet de 2 pisos, independiente, con hall, comedor, 4 dormitorios, baño, dependencias, y el otro con comedor, escritorio, dormitorios, baño, dependencias, arbolado, parrón, entrada de auto. Deuda: 14.000. — Ossañdon.

140.000 A DOS CUADRAS DEL PARADERO 24, bungalow moderno, rodeado de 3.000 m² de jardines, arbolado, parrón, porch, living, comedor, galería, escritorio, 3 dormitorios, baño, dependencias, arbolado, parrón, entrada de auto. Deuda: 79.000. — Bandera 168.

150.000 CERCA DEL PARADERO 27, casa-quinta moderna (43x130 metros), Comedor, salón, escritorio, 8 dormitorios, 3 baños instalados, dependencias, garage, arbolado, parrón, entrada de auto. Deuda: 15 mil. — Ossañdon.

155.000 A 4 CUADRAS DEL PARADERO 23, bungalow rodeado de 10.000 m² de jardines, arbolado, parrón, living, comedor, 3 dormitorios, baño, dependencias, arbolado, parrón, entrada de auto. Deuda: 50.000. — Ossañdon.

165.000 LO VIAL, PROXIMO A Gran Avenida, chalet moderno, con chimenea, comedor, salita, escritorio, 4 dormitorios, baño, dependencias, arbolado, parrón, entrada de auto. Deuda: 96.000. — Ossañdon.

165.000 LO VIAL, PROXIMO A Gran Avenida, chalet moderno, con chimenea, comedor, salita, escritorio, 4 dormitorios, baño, dependencias, arbolado, parrón, entrada de auto. Deuda: 96.000. — Ossañdon.

180.000 GRAN AVENIDA, ANTES de La Ovalle, casa-quinta de 2 pisos, con 3.125 m² de jardines, arbolado, parrón, hall, living, comedor, escritorio, 5 dormitorios, baño, dependencias, arbolado, parrón, entrada de auto. Deuda: 50.000. — Ossañdon.

195.000 A 3 CUADRAS DEL PARADERO 24, chalet esquinero, 100 por 110 metros, 3 baños, living, comedor, escritorio, 5 dormitorios, baño, dependencias, arbolado, parrón, entrada de auto. Deuda: 60.000. — Bandera 168.

200.000 A UNA CUADRA DEL PARADERO 15, chalet moderno, esquinero, con 1.500 m² de arbolado, arbolado, parrón, porch, living, comedor, escritorio, 3 dormitorios, baño, dependencias, arbolado, parrón, entrada de auto. Deuda: 60.000. — Bandera 168.

270.000 GRAN AVENIDA, ANTES de La Ovalle, bungalow moderno, rodeado de 4.000 m² de jardines, arbolado, parrón, porch, living, comedor, escritorio, 3 dormitorios, baño, dependencias, arbolado, parrón, entrada de auto. Deuda: 15.000. — Ossañdon.

280.000 A 4 CUADRAS DEL PARADERO 20, bungalow rodeado de 30.000 m² de jardines, arbolado, parrón, living, comedor, 3 dormitorios, baño, dependencias, arbolado, parrón, entrada de auto. Deuda: 15.000. — Ossañdon.

280.000 LO OVALLE, UNA CUADRA de la Gran Avenida, sitio cerrado con 10.000 m² de terreno, 20x30 mts. Plantación de frutas en producción. Bandera 168.

para 10 vacas, gallinero para 1.000 aves. Deuda 115.000. Bandera 168.

20.000 PROXIMO A LA GRAN AVENIDA, casita quinta un piso, 24 mts. Bandera 168.

20.000 GRAN AVENIDA, PROXIMO A LA GRAN AVENIDA, casita quinta un piso, 24 mts. Bandera 168.

22.000 CISTERNA, casita quinta un piso, 24 mts. Bandera 168.

30.000 PARADERO 27, casita quinta un piso, 24 mts. Bandera 168.

30.000 AY. 18 DE SEP. PARADERO 27, casita quinta un piso, 24 mts. Bandera 168.

30.000 TRES CUADRAS GRAN AVENIDA, paradero 27, casita quinta un piso, 24 mts. Bandera 168.

30.000 GRAN AVENIDA, paradero 19, casita quinta un piso, 24 mts. Bandera 168.

35.000 PARADERO 13, casita quinta un piso, 24 mts. Bandera 168.

35.000 GRAN AVENIDA, paradero 27, casita quinta un piso, 24 mts. Bandera 168.

35.000 CHILOE ESQUINA, casita quinta un piso, 24 mts. Bandera 168.

35.000 PARADERO 10, casita quinta un piso, 24 mts. Bandera 168.

35.000 GRAN AVENIDA, paradero 27, casita quinta un piso, 24 mts. Bandera 168.

35.000 LO OVALLE, UNA CUADRA de la Gran Avenida, sitio cerrado con 10.000 m² de terreno, 20x30 mts. Plantación de frutas en producción. Bandera 168.

35.000 GRAN AVENIDA, paradero 27, casita quinta un piso, 24 mts. Bandera 168.

35.000 GRAN AVENIDA, paradero 27, casita quinta un piso, 24 mts. Bandera 168.

35.000 GRAN AVENIDA, paradero 27, casita quinta un piso, 24 mts. Bandera 168.

35.000 GRAN AVENIDA, paradero 27, casita quinta un piso, 24 mts. Bandera 168.

35.000 GRAN AVENIDA, paradero 27, casita quinta un piso, 24 mts. Bandera 168.

35.000 GRAN AVENIDA, paradero 27, casita quinta un piso, 24 mts. Bandera 168.

35.000 GRAN AVENIDA, paradero 27, casita quinta un piso, 24 mts. Bandera 168.

35.000 GRAN AVENIDA, paradero 27, casita quinta un piso, 24 mts. Bandera 168.

35.000 GRAN AVENIDA, paradero 27, casita quinta un piso, 24 mts. Bandera 168.

35.000 GRAN AVENIDA, paradero 27, casita quinta un piso, 24 mts. Bandera 168.

35.000 GRAN AVENIDA, paradero 27, casita quinta un piso, 24 mts. Bandera 168.

35.000 GRAN AVENIDA, paradero 27, casita quinta un piso, 24 mts. Bandera 168.

35.000 GRAN AVENIDA, paradero 27, casita quinta un piso, 24 mts. Bandera 168.

35.000 GRAN AVENIDA, paradero 27, casita quinta un piso, 24 mts. Bandera 168.

35.000 GRAN AVENIDA, paradero 27, casita quinta un piso, 24 mts. Bandera 168.

35.000 GRAN AVENIDA, paradero 27, casita quinta un piso, 24 mts. Bandera 168.

35.000 GRAN AVENIDA, paradero 27, casita quinta un piso, 24 mts. Bandera 168.

35.000 GRAN AVENIDA, paradero 27, casita quinta un piso, 24 mts. Bandera 168.

35.000 GRAN AVENIDA, paradero 27, casita quinta un piso, 24 mts. Bandera 168.

35.000 GRAN AVENIDA, paradero 27, casita quinta un piso, 24 mts. Bandera 168.

35.000 GRAN AVENIDA, paradero 27, casita quinta un piso, 24 mts. Bandera 168.

35.000 GRAN AVENIDA, paradero 27, casita quinta un piso, 24 mts. Bandera 168.

35.000 GRAN AVENIDA, paradero 27, casita quinta un piso, 24 mts. Bandera 168.

35.000 GRAN AVENIDA, paradero 27, casita quinta un piso, 24 mts. Bandera 168.

35.000 GRAN AVENIDA, paradero 27, casita quinta un piso, 24 mts. Bandera 168.

35.000 GRAN AVENIDA, paradero 27, casita quinta un piso, 24 mts. Bandera 168.

35.000 GRAN AVENIDA, paradero 27, casita quinta un piso, 24 mts. Bandera 168.

CARLOS OSSANDON G. -- BANDERA 168 -- CASILLA 108

MUEBLES RITZ

Por inauguración ofrecemos

MUEBLES

de todos estilos, a precios excepcionales, hasta el 31 de diciembre.

SAN ANTONIO 439

25) MODAS, INTERES PARA EL HOGAR

¡¡¡SEÑORAS!!! UN ARTISTICO retrato de primera comunión se lo hará la Fotografía Carreño. Ahumada 123. Teléfono 89803. 10 dic.

TRAJES DE BASO. VEINTE modelos. ¿Por qué pagar más? para señorita de 20 a \$ 90; caballeros, 12 a \$ 60; batones, pijamas, playa, balladoras, \$ 16. Fábrica Francesa, Avenida Matucana 1049. 11-Dic.

EL SOMBRERO PARISIENSE ofrece variados modelos en paños de todos colores. Moneda 890, casi esquina Estado. Dic. 5

EL SOMBRERO ELEGANTE. Rosas 920. — ofrece regalo Paqueta. Año Nuevo, lindos sombreros, últimos modelos, desde \$ 30. Aproveche esta oportunidad. 9 Dic.

PAPELES PINTADOS: Ofrecemos el más extenso surtido con las últimas novedades a los precios más bajos de plaza. Aproveche la liquidación que iniciamos desde hoy, por inauguración de local. Papelería Central, Matías Cousiño 119. La Enero.

PRIMERA COMUNION. Foto "Vera". San Antonio 560. 6 Dic.

VERANEANTES: APROVECHAR la ocasión. Mantas, male, fines, preciosos naipes. Materiales de primera. Delicias 2642. 6 Dic.

28) MUEBLES Y MENAJES EN GENERAL

FAURE: ÚTIL y MUEBLES para cocina. Carmen 215. 6 Dic.

LAMPARAS MODERNAS. DE lámparas; artículos electricidad; precios bajos. Delicias 387. 3 Dic.

¡¡NO PAGUE EL LUJO!! Aproveche la gran liquidación de muebles modernos, estilos últimos creación que ofrece Fábrica "Las Delicias". Oportunidad para comprar bueno, a casísimos precios. Alameda 3025. 31 Dic.

¡¡NOVIOS!! ¡¡SEÑORAS!! Amueblen su casa con elegancia y confort, a bajísimo precio, con grandes facilidades, sin recargo. Mueblería Romanblatt, Bandera 539. 21 Dic.

¡¡REALIZACION ASOMBROSA!!! Buenos amoblados \$ 69. Lindos amoblados con mesa \$ 95. Preciosos amoblados fantasía esmaltados en colores \$ 138. Sillones \$ 18. Coches muebles \$ 12. Gran Fábrica Inglesa de Muebles y Artículos de Muebles, fundada el año 1902. Guillermo Jeffes. San Isidro 261.

EL RAPIDO

Este neumático queda nuevo por \$ 160, 475 x 19; 500 x 19. Consulte precios otras medidas. Gral. Mackenna 1076.

GENERAL MACKENNA 1076

4 Dic.

28) MUEBLES Y MENAJES EN GENERAL

¡¡¡ATENCIÓN!!! COMPRE SUS muebles nuevos o usados, de ocasión. Máquina "Singer". Grandes facilidades pago, únicamente: San Diego 1577. 8 Dic.

\$ 350. DORMITORIO. OTRO \$ 580; amoblado comedor, \$ 520; hall confortable, salita, piano, máquina Singer, marroquina, colchones, ropero 140 pesos, mesita, sillones, vendo urgentísimo. Lira 923. 6 Dic.

¡¡¡MUEBLES MODERNOS!!! Enchupados, imitaciones novedad, dormitorios, comedores, hall. Facilidades muy liberales. San Antonio 62. 18 dic.

MUEBLES MIMBRE. GRANDES novedades, vistosos, verá lo nunca visto. Inmenso surtido para todos los bolsillos, coches grandes, chicos, andadores, papeles, San Diego 33. 7 Dic.

CONTRA DOLOR DE MUELAS: ¡¡¡Obleas Chinas Li-Wu-Pat!!! 26 Dic.

¡¡¡OCASION VENDO!!! AMOBIADOS dormitorios, comedor y muebles sueltos. Delicias 2459. 21 Dic.

COCINAS ECONOMICAS IMPORTADAS, especiales para plaza, San Alfonso 642, cerca Blanco Encalada. 11 Dic.

¡¡¡COMPRO Y VENDO!!! MUEBLES y máquinas de coser. San Diego 787. 14 Dic.

VENDO BARATISIMO COCINAS económicas, dormitorios, comedores, infinidad muebles sueltos. San Francisco 1928. 11 Dic.

¡¡¡VERANEANTES!!! COMPREN sus sombreros, colchones. Fábrica "El Cóndor". Av. Bernardo O'Higgins 1789. Dic. 15

POR AUSTRARME DEL PAIS regalo todas las existencias de muebles. ¡¡¡Aproveche!!! Delicias 1158. Dic. 13

SE VENDE UN AMOBIADO DE salón en perfecto estado. Recoleta 925. Dic. 3

¡¡¡CATRES!!! — El mejor surtido en plaza, a mejores precios. "La Familia". Delicias 2688. Dic. 31

\$ 300 MENSUALES. DORMITORIO moderno, baño 70. Crescente Errázuriz 416 (Ñuñoa). 5 Dic.

VENDO OCASION AMOBIADO salita, ropero, peinador y loza. Toesca 2859.

VENDO BUEN ROPEO GRANDE, nuevo, \$ 800. Bella Vista 475. 6 Dic.

MUEBLES PARA COCINA, NO olvidar. Carmen 467. Lo Enero.

VIAJE: VENDO DORMITORIO, comedor, marroquina moderna, ropero, cocina gas. Carmen 790. 7 Dic.

29) MATERIALES DE CONSTRUCCION

CEMENTO MELON. SACK. 31 Dic.

PIERRO ACANALADO GALVANIZADO. Morandé 817. 31 Dic.

ZUNCHOS LISOS, AMPOLLADOS, donde Sack. 31 Dic.

PINTURA EN PASTA. 31 Dic.

PIERRO REDONDO, CONSTRUCCION. Sack. 31 Dic.

PIERRO GALVANIZADO, LISO. San Pablo 1178. 31 Dic.

PARA PIERRO SACK. 31 Dic.

S. SACK BARRACA FIERRO. Morandé 817. Precios bajos. 31 Dic.

31 Dic.

31 Dic.

31 Dic.

31 Dic.

BALFOUR LYON C. I.

MAPOCHO 1250

29) MATERIALES DE CONSTRUCCION

PUERTAS, VENTANAS, GALECERAS, tipo estándar, completa surtido. Despachamos a provincias. Fábrica Iriando Hnos. Matucana 22. 8 Dic.

¡¡¡DEMOLICIONES!!! VENTA de materiales para construcciones. Avda. Gral. Bustamante 772. Teléfono 45184. 5 Dic.

PAPELES PINTADOS, VENTA a precios de fábrica, gran surtido nacional, importados. Compre en Plaza Almagro 1149. 6 Dic.

PIERRO ACANALADO, SANITARIOS, papeles, pinturas, Pizarra, S. Merced, Gran Bretaña. Av. Matucana 1076. 22 Dic.

¡¡¡PUERTAS, VENTANAS!!! Galerías, mamparas, el surtido más completo en plaza, listo para entrega, y también sobre medidas. Despachamos a provincias. Grandes Talleres "Fénix". Bernardo O'Higgins 739. 9 Dic.

LADRILLOS PRIMERA, MURALLA 350, fiscal 236. Mapocho 5197. Teléfono 20269. 4 Dic.

MADERAS, EL MEJOR SURTIDO a precios convenientes al consumidor. Despachamos a provincias. Barraca y Fábrica "La Frontera", Avenida Matucana 1632. Verdugo Hnos. 23 Dic.

CONTRA RESPIRO: ¡¡¡Obleas Chinas Li-Wu-Pat!!! 26 Dic.

DEMOLICION: SE VENDEN materiales para construcciones. Monjías 524-540. 1



Funerales de la Sra. Mónica Maturana v. de Paredero.

Privadamente, por disposición expresa suya, se han efectuado los funerales de esta respetable dama, vinculada a conocidas familias de esta capital y San Fernando. Las nobles prendas de carácter que la adornaban, su exquisita amabilidad y la bondad de sus sentimientos, le conquistaron el afecto de cuantos tuvieron el privilegio de conocerla. Su muerte significa la pérdida de una dama que hizo del bien un apostolado y de su hogar un templo, en que se cultivaron todas las virtudes.

ENFERMOS.

Continúa de cuidado don Jorge Altamirano Zaldivar. —Se hallan hospitalizados en el Pensionado del Salvador los siguientes enfermos: Leon Cazenave, Ramón Rodríguez R., Bernardino Opazo, Lucía González de Navarrete, Mena Valenzuela de Rivera, Marta del Solar, Helia Cruz de Tejada, René Gaete García, Isabel Noriega de la Vega, Clara Nova de Lantano, Josefina Peró de Torretti, Nina Vera de Vieira. —En el Pensionado del Salvador fué operado ayer don Bernardino Opazo Vergara por el doctor Lobo Onell. Su estado es satisfactorio.

VIAJEROS.

—A Zapallar las señoras Blanca Orrego de Altamirano y Olivia Altamirano de Sánchez Matte e hijos. —A Molina don Hernán Talavera Larrain.



Señora Florencia Bezanilla Benavides, cuyo matrimonio con el señor Onofre Lillo Astorquiza se efectuará hoy, a las 17 horas, en la Iglesia de Santa Ana.

MATRIMONIOS.

—Hoy se efectuará privadamente, en casa de la novia, el matrimonio de la señorita María Cristina Díaz Miranda con el señor Octavio Krause Arias. —Ha quedado concertado el matrimonio de la señora Lucy Roldán viuda de Zanelli con el señor Juan Gantes Arestizabal. —Se ha fijado para el 18 del presente el matrimonio de la señorita Teresa Lillo Gumucio con el señor Adolfo Pérez Espinola.

FALLECIMIENTOS.

Don Sergio Guerrero Vidal. —En la tarde de ayer ha dejado de existir el señor Sergio Guerrero Vidal, meritorio empleado de la Dirección General de Aprovechamiento del Estado, donde supo captarse las simpatías generales de sus compañeros. Sus funerales se efectuarán hoy sábado, a las 11.30 horas. El cortejo partirá de Delicias N.º 4360, en dirección al Cementerio General.

NACIMIENTOS.

Han nacido: Un hijo de don Jorge Suárez Orrego y señora Norah Chadwick de Suárez. —Miguel, hijo de don Mario Rivas González y señora Olga Rachitof de Rivas. —En Viña del Mar, una hija de don Alejandro Undurraga Thompson y señora Blanca Larrain de Undurraga.

SANTIAGO UNION CHURCH

Providencia at Pedro de Valdivia, Sunday December 4, 1938. Morning service at 10.45 a. m. Preacher: Rev. D. C. Brackenridge.

REAL
EL TEATRO DE MODA
Matinée . . . a las 3.00
Tarde . . . a las 6.30
Noche . . . a las 10.00
Nuevas exhibiciones de la preciosa producción en francés:
El Eterno Deseo
(may., no rec. p. Srtas.)
Creación de
JEANNE BOITTEL y JEAN GALAND.
Interesante complemento que incluye la Exposición de Animales.
Mañana en matinee: Bulldog en Africa, de aventuras y cómicas.
Pasado mañana en la noche: La Casta Susana, a beneficio del personal.

SANTIAGO
Teléfonos 8888-64444.
MATINEE TARDE Y NOCHE
1.º PECES EN LA ESCUELA, dibujos en colores.
2.º Noticiero Paramount llegado el martes.
3.º LAGRIMAS Y CEBOLLAS, dibujo en colores.
4.º PARAISO EN LA TIERRA, descriptiva.
5.º Sinopsis de nuestros estrenos próximos.
6.º La espectacular película Sterling, por Lusna Walters y Arthur Gardner.
MARIHUANA
(mayores, no recomendable para señoras).
Mañana matinee: No se duerme. Profesor!
Lunes matinee, tarde y noche: El Tigre de Esnapur (a pedido).

10.45 a. m. Preacher: Rev. D. C. Brackenridge.
Sunday School at 9.45
a. m. Coming Sunday December 11th. Santiago College Baccalaureate Service.

ALMUERZO.

El Regimiento Espiritual Santa Bárbara se reúne mañana domingo, a la hora de almuerzo, en el Centro de Ex Cadetes de la Armada, Agustinas 1034, donde pueden los adherentes retirar sus tarjetas.

BAUTIZO.

Hoy será bautizada Hilda Marcelina Elcira, hija de don Luis Villalón Morgado y de la señora Alda M. de Villalón. Servirán de padrinos don Eugenio Alonso y la señora Ana de Alonso.

EL FAMOSO CANTANTE MEXICANO PEDRO VARGAS VISITA LA FABRICA R. C. A. VICTOR CHILENA.



Pedro Vargas escucha su propia voz. Durante su visita a la Exposición General de Radios RCA Victor, en el Sector Comercial del nuevo edificio "Banco de Chile", el popular tenor mexicano tuvo la satisfacción de escuchar sus canciones más conocidas, grabadas en Discos Victor.

Como una nota de alta atracción informativa, publicamos algunas fotografías de la visita que hizo el famoso cantante mexicano Pedro Vargas a la Fábrica de R. C. A. Victor Chilena, ubicada en la Avenida Vicuña Mackenna, y en donde se elaboran los discos que llevan el sello de esta acreditada marca. Como es del dominio público, Pedro Vargas, a quien se ha designado con justicia el "embajador de la canción mexicana", se encuentra en nuestro país desde hace varios días, y ha tenido oportunidad de asistir a diversas manifestaciones que se han organizado en su honor. Accediendo a una invitación de la mencionada firma, ayer concurrió a sus talleres, donde se le presentó la ocasión de ser agasajado por el personal de R. C. A. Victor Chilena, que interviene en la elaboración de los discos con los cuales se deleitan los públicos de toda la América.



Durante su visita a la Fábrica de RCA Victor, Pedro Vargas tuvo ocasión de observar cómo se elaboran sus grabaciones. En la fotografía aparece el popular cantante en la Sección Prensa de Discos, teniendo en sus manos una "Noche de Ronda" recién fabricada.

Durante su visita a las diferentes secciones de la Fábrica, el aplaudido cantante recibió múltiples manifestaciones de simpatía del personal, especialmente del elemento femenino, el cual se manifestó entusiasmado ante la presencia de uno de los más renombrados valores líricos de México, tributándole grandes aplausos. Pedro Vargas tuvo sinceras frases de elogio para el obrero chileno, y en el curso de su visita exteriorizó también su admiración para la magnífica organización R. C. A. Victor en Chile, algunos de cuyos dirigentes lo acompañaron a través de las diversas dependencias de la Fábrica.



La popularidad de Pedro Vargas quedó de manifiesto durante su visita a la Fábrica de RCA Victor. En la foto aparece rodeado por parte del personal femenino que estaba dedicada a elaborar sus grabaciones en Discos Victor.

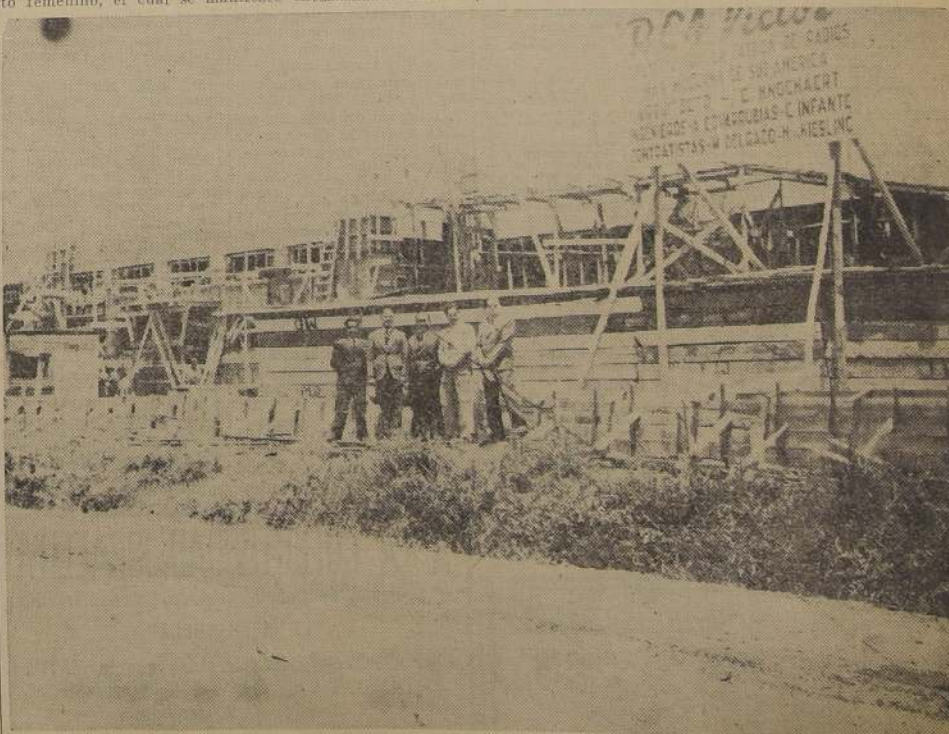

Pedro Vargas manifestó interés por visitar la nueva planta RCA Victor en construcción, donde se elaborarán sus futuras grabaciones. Lo acompañan algunos altos jefes de la RCA Victor.

Socialistas y comunistas de
para resumir el papel de los
de oposición de izquierda
el Gabinete radical progre-
de ahí en adelante con su
menos, la misma mayoría
de plenos poderes. Mucha-
dicales se sentirán incómo-
en esa compañía, pero la fa-
de M. Daladier parece ser
ciente para vencer las apren-
tes.

Los observadores políticos
tán acordes en que, dejanda-
lado un cambio inesperado o
situación, el Gobierno "pa-
semana pasada de uno de
se esperaba cayese de un
mento a otro, o se viese obli-
do a renunciar, a la vez de
injusticia y en la hay una
dadura respectiva de esta
dad ministerial para el

**LOS CASTIGOS A LOS ORO-
S**

Se considera que esto de-
del restablecimiento de la
paz obrera lo que comprom-
firmeza con los patronos re-
trantes que, como dijo ayer
Reynaud, creen que han ve-
a los días anteriores a 1914
mo también con los huelgas
que están sujetos a sanción
por desobedecer las órdenes
reglamentario.

Sobre este particular el
bierno hará algún gesto, o
ser, quitando algo de su
los decretos en cuanto re-
a las más bajas categorías
journaleros y apartando al-
los de los principales re-
a los de los simples obreros.

Otra de las contingencias
la estabilidad es que tenien-
xito las medidas de renun-
cimiento lo que, según se
las predicciones de M. Rey-
está asegurado, siempre
mantenga una línea inaltera-
y no fallen las actuales fa-
bles indicaciones.

**LEY DE REFORMA ELECTO-
RAL**

Aun es imposible predecir
exacto en la ley de re-
forma electoral, ya que los
dos los partidos son de
darios, lo cual indica que
la su favorece. El principal
será eliminar el sistema de
la escrutinio que les favore-
a las izquierdas estos úl-
tísimos años, particularmente por
podido arreglar acuerdos de
tercambio de votos para las
grandes votaciones, mantene-
las derechas a menudo no
dieron ponerse de acuerdo.

Pero tanto la izquierda
la derecha consideran, sin
bargo, que será aceptable la
dición votada en el Parlamento
según el voto popular. En
no sería la adopción pur y
ple de las listas electorales
cionales por los diversos pa-
íses, como se ha visto en Ale-
mania, donde el sistema nacio-
nal hasta cierto punto y la
tacción se efectuaron dentro
marco departamental, a fin
tener la seguridad que los
tribunales no pierden im-
tentación con la reforma.

**Seis Potencias Docu-
mentadas en Profer-
concretas en profer-
refugiados alemanes**

For-
convocar a los 32 mie-
Intergubernamental
de a enero. Fran-
1.000 refugiados

dió las posibilidades de
acer a los judíos en Kenya,
desla, Guayana Británica, Bir-
ganyika, Australia y otros
nios y colonias británicas.

Declaraciones confidenciales
dichas votaciones, en las que
puedan admitir un número
tado de ciertas clases de
glados. Buckner Andrews, de
landa, reveló que el Gobierno
landés ha comenzado a inves-
tigar las posibilidades de estable-
cer refugios en las colonias
landesas y se tienen enten-
dos que mencionen la India, Occi-
dental y Guayana Holandesa.

El comunicado oficial públi-
dice que las perspectivas de
de Alemania, de establecer
fugados en los países de abar-
mar mejorar, pero que no sea
procediendo en las negociaciones
con Alemania respecto del
de los judíos. El comunicado
afirmando a la declaración
de "Potsdam" en la que se
las perspectivas de obtener
colocación para los emigra-
Involuntarios de Alemania
por las hables y el estable-
cimiento en condiciones
demandas de emigración con-
temporáneas y la "Potsdam"
actitud del país de origen."

**RADICACIÓN DE JUDÍOS EN
PALESTINA**

La Agencia Judía para el
bienestar de los judíos en Pa-
lestina presentó un memorán-
a la reunión, que dice que
mil refugiados judíos, podría
absorberlos en Palestina en
culturo cercano, a éstos son
futures, obreros o jóvenes de
parados para la agricultura 7
ños de 15 a 17 años, pueden
plegar su educación y equi-
pamiento en la Palestina. Los
ños serían adoptados por la
las Judías, formados por
paz hábiles y parientes de
dizos alemanes que ya viven
la Palestina y por personas
medios independientes de
El memorándum dice que
hogares ya disponibles en Pa-
lesta para 10.000 niños.

**INTERCAMBIO DE RE-
PRESENTANTES EN
TRES BURGOS Y
BRUSELAS**

LONDRES, 2. (U. P.)—
Los Servicios de Prensa de
Gob. comunican desde Brus-
que el Gobierno belga in-
vita las conversaciones con el
bierno alemán para el efec-
jeto de llegar al cante de
representantes. M. Delecloux
mencionado como posible
presidente belga.

**Una importante noticia
para los Sres. dentistas**

Acaba de llegar
el nuevo y maravilloso ma-
terial para dentaduras
artificiales.

MAYON, Ltda.

AL OESTE DEL RIO PUDETO, EN ANCUD, SE HABRIA COMPROBADO LA EXISTENCIA DE PETROLEO

Las características geológicas de la zona son favorables.— Informe del técnico señor Dreyfus al M. de Fomento

SEMEJANZA con TAMPICO, MEXICO

El señor Pedro Guillermo Dreyfus ha elevado a la consideración del Ministro de Fomento, el siguiente informe sobre el resultado de sus exploraciones petrolíferas en Ancud:

Señor Ministro:

Tengo el honor de entregar a continuación a V. E. el informe provisorio referente a exploraciones petrolíferas en la región de Ancud.

PRELIMINARES

Durante mi estadía en Ancud y de sus inmediaciones, en esta primera y breve visita, he observado con detenimiento la conformación geológica y la configuración topográfica de la parte occidental, tratando de encontrar indicios y características que nos indujeran a aseverar la posibilidad de existencia de capas de petróleo en el subsuelo.

Después de considerar y hacer acopio de toda información anterior, tomando en cuenta los indicios a la vista, además de la conformación topográfica y geológica, he llegado a la conclusión de que en la zona de Ancud deben existir acumulaciones de petróleo de cuantía comercial.

ZONA EXPLORADA

Los alrededores de Ancud, especialmente una faja de más o menos tres kilómetros de ancho, con dirección N. E., por la orilla de la Costa hasta la desembocadura del Rio Pudeto.

Hago observar que en toda la zona explorada se observan, sobre las charcas de agua acuatada, vegas, pantanos, etc., indicios de petróleo (oil-seeps).

GEOLOGIA

Eligiendo para mi estudio el acantilado de la ribera Oeste del Rio Pudeto, (ver croquis adjunto). Se sacaron muestras de areniscas. Estas muestras, que han sido sacadas ante dos testigos fidedignos, cuyo testimonio, escritos en adjuntos, son areniscas de grano grueso, presentando evidencia de emulsión aceitosa con agua salada desplazando un fuerte olor a parafina.

En el lugar de procedencia de las muestras, se presenta el cuaternario con un espesor de sesenta a ochenta metros com-

mucho sugestivo por cuanto está en relación con indicios en las proximidades. Este domo se eleva a más de ochenta metros sobre el nivel del mar.

En general, el índice topográfico es positivo.

GENERALIDADES

En la región de Ancud, si se encuentran petróleo al continuar las investigaciones, se encontrará seguramente en las estratas entre el terciario y el jurásico, captado por rocas a (sandstone), y recubierto por el cuaternario compuesto de turbas, cenizas y tobas.

En inglés se llaman oil-seeps pequeñas emanaciones en forma de delgada película aceitosa flotando sobre el agua. En muchos lugares, donde después se han constatado cantidades comerciales de petróleo, esto ha sido un indicio de alta importancia. Y a hemos dicho que se encuentran oil-seeps, en todas las aguas acuatadas de la región de Ancud. Además, las muestras que he traído son altamente sugestivas, tanto por la formación, como por su impregnación. Ellas sugieren la posibilidad de encontrar petróleo en los anticlinales.

Ya hemos dicho también que los informes anteriores del señor Felsch y el señor Machado hablan de fuertes erupciones basálticas. Esto es evidente en la orilla N. E. de la Costa, pero siguiendo hacia el Sur de la desembocadura del Rio Pudeto, esta erupción basáltica desaparece tanto en dirección Sur como Este.

Todos los indicios son del carácter positivo: emanaciones (oil-seeps), conformación topográfica, formación geológica, abundancia de Sandstone, de pantanos etc., en la proximidad.

El anticlinal más sugestivo, lugar donde se verificarían los primeros sondeos, queda ubicado en la ribera Oeste del Rio Pudeto, a más o menos cuatrocientos metros de la orilla del mar, y a los alrededores de ciento veinte metros al Este del Rio.

Esta parte del terreno de Chile muestra una similitud que es necesario hacer notar, con los terrenos de Taxpaim (Veracruz México), como es sabido tan ricos en petróleo. Allí como acá se encuentra una intrusión de roca basáltica en las capas sedimentarias del terciario.

CONCLUSIONES GENERALES

Es sabido por la experiencia que muestran las explotaciones petrolíferas del mundo entero, que el petróleo se ha encontrado en terrenos sedimentarios de arena, areniscas, conglomerados, limonitas, dolomitas. La edad geológica en todos los casos es relativa, por cuanto se ha encontrado petróleo en terreno cambrioso (paleozoico) hasta el reciente (cuaternario).

La mayor parte del petróleo encontrado en el mundo entero se ha depositado entre las edades paleozoicas, mesozoicas y cenozoicas. Por ejemplo en Sud América, en el caso de Venezuela, Perú y Colombia, el hallazgo se ha hecho en el cretácico y terciario (mesozoico). Por eso, aun cuando el índice geológico sea positivamente determinado, sea muy aventurado negar rotundamente la existencia de petróleo en la zona que el caso de Chile en general otros indicios, además del geológico, hacen presumir su existencia. La constatación evidencial sólo se puede verificar realizando sondeos exploratorios. Las indicaciones sobre acumulaciones de petróleo, además de manifestaciones aceitosas, involucran también todas las materias producidas por la desintegración del petróleo, como asfalto, glicerina, parafina, etc., y también todos los asociados a saber: rocas betuminosas, oil-shale, burned-shale (Piedra de Fuego), y también agua salada, que en algunas regiones, azufre.

En Findlay (Ohio), por ejemplo, el petróleo se ha encontrado en cisternas llevadas al descubrimiento de lo que son hoy día grandes campos petrolíferos en explotación.

En esta zona, que según las indicaciones, existen almacenadas, con varias más, en las bodegas del Ministerio de Fomento.

Tengo a bien aclarar a V. E., que el trabajo con esas sondas de alcance reducido no va a

DECLARACIONES DEL Sr. GMD. DREYFUS

El señor Dreyfus nos hizo ayer la siguiente declaración: "He visto con agrado entregar a la prensa mi informe al señor Ministro de Fomento, referente a la posible existencia de acumulaciones de petróleo en el subsuelo en la región de Ancud."

Tantos comentarios desagradados se han hecho, que es para mí una gran satisfacción someter este informe a la apreciación equitativa de todo el público chileno, que indudablemente ha sacado de su tierra privilegiada un sexto sentido: el sentido minero.

Ya se que ciertas personas, por razones que quiero ignorar, critican este informe, sin embargo concreto de buena fe. Todos los días me alcanzan los ecos de columnas dirigidas a mi persona. Pero, para alabar las famas de los trescientos metros, siendo los resultados aparentemente negativos, aun cuando se constató que a una profundidad de veinte metros, y que se usaba para alabar las famas. Según nuestros antecedentes, reducidos a los informes anteriores, el sondeo estaba mal ubicado, correspondiendo a la zona del anticlinal, y no a la del anticlinal como convendría. Esa es una razón poderosísima para justificar el fracaso de esos trabajos verificados. La teoría anticlinal es hoy de suma importancia en la búsqueda del petróleo, en impredecible tomados en cuenta por cuanto indicio el índice más positivo, cuando se busca en forma científica y no tras mera casualidad.

La teoría anticlinal supone el acúmulo del petróleo por simple diferencia de densidades, acumulados en los domos, con agua más abajo y gas sobre el petróleo.

CONSIDERACIONES PRACTICAS

Tomando en cuenta todo lo expuesto, solicito de la alta psicología de V. E., y del Supremo Gobierno, se sirva ordenar la comprobación de mis afirmaciones por un empleado técnico del Ministerio de Fomento, para poder otorgar las facilidades del caso para comenzar a verificar la hipótesis de la zona.

Los representantes de las autoridades portenas se despidieron también del comandante del crucero.

CORDIAL DESPEDIDA

Antes que el crucero "Almirante Brown" abandonara las aguas de Valparaíso, el comandante del mismo, don Juan José de la Cruz, me expresó al partir, volver en unos días más, una vez cumplidos mis compromisos en el Perú, a esta vez directamente al que cuento con tantos y buenos amigos.

EL COMANDANTE ARGENTINO

Los representantes de las autoridades portenas se despidieron también del comandante del crucero.

LA PRIMERA PIEDRA DEL EDIFICIO PARA EL LICEO N.º 2 DE NIÑAS FUE COLOCADA AYER EN LA AV. BRASIL

El Intendente de Valparaíso, autoridades locales y educacionales presidieron este acto. — Los discursos.

A una significativa ceremonia dio lugar ayer tarde la colocación de la primera piedra del edificio para el Liceo de Niñas N.º 2, que se construirá en los terrenos ubicados en la Avenida Brasil entre las calles Las Heras y Rodríguez.

Presidió este acto el Intendente de Valparaíso, don Fernando Lira Ossa, autoridad a la que rodearon en la tribuna oficial, el Alcalde don Oscar Ruiz Tagle, la directora del plantel, señora Matilde Brandau de Ross, el Director del Liceo de Honor, don Emilio Muñoz Menz, el Director del Departamento de Arquitectura de la Dirección de Obras Públicas, don Hermógenes del Canto, autoridades educacionales, representantes de las instituciones Armadas, de prestigiosas entidades portenas, etc.

En el momento oportuno, el señor Hermógenes del Canto, Director del Departamento de Arquitectura, pronunció un conceptual discurso, que comenzó así:

"La Dirección General de Obras Públicas en cuyo nombre tengo el honor de dirigirme a las autoridades, parlamentarios y representantes educacionales y culturales de Valparaíso, se complace en este momento por la significativa ceremonia de colocación de la primera piedra, en dejar constancia de la iniciación de una de las obras de más vasto y elevado alcance social para el Puerto de Valparaíso, cual es la de dotar de un local adecuado al Liceo de Niñas N.º 2 de esta ciudad."

Más adelante, agregó: "Son tantas las necesidades de edificación escolar en todo el país, que la Ley

de Instrucción con la capa sedimentaria. En ese lugar, muchas de las indicaciones superficiales estaban relacionadas con el basalto. En el Caucazo en Rusia, oil-seeps fueron indicaciones suficientes para la búsqueda del petróleo, con enormes éxitos. En cambio en Chile, que es uno de los campos de mayor importancia por su producción en los Estados Unidos, no existía indicación alguna en la superficie.

El agua salada (emulsión aceitosa de las muestras) está asociada con el petróleo prácticamente en todas las explotaciones que se han verificado en el mundo entero. Solamente en las Regiones de Las Montañas Rocosas (EE. UU.) se encuentran con agua dulce.

En Carlemapu, en la ribera Norte del Canal de Chacao, zona que corresponde por su conformación topográfica a esta de la ribera Oeste del Rio Pudeto, distante en línea recta de más o menos diez millas, he sabido por informes anteriores del señor Machado y del profesor Maier que se verificaron sondeos hasta una profundidad de trescientos metros, siendo los resultados aparentemente negativos, aun cuando se constató que a una profundidad de veinte metros, y que se usaba para alabar las famas.

Según nuestros antecedentes, reducidos a los informes anteriores, el sondeo estaba mal ubicado, correspondiendo a la zona del anticlinal, y no a la del anticlinal como convendría. Esa es una razón poderosísima para justificar el fracaso de esos trabajos verificados. La teoría anticlinal es hoy de suma importancia en la búsqueda del petróleo, en impredecible tomados en cuenta por cuanto indicio el índice más positivo, cuando se busca en forma científica y no tras mera casualidad.

La teoría anticlinal supone el acúmulo del petróleo por simple diferencia de densidades, acumulados en los domos, con agua más abajo y gas sobre el petróleo.

CONSIDERACIONES PRACTICAS

Tomando en cuenta todo lo expuesto, solicito de la alta psicología de V. E., y del Supremo Gobierno, se sirva ordenar la comprobación de mis afirmaciones por un empleado técnico del Ministerio de Fomento, para poder otorgar las facilidades del caso para comenzar a verificar la hipótesis de la zona.

Los representantes de las autoridades portenas se despidieron también del comandante del crucero.

CORDIAL DESPEDIDA

Antes que el crucero "Almirante Brown" abandonara las aguas de Valparaíso, el comandante del mismo, don Juan José de la Cruz, me expresó al partir, volver en unos días más, una vez cumplidos mis compromisos en el Perú, a esta vez directamente al que cuento con tantos y buenos amigos.

EL COMANDANTE ARGENTINO

Los representantes de las autoridades portenas se despidieron también del comandante del crucero.

LA PRIMERA PIEDRA DEL EDIFICIO PARA EL LICEO N.º 2 DE NIÑAS FUE COLOCADA AYER EN LA AV. BRASIL

El Intendente de Valparaíso, autoridades locales y educacionales presidieron este acto. — Los discursos.

A una significativa ceremonia dio lugar ayer tarde la colocación de la primera piedra del edificio para el Liceo de Niñas N.º 2, que se construirá en los terrenos ubicados en la Avenida Brasil entre las calles Las Heras y Rodríguez.

Presidió este acto el Intendente de Valparaíso, don Fernando Lira Ossa, autoridad a la que rodearon en la tribuna oficial, el Alcalde don Oscar Ruiz Tagle, la directora del plantel, señora Matilde Brandau de Ross, el Director del Liceo de Honor, don Emilio Muñoz Menz, el Director del Departamento de Arquitectura de la Dirección de Obras Públicas, don Hermógenes del Canto, autoridades educacionales, representantes de las instituciones Armadas, de prestigiosas entidades portenas, etc.

En el momento oportuno, el señor Hermógenes del Canto, Director del Departamento de Arquitectura, pronunció un conceptual discurso, que comenzó así:

"La Dirección General de Obras Públicas en cuyo nombre tengo el honor de dirigirme a las autoridades, parlamentarios y representantes educacionales y culturales de Valparaíso, se complace en este momento por la significativa ceremonia de colocación de la primera piedra, en dejar constancia de la iniciación de una de las obras de más vasto y elevado alcance social para el Puerto de Valparaíso, cual es la de dotar de un local adecuado al Liceo de Niñas N.º 2 de esta ciudad."

Más adelante, agregó: "Son tantas las necesidades de edificación escolar en todo el país, que la Ley

INSTITUCIONES DE TODO GENERO COOPERAN AMPLIAMENTE AL EXITO DE LAS FESTIVIDADES DE PASCUA

Firmas comerciales y de particulares contribuyen con fuertes sumas de dinero.— Colecta en Nuñoa propicia el Liceo Manuel de Salas

El Comité de Damas, presidido por la señora Juana Rosa Aguirre, de Aguirre, continúa activamente los trabajos preparatorios de las festividades de Pascua. Durante el día de ayer las diversas comisiones dieron cuenta de los progresos alcanzados en sus respectivas funciones. Así la comisión de finanzas expresó que había aumentado considerablemente el número de casas comerciales, industriales y de particulares que habían expresado su deseo de cooperar con gruesas sumas de dinero a la iniciativa de la señora Aguirre de Aguirre.

Por su parte, las otras comisiones que tienen a su cargo la instalación de los kioscos y stands, su decoración y ornamentación, las representaciones de teatro, cine y entretenimientos en general, tienen ya sus planes definitivos en espera de la fecha oportuna para proceder a su realización.

LAS EROGACIONES

Con el fin de facilitar la labor de las comisiones y de asegurar las debidas garantías a los donantes, se nos ha pedido insistir en que sólo están autorizadas para recibir erogaciones las personas que exhiban la correspondiente tarjeta de la señora de Aguirre de Aguirre, que la autoriza para ello. Asimismo, se nos manifiesta que toda suma de dinero debe darse en cheque u otro documento de pago a la orden de la señora Juana R. A. de Aguirre de Aguirre.

Los juguetes, ropas, artículos de consumo o cualquier otro objeto, deben ser entregados en el local del Liceo N.º 1 de Niñas, calle Compañía N.º 1412.

EL LICEO MANUEL DE SALAS

Uno de los hechos de mayor significación educativa que se presentará en esta noche de ayer, fue la carta que el Centro Dramático del Liceo Manuel de Salas significó para el Estado des-

empleado como los que actualmente se acostumbra. Pues me propuso desarrollar en esta primera etapa explorativa un trabajo poco costoso, solamente para tener una seguridad absoluta cuando llegamos a la carta a los efectos cuantiosos del período explotativo.

Esta noche, a las 22, por las radios Siam y El Hogar, se inician las transmisiones periódicas, cuyo objeto primordial es dar a conocer los sentimientos de humanidad que inspiran la celebración de una pascua que lleva un hondo contenido social.

Las comunicaciones recibidas de diversas partes del país, hacen saber, por otra parte, que en provincias, las Municipalidades, los liceos, las escuelas y otras instituciones han iniciado los trabajos preparatorios de la próxima Pascua con un espíritu análogo al que impera en Santiago.

AUDICION DE ESTA NOCHE

Esta noche, a las 22, por las radios Siam y El Hogar, se inician las transmisiones periódicas, cuyo objeto primordial es dar a conocer los sentimientos de humanidad que inspiran la celebración de una pascua que lleva un hondo contenido social.

Las comunicaciones recibidas de diversas partes del país, hacen saber, por otra parte, que en provincias, las Municipalidades, los liceos, las escuelas y otras instituciones han iniciado los trabajos preparatorios de la próxima Pascua con un espíritu análogo al que impera en Santiago.

AUDICION DE ESTA NOCHE

Esta noche, a las 22, por las radios Siam y El Hogar, se inician las transmisiones periódicas, cuyo objeto primordial es dar a conocer los sentimientos de humanidad que inspiran la celebración de una pascua que lleva un hondo contenido social.

Las comunicaciones recibidas de diversas partes del país, hacen saber, por otra parte, que en provincias, las Municipalidades, los liceos, las escuelas y otras instituciones han iniciado los trabajos preparatorios de la próxima Pascua con un espíritu análogo al que impera en Santiago.

Las comunicaciones recibidas de diversas partes del país, hacen saber, por otra parte, que en provincias, las Municipalidades, los liceos, las escuelas y otras instituciones han iniciado los trabajos preparatorios de la próxima Pascua con un espíritu análogo al que impera en Santiago.

Las comunicaciones recibidas de diversas partes del país, hacen saber, por otra parte, que en provincias, las Municipalidades, los liceos, las escuelas y otras instituciones han iniciado los trabajos preparatorios de la próxima Pascua con un espíritu análogo al que impera en Santiago.

Las comunicaciones recibidas de diversas partes del país, hacen saber, por otra parte, que en provincias, las Municipalidades, los liceos, las escuelas y otras instituciones han iniciado los trabajos preparatorios de la próxima Pascua con un espíritu análogo al que impera en Santiago.

Las comunicaciones recibidas de diversas partes del país, hacen saber, por otra parte, que en provincias, las Municipalidades, los liceos, las escuelas y otras instituciones han iniciado los trabajos preparatorios de la próxima Pascua con un espíritu análogo al que impera en Santiago.

Las comunicaciones recibidas de diversas partes del país, hacen saber, por otra parte, que en provincias, las Municipalidades, los liceos, las escuelas y otras instituciones han iniciado los trabajos preparatorios de la próxima Pascua con un espíritu análogo al que impera en Santiago.

Las comunicaciones recibidas de diversas partes del país, hacen saber, por otra parte, que en provincias, las Municipalidades, los liceos, las escuelas y otras instituciones han iniciado los trabajos preparatorios de la próxima Pascua con un espíritu análogo al que impera en Santiago.

Las comunicaciones recibidas de diversas partes del país, hacen saber, por otra parte, que en provincias, las Municipalidades, los liceos, las escuelas y otras instituciones han iniciado los trabajos preparatorios de la próxima Pascua con un espíritu análogo al que impera en Santiago.

Las comunicaciones recibidas de diversas partes del país, hacen saber, por otra parte, que en provincias, las Municipalidades, los liceos, las escuelas y otras instituciones han iniciado los trabajos preparatorios de la próxima Pascua con un espíritu análogo al que impera en Santiago.

Las comunicaciones recibidas de diversas partes del país, hacen saber, por otra parte, que en provincias, las Municipalidades, los liceos, las escuelas y otras instituciones han iniciado los trabajos preparatorios de la próxima Pascua con un espíritu análogo al que impera en Santiago.

Las comunicaciones recibidas de diversas partes del país, hacen saber, por otra parte, que en provincias, las Municipalidades, los liceos, las escuelas y otras instituciones han iniciado los trabajos preparatorios de la próxima Pascua con un espíritu análogo al que impera en Santiago.

Las comunicaciones recibidas de diversas partes del país, hacen saber, por otra parte, que en provincias, las Municipalidades, los liceos, las escuelas y otras instituciones han iniciado los trabajos preparatorios de la próxima Pascua con un espíritu análogo al que impera en Santiago.

Las comunicaciones recibidas de diversas partes del país, hacen saber, por otra parte, que en provincias, las Municipalidades, los liceos, las escuelas y otras instituciones han iniciado los trabajos preparatorios de la próxima Pascua con un espíritu análogo al que impera en Santiago.

Las comunicaciones recibidas de diversas partes del país, hacen saber, por otra parte, que en provincias, las Municipalidades, los liceos, las escuelas y otras instituciones han iniciado los trabajos preparatorios de la próxima Pascua con un espíritu análogo al que impera en Santiago.

Las comunicaciones recibidas de diversas partes del país, hacen saber, por otra parte, que en provincias, las Municipalidades, los liceos, las escuelas y otras instituciones han iniciado los trabajos preparatorios de la próxima Pascua con un espíritu análogo al que impera en Santiago.

Las comunicaciones recibidas de diversas partes del país, hacen saber, por otra parte, que en provincias, las Municipalidades, los liceos, las escuelas y otras instituciones han iniciado los trabajos preparatorios de la próxima Pascua con un espíritu análogo al que impera en Santiago.

Las comunicaciones recibidas de diversas partes del país, hacen saber, por otra parte, que en provincias, las Municipalidades, los liceos, las escuelas y otras instituciones han iniciado los trabajos preparatorios de la próxima Pascua con un espíritu análogo al que impera en Santiago.

Las comunicaciones recibidas de diversas partes del país, hacen saber, por otra parte, que en provincias, las Municipalidades, los liceos, las escuelas y otras instituciones han iniciado los trabajos preparatorios de la próxima Pascua con un espíritu análogo al que impera en Santiago.

Las comunicaciones recibidas de diversas partes del país, hacen saber, por otra parte, que en provincias, las Municipalidades, los liceos, las escuelas y otras instituciones han iniciado los trabajos preparatorios de la próxima Pascua con un espíritu análogo al que impera en Santiago.

Las comunicaciones recibidas de diversas partes del país, hacen saber, por otra parte, que en provincias, las Municipalidades, los liceos, las escuelas y otras instituciones han iniciado los trabajos preparatorios de la próxima Pascua con un espíritu análogo al que impera en Santiago.

Las comunicaciones recibidas de diversas partes del país, hacen saber, por otra parte, que en provincias, las Municipalidades, los liceos, las escuelas y otras instituciones han iniciado los trabajos preparatorios de la próxima Pascua con un espíritu análogo al que impera en Santiago.

Las comunicaciones recibidas de diversas partes del país, hacen saber, por otra parte, que en provincias, las Municipalidades, los liceos, las escuelas y otras instituciones han iniciado los trabajos preparatorios de la próxima Pascua con un espíritu análogo al que impera en Santiago.

Las comunicaciones recibidas de diversas partes del país, hacen saber, por otra parte, que en provincias, las Municipalidades, los liceos, las escuelas y otras instituciones han iniciado los trabajos preparatorios de la próxima Pascua con un espíritu análogo al que impera en Santiago.

Las comunicaciones recibidas de diversas partes del país, hacen saber, por otra parte, que en provincias, las Municipalidades, los liceos, las escuelas y otras instituciones han iniciado los trabajos preparatorios de la próxima Pascua con un espíritu análogo al que impera en Santiago.

Las comunicaciones recibidas de diversas partes del país, hacen saber, por otra parte, que en provincias, las Municipalidades, los liceos, las escuelas y otras instituciones han iniciado los trabajos preparatorios de la próxima Pascua con un espíritu análogo al que impera en Santiago.

Las comunicaciones recibidas de diversas partes del país, hacen saber, por otra parte, que en provincias, las Municipalidades, los liceos, las escuelas y otras instituciones han iniciado los trabajos preparatorios de la próxima Pascua con un espíritu análogo al que impera en Santiago.

Las comunicaciones recibidas de diversas partes del país, hacen saber, por otra parte, que en provincias, las Municipalidades, los liceos, las escuelas y otras instituciones han iniciado los trabajos preparatorios de la próxima Pascua con un espíritu análogo al que impera en Santiago.

Pascua y Año Nuevo. Mientras tanto, se recomienda a los simpatizantes y adherentes enviar sus comunicaciones al local de la Sociedad de Comerciantes de la Paz N.º 134 a nombre del presidente del comité.

SOCIEDAD DE ARTESANOS

En su sesión de anteañoche el Directorio de la Sociedad de Artesanos acordó cooperar con todo entusiasmo a la celebración de la Pascua, organizada por el Comité de Damas, presidido por la señora Juana Aguirre de Aguirre. Con este motivo se comisionó al vicepresidente de la institución, señor Juan Urda Matución, para que le hiciera entrega de una comunicación a la que se adjunta un cheque por la suma de quinientos pesos.

OTRAS ORGANIZACIONES

Una demostración más del enorme interés que la realización de la próxima Pascua ha despertado en todos los sectores y círculos de nuestra ciudad, es el hecho de que, junto a las donaciones subidas de dinero, se han hecho presente a las Comisiones de Damas las iniciativas más variadas de personas que aspiran a contribuir generosamente a la obra de la señora de Aguirre de Aguirre.

EL ORFEON CATALAN

En la tarde de ayer el Comité Ejecutivo de Damas recibió una comunicación del Orfeón Catalán, en la que, a la vez que aplaude la iniciativa de una fiesta de Pascua para todos los niños, le anuncia que auspiciará una velada musical, cuyo producto total será destinado a incrementar los fondos necesarios.

PROFESORA GINA MAGGI

Por su parte esta prestigiosa profesora de danzas ha ofrecido también al comité su cooperación, auspiciando recitales de danzas a beneficio de los niños chilenos.

Otras organizaciones artísticas, empresas de espectáculos, entidades culturales y sociales han evidenciado también su deseo de cooperar en todas sus formas al mejor éxito de las festividades de Navidad.

EN PROVINCIAS

Las comunicaciones recibidas de diversas partes del país, hacen saber, por otra parte, que en provincias, las Municipalidades, los liceos, las escuelas y otras instituciones han iniciado los trabajos preparatorios de la próxima Pascua con un espíritu análogo al que impera en Santiago.

Las comunicaciones recibidas de diversas partes del país, hacen saber, por otra parte, que en provincias, las Municipalidades, los liceos, las escuelas y otras instituciones han iniciado los trabajos preparatorios de la próxima Pascua con un espíritu análogo al que impera en Santiago.

Las comunicaciones recibidas de diversas partes del país, hacen saber, por otra parte, que en provincias, las Municipalidades, los liceos, las escuelas y otras instituciones han iniciado los trabajos preparatorios de la próxima Pascua con un espíritu análogo al que impera en Santiago.

Las comunicaciones recibidas de diversas partes del país, hacen saber, por otra parte, que en provincias, las Municipalidades, los liceos, las escuelas y otras instituciones han iniciado los trabajos preparatorios de la próxima Pascua con un espíritu análogo al que impera en Santiago.

Las comunicaciones recibidas de diversas partes del país, hacen saber, por otra parte, que en provincias, las Municipalidades, los liceos, las escuelas y otras instituciones han iniciado los trabajos preparatorios de la próxima Pascua con un espíritu análogo al que impera en Santiago.

Las comunicaciones recibidas de diversas partes del país, hacen saber, por otra parte, que en provincias, las Municipalidades, los liceos, las escuelas y otras instituciones han iniciado los trabajos preparatorios de la próxima Pascua con un espíritu análogo al que impera en Santiago.

Las comunicaciones recibidas de diversas partes del país, hacen saber, por otra parte, que en provincias, las Municipalidades, los liceos, las escuelas y otras instituciones han iniciado los trabajos preparatorios de la próxima Pascua con un espíritu análogo al que impera en Santiago.

Las comunicaciones recibidas de diversas partes del país, hacen saber, por otra parte, que en provincias, las Municipalidades, los liceos, las escuelas y otras instituciones han iniciado los trabajos preparatorios de la próxima Pascua con un espíritu análogo al que impera en Santiago.

Las comunicaciones recibidas de diversas partes del país, hacen saber, por otra parte, que en provincias, las Municipalidades, los liceos, las escuelas y otras instituciones han iniciado los trabajos preparatorios de la próxima Pascua con un espíritu análogo al que impera en Santiago.

Las comunicaciones recibidas de diversas partes del país, hacen saber, por otra parte, que en provincias, las Municipalidades, los liceos, las escuelas y otras instituciones han iniciado los trabajos preparatorios de la próxima Pascua con un espíritu análogo al que impera en Santiago.

Las comunicaciones recibidas de diversas partes del país, hacen saber, por otra parte, que en provincias, las Municipalidades, los liceos, las escuelas y otras instituciones han iniciado los trabajos preparatorios de la próxima Pascua con un espíritu análogo al que impera en Santiago.

Las comunicaciones recibidas de diversas partes del país, hacen saber, por otra parte, que en provincias, las Municipalidades, los liceos, las escuelas y otras instituciones han iniciado los trabajos preparatorios de la próxima Pascua con un espíritu análogo al que impera en Santiago.

Las comunicaciones recibidas de diversas partes del país, hacen saber, por otra parte, que en provincias, las Municipalidades, los liceos, las escuelas y otras instituciones han iniciado los trabajos preparatorios de la próxima Pascua con un espíritu análogo al que impera en Santiago.

Las comunicaciones recibidas de diversas partes del país, hacen saber, por otra parte, que en provincias, las Municipalidades, los liceos, las escuelas y otras instituciones han iniciado los trabajos preparatorios de la próxima Pascua con un espíritu análogo al que impera en Santiago.

Las comunicaciones recibidas de diversas partes del país, hacen saber, por otra parte, que en provincias, las Municipalidades, los liceos, las escuelas y otras instituciones han iniciado los trabajos preparatorios de la próxima Pascua con un espíritu análogo al que impera en Santiago.

Las comunicaciones recibidas de diversas partes del país, hacen saber, por otra parte, que en provincias, las Municipalidades, los liceos, las escuelas y otras instituciones han iniciado los trabajos preparatorios de la próxima Pascua con un espíritu análogo al que impera en Santiago.

Las comunicaciones recibidas de diversas partes del país, hacen saber, por otra parte, que en provincias, las Municipalidades, los liceos, las escuelas y otras instituciones han iniciado los trabajos preparatorios de la próxima Pascua con un espíritu análogo al que impera en Santiago.

Las comunicaciones recibidas de diversas partes del país, hacen saber, por otra parte, que en provincias, las Municipalidades, los liceos, las escuelas y otras instituciones han iniciado los trabajos preparatorios de la próxima Pascua con un espíritu análogo al que impera en Santiago.

Las comunicaciones recibidas de diversas partes del país, hacen saber, por otra parte, que en provincias, las Municipalidades, los liceos, las escuelas y otras instituciones han iniciado los trabajos preparatorios de la próxima Pascua con un espíritu análogo al que impera en Santiago.

Las comunicaciones recibidas de diversas partes del país, hacen saber, por otra parte, que en provincias, las Municipalidades, los liceos, las escuelas y otras instituciones han iniciado los trabajos preparatorios de la próxima Pascua con un espíritu análogo al que impera en Santiago.

Las comunicaciones recibidas de diversas partes del país, hacen saber, por otra parte, que en provincias, las Municipalidades, los liceos, las escuelas y otras instituciones han iniciado los trabajos preparatorios de la próxima Pascua con un espíritu análogo al que impera en Santiago.

Las comunicaciones recibidas de diversas partes del país, hacen saber, por otra parte, que en provincias, las Municipalidades, los liceos, las escuelas y otras instituciones han iniciado los trabajos preparatorios de la próxima Pascua con un espíritu análogo al que impera en Santiago.

Las comunicaciones recibidas de diversas partes del país, hacen saber, por otra parte, que en provincias, las Municipalidades, los liceos, las escuelas y otras instituciones han iniciado los trabajos preparatorios de la próxima Pascua con un espíritu análogo al que impera en Santiago.

Las comunicaciones recibidas de diversas partes del país, hacen saber, por otra parte, que en provincias, las Municipalidades, los liceos, las escuelas y otras instituciones han iniciado los trabajos preparatorios de la próxima Pascua con un espíritu análogo al que impera en Santiago.

Las comunicaciones recibidas de diversas partes del país, hacen saber, por otra parte, que en provincias, las Municipalidades, los liceos, las escuelas y otras instituciones han iniciado los trabajos preparatorios de la próxima Pascua con un espíritu análogo al que impera en Santiago.

Las comunicaciones recibidas de diversas partes del país, hacen saber, por otra parte, que en provincias, las Municipalidades, los liceos, las escuelas y otras instituciones han iniciado los trabajos preparatorios de la próxima Pascua con un espíritu análogo al que impera en Santiago.

Las comunicaciones recibidas de diversas partes del país, hacen saber, por otra parte, que en provincias, las Municipalidades, los liceos, las escuelas y otras instituciones han iniciado los trabajos preparatorios de la próxima Pascua con un espíritu análogo al que impera en Santiago.

PRONTO PODRA G. BRETAÑA TENER UNA PRODUCCION MENSUAL DE 700 AEROPLANOS DE COMBATE

Finalmente le será posible llegar a un total de 20,000 máquinas al año. — Así, llegará pronto a ser la primera potencia aérea del mundo. — Alemania pretende evitarlo con la firma de un pacto

(CORRESPONDENCIA DE HUGO SPECK, EXCLUSIVA PARA "LA NACION")

PARIS, 2. — (Especial). — El formidable desarrollo del poder combatiendo en el aire, constituye el principal punto de la información que el Ministerio inglés del ramo Sir Kingsley Wood, podrá dar al Gobierno francés. Según se entiende, el Quai d'Orsay ha sabido que Gran Bretaña se transformará con ritmo acelerado en la potencia aérea más poderosa de Europa, ya que pronto podrá producir 700 máquinas de combate por mes.

A esta situación se llegará en los primeros días de la próxima primavera. En segunda, sería posible realizar la expansión de la fuerza aérea británica con 20,000 aviones por año.

LA COOPERACION DE AMBAS FUERZAS
El objeto de las discusiones de Sir Kingsley Wood es estudiar la aplicación práctica de la cooperación de las fuerzas aéreas de Gran Bretaña y Francia, en caso de guerra. Aún cuando los británicos confían en que las fuerzas aéreas francesas, bien informadas, basten para afrontar cualquiera emergencia, personas bien informadas creen que el Ministerio del Aire de Gran Bretaña recalcará la ansiedad que se siente en Londres por el decaimiento de la producción francesa, debido a las dificultades obreras, que tal vez no permitan que llegue al propuesto nivel de 200 aviones por mes en los primeros meses de 1939.

UNA ADVERTENCIA PELIGROSA
Además se entiende que una sugerencia que podría ser formulada por los británicos y sorprender al Premier es que el triunfo de M. Daladier en la reciente elección en Francia, sería seguido de represalias que no producirían la tranquilidad de los obreros. Se sabe definitivamente que esta idea es sostenida en algunas esferas oficiales británicas; pero, naturalmente, por el hecho de tratarse de una cuestión puramente interna de Francia, aunque afectaría finalmente la cooperación anglo-francesa, el formularla por los británicos envolvería un paso extremadamente delicado.

OBJETO PRINCIPAL DE LA VISITA
La visita de Sir Kingsley Wood estaba destinada originalmente a concurrir a una exposición aeronáutica, pero durante el viaje de M. Chamberlain y Lord Halifax se acordó realizar conversaciones políticas, para revelar hechos y cifras, y para explicar a los franceses que el cambio en la política del Gobierno británico que está produciendo aviones de combate en cantidades superiores a las de cualquier otro país, no debe preocupar a los franceses, pues Gran Bretaña puede ofrecer una más adecuada protección en el aire en cambio de la protección francesa en tierra, en la que insisten los británicos en vista del desdoro de Inglaterra a establecer el servicio obligatorio para organizar un gran ejército como fuerza expedicionaria para entrar a Francia.

MANIOBRAS ALEMANAS
Como la preocupación de Sir Kingsley Wood estriba principalmente en acelerar la producción para lograr el aumento general de la fuerza aérea de Gran Bretaña, la cuestión del pacto aéreo no se presenta en forma destacada, como un tópico de las deliberaciones; pero, a pesar de ello, se dice que Alemania se propone celebrar un pacto aéreo con Gran Bretaña y Francia el año próximo, en orden a detener la producción británica de aviones en una época en que la expansión de la fuerza aérea de Alemania alcanzará y sobrepasará a la alemana, obteniendo el alemán un avión en la carrera armamentista. — HUGO SPECK.

Los equitadores chilenos se embarcaron rumbo a Valparaíso

NUEVA YORK, 2. — (U. P.). — El equipo militar chileno partió en el "Santa María".
También salió en el mismo barco el señor Jorge Covacevic, representante chileno en el Congreso Municipal Panamericano de La Habana, quien viaja acompañado de su señora.

DECLARACIONES DEL GEN. REPUBLICANO ESPAÑOL EMILIO HERRERA QUE VENDRA A LA TRANSMISION DEL MANDO A CHILE

PARIS, 2. — (U. P.). — La United Press entrevistó hoy al general de aviación de la España Republicana, Emilio Herrera, que forma parte de la misión especial republicana que irá a Chile a la transmisión del mando Presidencial. El general Herrera dijo: "Me encontraba en Barcelona preparando mi viaje para asistir a la Conferencia de Geografía Aeronáutica de París, cuando recibí un aviso del señor Indalecio Prieto, quien me ordenaba que me incorporase a la misión que irá a Chile."

"He visitado cuatro veces la América a bordo del "Graf Zeppelin" y en barcos. También he visitado Nueva York, durante uno de los vuelos de dicha aeronave alemana. Desde allí me trasladé en avión a La Habana. Después visité el Perú, La Paz, Buenos Aires, Uruguay y el Brasil. La honrosa misión de asistir a la toma de posesión del mando del Presidente Aguirre Cerdá me permitirá la ocasión de conocer Chile. Después de cumplida la misión, quiero regresar rápidamente a España a continuar mis deberes militares aquí."

"Como jefe de la base de aviación militar de Los Alcázaros, tengo a mi cargo cincuenta y cuatro escuelas de aviación, que abarcan las zonas Norte y Sur del país. Mi hijo, de dieciocho años de edad, era piloto de aviación voluntario y murió durante un combate aéreo. Su exceso de valor, comprensible en la juventud, lo llevó a arriesgar todos los peligros, y entró en combate con fuerzas enemigas tres veces superiores a las que él militaba".

ACONCAGUA DELEGACION DE TIRADORES ARGENTINOS LLEGO AYER EN LA COMBINACION TRANSANDINA

La preside el general don Adolfo Arana, Director de Tiro y Gimnasia de Argentina. — Otros viajeros

LOS ANDES, 2. — Por la combinación transandina llegaron 93 pasajeros. Siguió a la capitán, la cantante argentina señorita María Quirral Espinoza y los componentes del equipo de fútbol brasileño, en un total de 14 personas.

También partieron a Santiago los miembros de la delegación de tiradores argentinos, que preside el general don Adolfo Arana, Director General de Tiro y Gimnasia de la vecina república. La delegación la forman los señores Enrique Álvarez Céspedes, Jesús Duarte, Ricardo Vi-

vanco, Juan de Dios, Federico Manes, Manuel Montenegro, Carlos Bidegani y Amadeo Grimoldi.

Los delegados fueron esperados por el general señor Lira, por el coronel señor Cabrer, por el comandante Undurraga y por el mayor Vergara y continuaron a Santiago en automóvil.

El periodista inglés don Richard Taylor, que llegó en el mismo convoy internacional, siguió a Valparaíso. — (Corresponsal).

O'HIGGINS MEDIDAS PARA EVITAR EL AVANCE DEL TIFUS

RANCAAGUA, 2. — El Jefe Sanitario Provincial, doctor Juan Chiorzini, en vista de los casos de tífus exantemático que se han producido en la ciudad, ha dado a conocer una resolución por la cual se limita el número de personas que pueden entrar a los espectáculos públicos con el fin de evitar el avance del flagelo. — (Corresponsal).

CONCEPCION ANIVERSARIO DE LA E. DE ARTILLERIA NAVAL

TALCAHUANO, 2. — La Escuela de Artillería Naval celebró hoy el 46.º aniversario de su fundación, con un variado programa de festejos.

A mediados el Director del establecimiento, comandante don Oscar Arredondo, ofreció un cocktail a las autoridades, al que asistieron también los señores oficiales del Apostadero, sus reparticiones. — (Echeverría, corresponsal).

Intensa actividad desarrolló la aviación de Franco en el sector de los Pirineos de Cataluña

Los ataques aéreos se concentraron principalmente en el valle superior del río Segre. — El bombardeo aéreo de la región fronteriza puede ser anuncio de la proyectada ofensiva de Franco encaminada a separar Cataluña de Francia

FRONTERA FRANCO ESPAÑA

PARIS, 2. — (U. P.). — Las baterías antiaéreas del ejército francés entraron en acción repetidas veces contra los aviones de la aviación de Franco, que volaban sobre el valle superior del río Segre, hacia Ceret y varias veces, pero todas las veces fueron derribados por el fuego de las baterías francesas de la frontera.

ATAQUES AEROS

Ha habido un notable aumento de actividad de la aviación de Franco al norte y este de Tremp y Sort, y especialmente excursiones de observación sobre Segre, Urdet y Andorra. Pulpurga, y Ripoll, lo que puede ser anuncio de la tanto tiempo esperada ofensiva de Franco en el valle superior del río Segre, a fin de introducir una guisa junto a los Pirineos, alancando a Cataluña de pasados en el valle al mar.

Los aviones volaron a baja altura sobre el tren, ametrallaron los coches. Los pasajeros destruyeron de varios y se arrojaban de los vagones en movimiento, resultando ocho muertos y 50 heridos.

Esta ha sido la segunda semana completa de calma total en los vuelos de la aviación de Franco, lo que puede ser anuncio de la tanto tiempo esperada ofensiva de Franco en el valle superior del río Segre, a fin de introducir una guisa junto a los Pirineos, alancando a Cataluña de pasados en el valle al mar.

Los aviones volaron a baja altura sobre el tren, ametrallaron los coches. Los pasajeros destruyeron de varios y se arrojaban de los vagones en movimiento, resultando ocho muertos y 50 heridos.

Esta ha sido la segunda semana completa de calma total en los vuelos de la aviación de Franco, lo que puede ser anuncio de la tanto tiempo esperada ofensiva de Franco en el valle superior del río Segre, a fin de introducir una guisa junto a los Pirineos, alancando a Cataluña de pasados en el valle al mar.

Los aviones volaron a baja altura sobre el tren, ametrallaron los coches. Los pasajeros destruyeron de varios y se arrojaban de los vagones en movimiento, resultando ocho muertos y 50 heridos.

Esta ha sido la segunda semana completa de calma total en los vuelos de la aviación de Franco, lo que puede ser anuncio de la tanto tiempo esperada ofensiva de Franco en el valle superior del río Segre, a fin de introducir una guisa junto a los Pirineos, alancando a Cataluña de pasados en el valle al mar.

Los aviones volaron a baja altura sobre el tren, ametrallaron los coches. Los pasajeros destruyeron de varios y se arrojaban de los vagones en movimiento, resultando ocho muertos y 50 heridos.

Esta ha sido la segunda semana completa de calma total en los vuelos de la aviación de Franco, lo que puede ser anuncio de la tanto tiempo esperada ofensiva de Franco en el valle superior del río Segre, a fin de introducir una guisa junto a los Pirineos, alancando a Cataluña de pasados en el valle al mar.

Los aviones volaron a baja altura sobre el tren, ametrallaron los coches. Los pasajeros destruyeron de varios y se arrojaban de los vagones en movimiento, resultando ocho muertos y 50 heridos.

Esta ha sido la segunda semana completa de calma total en los vuelos de la aviación de Franco, lo que puede ser anuncio de la tanto tiempo esperada ofensiva de Franco en el valle superior del río Segre, a fin de introducir una guisa junto a los Pirineos, alancando a Cataluña de pasados en el valle al mar.

Los aviones volaron a baja altura sobre el tren, ametrallaron los coches. Los pasajeros destruyeron de varios y se arrojaban de los vagones en movimiento, resultando ocho muertos y 50 heridos.

Esta ha sido la segunda semana completa de calma total en los vuelos de la aviación de Franco, lo que puede ser anuncio de la tanto tiempo esperada ofensiva de Franco en el valle superior del río Segre, a fin de introducir una guisa junto a los Pirineos, alancando a Cataluña de pasados en el valle al mar.

Los aviones volaron a baja altura sobre el tren, ametrallaron los coches. Los pasajeros destruyeron de varios y se arrojaban de los vagones en movimiento, resultando ocho muertos y 50 heridos.

Esta ha sido la segunda semana completa de calma total en los vuelos de la aviación de Franco, lo que puede ser anuncio de la tanto tiempo esperada ofensiva de Franco en el valle superior del río Segre, a fin de introducir una guisa junto a los Pirineos, alancando a Cataluña de pasados en el valle al mar.

Los aviones volaron a baja altura sobre el tren, ametrallaron los coches. Los pasajeros destruyeron de varios y se arrojaban de los vagones en movimiento, resultando ocho muertos y 50 heridos.

Esta ha sido la segunda semana completa de calma total en los vuelos de la aviación de Franco, lo que puede ser anuncio de la tanto tiempo esperada ofensiva de Franco en el valle superior del río Segre, a fin de introducir una guisa junto a los Pirineos, alancando a Cataluña de pasados en el valle al mar.

Los aviones volaron a baja altura sobre el tren, ametrallaron los coches. Los pasajeros destruyeron de varios y se arrojaban de los vagones en movimiento, resultando ocho muertos y 50 heridos.

Esta ha sido la segunda semana completa de calma total en los vuelos de la aviación de Franco, lo que puede ser anuncio de la tanto tiempo esperada ofensiva de Franco en el valle superior del río Segre, a fin de introducir una guisa junto a los Pirineos, alancando a Cataluña de pasados en el valle al mar.

Los aviones volaron a baja altura sobre el tren, ametrallaron los coches. Los pasajeros destruyeron de varios y se arrojaban de los vagones en movimiento, resultando ocho muertos y 50 heridos.

Esta ha sido la segunda semana completa de calma total en los vuelos de la aviación de Franco, lo que puede ser anuncio de la tanto tiempo esperada ofensiva de Franco en el valle superior del río Segre, a fin de introducir una guisa junto a los Pirineos, alancando a Cataluña de pasados en el valle al mar.

Los aviones volaron a baja altura sobre el tren, ametrallaron los coches. Los pasajeros destruyeron de varios y se arrojaban de los vagones en movimiento, resultando ocho muertos y 50 heridos.

Esta ha sido la segunda semana completa de calma total en los vuelos de la aviación de Franco, lo que puede ser anuncio de la tanto tiempo esperada ofensiva de Franco en el valle superior del río Segre, a fin de introducir una guisa junto a los Pirineos, alancando a Cataluña de pasados en el valle al mar.

Los aviones volaron a baja altura sobre el tren, ametrallaron los coches. Los pasajeros destruyeron de varios y se arrojaban de los vagones en movimiento, resultando ocho muertos y 50 heridos.

Esta ha sido la segunda semana completa de calma total en los vuelos de la aviación de Franco, lo que puede ser anuncio de la tanto tiempo esperada ofensiva de Franco en el valle superior del río Segre, a fin de introducir una guisa junto a los Pirineos, alancando a Cataluña de pasados en el valle al mar.

Los aviones volaron a baja altura sobre el tren, ametrallaron los coches. Los pasajeros destruyeron de varios y se arrojaban de los vagones en movimiento, resultando ocho muertos y 50 heridos.

Esta ha sido la segunda semana completa de calma total en los vuelos de la aviación de Franco, lo que puede ser anuncio de la tanto tiempo esperada ofensiva de Franco en el valle superior del río Segre, a fin de introducir una guisa junto a los Pirineos, alancando a Cataluña de pasados en el valle al mar.

Los aviones volaron a baja altura sobre el tren, ametrallaron los coches. Los pasajeros destruyeron de varios y se arrojaban de los vagones en movimiento, resultando ocho muertos y 50 heridos.

Esta ha sido la segunda semana completa de calma total en los vuelos de la aviación de Franco, lo que puede ser anuncio de la tanto tiempo esperada ofensiva de Franco en el valle superior del río Segre, a fin de introducir una guisa junto a los Pirineos, alancando a Cataluña de pasados en el valle al mar.

Los aviones volaron a baja altura sobre el tren, ametrallaron los coches. Los pasajeros destruyeron de varios y se arrojaban de los vagones en movimiento, resultando ocho muertos y 50 heridos.

Esta ha sido la segunda semana completa de calma total en los vuelos de la aviación de Franco, lo que puede ser anuncio de la tanto tiempo esperada ofensiva de Franco en el valle superior del río Segre, a fin de introducir una guisa junto a los Pirineos, alancando a Cataluña de pasados en el valle al mar.

Los aviones volaron a baja altura sobre el tren, ametrallaron los coches. Los pasajeros destruyeron de varios y se arrojaban de los vagones en movimiento, resultando ocho muertos y 50 heridos.

Esta ha sido la segunda semana completa de calma total en los vuelos de la aviación de Franco, lo que puede ser anuncio de la tanto tiempo esperada ofensiva de Franco en el valle superior del río Segre, a fin de introducir una guisa junto a los Pirineos, alancando a Cataluña de pasados en el valle al mar.

Los aviones volaron a baja altura sobre el tren, ametrallaron los coches. Los pasajeros destruyeron de varios y se arrojaban de los vagones en movimiento, resultando ocho muertos y 50 heridos.

Esta ha sido la segunda semana completa de calma total en los vuelos de la aviación de Franco, lo que puede ser anuncio de la tanto tiempo esperada ofensiva de Franco en el valle superior del río Segre, a fin de introducir una guisa junto a los Pirineos, alancando a Cataluña de pasados en el valle al mar.

Los aviones volaron a baja altura sobre el tren, ametrallaron los coches. Los pasajeros destruyeron de varios y se arrojaban de los vagones en movimiento, resultando ocho muertos y 50 heridos.

Esta ha sido la segunda semana completa de calma total en los vuelos de la aviación de Franco, lo que puede ser anuncio de la tanto tiempo esperada ofensiva de Franco en el valle superior del río Segre, a fin de introducir una guisa junto a los Pirineos, alancando a Cataluña de pasados en el valle al mar.

Los aviones volaron a baja altura sobre el tren, ametrallaron los coches. Los pasajeros destruyeron de varios y se arrojaban de los vagones en movimiento, resultando ocho muertos y 50 heridos.

Esta ha sido la segunda semana completa de calma total en los vuelos de la aviación de Franco, lo que puede ser anuncio de la tanto tiempo esperada ofensiva de Franco en el valle superior del río Segre, a fin de introducir una guisa junto a los Pirineos, alancando a Cataluña de pasados en el valle al mar.

Los aviones volaron a baja altura sobre el tren, ametrallaron los coches. Los pasajeros destruyeron de varios y se arrojaban de los vagones en movimiento, resultando ocho muertos y 50 heridos.

Esta ha sido la segunda semana completa de calma total en los vuelos de la aviación de Franco, lo que puede ser anuncio de la tanto tiempo esperada ofensiva de Franco en el valle superior del río Segre, a fin de introducir una guisa junto a los Pirineos, alancando a Cataluña de pasados en el valle al mar.

Los aviones volaron a baja altura sobre el tren, ametrallaron los coches. Los pasajeros destruyeron de varios y se arrojaban de los vagones en movimiento, resultando ocho muertos y 50 heridos.

Esta ha sido la segunda semana completa de calma total en los vuelos de la aviación de Franco, lo que puede ser anuncio de la tanto tiempo esperada ofensiva de Franco en el valle superior del río Segre, a fin de introducir una guisa junto a los Pirineos, alancando a Cataluña de pasados en el valle al mar.

Los aviones volaron a baja altura sobre el tren, ametrallaron los coches. Los pasajeros destruyeron de varios y se arrojaban de los vagones en movimiento, resultando ocho muertos y 50 heridos.

Esta ha sido la segunda semana completa de calma total en los vuelos de la aviación de Franco, lo que puede ser anuncio de la tanto tiempo esperada ofensiva de Franco en el valle superior del río Segre, a fin de introducir una guisa junto a los Pirineos, alancando a Cataluña de pasados en el valle al mar.

Los aviones volaron a baja altura sobre el tren, ametrallaron los coches. Los pasajeros destruyeron de varios y se arrojaban de los vagones en movimiento, resultando ocho muertos y 50 heridos.

Esta ha sido la segunda semana completa de calma total en los vuelos de la aviación de Franco, lo que puede ser anuncio de la tanto tiempo esperada ofensiva de Franco en el valle superior del río Segre, a fin de introducir una guisa junto a los Pirineos, alancando a Cataluña de pasados en el valle al mar.

Los aviones volaron a baja altura sobre el tren, ametrallaron los coches. Los pasajeros destruyeron de varios y se arrojaban de los vagones en movimiento, resultando ocho muertos y 50 heridos.

Esta ha sido la segunda semana completa de calma total en los vuelos de la aviación de Franco, lo que puede ser anuncio de la tanto tiempo esperada ofensiva de Franco en el valle superior del río Segre, a fin de introducir una guisa junto a los Pirineos, alancando a Cataluña de pasados en el valle al mar.

Los aviones volaron a baja altura sobre el tren, ametrallaron los coches. Los pasajeros destruyeron de varios y se arrojaban de los vagones en movimiento, resultando ocho muertos y 50 heridos.

Esta ha sido la segunda semana completa de calma total en los vuelos de la aviación de Franco, lo que puede ser anuncio de la tanto tiempo esperada ofensiva de Franco en el valle superior del río Segre, a fin de introducir una guisa junto a los Pirineos, alancando a Cataluña de pasados en el valle al mar.

Los aviones volaron a baja altura sobre el tren, ametrallaron los coches. Los pasajeros destruyeron de varios y se arrojaban de los vagones en movimiento, resultando ocho muertos y 50 heridos.

Esta ha sido la segunda semana completa de calma total en los vuelos de la aviación de Franco, lo que puede ser anuncio de la tanto tiempo esperada ofensiva de Franco en el valle superior del río Segre, a fin de introducir una guisa junto a los Pirineos, alancando a Cataluña de pasados en el valle al mar.

Los aviones volaron a baja altura sobre el tren, ametrallaron los coches. Los pasajeros destruyeron de varios y se arrojaban de los vagones en movimiento, resultando ocho muertos y 50 heridos.

Esta ha sido la segunda semana completa de calma total en los vuelos de la aviación de Franco, lo que puede ser anuncio de la tanto tiempo esperada ofensiva de Franco en el valle superior del río Segre, a fin de introducir una guisa junto a los Pirineos, alancando a Cataluña de pasados en el valle al mar.

Los aviones volaron a baja altura sobre el tren, ametrallaron los coches. Los pasajeros destruyeron de varios y se arrojaban de los vagones en movimiento, resultando ocho muertos y 50 heridos.

Esta ha sido la segunda semana completa de calma total en los vuelos de la aviación de Franco, lo que puede ser anuncio de la tanto tiempo esperada ofensiva de Franco en el valle superior del río Segre, a fin de introducir una guisa junto a los Pirineos, alancando a Cataluña de pasados en el valle al mar.

Los aviones volaron a baja altura sobre el tren, ametrallaron los coches. Los pasajeros destruyeron de varios y se arrojaban de los vagones en movimiento, resultando ocho muertos y 50 heridos.

PERPIGNAN, 2. (U. P.). — En el bombardeo de la frontera, fueron volados 18 metros de vía férrea entre Aip y Puig Cerdá, quedando interrumpido el tránsito.

El bombardeo de UN TREY

BARCELONA, 2. (U. P.). — El Ministerio de Defensa Nacional anunció que el tren que viajaba 312 voluntarios norteamericanos de la Brigada Internacional fue bombardeado dos veces por cinco aviones nacionalistas en el Puig Cerdá y la frontera francesa. No hubo víctimas. La actividad antiaérea francesa no hizo fuego, pues los aparatos rebeldes no volaron sobre territorio francés.

Los voluntarios norteamericanos llegaron a Lézou en el lado francés de la frontera.

RAIDS DE AVIACION CONTRA PUEBLOS CATALANES

BARCELONA, 2. (U. P.). — La aviación nacionalista ha hecho durante el día de hoy una serie de ataques a pueblos catalanes, a razón de los cuales ha habido hasta ahora, según se informa, 11 muertos y 21 heridos.

Antes de mediodía, 15 hidroaviones bombardearon Palamós, matando a 10 personas y haciendo 15 heridos, de los que fueron destruidos 8 cascos.

Poco antes de mediodía, dos escuadrillas de aviones Savoia-Marchetti atacaron Puigcerdà, al Este de Lérida, matando a 1 persona y haciendo 6 heridos.

También hubo víctimas y perjuicios materiales a causa de los ataques de la aviación nacionalista, en Borja, Blanca, Molinos y Juncosa. Pero hasta el momento no se ha obtenido la lista exacta de muertos.

BARCELONA, 2. (U. P.). — A las 15.15 horas de hoy, diez aviones nacionalistas bombardearon Juncosa, matando a 10 personas y haciendo 15 heridos, de los que fueron destruidos 8 cascos.

Los aviones volaron a baja altura sobre el tren, ametrallaron los coches. Los pasajeros destruyeron de varios y se arrojaban de los vagones en movimiento, resultando ocho muertos y 50 heridos.

Esta ha sido la segunda semana completa de calma total en los vuelos de la aviación de Franco, lo que puede ser anuncio de la tanto tiempo esperada ofensiva de Franco en el valle superior del río Segre, a fin de introducir una guisa junto a los Pirineos, alancando a Cataluña de pasados en el valle al mar.

Los aviones volaron a baja altura sobre el tren, ametrallaron los coches. Los pasajeros destruyeron de varios y se arrojaban de los vagones en movimiento, resultando ocho muertos y 50 heridos.

Esta ha sido la segunda semana completa de calma total en los vuelos de la aviación de Franco, lo que puede ser anuncio de la tanto tiempo esperada ofensiva de Franco en el valle superior del río Segre, a fin de introducir una guisa junto a los Pirineos, alancando a Cataluña de pasados en el valle al mar.

Los aviones volaron a baja altura sobre el tren, ametrallaron los coches. Los pasajeros destruyeron de varios y se arrojaban de los vagones en movimiento, resultando ocho muertos y 50 heridos.

Esta ha sido la segunda semana completa de calma total en los vuelos de la aviación de Franco, lo que puede ser anuncio de la tanto tiempo esperada ofensiva de Franco en el valle superior del río Segre, a fin de introducir una guisa junto a los Pirineos, alancando a Cataluña de pasados en el valle al mar.

Los aviones volaron a baja altura sobre el tren, ametrallaron los coches. Los pasajeros destruyeron de varios y se arrojaban de los vagones en movimiento, resultando ocho muertos y 50 heridos.

Esta ha sido la segunda semana completa de calma total en los vuelos de la aviación de Franco, lo que puede ser anuncio de la tanto tiempo esperada ofensiva de Franco en el valle superior del río Segre, a fin de introducir una guisa junto a los Pirineos, alancando a Cataluña de pasados en el valle al mar.

Los aviones volaron a baja altura sobre el tren, ametrallaron los coches. Los pasajeros destruyeron de varios y se arrojaban de los vagones en movimiento, resultando ocho muertos y 50 heridos.

Esta ha sido la segunda semana completa de calma total en los vuelos de la aviación de Franco, lo que puede ser anuncio de la tanto tiempo esperada ofensiva de Franco en el valle superior del río Segre, a fin de introducir una guisa junto a los Pirineos, alancando a Cataluña de pasados en el valle al mar.

Los aviones volaron a baja altura sobre el tren, ametrallaron los coches. Los pasajeros destruyeron de varios y se arrojaban de los vagones en movimiento, resultando ocho muertos y 50 heridos.

Esta ha sido la segunda semana completa de calma total en los vuelos de la aviación de Franco, lo que puede ser anuncio de la tanto tiempo esperada ofensiva de Franco en el valle superior del río Segre, a fin de introducir una guisa junto a los Pirineos, alancando a Cataluña de pasados en el valle al mar.

Los aviones volaron a baja altura sobre el tren, ametrallaron los coches. Los pasajeros destruyeron de varios y se arrojaban de los vagones en movimiento, resultando ocho muertos y 50 heridos.

Esta ha sido la segunda semana completa de calma total en los vuelos de la aviación de Franco, lo que puede ser anuncio de la tanto tiempo esperada ofensiva de Franco en el valle superior del río Segre, a fin de introducir una guisa junto a los Pirineos, alancando a Cataluña de pasados en el valle al mar.

Los aviones volaron a baja altura sobre el tren, ametrallaron los coches. Los pasajeros destruyeron de varios y se arrojaban de los vagones en movimiento, resultando ocho muertos y 50 heridos.

Esta ha sido la segunda semana completa de calma total en los vuelos de la aviación de Franco, lo que puede ser anuncio de la tanto tiempo esperada ofensiva de Franco en el valle superior del río Segre, a fin de introducir una guisa junto a los Pirineos, alancando a Cataluña de pasados en el valle al mar.

Los aviones volaron a baja altura sobre el tren, ametrallaron los coches. Los pasajeros destruyeron de varios y se arrojaban de los vagones en movimiento, resultando ocho muertos y 50 heridos.

Esta ha sido la segunda semana completa de calma total en los vuelos de la aviación de Franco, lo que puede ser anuncio de la tanto tiempo esperada ofensiva de Franco en el valle superior del río Segre, a fin de introducir una guisa junto a los Pirineos, alancando a Cataluña de pasados en el valle al mar.

Los aviones volaron a baja altura sobre el tren, ametrallaron los coches. Los pasajeros destruyeron de varios y se arrojaban de los vagones en movimiento, resultando ocho muertos y 50 heridos.

Esta ha sido la segunda semana completa de calma total en los vuelos de la aviación de Franco, lo que puede ser anuncio de la tanto tiempo esperada ofensiva de Franco en el valle superior del río Segre, a fin de introducir una guisa junto a los Pirineos, alancando a Cataluña de pasados en el valle al mar.

Los aviones volaron a baja altura sobre el tren, ametrallaron los coches. Los pasajeros destruyeron de varios y se arrojaban de los vagones en movimiento, resultando ocho muertos y 50 heridos.

Esta ha sido la segunda semana completa de calma total en los vuelos de la aviación de Franco, lo que puede ser anuncio de la tanto tiempo esperada ofensiva de Franco en el valle superior del río Segre, a fin de introducir una guisa junto a los Pirineos, alancando a Cataluña de pasados en el valle al mar.

Los aviones volaron a baja altura sobre el tren, ametrallaron los coches. Los pasajeros destruyeron de varios y se arrojaban de los vagones en movimiento, resultando ocho muertos y 50 heridos.

Esta ha sido la segunda semana completa de calma total en los vuelos de la aviación de Franco, lo que puede ser anuncio de la tanto tiempo esperada ofensiva de Franco en el valle superior del río Segre, a fin de introducir una guisa junto a los Pirineos, alancando a Cataluña de pasados en el valle al mar.

Los aviones volaron a baja altura sobre el tren, ametrallaron los coches. Los pasajeros destruyeron de varios y se arrojaban de los vagones en movimiento, resultando ocho muertos y 50 heridos.

Esta ha sido la segunda semana completa de calma total en los vuelos de la aviación de Franco, lo que puede ser anuncio de la tanto tiempo esperada ofensiva de Franco en el valle superior del río Segre, a fin de introducir una guisa junto a los Pirineos, alancando a Cataluña de pasados en el valle al mar.

Los aviones volaron a baja altura sobre el tren, ametrallaron los coches. Los pasajeros destruyeron de varios y se arrojaban de los vagones en movimiento, resultando ocho muertos y 50 heridos.

Esta ha sido la segunda semana completa de calma total en los vuelos de la aviación de Franco, lo que puede ser anuncio de la tanto tiempo esperada ofensiva de Franco en el valle superior del río Segre, a fin de introducir una guisa junto a los Pirineos, alancando a Cataluña de pasados en el valle al mar.

Obra premiada como el mejor canto a Faustino Sarmiento

La del poeta cubano señor Andrés de Piedra Bueno

ROMANCERO

En relación con el concurso organizado por la Sociedad de Escritores y Artistas de la Habana, sobre un canto al prócer y educador argentino, Domingo Faustino Sarmiento, ha llegado a nuestro diario una comunicación por la que se nos informa que el Jurado Calificador del Concurso otorgó el premio a la composición "Sarmiento", subtítulo "Romancero de la Vida", del poeta cubano señor Andrés de Piedra Bueno, doctor en Derecho.

El próximo 15 de febrero, en la celebración al homenaje Continental a Sarmiento, se le hará la entrega del premio.

GATORCE DIAS ESTARA AUSENTE EL ALCALDE

El Alcalde señor Onofre Lillo se dirigirá mañana en la tarde a Villa del Mar, en viaje de luna de miel. Después hará un viaje hasta Arica.

El señor Lillo estará ausente de esta capital más o menos 14 días, pues regresará a reanudar sus funciones a mediados del mes.

RESTAURANTES POP. EN DIVERSAS PROVINCIAS

El jefe de los servicios de los Restaurantes Populares, señor Víctor Celis ha regresado de una gira que efectuó a las provincias de Coquimbo, Atacama y Antofagasta.

Esta gira fue con el objeto de estudiar la creación de nuevos restaurantes populares en los principales centros de población, de acuerdo con el plan que se ha trazado el Gobierno. En todas partes encontró la mejor acogida, esperando que de un momento a otro esta aspiración se convertirá en una realidad.

Cumplimiento de la Ley N.º 4,180 de Pavimentación

Oficio enviado a este respecto por el Alcalde a los notarios de Santiago

CERTIFICADO

El Alcalde de Santiago, señor Onofre Lillo, envió ayer a los notarios de la capital, un oficio relacionado con la obligación que tiene éstos de no otorgar escrituras de transferencias de dominio, constitución de derecho reales, transmisión por causa de muerte y, en general, cualquiera otra modificación de dominio, sin que previamente se les presente un certificado de la Dirección de Pavimentación que establezca haberse pagado los servicios vendidos.

La obligación a que alude el señor Lillo está contemplada en el artículo 8.º de la Ley N.º 4,180, sobre Pavimentación de Santiago. El oficio termina haciendo ver la necesidad de que los notarios den estricto cumplimiento a la disposición anteriormente citada, exigiendo los certificados de cancelación de las deudas de pavimentación, por todas las casillas con que deslinden las propiedades de cuyas transferencias se trate.

EN TRATAMIENTO LOS NIÑOS MORDIDOS POR UN PERRO RABIOSO

La Inspección Provincial de Sanidad de Santiago ha sometido a un severo tratamiento preventivo a los 14 niños que ayer fueron mordidos por un perro rabioso, en la comuna de Barrancas.

Con este objeto se ha dispuesto que, diariamente, una brigada especial vaya hasta el domicilio de los pacientes a fin de colocarles las inyecciones anti-rábicas.

Las autoridades sanitarias han iniciado las gestiones del caso ante la Municipalidad de Barrancas, a fin de que se inicie una campaña contra los perros vagos que abundan en ese sector, con el objeto de evitar la repetición de casos análogos.

SEMANA KERMESSE Pro ayuda República Española

LECHE PARA LOS NIÑOS PAN PARA LAS MADRES

Contribuid con vuestra presencia y vuestro obolo al alivio de los males causados por los horrores de la guerra, acudiendo a la Gran KERMESSE, organizada por el Directorio de Instituciones Republicanas Españolas.

ACUDID TODOS Días Sábado 3 y Domingo 4 -- 7 y 8 -- **ACUDID TODOS** 10 y 11 de Diciembre.

al Centro Republicano Español SAN DIEGO 216

En el ring del Girardi pelea el Ñuñoa B. C.

El Chento actúa en el match de fondo

El Ñuñoa B. C. cumple esta noche, a las 21.30 horas, en el ring del Girardi, Santa Isabel 0404 el compromiso más difícil que ha cumplido en su corta vida.

Al enfrentarse el Ñuñoa al Girardi, de inmediato se incorpora entre los clubs de mayor prestigio y coteja sus hombres ante rivales peligrosos que darán una medida exacta de la capacidad de los nuevos valores que defienden al Ñuñoa B. C.

En el encuentro de fondo de esta noche, actúa el popular Chento, Vicente Cuevas, el hábil y valiente peleador del Girardi que cuenta a su haber con una magnífica hoja de servicio en los rings de esta capital.

UN BUEN PROGRAMA

El programa que se realizará

Comercio Atlético tiene rival difícil esta noche en Colo Colo B. C.

Medios pesado actúan en el match de fondo

El ring del Comercio Atlético servirá de escenario esta noche a una competencia de buena calidad. Nos referimos a la revancha que pelea este club con el Colo-Colo B. C., competencia que dará margen a que se reúna un público numeroso en el cómodo local de la calle Galvez 1262.

El encuentro de fondo de esta reunión estará confiado a los pupilillas de la categoría medio pesado Vicente Medina, elemento nuevo de gran porvenir, que reúne buenas condiciones técnicas y resistencia y valentía necesarias para ofrecer una lucha violenta ante Fidel Azócar, el experimentado peleador del Colo-Colo B. C.

EL PROGRAMA

Damos a continuación el programa que esta noche, a las

21.30 horas, se efectuará en el ring del Comercio Atlético B. C. Alberto Ruiz, Comercio Atlético, con Mario Prado, Colo-Colo.

Oscar Pérez, Comercio Atlético, con Manuel Solorza, Colo-Colo.

René Carrasco, Comercio Atlético, con Enrique Candia, Colo-Colo.

Alberto Chamorro, Comercio Atlético, con Manuel Iglesias.

Jorge Vidal, C. Atlético, con Luis Ossa, Colo-Colo.

De fondo: Vicente Medina, C. Atlético, con Fidel Azócar, Colo-Colo.

Universidad Católica inaugura hoy un gran gimnasio

La Universidad Católica, se coloca a la cabeza de los planteles educacionales, pues ha sido siempre materia de especial estudio y preocupación de su dirección, la de facilitar al alumnado los medios para la práctica de los deportes y es

así como por el momento los universitarios católicos conservan el cetro de las actividades deportivas universitarias.

TRES PELEAS A 5 ROUNDS El interesante programa, de esta noche en la Universidad Católica, cuenta con tres peleas básicas a cinco rounds. En estos combates intervendrán los aficionados universitarios Roberto Balbontin, que tendrá como contendiente a Galvarino Rojas, el mismo hombre con quien Balbontin disputó la final del campeonato de novicios del año pasado, haciendo un match de bastante emoción y reñido.

Miguel Aronowsky, el hábil campeón universitario, hará otro de los encuentros básicos, teniendo como adversario a Miguel

Reed, Aronowsky, Cajas, Saavedra, y otros

Un gran festival de box amateur habrá esta noche, a las 21.30 horas con motivo de la inauguración del Gim. de la Universidad Católica, el que quedará ubicado en la Av. Portugal 71.

El estadio que se inaugurará esta noche, es el más cómodo y bien instalado que habrá en el país, pues se trata de una sala cerrada para más de mil quinientos personas, dotada de todos los recursos necesarios para la práctica del boxeo.

Duarte, un agresivo peleador de la Católica, será el siguiente: match será confiado a Wilson Reed medio pesado universitario quien enfrentará a Carlos Baeza, peso pesado del Badminton B. C.

EL PROGRAMA El programa de esta noche en la Católica, será el siguiente: Tres rounds: Domingo Aguilera (Bad.) v. Domingo Adams (UC.)

Hernán Huerta (Prov.) v. Ricardo Baeza (Bad.)

E. Paves (Prov.) v. Sergio Reyes (UC.)

Cachirao Pérez (Prov.) v. Mario Torres (Bad.)

A esta reunión deben concurrir los directores, miembros de comisiones, delegados y los aficionados de los clubs de box de Santiago que se indicarán en el presente informativo, con el fin de concentrarse para ocupar la carpeta que les será asignada para el cambio de ropa por el uniforme que usarán en el desfile.

Los aficionados esperan con interés los encuentros que se realizarán esta noche en el ring de la calle San Pablo, y en los que participarán las más destacadas figuras del boxeo de Valparaíso.

Se trata de un programa en que intervendrán varios pupilillas de cartel y buenas condiciones, por lo que es de presumir que la reunión revestirá caracteres de especial importancia.

El programa que se desarrollará mañana, es el siguiente: Gerardo Jorjé, del Franco, con Juan Barros, del Famae.

Victor Núñez, del Franco, con Enrique Mena, del Famae.

Abilio Lazo, del Franco, con Humberto Montes, del Famae.

Maté Ferrer, del Franco, con Nibaldo Quezada, del Famae.

Alejandro González, del Franco, con Roberto Cortés, del Famae.

Semifondo: Víctor Maturana, del Franco, con Luis Solorza, del Famae.

De fondo: Carlos Orellana, del Franco, con Julio Vega, del Famae.

Reserva: Hernán Sánchez.

Reserva: Hernán Sánchez.

Reserva: Hernán Sánchez.

Reserva: Hernán Sánchez.

Reserva: Hernán Sánchez.

Reserva: Hernán Sánchez.

Reserva: Hernán Sánchez.

Reserva: Hernán Sánchez.

Reserva: Hernán Sánchez.

Reserva: Hernán Sánchez.

Reserva: Hernán Sánchez.

Reserva: Hernán Sánchez.

Reserva: Hernán Sánchez.

Reserva: Hernán Sánchez.

Reserva: Hernán Sánchez.

Reserva: Hernán Sánchez.

Reserva: Hernán Sánchez.

Reserva: Hernán Sánchez.

Reserva: Hernán Sánchez.

Reserva: Hernán Sánchez.

Reserva: Hernán Sánchez.

Reserva: Hernán Sánchez.

Reserva: Hernán Sánchez.

Reserva: Hernán Sánchez.

Reserva: Hernán Sánchez.

Reserva: Hernán Sánchez.

Reserva: Hernán Sánchez.

Reserva: Hernán Sánchez.

Reserva: Hernán Sánchez.

Reserva: Hernán Sánchez.

Reserva: Hernán Sánchez.

Reserva: Hernán Sánchez.

Reserva: Hernán Sánchez.

Reserva: Hernán Sánchez.

Reserva: Hernán Sánchez.

Reserva: Hernán Sánchez.

Reserva: Hernán Sánchez.

Reserva: Hernán Sánchez.

Reserva: Hernán Sánchez.

Reserva: Hernán Sánchez.

Reserva: Hernán Sánchez.

Reserva: Hernán Sánchez.

Reserva: Hernán Sánchez.

Reserva: Hernán Sánchez.

Reserva: Hernán Sánchez.

Reserva: Hernán Sánchez.

Reserva: Hernán Sánchez.

Reserva: Hernán Sánchez.

Reserva: Hernán Sánchez.

Reserva: Hernán Sánchez.

Reserva: Hernán Sánchez.

Reserva: Hernán Sánchez.

Reserva: Hernán Sánchez.

Reserva: Hernán Sánchez.

Reserva: Hernán Sánchez.

Reserva: Hernán Sánchez.

Reserva: Hernán Sánchez.

Reserva: Hernán Sánchez.

Reserva: Hernán Sánchez.

CRONICA POLICIAL

Niña de 17 años está secuestrada en una casa de campo

Dice que se encuentra grave por haber sido maltratada

Don Elias Walner Lawin, de 60 años, calle Mapocho 3058, se presentó a la 7.ª Comisaría a dar cuenta de que el domingo 26 de noviembre, a las 18 de la noche, en Avenida Blasco de Garay, entre España y Maipo, se encontraba secuestrada una niña de 17 años, quien se encuentra en una casa de campo, en la comuna de Maipo, a unas 10 leguas de la capital.

Al producirse la desgracia, Lawin emprendió la fuga con la niña, en cuyo interior viajaba como pasajero empleado de la Compañía de Gas.

Iniciadas las investigaciones por personal de la 5.ª Subcomisaría Judicial, se tropezó al momento con la dificultad de encontrar a las personas que señalaron el accidente, lo que impidió dar lugar a una investigación.

FALLECIO A CAUSA DE HABER INGERIDO DOSIS DE SULFATO DE COBRE

Fortunato Alvarado Salas, domiciliado en calle Fermin Vivacosta 645, ha dado cuenta a la policía de que el martes último, Rosa González Villegas, del mismo domicilio, ingirió una dosis de sulfato de cobre, que le produjo la muerte tres horas después.

ACUSA AL APODERADO DE HABERLA ESTAFADO EN LA SUMA DE 99.000 PESOS

Doña María Lucinda Rivera, que vive en calle Pérez Cotapos 48, se ha presentado a la policía a dar cuenta que Carlos Salas Parada, mismo domicilio, la ha hecho víctima de una estafa por 99 mil pesos. Dice la denunciante que Salas la hizo firmar un poder ante el notario don Julio Larraín Urrutia, mediante cuyo documento vendió una propiedad de la denunciante en la suma indicada, sin rendirle la cuenta alguna de esta operación.

DECLARADOS REOS POR MUERTE DE UN VETERANO

El 3.º Juzgado del Crimen, declaró reos a Mercedes Cordero, Francisco Díaz, en el caso de la muerte del veterano don Emilio Sotomayor, en su domicilio de la calle Centenario.

La muerte del señor Sotomayor, presentado desde los primeros momentos con caracteres sospechosos, a causa del apresuramiento con que se efectuó el entierro, llevó al Cementerio General.

El P. Muñoz se enfrenta hoy al Ferrovial

Estos encuentros tendrán lugar en el ring de la Estación Alameda

En el cómodo ring de la calle Exposición 248, tendrá lugar esta noche a las 21.30 horas, el interclub concertado por los Ferrovial y Alameda, con el Pablo Muñoz B. C.

Las dos instituciones han recorrido a sus elementos de mayor cartel, lo que permite esperar que el programa fijado para esta noche alcance interés y entusiasmo a los asistentes al local de la Estación Alameda.

EL PROGRAMA El programa de esta noche en el ring de los Ferrovial y Alameda, es el siguiente: Luis Muñoz, Ferrovial, Alameda, 3 rounds, vs. Daniel Hernández, P. Muñoz.

PRIMER MATCH DE FONDO

Primer match de fondo de esta noche, vs. Eduardo Hernández, P. Muñoz.

Segundo match de fondo de esta noche, vs. Enrique Ramírez, P. Muñoz.

Los trabajos de ayer en ambos Hipódromos

Club Hípico

(Pista de arena)

INFIERNO, montado por J. F. Marchant, pasó 700 metros en 45, repitió en 49.

GIRONDA, montado por D. Guzmán, pasó 600 metros en 40, repitió en 38.

BUCHA, montado por O. Ulioa, pasó 700 metros en 45.

YACHANGRA, montado por L. González, pasó 1.400 metros en 1.36, repitió en 1.35.

LIMOGES, montado por aprendizaje, pasó 500 metros en 31, repitió en 30.

LA ALIA, montado por B. Cornejo, pasó 600 metros en 39, repitió en 37.

YIRUTA, montado por S. Arriola, pasó 500 metros en 32.

FRACADELL, montado por J. Morales, pasó 800 metros en 31, repitió en 30.

COBA BARBARA, montado por E. Ulioa, pasó 300 metros en 18.

BARRYMORE, montado por L. González, pasó 1.000 metros en 1.37, repitió en 1.36.

NABICETA, montado por P. Flores, pasó 600 metros en 33, repitió en 32.

CRONICA POLICIAL

Niña de 17 años está secuestrada en una casa de campo

Dice que se encuentra grave por haber sido maltratada

Don Elias Walner Lawin, de 60 años, calle Mapocho 3058, se presentó a la 7.ª Comisaría a dar cuenta de que el domingo 26 de noviembre, a las 18 de la noche, en Avenida Blasco de Garay, entre España y Maipo, se encontraba secuestrada una niña de 17 años, quien se encuentra en una casa de campo, en la comuna de Maipo, a unas 10 leguas de la capital.

Al producirse la desgracia, Lawin emprendió la fuga con la niña, en cuyo interior viajaba como pasajero empleado de la Compañía de Gas.

Iniciadas las investigaciones por personal de la 5.ª Subcomisaría Judicial, se tropezó al momento con la dificultad de encontrar a las personas que señalaron el accidente, lo que impidió dar lugar a una investigación.

FALLECIO A CAUSA DE HABER INGERIDO DOSIS DE SULFATO DE COBRE

Fortunato Alvarado Salas, domiciliado en calle Fermin Vivacosta 645, ha dado cuenta a la policía de que el martes último, Rosa González Villegas, del mismo domicilio, ingirió una dosis de sulfato de cobre, que le produjo la muerte tres horas después.

ACUSA AL APODERADO DE HABERLA ESTAFADO EN LA SUMA DE 99.000 PESOS

Doña María Lucinda Rivera, que vive en calle Pérez Cotapos 48, se ha presentado a la policía a dar cuenta que Carlos Salas Parada, mismo domicilio, la ha hecho víctima de una estafa por 99 mil pesos. Dice la denunciante que Salas la hizo firmar un poder ante el notario don Julio Larraín Urrutia, mediante cuyo documento vendió una propiedad de la denunciante en la suma indicada, sin rendirle la cuenta alguna de esta operación.

DECLARADOS REOS POR MUERTE DE UN VETERANO

El 3.º Juzgado del Crimen, declaró reos a Mercedes Cordero, Francisco Díaz, en el caso de la muerte del veterano don Emilio Sotomayor, en su domicilio de la calle Centenario.

La muerte del señor Sotomayor, presentado desde los primeros momentos con caracteres sospechosos, a causa del apresuramiento con que se efectuó el entierro, llevó al Cementerio General.

El P. Muñoz se enfrenta hoy al Ferrovial

Estos encuentros tendrán lugar en el ring de la Estación Alameda

En el cómodo ring de la calle Exposición 248, tendrá lugar esta noche a las 21.30 horas, el interclub concertado por los Ferrovial y Alameda, con el Pablo Muñoz B. C.

Las dos instituciones han recorrido a sus elementos de mayor cartel, lo que permite esperar que el programa fijado para esta noche alcance interés y entusiasmo a los asistentes al local de la Estación Alameda.

EL PROGRAMA El programa de esta noche en el ring de los Ferrovial y Alameda, es el siguiente: Luis Muñoz, Ferrovial, Alameda, 3 rounds, vs. Daniel Hernández, P. Muñoz.

PRIMER MATCH DE FONDO

Primer match de fondo de esta noche, vs. Eduardo Hernández, P. Muñoz.

Segundo match de fondo de esta noche, vs. Enrique Ramírez, P. Muñoz.

Los trabajos de ayer en ambos Hipódromos

Club Hípico

(Pista de arena)

INFIERNO, montado por J. F. Marchant, pasó 700 metros en 45, repitió en 49.

GIRONDA, montado por D. Guzmán, pasó 600 metros en 40, repitió en 38.

BUCHA, montado por O. Ulioa, pasó 700 metros en 45.

YACHANGRA, montado por L. González, pasó 1.400 metros en 1.36, repitió en 1.35.

LIMOGES, montado por aprendizaje, pasó 500 metros en 31, repitió en 30.

LA ALIA, montado por B. Cornejo, pasó 600 metros en 39, repitió en 37.

YIRUTA, montado por S. Arriola, pasó 500 metros en 32.

FRACADELL, montado por J. Morales, pasó 800 metros en 31, repitió en 30.

COBA BARBARA, montado por E. Ulioa, pasó 300 metros en 18.

BARRYMORE, montado por L. González, pasó 1.000 metros en 1.37, repitió en 1.36.

NABICETA, montado por P. Flores, pasó 600 metros en 33, repitió en 32.

Como se generó la construcción del Estadio Nacional

DESDE EL AÑO 1918, A RAIZ DEL TRIUNFO DE LOS MARATONISTAS JORQUEIRA, URZUA Y LAMILLA, "LA NACIÓN" LANZO LA IDEA DE CONSTRUIRLO

COMO ABORDO EL ACTUAL GOBIERNO EL IMPORTANTE PROBLEMA Y FORMA EN QUE SE RESOLVIO SU ACTUAL UBICACION

EL 25 DE FEBRERO DE 1937, LA FIRMA SALINAS Y FABRES LTDA. INICIO LOS TRABAJOS Y EN MENOS DE DOS AÑOS SE HA COMPLETADO EL GRAN ANFITEATRO, LA OBRA MONUMENTAL DEL GRAN ESTADIO

Se inaugura hoy, con toda la solemnidad que el acontecimiento requiere, el gran anfiteatro del Estadio Nacional de Chile. Los deportistas chilenos ven cumplida una de sus más grandes aspiraciones y la capital de la República puede ostentar orgullo una de las más modernas y grandes construcciones deportivas del mundo.

El Gobierno del Excmo. señor Alessandri se ha ganado el reconocimiento de los deportistas del país y de todos los que saben valorar y mirar con simpatía lo que se refiere a la defensa y vitalización de la raza, que encuentra, en la práctica del deporte, su más sólida base.

El Presidente de la República ha sido un constante y entusiasta impulsor del Estadio; en todo momento, desde que se hicieron las primeras gestiones en 1918, ha prestado su decidida cooperación y apoyo para vanjar dificultades, obtener los medios necesarios y estimular ampliamente el desarrollo de la obra.

El Excmo. señor Alessandri comparte el mérito de haber hecho posible la construcción de nuestro gran campo deportivo el actual Ministro de Hacienda don Francisco García, a quien ha correspondido una labor más dilatada, constante y decisiva en la terminación de la obra; el Ministro de Educación don Guillermo Correa Fuenzalida y el ex Ministro de la misma cartera señor Osvaldo Vial, quien dio los primeros pasos para llevar a la práctica la aspiración largamente sentida de obtener el estadio.

UN POCO DE HISTORIA
Desde el año 1918, a raíz del triunfo obtenido por Jorquera, Urzua y Lamilla en la maratón de Buenos Aires, "LA NACIÓN" lanzó la idea de construir el Estadio Nacional en Santiago. Durante un largo período y en diversas oportunidades, se renovaron los intentos, pero los trastornos políticos alejaron constantemente estas iniciativas.

En los comienzos de la actual administración, nuestro diario lanzó sus fuegos y comenzó una campaña ininterrompida, moviendo todos los sectores que podían para llevar a la práctica la construcción del estadio y recordando opiniones de las autoridades gubernativas, municipales, nacionales y deportivas.

Este gran despliegue de propaganda, hecha con decisión y espíritu público, tuvo su resultado definitivo. En efecto, el año 1934, el Ministro de Educación señor Osvaldo Vial, de acuerdo con S. E. el Presidente de la República, designó una comisión especial que estudiara el problema de la ubicación del estadio y presentara un informe al Gobierno.

En los considerandos del decreto respectivo, el Gobierno había de tener en cuenta el desarrollo del deporte atraía cada día más cultores y espectadores a las canchas, los cuales, en su totalidad, eran de propiedad particular; la construcción de un estadio moderno era de una necesidad imperiosa y que con su realización se prestaría un valioso aporte al fomento de las actividades deportivas.

La comisión quedó compuesta por los señores Ricardo Müller, Osvaldo Vial, Kilsdonk, Luis Quintanero, Gm. García Huidobro, Ramón Palma Soto y Enrique Barboza.

Tan pronto se estudió el decreto, la comisión pasó a trabajar y estudió los diversos terrenos que se presentaban aptos para la construcción del estadio.

El conocimiento de estas actividades promovió un amplio movimiento de opinión en todos los círculos y no fueron pocos los vecinos que llevaron sus ideas a la prensa recomendando el sitio que a su juicio más convenía.

Después de impropia labor, la comisión oficial emitió un informe recomendando, en primer término, el Parque Cousiño y a continuación la Quinta Normal.

El 23 de febrero de 1935, se firmó el decreto llamando a concurso de anteproyecto a los arquitectos chilenos. El jurado designado al efecto expidió su fallo otorgando el primer premio al anteproyecto de los señores Ricardo Müller, Anibal Fuentes-Alba y Alberto Cormichez.

El señor Müller es un profesional que se ha preocupado de estudiar cuanto se relaciona con construcciones deportivas, aumentando el acervo de sus conocimientos con observaciones personales de los más grandes campos deportivos europeos.

En el concurso de anteproyectos para el Estadio Nacional, obtuvo también el segundo premio en compañía de los arquitectos señores M. Daglia y J. Murillo.

Pertenecía a la mente a la Dirección General de Arquitectura, en la que desempeña el cargo de Jefe de la Sección Estudios. Sirve también, en el carácter de ad-honorem, el puesto de Jefe de la Sección Estudios del Ministerio de Educación.

No sin vencer una fuerte oposición, descartada la idea del Parque Cousiño por las razones expuestas, se decidió por la Quinta Normal, después de una gestión especial llevada entre el señor García Gana y el Rector de la Universidad de Chile, señor Juvenal Hernández.

El Gobierno designó la junta administrativa del estadio, la que amplió hasta hoy integrada por las siguientes personas: Señores Juvenal Hernández, Rector de la Universidad de Chile; Julio Bustamante, Intendente de Santiago; Leopoldo Infante, en representación del Alcalde de Santiago; Ricardo Müller, Roberto Vergara, Luis Vargas Salcedo, Alfredo Ríos y Jorge Palma Soto, secretario.

Esta junta pidió propuestas públicas para la construcción del Estadio en la Quinta Normal, siendo aceptada después de haber estudiado la de los señores Salinas y Fabres Ltda., que era considerada más baja que la de los otros oponentes.

Ya se habían iniciado los trabajos en los terrenos de la Quinta Normal cuando una gestión de la Sociedad Nacional de Agricultura, los hizo paralizar. Las razones que hizo valer este organismo fueron de tal carácter, que el Gobierno hubo de cambiar su resolución de ubicar el estadio en la Quinta Normal.

LOS ARQUITECTOS DEL ESTADIO

En 1935 el Gobierno llamó a concurso a los arquitectos chilenos para elegir el anteproyecto que serviría para la construcción del Estadio Nacional.

Obtuvo el primer premio el anteproyecto, presentado por los arquitectos señores Ricardo Müller, Anibal Fuentes-Alba, Bonnard y Alberto Cormichez, a quienes el Gobierno contrató para desarrollar los planos y dirigir las obras.

Uno de ellos, el señor Fuentes-Alba, falleció en el curso del presente año, sin alcanzar a ver terminada la obra de mayor aliento en que había intervenido. Era un profesional estudioso y gozaba de general estimación por sus dotes de hombre y de caballero. Fue también un deportista de gran valía y un distinguido arquitecto de la Caja de Seguro Obligatorio.

El señor Cormichez, también, pertenece a la Sección Arquitectura de la Caja de Seguro, y goza de merecido prestigio profesional.

La dirección de las obras del Estadio ha estado a cargo de don Ricardo Müller, Hays, cuya calidad profesional y gran experiencia constituyen la mejor garantía de la bondad de la construcción.

El señor Müller es un profesional que se ha preocupado de estudiar cuanto se relaciona con construcciones deportivas, aumentando el acervo de sus conocimientos con observaciones personales de los más grandes campos deportivos europeos.

En el concurso de anteproyectos para el Estadio Nacional, obtuvo también el segundo premio en compañía de los arquitectos señores M. Daglia y J. Murillo.

Pertenecía a la mente a la Dirección General de Arquitectura, en la que desempeña el cargo de Jefe de la Sección Estudios. Sirve también, en el carácter de ad-honorem, el puesto de Jefe de la Sección Estudios del Ministerio de Educación.

Con la inauguración...

(DE LA PRIMERA PAGINA)

Las No. 1. Dirigirá la señorita Andrea Haas.

6.— Presentación del Instituto de Educación Física.

7.— Presentación de la Escuela Militar.

LAS PUERTAS SE ABIRAN A LAS 13 HORAS

Las puertas del Estadio Nacional se abrirán, en los festivales de hoy y mañana, a las 13 horas.

INSTRUCCIONES PARA EL DESFILE

El Consejo Nacional de Deportes ha impartido las siguientes instrucciones para el desfile de hoy.

Los participantes en el desfile inaugural del Estadio Nacional, se concentrarán en el potrero ubicado al este del estadio, a objeto de cambiar su traje de calle por la tenida de presentación acordada por cada federación.

En el sitio indicado se levantarán carpas con un letrero visible que indique su destino, en ellas se dejará la ropa de civil, debidamente ordenada, para colocársela una vez terminado el desfile.

Los presidentes de cada federación dictarán las disposiciones del caso a fin de que los participantes se encuentren listos para formar, junto a sus respectivas carpas, a las 14 horas.

Se recomienda especial atención en lo que se refiere a la presentación individual.

Los desfilantes se organizarán en columnas de 4 hombres de frente, por estricto orden de estatura. Uno o varios oficiales de Ejército cooperarán con el director de cada federación, a fin de organizar las columnas e impartir las órdenes referentes al desfile.

Al anuncio de atención y marcha, dados por clarines, se romperá la marcha, haciendo en primer término las banderas del Ejército y Carabineros, las que entrarán por la puerta de maraton, para continuar en seguida hacia la derecha por la pista de ceniza y tomar colocación frente a la tribuna de honor, en el sitio que se indicará de antemano.

A cien pasos atrás de las banderas, desfilará el Consejo Nacional de Deportes, el cual después

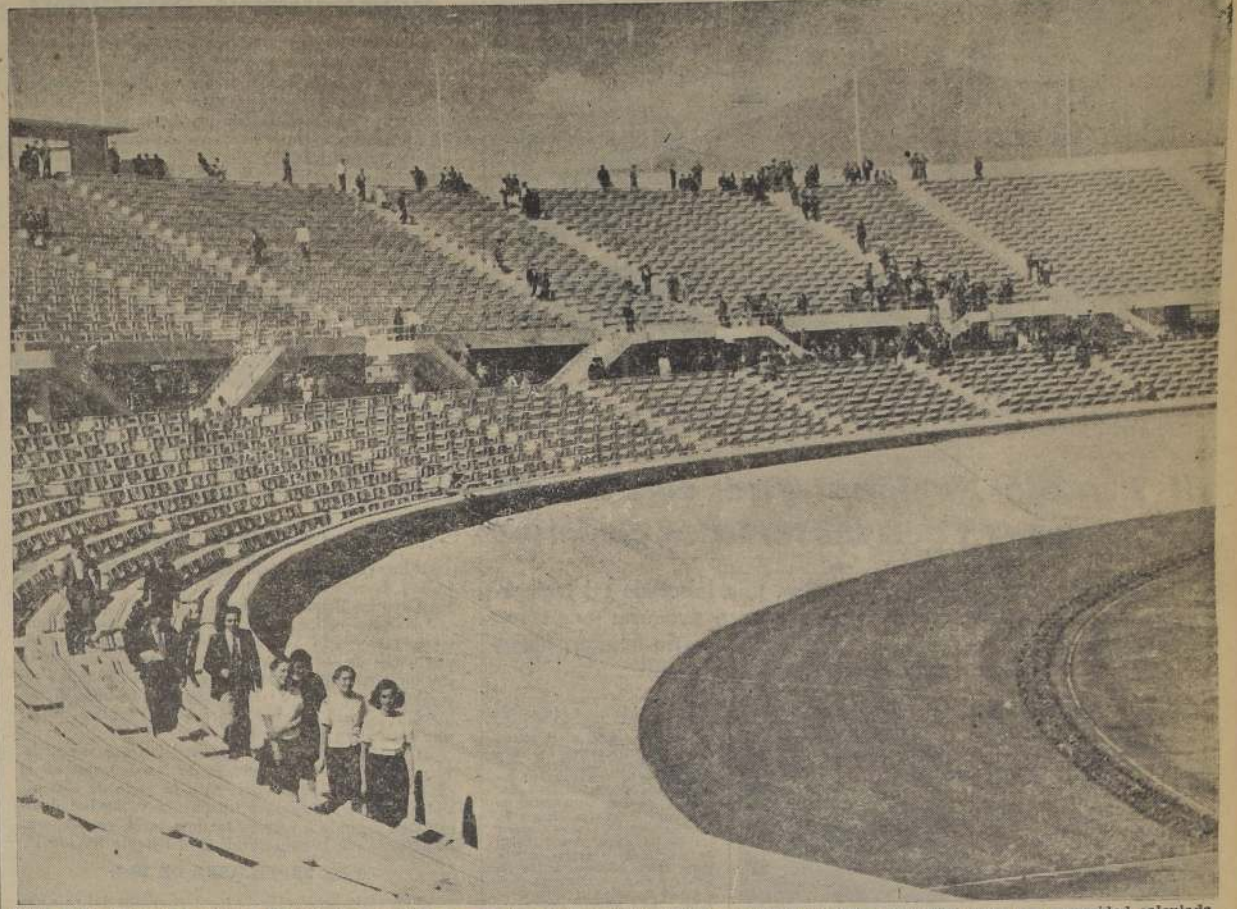

Parte de las tribunas populares del costado oriente, y que, con las de preferencia, hacen que este gran coliseo deportivo tenga una capacidad calculada en 70.000 personas. Obsérvense los numerosos puntos de desplazamiento para el público.

SERVICIO DE GONDOLAS AL ESTADIO

Para la reunión de esta tarde, con motivo de la inauguración del Estadio Nacional, se ha dispuesto un servicio especial de gondolas y microbuses.

Los puntos de donde partirán, serán los siguientes: 65 de Plaza Baquedano; 73 de la Estación Mapocho; 56 de la Plaza del Monumento Bulnes; 30 de Catedral con Bandera y 12 de Nuñoa.

Todos estos vehículos se irán al Estadio por la Av. Pedro de Valdivia y volverán por la Av. Campos de Sports.

de saludar a las autoridades que presiden la ceremonia, se ubicará en el local que ya se ha designado al objeto.

Seisenta pasos atrás del Consejo, seguirá la cabeza de la columna general; cada federación desfilará presidida por su respectivo directorio. A continuación seguirá el estandarte de cada federación llevando dos deportistas como escolta. Seis pasos más atrás de éste seguirá la cabeza de cada columna.

Las federaciones constituirán la columna general de desfile en el siguiente orden:

Atletismo, Basketball, Box, Esgrima, Fútbol, Natación, Tenis, Tiro, Rugby, Hockey, Motos, Ciclismo.

Se colocarán postes guías a izquierda y derecha de la tribuna de honor. Al llegar al primero de ellos los desfilantes iniciarán los honores llevando la vista a las autoridades y continuando en esta actitud hasta llegar al segundo poste guía el cual indicará el término de ellos. Cada estandarte de federación, una vez sobrepasado el segundo poste guía, gira a la izquierda y va a tomar colocación inmediatamente delante de las banderas con frente a las tribunas de honor.

La cabeza de la columna continuará por la pista de ceniza y tomará colocación en la cancha de césped guiada por los ayudantes de la comisión encargada de la organización del desfile.

En esta formación, los directores de cada federación quedarán a la cabeza de sus respectivas instituciones con frente al Poniente. Una vez finalizado el acto inaugural se procederá a evacuar el estadio, movimiento que se iniciará con la banda del Ejército, seguida a continuación de las columnas formadas por atletismo, basketball, etc. Previamente los estandartes tomarán colocación a la cabeza de sus respectivas federaciones.

Cuando la banda militar abandone el recinto del estadio por la puerta maraton, la de Carabineros la substituirá desde su sitio para marcar el compás de la columna y seguirá detrás de la Federación de Ciclismo a 20 pasos de distancia.

Los presidentes de federación y oficiales ayudantes del desfile se reunirán con la comisión organizadora de su preparación a las 13.30 horas en la puerta de maraton a objeto de recibir instrucciones de detalle para la ejecución de la ceremonia.

La columna continuará organizada hasta la proximidad de las carpas, sitio donde será disuelta a fin de que cada deportista cambie su tenida de desfile por la de calle y pueda concurrir al sitio que expresamente se le ha designado en las tribunas del estadio a fin de presenciar el desarrollo de los números siguientes del programa de inauguración.

Se ha pedido a la Superioridad Militar cierto personal para el cuidado de las carpas. No obstante, se recomienda tomar las precauciones del caso para evitar pérdida de objetos y especímenes de vestir.

A base de estas instrucciones

ESTA OBRA PERPETUARA EN TODA SU GRANDEZA LOS IDEALES DE BIEN PUBLICO DEL EXCMO. SR. ALESSANDRI

Expresa el Ministro de Educación señor Correa Fuenzalida

La inauguración del Estadio Nacional constituirá seguramente una fiesta de alto valor cívico y, para la administración del Excmo. Sr. Alessandri, esa obra perpetuará en toda su grandeza sus altos ideales de bien público en favor de las clases populares, cuyos bienestar y mejoramiento legal, físico y moral le sirvió como iniciación de la legislación social, en escuelas, modelos y campos deportivos creados de unión de San de la República.

Str. buys a la educación física una importancia decisiva en los destinos del País, y a la práctica del deporte un efecto profundamente moralizante y conveniente a la salud y vigor de la juventud.

Sgt. 2 de Diciembre de 1938.
Sr. Correa Fuenzalida

70 Clubes se presentarán al desfile de hoy, en la inauguración del Estadio

Es el aporte de la Asociación de Football de Santiago. — Orden en que desfilarán los clubes

La secretaría de la Asociación de Football de Santiago, advierte a los clubes afiliados y muy especialmente de la Sección Comercial, que deben tener presente las siguientes indicaciones para el desfile de hoy en el Estadio Nacional:

1. Hora de llegada de los desfilantes: las 13.45 horas.
2. Distintivo de los afiliados a la asociación: flor blanca en el ojal (civil).
3. Conservar estrictamente la numeración señalada en el presente gráfico al iniciar el desfile.
4. Jefe de la columna Asociada.

(FASA A LA PAGINA 17)

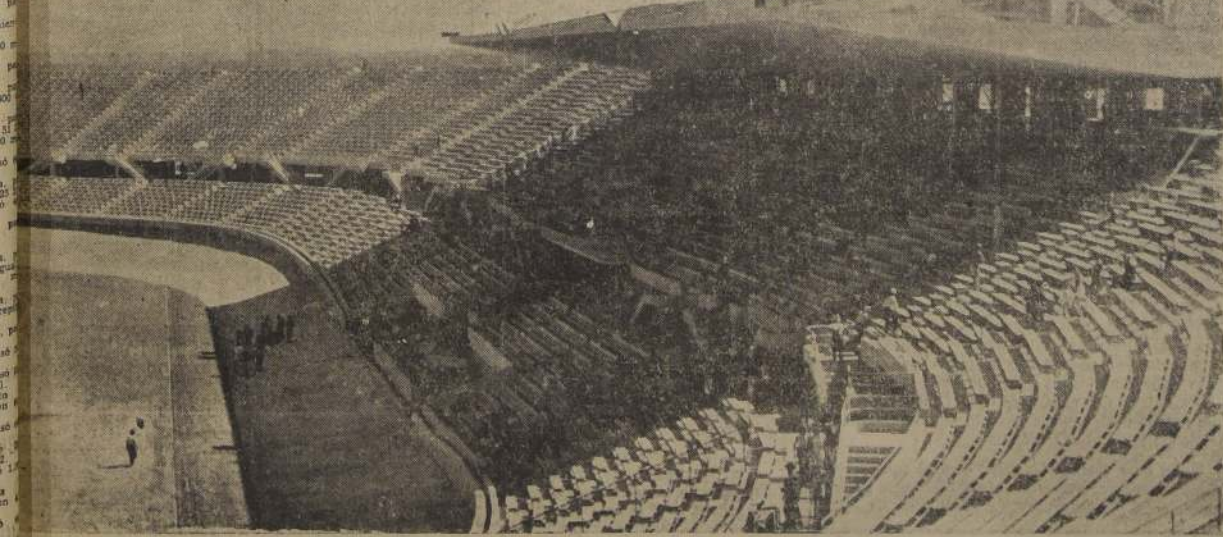

Esta foto del magnífico Estadio Nacional, que se inaugura esta tarde, nos permite apreciar una parte del velódromo, las tribunas de primera y el enorme volado que cubre la tribuna de honor y el palco presidencial.

Anoche llegó a Santiago la delegación brasileña de football que debuta mañana en el Estadio Nacional

EL COLO COLO ESTA CONCENTRADO EN SAN ALFONSO Y SE PRESENTARÁ CON VALIOSOS REFUERZOS

La gran jornada de football con que se inauguran las competencias deportivas en el Estadio ha despertado extraordinario entusiasmo

Desde anoche son nuestros huéspedes los futbolistas brasileños del Sao Cristovao Athletic Club, que vienen a Chile, a fin de participar en las festividades de la inauguración del Estadio Nacional.

Anoche arribó la delegación a la Estación del Norte, en donde fueron recibidos oficialmente por el directorio de la Federación de Football de Chile y otras autoridades del deporte.

ENORME ENTUSIASMO ANTE EL DEBUT
La presentación de estreno del conjunto brasileño ha despertado en nuestra afición un interés enorme, porque se sabe se trata de un team que goza de gran prestigio, y que trae en esta oportunidad jugadores de reconocido cartel. De ahí que nuestra afición se haya interesado en la realización del partido internacional de mañana.

CON SUS MEJORES EXPONENTES
Los brasileños han traído en esta oportunidad un gran equipo, el más que han enviado a un entrenamiento intenso antes de abandonar su patria. Además, como en las precedentes oportunidades, se han llevado consigo los mejores jugadores de su selección.

LOS ALBOS ESTÁN CONCENTRADOS
Por lo que respecta al team chileno, que en esta ocasión se enfrenta a una responsabilidad enorme, se ha adiestrado desde hace más de un mes, habiendo realizado entrenamientos en el mismo field del Estadio Nacional que servirá de escenario a la contienda internacional.

Se han asistido a varios de estos lanzes de entrenamiento, y la impresión que nos han dejado es la de un equipo que no ha dejado

los trucos de los jugadores no ha podido ser mejor. En realidad, aparte de sus condiciones individuales, se puede advertir que con los refuerzos con que se presentará en esta oportunidad, el cuadro ha ganado bastante en su rendimiento colectivo.

Medell, como eje de la línea media, hará que los albos actúen con mayor armonía, tanto en lo que se refiere a su labor ofensiva como en la defensiva. Por otra parte, y como ya lo hemos informado a nuestros aficionados en ocasiones anteriores, el centro de la línea de forwards será Raúl Toro, considerado en la actualidad como el mejor hombre que hay en Chile para ese puesto.

LA PELOTA CON QUE SE JUGARÁ EL MATCH
La pelota con que se jugará el partido internacional de mañana ha sido fabricada especialmente por la Maestrería "La Americana", casa que la ha donado con toda gentileza.

COMPOSICIÓN DE LOS EQUIPOS
Los protagonistas del partido de fondo se alinearán, según el orden que indicamos a continuación:

SAO CRISTOVAO
Magdalena
Hernández, Oswaldo

SERVICIOS PRESTA LA BIBLIOT. DEL JORGE V
La feliz iniciativa que tuvo la Dirección del Club Deportivo Jorge V de instalar en su sede una Biblioteca Pública gratuita, puesta al servicio del sector Sur-oriente de la Comuna de Providencia, ha dado sus frutos.

En los tres meses transcurridos desde que dieron cima a un anhelo hondamente sentido, la instalación de la Biblioteca con el objeto de tener al alcance del obrero y juventud estudiosa los medios necesarios para acrecentar su cultura, hasta la fecha ha sido visitada por varios centenares de obreros, como mismo por escolares, que en este último tiempo, con la proximidad de los exámenes, concurren en gran número a consultar los textos de estudios.

La labor que desarrolla en la Comuna de Providencia, es ampliamente reconocida por todo el vecindario, ya que día a día, se están enriqueciendo los anaqueles de la Biblioteca con donaciones de nuevos volúmenes.

PREMIOS A LOS DESFILANTES
La Casa Alonso e Hijos, B. O' Higgins 2815, ha obsequiado 5 pelotas de football de primera calidad para que sirvan de estímulo a aquellos clubes que hagan la mejor presentación en el desfile de la Asociación Santiaguina.

REMONTA CON TALAGANTE Y MACUL
Los dos equipos que ganen los partidos de hoy jugarán la final mañana a las 11 horas.

COPA CLUB HIPICO
Hasta las 12 horas de hoy, en

DOS SEMIFINALES DEL CAMPEONATO NACIONAL
Precederán el partido básico de mañana dos encuentros por las semifinales del Campeonato Nacional Amateur.

Jugarán a primera hora, los seleccionados de Pedro de Valdivia y Valdivia, campeones de la 1.ª y 8.ª zona, respectivamente.

En seguida ocuparán la cancha los cuadros de Valparaíso y Concepción. La constitución de los cuatro teams será la siguiente:

Valdivia: Valenzuela; Durán y Rojas; Urrea, Barriga y Yáñez; Lamilla, Alvarado, Elorri, Vilches y Píero.

Concepción: Torres; Grossman y Pino; Aravena, Muñoz y Alvarez; Torres, Aravena, Manríquez, Quintero y Alonso.

Valparaíso: Quiriones; Herrera y Tapia; Estay, Inostroza y Valdivia.

Concepción: Torres; Grossman y Pino; Aravena, Muñoz y Alvarez; Torres, Aravena, Manríquez, Quintero y Alonso.

Valparaíso: Quiriones; Herrera y Tapia; Estay, Inostroza y Valdivia.

Concepción: Torres; Grossman y Pino; Aravena, Muñoz y Alvarez; Torres, Aravena, Manríquez, Quintero y Alonso.

Valparaíso: Quiriones; Herrera y Tapia; Estay, Inostroza y Valdivia.

Concepción: Torres; Grossman y Pino; Aravena, Muñoz y Alvarez; Torres, Aravena, Manríquez, Quintero y Alonso.

Valparaíso: Quiriones; Herrera y Tapia; Estay, Inostroza y Valdivia.

Concepción: Torres; Grossman y Pino; Aravena, Muñoz y Alvarez; Torres, Aravena, Manríquez, Quintero y Alonso.

Valparaíso: Quiriones; Herrera y Tapia; Estay, Inostroza y Valdivia.

Concepción: Torres; Grossman y Pino; Aravena, Muñoz y Alvarez; Torres, Aravena, Manríquez, Quintero y Alonso.

Valparaíso: Quiriones; Herrera y Tapia; Estay, Inostroza y Valdivia.

Concepción: Torres; Grossman y Pino; Aravena, Muñoz y Alvarez; Torres, Aravena, Manríquez, Quintero y Alonso.

Valparaíso: Quiriones; Herrera y Tapia; Estay, Inostroza y Valdivia.

Concepción: Torres; Grossman y Pino; Aravena, Muñoz y Alvarez; Torres, Aravena, Manríquez, Quintero y Alonso.

Valparaíso: Quiriones; Herrera y Tapia; Estay, Inostroza y Valdivia.

Concepción: Torres; Grossman y Pino; Aravena, Muñoz y Alvarez; Torres, Aravena, Manríquez, Quintero y Alonso.

Valparaíso: Quiriones; Herrera y Tapia; Estay, Inostroza y Valdivia.

Concepción: Torres; Grossman y Pino; Aravena, Muñoz y Alvarez; Torres, Aravena, Manríquez, Quintero y Alonso.

Valparaíso: Quiriones; Herrera y Tapia; Estay, Inostroza y Valdivia.

Concepción: Torres; Grossman y Pino; Aravena, Muñoz y Alvarez; Torres, Aravena, Manríquez, Quintero y Alonso.

Valparaíso: Quiriones; Herrera y Tapia; Estay, Inostroza y Valdivia.

Concepción: Torres; Grossman y Pino; Aravena, Muñoz y Alvarez; Torres, Aravena, Manríquez, Quintero y Alonso.

Valdivia: Valenzuela; Durán y Rojas; Urrea, Barriga y Yáñez; Lamilla, Alvarado, Elorri, Vilches y Píero.

Concepción: Torres; Grossman y Pino; Aravena, Muñoz y Alvarez; Torres, Aravena, Manríquez, Quintero y Alonso.

Valparaíso: Quiriones; Herrera y Tapia; Estay, Inostroza y Valdivia.

Concepción: Torres; Grossman y Pino; Aravena, Muñoz y Alvarez; Torres, Aravena, Manríquez, Quintero y Alonso.

Valparaíso: Quiriones; Herrera y Tapia; Estay, Inostroza y Valdivia.

Concepción: Torres; Grossman y Pino; Aravena, Muñoz y Alvarez; Torres, Aravena, Manríquez, Quintero y Alonso.

Valparaíso: Quiriones; Herrera y Tapia; Estay, Inostroza y Valdivia.

Concepción: Torres; Grossman y Pino; Aravena, Muñoz y Alvarez; Torres, Aravena, Manríquez, Quintero y Alonso.

Valparaíso: Quiriones; Herrera y Tapia; Estay, Inostroza y Valdivia.

Concepción: Torres; Grossman y Pino; Aravena, Muñoz y Alvarez; Torres, Aravena, Manríquez, Quintero y Alonso.

Valparaíso: Quiriones; Herrera y Tapia; Estay, Inostroza y Valdivia.

Concepción: Torres; Grossman y Pino; Aravena, Muñoz y Alvarez; Torres, Aravena, Manríquez, Quintero y Alonso.

Valparaíso: Quiriones; Herrera y Tapia; Estay, Inostroza y Valdivia.

Concepción: Torres; Grossman y Pino; Aravena, Muñoz y Alvarez; Torres, Aravena, Manríquez, Quintero y Alonso.

Valparaíso: Quiriones; Herrera y Tapia; Estay, Inostroza y Valdivia.

Concepción: Torres; Grossman y Pino; Aravena, Muñoz y Alvarez; Torres, Aravena, Manríquez, Quintero y Alonso.

Valparaíso: Quiriones; Herrera y Tapia; Estay, Inostroza y Valdivia.

Concepción: Torres; Grossman y Pino; Aravena, Muñoz y Alvarez; Torres, Aravena, Manríquez, Quintero y Alonso.

Valparaíso: Quiriones; Herrera y Tapia; Estay, Inostroza y Valdivia.

Concepción: Torres; Grossman y Pino; Aravena, Muñoz y Alvarez; Torres, Aravena, Manríquez, Quintero y Alonso.

Valparaíso: Quiriones; Herrera y Tapia; Estay, Inostroza y Valdivia.

Concepción: Torres; Grossman y Pino; Aravena, Muñoz y Alvarez; Torres, Aravena, Manríquez, Quintero y Alonso.

Valparaíso: Quiriones; Herrera y Tapia; Estay, Inostroza y Valdivia.

Concepción: Torres; Grossman y Pino; Aravena, Muñoz y Alvarez; Torres, Aravena, Manríquez, Quintero y Alonso.

Valparaíso: Quiriones; Herrera y Tapia; Estay, Inostroza y Valdivia.

Concepción: Torres; Grossman y Pino; Aravena, Muñoz y Alvarez; Torres, Aravena, Manríquez, Quintero y Alonso.

Valparaíso: Quiriones; Herrera y Tapia; Estay, Inostroza y Valdivia.

Concepción: Torres; Grossman y Pino; Aravena, Muñoz y Alvarez; Torres, Aravena, Manríquez, Quintero y Alonso.

Lo que es y lo que será el Estadio Nacional

El programa general de construcciones del Estadio Nacional comprende, aparte de las canchas principales, rodeadas de graderías de hormigón armado, numerosas otras instalaciones que lo complementarán y que harán de nuestro campo deportivo, uno de los más completos del mundo.

El Estadio de "Lo Valdivieso" contará con un prado verde para grandes concentraciones, con tribunas propias; cancha de polo; jardín de salitos; parque de recreación; piscina reglamentaria de 50x25 metros, con graderías propias; piscina de 100 metros, especialmente adaptada para niños y personas que aprenden a nadar; canchas de basketball y tenis, con graderías propias; ring de box, con graderías propias; teatro al aire libre; stand de tiro de armas cortas; 7 canchas de football de entrenamiento; 3 de atletismo; 12 de basketball; 12 de tenis. También, se ubicará dentro del Estadio, la Escuela de Educación Física, con modernas salas, gimnasios y laboratorios.

Este programa de construcción se irá completando más adelante, de acuerdo con los recursos de que se disponga.

La parte que hoy se inaugura, comprende las graderías de hormigón armado con cincuenta y dos mil asientos de madera. Su capacidad total, tomando en cuenta los amplios espacios libres, es aproximadamente de setenta mil personas.

Aquí está la cancha principal de football, rodeada de una pista de atletismo de 400 metros y del velódromo, construido totalmente de concreto, de 500 metros.

Las graderías están divididas en tribunas de honor, de 1.ª, 2.ª y 3.ª clases.

ACCESOS: Las graderías están marcadas con letras que corresponden a los sectores en que están divididas, con el objeto de facilitar el acceso del público, a su respectiva localidad.

Para llegar a las localidades, el público cuenta con 28 accesos de 6 metros de ancho cada uno.

VISIBILIDAD: Desde cualquier punto de las graderías el público podrá apreciar los espectáculos hasta en sus menores detalles; la visibilidad es perfecta, para cualquier punto de las canchas.

CONSTRUCCIÓN DE CUATRO PISOS: Las graderías abarcan una construcción de cuatro pisos, en los cuales se ubicarán las numerosas dependencias con que se completará el Estadio.

En el primer piso se consultan los servicios higiénicos para damas y hombres; oficinas de correos y teléfonos; sala médica y rayos X; sala de curaciones; salas de reposo para deportistas; oficinas de prensa y jurado; gran salón de conferencias y proyecciones; biblioteca; oficinas de administración; sala de policía; sala de útiles; sala de porteros; gran gimnasio; pequeña pista cubierta para atletas; taller y sala para motos y bicicletas.

En el segundo piso, se consultan, el Salón de Honor de la Tribuna Presidencial; salones de refrescos; salones de té; restaurante; toilettes.

En el tercer piso, estarán las salas de reuniones; habitaciones para deportistas; comedores, cocinas; terrazas y salas de exparcimientos.

En el cuarto piso, se ubicarán, la tribuna de la prensa; salas de transmisiones, restaurante con terraza cubierta.

CARACTERÍSTICAS: Durante los intervalos de los espectáculos, el público tendrá fácil acceso a los restaurantes y salones de refrescos. Cada piso cuenta, con amplios pasillos que permitirán una fácil circulación de los espectadores. Circundando totalmente el Estadio una avenida de 33 metros, que evitará aglomeraciones a la salida de los espectadores.

El Estadio está totalmente cerrado con malla de alambre con marcos de fierro y dispone del número necesario de boleterías, ubicadas convenientemente, a fin de facilitar el acceso rápido del público y su estricto control.

Remonta con Talagante y Macul con Nos juegan en semifinales de polo

Hoy en la tarde, en cancha del Club Hípico. Los vencedores, definirán mañana la final del Premio Gran Bretaña. Cierre de inscripciones para disputar la Copa Club Hípico. En beneficio de las Obras de Caridad, de la Parroquia de Santa Teresita, es la reunión de esta tarde

Una interesante reunión de polo se desarrollará esta tarde en la cancha principal del Club Hípico, con motivo de jugarse las semifinales por la competencia en disputa del premio Gran Bretaña.

En el primer match, Talagante lleva la mejor opción aún cuando Remonta viene mejorando poco a poco. Si el team de Hernán Correa repite la performance del lunes último, con toda seguridad se clasificará para la final.

Macul, como match fuerte, con una pequeña ventaja que obligará a Nos, que recibirá medio goal de ventaja.

EL PROGRAMA
El programa completo de esta tarde será el siguiente:
15 horas. Remonta con Talagante. Umpire señor Arturo Corrales.

17.15. Nos con Macul. Umpire señor Alberto Echeñique.

Para estos muchísimos teams y los handicaps serán los siguientes:

Remonta: Handicap
3.0 A. Arlegui. 0
3.0 M. Torrealba. 2
3.0 J. Poblete. 4
3.0 A. Puentes. 1

Total. 7

Talagante: Handicap
1.0 M. Errázuriz. 1
2.0 F. Prieto. 2
2.0 H. Correa. 3
2.0 D. Merry del Val. 1

Total. 9

Macul: Handicap
2.0 H. Prado. 3
2.0 J. Zegers. 2
2.0 P. Arroyo. 1
2.0 J. de D. Val. 1

Total. 7

de nuestra sociedad y habrá también rifas y otros entretenimientos.

MANANA ES LA FINAL
Los dos teams que ganen los partidos de hoy jugarán la final mañana a las 11 horas.

COPA CLUB HIPICO
Hasta las 12 horas de hoy, en

Agustinas 1253, piso 6.º, oficina del señor Hernán Santa Cruz y hasta la misma hora de mañana en el chalet de la cancha se reciben las inscripciones para la competencia por la Copa Club Hípico cuyos primeros partidos deberán jugarse el jueves próximo.

¿De qué será capaz E. González frente a los yugoslavos Punccec y Pallada?

Es la pregunta que circula en el ambiente del tenis con motivo de los campeonatos nacionales y del match nocturno estilo Copa Davis.

Fenner y Trullenque, serán pues, el partido entre Elias Delk y Ferenc Punccec.

El martes se jugará como preliminar extraordinario un single entre Lionel Pere y Salvador Delk.

En seguida se jugará el match de dobles oficial entre las parejas Punccec-Pallada y Elias Delk-González-Marcelo Taverne.

En la noche del miércoles, se pone término al match estilo

En la tarde a las 17 horas, jugarán el yugoslavo José Pallada y Puad Yunis. El hecho de que este jugador nacional haya venido produciendo algunas performances bastante decididas, nos da margen para creer que el partido no carecerá de interés.

JUGADORES DE PROVINCIAS
Ricardo Fenner ha anunciado a última hora su participación en el campeonato aceptando la invitación que le ha formulado la Federación.

Quintetos de Melipilla y Lota son dos contendores de grandes méritos

Juegan en la primera rueda, del Campeonato Nacional de Basketball Femenino que comienza mañana en el Estadio Chile. Hoy llegan las delegaciones de Lota, Melipilla, Sewell y San Antonio. Linars llegó ayer, e Iquique, el lunes. Sesión inaugural del Segundo Congreso

Hoy llegarán a Santiago, las delegaciones femeninas de basketball, de San Antonio, Melipilla, Lota y Sewell, que vienen a participar, en el segundo campeonato nacional de basketball femenino, al que se dará comienzo mañana domingo, en la noche, en cancha del Estadio Chile, en Avenida General Bustamante 70, cuya calidad de los equipos y número de Asociaciones provinciales participantes, asegura un buen éxito al torneo.

LLEGO LINARES
En la tarde de ayer, arribó a la capital, la delegación de Linars, conjunto que viene precedido por justa fama, alcanzando en la región, triunfos que les ha consagrado entre los mejores. En su debut de mañana, tendrá como rival a Sewell, haciendonos

suponer por la equiparidad de fuerzas de ambos, que debe resultar un match lúcido.

VISA Y VALPARAISO
No participarán en el torneo nacional, las representaciones de Valparaíso y Vina del Mar, debido a que en la última hora, por inconvenientes de la dirigente porteña que no pudieron ser subsanados.

DELEGACION DE IQUIQUE
La delegación de Iquique se embarcó a bordo del vapor Chile, que llega el lunes a Valparaíso, haciendo su debut el equipo el próximo martes, en la segunda rueda, en que tendrá por ganador al vencedor del match entre Santiago y San Antonio.

Viene integrada, por las siguientes jugadoras: Nancy Echeverría, Laura Ortiz, Yolanda Zumbado, María Elena Fontana, Elías del Valle, Diony Ortiz y Zola del Valle.

SIETE EQUIPOS EN EL TORNEO
Participarán en el torneo nacional de basketball femenino un total de siete Asociaciones Provinciales, cuyo primer programa, se efectuará mañana en la noche, siendo el resultado del sorteo.

Todas las delegaciones concurrentes al torneo nacional, serán alojadas en la Residencia de Moneda 840, lugar en que pueden ser visitadas por familiares y personas de provincias que han viajado en Santiago.

CAJA DE PREVISION DE EMPLEADOS PARTICULARES

Se advierte a los empleadores que, a contar desde el 15 del presente mes, los depósitos mensuales de imposiciones, deberán hacerse en nuestro nuevo local ubicado en la calle

TEATINOS N.º 307
2.º PISO.

Funcionarán también en el referido local las secciones de Fiscalía, Técnica e Inspección.

Los demás servicios de la Caja permanecerán en su antiguo local, Avenida Bernardo O'Higgins N.º 1367, 5.º y 6.º Pisos.

EL GERENTE.

teo y orden de los partidos, el siguiente:
A las 21 horas, Sewell con Linares.
A las 22 horas, Melipilla con Lota.

A las 23 horas, Santiago con San Antonio.

El quinteto de Iquique, ha quedado en espera de contendores, para la segunda rueda, en donde jugará con el ganador de Santiago y San Antonio.

La competencia se disputa en doble rueda, con ganadores y perdedores, pudiendo disputar el segundo lugar del torneo.

CONSEJO NACIONAL
Con ocasión de la venida de las delegaciones de provincias, y aprovechando la estadía en la capital de delegados directos de cada una de ellas, se efectuará en Santiago, el Segundo Congreso Nacional de Basketball Femenino, cuya sesión inaugural, se efectuará mañana domingo a las 11 horas, en la Secretaría de la Federación de Chile.

Torneo, en Moneda 1429.

LAS DELEGACIONES

Todas las delegaciones concurrentes al torneo nacional, serán alojadas en la Residencia de Moneda 840, lugar en que pueden ser visitadas por familiares y personas de provincias que han viajado en Santiago.

CAJA DE PREVISION DE EMPLEADOS PARTICULARES

Se advierte a los empleadores que, a contar desde el 15 del presente mes, los depósitos mensuales de imposiciones, deberán hacerse en nuestro nuevo local ubicado en la calle

TEATINOS N.º 307
2.º PISO.

Funcionarán también en el referido local las secciones de Fiscalía, Técnica e Inspección.

Los demás servicios de la Caja permanecerán en su antiguo local, Avenida Bernardo O'Higgins N.º 1367, 5.º y 6.º Pisos.

EL GERENTE.



La delegación brasileña de football, a su arribo anoche a la Estación Mapocho.

Corporación de Ventas de Salitre y Yodo de Chile

1937 - 1938

DIRECTORES:

DAVID BLAIR
AURELIANO BURR
OSVALDO F. DE CASTRO
HORACE R. GRAHAM
JUAN LATORRE IZQUIERDO

REGINALD F. DOUBLET
ALEJANDRO ECHEGOYEN
FRED LOW

DIRECTORES SUBROGANTES:

R. F. MILLER
ENRIQUE VALENZUELA
JORGE VIDAL

Memoria del Directorio

Aprobada por la Junta General Ordinaria de la Corporación, celebrada en Valparaíso el 2 de Diciembre de 1938.

MEMBROS DE LA CORPORACIÓN:

BALANCE.— De acuerdo con lo dispuesto en el artículo 44 de los Estatutos, el Directorio tiene el honor de presentar a Uds. para su estudio y consideración, el Balance consolidado de las operaciones de la Corporación, correspondientes al año terminado el 30 de Junio de 1938, que, como se señala en el Balance, han sido llevadas en los libros en Estéril, Chile y Potosí.

La diferencia entre el precio pagado por la Corporación por el salitre y el yodo, de acuerdo con las disposiciones de la Ley N.º 5.350, y el precio líquido obtenido por ella en la venta de estos productos, dejando prudente reserva para operaciones pendientes, asciende a \$ 2.350.000. Esta cantidad representa la reducción total a esterilino de las operaciones de la Corporación al tipo de cambio de US\$ 4.95 por libra esterilina y dólares y \$ 123.875 por libra esterilina y pesos chilenos, que eran los tipos de cambio al día 30 de Junio último.

De la suma antes referida un 25 por ciento corresponde al Fisco de Chile, por su participación en la Industria Salitrera y el resto a las empresas productoras, las que deben satisfacer directamente sus cargas financieras, salvo el servicio de las Debituras emitidas por la Corporación que se hace por ella, pero por cuenta de The Lautaro Nitrate Company Limited, Compañía Salitrera de Tarapacá y Antofagasta, y Compañía Salitrera Anglo-Chilena, a prorrata de sus cuotas, todo de acuerdo con las prescripciones de la Ley N.º 5.350.

El resultado del Balance es inferior en \$ 149.591.510 al del ejercicio precedente, aun cuando las ventas de salitre han sido mayores durante el año salitrero 1937-1938, y el producto líquido de las ventas ha sido ligeramente superior al del año anterior.

En consecuencia, el provecho obtenido por toneladas de salitre vendida resulta disminuido exclusivamente a causa del alza de los costos de producción proveniente del aumento de salarios y de otras cargas que pesan sobre la industria.

DIRECTORIO.— En enero del presente año terminó el período del presidente de la Corporación, señor Gustavo Ross, quien fue reelegido por un nuevo período, por la unanimidad del Directorio.

Por la Compañía Salitrera de Tarapacá y Antofagasta, a pedido del Director señor David Blair, designo como su Director Subrogante al señor Reginald Doubt.

En el curso del año salitrero 1937-1938, el señor Reginald Doubt, como Director Subrogante, ha cumplido con sus deberes, y ha sido reelegido para el presente año, por haber terminado en el ejercicio del 1937, la Sociedad Marinkovic Hermanos y Compañía, tomo en el ordenamiento de la Oficina "Progreso", de la Sociedad Gregorio Quiroga y Compañía, substituyendo desde el 1.º de enero de 1938.

OFICINAS EN TRABAJO.— El 30 de Junio último había en trabajo 19 oficinas salitreras, de las cuales dos producen salitre granulado y las demás salitre cristalizado. Todas estas oficinas se encuentran actualmente en actividad.

Durante el año salitrero 1937-1938, en las oficinas "Concepción" y "Pirineos" y "Tricolor", todas estas oficinas pertenecieron al grupo llamado Independiente. La cuota de "Tricolor" se ha seguido elaborando en otra Oficina perteneciente a la misma empresa y las cuotas de las otras tres Oficinas pertenecientes han sido transferidas, mediante convenios de distinta índole, a otras Empresas del mismo grupo llamado Independiente.

Presidente,
GUSTAVO ROSS.

Gerente General,
FLORENCIO GARCIA.

Representante General en Europa,
MARIANO RIVEROS.

Representante General en Estados Unidos,
KENNETH H. ROCKEY.

Secretario General,
HAROLD BIGGS.

Prosecretario,
BENJAMIN CIFUENTES.

Primer Vicepresidente Ejecutivo,
JOAQUIN IRARRAZAVAL.

Segundo Vicepresidente Ejecutivo,
AURELIANO BURR.

Subgerente,
FERNANDO MARDONES R.

SALITRE EN TONELADAS METRICAS

Año anterior	1937/38	Producción y ajustes por mermas etc.	Embarques	Ventas	Existencia al fin de año
Corporación	1937/38	447.350	269.841	821.791	2.259.855
de Ventas	1937/38	829.877	1.182.393	1.021.271	1.768.261
	1937/38	1.185.046	1.270.964	1.274.440	1.829.367
	1937/38	1.216.347	1.342.019	1.346.000	1.499.714
	1937/38	1.290.276	1.429.830	1.561.636	1.228.454
	1937/38	1.420.312	1.544.001	1.578.108	1.070.658

Para la debida apreciación de la progresión constante que el cuadro anterior señala, deben considerarse las trabas y restricciones diversas que impiden la libre competencia en parte considerable de los países consumidores, situación derivada de las normas de protección nacionalista que han sido mantenidas en el período.

La Corporación no ha trepidado en hacer todos los sacrificios de precio y adoptar las medidas necesarias para contrarrestar en lo posible estas restricciones. En Chile, como, por intermedio de parte ha prestado una muy eficaz cooperación, tanto en Chile, como, por intermedio de sus representantes, en el exterior, para evitar el establecimiento de nuevas trabas a la exportación y venta del salitre, o para disminuir el efecto de las ya establecidas. Finalmente, hemos contado con la inclinación de los consumidores en los diversos países hacia nuestro producto, por gozar entre ellos de tradicional prestigio, el cual ha sido acrecentado por resultado de experiencias científicas imparciales.

Puede apreciarse también por el cuadro anterior, que las existencias al 30 de Junio de 1938, que alcanzaban entonces a 2.259.855 toneladas, se han ido reduciendo de acuerdo con las normas señaladas en la Ley N.º 5.350, hasta quedar en 1.070.658 toneladas al 30 de Junio último, de modo que ya nos vamos acercando a este respecto a una situación normal.

UTILIDADES Y PARTICIPACIÓN FISCAL.— Las diferencias entre el precio de compra del salitre y yodo por la Corporación y el rendimiento de las ventas f. a. a. que la Ley N.º 5.350 denomina utilidades de la Corporación, y las participaciones fiscales durante la vida de la Corporación han sido las siguientes:

Año	Utilidad	Participación Fiscal
1933/1934	\$ 1.386.292.1. 8	\$ 153.865.12. 1
1934/1935	2.153.756.8.10	330.934.11. 9
1935/1936	2.123.788.7. 1	338.439.2. 2
1936/1937	2.415.042.2. 5	808.780.10. 7
1937/1938	2.265.350.16. 7	566.337.14. 1

Como ya se ha observado en el curso de la Memoria, las utilidades han disminuido en el último año, no obstante el aumento del volumen de ventas y mejor rendimiento, a causa del alza del costo de producción.

Valparaíso, 2 de Diciembre de 1938.

EL DIRECTORIO.

BALANCE GENERAL CONSOLIDADO AL 30 DE JUNIO DE 1938

ACTIVO	Total Libras Esterlinas y equivalente en Libras Esterlinas al tipo de US\$ 4.95 y \$ 123.875		MONEDAS ORIGINALES SEGUN LIBROS			PASIVO	
	Parciales	Totales	Esterilino	Dólares	Pesos	Parciales	Totales
ACTIVO INMOVILIZADO:							
Edificios, Equipo y Muebles, menos castigos		81,651.15. 9	21,782.14.11	264,771.82	796,981.69		
ACTIVO REALIZABLE							
Existencias de Salitre:							
Saldo en 30 de Junio de 1938 de las existencias al 30 de Junio de 1933	3,017,321.1. 7		2,740,758.2. 5	1,370,369.45	58,108,055.23		
Saldo existencias Nueva Producción	597,563.15. 8		5,641.19.11	599,100.25	185,742.53		
	3,604,884.17. 3		2,746,400.2. 4	1,929,469.70	58,108,055.23		
A deducir:							
Salitre por producir y/o entregar para reintegrar existencias vendidas 1933/34 a 1937/38	174,744.2. 5		1,100.0. 0	93,261.01	10,314,902.33		
Reserva para reacondicionamiento	1,100.0. 0						
	175,844.2. 5	3,429,040.14.10	2,745,500.2. 4	1,836,208.99	38,793,132.90		
Existencias de Yodo:							
Saldo de las existencias al 30 de Junio de 1933 y de Nueva Producción	406,650.14. 8		252,637.1. 1	114,439.44	16,477,595.69		
Gastos sobre existencias de preparaciones de Yodo	3,371.16. 8		574.10.10	4,883.83	224,362.79		
	410,022.11. 4		253,112.0.11	119,323.27	16,701,958.58		
A deducir:							
Yodo por producir y/o entregar para reintegrar préstamos	1,184.3. 5		719.19. 8		57,500.91		
	410,836.7.11		252,392.1. 3	119,323.27	16,644,457.77		
Gastos después de f. a. s.:							
Salitre	581,195.9.11		505,352.1. 5	316,066.69	1,492,686.78		
Yodo	22,965.6. 1		10,373.15. 8	54,901.30	185,742.53		
	604,160.16. 0		515,726.3. 3				
Mercaderías	193,161.12. 8		86.6. 2	88.00	23,915,005.92		
Sacos y otros envases	166,166.17. 2		141,135.14. 3	119,458.00	114,160.17		
Empresas adheridas:							
Valor de compra del salitre y yodo no entregado	57,713.14. 0		719.19. 8	26,989.44	6,385,359.74		
Menos: Saldos acreedores en liquidación Ventas Año 1937/38	34,158.6. 6		31,555.12. 6	57,733.79	1,765,754.54		
	23,555.7. 6		30,635.12.10	84,723.23	4,619,605.20		
Inversiones varias, anticipos y depósitos	3,934.9. 3		3,221.16. 2	3,400.26	3,261.00		
Fondos Bloqueados y Cuentas por Cobrar sujetas a Bloqueo (al valor estimado de realización):							
Fondos depositados en Bancos	337,577.4. 9		58,980.18.10		34,882,741.18		
Cuentas por cobrar	489,768.3. 0	827,345.7. 9	158.10. 2		60,650,394.70		
Cuentas y Letras por Cobrar, después de deducir reserva para deudas dudosas:							
Financieras:							
Por ventas de fondos bloqueados	179,447.12. 4		8,322.1. 4		22,229,079.73		
Otras	23,090.0. 7		480,794.9. 4	940,814.31	1,829,281.35		
Comerciales y Otras	704,844.15. 9	907,382.9. 8			4,233,875.99		
Depósitos con fideicomisarios 5% Income Debentures:							
En efectivo	225,588.18. 1		59,547.0. 0	822,737.63			
Debentures comprados para amortización	86,965.6. 8	312,454.4. 9	23,550.10. 0	318,880.00			
Debentures comprados para amortización, en cartera			55,531.7. 3	618,803.28			
Fondos depositados con Banqueros, en garantía	639,896.11. 3		639,896.11. 3		1,647,697.67		
ACTIVO DISPONIBLE:							
Caja y Bancos		1,454,012.19.10	510,004.19. 1	4,526,925.94	3,765,847.84		
ACTIVO TRANSITORIO:							
Gastos varios pagados anticipadamente	73,665.13.11		56,184.19. 1	86,560.71	1,408.24		
TOTAL ACTIVO		9,307,682.7.10	5,524,470.1. 9	10,113,553.13	215,805,481.25		
CUENTAS DE ORDEN:							
Obligaciones de terceros descontadas	7,809.17. 7		7,809.17. 7				
Gastos desde cancha a f. a. s. por recuperar de ventas de existencias de Salitre en Chile al 30 de Junio de 1938	168,920.3. 8		700.7. 0	23,330.56	20,254,968.19		
Fondos en poder de Fideicomisarios de 5% Income Debentures	272.9. 1				124,691.16		
Empresas Adheridas	121,609.13.10		179,899.0. 4	1,350.00	1,450,659.62		
Garantías dadas a terceros	1,000.1. 8				125,000.00		
Garantías recibidas de terceros							
	370,627.17. 7		188,409.4.11	24,680.56	21,955,318.97		
TOTAL PASIVO		9,307,682.7.10	5,524,470.1. 9	10,113,553.13	215,805,481.25		
CUENTAS DE ORDEN:							
Letras descontadas	7,809.17. 7		7,809.17. 7				
Empresas adheridas	168,920.3. 8		700.7. 0	23,330.56	20,254,968.19		
Intereses sobre 5% Income Debentures por emitir	272.9. 1				1,350.00		
Obligación eventual por indemnización por años de servicios de empleados	1,006.11. 9				124,691.16		
Acreedores de Garantías a terceros	191,609.13.10		179,899.0. 4	1,350.00	1,450,659.62		
Acreedores por garantías	1,009.1. 8				125,000.00		
	370,627.17. 7		188,409.4.11	24,680.56	21,955,318.97		

Valparaíso, 11 de Noviembre de 1938.

GUSTAVO ROSS,
Presidente.

FLORENCIO GARCIA,
Gerente General.

JOSE MANUEL CASTANEDA Y.

Contador
Registro N.º 2127.

MONEDAS ORIGINALES SEGUN LOS LIBROS			
	Esterlino	Dólares	Pesos
Total Libras Esterlinas y equivalente en Libras Esterlinas al tipo de US\$ 4.95% y \$ 123.875			

...	6,881,849.10. 6	2,266,876.10.11	11,570,253.83	282,428,431.85
	6,881,849.10. 6	2,266,876.10.11	11,570,253.83	282,428,431.85
...	2,265,350.16. 7	873,495.18. 0	6,734,100.47	4,063,517.48
	2,265,350.16. 7	873,495.18. 0	6,734,100.47	4,063,517.48

(*) Roj

The Lautaro Nitrate Company Limited	33.54578
Compañía Salitrera de Tarapacá y Antofagasta	30.89610
Compañía Salitrera Anglo-Chilena	24.31533
Astoreca y Urruticoechea	2.40000
Pedro Gluncie	1.71615
Compañía Industrial y Agrícola	1.53515
Compañía Industrial y Salitrera Gianoli, Mustakis, Limitada	1.18812
Compañía Salitrera Santa Rosa de Huara	0.91014
Compañía Salitrera Gloria	0.84141
Marinkovic Hermanos y Compañía	0.83438
Compañía Salitrera Pérez	0.71714
Sociedad Salitrera Pérez Junoy Limitada	0.54780

**ESTAÑO, COBRE STANDARD, COBRE
ELECTROLITICO, ORO Y PLATA EN
LONDRES DURANTE EL DIA DE AYER**

LONDRES, DURANTE EL DIA DE AYER

Estañó: Cont. . .	£ 214.50	Plazo	£ 215.00
-------------------	----------	-----------------	----------

Bajo	1.00	Bajo	1.50
Cobre Standard	43.26	Plazo	43.63
Bajo	0.10	Bajo	0.10
Electrolitico	48.10	Plazo	48.10
Bajo	0.10	Bajo	0.10
Oro Sh.	148.11	Subio	4 1/2 d. 0.12
Plata	d. 20.13	Subio	0.12

LA NUEVA YORK. — El dólar cerró a 16.15; el dólar australiano a 1.31; el dólar canadiense a 1.01; el dólar francés a 17.18; el dólar alemán a 1.36; el dólar japonés a 340. El dólar australiano cerró más bajo; los bonos del Gobierno de los Estados Unidos cerraron más altos. El dólar australiano cerró a 16.15 y en diciembre a 1.35. El dólar canadiense cerró a 1.01 y en diciembre a 1.05. El dólar francés cerró a 17.18 y en diciembre a 1.36. El dólar japonés cerró a 340 y en diciembre a 340. El dólar australiano cerró más bajo; los bonos del Gobierno de los Estados Unidos cerraron más altos. El dólar australiano cerró a 16.15 y en diciembre a 1.35. El dólar canadiense cerró a 1.01 y en diciembre a 1.05. El dólar francés cerró a 17.18 y en diciembre a 1.36. El dólar japonés cerró a 340 y en diciembre a 340.

[illegible][illegible][illegible][illegible]

Don Fernando Trull, compró a doña María Vial, la propiedad La Marina 1370 en 320 mil pesos.
Don Arsenio Val G., compró a doña Dora Nolan, la propiedad San Diego 1382, en 320 mil pesos.
Doña Yolanda Ahumada G. compró a doña Fernanda Escobar, la propiedad Compañía 1360 en 126 mil pesos.

compro a doña Andrea Marty la propiedad Covadonga 187 en 61 mil pesos

Don Marcel Soto D. compro a don Pablo Contreras, la propiedad Sargento Aldea 111 en 10 mil pesos

Doña Erna E. Neumann compro a don Gregorio P. Furi la propiedad Múlica - Euzaitupis en 73 mil pesos

Don Oscar E. Bravo, compro a don Juan C. Contreras la propiedad U. Sánchez en 70 mil pesos.

Don Norberto Italiano, compro a la Cia. de Seguros La Transandina, la propiedad Randería 70, en 954.090 mil pesos

Don Hugo Medina, compro a doña María Medina, la propiedad La Hermosa en 160 mil pesos

Don Bernardo Jorquera, compro a doña María Jorquera la propiedad Chacabuco 590, en 75 mil pesos

Remates los días Lun. Mar. Miér y Jue. a las 10.00 horas. Transacciones efectuadas en el male de ayer:

OVUENOS:

3	carneros,	a \$ 130	de Calim.
11	carneros	85.00	Marehué, C.
112	carneros	83.50	Marehué, C.
112	carneros	83.50	Marehué, C.
112	carneros	81.00	Cardenal, M.
124	carneros	81.00	Cardenal, M.
124	carneros	81.00	Cardenal, M.
42	carneros	78.	Leyda, V. C. B.
42	carneros	75.50	Alhus, P. C.
110	carneros	75.50	Alhus, P. C.
110	carneros	71.50	Musale, G. C.
110	carneros	71.50	Piadilla, P. C.
70	carneros	68.50	San Carlos, A.
81	carneros	68.	Mitipila, E. N.
120	carneros	67.50	Perallillo, H.
120	carneros	67.50	Perallillo, H.
120	carneros	67.50	Perallillo, H.
110	carneros	66.	Parrón, N. V.
85	carneros	65.50	Arco, J. V.
110	carneros	65.50	Arco, J. V.
109	carneros	64.	Malco, M. C.
120	carneros	64.	Malco, M. C.
120	carneros	64.	Malco, M. C.

Muebles y Varios en Mone
da 723, ante el Martillero d
Hacienda, seor Jorge Balmace
da, a las 11 horas.

Orquesta. Esplendido buffet. Precios populares.

Se pone en conocimiento de los propietarios de la COMUNA DE SANTIAGO que hayan presentado reclamos sobre los autos y/o valores que se consideren perjudicados por los fallos que expide el Tribunal Administrativo correspondiente, que, para poder apoyar ante las acciones legales y reglamentarias vigentes, el plazo para interponerlos es de 15 días hábiles, a contar desde la fecha de la notificación de cada fallo. Las notificaciones de los fallos de origen de instancia se hacen por medio de tarjetas certificadas dirigidas a los reclamantes y a la vez se les entrega un ejemplar de las tarjetas del Tribunal Administrativo, para que lo presenten en la Sala Municipal. Las solicitudes de apelación deben ser presentadas en la Sala Municipal de la Intendencia de la provincia. Para facilidad de la Sección de Apelaciones, los apelantes que acompañen o exhiban una tarjeta de notificación del fallo reclamado.

El Administrador de la Sala Zona de Impuestos Inter-

BAQUEDANO
HOY MATINEE 3 P.M.
ESPECIAL 6.45
NOCHE A LAS 10
 EL TRIUNFO MAXIMO DEL CINE FRANCÉS, ÉXITO!
EL PURITANO
 SACRIFICIO DE SANGRE CON VIVIANE ROMANCE
 LOUIS BARRAULT
 Mañana MATINEE INFANTIL, 3 P.M.
 EL TIGRE BLANCO

SPLENDID
 EN MATINEE ESPECIAL Y NOCTURNA
 Metro Goldwyn Mayer PRESENTA
A LA DIVINA
Jeannette MacDonald
 CON EL GRAN CANTANTE
Nelson Eddy en
LA MAGNA SUPER MUSICAL
BAJO EL CIELO DE OESTE
 CANTION EN LOS LABIOS!
 ROMANCE EN EL CORAZON!
 AVENTURA EN EL ENSUEÑO!
 (SOLO PARA MAYORES)
 Mañana: LA MEJOR
 Matinée de SANTIAGO
 PARA GRANDES Y CHICOS
 1. EL TIGRE BLANCO
 2. SENCORITA, CUIDADO
 CON LOS MARINOS!
 3. EL CLUB DE LOS GARROTOS.
 4. EL TEATRO ZOOLOGICO

VICTORIA HOY
 SELECTA 3 P.M. VERMOUTH Y NOCHE
Secretos de una Actriz
 KAY FRANCIS SOLO MAYORES
 GEORGE BRENT NO RECOMEND.
 JIM HUNTER GLORIA DICKSON PARA SRTS.

Teatro MUNICIPAL
 COMPANIA ESPAÑOLA DE OPERETAS "ARCE"
 Dirección artística: GEORGE URBAN.
HOY a las 6.15 y Noche a las 10 P. M.

 MERCEDITAS ARCE A. GARCIA MARTI ARGENTINITA LERENA
 Presentación de la compañía con la opereta en 3 actos de FRANZ LEHAR,
EL PAIS DE LA SONRISA
 (Das Land des Laechelns)
 Grandiosa Mise en scène. Cuerpo de baile, Orquesta de 30 profesores. Deslumbrante presentación escénica.
 Intérpretes principales: MERCEDITAS ARCE, Andrés García Marti, Argentinita Lerena.
 Las localidades están en venta durante todo el día en la Boletería del Teatro. — Teléf. 84407.

HOY POLITEAMA O'HIGGINS

 HOY 6.15 y 9.30 (mayores). Estreno Petramont 1938, en las selvas de Océania, al mismo estilo de Tarzan, con Colin Epley y la exótica Kara Mura. Estreno:
EL TIGRE BLANCO.
 HOY además en Politeama y O'Higgins, también a sublime novela de Eric Faria Remarque:
LOS 3 CAMARADAS.
 con Robert Taylor, Margaret Sullivan, Franchot Tone.
 \$ 3.40 platea, \$ 2.40 balcón y \$ 1 galería.
BALMACEDA ESMERALDA
 HOY 6.15 y 9.30 (para menores). Estreno doble cine:
PIRATAS AL ABORDAJE.
 con John Wayne, y NUEVOS HORIZONTES, con Jackie Cooper. También, Compañía Batallón Condor. Estreno nueva revista:
Negro, Negrito el Corazón.
 Debut de los bailarines negros ANZI - REYNOLDS, y 35 artistas más.
 \$ 3.40 platea, \$ 1.80 balcón y \$ 0.80 galería.
 HOY 6.15 y 9.30, estreno con Peter Lorre, el diabólico, y Noche Hudson
MISTER MOTO SE ARRIESGA.
 HOY, además, en Esmeralda, Leo Carrillo - Jean Parker en
FRONTERAS ROTAS
 y también primera función serial
LOS GUARDIANES DE LAS PRADERAS.
 \$ 3.40 platea, \$ 2.40 balcón y \$ 1 galería.

TEATROS MIRAFLORES - REPUBLICA
 MIRAFLORES 378 AV. REPUBLICA 239
 TELEF. 66989 TELEF. 83613
LA SALA DE LAS GRANDES SELECCIONES.
 Vermouth 8.20 Noche 9.30:
 1.º Selección de los últimos noticiarios y dibujos animados llegados por avión.
 2.º Sigue el éxito de la actuación del año, la formidable superproducción francesa, interpretación genial de Huguette Duflos y Jean Pierre Aumont: MAMA COLIBRI.
LA SALA DE LAS PELICULAS SELECCIONADAS.
 Vermouth 6 P.M. Noche 9.30:
 1.º El Idol (femenino) Errol Flynn y las bellas Olivia de Havilland y Rosalind Russell en la lujosa y divertida comedia social, EL HOMBRE PROPONE...
 2.º La encantadora Danielle Darrieux se luce en su maravillosa creación dramática ABUSO DE CONFIANZA.

Metro HOY

Robert TAYLOR
 EN
RUGE LA MULTITUD
 Matinée 3 P.M. Platea \$ 4. Vermouth 6.30 Noche 10 P.M. Platea \$ 4. Balcón \$ 3.
 Edward ARNOLD - Frank MORGAN MAUREEN O'SULLIVAN
 Para adultos y menores de 13 años.
MAÑANA, GRANDIOSA MATINEE INFANTIL, A LAS 11 A. M.:
 1.º La Odisea de un Cheque 6.º Noticias del Día
 2.º Correo Francés 7.º Bellas del Oeste
 3.º Por Tierras de Suecia 8.º La Llama y la Polla
 4.º Cazadores Fantasma 9.º Melodías y Armonías
 5.º En Vacaciones 10.º El Granjero Automata

CIA. CINEMATOGRAFICA ITALO CHILENA
LOS MEJORES ESPECTACULOS
CENTRAL - SANTA LUCIA
 Matinée 3.00 P.M. Tarde 6.30 P.M.
 Noche 10.00 P.M.
 Columbia Pictures presenta una estupenda comedia policial, llena de gracia, intriga y picardía:
LAS JOYAS DE LA CORONA.
 Magnífica interpretación de Francis Lederer y Frances Drake.
 Extra: a pedido: Sur de Chile, Edén de Vacaciones, noticiario, etc. (Solo para mayores).
 Lunes, tercer concierto de la señora Josefina P. de Grazioli.
El Mundo se Divierte
 (solo para mayores). En escena: el intérprete máximo de la canción mexicana y americana: PEDRO VARGAS, cantando una selección de sus mayores éxitos. Matinée a las 3 P.M.: El Mundo se Divierte.
ORIENTE - ALCAZAR
 6.30 P.M. y 10 P.M. 6.30 P.M. y 9.45 P.M.
 El drama francés más exitoso estrenado este año, sublime creación de Huguette Duflos y Jean Pierre Aumont:
MAMA COLIBRI.
 Extra: noticiario, dibujos, sinopsis (mayores, no rec.)
El Mundo se Divierte.
 Extra: noticiario, dibujo etc. (Mayores).
ALAMEDA - PORTUGAL
 EN AMBOS TEATROS.
 TARDE a las 6 P.M. NOCHE a las 9.30 P.M.
 Gran programa triple. Estreno absoluto:
 1.º La simpatísimas comedia musical, creación de Gene Raymond y Anne Southern: SIN PERMISO DE PAPA.
 2.º La formidable producción musical del Oeste, creación del cowboy trovador Smith Ballew con Heather Angel: VICTIMAS DEL ORO, y
 3.º Segunda función de la formidable serial de grandes aventuras: EL GUARDIAN DE LAS PRADERAS (solo para mayores de 13).

HOY ALAMEDA PORTUGAL COLON HOY
 ESTRENO EN CHILE DEL MAGNIFICO PROGRAMA DOBLE
SIN PERMISO DE PAPA **VICTIMAS DEL ORO**
 Una estupenda comedia musical por el rubio platinado Gene RAYMOND y Ann SOTHERN
 Intenso drama Cow Boys con hermosas canciones interpretadas por el astro cantor Smith Ballew y la hermosa Heather Angel
 (Para mayores) Programa MAX GLUCKSMANN
 ADEMAS LA 2.a DE "EL GUARDIAN DE LAS PRADERAS" - Especial y noche

GUIA DEL ESPECTADOR **TEATROS, CINES Y VARIEDADES**
TEATROS
 BALMACEDA. — Artesanos con Salas. — Teléfono 88768. Vermouth y noche: "Condor".
 IMPERIO. — Estadio 239. — Clia. de Comedias "Luchito Górdova". Vermouth y noche: Las pobrecitas mujeres.
 MUNICIPAL. — Agustinas esq. San Antonio. — Teléfono 84407. Vermouth y noche: El país de la sonrisa.
CINES
 ALCAZAR. — Plaza Brasil esquina Compañía. — Vermouth y noche: El mundo se divide.
 ALAMEDA. — Av. Bernardo O'Higgins 2957. — Sin permiso de papa, Víctimas del oro y 2.a de Guardian de la pradera.
 AMERICA. — Plaza Bogotá. Vermouth y noche: Piloto de triebuna y Chile tierra encantadora.
 ALMAGRO. — San Diego con Plaza Almagro. — Teléf. 83425 Vermouth y noche: El monje negro y La venganza de Tarzan.
 APOLO. — Victoria esq. Juan Vial. — Teléfono 81427. Vermouth y noche: Ora, Ponciano, Cantos de juventud y Corazón de Arizona.
 AVENIDA. — Vicuña Mackenna 624. — Teléfono 84998. Vermouth y noche: Corazones sin rumbo y Piloto fantasma.
 AVENIDA MATTIA. — Avenida Mattia 610. — Teléf. 51455. Vermouth y noche: Labios de amor y Maestro levita.
 BAQUEDANO. — Plaza Baquedano. — Teléfono 65059. Matinée, vermuth y noche: El puritano.
 BRASIL. — Avda. Brasil esq. Huérfanos. — Teléfono 80206. Vermouth y noche: Tres camaradas y Agregados.
 BUENOS AIRES. — Vermouth y noche: Ora, Ponciano, El pasado acusa y 4.a de Fantasma del aire.
 BLANCO ENCALADA. — Blanco Maipú. — Teléfono 67528. Vermouth y noche: Labios de amor y El hijo del sheik.
 CARRIERA. — Avda. Bernardo O'Higgins 2151. — Teléf. 80683. Vermouth y noche: Sed de cariño.
 CAUPOLICAN. — San Diego esq. Coquimbo. — Teléf. 51378 Vermouth y noche: Allí en el rancho grande y El hijo del sheik.
 CENTRAL. — Huérfanos 930. — Teléfono 66946. — Matinée vermuth y noche: La joya de la corona.
 CLUB DE SEÑORAS. — Montañas 743. — Teléfono 85020. — Vermouth y noche: Tres camaradas.
 COLISEO. — Arturo Prat esq. Avda. Mattia. — Teléf. 3225. Vermouth y noche: Dos cadetes y Buildos Drummond en África.
 CHILE. — Avenida Recoleta 2104. — Teléfono 60728. Vermouth y noche: Ora, Ponciano, Pasado acusa y 5.a de Drummond aviador.
 COLON. — San Pablo esq. Maipú. — Teléfono 67528. Vermouth y noche: Sin el permiso de papa, Víctimas del oro y 2.a de Guardian de la pradera.
 DIECIOCHO. — Dieciocho esq. Av. Bdo. O'Higgins. — Teléf. 83778 Vermouth y noche: Mamá colibrí.
 DIEZ DE JULIO. — Diez de Julio 319. — Teléfono 80836. Vermouth y noche: Melgarejo y Maestro levita.
 EXCELSIOR. — Av. Independencia 1070. — Teléfono 60778. Vermouth y noche: La cruz y la espada y Cantos de juventud.
 ESMERALDA. — San Diego esq. Avda. Mattia. — Teléf. 52153. Vermouth y noche: Mister Moto se arriesga, Fronteras rotas y Guardianes de las praderas.
 FRANKLIN. — San Diego esq. Franklin. — Teléfono 68783. Vermouth y noche: El tigre blanco y Drummond aviador.
 HOLLYWOOD. — Av. Irarrázaval 2900. — Teléfono 42388. Vermouth y noche: El hijo del sheik y El crimen del camerino.
 IDEAL CINEMA. — Madocho 4117. — Teléfono 62188. Vermouth y noche: Mujeres de la noche, Héroes de la guardia y 4.a de Drummond aviador.
 IMPERIAL. — San Diego esq. Santiago. — Teléfono 60964. Vermouth y noche: Whoopee y 6.º de Piloto misterioso.
 INDEPENDENCIA. — Av. Independencia 373. — Teléf. 62702. Vermouth y noche: Corazones sin rumbo, Valiente sospechoso y Guardian de la pradera.
 IRIS. — Castro 130. — Teléfono 80336. — Vermouth y noche: Trovador a caballo y Mujeres que trabajan.
 ITALIA. — Avda. Bilbao esq. Ayos. Italia. — Teléfono 41883. Vermouth y noche: El genio del crimen, Pecado oculto y fin de Drummond aviador.
 METRO. — Bandera con Unión Central. — Teléfono 83361. — Matinée, especial y noche: Ruge la multitud.
 MIRAFLORES. — Miraflores N.º 378. — Teléfono 66989. Vermouth y noche: Mamá colibrí y Agregados.
 MINERVA. — San Pablo esq. Chacabuco. — Teléfono 63484. Vermouth y noche: Tres camaradas y El tesoro del capitán Kid.
 MONUMENTAL. — Avda. B. O'Higgins. — Teléfono 81462. Vermouth y noche: Pasado acusa, Ora, Ponciano, 5.a de Drummond aviador.
 NACIONAL. — Av. Independencia 801. — Teléfono 67565. Vermouth y noche: El hijo del sheik y fin del Fantasma del aire.
 NOVEDADES. — Gral. Körner esq. Av. Portales. — Teléf. 63280. Vermouth y noche: No se duerma, profesor y Agregados.
 SUSOA. — Avenida Irarrázaval 2708. — Teléfono 66614. Vermouth y noche: Abuso de confianza y Maestro levita.
 ORIENTE. — Providencia esq. Pedro Valdivia. — Teléf. 41345. Vermouth y noche: Mamá colibrí.
 O'HIGGINS. — San Pablo y Cumming. — Teléfono 86929. Vermouth y noche: Tres camaradas y Tigre blanco.
 POLITEAMA. — Portal Edwards. — Teléfono N.º 80094. Vermouth y noche: Tres camaradas, Tigre blanco y Jefe no dió los buenos días.
 PRINCESA. — Avenida Recoleta 345. — Teléfono 83205. Vermouth y noche: Mr. Motto se arriega y No se duerma, profesor.
 PROVIDENCIA. — Manuel Montt 62. — Teléfono 81364. Vermouth y noche: El irresistible y Vidas truncadas.
 REAL. — Compañía 1040. — Teléfono 65555. — Matinée: vermuth y noche: El eterno deseo.
 RECOLETA. — Avenida Recoleta 597. — Teléfono 63374. Especial y noche: Malditas sean las sueltas y Agregados.
 REPUBLICA. — Avenida Republica 239. — Teléfono 83613. Vermouth y noche: Abuso de confianza y El hombre propone.
 RIALTO. — Avenida Pedro de Valdivia 3348. — Teléfono 41867. Vermouth y noche: Vidas truncadas y Corazón de soldado.
 SANTIAGO. — Merced 839. — Teléfono 88888. — Matinée, vermuth y noche: Marihuana.
 SELETA. — Chacabuco 1178. — Teléfono 89394. — Vermouth y noche: Vidas truncadas y 5.a de Drummond aviador.
 STA. LUCIA. — Av. B. O'Higgins esq. San Isidro. — Teléf. 61878 Matinée, vermuth y noche: El mundo se divide.
 SLENID. — Huérfanos 1048. — Teléfono 83815. — Matinée, vermuth y noche: Bajo el cielo del Oeste.
 VALENCIA. — Plaza Chacabuco con Sta. Laura. — Teléf. 81333 Especial y noche: Malditas sean las sueltas y Corazones sin rumbo.
 VICTORIA. — Huérfanos esq. San Antonio. — Teléfono 86474. Matinée, vermuth y noche: Secreto de una actriz.

