TIEMPO PARA SANTIAGO:
SUR
TEMPERATURA DE AYER:
MAXIMA: 29,3 grados C., a las 13.40 horas.
MINIMA: 12,4 grados C., a las 6 horas.
El sol salió a las 6.16 horas y se pondrá a las 19.38 hrs.
La Luna saldrá a las 18.42 horas y se pondrá a las 6.09 horas.
FASE: Luna Llena, el día 14.

LA NACION

AÑO XLI — MIERCOLES 13 DE FEBRERO DE 1957 — SANTIAGO DE CHILE — PRECIO: $ 30.— N.o 14.315

EDICION DE 16 PAGINAS

Crónica, Págs.	1, 2 y 3	Turismo, Pág.	11
Recreación	4	Provincias	12
Política	5	Bípica	12 y 14
Social	6	Teatros	13 y 15
Cables	7 y 8	Clasificados	14
Deportes	9 y 10	Magazine	16

EL INCENDIO DEL AÑO

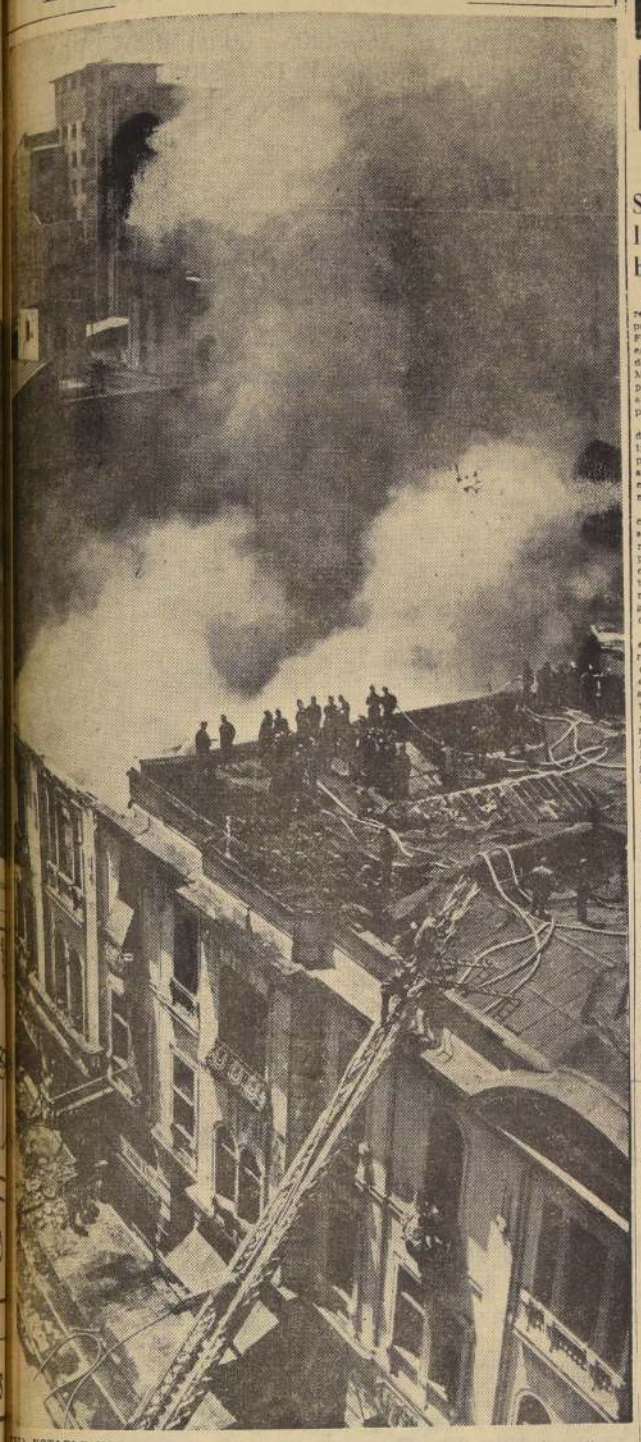

ESTA NOTABLE NOTA GRAFICA de los reporteros de LA NACION permite apreciar en toda su importancia el siniestro que hubo ayer, poco después del mediodía, en pleno centro de Santiago, cuando se incendió el edificio que albergaba el Café Astoria, el Lloyd de Chile y otros importantes negocios, en la primera cuadra de la calle Ahumada, en el número 17. Por encima del agua o del fuego resultaron destruídos todos los negocios ubicados en Ahumada desde el número 13 hasta el 37, inclusive. Hubo pérdidas por más o menos 600 millones de pesos de los seguros comprometidos llegan, aproximadamente, a unos 400 millones. Sin embargo, el gran número de afectados que aún no han podido ser consultados no pueden estimarse estas cifras como las definitivas.

VOLUNTARIOS HERIDOS.— La Posta Central de la Asistencia Pública y las dos ambulancias que este establecimiento destacó en el sitio del siniestro atendieron a más de cuarenta voluntarios de las Compañías que concurrieron. Estas son: la Primera, la Quinta, la Sexta, la Séptima, la Octava y la Décimosegunda. Los voluntarios que resultaron más afectados, con lesiones y quemaduras de mediana gravedad, son: Eduardo Araya, Jorge Poblete, Sergio Cosme y Hugo Duarte, de la Sexta Compañía; Lulio Ulloa y Juan Seson Morales, de la Séptima, y Jorge Ledisier, de la Cuarta Compañía.

(AMPLIA INFORMACION EN LA PAGINA 2.)

INTERVENTOR DEL MATADERO AUTORIZO AYER DISMINUIR EN 116 ANIMALES LA MATANZA

La escasa demanda había provocado baja de hasta $ 170 el kilo en vara

Superintendente de la SAP aprobó menor beneficio de ganado

Ciento dieciséis animales fueron retirados de la matanza de ayer, por orden del Interventor Militar, Fernando Pizarro, reduciéndose en esta forma la cuota de 1.430 que debieron ser beneficiados en el Matadero Municipal de Santiago para abastecer de carne a los consumidores hasta el miércoles de la próxima semana.

Esta decisión, tomada de acuerdo con las facultades de que está investido el Interventor Militar, permitió que los industriales no siguieran bajando el precio de la carne en vara, ante la escasa demanda de los carniceros.

LOS PRECIOS DE AYER.— La carne en vara comenzó vendiéndose a 230 pesos, el novillo de primera; a 225 pesos la de vaca, y a 220 pesos la de buey. Este precio, para la carne de primera, se mantuvo hasta alrededor de las 10 horas, comenzando a bajar luego hasta llegar a 170 pesos el kilo la de segunda clase, a las 12.30 horas.

Los industriales obtuvieron la autorización del Interventor para reducir la matanza, cerca del mediodía, cuando le mostraron sus animales muertos, en los ganchos, sin que los carniceros dieran muestras de estar interesados en adquirirlos. Estos comerciantes esperaron a que los precios fueran bajando, de acuerdo con la oferta y la demanda, para surtir sus negocios, hasta lograr una baja de 50 pesos en el kilo.

VISITA DEL SUPERINTENDENTE.— El Superintendente de Abastecimientos y Precios, Luis Silva Salinas acompañado del Delegado Provincial, Fernando Echeverría, y de otros funcionarios, llegó al Matadero Municipal alrededor de las 11.30 horas, con el objeto de inspeccionar las operaciones que se realizan en los días de matanza.

El Superintendente reiteró que la matanza había sido excesiva con relación a la demanda y el poder consumidor de la población de Santiago, y que era partidario de reducir a 2.100 animales semanales la cuota "para no matar animales cuya carne se necesitará más en el invierno próximo".

DEFICIENCIAS.— El Matadero en su día de mayor trabajo, el martes de cada semana, muestra todas sus deficiencias técnicas, la estrechez e incomodidad de sus instalaciones anticuadas y su incapacidad material para que se realicen normalmente las tareas del beneficio.

Si es cierto que se han reducido notablemente los sufrimientos que

(A la página 2, N.o 27)

Trío en Playa Amarilla: morena, rubia y pelirroja

Las piscinas de Santiago no han acaparado todo lo hermoso que nos proporciona el verano. En la Playa Amarilla, de Concón, se capta a estas tres jovencitas, mientras disfrutan de la brisa, del sol y del mar. Una morena, una pelirroja y una rubia, pero no lo entienda, lector, como una precedencia de atractivos. Si usted gusta, las menciona comenzando por la rubia o por la pelirroja. Todas se merecen el primer lugar. Ellas son Inés, María Isabel y María Angélica.

HAY ANARQUIA Y DESORGANIZACION EN LA ETCE, RECONOCE SU DIRECTOR

Se necesitan US$ 600.000 para retirar los repuestos de Aduana

Ministro del Interior visitó ayer cementerio de buses de la Empresa

El Ministro del Interior, coronel don Benjamín Videla Vergara, sostuvo una larga conversación ayer con el Director subrogante de la ETCE relacionada con la organización de esos servicios, luego de haber realizado una visita a "La Videla" y a otros depósitos, donde se guardan decenas de buses inutilizados por falta de repuestos.

El Ministro, acompañado del Prefecto de Carabineros de Santiago y del Director del Tránsito, don Manuel Stagni, visitó ayer en la mañana los "cementerios" de buses, impresionado por la denuncia gráfica que hizo este diario en su primera página, en que señalamos que 71 vehículos, sin motores, se se encontraban virtualmente arrumbados en su sitio eriazo, en lugar de hallarse incorporados al servicio de la locomoción colectiva de la capital.

Durante la conversación entre el Ministro y el Director subrogante de la ETCE, señor Soffia Prieto, se examinó la situación económica y financiera de la

(A la página 2, N.o 23)

Ministro Videla desvirtuó informaciones sobre la muerte del obrero Manuel Rojas

Enérgicas notas dirigió a "El Siglo", "Ultima Hora" y "Mundo Libre.

El Ministro del Interior dirigió un oficio a Aníbal Pinto Santa Cruz, director de "Ultima Hora" desvirtuando las informaciones de este periódico sobre la muerte del obrero Manuel Rojas Llanten. El coronel Videla Vergara expresa que frente al artículo "Las lumas cobraron ayer su primera víctima: cayó el obrero Manuel Rojas", no puede menos que rectificarle por ser un hecho sabido de la opinión pública que no corresponde a la verdad y que tampoco se compadece con la seriedad y ética que debe orientar la misión de los órganos periodísticos. Oficios similares, en los cuales desvirtúa enérgicamente las tendenciosas informaciones publicadas en las que se persiguió enlodar a Carabineros, dirigió el Ministro a los directores del diario comunista "El Siglo" y del vocero radical "Mundo Libre".

Expresa el Ministro al director de "Ultima Hora":

"En el diario de su dirección, en la edición N.o 4.248, de fecha 9 de febrero en curso, y bajo el título: "Las lumas cobraron ayer su primera víctima: cayó el obrero Manuel Rojas", se publica en las páginas centrales —números 6 y 8— una información en la cual tenenciosamente se hace aparecer el fallecimiento del señor Rojas como una consecuencia del "inhumano castigo" de que le habrían hecho víctima las fuerzas policiales al detenerlo.

"En la información en referencia, se expresa que la muerte del señor Rojas "fue el resultado de la brutalidad con que Carabineros actuaron...". En general, toda la información tiende a presentar al lector un cuadro totalmente apartado de la realidad de los hechos, lo que, en forma alguna, se compadece con la seriedad y ética que debe presidir la labor de los órganos periodísticos. Se llega, incluso, al extremo de decir que las personas detenidas por Carabineros son sometidas a la "cruel tortura de la calle del medio" refinamiento policial que consiste en el alarmantado paseo de un detenido por entre dos filas de carabineros que, aprovechando la impunidad, descienza sueltas a sus instintos, apoteteando y pateando sin compasión a la indefensa víctima".

"No podría el suscrito, en su calidad de Ministro del Interior, dejar pasar esta oportunidad sin rectificar enérgicamente tan intencionada información que lesiona el prestigio de una institución dependiente de la Secretaría de Estado a su cargo, y que, por su labor digna y esforzada, ha logrado conquistarse el aprecio ciudadano.

"Con pleno conocimiento de causa puedo afirmar categóricamente que la muerte del señor Manuel Rojas, que el suscrito es el primero en lamentar, no tiene relación alguna, directa ni indirecta, con la detención de que se le hizo objeto por la fuerza pública. En efecto, la muerte de la persona mencionada, según las conclusiones de la autopsia al occiso, se debió exclusivamente a una pancreatitis aguda. La autopsia descubre tres equimosis discretas en ambos brazos y región escapular izquierda. El carácter leve de los traumatismos y sus localizaciones excluyen toda relación de causa a efecto entre ellas y el proceso patológico causante de la muerte.

"La causa precisa y determinante de esta fue, en consecuencia, una enfermedad de la cual padecía el señor Rojas.

"Es así como quedan totalmente desmentidas las informaciones que el diario de su dirección ha venido haciendo en relación con este doloroso suceso privado, y que ha sido explotado políticamente por algunos elementos sobradamente conocidos por la ciudadanía. Esta sabrá juzgar a quienes se valen de aquel suceso para obtener eventuales provechos. Moralmente, y por nobles que sean las causas a defender, o los objetivos que se persiguen, jamás ha sido lícito valerse de la muerte de

(A la página 2, N.o 26)

Juegos de guerra combinados.—

Cuatro buques de EE. UU. llegan el sábado a Valparaíso para maniobras

Los ejercicios conjuntos se realizarán frente al litoral entre Valparaíso y Quintero

Conforme la autorización gubernativa y previa ratificación por una ley especial, el sábado próximo llegaran cuatro barcos de guerra norteamericanos al puerto de Valparaíso. Participarán en los ejercicios combinados con los buques de la Armada chilena, que forman la escuadra anti submarina, frente al litoral de Valparaíso y teniendo como base a Quintero. Estas maniobras conjuntas son la consecuencia de los pactos militares de defensa del Hemisferio suscritos por Chile.

La fuerza naval norteamericana viene al mando del Comandante de la División 242 de Destructores, capitán de navío A. Cowards. Integran la Escuadrilla el Lloyd Thomas, al mando del capitán de fragata C. Cone; el Keppeler, al mando del capitán de fragata J. E. Tuttle y el Batfish, al mando del Capitán de corbeta L. L. Woodward.

En los ejercicios combinados próximos a realizarse, las Naves de la Escuadra norteamericana y chilena estarán al mando del contralmirante Sr. Claudio Vio Valdivieso.

PESAME DE CHILE POR LA MUERTE DE JOSE M. GALVEZ

El Ministro de Relaciones Exteriores, don Osvaldo Sainte-Marie, envió al Canciller del Perú un conceptuoso cablegrama de pésame, representando a nombre del Gobierno y del pueblo chilenos, el fallecimiento de José María Gálvez, presidente del Senado peruano.

El señor Gálvez residió en Chile, y en otras oportunidades visitó nuestro país encabezando misiones oficiales peruanas.

El SNS pagará los sueldos de acuerdo a la Ley N.o 12.434

Los 32.000 funcionarios del Servicio Nacional de Salud de todo el país recibirán, este mes, los reajustes y sueldos base, tal como lo dispone la Ley N.o 12.434, declaró ayer a LA NACION el Director General de ese Servicio, Dr. Guillermo Valenzuela.

Agregó que, para esos efectos, dio las instrucciones para que se confeccionen las respectivas planillas con los sueldos del presente mes.

Esta noticia confirma la dada ayer por LA NACION.

Reajuste del 30,16 o/o debe hacerse sobre los sueldos, y los salarios

En el Ministerio del Trabajo se dio a conocer ayer las instrucciones enviadas a los funcionarios del Trabajo del país, relacionadas con la aplicación de la Ley N.o 12.432.

Se establece que los sueldos y salarios deberán ser reajustados en un 30.16 por ciento sobre las remuneraciones percibidas en 1956. Las comisiones no serán reajustadas, y los empleados que ganen sueldo y comisión, solamente recibirán aumento sobre el sueldo.

También se establece en estas instrucciones que los Servicios del Trabajo no puedan patrocinar aumentos superiores a los autorizados por la Ley N.o 12.432.

Ultima hora.-

"Disco volador" encontrado en pampa nortina

El extraño aparato es traído por tren a Antofagasta

ANTOFAGASTA.— Carabineros informa que mañana (hoy) a las 10 de la noche llegará a Antofagasta, en el tren de carga N.o 252, un extraño aparato encontrado por personal de esa Institución, a 42 kilómetros al noroeste de Ollague. El artefacto, según las primeras informaciones, parece estar constituído de material aislante llamado "poliestireno", siendo su longitud de mil metros y llamando la atención por su transparencia. En su interior tiene esfera metálica parecida al aluminio, de treinta centímetros de diámetro, y en su parte inferior lleva grabada la letra "T". El aparato es de extraña configuración, semejante al presunto satélite artificial que captó el interés del público mundial hace algún tiempo. Por esto, el contratista de la varata ciudadano boliviano Candelario González, decidió comunicar la noticia a Carabineros. El aparato mide unos mil metros de longitud, es blanquisco, transparente. El hallazgo fue comunicado al general señor Luis Durand, Jefe de Carabineros, quien ha comunicado este hecho al Ministerio del Interior. El hallazgo fue comprobado por el cabo de Carabineros Teobaldo Borros Campos y por el carabinero Segundo Campos. La información es suministrada por el teniente señor Luis Carrasco Céspedes. (IRIARTE, corresponsal.)

PRECIO DEL CEMENTO

El cemento es uno de los pocos artículos que desde 1928 ha mantenido su precio por debajo de los aumentos experimentados por el índice del costo de la vida.

En nuestra publicación anterior mostramos que mientras el costo de la vida, desde 1928 hasta la fecha, ha subido 109 veces, el precio del cemento, en igual período, ha subido sólo 78 veces.

La Empresa de los Ferrocarriles del Estado hizo una exposición en la prensa el día 12 de octubre de 1956, y en la cual incluyó una lista comparativa de los aumentos de los precios que diversos materiales han tenido durante el período 1928-1956.

Reproducimos la lista, agregando el cemento:

		Año 1928	Octubre 1956	Aumento (veces)
Acero en planchas, calidad comercial	Kg.	$ 0.55	$ 125.—	227
Acero fundido	"	1.45	280.—	193
Clavos alambre	"	0.65	144.—	222
Fierro galvanizado acanalado	"	1.12	165.—	147
Acero en perfiles	"	0.53	140.—	264
Pernos rieleros, tipo B.	"	1.65	310.—	188
Carbón	Ton.	62.20	8.100.—	130
Alambre de cobre desnudo	Kg.	3.90	640.—	164
Rieles	Ton.	394.89	71.250.—	180
Durmientes 6x10x2.75 mts., roble pellín	c.u.	4.10	1.150.—	280
Lienzo	"	113.35	26.592.—	234
Huincha de algodón para limpiar	Kg.	1.47	188.—	125
Charqueado	M3.	9.20	960.—	104
CEMENTO, PUESTO SANTIAGO	SACO	10.20	755.— (año 1957)	78

Este antecedente es otra comprobación de que el cemento es uno de los productos que menos ha subido de precio desde el año 1928.

FABRICA DE CEMENTO DE "EL MELON" S. A.

Prohibida importación libre de automóviles

Concordando con la política de reducción de los gastos nacionales en dólares recomendada por el Ministerio de Hacienda, la Comisión de Cambios Internacionales informó ayer que no se autorizará por ahora la importación de automóviles.

Se agregó que aun cuando en la Ley N.o 12.434 se establece un impuesto extraordinario sobre los automóviles que se importen al país, impuesto que llega hasta un 100 por ciento del valor de fábrica de los vehículos, no hay expectativas de que en un futuro inmediato se autorice la libre importación de automóviles.

En forma extraoficial se informó, además, que de acuerdo con los cálculos efectuados por los expertos de la Comisión de Cambios Internacionales y del Banco Central, de autorizarse la importación de automóviles se disminuiría un fuerte porcentaje de las divisas del cambio libre bancario, restándolas a los artículos de consumo de primera necesidad, que dejan un menor margen de utilidad a los importadores.

Por otra parte, se agregó, la baja experimentada por el precio del cobre en el mercado internacional y el empobrecimiento de divisas en Argentina, Brasil y España, han provocado una fuerte disminución en el ingreso de divisas al país, de tal modo que la Comisión de Cambios considera que las divisas disponibles sólo deben dejarse para las importaciones esenciales.

Además, por los motivos anteriores, el impuesto que pagarían los automóviles no compensaría el déficit de dólares o de otras divisas dures, que se produciría al cabo de pocos meses de vigencia de una autorización para importar libremente automóviles. Sin embargo, se mantendrá el ritmo de importación de camionetas, furgones y chassis para camiones.

LAS VICTIMAS INOCENTES

ESTAS SON LAS VICTIMAS INOCENTES del parricidio efectuado ayer por el carabinero Emiliano Urzúa Bravo. En los brazos de su abuelo, el municipal jubilado, Oscar Durán Pérez, se ve a la niña Rosa del Carmen, de sólo 2 años, y a José Emiliano, que recién cumple un año. Su abuela, la señora Carmen Zúñiga de Durán, acaricia tiernamente, sin poder contener sus lágrimas, a su nietecita, que ayer, a las 15 horas, quedó huérfana.

MURIO UN OBRERO QUE HABIA SIDO GOLPEADO ANTES CON UN FIERRO

En su cama amaneció muerto ayer en la mañana Abel Astorga Reyes, obrero, casado, de 44 años de edad, pero de una apariencia muchísimo más avejentada.

Astorga, que vivía en la Población Gabriel González Videla, casa 22, sostuvo una pelea en la tarde del domingo pasado con su vecino Luis González, domiciliado en la casa 20 de la misma población, el que huyó.

Desde entonces estuvo en su cama, quejándose de constantes dolores a la cabeza, pues había recibido un fierrazo en la base del cráneo, y esta mañana apareció muerto.

Luis González, en el caso de que la autopsia del cadáver de Astorga, que se practicará esta mañana en el Instituto Médico Legal, indique como causa de la muerte las lesiones recibidas en el altercado, se convertirá en homicida e intervendrá la Brigada especializada de Investigaciones.

CADAVER DE UNA MUJER SE ENCONTRO AYER EN EL PARQUE COUSIÑO

En el costado surponiente del Parque Cousiño fue encontrado ayer, poco después del mediodía, por carabineros de servicio, el cadáver de la mujer Amalia Muñoz Muñoz, de 28 años de edad. Se ignoran mayores datos sobre su filiación.

El cuerpo no presentaba lesiones, y fue enviado al Instituto Médico Legal para la autopsia de reglamento.

SU SEGUNDO ASESINATO EN DOS MESES COMETIO UN CARABINERO: ULTIMO DE UN TIRO A SU MUJER

EMILIANO URZUA B., TRATA DE JUSTIFICAR SU CRIMEN ANTE SUS SUPERIORES.

LA VICTIMA, UNA SUFRIDA MUJER DE PUEBLO, DEJA DOS HIJOS PEQUEÑOS

Un certero disparo efectuado por su marido, el carabinero de la Cuarta Comisaría, Emiliano Urzúa Bravo, puso fin, ayer, a las 15 horas, a la vida de Graciela del Carmen Durán Zúñiga. Murió a los 19 años, después de haber estado casada durante cuatro con su victimario y deja dos niños: Rosa del Carmen, de dos años de edad, y José Emiliano, de un año recién cumplido.

Emiliano Urzúa Bravo se anota así su segunda muerte en menos de dos meses. Es el mismo que, a las 2.30 de la madrugada del 28 de diciembre pasado, ultimó con un disparo exactamente igual al que hizo contra su esposa, al ciudadano español Abraham Saguird Saburd, en Nataniel 1948.

No existe un móvil claro para este segundo homicidio del carabinero Urzúa Bravo. Su mujer lo atendía de acuerdo a las escasas posibilidades que le permitía el dinero que él le daba para la casa y el resto del día lo dedicaba por entero al cuidado de sus dos criaturas. Sin embargo, ayer en la mañana, ella recibió de su esposo serios golpes, principalmente una bofetada en la cara que le causó daños en su boca. A la hora de almuerzo Emiliano Urzúa Bravo tiró lejos la comida que le había servido su esposa, calificándola, a gritos, como "una porquería" y no contento con ello fue hasta el rincón de la pieza que subarrendaban en Pasaje Chile 2285 y botó lo que quedaba en la olla al patio.

Su sufrida mujer se dirigió entonces a la casa de sus padres, que viven veinte metros más hacia el Poniente y al frente, en el mismo pasaje, para solicitarles que le convidaran un poco de almuerzo para tener con que darle de comer a sus niños. La actitud de su esposa indignó a Emiliano Urzúa quien comenzó a insultar a su joven esposa. Los vecinos dijeron a LA NACION, que fue el primer diario en llegar hasta el sitio del suceso, minutos después de hacerlo la propia Brigada de Homicidios, que los gritos fueron bruscamente interrumpidos por el seco sonido de un balazo.

Graciela del Carmen Durán Zúñiga cayó en la pieza de una vecina, una señora de nombre Rosalía, que vive en la pieza contigua a la de ella que tuvo por pobre remedo de hogar. Sus piés quedaron hacia una entrada de vehículos en cuyo portón, el Comisario de 16a., Comisaría estableció una verdadera barrera de carabineros que impidieron el acceso a los reporteros y a los fotógrafos.

HABLA LA FAMILIA.— Los vecinos recibieron a los reporteros diciendo "tienen que decir que ella era una buena mujer y que él —el parricida— le daba muy mala vida".

La familia "de la finaita" es una de las más numerosas de la calle. Son 11 hermanos y, pese a la muerte de la "mayorcita", seguirán siendo luego los mismos 11, pues la señora madre de la joven esposa asesinada está pronta a dar a luz por 12a. vez.

El padre de la víctima es un obrero municipal jubilado con 29 años de servicios. Se llama Oscar Durán Pérez y vive en un humilde rancho "que es lo único que he llegado a tener a los 45 años, después de trabajar toda mi vida, señor". Dice: "Tiene que hacer justicia, señor. Esto no puede quedar así. Aunque tenga que vender mi casita haré que la muerte de mi hijita no quede sin vengarse".

La madre no hace declaraciones. En su mentalidad simple, de honesta mujer del pueblo, que sólo ha sabido durante toda su vida trabajar duro y dar hijo tras hijo a su marido, se limita a desahogarse, alternando los sollozos con los más dramáticos insultos para el parricida.

SE ENTREGA EL HECHOR. — El carabinero Emiliano Urzúa Bravo se entregó a un furgón del Radiopatrullas de Carabineros poco después de las 15.30 horas. Lo primero que hizo fue sacar de su sobaquera el revólver asesino y entregarlo al suboficial encargado del carro.

En sus declaraciones a los carabineros, que han trascendido pese a la natural reserva de que se quiso rodear el caso, indicó que "se me salió el tiro".

La situación de Emiliano Urzúa Bravo es grave. Tiene pendientes con la Fiscalía Militar su anterior homicidio del 28 de diciembre de 1956. El de ayer es, simplemente, parricidio. Y éste se castiga solo con la pena de muerte.

ROBARON $ 1.000.000 EN AGENCIA DE LA LAN

Un audaz robo por la cantidad de un millón de pesos se efectuó el viernes pasado en la Oficina de Pasajes de la Línea Aérea Nacional.

En efecto, el día mencionado, el cajero de esta Empresa, teniendo necesidad de cambiar un billete de quinientos pesos, se dirigió pezamente a la Agencia Nacional, ubicada en Teatinos esquina Compañía, a fin de obtener ese cambio.

No demorando más de tres minutos en realizar esta operación, regresó a su Oficina, donde se percató que le había sido sustraído el paquete de depósito con la cantidad de novecientos noventa y siete mil pesos, el que se encontraba en uno de los tableros correspondientes a la Caja, junto a otro paquete de menor monto, que debían ser depositados esa mañana, en el Banco correspondiente.

De inmediato se dio cuenta al personal de Investigaciones, quien se constituyó en el lugar del cinematográfico lanzazo, donde se interrogó al personal que presta sus servicios en esa repartición, quienes, dado a la gran cantidad de público que diariamente visita esa Oficina, no pudieron dar mayores informaciones que puedan proporcionar una pista a la policía.

MISA

Con motivo de ser mañana jueves 14, el cumpleaños de nuestra querida madre, suegra y abuelita, señora

CATALINA LOPEZ VDA. DE MEJIA (Q. E. P. D.)

Se oficiará una misa por el eterno descanso de su alma en la Iglesia de San Francisco, mañana, a las 8 horas; rogamos a los que fueron sus amigos y los nuestros se sirvan acompañarnos en este acto religioso y de recordación.

Sus hijos, nietos, bisnietos y yernos.

¿Funerales? Azócar

INCENDIARIO DE MUNICIPALIDAD DE VALDIVIA CUMPLIRA 13 AÑOS

VALDIVIA, (Villalobos, corresponsal).— En las últimas horas de la tarde de ayer el reo José Velásquez Solís, fue notificado de la sentencia que lo condena a trece años y dos días de presidio por el delito de hurto de una máquina de escribir y por el incendio del edificio de la Municipalidad de Valdivia, hecho ocurrido el 31 de mayo del año pasado.

El proceso estuvo a cargo del Ministro de la Corte de Apelaciones local, señor Hugo Marcial García Pica, y el total de la pena queda conformado por la suma de las dos acordadas por este magistrado. Tres años y un día de presidio los cumplirá Velásquez por el robo de la máquina de escribir. Los diez años y un día restantes por el delito de incendio en el edificio consistorial valdiviano.

Oscar Sepúlveda Fernández, que estuvo acusado por el delito de encubridor de Velásquez Solís, en el delito del robo de la máquina de escribir, fue absuelto por el Ministro García.

✝

La señora

Rosa González de Pérez

falleció a los 82 años de edad, en su casa de Figueiras (Santiago de Compostela) el 24 de enero último, confortada con los auxilios espirituales y la bendición de Su Santidad.

R. I. P.

La misa que se oficiará mañana jueves 14 de los corrientes, a las 8.30, en la Parroquia del Sagrario (Plaza de Armas), será rezada por el eterno descanso de su alma.

Antonio Pérez González
y familia

¡600 MILLONES DE PERDIDAS!

Ocho negocios y varias oficinas destru[illegible] el espectacular incendio en Ahuma[illegible]

EL CAFE ASTORIA FIGURA ENTRE LOS NEGOCIOS CONSUMIDOS POR [illegible] LLAMAS, 5 BOMBEROS HERIDOS Y 17 LESIONADOS.

El tradicional café Astoria, dos negocios de radio, dos de fotografía, una sastrería, un taller de zapatería, un restaurante y otras oficinas comerciales se consumieron ayer en el incendio que afectó, poco después de las 13 horas, al viejo inmueble de Ahumada 17.

La mayor parte de estos negocios tenían seguros comprometidos en el Lloyd de Chile, que también se quemó.

Los daños llegan a poco más de 600 millones de pesos.

LA ALARMA. — El carabinero de franco Juan Vega Figueroa dio la alarma.

Los bomberos demoraron sólo cuatro minutos en llegar hasta el incendio, pero su prisa y sus modernos elementos sirvieron de muy poco durante la primera media hora por la falta de agua y porque un viento huracanado ayudó al fuego a tomar cuerpo en el viejo edificio.

Por instantes se temió que el fuego pudiera propagarse a otras construcciones vecinas.

CAEN LAS CORNISAS. — En dos oportunidades cayeron las gruesas y anticuadas cornisas, de estilo barroco recargado, que adornaban el edificio quemado ayer. En ambas ocasiones voluntarios de las diferentes compañías de bomberos que concurrieron estaban debajo de ellas, pese a las advertencias que se les habían formulado del peligro que corrían.

En la primera ocasión los mismos voluntarios creyeron que uno de sus compañeros estaba sepultado debajo de los escombros de yeso y ladrillo y se dieron a la tarea de removerlos, con dramática prisa, no encontrando, felizmente, a ningún bombero.

SE TEMIO UN MUERTO. — Aunque el incendio logró ser dominado poco después de las 15 horas, hasta las cinco de la tarde se temió por la vida del sastre Fernando Ibáñez, uno de los comerciantes afectados.

A esa hora, finalmente, el misterioso comerciante fue visto cerca de la esquina de la calle Ahumada con Alameda, tomando un taxi.

PUBLICO PERSISTENTE.— El público, muy numeroso a la hora del siniestro en el sector céntrico, hizo todo lo posible por dificultar la labor de los bomberos y fue necesario establecer cordones reforzados de carabineros para impedir que los curiosos lograran acercarse imprudentemente hasta las llamas.

Finalmente, cuando cayeron las cornisas y comenzaron a desfilar los voluntarios heridos hacia la Posta Central y hacia las ambulancias destacadas por ésta en el sitio del suceso, los curiosos se convencieron de que era mejor dejar trabajar a los que tenían algo que hacer allí.

NEGOCIOS COMPROMETIDOS. — Los negocios comprometidos son los diferentes comercios que van desde el número 13 hasta el 37 de la calle Ahumada, con un total de poco más de 400 millones de pesos en seguros comprometidos y con daños por más o menos 600 millones. Estos datos, sin embargo, por la multiciplicidad de las fuentes que deben ser consultadas para comprobarlos, no pueden, aún, estimarse como los definitivos.

Los afectados son: Armando Toril, Ahumada 13; el Lloyd de Chile, otras compañías de seguros y el Instituto Asegurador Industrial, en Ahumada 17; la Casa Domo, de Ahumada 23, propiedad de Ernesto Jekakovick con 12 millones en seguros, contratados en la Compañía de Seguros "La Proveedora"; Oficinas de Luis Benguets Flandel, números 307,8,9,10, la última de las cuales estaba ocupada por la sastrería de Fernando Ibáñez, en la cual se cree que tuvo su origen el siniestro; Ahumada 25, taller de fotografía de Moisés Avilús Pacheco; Ahumada 27, Fábrica de Carteras Suzdy; Ahumada 29, segundo piso, oficinas comerciales de Julio Santa María Salgado, Ahumada 31, Café Astoria y en los altos taller de modelos de zapatería Darroy's y taller de fotografía Carreño; Ahumada 37, el restaurante Spaghetti Lunch. En Ahumada 21, resultó también con todas sus mercaderías destruidas, la Casa Electro Radio, de propiedad de Gustavo González, con daños muy superiores al seguro comprometido en la Cía. "La Proveedora", que mantenía por la suma de cinco millones de pesos.

EL ORIGEN DEL FUEGO.— El origen del fuego, aunque no ha sido totalmente establecido, se cree que haya sido el recalentamiento de una plancha eléctrica en el taller de sastrería, de la oficina 310, de propiedad de Fernando [illegible] Ahumada 17.

BOMBEROS AFECTADOS. — Resultaron con lesiones los siguientes voluntarios de compañías que se indican: Manuel Cantillana, de la [illegible] Compañía; Hugo Dr[illegible] Sexta Cía.; Héctor [illegible] Séptima Cía.; [illegible] zón Morales, de la [illegible] Alfonso Sanferro Bu[illegible] Novena.

En la Posta Central [illegible] ron, además, atención [illegible] varias lesiones leves [illegible] pio de asfixia, otros [illegible] rios de diversas compañías.

Varios amigos de mujeres de mal vi[illegible] atacaron con tijeras a dos carabine[illegible]

El hecho tuvo lugar en la madrugada de ayer en la bohemia calle Ba[illegible]

Una escena del viejo Chicago de 1928 se remeció en la mañana de ayer, con crudo realismo, en el "barrio chino" de Santiago, en la octava y moró en la mañana de ayer, con crudo realismo, bohemia cuadra de la calle Bandera. Un grupo de individuos, encabezados por una buscona que había abandonado hacía menos de 24 horas los cabildos de Investigaciones, atacaron a la pareja de carabineros de servicio en el sector y obligaron a uno de estos funcionarios a defenderse haciendo uso de su revólver. A consecuencia de esto resultó muerto el chofer de la ETCE Benedicto Cerda González, soltero, de 28 años, domiciliado en Serrano 134, y con lesiones graves otros dos civiles.

El cabo que sacó su revólver para defenderse, Juan Góngora Maldonado, quedó, a su vez, internado en el Hospital de Carabineros, con una profunda herida que, con tijera, le infligió en la espalda uno de los atacantes.

LOS HECHOS.— Los hechos ocurrieron a la quina de Bandera con Alliévila, cuando Juan Góngora y el carabinero Víctor Sa[illegible] tendían detener a varias mujeres que [illegible] la inmoralidad en el sector. Una de ellas había sido detenida, llamada Hilda G[illegible] sólo se resistió a cumplir la orden de [illegible] sino que, además, pidió auxilio a varios [illegible] tes a los que, gritando, calificó de amigos [illegible]

Su llamado tuvo éxito. Benedicto Cerda González, Arnoldo Rubén Romero Soto y Jorge Cortés Villanueva, ayudados por otras mujeres, compañeras de calejeo de Hilda Quezada, pretendieron asaltar a los dos policías.

El último, secundo de su bolsillo unas tijeras, se fue [illegible] cabo Góngora, al cual [illegible] hacir en la espalda. Co[illegible] verse herido y en evidente inferioridad numérica, sacó su revólver y disparó [illegible] asaltantes, matando a Cerda González, hiriendo grave a [illegible] Soto, de 31 años, casado, con domicilio en Melipilla [illegible] Cerrillos, y menos grave a Cortés Villanueva, de 21 años, [illegible] tero, profesión muebleria, [illegible] lado en San Pablo 2[illegible].

Los dos heridos quedaron [illegible] nidos en la Posta Central [illegible] custodia de reos. Góngora [illegible] pone en el Hospital de Carabineros, y el carabinero Sa[illegible] devuelto a su unidad.

UNA BANDA DE "MUERTOS".— Los bohemios negocios de la [illegible] Bandera son el escenario habitual de espectáculos [illegible] normalidad siempre sorprendente, a veces, un horro[illegible] gre. Pero, bajo esa apariencia de eterna fiesta, se esconde un [illegible] de peligroso para el turismo nacional. La mayor parte de las mujeres que deambulan [illegible] amor con tarifa por las [illegible] rets y restaurantes, lo [illegible] dican a esa inmoral actividad [illegible] no que la aprovechan para [illegible] lijar a los posibles y [illegible] "amigos", sobre todo [illegible] tos, como es lo más común, están en estado de temporada.

Este tipo de robo, [illegible] estas circunstancias y por [illegible] mujeres, recibe, en el lenguaje [illegible] hampa, el nombre de "[illegible] por ende, se llama "[illegible] las mujeres que lo practican.

La octava cuadra de [illegible] dera está llena de "[illegible]

Más de 35 de estas [illegible] tenidas a fines de la [illegible] sada por una sola vez [illegible] na de la Primera Subcomisaría [illegible] dicial de Investigaciones.

Una morena, de [illegible] exageradas, llamada "[illegible] cuyo nombre real es Mercedes [illegible] pitonea esta banda.

Su extraordinaria [illegible] ha permitido imponer [illegible] su autoridad sobre las [illegible] petidoras, que le dicen [illegible] decen. Algo similar a lo [illegible] cede en las especies de [illegible] robustos, como los [illegible] por ejemplo, en que si [illegible] gue siendo solo hasta [illegible] en que otro se [illegible] fuerte que él.

Lo sucedido con el [illegible] gora y el chofer de la [illegible] da González, viene a [illegible] que la vigilancia que [illegible] bre este sector del [illegible] turno está más que [illegible] y que la audacia de las [illegible] que viven en el [illegible] de la ley está llegando a [illegible] tales que no trepidan [illegible] con arma blanca a los [illegible] tantes de la ley.

Locomotora que iba a Cartagena atropelló y mató ayer a una mujer

La locomotora N.o [illegible] por Gustavo Donoso [illegible] muerte ayer, a las 12.40 [illegible] la altura del kilómetro [illegible] la línea férrea Santiago-[illegible] a una mujer de 45 años [illegible] pobremente vestida y de [illegible] no se tienen mayores [illegible]

La muerte de la víctima [illegible] dujo en forma instantánea [illegible] quedó con su cabeza [illegible] cuerpo. Los restos fueron [illegible] dos a la Morgue de San [illegible] donde se le practicará la [illegible] topsia de rigor.

SE SUICIDO UNA DOMESTICA DE UN CERTERO TIRO AL CORAZON

María Silva Inostroza, de 29 años, deja una incógnita

Por razones aparentemente sentimentales, se suicidó ayer la empleada doméstica que prestaba sus servicios en Los Alerces 3045, Mapul Alto. Cumplió su trágica determinación a las 17 horas, disparándose un tiro de revólver en el corazón, el que salió de su cuerpo a unos quince centímetros abajo del hombro y por la espalda.

Se trata de una mujer soltera, de regulares facciones y bien proporcionado cuerpo, llamada María Silva Inostroza, que tenía 29 años, y había sufrido una discusión con su empleador, el señor Humberto Mujica Valenzuela.

La doméstica tomó, al parecer, el revólver de su patrón y se suicidó friamente. Antes de disparar contra su pecho, probó el arma para ver si funcionaba, como lo demuestra una huella de disparo anterior contra la pared y las declaraciones de algunos vecinos que indican haber oído dos disparos, si primero "mucho más fuerte que el segundo".

La Brigada de Homicidios se trasladó al lugar del suceso, donde tomó declaraciones a los vecinos y citó al señor Mujica Valenzuela, para que, a su vez, preste testimonio hoy en la tarde.

CONTRALORIA REIVINDICO BUEN NOMBRE DE DOS FUNCIONARIOS

Se les había sindicado de irregularidades en Obras Públicas

Raúl Araya Escobar y Rodolfo Panay Lagunas, funcionarios de la Dirección de Obras Sanitarias, fueron sindicados, hace algunos meses, en publicaciones de prensa, como comprometidos en supuestas irregularidades que habrían existido en ese Servicio.

Sobre el particular, el Director de esa repartición, don Ignacio Litra Duarte, nos ha remitido, la siguiente comunicación, en la que consta la ninguna responsabilidad de los funcionarios aludidos por esas informaciones:

"Señor Director:

A fines de agosto de 1956, el diario LA NACION publicó el oficio N.o 9.129, de 24 de agosto, de esta Dirección, dirigido al señor Ministro del Interior, en el cual se desmentían ciertas informaciones del diario "Clarín", referentes a un supuesto desfalco al Fisco en la Sección de Defensas Fluviales de esta Dirección.

Con fecha 30 de diciembre recién pasado, LA NACION publicó en la página 10, un artículo que hace notar la labor de la Brigada de Estafas y entre las más importantes destaca la supuesta "estafa al Fisco en la Sección de Defensas Fluviales".

En mi oficio N.o 9.129 decía al señor Ministro que esperaba contribuir al término de las investigaciones judiciales y administrativas que realizaban el Quinto Juzgado del Crimen y la Contraloría General de la República sobre este bullado asunto. Ahora, con satisfacción puedo manifestar que ambas investigaciones han terminado sin cargo alguno para la Dirección de Obras Sanitarias, ni para el Técnico don Raúl Araya ni el contratista don Rodolfo Panay L., directamente afectados por esta denuncia realizada por elementos irresponsables.

En efecto, el señor Contralor General de la República por oficio N.o 5.734, de 24 de enero de 1957, dice al señor Juez del Quinto Juzgado del Crimen, lo siguiente:

"Con relación al oficio de US. de fecha de hoy en el que se solicita se le informe si esta Contraloría ha establecido irregularidades que afecten el manejo de fondos fiscales, que pudieran haberse cometido en las obras de Defensas Fluviales en el país, pues de el infrascrito manifestar a US. que los Inspectores de esta Contraloría que investigaron en forma exhaustiva los hechos de su referencia, visitaron las obras ejecutadas y revisaron la documentación correspondiente, establecieron que los señores Raúl Araya Escobar y Rodolfo Panay Lagunas no han cometido irregularidades que afecten el manejo de fondos fiscales".

El Quinto Juzgado, con fecha 28 de enero último, dictó auto de sobreseimiento definitivo a favor de los señores Raúl Araya y Rodolfo Panay.

Como el diario de su digno cargo, con toda seguridad involuntariamente contribuyó al revuelo que produjo esta falsa acusación en contra de un funcionario y de un contratista de esta Dirección, ruego a usted se sirva publicar este oficio y dejar constancia de lo siguiente:

a) Que, tanto el Quinto Juzgado del Crimen como la Contraloría General de la República, han proclamado la inocencia del Técnico señor Raúl Araya y del señor Rodolfo Panay.

b) Que el Técnico señor Raúl Araya es y ha sido un funcionario calificado siempre en lista de méritos.

c) Que la Contraloría General de la República revisó todas y cada una de las obras hechas por la Sección Defensas Fluviales, sin observaciones, y

d) Que la Dirección de Obras Sanitarias no ha recibido reclamo de ninguna especie de los particulares o de las Municipalidades, a quienes se les realizan estas obras, sino por el contrario, sólo se reciben palabras de agradecimiento por esta labor.

Lo saluda atte. — Ignacio Litra Duarte, Director de Obras Sanitarias".

N.o 23

Empresa, lo que permitió que afloraran muchos problemas derivados de la falta de continuidad y seguridad de los aportes legales del Fisco a la Empresa de Transportes Colectivos.

El Ministro señor Videla, vivamente interesado en buscar una solución integral a este delicado problema de transporte, pidió al señor Soffia un memorándum para presentarlo al Consejo de Gabinete, en el que se consulten los problemas de orden financiero de la empresa, frente vulnerable de todos los problemas de menor cuantía.

"EL FISCO NO CUMPLE...". — Don Luis Soffia Prieto, hablando para LA NACION, dijo que la ETCE no estaba en situación de cumplir muchos de sus compromisos con el personal, porque el Fisco no había dado cumplimiento a sus aportes fiscales. Señaló, por ejemplo, que el Fisco adeuda a la ETCE 500 millones desde el año pasado. Agregó que, de acuerdo con las tarifas de los pasajes actuales, el Gobierno debe aportarles, en el presente año, 1.112 millones de pesos (moneda chilena), y 5 millones de dólares. Los primeros, para solventar los mayores gastos que le significan las pérdidas por pasajero, y los dólares para atender las importaciones de repuestos y vehículos.

Refiriéndose a los cargos formulados en el sentido que la ETCE no repara sus vehículos y prefiere comprar nuevos, el señor Soffia, declaró que "en la Aduana de Valparaíso tenemos repuestos —para todos los vehículos de la empresa— por 600 millones de dólares, que no ha sido posible retirar debido, precisamente, a que no se nos ha hecho el aporte fiscal.

"¿Qué nos puede decir con respecto a los descuentos para las Cooperativas y otros descuentos por planillas de los que la Empresa no ha dado ninguna razón de sus destinos?

"Esa acusación carece de fundamento. Esos descuentos se mantienen empozados en la Empresa, que, repito, por falta de fondos, no ha podido hacerlos efectivos. Los descuentos a que referencia sólo se han hecho en el papel. Con el dinero que entra mensualmente por concepto de venta de pasajes se alcanza solamente a pagar sueldos y jornales. Si tuviéramos, obligadamente, que depositar lo que se descuenta, entonces nos faltaría dinero para pagar los sueldos. Pero, entiéndase bien, la Empresa no se queda con esos dineros. Y no se queda con un centavo de ellos, porque tampoco sobra un solo centavo.

HAY MALA ORGANIZACION.— Más adelante, el Director subrogante de la ETCE entra a reconocer que, efectivamente, hay mala organización en la Empresa de Transportes Colectivos.

"Pero creemos que es un deber elemental señalar dónde está esa mala organización, y puedo asegurar que aquí en la Dirección no es. Es natural que, desde aquí se debe buscar y aplicar una política destinada a enmendar rumbos, pero debe comprenderse que no es una tarea que se pueda hacer de la noche a la mañana."

Nos dice, en seguida, que algunas de sus medidas han demostrado que ha faltado energía para mantener la disciplina entre el personal, cuya anarquía y, muchas veces, irresponsabilidad, se han traducido en millones de pesos de pérdida.

Concretamente, se refirió a los continuos choques con los buses Fuso (Mitsubishi). La Comisión de disciplina, que presido en mi calidad de Secretario General de la ETCE, comenzó a aplicar drásticas medidas, y fueron no menos de 40 los choferes despedidos cuando se les comprobó que los choques habían sido de su exclusiva responsabilidad. Usted ha visto —nos dice—, los choques han disminuido en un alto porcentaje.

Luego, se refiere a la Asociación de Empleados, a sus actividades contrarias al bien común de la Empresa y a las medidas que ha comenzado a aplicar para restablecer el imperio del principio de autoridad. Señaló, por ejemplo, algunas oficinas cuyos empleados trabajan cabrillempo, en circunstancias que durante las horas de trabajo hacen vida recreativa.

"No tengo ninguna dificultad en recibir las quejas de la prensa en mi oficina. Quiero demostrarles con hechos, con antecedentes, que mucho de lo que se ha dicho, está abonado por el constante empeño de ir en ayuda de quienes se presentan como víctimas ante la opinión pública y las autoridades. No soy contrario a las organizaciones sindicales ni gremiales, pero tengo entendido que quienes las dirigen deben sacrificarse por ellas. No acepto, entonces, que un dirigente, por el hecho de haber sido elegido para un cargo, se excluya del régimen de trabajo de la Empresa. Aquí todos debemos trabajar. Soy partidario impenitente de la disciplina, del orden. Si usted compara la ETCE de Valparaíso, donde fui Administrador, a la ETCE de aquí de Santiago, usted verá que hay un mundo de diferencia. Tenemos muchos vicios que debemos eliminar; tenemos empleados inútiles que también debemos eliminar, porque su única función es agitar al personal. Mientras tengamos personal que llega hasta las oficinas de la Dirección con altos de recomendaciones —que constituyen el mejor testimonio de su incapacidad—, será difícil modificar los malos hábitos.

La Empresa —termina diciéndonos—, tiene dos problemas ostensiblemente visibles:

1.o) La falta de financiamiento. Ello no será superado mientras la Tesorería General de la República no nos haga sus aportes en forma periódica y de manera impostergable, y

2.o) Anarquía y desorganización. Este aspecto sólo es posible resolverlo cuando la planta del personal de la Empresa no dependa de un Estatuto como el de los Empleados Semifiscales, que basta un cumplimiento 5 en una escala de cero a cien, para que se le considere un buen empleado y la Empresa no pueda desprenderse de él. Es necesario que se rijan por el Código del Trabajo, bajo una pauta exigente y disciplinada, y, por sobre todo, que el [illegible] Estado [illegible] Sólo entonces la ETCE saldrá del estado en que se halla actualmente.

N.o 26

un semejante como hecho que pueda ser aprovechado en las lidas políticas o periodísticas. Quienes lo hacen, ponen de relieve intenciones y tendencias inconfesables.

"Queda en evidencia, una vez más, que el Cuerpo de Carabineros de Chile, en su misión de resguardar el orden público y la tranquilidad social, se somete estrictamente a las normas ya tradicionales de respeto a la ley y a la persona humana.

"Queda, también en claro, que la información que rectifico, ha deseado afectar el prestigio del Cuerpo de Carabineros de Chile, el que por fuerza de la verdad, felizmente no logra ser alcanzado.

"El señor director, se servirá dar publicidad a esta rectificación de la información primeramente aludida, debiendo insertarla, sin interlineaciones en las páginas y con los caracteres del artículo que se ha propuesto. Esto, de conformidad a lo dispuesto en los artículos 8.o y siguientes del decreto ley 425, de 1925 Ley de Imprenta. Saludo a Ud. — Benjamín Videla Vergara".

N.o 27

"Ese Matadero es la [illegible] todos los problemas [illegible] con la encierro y [illegible] animales —espido— y [illegible] tiempo terminará con [illegible] queños mataderos de [illegible] porque podrá atender [illegible] des de toda la población [illegible] tiago.

La Municipalidad de [illegible] bra un peso por cada [illegible] nado en pie, que [illegible] ro, lo que le reporta [illegible] trada cercana al millón [illegible] por cada día de [illegible]

VENTAS A CREDITO.— [illegible] dustriales, cuando [illegible] 12.30 horas se [illegible] con 150 animales [illegible] tenados en cuarto [illegible] carniceros se interesaron [illegible] prarlos, bajaron sus [illegible] donde les fue posible [illegible] te, ofrecieron entregar [illegible] crédito, a 1 y 30 días [illegible]

Los carniceros, que [illegible] te compran un animal [illegible] llevaron hasta sus [illegible] de mayor oferta, a [illegible] con facilidades de pago.

pudieran experimentar los animales, éstos han permanecido casi 24 horas, hacinados en los estrechos corrales, de los que salen sólo para morir: en cuanto asoman sus cabezas, se les aturde con un "punto" en la cabeza, y luego se les parte el corazón de un certero golpe de cuchillo, dado por un matarife. Todo esto se cumple en el tiempo record de menos de un minuto, con una sincronización de movimientos que hacen aparecer la labor como rápida y efectiva.

Inmediatamente después de muerto el animal, es descuerado, y colgado en mitades, que son colgadas en ganchos, que pueden movilizarse en un sistema de rieles, pero cuyo número es insuficiente, y los industriales necesitan retirarlas rápidamente y entregarlas a sus compradores, para no paralizar el trabajo.

LO VALLEDOR. — El Delegado Provincial, Fernando Echeverría, dijo que las autoridades debieran poner en actividad el Matadero de Lo Valledor, el que cuenta con instalaciones modernas y amplias.

Se impartieron instrucciones a las FF. AA. para el día de elecciones

Ministerio del Interior envió circular Nº 15, cuyo texto publicamos

La circular N.o 15, del Ministerio del Interior, que fija normas para el desempeño de las Fuerzas Armadas el día 3 de marzo, fecha de las elecciones generales en el país, fue enviada ayer a los Intendentes, Gobernadores y Jefes de las Fuerzas Armadas. El texto íntegro de la circular es el siguiente:

"CIRCULAR N.o 15.— Santiago, 12 de febrero de 1957.— El 3 de marzo próximo, se verificarán, simultáneamente, en todo el país, las elecciones de Presidentes y regidores.

Los Jefes de las Fuerzas Armadas y de Carabineros deberán atenerse a las siguientes disposiciones:

1.o— PERIODO DE ACTUACION DE LA FUERZA PUBLICA.— La Fuerza Pública deberá actuar desde las 12 del día anterior a la elección, y hasta dos días después de practicados los escrutinios en ese mismo día. Asimismo, la Fuerza continuará actuando cuando el presidente de la Junta, Mesa o Colegio solicitare su auxilio para terminar funcionando, hasta la terminación del plazo legal (artículos 127 y 136, de la Ley de Elecciones vigente).

2.o— INSPECCIONES PREELECCIONARIAS.— Los Jefes a cargo de Fuerzas el día anterior a la elección, deberán cerciorarse que los locales en que deban funcionar las Mesas Receptoras de Sufragios, corresponden a aquellos que las Juntas Electorales Departamentales hayan designado para el efecto, en conformidad a lo dispuesto en el Art. 39 de la Ley de Elecciones. Asimismo, verificarán si dichos locales cuentan con las facilidades necesarias para el expedito acceso de los electores a ellos, especialmente cuando se trate de recintos o similares privados. En caso de constatar alguna deficiencia sobre el particular, deberán arbitrar las medidas necesarias del caso, a objeto de poner pronto remedio a las deficiencias encontradas. Igual, deberán comprobar que los pupitres y cámaras secretas se encuentren confeccionadas, de acuerdo con la ley y colocadas en forma de asegurar el absoluto secreto del voto (artículos 59 y 61). En caso de notar deficiencias, deberán dar cuenta inmediata al Intendente o Gobernador respectivo para que se subsanen tales deficiencias.

Igualmente, deberán vigilar las Secretarías de los candidatos respectivos, a objeto de conocer su ubicación, y si éstas están situadas a la distancia mínima exigida por la Ley, esto es, a no menos de 200 metros de cualquier mesa receptora de sufragios, en las cabeceras departamentales, y a menos de 100 en las demás localidades, salvo que se hubiere autorizado una menor distancia en casos calificados, la en ningún caso podrá ser menor de 100 metros de las aludidas mesas receptoras. En el caso que las Secretarías en referencia no se encuentren ubicadas a las distancias antes indicadas, deberá procederse a su clausura, sin más trámite que la orden del Juez del Crimen, en las cabeceras Departamentales, y la del Juez de Subdelegación en las demás localidades (Art. 40).

Los Jefes de Fuerzas procurarán verificar si las Secretarías cuentan con locales anexos que pudieran presumirse o que hubiere sospecha, estén destinados para concentraciones ilegales de electores que faciliten la práctica del cohecho. Si llegaren a constatar su existencia, procurarán que se les independice en forma efectiva, y si hubiere negativa de los encargados de dichos locales para atender tales indicaciones, se dará cuenta al Juez del Crimen respectivo, para que éste adopte las medidas del caso, sin perjuicio que el día de la elección se mantenga una constante vigilancia al respecto, procediéndose a la clausura de los locales que infrinjan la ley, conforme se indica en el párrafo intitulado "Represión del Cohecho".

Si el Juez del Crimen a quien se requiera su intervención se negare a actuar se tomará nota de ello y se dará cuenta al Ministerio del Interior.

3.o— ORDEN PUBLICO.— La selecciones deberán verificarse en un ambiente de absoluto orden y prescindencia electoral partidista.

El orden público deberá mantenerse inalterable el día de la elección. A este efecto, los señores Jefes de las Fuerzas Armadas y de Carabineros, no omitirán esfuerzos para asegurar su conservación, como para que se de a los ciudadanos, sin distingo alguno, el máximo de garantías, como también, a los respectivos partidos políticos, en forma de que puedan ejercer todos los derechos con entera libertad.

De acuerdo con lo anterior, se hará uso de todas las medidas que fueren necesarias para prevenir a contrarrestar su alteración;

En los casos de delito infraganti se procederá a detener al autor o autores, sin contemplación alguna, cualquiera que sea su calidad o investidura, poniéndoseles a disposición de la autoridad judicial competente.

4.o— TRANSITO PUBLICO.— Deberá mantenerse libre y expedito el acceso de los electores a los locales en que se encuentren instaladas las mesas receptoras de sufragios, como asimismo, el libre tránsito por todas las calles y caminos que den acceso a ellas, e igualmente, a las localidades y pueblos donde se encuentren ubicadas las Secretarías de los partidos y candidatos (artículo 133, inciso 2.o).

A este respecto, deberá orientarse el tránsito de vehículos en forma de no interferir la libre circulación de los peatones en un radio prudencial, no inferior a una cuadra de los locales antes señalados, impidiéndose en ese radio el estacionamiento de vehículos de cualquier naturaleza que ellos sean, como también el acceso de los electores en los mismos hasta las puertas de dichos locales.

(CONTINUARA)

Ayer viajaron a Washington el señor Roberto Infante, gerente general de INACO, y el señor Ruben Diaz, fiscal de la misma institución.

A 140 años de la batalla.—

ACTO DE REMEMBRANZA HISTORICA HUBO EN LA CUESTA DE CHACABUCO

En el histórico lugar en que se libró la Batalla de Chacabuco, en la cuesta del mismo nombre, se realizó a las 10 de ayer una ceremonia patriótica en recordación del 140.o aniversario de este hecho de armas. Asistieron delegaciones de las Fuerzas Armadas en sus distintas ramas, de la Embajada argentina en Santiago, del Instituto O'Higginiano, de boy-scouts y de instituciones cívicas diversas.

Una compañía del Regimiento de Infantería Buin N.o 1 con estandarte y banda rindió los honores militares frente al monolito que recuerda este hecho de armas tan decisivo a la Independencia americana. En primer lugar, fueron leídos los pabellones de Chile y Argentina, a los acordes de los Himnos de ambos países. Las tropas y delegaciones militares fueron mandadas por el coronel señor José Cárcamo, y asistió también el Comandante en Jefe de la Guarnición, general señor Horacio Gamboa.

El coronel señor José Cárcamo tuvo a su cargo una alocución patriótica y de remembranza histórica, disertando acerca de las particularidades de la Batalla de Chacabuco. En seguida usó de la palabra el Adicto Militar a la Embajada argentina, coronel señor Francisco Speciale.

Finalizados los discursos, fueron depositadas ofrendas florales del Ejército y de la Embajada argentina. Terminó el acto con un trozo de la Gran Retreta y con honores a las autoridades existentes.

Control en las Fuentes de Soda permitió conocer infracciones

Numerosas clausuras hará la SAP, en las próximas 24 horas.

Las dificultades iniciales para constituir el comité tripartito destinado a preparar un "plan de fiscalización racional" de los negocios que expenden alimentos preparados, no fueron obstáculo para que una brigada de inspectores de la "SAP" realizara ayer mismo la primera batida contra las fuentes de soda. La información proporcionada por un vocero de la Superintendencia sobre el particular, señala que "veinte inspectores de la delegación provincial realizaron una extensiva jornada inspectiva en las fuentes de soda de la capital". Como resultado de ella, numerosos establecimientos serán clausurados en las próximas 24 horas. Los sumarios del caso se están tramitando rápidamente.

DELEGADO MUNICIPAL. — Nos informó, además, que conforme la petición hecha la semana pasada por la Superintendencia, la Municipalidad de Santiago había designado al médico, señor Sergio Morales Paredes para que integre el comité que preparará la acción inspectiva permanente.

El señor Silva Salinas nos declaró a su vez, que esperaba que este comité iniciara sus labores en el curso de la presente semana.

EL SERVICIO DE SALUD. — Por otra parte, el Dr. Juan Garafulic, Jefe sanitario para Santiago, nos manifestó que la repartición a su cargo cuenta con muy escaso número de inspectores, para ejercer ese tipo de controles, estando muy lejos de la tasa de un inspector por cada 30.000 habitantes, que es la que se estima apropiada a las necesidades de un conurbano numeroso.

Estos mismos inspectores —dijo el Dr. Garafulic— tienen la misión de fiscalizar los establecimientos industriales de este mismo ramo de alimentación. Agregó: "La organización que tenía este servicio inspectivo estaba dividida en cuatro zonas; luego se redujo a dos. Estoy reorganizándolo en base a una sola zona, bajo una directiva coordinada, a fin de obtener el mejor provecho en esta labor. Nuestra labor es constante, pero solamente en unos días más estaré en condiciones de proporcionar alguna información al respecto".

DECLARACIONES DE LOS JEFES DE LA "SAP".— Para precisar el número de infracciones comprobadas en el primer día de inspección a las fuentes de soda, conversamos con el Delegado de Santiago, señor Fdo. Echeverría, quien nos dijo: "Solamente podré indicarles eso mañana (hoy), pues la inspección seguirá hasta después de las 20 horas". Y agregó: "Estamos esperando que se modifique el decreto 1.980, a objeto de poder intervenir en las filaciones de precios a las bebidas, inclusive a la cerveza. Como se había pedido la derogación de este decreto, para dictar uno completo que incluyese disposiciones legales recientes, no se había reiniciado antes la fiscalización".

Ampliando la anterior declaración, el Superintendente señor Silva Salinas dijo: "En una ley reciente se alzó la tributación a las bebidas, por lo que el decreto 1.980 que nos autoriza a fijar precios a las fuentes de soda, debe ser modificado en ese aspecto. Para ello había pedido la derogación del mismo, pero ante la premura del tiempo, estimo que se mejor modificarlo. Sin embargo, el decreto está vigente en lo que respecta a alimentos y cualquier interrogno no será obstáculo para que continuemos la inspección. Principalmente, he dado órdenes de que se apliquen sanciones contenidas en el decreto orgánico N.o 339, por expendio de alimentos nocivos. Atribuciones no nos van a faltar. La campaña será fuerte y espero que, a más tardar en 24 horas, estará constituída la comisión tripartita. Ya la Municipalidad designó a su delegado y espero que otro tanto hará el Servicio Nacional de Salud".

En la MONEDA

PRESIDENCIA.— El Excmo. señor Ibáñez, acompañado de sus familiares, regresó a las 12.40 horas, de Viña del Mar. El Primer Mandatario se encontraba desde el viernes en ese balneario.

CONSEJO DE GABINETE.— El Ministro-Secretario General de Gobierno informó que el Jefe del Estado había convocado a Consejo de Gabinete para mañana, a las 9 horas. En esta oportunidad se tratarán importantes materias de interés nacional.

AUDIENCIA.— El Ministro del Interior sostendrá hoy nuevas conversaciones con las autoridades encargadas de fiscalizar la locomoción colectiva. Posteriormente, recibirá a los representantes de los empresarios particulares. El señor Videla Vergara anunció al término de estas reuniones una declaración para la prensa sobre el particular.

PROBLEMAS TELEFONICOS.— El diputado Arturo Olavarría Gabler fue recibido por el Ministro del Interior a quien le informó sobre el alza de tarifas telefónicas, la que estimó ilegal, ya que su monto alcanzaba un 35 por ciento. El Ministro Videla le expresó que todas estas materias serán resueltas en breve y que todo reajuste de precios se hará conforme las disposiciones legales vigentes, según informó el señor Olavarría.

Embajador en Argentina informó a S. E. sobre el estudio del nuevo Convenio

Un delegado informó sobre el resultado de las conversaciones sostenidas en Argentina para la concretación de los Convenios Comerciales y de Pagos con ese país, informó al Presidente de la República el Embajador en Buenos Aires, don Fernando Aldunate Errázuriz.

El diplomático chileno, que en la tarde del lunes viajó a Viña del Mar para entrevistarse con el Excelentísimo señor Ibáñez, regresó en su compañía a las 12.40 horas, y posteriormente fue invitado a almorzar en el Palacio de la Moneda.

En esta ocasión el Embajador en Argentina impuso al Primer Mandatario de las gestiones cumplidas con éxito en la nación transandina y le expresó que era necesario destacar la grata impresión que el actual Ministro de Relaciones Exteriores argentino, don Alfonso de Laferrere tenía de Chile, como sus agradecimientos por las cordiales expresiones del Presidente de la República y del Canciller, don Osvaldo Sainte-Marie, sobre su persona. Señaló también el reconocimiento del señor De Laferrere por la condecoración que le fue impuesta por el Gobierno de Chile al término de su misión diplomática en Santiago.

Igualmente se refirió al acuerdo de agregar al Convenio Comercial y de Pagos Chileno-Argentino un protocolo adicional, en el cual se contemplarían los intercambios entre Salta y Antofagasta.

El señor Aldunate en conversación sostenida con los periodistas informó que estimaba que en los primeros días de marzo se conocería la fecha definitiva de la firma de los Convenios en estudio.

Fuertes economías se estudian en el presupuesto de divisas

Menor entrada por baja del cobre se estima en 26.000.000 de dólares en 1957

"Por disposición tomada en el último Consejo de Gabinete, los distintos Ministerios están realizando estudios para efectuar considerables rebajas de los gastos en dólares de sus presupuestos respectivos del presente año", dijo a mediodía de ayer el Ministro de Hacienda, don Eduardo Urzúa Merino.

El Ministro Urzúa dijo que esas medidas se adoptaban ante las proyecciones que tiene para la economía nacional el menor rendimiento que producirá este año el impuesto al cobre, por la baja del precio que ha experimentado ese metal en el mercado internacional.

MENORES ENTRADAS.— El cobre ha experimentado en lo que va corrido del año una baja en su precio de dos centavos de dólar por libra en los Estados Unidos, y de dos centavos y medio en el mercado europeo. El Ministro Urzúa dijo que cada centavo de dólar de baja representa más o menos, considerando la producción global de la gran minería del cobre, una suma anual aproximada de 6.000.000 de dólares de menos que percibe el Fisco.

Esto significa para el primer semestre del presente año una menor entrada cercana a los 13 millones de dólares, con respecto a los cálculos efectuados para el Presupuesto de Divisas de 1957, siendo posible que esta menor entrada se acentúe al continúa bajando el precio del metal rojo en el mercado internacional.

SITUACION DE CAJA.— Refiriéndose a la situación de la Caja Fiscal, el Ministro de Hacienda expresó que no estaba en condiciones de dar informaciones concretas acerca de las conclusiones a que ha arribado la Comisión Especial que estudia el financiamiento de las obligaciones pendientes de 1956 de la Caja Fiscal, ni tampoco del déficit transitorio del primer trimestre del presente año, con motivo de la aplicación del reajuste de remuneraciones del sector público y de los quinquenios de las Fuerzas Armadas, cuyo financiamiento comenzará a entrar en Caja recién a fines de marzo y principios de abril próximos.

Estos mayores gastos son del orden de los 7.600 millones de pesos para febrero y marzo.

Sin embargo, agregó, ya se están recibiendo los informes preliminares encargados, y probablemente mañana se podrá dar una información al respecto.

Otra alza: la caja de hojas "Gillette" subió a 120 pesos

Sin causa aparente que justifique el alza, los paquetes de hojas de afeitar marca "Gillette", que se expendían hasta pocos días a $ 100, han sido alzados a $ 120.

Esta situación se ha producido en una Farmacia céntrica de la calle Estado, próxima al Cine Astor, donde desde hace varios meses ha venido exhibiendo en sus vitrinas grandes stocks de este artículo, con precio de réclame de $ 100 la cajita de cuatro unidades.

Que sepamos, también las hojas de Gillette son de uso habitual, y, por consiguiente, artículos de primera necesidad, luego no podrían haber sido alzadas de precio, sin previo decreto fundado del Ministerio de Economía.

Un abuso más de los tantos que a diario se observan en el comercio.

B.F.G 1870 B.F.Goodrich

B.F.Goodrich

Para entrega inmediata

"SILVERTOWN" "HEAVY DUTY" "POWER GRIP" "MULTI-RING"

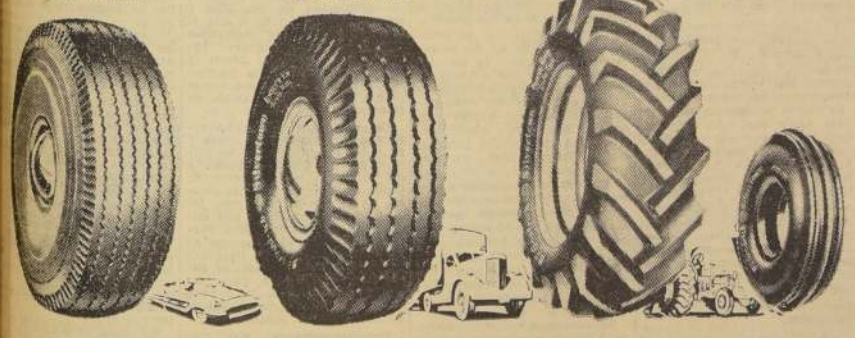

670 x 15	6 Telas	700 x 20	10 Telas	10 x 28	4 Telas	550 x 16	4 Telas
600 x 16	6 Telas	750 x 20	10 Telas	11 x 28	4 Telas	750 x 16	6 Telas
650 x 16	6 Telas	825 x 20	10 Telas	11 x 36	6 Telas		
700 x 16	6 Telas	825 x 20	12 Telas	14 x 30	6 Telas		
550 x 19	6 Telas	900 x 20	10 Telas				
		900 x 20	12 Telas				

NEUMATICOS PARA TRACTORES, CAMIONES Y AUTOMOVILES

CON SUS RESPECTIVAS CAMARAS

IMPORTADORA HERMAN GASTELLU S.A.C.

ALAMEDA 1850 · TELEFONO 82465

¿Es Ud. un hombre abroquelado?

Si todavía no lo es...
¿qué espera para abroquelarse?

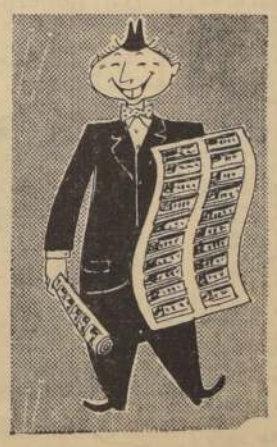

Publicitas

Claro que en estos tiempos no es cosa de andar con el broquel al brazo; pero, en sentido figurado, unos cuantos millones constituyen un escudo muy práctico en nuestra época!

35 MILLONES

sortea la Lotería el

DOMINGO 17 DE FEBRERO

LOTERIA de CONCEPCION

Entero $ 3.000

Vigésimo $ 150

AÑO XLI N.o 14.315

Empresa Periodística "LA NACION", fundada el 14 de enero de 1917.— AGUSTINAS 1269.— TELEFONO 82222.— CASILLA 81-D

Santiago de Chile, miércoles 13 de febrero de 1957

Sacrificios financieros fiscales

A pesar de que, en términos generales, el proceso inflacionista puede considerarse como dominado en el país, estamos aún sufriendo los últimos coletazos del flagelo que, después de un cuarto de siglo de imperio sobre nuestra economía, no puede erradicarse definitivamente en el espacio de sólo algunos meses.

Es necesario seguir ajustando, de una manera cuidadosa y adecuada, los diversos factores que inciden sobre la vida económica nacional, como lo son, por ejemplo, sueldos y salarios. Fruto de tal labor de adecuación de índices son las leyes recientemente dictadas, sobre reajustes de remuneraciones a los sectores público y privado.

Tienden estas medidas, como es obvio, a producir un equilibrio entre las rentas de los grupos asalariados y el costo de la vida. Asimismo, es indispensable, aunque doloroso, otorgar alzas a diversos servicios y mercaderías, cuyos costos de mantención o elaboración han crecido a consecuencia del proceso inflacionario general.

Uno de los factores que, en este año, influyen de modo más efectivo en los costos de gran cantidad de artículos de consumo, es el término de la entrega de divisas bonificadas, es decir, a precios inferiores a las del mercado común, para determinadas importaciones, como son las de azúcar, aceites, trigo y carnes.

Sin embargo, como es el deseo más acendrado del Gobierno reducir el volumen de estas alzas al mínimum posible, ha tomado, también, otras precauciones que le permiten contar con herramientas suficientes para contrabalancear los factores alcistas.

Entre tales contramedidas se cuenta la disposición del artículo 12 de la ley N.o 12,432, que faculta al Presidente de la República para suspender o rebajar, cuando las necesidades del país así lo aconsejen, los derechos, impuestos y demás gravámenes que se apliquen por intermedio de las Aduanas, y que afecten a artículos de primera necesidad, entre los cuales se señalan taxativamente el trigo, café, té, yerba mate, carnes de vacunos, cebollas, grasas comestibles, manteca, margarina, leche en polvo o alimentos que la contengan; aceites de co[illegible], crudos o semirrefinados; azúcar, parafina sólida, p[illegible]leo rectificado para alumbrado, y antibióticos.

En esta form[illegible], se hace posible al Gobierno paliar en todo o, por lo menos, en parte considerable, las alzas que sufren en sus costos artículos de consumo indispensable, muchos de los cuales suben en el mercado mundial, sin que nuestro país tenga posibilidad alguna de intervenir para evitarlas.

Esta liberación de derechos e impuestos de internación significa grave lesión para las finanzas fiscales, ya que repercute directamente sobre el monto de los ingresos generales presupuestarios. Sin embargo, el Gobierno, preocupado de aliviar en cuanto está en su mano, las dificultades de vida que soporta la población consumidora, no ha vacilado en poner en marcha varias disposiciones legales que se asilan en el artículo que hemos mencionado de la ley N.o 12,432, para aminorar alzas de artículos de primera necesidad.

Es éste un sacrificio que debe ponerse de relieve, por el alto significado social que involucra y porque pone en evidencia cómo el Gobierno, a pesar de sus inmensas urgencias financieras, sacrifica parte de sus rentas para acudir en auxilio de los consumidores.

Defensa del arrendatario

COMO una manera de limitar a una justa proporción las rentas obtenidas por concepto de arriendo de inmuebles, se ha constituido en esta capital un comité de abogados que se encargara de orientar en dicha materia al público, suministrándole asesoría profesional en los casos de dudas o ignorancia de las leyes. El referido comité, de carácter estrictamente voluntario, surge como la expresión de una necesidad largamente sentida por los sectores humildes de la ciudadanía expuestos como ningún otro a los rigores de la exacción y del abuso. Es, por consiguiente una consecuente reacción de defensa de los intereses sociales la que informa a este nuevo organismo cívico.

Se ha podido advertir en muchos propietarios de inmuebles, casas y departamentos, un espíritu de franca rebeldía a someterse a las leyes terminantes que el Estado ha dictado para proteger los intereses del arrendatario. El desmedido afán de lucro ha posibilitado alzas no autorizadas en las rentas, provocando grave desconcierto en el seno de muchos hogares y una notoria anarquía en la regulación de los cánones.

Los propósitos de dar término a esa situación, concretados en reglamentos taxativos y compulsivos, han chocado con la resistencia levantada por muchos propietarios desprovistos de recta conciencia social y animados tan solo por la parcial y egoísta visión del interés personal. La imposibilidad material de parte de las autoridades encargadas por la ley de actuar en cada caso particular con la debida diligencia y rapidez, ha constituido una garantía para los burladores, a lo que habría que añadir en muchos casos la ignorancia de los arrendatarios y de los inquilinos en general.

El comité recientemente organizado constituye, en cambio, una manera de absolver en forma expedita muchas dudas. De esta manera, los sectores más humildes y necesitados de la población contaran con un recurso indispensable en la dilucidación de asuntos que escapan a su conocimiento. Cada informe evacuado para responder a una pregunta será una luz arrojada sobre la reforma de la ley de arriendos y un paso más dirigido a su general entendimiento por parte de los interesados.

Es fundamental para el mejor desarrollo de las actividades tanto sociales como económicas en que se ponen en juego los intereses de vastos sectores populares, que la iniciativa particular se sume a aquellas del Gobierno y las autoridades públicas.

Es éste un criterio que ha prevalecido especialmente en la constitución de las democracias sajonas y que ha determinado, sin duda alguna, su alto nivel de progreso y su respetable posición en el concierto de naciones.

Los Gobiernos, por mucho espíritu público que demuestren sus integrantes, carecen de la elasticidad necesaria para vigilar y prever cada caso en particular. El cumplimiento de las leyes, aunque asegurado por la compulsión de la autoridad, en último término es de exclusiva competencia ciudadana. Son, pues, los ciudadanos mismos los que deben colaborar en su fiel cumplimiento, sobre todo en los casos en que sus propios intereses son puestos a prueba.

Nadie más preparado para prestar esa colaboración a las autoridades que los abogados, miembros de una profesión ilustrada por una larga tradición histórica de amor a la justicia y al derecho.

De TEOFILO CID.—

La gallarda política

QUIZA si sea bueno hacer un acto de conciencia, con el objeto de estibarla un tanto, por decirlo así, antes del acto electoral que prepara el país para el domingo inicial de marzo venidero. Después de todo, aunque mucho se ría el profano de las tribulaciones de los políticos en estos días de inminencia, la urna electoral sigue siendo una caja de Pandora, cuyo interior puede guardar repelentes monstruosidades. De las peores que la mente humana concibe, las esperanzas muertas. No quisiéramos estar en los zapatos de ciertos políticos, ni menos confluir en su círculo familiar.

El examen de conciencia aludido supondría un detenido cotejo entre las vagas aspiraciones que surgen en nuestro cerebro y las promesas estampadas en los programas. Es ésta una tarea que bien podríamos eliminar, ya que resulta obvia dicha adaptación. A ningún candidato se le ocurre prometer cosas que en cierto modo no estén configuradas de antemano en los deseos de la llamada ciudadanía. En rigor, el político no hace otra cosa que dar lenguaje, estructura idiomática, a todo aquello que flota confuso en el ánimo de los comunes mortales. Esencialmente, un programa es un alfabeto puesto a disposición de gente que no sabe expresar lo que desea en relación con el bienestar de la ciudad o de la nación. Al leer los programas presentados por los diferentes candidatos intentamos, pues, una confrontación entre lo que allí se manifiesta con respecto del incierto futuro y lo que nosotros deseamos que este sea. Queremos ver hasta qué punto el patrón general ofrecido se adapta a la silueta de nuestras aspiraciones personales.

La expedición parece fácil y no ofrecería dificultad problemática alguna, de no existir una asombrosa semejanza entre programa y programa. Un habitante de Marte, viajero en nuestro país, quedaría estupefacto al considerar que la lidia electoral se efectúa, en verdad, al menos en la superficie, entre candidatos coincidentes. No me refiero al posible asombro de un forastero venido de otro lugar de la tierra, porque en todos los lugares de la tierra sucede lo mismo. El programa del Partido Demócrata confrontado con el del Partido Republicano, en los Estados Unidos, habla un lenguaje similar, apenas diferenciado por uno que otro pequeño matiz poco influyente.

En Chile, por más que nos esmeremos en apreciar detalles diferenciales ínfimos, la corriente ideológica que fluye de todos los programas en liza tiene curso parecido. El ciudadano elector, limpia la conciencia de prejuicios, tiene todo el derecho del mundo a la perplejidad. Las piezas que actúan dentro del damero de la política nacional, aunque en apariencia enemigas, respetan las leyes de la convención del juego y, como son piezas parlantes, hablan, pero hablan todas el mismo lenguaje.

La política, como todas las expresiones humanas, hace caudal de la imaginación sólo en los momentos creadores. Una vez pasados éstos, la imaginación es reemplazada por el espíritu de rutina y por la más burda automatización.

Comprendo el entusiasmo febril que despierta en algunos adolescentes el lenguaje hablado por los comunistas. Aunque manido por el uso de cuarenta años de experiencia internacional, tanto en la Unión Soviética como en otros países, suministra términos nuevos comparados con la vetustez de los empleados por la democracia. La política se hace a través de palabras, no lo olvidemos. Es poco posible que las palabras enmohecidas por el empleo colectivo de más de un siglo contengan todavía la adecuada capacidad de traducción exigida por las necesidades nuevas de la vida.

Sin embargo, los políticos nacionales siguen usando el lenguaje empleado por nuestros abuelos. La oratoria alessandrista continúa siendo el modelo. Cada uno de los candidatos echa mano a los recursos verbales de la campaña de Tarapacá, sin que despunte novedad alguna siquiera en el discurso. De aquí que los programas sean parecidos, y no tanto por la demagogia que representan, como a primera vista podría presumirse. No es mi ánimo tampoco tocar este punto, engorroso y delicado.

Con todo, el lenguaje político ha evolucionado, bien que en forma pareja. Las incorporaciones marxistas, por ejemplo, son notorias y las del fascismo tampoco son desdeñables. Es curioso observar al respecto el ningún asco que los conservadores o gente llamada de derecha hacen al empleo de dichas espurias expresiones. Desde hace muchos años el partido comunista se ha convertido en el principal proveedor de consignas y slogans de carácter político. El juicio sobre este fenómeno me lo reservo, ni al caso viene.

Examinamos la conciencia, o sea, los deseos que en ella anidan, tanto para el país como para nosotros, y hacemos el cotejo correspondiente con los propósitos plurales que llenan los programas, y en todos ellos nos vemos retratados. Algo raro debe haber en todo esto, piensa uno, en alguna forma la cosa no marcha, un corpúsculo extraño se ha metido en el rodaje de este mecanismo... Porque los candidatos, a pesar de que coinciden en los programas, distorsionan su propaganda en ademanes de una pretendida originalidad que en profundidad no existe. Ninguno que yo sepa ha descollado con un juicio que lo distinga, que lo individualice y lo torne señero. La rutina creada por el hábito demagógico ni siquiera se ha dado el trabajo de inventar un repertorio nuevo de palabras. Neruda, en el terreno de la poesía, es más ladino: quiebra la forma tradicional del verso añejo y pasa el engendro obtenido como algo de su cuño. Los candidatos no se dan ese trabajo; la obligación de votar, en cierto modo, los sostiene.

En mi recuento de víspera de elecciones decidí también mi preferencia. Siendo los programas casi semejantes y no existiendo entre ellos diferencias notables, no vale la pena indigestarse la mente con dudas problemáticas. Habrá que elegir, pues, entre las personas. Es lo mejor. Cuando las ideas no se hacen presentes con suficiente claridad, cosa que aquí en Chile sucede con frecuencia, tenemos la mínima obligación de recordar que las personas, los hombres y las mujeres, con su bagaje de complicaciones buenas y malas, constituyen en último término la materia que vamos a jugar. Dios quiera que en buena forma.

T. C.

De ROSCOE DRUMMOND

Tito dijo que no a Khrushchev

EL Mariscal Tito, líder no soviético, medio comunista, de Yugoslavia, está demostrando que no quiere convertirse en un instrumento del Kremlin. Pero 160 miembros del Congreso de los Estados Unidos se oponen a que visite este país.

Desde que dio el paso atrevido en 1948 de romper con Stalin Tito no ha cejado en su defensa de la completa independencia de sus naciones de dominio de la Unión Soviética. Tito también ha defendido su libertad para modificar las tácticas marxistas como él crea más conveniente y se ha opuesto inquebrantablemente al imperialismo soviético.

El Mariscal Tito dijo que no a Khrushchev al principio, a la mitad y al terminar sus recientes conversaciones. Y ahora, basándome en fuentes dignas del mayor crédito, puedo informar a qué era que Tito decía que no.

Recordad que los partidos comunistas en Polonia, Hungría, Alemania Oriental y otras partes de la órbita soviética se hallaban en estado de efervescencia, pues no estaban seguros de contar con la opinión pública. Además deseaban libertarse de la coyunda del Kremlin.

Khrushchev estaba ansioso de eliminar la mayor parte de la independencia que Moscú había prometido antes. La idea de Khrushchev era hacer las concesiones que impidieran un estallido, pero retener el dominio sobre el movimiento internacional comunista.

Quería el líder ruso persuadir a Tito de que mientras los partidos comunistas podrían tener mano libre para poner en práctica el comunismo dentro de cada área nacional, sus relaciones con otros países debían estar determinadas por Moscú.

Khrushchev ofreció una carnada. Prometió a Tito que si ayudaba al Kremlin en esa tarea, la independencia completa de Yugoeslavia estaría garantizada tanto en lo interno como en lo externo.

En otras palabras, Khrushchev dijo a Tito que el Kremlin garantizaría la independencia de Yugoeslavia en todos los sentidos, si él estaba dispuesto a ayudar a los dirigentes soviéticos a mantener su dominio sobre los satélites.

No sé si fue fácil o difícil para Tito tomar su decisión: un rechazo completo de las proposiciones de Khrushchev.

Pudo haber sido fácil, porque Khrushchev no estaba ofreciendo a Yugoeslavia nada que ya no tuviera: su independencia. Y Tito tiene bastante experiencia para saber que las promesas soviéticas duran el tiempo que sea conveniente.

Puede haber sido difícil, porque la actitud del Kremlin era tanto más beligerante cuando más inquietos los satélites. Una garantía clara a la independencia yugoeslava podría considerarse una protección adicional por un largo período.

Mas, lo importante es que Tito resistió hasta lo último. Se negó a entrar en una componenda con Khrushchev, insistiendo en que los satélites debían ser completamente independientes.

Rehusó convertirse en un instrumento de la política extranjera soviética o de la hegemonía rusa sobre los satélites.

Tito dijo, valientemente, a Khrushchev que él actuaría y lo manifestaría francamente en favor de que los países satélites obtuvieran su libertad de Moscú.

Es digno de nota el hecho de que la información sobre estas pláticas entre Khrushchev y Tito no fue clandestinamente suministrada por funcionario yugoeslavo alguno o por funcionarios norteamericanos. La información provino de una fuente bien enterada y se obtuvo por medio del interrogatorio.

Esto sugiere que Tito no está en plan de aprovechar, desde el punto de vista de la propaganda, su rechazo a Moscú. Pero me parece una cosa muy buena que se haya sabido lo que pasó en las conversaciones.

(Exclusivo para LA NACION.)

R. D.

De AURELIO RAMOS

¿El general Gruenther, sucesor de Dulles?

LA víspera de volver Mr. Dulles a ocupar su puesto después de la intervención quirúrgica que hubo de sufrir, Eisenhower le dijo: —"Cuenta usted siempre con mi confianza". Está bien. Son fórmulas muy bonitas. Pero a mí, y conmigo a muchos observadores, me parece dudoso que el señor Dulles conserve largo tiempo sus funciones de Ministro de Estado. Un cáncer del intestino grueso, aunque los médicos afirmen que no existen señales de metástasis, y a los 69 años de edad, constituye un serio obstáculo para desarrollar la intensa actividad que requiere un cargo como el que Dulles desempeña. En Washington, los bien enterados consideran prácticamente abierto el período de sucesión.

¿Quién será el sucesor de Dulles? Lo más probable es que sea un militar el que pase a reemplazarle. Un militar que por el momento ocupa un empleo muy honroso, pacífico y bien retribuído, no muy fatigoso por cierto, el general Alfredo Gruenther, actual presidente de la Cruz Roja norteamericana. Este cargo —garage dorado, como se le ha llamado— no puede ser sino transitorio para un hombre de las capacidades de Gruenther... Ya sé, ya, que cuando se habló de ello, se dijo oficialmente que "había que hacer poco caso de tales rumores". Con todo, la misma rapidez del mentís da muchos vicos de veracidad al insistente rumor de que será Gruenther quien substituya a Dulles.

La figura de Gruenther tiene un alto valor. A semejanza de Eisenhower, su personalidad se puso de relieve bastante tarde. En el ejército era conocido por sus disposiciones y talento como jugador de bridge más que por sus capacidades tácticas y guerreras, que son, sin embargo, innegables. Para el bridge, se contaba siempre con él y muchas veces como árbitro, en partidos emocionados o en jugadas difíciles. Instructor durante el día, "supervisaba" de noche las más refñidas partidas de cartas y solía ser madame Gruenther quien se ponía al volante de su automóvil para llevar a casa o a su acantonamiento al buen general, cargado de sueño después de tantas cuestiones de juego que dirimir.

Fue en el curso de estos torneos cuando el futuro comandante supremo de las fuerzas de la O. T. A. N., conoció al general Eisenhower. Ambos sintieron simpatía mutua y quedaron unidos por sincera amistad. Más tarde sus actividades se fusionaron en una fructuosa colaboración. Colocado al frente de la coalición aliada, Eisenhower nombró a Gruenther jefe de estado mayor. Eisenhower ordenaba, decidía, dirigía y asumía las responsabilidades de sus actos. Gruenther ejecutaba, pero no como mero brazo, sino como brazo y cerebro inteligente. Fue siempre un militar muy civil, forrado de político. Su paso por la S. H. A. P. E. lo demuestra.

Por conocer muy bien a los soviéticos, fue él quien respondió con claridad y concisión a Bulganin que los Estados Unidos replicarían con toda su potencia atómica y termonuclear a la URSS tan pronto como ésta intentase ejecutar alguna de sus amenazas. Con ello, con su respuesta tajante, vino a poner las cosas en su punto, remediando las fluctuaciones y vacilaciones de la diplomacia norteamericana.

De ser Gruenther, en efecto, el substituto de Dulles, parece cierto que se procuraría un secretario más idóneo y brillante que el actual, Herbert Hoover, hijo del antiguo Presidente del mismo apellido. Acaso nombrase a Christian Herder, antiguo gobernador de Massachusetts, que es más adecuado para el cargo. Herder, cuyo padre fue pintor muy estimable, nació en París, de donde partió para su patria cuando tenía diez años. Habla correctamente el francés, como su segunda lengua, y ya en los Estados Unidos adquirió una gran cultura político-continental. Figuró al frente de la misión parlamentaria de estudio, encargada por el Congreso de investigar las mejores condiciones para la aplicación del Plan Marshall. En la Cámara, donde era mucha su influencia sobre sus colegas de la Comisión de Negocios Extranjeros, contribuyó al voto de los créditos del E. R. P. (European Recovery Program).

Desde julio pasado, Herder puso en conocimiento de Allen Dulles, director de los servicios de informaciones, que no podía renovarle el alquiler de su casa de Washington. Ya por entonces se decía que a Christian Herder le estaba reservado el importante cargo de Subsecretario de Estado... Herder reúne a su experiencia administrativa —fue un excelente gobernador de Massachusetts— un gran conocimiento de la política y de la diplomacia. Fue muchos años miembro de la Cámara de Representantes y ocupó puestos diplomáticos, que llenó con gran pericia. Indudablemente sería un gran colaborador del general Gruenther, que a su vez sería un Ministro de Negocios Extranjeros capacitado, enérgico y eficiente.

Esperemos a ver si el tiempo confirma estos pronósticos. Creo sinceramente que sería provechoso para Norte América y para Europa... Y para las buenas relaciones entre una y otra.

(Exclusivo para "LA NACION")

A. R.

FIJARON FECHAS DE EXAMENES EN LICEO MIGUEL AMUNATEGUI

La dirección del Liceo Miguel Luis Amunategui fijó las siguientes fechas para los diversos exámenes y pruebas correspondientes a la temporada de marzo próximo:

EXAMENES DE REPETICION.— Marzo 6: Primer Ciclo, Grupo A; Segundo Ciclo, Grupo B.

Marzo 7: Primer Ciclo, Grupo B; Segundo Ciclo, Grupo A.

Hora: 8.30 horas, alumnos del colegio; 15 horas, alumnos de los colegios particulares.

EXAMENES PRIVADOS Y DE MADUREZ.— Marzo 11: Grupo A, a las 8.30 horas.

Marzo 12: Grupo B, a las 8.30 horas.

EXAMENES DE ADMISION A PRIMER AÑO DE HOMBRES.— Inscripción: 27 y 28 de febrero y 1.o de marzo.

Examen: 6 de marzo, a las 15 horas.

Resultado: 9 de marzo, a las 9 horas.

PANORAMA

José Sabogal, pintor americano

José Sabogal murió en diciembre último, cuando nadie pensaba en que podría cortarse su vigorosa y fecunda existencia. Acaba de llegarnos el homenaje que le hacen intelectuales y artistas del Perú, a través de la revista "Hora del Hombre", que dirige y edita con su propio esfuerzo Jorge Falcón, "Hora del Hombre" que es, además, una librería donde concurre un selecto grupo de intelectuales y artistas a la tertulia diaria, ostenta en su frontis un cartelón pintado por el artista desaparecido.

José Sabogal fue un creador, fue un pionero, fue un precursor. Cuando en México, según expresión del propio Diego de Rivera, los pintores no habían pintado un maguey, José Sabogal, regresando de Europa, se detuvo en Argentina. Luego ingresó al Perú por La Paz y se radicó en El Cuzco. Europa lo había desencantado y L. había hecho descubrirse a sí mismo. José Carlos Mariátegui, que hizo apostolado de americanidad a través de sus "Siete Ensayos de la Realidad Peruana", hizo conocer a Sabogal, a quien muchos ignoraban y otros negaban.

La muerte de José Sabogal es un dolor, un dolor americano. José Sabogal fue un inquieto buceador de realidades. Su viaje a Europa, en un momento de crisis artística, cuando los pintores y poetas a través de los "ismos" buscaban salvarse del naufragio de la postguerra, no lo europeizó ni lo desencantó. Descubrió en el Ande, en el nombre criollo y en el paisaje de América, una riqueza extraordinaria. Lo vernáculo, sin ser estilización, fue cantera inagotable para su pincel. Así creó una escuela que algunos indigenistas "a outrance" quisieron malograr, sin lograrlo. Si algo hay de fuerte y americano, en la pintura peruana, es a causa de Sabogal. Así lo sintieron todos. Los que comulgaban con su autoctonismo, y quienes supieron verlo con ojos universales, libres de prejuicios. José Sabogal llegó a ser Director de la Escuela de Bellas Artes en el país hermano, y tuvo alumnos que siguieron con vigor su huella, su escuela y que, como él mismo, quisieron buscar una verdad que estuviera más allá de la enseñanza del maestro.

Eso fue lo que destacó y distinguió a José Sabogal. Su autenticidad y su terca rebeldía. Eso lo defendió y lo exaltó como verdadero maestro. Nada más elocuente que la frase con que se inicia el homenaje de "Hora del Hombre" al pintor peruano y americano José Sabogal: "La vida hay que vivirla de tal suerte — que el hombre quede vivo tras su muerte".

LA PREGUNTA

¿Por qué La Tercera, que no es tan "guainita" en materias periodísticas, "picó" tan fuerte en lo del martirologio del malogrado obrero Rojas? ¿Será ingenuidad o alcance de apellido?

Notas del Día

LOS NIÑOS SE NIEGAN...

Ya sabemos que no andan bien las cosas en Budapest. Lo que no sabíamos era que pudiesen ponerse peor de lo que estaban. No sabíamos que, después de matar a miles de húngaros, iban los esbirros a acometer contra el alma pura de los niños. Pensábamos que todo podía ser hasta que el hijo denunciara a su padre o la mujer sara al marido. Pero nadie podía siquiera imaginar los niños húngaros iban a ser sometidos al más de los despotismos, aquel que lacera el espíritu. Como mos, no podíamos menos de creer, que Herodes muerto. Pero Herodes está vivo parece que nunca rió.

Las noticias que llegan de la ciudad doliente de poner desconsuelo aún en los corazones más y habrán de llevarnos a todos a no creer en con medida esperanza, dijera J. J. Rousseau, hombres son malos, pero el niño es bueno".

Ahora serán los policías quienes darán conferencias a los profesores de los establecimientos de enseñanza de Budapest, acerca de "la manera de cer frente al comportamiento contrarrevolucionario los niños". Uno de los puntos que los policías gos tratarán de preferencia es éste: "Sobre los que se niegan a aprender el idioma ruso". Todos los entre los diez y doce años deben estudiarlo. Y los años de Budapest se niegan a hacerlo, porque prefieren morir gritando en su propia lengua. Aquí no ha do ningún policía a enseñarnos inglés por la fuerza ni vendrá nunca. Si así fuera, preferiríamos hablar mapuche. A los niños de Budapest hay que meterles el idioma ruso en la cabeza aunque sea a estacazos. Pero, según dicen los propios esbirros, los niños se niegan. ¡Valerosos niños!

Más todavía, más criminal empeño. Un diario de Budapest, el "Nepszabzab", sugiere en uno de sus artículos que "debe separarse a los niños de sus padres para criarlos en ciudades donde han de vivir en soledad". Allí les arrancarán del alma los grandes amores para enseñarles los grandes odios. No habrá para ellos padre ni madre, ni hermano ni hermana, ni compañía, ni Dios. Les enseñarán a la fuerza el idioma ruso, en cuyo diccionario ya no existe la palabra HERTAD.

Pero, oh, gran Dios, los niños se resisten... Lo hacen los mismos que desean convertirlos en esclavos. Los niños de Hungría se resisten. Sólo quieren pedir en su lengua materna, la misma con que a gritos, de do tan pequeños, piden ser libres. El mismo robo antes citado señala que, en las ciudades donde los niños serán llevados después de ser separados de sus padres, "podrán crecer con maneras sanas de pensar, podrá enseñárseles el patriotismo socialista y la disciplina conformista".

¡El rebaño, la manada, la mesnada después!

Pero, no puede ser, no podrá ser. Los niños resisten...

B.

Cartas al Director

("Quisiera tener un diario escrito por el público".— Ibsen)

Camino en mal estado

Señor Director:

En la página 4 de ese importante diario, en su edición del domingo 10 del presente, en la Sección Cartas al Director, aparece una información que se intitula "Camino en mal estado", firmada por un señor Carlos Páves, carnet 307851.

En dicha información se refiere al mal estado en que se encuentra el camino de Santa Rosa entre Estrella Polar y la Población Musa.

Agrega el informante que los vehículos ya sean motorizados como de tracción animal, no pasan por ese sector y los vecinos tendrían que movilizarse por la Gran Avenida, a seis cuadras de distancia.

Termina la información culpando al actual Alcalde de negligencia y de incapacidad para resolver este asunto, ya que ni siquiera habría recorrido, en su camioneta, ese camino para imponerse de su mal estado.

Al respecto debo manifestar al señor Director que es efectivo que el camino de Santa Rosa, de Estrella Polar al sur, se encuentra en muy malas condiciones y todo esto es debido a la construcción que está haciendo la Dirección de Obras Sanitarias, dependiente del Ministerio de Obras Públicas y con fondos fiscales, de las Obras de Abovedamiento del Canal de San Joaquín, que corre por el costado poniente de dicha vía.

El trabajo en referencia, que como se ha dicho es fiscal y no municipal, lleva ya una demora aproximada de dos años y medio y que se debe a que el Fisco no pone a la disposición de la firma constructora "Ingeniero Sr. Domingo Matte y Cía. Ltda.", los fondos necesarios para su terminación, según lo ha manifestado la firma en referencia.

De esta situación se ha reclamado innumerables veces y en todos los tonos ante los Ministerios de Obras Públicas y del Interior, la Dirección de Obras Sanitarias, la Intendencia de la provincia y ante los contratistas, mediante comunicaciones escritas y visitas personales del Alcalde, que con su camioneta o sin ella ha recorrido y recorre a diario el camino de Santa Rosa, para imponerse del estado de avance de los trabajos de abovedamiento de las obras señaladas.

Desgraciadamente, por circunstancias totalmente ajenas a esta Municipalidad y pese a las diligencias realizadas, no ha sido posible conseguir que el Supremo Gobierno gire los fondos indispensables para terminar el trabajo en referencia.

Saluda a Ud. muy Atte. René Aravena C., Alcalde de San Miguel.

Campañas electorales

Señor Director:

Por intermedio de distintos diarios de la capital me he impuesto e informado cómo los candidatos a senadores y a diputados, de distintos partidos políticos, dan rienda suelta a sus pretensiones si salen elegidos en los comicios de marzo próximo. Tienen cintas magnéticas, discos grabados y un sinnúmero de promesas, que ellos saben que no cumplirán. Según ellos, lucharán en el Parlamento por derogar cierta Ley de Defensa de la Democracia; que le darán al sufrido y aporreado pueblo una casa, unos parques; detendrán el alza de la locomoción; que son unos gallos para luchar por el pueblo; pero cuando están en el Parlamento no se acuerdan quién les dio el voto, y se hacen humo las promesas.

Un ejemplo para discutir: la dieta parlamentaria. Aquí se ve cómo luchan por el pueblo; quedaron ellos bien, los demás que revienten.

Señor Director, creo que sería mucho mejor que cambiemos por completo el Parlamento, y lleváramos gente que verdaderamente luche por el pueblo; que ayude al Gobierno en todas sus leyes de saneamiento económico que envíe al Congreso, para que salgamos una democracia digna de América y del Mundo. Es la opinión de un modesto ser.

A sus enteras órdenes.— Machuca Guajardo, Casilla 1826392, Santiago.

La calle Compañía y la locomoción

Señor Director:

Los vecinos de la calle Compañía, Av. Cumming y calles adyacentes, se permiten solicitar su valiosa ayuda, a fin de remediar la situación en que les ha creado, con la calle Compañía, convertida en verdadera pista de carreras por la falta de la ETCE.

¿Cómo va a ser aceptable que en una calle de esta categoría se dé una orden que permita que estos vehículos allí se detengan cada dos cuadras? Hay que considerar en el terreno de los hechos las circunstancias en pro o en contra que puedan presentarse.

Si con frecuencia es posible y hasta conveniente esta medida, también se presenta el caso contrario, y que por lo tanto no puede resolverse con una orden general, dictada de un cómodo escritorio, sin estudiarse y resolverse en el terreno mismo.

En efecto, en la calle Compañía se han juntado las cuadras larguísimas, que especialmente, de Bulnes a Maturana y de ésta a Manuel Rodríguez, han abierto tres bocacalles medias (R. A. Jara Alvarez, González y Nueva Orbe). Desgraciadamente en la cuadra general no corresponde al damero en la esquina de Av. Cumming. Ante las constantes reclamos el año pasado se instaló paradero en esta esquina, pero suprimiendo el de la esquina de la calle de Maturana (desvertir un semáforo, vestir a otro), y la cosa de carreras se trasladó hasta Av. Cumming a Av. Portusil.

Ante un feroz accidente ocurrido en la esquina de Maturana, un bus se subió a la acera al tratar de pasar a un auto, se restableció el paradero en la calle Maturana, pero no en la de la esquina de Av. Cumming. ¿Por qué se ha hecho lo que se conoce de la calle de Catedral, en esta situación, después de un accidente que costó la vida a varias personas, y que por la misma causa una solución que la Dirección de Pero Grullo, desconocía ambas esquinas.

Con nuestros agradecimientos anticipados saludan a usted atentamente.

Carlos Salamanca M. y otros vecinos

Rectificación de la publicación del acta de la primera reunión de la Junta Electoral del Segundo Distrito del Departamento de Santiago

En atención a que la publicación del acta de la primera reunión de la Junta Electoral del Segundo Distrito del Departamento de Santiago, hecha en el día de ayer martes 12, contenía errores, debido a mal compaginamiento, con respecto a las mujeres de la Comuna de Conchalí y a los varones de la Comuna de Renca, se hace esta nueva publicación dejándose constancia que el orden de precedencia es el siguiente, con respecto a dichas Comunas:

COMUNA DE CONCHALI:

MUJERES

LOCAL: ESCUELA DE MUJERES N.o 43. INDEPENDENCIA N.o 2884

1a. Sección

Elena Vidal Salazar
María Mercedes González
Thelma Miranda Concha
Mercedes Hormazábal
Gertrudis Urbina Ibáñez

2a. Sección

María Ester Soto Ibarra
Carmen Huerta Calderón
Marta Menares Osorio
Clarisina Corro Morales
Matilde Díaz Márquez

3a. Sección

Ernestina Otárola Otárola
Aurelia Alarcón Molina
Emilia Marmentini Rivera
Marta Hereiman Hidalgo
María Luisa Flores Medel

4a. Sección

Adriana Yáñez Castro
Lila Gabarroche González
Teresa de Jesús Muñoz Matta
Ana Teresa Alegría Canales
Mercedes Astudillo Robles

5a. Sección

Olga Muñoz Olivos
Elena Flores Vilches
María de las Mercedes Díaz
Carmen I. Cuevas Gómez
Elvira Salazar Tapia

6a. Sección

Inés Valdenegro Bravo
Sara Pinto Vyeira
Julia Guerra Lara
Lucía Valenzuela Poblete
Aurisiela del C. Armijo

7a. y 8a. Secciones

Ernestina Vega Vargas
Eva Rubio Santelices
Elena Gárate Contreras
Irma del Carmen Baeza
María Orostica González

9a. Sección

Mercedes Valdés Valenzuela
Olga Bravo Jara
María Adriana Canales Vargas
Mary Isaura Hupad Medel
Peronila Serrano Sepúlveda

10a. y 11a. Secciones

Hilda Gordillo Figueroa
María R. Vargas Valenzuela
Lila del C. Moreno Gutiérrez
María S. Ferrando Troncoso
Yolanda Rivera Fuenzalida

12a. Sección

María T. Vargas Pérez
Mercedes A. Golcolea Quezada
Irma Soharzo Villegas
Elena Rivadeneira Alvarado
Norma N. Pontigo Hidalgo

13a. Sección

Cora Concha Riquelme
Alba Rubio Santa María
Silvia Rubio Santa María
Cristina Arias
Amelia E. Rosales Fuenzalida

14a. Sección

Raquel del C. Quiroz Vivanco
Elba E. González Moretti
María Alicia Tenia Cabrera
Cora de las M. Rodríguez Meín
Inés Solanz Vera

15a. Sección

Primerinda Allende
Cora Carrión Herrera
Irma Carrasco Riquelme
Inés O. Valenzuela Verdejo
Elba Urbina Cabañas

16a. Sección

María A. Urrutia Sáez
Amelia Veloso Muñoz
Rosa Valdivia Ortiz
Eliana Zapata Vergara
Mercedes Herrera

17a. Sección

Georgina Granito Contreras
Amalia Yáñez Fariña
Celia Romero Montenegro
Matilde Morales Díaz
Nilda Araya Figueroa

18a. Sección

Ana Flor Troncoso Robles
Rosa Eliana Tapia Cabrera
Edelmira Tapia Lagos
Silvia Oyarzún Figueroa
María I. Zúñiga Sánchez

19a. Sección

Adriana Valenzuela Ramírez
María T. Fuentes Pizarro
Elsa Alviña Daza
Elsa Hermosilla Muñoz
Eugenia Molina Garrido

20a. Sección

María Valenzuela González
María Isabel Campos Ruz
Laura R. Riquelme Atenas
Julia A. Díaz S.
Ana P. Hidalgo Vargas

21a. Sección

Guillermina Castañeda Villarroel
Olga Reyes Ramírez
Alba Alicia Labraña Rojas
Teodolinda Rodríguez Rodríguez
Margarita Brito Gálvez

22a. Sección

María Amelia Guerrero Vergara
María Raquel Lastra Canales
Inés Ponce Rojas
Teresita Lira González
Adriana González Maldonado

23a. Sección

Emilia de las M. Grau Arellano
Marta Higueras Riquelme
Nidia Cabrera García
Luz Rodríguez Herrera
Elena Toledo Bahamondes

24a. Sección

Griselda del C. Lagos Farías
Mercedes Alvarez Donoso
Liliana Latorre Vicentini
María Salinas Marín
Julia Neira Uribe

25a. Sección

Amelia López Maldonado
Rebeca Figueroa
Cora Candia Acuña
Juana R. Guerra Lara
Julia Berta Chaparro Maltes

26a. Sección

Rosa Valenzuela Vogel
María Gárate Silva
Blanca E. Jorquera Alvarez
Clorinda Peirano Soto
Elena Herrera Fernández

27a. Sección

Alicia Candia Fuentes
Luzmira Córdova Pinilla
Norma Horta Sepúlveda
Sonia Rojas Valdebenito
Elvira Reyes Gallardo

28a. Sección

Aurora Cortés Covanilla
Nelly Castro Cortés
Haidée Henríquez Henríquez
María Beuamon Contreras
Marta Calquín González

29a. Sección

María Cisterna Fernández
Mercedes Maturana Valdivieso
Norma Cárdenas Bachman
María Brinardello Castro
Yolanda Soto Fuentes

COMUNA DE RENCA:

LOCAL: MUNICIPALIDAD

VARONES

1a. Sección

Carlos Acuña Acuña
Fernando Bravo Barrera
Raúl Quinteros Vásquez
René M. Escobar Cabrera
Marcelino Córdova Helmes

2a. Sección

Víctor Muñoz Santiago
Ernesto Merino Saldaña
Gilberto Vega Espinoza
Mario Rojas Contreras
Alejandro Lobos Yáñez

3a. Sección

Luis Lombardi Campos
Luis H. Osorio González
Jorge Gajardo Mousoot
Enrique Díaz Arraño
Oscar López Benavides

4a. Sección

Alejandro Orellana Carreño
Santiago Trincado Gómez
Fernando Lillo González
Víctor Valenzuela Jerez
Bernardo Torres Villalobos

5a. Sección

Eduardo Muñoz Pereda
Víctor de la Cruz Sáez Labra
Juan 2.o Acevedo Aliaga
José 2.o Barrera Jiménez
Arsenio Guerra Rozas

6a. Sección

José Altamirano Jara
Julio Guzmán Mamentini
Santiago Ramírez Gómez
Vicente Alfaro Rojas
Carlos Enrique Valdés

7a. Sección

Ernesto Rojas Esparza
Fernando Riquelme Ramos
Manuel Mardones Astudillo
Nicolás Bustamante Davis
Lorenzo del C. Herrera López

8a. Sección

Germán Gárate Ossandón
Enrique Guicher Solís
Manuel Núñez Fuentes
Venancio Castillo Palacios
Ricardo Muñoz Concha

9a. Sección

Alberto Jiménez Mora
Alfredo Alfaro Olivares
Washington Moaut Etchepare
Rosendo Díaz Concha
Raúl Vildósola Lobos

10a. Sección

Enrique Jiménez Palma

PEDIRAN CANCELACION CARTA DE CIUDADANIA DE ESPAÑOL DE TALCA

El señor Rafael Tarud, candidato a senador por la 6a. Circunscripción Electoral, declaró ayer en rueda de periodistas, que pedirá la cancelación de la carta de nacionalidad de un ciudadano español que aparece implicado en la compra de votos en Talca que denunció el lunes de esta semana, hecho que ya hemos dado a conocer ampliamente.

Agregó que hará la petición correspondiente para que no quede sin sanción la actividad ilícita de un ciudadano extranjero, que ha recibido el favor del país.

Finalmente, refiriéndose a su situación electoral, el señor Tarud afirmó que no obstante la campaña que se ha realizado en su contra, espera triunfar en las urnas el 3 de marzo próximo con la primera mayoría de la Circunscripción.

EL DOMINGO PROXIMO PROCLAMARAN A LOS CANDIDATOS DEL MONAP

El Movimiento Nacional del Pueblo (MONAP) está organizando una concentración que ha programado para el próximo domingo, en el Teatro Balmaceda, que tendrá por objeto proclamar a sus candidatos a parlamentarios.

Se proclamará en esa oportunidad la candidatura a senador del presidente de la entidad, don Ramón Alvarez Goldsack, y, entre las candidaturas a diputado, la del señor Rafael di Doménico. En el acto harán uso de la palabra representantes del MONAP y dirigentes de la Acción Comunal.

CRUZ-COKE

Hablará por Radio Minería CB-106, el viernes 15 a las 10.35 de la noche

Juan Rodríguez Gallardo
Efraín del C. Bravo Vergara
Jaime Salas Dávila
Pedro S. Sulto Morandé

11a. Sección

Pedro Vega Durán
Ramón O. Núñez Valencia
Narciso Enrique Campos
Luis A. Hormazábal Vega
Eusebio Soriano Arnáiz

12a. Sección

Alvaro Tricallotv Roldán
Carlos Guerra Gutiérrez
Hugo Torres Puebla
Luis Armando Yáñez Alarcón
Enrique Chacón

13a. Sección

Manuel A. Varas Romero
Víctor M. León Varas
José Gajardo Roco
Gastón Alvarado Contreras
Pedro Vergara Moreno

14a. y 15a. Secciones

Manuel Romero Llantén
Gilberto Olave Pardo
José Gmo. Valenzuela
Pedro Solís Ortiz
Fco. Javier Naranjo Osorio

16a. Sección

Jorge Pavez Ovalle
José Germán Escobar Urra
Manuel M. Durán Pérez
Manuel E. Briones Rodríguez
Guillermo Dobbs Barragán

17a. Sección

Miguel Valenzuela Santander
Emilio Aravena Correa
Edmundo Guerra Aguirre
Nicolás Núñez Vicencio
Abelardo Valdés Santis

18a. Sección

Fernando Duque Duque
Luis Pérez Mella
Manuel Quero Durán
Roberto Galán Parada
Pedro Flores Rodríguez

19a. Sección

Fidel Osorio González
Enrique Ponce Gallardo
Raúl Cornejo Marín
Adolfo Andrade Ríos
Santos Chávez Pérez

20a. Sección

Servando Aguilera Goycochea
Miguel A. Montenegro Ortega
Aníbal H. Zárate Méndez
Erasmo Hernández Toledo
Antonio Ocampo Guardia

21a. y 22a. Secciones

Herberto Somoza Vargas
Rafael Velasco Concha
Víctor Osorio Castro
Luis Marchant Aguirre
Oscar Neira Valenzuela

23a. Sección

Gabriel 2.o Ojeda Naranjo
Juan Edo. Farías Palma
Temistocles N. Lobos Aguirre
Gilberto Gonzalo Montano Lucero
Camilo Arias Ortega

24a. Sección

Manuel Osvaldo Aguilera Espinoza
Delfín Figueroa Acuña
Armando E. Lillo Miranda
Ramón E. Mardónes Astudillo
Octavio Galdames González

25a. Sección

Pedro E. Solís Reyes
Fernando Zelaya Bravo
Lorenzo López Zúñiga
Luis A. Rojas Rojas
Fco. Javier Peña Pavé

26a. y 27a. Secciones

Emilio R. Menares Dávila
Rodolfo A. Vargas Fernández
Marcos G. Olivares Herrera
Gerónimo Zúñiga Velásquez
Francisco J. Ramírez Vergara

REASUMIO EL MANDO.-

Presidente de la FECH ratifica condenación al FRAP y comunistas

Firmó en nuestra presencia nota comunicando que es el presidente subrogante en ejercicio.

—Ratifico en todas sus partes la respuesta enviada al FRAP, en contestación a la invitación firmada por el doctor Salvador Allende, invitando a la Federación de Estudiantes a participar en la concentración marxista del Teatro Caupolicán —declaró a nuestro diario el presidente subrogante de la FECH, señor Ernesto Marquez Vial, quien firmó de su puño y letra una nota comunicándonos que ha reasumido —conforme a los reglamentos— la presidencia activa de la entidad.

—Además, conservo en mi poder la nota del señor Allende, que mereció la respuesta que ustedes y toda la prensa ha publicado. Esa respuesta es de repudio a los comunistas y socialistas marxistas que se han restado a las múltiples manifestaciones de los estudiantes universitarios chilenos de condenación de las sangrientas masacres de estudiantes y pueblos de Europa Oriental".

REASUME.— La siguiente es la nota en que comunica que reasume la presidencia de la FECH, reglamentariamente:

Santiago, 12 de febrero de 1957. — Al señor Director de LA NACION — Muy señor mío:

Por la presente tengo el agrado de comunicarle que con fecha 8 del presente, asumí la presidencia subrogante de la Federación de Estudiantes de Chile por ausencia de los titulares de la presidencia y vicepresidencia, señores Moraga y Minoviloic, respectivamente, por otra parte aprovecho la oportunidad para poner en su conocimiento que toda declaración oficial o publicación de prensa deberá ir autorizada por mi firma y timbre para tener validez.

Sin otro particular, lo saluda atentamente, S. S. S. — Ernesto Marquez Vial, secretario general titular y presidente subrogante.

Valiosas adhesiones gremiales recibió don Jorge Alessandri

Dirigentes gremiales de la industria de la construcción, de la metalurgia, madereros, hospitalarios y otros grupos sindicales independientes visitaron ayer en la tarde al señor Jorge Alessandri Rodríguez, para ofrecerle adhesión a su candidatura a senador por Santiago.

Los comités distritales de esta candidatura celebraron nuevas reuniones en el local central de Phillips 40, planificando una nueva etapa de la campaña electoral, con la colaboración de los 35 candidatos a diputados que apoyan al señor Alessandri en Santiago.

Esta candidatura será proclamada, a las 19 horas de hoy, en el Club de Septiembre, conjuntamente con la postulación a diputado del señor Mario Fuenzalida Toro.

El sábado será proclamado el señor Alessandri en la Plaza de Armas de Puente Alto por todos los efectivos que apoyan su postulación en esa ciudad. Ese mismo día su candidatura recibirá numerosas adhesiones en Quinta Normal, durante una manifestación que se efectuará en Gaspar de Orense 960, a las 19 horas.

PROCLAMACION DE LAS CANDIDATURAS DEL PARTIDO NACIONAL

El domingo 24 del presente, a las 10 horas, serán proclamadas en el Teatro Diedocho, las candidaturas a senador de Julio Barrenechea y a diputado por el Primer Distrito del señor Lautaro Ojeda.

La candidatura a diputado del señor Juan Díaz Campa fue proclamada ayer por elementos femeninos de San Miguel. Este personero del Partido Nacional ha recibido la adhesión de obreros de la construcción de la comuna de Las Condes y otras localidades del distrito.

Julio Barrenechea inicia una campaña radial destinada a plantear los fundamentos políticos y doctrina del Partido Nacional y de su candidatura a senador por Santiago. Además, la próxima semana se dirige a San Javier y Talca, para participar en concentraciones políticas en que serán proclamadas las candidaturas a senador de don Alberto del Pedregal y a diputado de don Hernán Lobos.

CANDIDATURAS

BERNARDO LARRAIN VIAL. — Su candidatura a senador por Santiago será proclamada hoy en la quinta comuna por fuerzas conservadoras y democráticas, en Vivaceta 1160, conjuntamente con la postulación a diputado por el primer distrito de Ramón Villegas Rocha.

—oOo—

JUAN DE ROSA VENTURA. — A las 22 horas de hoy, los artistas de radio y teatro inauguran una secretaría de esta candidatura a diputado por Santiago. Entre otros conocidos elementos, en el acto harán uso de la palabra Alejandro Flores, Rafael Frontaura, Tulio Aguayo, Carlos Rayero y el candidato.

—oOo—

JAIME EGANA BARAONA. — En el curso de la semana, este candidato a su reelección como diputado recorrerá el sector de la Vega Central, con el objeto de recoger personalmente numerosas adhesiones. A las 20 horas de mañana, en Purén Indómito esquina de Maule, esta candidatura será proclamada, conjuntamente con la postulación a senador de Bernardo Larraín.

—oOo—

PABLO OSSANDON GUZMAN. — Los araucanos residentes en Santiago efectuarán el sábado próximo una audición radial, para dar a conocer las razones por las cuales apoyan esta candidatura a diputado por el primer distrito y la postulación senatorial del Dr. Eduardo Cruz-Coke. El señor Ossandón se encuentra ocupado en la preparación de un discurso radial, en el que se referirá a los problemas de la construcción.

—oOo—

LUIS FUENTES HUENTIAN. — Doscientos cincuenta comités ha organizado hasta el momento el comando ejecutivo de esta candidatura a diputado por el primer distrito, quien ocupa el último lugar de la Lista N.o 22. Su secretaría general funciona en Monjitas 559.

—oOo—

CESAR GUZMAN CASTRO. — En los últimos días se han constituido diversos comités en favor de esta candidatura a diputado por el primer distrito, entre elementos bancarios y ferroviarios.

—oOo—

PEDRO UNDURRAGA FERNANDEZ. — Con el objeto de atender las adhesiones de elementos de la sexta comuna, que apoyan esta candidatura a diputado por Santiago, se ha abierto una secretaría en Recoleta 223, que es atendida por los señores José Manuel Pontigo y Luis Antonio Díaz.

—oOo—

JORGE MELENDEZ ESCOBAR. — A las 19.30 horas de mañana, en Catedral 1440, su candidatura será proclamada por el comando independiente de la primera comuna, acto al que asistirán, además, amigos y simpatizantes del señor Meléndez.

—oOo—

PLACIDO CONTRERAS. — Las siguientes organizaciones gremiales han anunciado su participación en el acto de proclamación de esta candidatura a diputado que se efectuará el viernes próximo, a las 19 horas, en Avenida Matta esquina de Carmen: obreros de la construcción, textiles, de la Salud, artesanos, zapateros, carpinteros, peluqueros, empleados de la Caja de Empleados Públicos, y otros.

—oOo—

JAVIER ANGEL FIGUEROA. — Esta tarde de hoy se efectuará un ampliado de personalía de las actividades metalúrgicas en apoyo de esta candidatura a diputado por el primer distrito.

Por su parte, el Club Los Buenos Amigos proclamará esta postulación el sábado próximo, en Sta. Isabel 0363.

—oOo—

LUIS GONZALEZ OLIVARES. — Candidato a diputado por el primer distrito, que representa a numerosos sectores socialistas marginados e independientes, fue proclamado ayer en la Población Los Nogales, donde se abrió una secretaría electoral en la calle Uspallata 1773.

El comando que preside la campaña de este candidato lo preside el Sr. Alfonso Valdés.

—oOo—

ENRIQUE SOTO BASCUNAN. — A las 20 horas de hoy, los empleados del Hipódromo Chile proclamarán esta candidatura a diputado por el primer distrito. El comité organizador del acto lo preside el señor Rolando Gómez.

RETENIDO DECRETO QUE NOMBRA CONSEJEROS OO. EN SERVICIO DE SALUD

Se encuentra retenido en la Contraloría General de la República el decreto que designa a los consejeros obreros del Servicio Nacional de Salud. Ha sido retenido en su tramitación a raíz de una reclamación interpuesta ante la Contraloría por el señor Augusto Zamorano, dirigente obrero que sostiene haber obtenido la primera mayoría para optar a una consejería y que no fue considerado en la respectiva terna.

Destinaron fondos para pagar asignaciones a los jubilados de Carabineros

La Tesorería General de la República informó al Ministerio de Salud, que mañana se entregará a la Caja de Previsión de Carabineros de Chile, la suma de 90 millones de pesos para pagar los reajustes de las asignaciones familiares a los jubilados.

Se informó que para cancelar totalmente estas deudas, la Caja necesita 170 millones de pesos, y con la cantidad que recibirá mañana solamente podrá pagar una parte de las asignaciones.

Funcionarios del Trabajo de Chile agradecen al diputado por Santiago Jorge Meléndez E.

Reconocen su labor parlamentaria

El Comando Independiente de la candidatura a la reelección como diputado por Santiago de don Jorge Meléndez Escobar, acordó dar amplia publicidad a la nota que insertamos en estas columnas, pues ella aún cuando no tiene un aspecto político, habla muy en alto de los sobresalientes méritos de este parlamentario que irá al Congreso por un tercer período. Dice la nota textualmente:

"Señor Diputado:

Vigente ya la Ley 12.434, la Directiva Nacional de la Asociación de Funcionarios del Trabajo de Chile, que tantas atenciones y deferencias debe al distinguido diputado por Santiago, se hace un deber en testimoniarle el más sincero reconocimiento de parte de todos sus asociados y sus familiares, por la valiosa ayuda que prestara a nuestra entidad en todas las largas gestiones realizadas y que condujeron, en definitiva a la promulgación de la Ley que otorgó a los funcionarios de la Dirección del Trabajo una asignación de estímulo del 50% de sus rentas".

"El nombre del diputado don Jorge Meléndez Escobar quedará grabado siempre en términos afectuosos en el recuerdo de todos los funcionarios del trabajo del país. Saludan atentamente al H. señor diputado: ARTURO VENEGAS VELARDE, presidente. CARLOS LARRAÑAGA, secretario".

JORGE MELENDEZ ESCOBAR

Mañana jueves a las 7.30 P. M. se efectuará en Catedral 1440 la proclamación de don Jorge Meléndez por la Primera Comuna. Se invita a sus amigos y simpatizantes.

HACE 1.624 DIAS

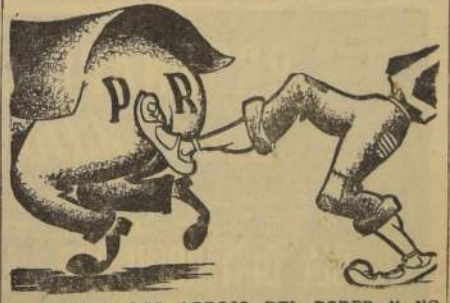

EL PUEBLO LOS ARROJO DEL PODER Y NO VOLVERAN

DESIGNADOS LOS JEFES DE PLAZA PARA ELECCIONES DEL 3 DE MARZO

Jefes que tendrán a su cargo la Fuerza Armada en la Provincia de Santiago

Hoy fue publicado en el Diario Oficial el Decreto Supremo N.o 715, del Ministerio del Interior, por el cual se designa a los Jefes de las Fuerzas Armadas que tendrán a su cargo el mando de la Fuerza Armada que velará por el mantenimiento del orden público en las cabeceras de departamentos y de circunscripciones civiles, para la elección ordinaria de senadores y diputados, a efectuarse el 3 de marzo próximo.

Los Jefes de Plaza de las principales cabeceras de departamento, designados son los siguientes:

Arica, coronel Ciro De Forno; Iquique, general Daniel Salazar; Antofagasta, general Alfonso Cecilia; Coplapó, teniente coronel Omar Bianchard; La Serena, teniente coronel Germán Valdivia; San Felipe, teniente coronel Emilio Araya; Los Andes, coronel Osvaldo Meyer; Valparaíso, contralmirante Jorge Recabedo; Viña del Mar, capitán de navío Guillermo Leyton; Quillota, coronel Pelayo Izurieta; Santiago, general Horacio Gamboa; San Bernardo, coronel Carlos Gardeweg; Rancagua, teniente coronel Francisco García; San Fernando, coronel Alfonso Alfaro; Curicó, teniente coronel Francisco Yurí; Talca, coronel Manfredo Gumzi; Maule, teniente coronel Gastón Cruzat; Linares, coronel Guillermo Toledo; Chillán, teniente coronel Carlos Sepúlveda; Concepción, general Jorge Navarrete; Lebu, capitán de fragata Carlos Salazar; Los Angeles, teniente coronel Juan Serano; Angol, teniente coronel Claudio Frá; Temuco, teniente coronel, Rafael Martínez; Valdivia, general Oscar Izurieta; Osorno, teniente coronel Enrique Traubmann; Puerto Montt, capitán de fragata, Gustavo Cruz; Aysén, teniente coronel de carabineros, José Alvear; Ancud, teniente coronel Renato Leiva, y Punta Arenas, coronel Armando Conlledo.

PROVINCIA DE SANTIAGO. — Las designaciones de Jefes de Plaza para la provincia de Santiago, son las que damos más abajo:

Departamento de Santiago.— 1.er Distrito: Santiago: General de Ejército don Horacio Gamboa Núñez;

Santa Lucía: Coronel de Ejército don Otto Barth Deppe;

Santa Ana: Comandante de Grupo de la F. A. don Domingo Vásquez Vásquez;

Portales: Coronel de Ejército don Luis Barros Barros;

Estación: Coronel de Ejército don Enrique Rodríguez Soto;

Cañadilla: Comandante de Escuadrilla de la F. A. don Germán Stuardo de la Torre;

Recoleta: Coronel de Ejército don Rogelio Radrigán Rocco;

Moestranza: Comandante de Escuadrilla don Francisco Castro Tapia;

Universidad: Coronel de Ejército don Arturo Vergara Puga;

San Lázaro: Comandante de Escuadrilla de la F. A. don José Núñez Rousseau;

Parque Cousiño: Coronel de Ejército don Carlos Hepp Dubian.

2.o Distrito: Quinta Normal: Coronel de Ejército don Carlos Urrutia Honorato;

Barrancas: Capitán de Carabineros don Mario Carreño;

Colina: Capitán de Carabineros don Enrique Gallardo Bulos;

Conchalí: Mayor de Carabineros don Víctor Moya Rodríguez;

Curacaví: Mayor de Carabineros don Sergio R. Rodríguez Vial;

Lampa: Mayor de Carabineros don Osvaldo Echamondes Quezada;

Maipú: Capitán de Carabineros don Armando Rojas Jiménez;

Quilicura: Mayor de Carabineros don Raúl Valenzuela Moreno.

Renca: Mayor de Carabineros don Jorge Carrasco Ramírez;

Tiltil: Capitán de Carabineros don Luis A. Jofré Yáñez.

Departamento de Talagante: Talagante: Mayor de Carabineros don Benedicto Soto Olive;

Peñaflor: Capitán de Carabineros don Armando Villablanca Castellano;

Isla de Maipo: Capitán de Carabineros don Sergio Aranada Aranda.

1.er Distrito: Nuñoa: Coronel de Ejército don José Cárcamo Carrasco;

Providencia: Coronel de Ejército don Ramón Díaz Araneda;

Las Condes: Mayor de Carabineros don René Lara Urbina;

La Florida: Mayor de Carabineros don Ricardo Oporto López;

La Granja: Capitán de Carabineros don Jorge Aranda Parra;

Cisterna: Comandante de Grupo de la F. A. don Carlos Toro-Mazote Granada;

Pirque: Capitán de Carabineros don José Sepúlveda Galindo;

Puente Alto: Mayor de Ejército don Alfonso Grana Cordova;

San José de Maipo: Capitán de Carabineros don Julio M. Urrutia Romero;

San Miguel: Comandante de Grupo de la F. A. don Germán Díez Visconti.

Departamento de Melipilla: Melipilla: Teniente Coronel de Ejército don Ernesto Rejman Granfeldt;

Codigua: Capitán de Ejército don Juan Guillermo Toro Dávila;

María Pinto: Capitán de Ejército don Enrique Julio Morel Donoso;

El Monte: Teniente de Carabineros don Jorge Bezanin Orbelz;

San Pedro: Teniente de Carabineros don Luis I. Zúñiga Ovalle;

Alhué: Capitán de Ejército don Sergio Covarrubias Sanhueza.

Departamento de San Antonio: San Antonio: Teniente Coronel de Ejército don Alberto Irazabal Irigoin;

Cuncumén: Teniente de Ejército don Jorge A. Rodríguez Swanston;

Santo Domingo: Teniente de Ejército don Mateo Durruty Blanco;

Cartagena: Capitán de Ejército don Washington D. Orellana Salcedo;

Navidad: Teniente de Ejército don Oscar Haag Bleschke.

Departamento de San Bernardo: San Bernardo: Coronel de Ejército don Carlos Cardeweg Costa;

Calera de Tango: Capitán de Carabineros don Jesús García Vizcaíno-Renedo.

Departamento de Maipo: Buin: Mayor de Carabineros don Diego Valdés Ramírez;

Paine: Capitán de Carabineros don Policarpo del Canto Rodríguez;

Champa: Capitán de Ejército don Fernando Riquelme Moccadin.

POR $ 469.- LO QUE VALE:

BLOCK FAUSTO 40 HJS. ..... $ 122.-
BLOCK ESQUEL CELEST. 165.-
20 SOBRES CARTA MOORE 65.-
20 " ESQUEL CELEST. 90.-
1 LAPIZ COLON 20.-
1 LAPICERO 33.-
1 PLUMA 5.-
1 FRASCO TINTA STEPHEN 58.-
1 CALENDARIO .....
REEMBOLSO $ 582.-

IMPRENTA Y LIBRERIA COLON
COMPAÑIA 1067
POR MAYOR: STO. DOMINGO 1845

CRUZ - COKE
SENADOR
Secretaria General
HUERFANOS 1147, Of. 750
FONO 84618

Caja de Previsión de EMPLEADOS PARTICULARES

APLICACION DE LA LEY NUMERO 12.432

SOBRE REAJUSTE DE SUELDOS DE LOS EMPLEADOS PARTICULARES

De acuerdo con las instrucciones impartidas por el Ministerio del Trabajo en la Circular N.o 101, de 11 de febrero en curso, se pone en conocimiento de los empleados que deberán proceder al reajuste de sueldos ordenado a partir desde el 1.o de enero de 1957 por la Ley N.o 12.432, en la siguiente forma:

a) El reajuste debe efectuarse sobre la totalidad del sueldo que el empleado percibía al 31 de diciembre de 1956, entendiéndose por tal la remuneración que está definida en el Art. 139 del Código del Trabajo.

b) El empleado remunerado solamente a comisión no tiene derecho a reajuste;

c) El empleado que devenga sueldo y comisión tiene derecho a que se le reajuste únicamente el sueldo;

d) De acuerdo con las informaciones proporcionadas oficialmente por el Banco Central de Chile y el Servicio Nacional de Estadística y Censo, el reajuste ordenado por el artículo 1.o de la Ley 12.432, asciende al 30.16%;

e) El reajuste de sueldos de 1957 rige a partir desde el 1.o de enero ppdo.;

f) Los sueldos vitales fijados por la Comisión Mixta de Sueldos para la provincia de Santiago son los siguientes:

	"Escala a) Industria y Comercio Sueldo V. 1957	Escala b) EE. Minería y Agr. Sueldo V. 1957
" D. Santiago	$ 35.086.—	$ 30.014.—
" D. Talagante	31.387.—	26.830.—
" D. Melipilla	33.065.—	23.355.—
" D. San Antonio	33.847.—	29.328.—
" D. San Bernardo	33.465.—	28.660.—
" D. Maipo	31.387.—	26.830.—"

En consecuencia, y de acuerdo con lo dispuesto en el Art. 17 de la citada Ley 12.432, los empleadores deberán depositar en la Caja de Previsión de Empleados Particulares la cuarta parte del primer aumento por diferencia de sueldo por efecto del reajuste a más tardar el día 22 de febrero en curso.

Se solicita la cooperación de los señores empleadores para el íntegro de estas imposiciones, a fin de evitar entorpecimientos en las labores de la institución y evitarse sanciones y multas por el incumplimiento de esta obligación.

EL VICEPRESIDENTE EJECUTIVO

A MONTEVIDEO.— Vía K. L. M. se dirigieron ayer a Montevideo el señor Werner Janssen, señora Nora Munnich de Janssen e hijos Pedro e Inge Janssen Munnich. En el grabado, los viajeros antes de subir al avión.

A EUROPA.— Desde Buenos Aires partió por vía aérea a Alemania, el Dr. Hernán Cuevas Ramírez.

HOY SESIONA EL ROTARY CLUB DE SANTIAGO. — A mediodía de hoy, en el Club de la Unión (4.o piso), celebrará su sesión semanal el Rotary Club de Santiago, bajo la presidencia de don Ignacio Palacios García-Reyes.

El tema central de la sesión estará a cargo del socio doctor Alejandro Garretón Silva, quien informará sobre las decisiones tomadas por la Junta Directiva de Rotary International, de la que forma parte como director, en su última reunión celebrada en Evanston, Estados Unidos.

El Rotary Club de Santiago invita a su sesión de hoy a los socios extranjeros y de provincias que se encuentren de paso por la capital.

En Farmacias y Almacenes
POR MAYOR
SANTIAGO — CASILLA 3482

EN ALGARROBO. — Las familias Astaburuaga Hurtado, Aldunate Correa, Vergara Larraín, Ortúzar Barros, Fleischmán Cerda, Costa Barros, García Tagle, Ugarte León, Munita Lyon, Sánchez León, Campos Fleischman, Silva Valdés, Barros Tagle, Ruiz Tagle Valenzuela, Freire Ruiz Tagle, Balmaceda Errázuriz, Gana Echeverría, Pascal Dittborn, Aguirre Valdivieso, Recabarren Balmaceda, Larraín Contardo, Jaramillo Arriagada, Palma Prado, Vergara Vicuña, Vicuña Correa, Ortúzar Alcalde, Letelier Fernández, Cifuentes Iñiguez, Cifuentes Vial, Zañartu Reyes, Rodríguez Sommers, Tagle Larraín, Larraín Calvo, Mujica Correa, Acosi Opazo, Garcés Prieto, Guevara Correa, Gianni Scott, Williams Scott, Peró Browne, Servoin Saavedra, Prieto Undurraga, Infante Ramírez, Cousiño Toro, Reyes Casanova, Aguirre de la Lastra, Edwards Aguirre, Díaz Valdés Castillo, Valenzuela Castillo, Del Campo Bascuñán, Bascuñán Reyes.

HAY EXCESO DE EMISORAS, DICEN RADIODIFUSORES

El Ministro del Interior, coronel Benjamín Videla Vergara, recibió en la mañana de ayer a la directiva de la Asociación de Radiodifusoras de Chile, que concurrió a su despacho encabezada por don Ricardo Vivado.

Estos dirigentes le expresaron al señor Videla Vergara que, a su juicio, era inconveniente que el Gobierno autorizara la instalación de nuevas estaciones en la zona central sur, porque había exceso de emisoras.

Agregaron que el funcionamiento de nuevas radios repercutiría en la calidad de los programas.

"DIA DE LA PRENSA" SE CONMEMORO AYER

Con ocasión de celebrarse ayer el Día de la Prensa, el directorio del Círculo de Periodistas de Santiago, realizó una romería a la tumba de Camilo Henríquez, donde usó de la palabra el presidente de la institución, señor Juan Emilio Pacull, quien se refirió al significado de la fecha y a la obra periodística que cumpliera el fraile de la Buena Muerte.

Por la tarde el directorio del Círculo celebró una sesión solemne en la sede de la institución.

DIPLOMATICAS. — El Embajador de Estados Unidos, Excmo. Sr. Cecil B. Lyon, ofreció antenoche una comida íntima en honor del señor William Bullitt ex Embajador de Estados Unidos en Rusia y Francia, que se encuentra de visita en nuestro país.

—En el nocturno de ayer partieron a Pto. Varas, desde donde comenzarán una jira de turismo por la Región de los Lagos, el Embajador de la India, Excmo. señor Nedyam Raghavan y señora Radha de Raghavan.

—El Ministro de Yugoeslavia ofreció en la tarde de ayer un coctel, en honor del Deportivo Sokol, de Antofagasta, que se encuentra de paso hacia Punta Arenas.

FUNERALES DE LA SEÑORA ROSA LAVANDEROS V. DE DROGUETT.— A una sentida demostración de pesar dieron lugar ayer los funerales de la señora Rosa Lavanderos v. de Droguett, ceremonia que se realizó en el Cementerio Católico, a las 16.30 horas.

La señora Lavanderos v. de Droguett falleció después de una prolongada enfermedad, a los 73 años de edad y rodeada de sus hijos.

DE EUROPA.— De regreso de Europa llegará hoy en el "Reina del Mar" la señora Elena Pereira Iñiguez.

VIAJEROS.— A Viña del Mar se han dirigido el señor José Fernández Atienza, señora Liliana Pinto de Fernández y la señorita Ximena Pinto Anzieta.

—De Osorno regresó el señor Oscar H. Urenda Matthews.

—De Concepción, el señor Enrique Vicuña Videla.

—En su hacienda Santa Marta, en Hospital, don Mario Sánchez Cerda, señora Ana María García Huidobro de Sánchez y familia.

—De Algarrobo, a su fundo Los Pinos de Olivetto, don Jaime García Huidobro Domínguez, señora Joyce Mac Auliffe de García Huidobro y familia.

—De Zapallar, don Hernán Rojas Santa María, señora Gabriela Palma de Rojas y familia.

—A Los Lagos partirá mañana, la señora Graciela Caldera de Sepúlveda, acompañada de su sobrino Angel Custodio Concha Caldera.

—En Viña del Mar don Andrés Izquierdo Rozas y señora Inés Echeñique de Izquierdo.

—En El Quisco, la señorita Lucía Cáceres Pinto.

—De Viña del Mar, don Fernando Casanova Prado.

—A Casablanca, la señorita Cristina Barros Castillo.

—En Viña del Mar, el señor Eugenio Valdivieso Errázuriz y señora Sonia Fernández de Valdivieso.

—En el mismo punto, don Manuel Ruiz Ossa y señora Adriana Figueroa de Ruiz.

—De Algarrobo, la señorita Olga Larraín Ortúzar.

—En Ventanas, el señor Carlos Alberto León Bustos.

—En su fundo Versalles, en Colina, la familia Puga Maudier.

—En Viña del Mar, la señorita Graciela Wuirth Marchant.

—En su fundo San Pedro, en Roma, la familia Rivadeneira Monreal.

OFRECEN BECAS PARA CURSOS DE VERANO EN REPUBLICA DE URUGUAY

Durante los días comprendidos entre el 18 y el 28 del presente se realizarán, en Uruguay, Cursos de Vacaciones organizados por el Instituto de Estudios Superiores con la concurrencia de catedráticos de diversos países del continente.

Las inscripciones para optar a las becas que se ofrecen para estos cursos, en reciprocidad a las otorgadas por la Universidad de Chile para su Escuela de Verano, se encuentran abiertas en la Embajada de Uruguay.

acontece...

POR YOLANDA ROSS

WILLIAM BULLITT, el ex Embajador de Estados Unidos en Rusia y en Francia, llegó a Chile en busca de un lugar en donde poder venir a pasar algunos meses que le quedan en el año para sus vacaciones.

Los que estuvieron con él en Antumalal y en Puyehue, creen que lo encontró. Gran charlador, el visitante no tuvo inconveniente en demostrar que le gustaba el paisaje y los lagos del sur. Buscaba un lugar en donde poder bañarse tranquilamente y donde hacer grandes caminatas. Son las dos cosas que hace diariamente por prescripción médica. En la última guerra, el Embajador Bullitt, ya retirado de sus funciones oficiales, participó en el conflicto luchando por Francia, país del que tiene los mejores y mayores recuerdos de su vida. De esta época data la dolencia que tiene en la espina dorsal. "Caminando y nadando me siento muy aliviado", dice. Y tan necesario le es este ejercicio, que el mismo día de llegar a Santiago, en la tarde fue a una comida que le ofrecía Arturo Cousiño, en Macul, y el invitado a los cinco minutos de llegar a la casa estaba nadando en la piscina...

:——o——:

NO PENSO el ex Embajador Bullitt, gran amigo de Roosevelt y de un notable parecido con Eisenhower, que, en Chile, se iba a encontrar con uno de sus mejores amigos que conoció en París. Alguien le dijo que en su fundo en el sur estaba el Conde de Welczeck, Ministro Plenipotenciario de la Orden de Malta, casado con una chilena, Luisa Balmaceda. Inmediatamente que lo supo demostró interés en ir a visitarlo, para recordar viejos tiempos, cuando él representaba a su país en París, y el Conde representaba, a su vez, a la Alemania de Hitler...

:——o——:

LA CHARLA amable y entusiasta de Bullitt ha quedado como un buen recuerdo de su visita al sur. En las reuniones con los amigos les daba a conocer algunas de sus numerosas anécdotas pasadas en cualquier rincón del mundo. Hizo buenos recuerdos de sus cocineros húngaros, egresados de una famosa escuela para cocineros, de Budapest, y que los tenía en su Embajada en París. Su equipo de cocineros era tan famoso que el Rey Zogu, de Albania, cuando se casó con Geraldina, se los pidió prestado para que prepararan el banquete de boda. Ahora, Bullitt, que sigue manteniendo su afición a la buena mesa, tiene en Estados Unidos un regio cocinero chino.

Con la promesa de que volveremos a escuchar su charla y veremos su figura por los lagos del sur, en otras vacaciones, se va de Chile, William Bullitt a su patria.

Y. R.

El ex Embajador William Bullitt, nuevo amigo conquistado por Chile...

A VISA DEL MAR. — Se han dirigido a Viña del Mar la señora Adriana Duchías de Campusano y su hija señora Adriana Campusano de Hidalgo e hijos.

A ESTADOS UNIDOS.— Se ha dirigido a Estados Unidos la señora Eufemia García Huidobro Saavedra.

—El viernes se dirigirán a Estados Unidos, el señor Jorge Correa Montt y señora Sofía Sutil de Correa.

NACIMIENTOS.— En Chicago, Estados Unidos, nació ayer María Lidia, hija del señor Carlos Massad y de la señora Lily Guzmán de Massad.

—Ha nacido Guillermo Rodolfo Javier, hijo de don Gonzalo Ide del Pino y de la señora Elsa Rosa Silva Stevens de Ide. Huérfanos 713, 8.o piso.

A PUNTA DEL ESTE. — Se han dirigido a Punta del Este, Uruguay, las siguientes personas:

Don Arturo Zañartu, señora Luz Olga Rozas de Zañartu, señora Teresa Pérez de Zañartu, don Arturo Zañartu Rozas y señoritas Ximena Cifuentes de Zañartu y las señoritas Aida y Olga Zañartu Pérez, Eliana del Río Zañartu y María de la Luz Eguiguren Rozas.

MANIFESTACION. — El viernes próximo, a las 21.30 horas en el Casino Bancario, se efectuará la manifestación que sus amigos y relaciones sociales ofrecen en honor del señor Oscar Squella Avendaño.

Las adhesiones para esta manifestación se reciben diariamente en el Casino Bancario, Huérfanos 713, 8.o piso.

El Embajador de Italia ante la Moneda, Excmo. señor Emilio Lucciolli, efectuó ayer una visita de saludo a nuestro diario, departiendo algunos instantes sobre tópicos que son ingerentes a las relaciones de ambos países, con nuestro director subrogante, señor Manuel Zamorano. El grabado corresponde a esta grata visita de cortesía del representante de Italia.

EN ALGARROBO.— Se encuentran en Algarrobo, las siguientes personas:

Don Gustavo Urzúa Merino, don Sergio Baeza Pinto, señora Alicia Valdés de Baeza y familia.

—La señora Berta Pinto de Baeza.

—Don Eduardo Grove Allende, señora Mary Kimber de Grove y familia.

—Don Mario Castillo Izquierdo, señora Elena Astaburuaga de Castillo y familia.

Don Gerardo Larraín Valdés, señora Margaret Kimber de Larraín y familia.

—Don Jorge Lesser Buchanan, señora Gabriela García Huidobro de Lesser e hijo Jorge.

—Don José Bonacic, señora Dorothy Dunt de Bonacic e hijos.

CORONAS DE CARIDAD. — Reemplazando las flores por una obra de caridad en beneficio de las obras sociales de la Parroquia de Nuestra Señora del Monte Carmelo, últimamente se han recibido las siguientes órdenes:

Agripina Albarracín de Constela, Camilo Castro Moreno, Rosa Munita de Astaburuaga, Carmela Toro Garces, Blanca Phillips de Jaramillo, Rodolfo Armas Riquelme, Simón González Q., Narciso Sánchez Cárdenas, María Gumucio de Zirelludo, Julio Zelada, Concepción Manzor, Florencio del Pozo, Ernesto Larraín Ovalle, Isidora Martín de Garmendia, José Piquer Gil, Carmela Castro de Garces, María Phillips de Izquierdo.

El servicio de "partes" puede solicitarse a la Parroquia, Traslaviña 1895, fono 54303; señora Carmen Ochagavía de Prieto, Vergel 2476, fono 451452; señorita Teresa Herreros Marín, Vergara 394, fono 82235 y en Unión Central 1010, oficina 902.

A BORDO DEL "REINA DEL MAR". — En el vapor "Reina del Mar", de la Compañía Inglesa de Vapores que llegará hoy a Valparaíso, vienen entre otros, los siguientes pasajeros procedentes de Europa:

Señor Oscar Bustamante del Campo, señora Modesta Urcelay de Bustamante, señor Oscar Bustamante Urcelay, señor Juan Bustamante, señor Pedro Bustamante, señor A. Bustamante y señora L. B. Bustamante.

Señor Aurelio Fernández y señora de Fernández, señora Elizabeth Lourties, señor J. H. Murdoch y señora de Murdoch, señorita L. J. Mudorch, señor Karl Heinz Neumann y señora de Neumann.

EN ALEMANIA.— Se encuentran en Alemania, desde donde comenzarán una tournée por los principales países europeos, el Dr. Arturo Prat Echaurren y señora Elena Walker de Prat.

A LLAY-LLAY.— De Rancagua se han dirigido a su hacienda de Llay-Llay, la señora Sofía Matte de Errázuriz y su hija Sofía.

CRITICA DE ARTE.—

"Seis retratos."

Por RICARDO BINI

Hasta nuestra mesa de trabajo ha llegado una monografía titulada "Seis Retratos", debida a la pluma del pensador chileno señor Arturo Melcherts. En este último tiempo ha logrado en más de una oportunidad, la gran labor que realiza el Instituto de Extensión de Artes Plásticas en su acción de difusión artística, destinada a influir determinantemente en la evolución plástica del país, con la específica tarea de formar un ambiente artístico. Hasta el momento, en el terreno de la literatura plástica, se han publicado diez monografías de la colección "Artistas chilenos", para dejar el documento que faltaba para la gran labor de difusión que se está desarrollando. Cuando, además, de los organismos oficiales existen otros constructivos como el del señor Melcherts, que llevan en su noble misión, de verdaderos cruzados, de fomentar, crear y robustecer el arte plástico chileno, no podemos sino quedarnos profundamente, que en todos los sectores del país, se recen elementos destinados a vigorizar las artes visuales nuestras.

Estos "Seis retratos", con líneas y con palabras sencillas, obra de tres escultores: Nicanor Plaza, Virginio Arias y Rafael Matte, y de tres pintores: Alfredo Valenzuela Puelma, Juan Valenzuela Llanos y Arturo Gordon. En todos ellos, talentos ya, se ven los profundos avatares de nuestro historial, pero que aunque todavía no encuentra la definición nacional, ya deja de poseer buena cantidad de acentos propios y de tendencias aprovechables. En forma de amena síntesis, el autor nos lleva por la vida y por la obra de estos grandes creadores de formas, verdaderos clásicos de nuestra plástica. Dentro de la sencillez expresiva, que no por eso descuida la belleza de la prosa precisa y definidora, Melcherts demuestra que tiene hondo en las raíces de los hombres que estudió, y que sirven de la clave conductora para dar un juicio cabal de su posición estética. Su conciencia profesional, se demuestra en su documentación bibliográfica, que revela amplitud y agudeza, y que nos ayudan para dar un juicio de peso y trascendencia.

De todos los "retratos", creemos que el más completo es el que aporta mayor cantidad de datos novedosos y valiosos, es el dedicado a Virginio Arias. Hay aquí una hábil unión de todas ellas, completo conocimiento biográfico, profundidad en el estudio de la obra y el hombre, calidad literaria, que lo distingue tacan sobre el resto. En el delineamiento de la personalidad de Arturo Gordon, el ensayista siente hondamente los lazos de unión con el maestro. La prosa adquiere, en este capítulo, un tinte lírico y sentimental, que emociona. El estudio de los rasgos de los personajes, sin perder la jerarquía literaria ni la profundidad ensayística de los anteriores, agrega méritos a la obra, que se les con agrado y facilidad.

Repitiendo las palabras del prólogo de Victoriano Lillo "no más está decir que quedamos en la espera de los otros seis retratos que fueron retirados de este volumen". El libro, con su fuerzo particular digno del mejor encomio, creemos que no debe dará sólo en este volumen y que pronto se completará con otros ensayos críticos, ya que Arturo Melcherts, parece ser un hombre de gran tenacidad y espíritu investigador. Cuando se han unido tales condiciones, las editoriales aparecerán muy pronto para ofrecer al público sus otros interesantes trabajos, que deseamos muy especialmente, ya que esto contribuye al esfuerzo artístico de Chile, que precisa como nunca del esfuerzo de todos para el florecimiento cada vez más grande de nuestra cultura.

R. B.

Remate público de las acciones fiscales de la Empresa Periodística "LA NACION" S. A.

En cumplimiento a lo dispuesto por el Art. 91 de la Ley 12.084, de 18 de agosto de 1956, ante la Junta de Almonacia de Santiago, se procederá a vender en pública subasta las acciones fiscales en la Empresa Periodística "La Nación" S. A.

El remate tendrá lugar en la Oficina del Tesorero Provincial de Santiago, calle Teatinos 28, 1.er piso, el día 27 de febrero de 1957, a las once horas.

Las acciones fiscales que se rematarán son las siguientes: 4.132 preferidas de la Serie A, y 44.000 acciones ordinarias de la Serie B. Todas se rematarán en un año más.

El mínimo para la subasta será de $ 88.132.000.— equivalente al valor nominal de las acciones, y el precio que se entrega en el remate, deberá ser pagado al contado por el subastador, dentro de las 48 horas siguientes al remate, enterando el valor correspondiente en la Tesorería Provincial de Santiago.

Para participar en el remate, todo interesado deberá presentar Comprobante expedido por la Tesorería Provincial de Santiago, de haberse depositado en ella, como garantía, en dinero efectivo, la suma fijada como mínimo, esto es, $ 88.132.000.—, depósito que deberá efectuarse hasta 24 horas antes del remate. En caso de que el subastador no enterare el precio de la subasta dentro del plazo anteriormente aludido, la garantía pasará, sin más trámite, a beneficio fiscal, a título de pena.

Mayores antecedentes sobre estas bases, como asimismo, respecto a los impuestos y demás gastos que deberá cubrir el subastador, pueden consultarse diariamente de 13 a 18 horas en la Oficina del Jefe del Departamento de Bienes Nacionales del Ministerio de Tierras y Colonización, calle Teatinos N.o 254, tercer piso.

EL JEFE DEL DEPARTAMENTO DE BIENES NACIONALES.

HAGA SUYA
ESTA BICICLETA "CENTENARIO"

Junte las letras de los Cuadernos Colón: forme con ellas la frase Librería Colón: ganará una pluma fuente y recibirá un número para participar en el Concurso del mes de marzo, que premia con 6 bicicletas "Centenario", seis portadocumentos y 6 pelotas de fútbol.

IMPRENTA Y LIBRERIA COLON COMPAÑIA 1007

GRAN LIQUIDACION de Saldos

Blusas, ensambles, soleras, poleras, ropa interior "Cupido", trajes de baño Lastex para señoras y caballeros, sweesters, trajecitos y pantalones de niño, y un extenso surtido de artículos de lana Magnolia y Merino.

Vea nuestras vitrinas, precios más bajos que en Arica

FABRICA DE TEJIDOS "NANTES"

EN SUS DOS LOCALES

SAN ANTONIO 164

SANTO DOMINGO 819

COMISION DE CAMBIOS INTERNACIONALES

Se pone en conocimiento de los señores Exportadores que estuvieran adeudando retornos por exportaciones realizadas con anterioridad al 18 de agosto de 1956, que la Junta Directiva ha acordado, haciendo uso de la facultad que le concede el inciso 2.o del artículo 4.o transitorio del Decreto N.o 6.937 de 1.o de septiembre de 1956, prorrogar, por una sola vez, el plazo establecido en dicha disposición, hasta el 14 de junio de 1957. Los exportadores que dentro de este plazo no dieran cumplimiento a su obligación de retornar y liquidar el total del valor de sus exportaciones, serán denunciados de inmediato a la Justicia Ordinaria del Crimen, en conformidad al artículo 22.o del Decreto citado para la aplicación de las sanciones correspondientes.

EL PRESIDENTE

SASTRERIA
Juan Jose Jara
HECHURAS FINAS
$ 7.000.—
Un corte especial para cada cuerpo
21 DE MAYO 617
Segundo piso — Local 7
Teléfono 398381

El Mejor HILO PARA COSER

EN CONOS UNITAS
INDUSTRIA DE HILOS
SAN DIEGO 1430-TEL 52683

TRASPASO
AMPLIO LOCAL
PLENO CENTRO
con altillo, 2 patios, parrón, 5 piezas, "canon bajo". Informes:
TELEFONOS 89340 y 36548

CONCESIONARIO
PARA EL
Casino del Diario "LA NACION"
TRATAR:
AGUSTINAS 1269 — SEGUNDO PISO
OFICINA DEL CONTRALOR

10 MESES PLAZO
Una oportunidad para Ud.!

EXPOSICION DE TODA CLASE DE MUEBLES
Casa BRONCELAN
SAN PABLO 2775
FABRICA LIBERTAD 1010

LLOYD DE CHILE
INSTITUTO ASEGURADOR INDUSTRIAL
LA CONSISTORIAL
COMPAÑIAS DE SEGUROS GENERALES

Comunica a su distinguida clientela y agentes, que las Compañías continuarán atendiendo como de costumbre, desde las 15 horas de hoy en sus oficinas de Ahumada N.o 17.

LA GERENCIA

ORDEÑADORAS
Dan-Milker
Entrega Inmediata
Créditos por intermedio del Banco del Estado
Distribuidores Exclusivos para Chile
CIA. DISTRIBUIDORA NACIONAL
MAQUINARIAS CODINA — "MACO"

AUTOMOTORES
FLECHAS DEL SUR
Entre MAPOCHO, TALCA y viceversa
Viaje cómodo, rápido y con tarifa rebajada
Desde el lunes 11 del actual, se ha establecido un nuevo servicio de
Automotores entre MAPOCHO-TALCA y viceversa
Correrán de lunes a viernes inclusive, con detenciones en Rancagua, Rengo, San Fernando, Curicó y Molina.

Salidas de Mapocho	Salidas de Talca
7.15 horas	7.40 horas
15.30 "	14.00 "
19.30 "	19.00 "
Llegadas a Talca	**Llegadas a Mapocho**
11.10 horas	11.40 horas
17.25 "	18.00 "
23.30 "	23.00 "

VALORES DE LOS PASAJES INCLUIDA LA RESERVA DE ASIENTO:
Mapocho a San Fernando ..... $ 440.—
Mapocho a Curicó ..... 600.—
Mapocho a Talca ..... 1000.—
Reserve con anticipación sus asientos en las estaciones indicadas
FERROCARRILES DEL ESTADO

La Unión Soviética propone un plan de no intervención en el Cercano Oriente

En esencia, se trata de un ofrecimiento de suspender los envíos de armas soviéticas a los países árabes, a cambio de que Occidente liquide la totalidad de sus bases en Levante y renuncie a toda alianza militar con las naciones arábigas

Tal como fue expuesto por el Canciller Dmitri Shepilov ante el Soviet Supremo, está concebido para incrementar las tendencias neutralistas del bloque árabe contra el proyecto de EE. UU. de poner atajo a la penetración comunista

MOSCU, 12. (UP).— (Por Whitman Bassow).— La Unión Soviética salió hoy al encuentro de la "Doctrina Eisenhower", proponiendo un plan de absoluta no intervención de las grandes potencias en las estratégicas regiones del Cercano y Medio Oriente.

El plan ruso, en esencia, fue un ofrecimiento de suspender los envíos de armas soviéticas a los países árabes a cambio de que Occidente liquide la totalidad de sus bases en la Levantina y renuncie a toda alianza militar con aquellos países.

Tal como fue expuesto por el Ministro de RR. EE., Dmitri T. Shepilov, en un discurso de dos horas ante el Soviet Supremo, el plan soviético fue obviamente concebido para azuzar las tendencias neutralistas del bloque árabe contra la flamante "Doctrina Eisenhower" formulada por Estados Unidos para ayudar militar y económicamente a los países árabes a poner atajo a la penetración comunista.

Shepilov dijo que Rusia no considera que la guerra sea "fatalmente inevitable" y sostuvo que la única política "realista" es la "coexistencia pacífica", pero luego denunció:

"Mediante la llamada Doctrina Eisenhower, Estados Unidos se propone cubrir la zona con una red de bases atómicas, inundarla con sus tropas y, en la primera oportunidad, iniciar desde la zona una guerra de agresión."

Como una alternativa que encontrara ciertamente simpatías en los neutralistas árabes, Shepilov ofreció un plan de seis puntos que incluye una promesa solemne de las grandes potencias de mantenerse al margen de toda una enorme región que se extendería de Pakistán a Libia.

Los seis puntos de la declaración cuatripartita solemne propuesta por Rusia son los siguientes:

1.— Mantenimiento de la paz en Levante mediante el arreglo de las cuestiones en disputa, exclusivamente por medio de negociaciones pacíficas.

2.— Promesa de no intervención en los asuntos internos de los países de la zona y respeto de la soberanía e independencia de esos países.

3.— "Abandono de todo intento de incluir a esos países en bloques militares con la participación de las grandes potencias."

4.— "Liquidación de las bases extranjeras y retiro de las tropas extranjeras de los países del Cercano y Medio Oriente."

5.— "Renuncia mutua a suministrar armas a los países del Cercano y Medio Oriente."

6.— "Cooperación para el desarrollo de los países del Cercano y Medio Oriente, sin poner ninguna condición política, militar o de cualquiera otra clase que sea incompatible con la soberanía y dignidad de esos países."

"Es obvio —añadió Shepilov— que esa declaración estaría abierta a cualquier otro país interesado en moldear sus relaciones con el Cercano y Medio Oriente sobre la base de los principios arriba mencionados.

Dmitri Shepilov ante el Soviet supremo

MOSCU.— El Ministro de Relaciones Exteriores de la Unión Soviética se dirige al Soviet Supremo solicitando la supresión de las bases extranjeras y el retiro de las tropas foráneas del Medio Oriente, a cambio de la renuncia rusa de enviar armas a dicha área.— (Radiofoto de U. P.)

Relevado de su cargo alto jefe militar húngaro

Se trata del general Laszlo Hegyi

VIENA, 12. — (UP). — El mayor general Laszlo Hegyi, jefe del Estado Mayor del ejército húngaro, ha sido relevado de su cargo.

El anuncio fue hecho por la radio de Budapest, que hizo saber que fue reemplazado por el coronel Ferenc Ugralwo, no se dio razón alguna acerca del cambio.

Mitos sobre la vida en los trópicos son puestos en evidencia

Un hombre de ciencia ha demostrado su falsedad

LONDRES, 12.— (UP).— El hombre de ciencia Dr. R. K. Macpherson, ha destruido dos mitos acerca de la vida en los trópicos.

Hablando en un programa de la British Broadcasting Corporation, Macpherson dijo que la raza blanca tiene tanta tolerancia al calor de los trópicos como las razas de color. Y aseguró que las niñas no maduran lentamente a más temprana edad en los trópicos, como es la creencia general.

"Por las pruebas de que disponemos —dijo Macpherson— la pubertad aparece más bien a edad más avanzada en las niñas que viven en las regiones tropicales."

ROJAS PINILLA Y PEREZ JIMENEZ.— Se entrevistarán el 23 del presente en la frontera colombo-venezolana.

EL 23 DEL PTE. SE ENTREVISTARAN ROJAS PINILLA Y PEREZ JIMENEZ

La reunión se efectuará sobre un puente fronterizo de Colombia y Venezuela

BOGOTA, 12. (UP).— Trascendió de fuente autorizada que la conferencia de los Presidentes Rojas Pinilla, de Colombia, y Pérez Jiménez, de Venezuela, sobre el puente fronterizo entre los dos países, se realizará el sábado 23 de febrero.

Los informantes añadieron que el anuncio oficial respecto a la fecha será dado simultáneamente por las cancillerías de Bogotá y Caracas.

Los preparativos de la entrevista se están adelantando con actividad.

MEXICO RATIFICO LA CONVENCION MUNDIAL SOBRE DERECHO DE AUTOR

PARIS, 12. — (UP). — **Jaime Torres Bodet, Embajador de México en Francia, hizo entrega hoy por la mañana a Luther H. Evans, Director General de la Unesco, del instrumento de ratificación de México a la convención universal sobre derecho de autor.**

Al depositar este importante documento, Torres Bodet recordó que la nueva ley mexicana de derecho de autor fue promulgada por el Presidente Adolfo Ruiz Cortines, mediante decreto del 29 de diciembre de 1956, y aludió al espíritu constructivo con que su país ha seguido en todo momento los esfuerzos hechos en el plano internacional para asegurar "a los autores las garantías morales y materiales que su trabajo merece.

"Al ratificar la convención elaborada en 1952, por la conferencia de Ginebra, México atestigua una vez más —dijo Torres Bodet— la continuidad de su política de estímulo a la producción de los escritores y los artistas y de protección para las obras con que enriquecen el acervo de la cultura humana".

ADOLFO RUIZ CORTINES. — Promulgó la Ley sobre derecho de autor

Israel está considerando la petición de EE. UU. para que se retire de Egipto

Por otra parte, prosiguen en Washington las conversaciones entre Foster Dulles y el Embajador israelí, Abba Eban, quien también se ha entrevistado con Hammarskjold

Dulles prometió que Estados Unidos apoyaría la exigencia israelí sobre navegación libre en el Golfo de Akaba si los judíos cumplen las resoluciones de las NN. UU.

TEL AVIV, 12. (UP).— (Por Eliav Simon).— El Gobierno israelí estudió detenidamente hoy las más recientes proposiciones de Estados Unidos para romper el estancamiento producido en torno al retiro de las fuerzas armadas israelíes del territorio egipcio.

Un funcionario del Gobierno se negó a discutir las nuevas proposiciones hechas por el Secretario de Estado, John Foster Dulles, o el informe sobre la situación presentado por el Secretario General de las Naciones Unidas, Dag Hammarskjold, a la Asamblea General de la organización internacional.

Manifestó que sería necesario hacer un estudio detenido de la proposición última, antes de que pudiera obtenerse una reacción oficial.

El funcionario también hizo notar que en estos momentos se desarrolla una serie de reuniones entre el Embajador israelí en Washington, Abba Eban, y los funcionarios estadounidenses. Eban es también jefe de la delegación israelí a las Naciones Unidas, y ha conferenciado varias veces con Hammarskjold sobre la situación.

Dulles prometió ayer a Eban que Estados Unidos apoyaría la exigencia israelí sobre navegación libre en el golfo, si las fuerzas israelíes son retiradas en cumplimiento de las resoluciones de las Naciones Unidas.

ABBA EBA.— Ha conferenciado con Dulles y Hammarskjold

LIBERACION DE IMPORTACIONES QUE SON PAGADERAS EN DOLARES

WASHINGTON, 12 (UP).— Se informó hoy que Estados Unidos tendrá este año conversaciones con unas 20 naciones, incluso Brasil, a fin de determinar si están en condiciones de liberalizar más aún sus importaciones pagaderas en dólares.

El Departamento de Estado dijo que en junio habrá conversaciones con Suecia, Dinamarca, Italia, Holanda, Noruega, Grecia, Austria, Alemania y Francia.

Consultas similares se efectuarán en octubre con Brasil, Turquía, Finlandia, Australia, Sudáfrica, Japón, Gran Bretaña, Ceilán, Pakistán, Nueva Zelandia y la Federación de Rodesia y Nyasaland.

Muchas naciones europeas han liberalizado progresivamente sus importaciones desde la zona del dólar en los últimos tres años. El propósito de las conversaciones de este año será ver qué más puede hacer en ellas para suprimir las restricciones existentes.

Rusia retiró su proyecto de una Conferencia Económica Mundial

La Unión Soviética tenía entre los opositores a su propuesta las veinte Repúblicas latinoamericanas, y dos de ellas —Venezuela y Argentina— la habían hecho objeto de especiales ataques

El delegado soviético dijo, al retirarla, que apoyaría la proposición de Polonia y Yugoeslavia, para que la respectiva convocatoria sea considerada por el Consejo Económico y Social de las NN. UU.

NACIONES UNIDAS, 12.— (UP).— POR ALBERTO MORE.— Ante la certeza de que sería derrotada por una mayoría abrumadora, Rusia retiró hoy su proyecto de una Conferencia Económica Mundial para 1957, cuyo objeto hubiera sido crear una organización internacional de comercio dentro del marco de las Naciones Unidas.

La Unión Soviética tenía entre los opositores de su propuesta a las veinte repúblicas latinoamericanas. Los delegados de dos de éstas —Venezuela y Argentina— llevaron hoy el peso del principal ataque que se hizo a la moción soviética.

El delegado soviético P. M. Chernyshev, ante la imposibilidad de llevar adelante su proyecto, dijo al retirarlo que apoyaría la propuesta de Polonia y Yugoeslavia, que pide la convocatoria de una conferencia económica mundial sea considerada por el Consejo Económico y Social y que éste informe a la próxima Asamblea General de las Naciones Unidas.

El Dr. Francisco Alfonzo Ravard, delegado de Venezuela en la Comisión Económica y Financiera, combatió la propuesta de Rusia y la presentada por Polonia y Yugoeslavia, calificándolas de tener motivos políticos.

"Seamos realistas —dijo el venezolano— "Tengamos presente que hay problemas económicos que tienen repercusión política y otros políticos que tienen repercusiones económicas. Es evidente que el motivo de la gestión soviética es de estos últimos, y no es esta Comisión la que tiene que resolver los problemas políticos".

Agregó el Dr. Alfonzo que la propia Unión Soviética había expresado, al menos en parte, el por qué deseaba la conferencia económica mundial.

"En su discurso —declaró Alfonzo— el delegado soviético planteó la cuestión de la representación de la China comunista, y de Mongolia, problemas que no son de la competencia de esta Comisión. Estamos, sin duda, ante un proyecto político, no económico".

El delegado de Argentina, Cecilio José Morales, se opuso también a las dos propuestas, afirmando que la tendencia de las Naciones Unidas no debe ser a crear nuevos organismos, sino a procurar que sean eficaces los que existen.

"Creemos que hace falta un esfuerzo considerable, pero éste debe hacerse de profundidad, no de extensión", afirmó Morales. "En lugar de crear más organismos hay que utilizar más eficazmente los que existen".

Dijo a continuación que en refuerzo de su opinión podía citar el caso de lo ocurrido con la Comisión de Productos Básicos de las Naciones Unidas.

Comunistas de EE. UU. quitaron sus cargos a sus dirigentes máximos

Y designaron un directorio que habrá de trazar la ruta del Partido

NUEVA YORK, 12.— (UP)— **El Partido Comunista norteamericano expulsó de sus cargos a todos sus dirigentes máximos, incluso al propio presidente —William Z. Foster— hoy, y designó un nuevo directorio formado por 20 miembros, que se encargará de trazar la ruta del partido, independiente del Kremlin.**

Por una abrumadora mayoría de los 300 delegados que concurrieron a la Décimosexta Convención Nacional Comunista, se aprobó una resolución que declara la independencia de los comunistas estadounidenses del marxismo moscovita. También expresa que el partido tiene derecho a criticar a Rusia y a otros países comunistas.

WILLIAM FOSTER.— Fue destituído como jefe de los norteamericanos.

Los delegados acordaron actuar sin dirigentes nacionales por lo menos por un año, y establecer en lugar de ellos una secretaría que gobernará los destinos del partido.

Sus actos constituyeron una repudiación del veterano comunista William Foster y otros altos jefes del partido.

Foster pronunció un discurso en la convención del sábado, en el cual pidió la eliminación de los comunistas de "derecha" partidarios de una ruptura "titoista" con Moscú. La convención se resolvió contra él, al eliminar a Foster y a otros dirigentes del partido figuran tres negros, los que figuraron también entre los candidatos que obtuvieron el mayor número de votos. La derrota de Foster fue completa: dos a uno, cuando propuso que el alto comando comunista fuese aumentado en un miembro: a 21.

La resolución sostiene que el Partido Comunista norteamericano se basa "en los principios marxistas-leninistas de acuerdo con la interpretación que les da el Partido Comunista de nuestro país". Los delegados partidarios de Moscú pretendieron cambiar la frase "de acuerdo con la interpretación" pero fueron derrotados.

Record mundial de velocidad superó un avión francés

Desarrolló 1.840 kilómetros por hora en vuelo a nivel

PARIS, 12. — (UP). — Un avión francés de propulsión a reacción superó extraoficialmente el record mundial de velocidad establecido por Gran Bretaña.

En círculos dignos de crédito se dijo hoy que el bimotor "Mirage 03", alcanzó una velocidad de 1.840 kilómetros por hora en vuelo a nivel en "fecha no revelada".

Por radio hablará Aramburu el domingo

Se atribuye importancia especial a su discurso

BUENOS AIRES, 12. — (UP). — El Presidente Provisional General Pedro Aramburú hablará a todo el país, por radiofonía, el domingo próximo, atribuyen dose gran importancia al discurso por ser el primer pronunciamiento del Presidente desde la reorganización del gabinete nacional hace dos semanas.

El anuncio fue hecho por la secretaría de prensa de la Presidencia y el discurso será desde la ciudad de Trelew, en la provincia de Chubut, a donde irá Aramburú en una jira por las provincias del sur del país.

Otro temblor hubo ayer en Inglaterra

Se produjo en Nottingham y duró sólo tres segundos

NOTTINGHAM (Inglaterra), 13 (UP).— Un temblor de tierra —el segundo en el término de 48 horas— conmovió poco después de medianoche a esta ciudad. Hizo huir a las calles a centenares de personas atemorizadas.

La policía informó que el movimiento sólo duró tres segundos y que no se tiene noticia de víctimas.

El temblor fue menos intenso que el del lunes, que causó considerables daños materiales en una extensa región del centro de Inglaterra.

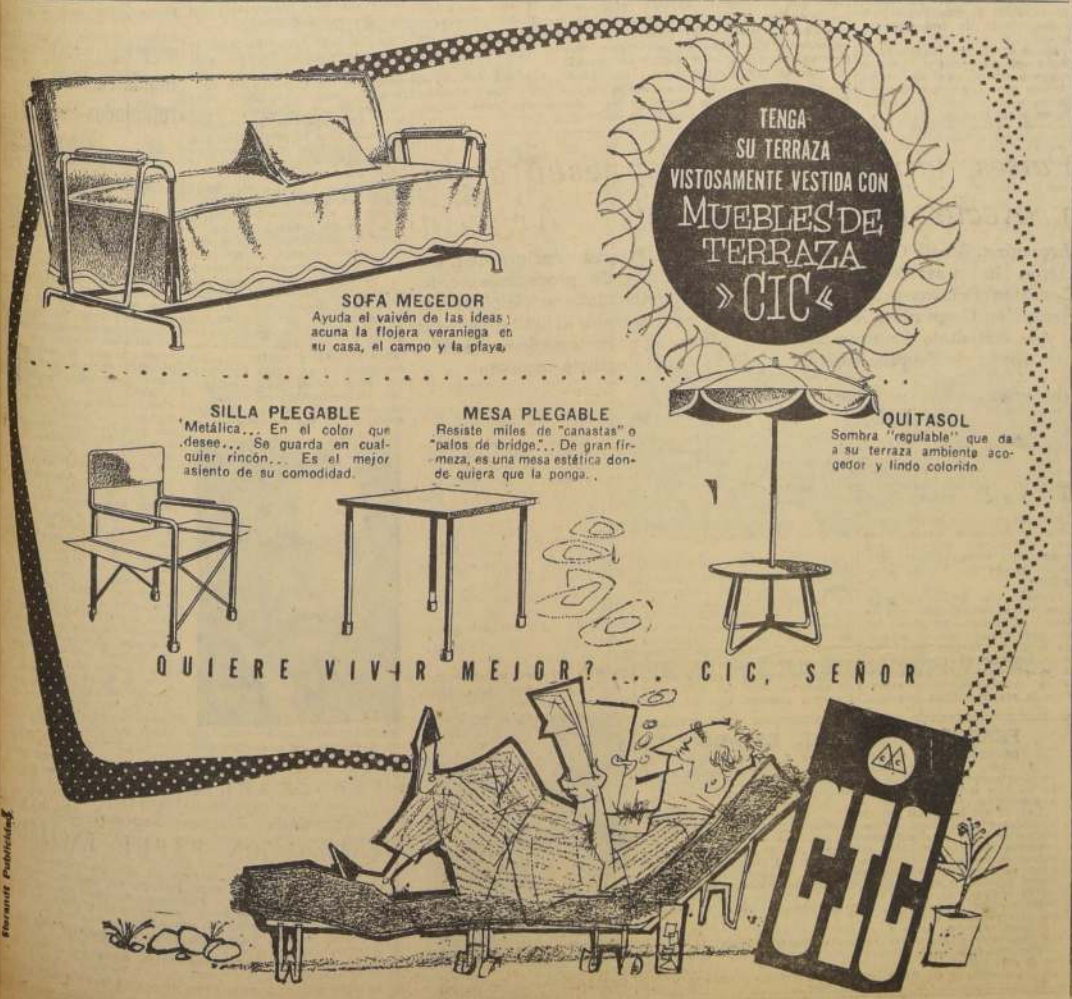

CURSO DE DERECHO CIVIL

Basado en las explicaciones de los profesores de la Universidad, señores **Arturo Alessandri R. y Manuel Somarriva U.** Redactado y completado por Antonio Vodanovic H. Tomo II DE LOS BIENES.

La segunda edición de este tomo, poco tiene que ver con la anterior. Representa un libro nuevo. Don Antonio Vodanovic elaboró el libro "De los Bienes", basado en las sabias enseñanzas de los reputados maestros, señores Alessandri y Somarriva, agregando su propia y moderna investigación. Como resultado obtuvo un trabajo más amplio que el que le sirvió de punto de partida. Un tomo en gran formato con más de MIL PAGINAS ... $ 3.000.—

Nos quedan unos pocos ejemplares del tomo I. Parte General y de las Personas ... $ 3.000.—

OTROS LIBROS DE DERECHO:

Derecho de Familia, por Manuel Somarriva Undurraga ... $ 900.—

Derecho Sucesorio, por Manuel Somarriva Undurraga, 2 tomos, ... 1.200.—

Evolución del Código Civil Chileno, por Manuel Somarriva Undurraga, ... 1.200.—

Tratado de las Cauciones, ... 900.—

PROXIMOS A APARECER:

Derecho del Trabajo, por don Francisco Walker Linares, Nueva edición completamente al día y revisada.

LIBRERIA Y EDITORIAL NASCIMENTO

San Antonio 390, casi esquina de Merced. A una cuadra de la Plaza de Armas.

LA FINALIDAD DE SHEPILOV ES DESHACER EL PACTO DE BAGDAD

Este se desintegraría si las cuatro grandes potencias occidentales renuncian a los acuerdos militares con los países árabes

WASHINGTON, 12. (UP).— Estados Unidos acaba de conseguir la renovación de derechos para la gran base aérea de Dhahran, en Arabia Saudita, en la que tiene una inversión de 50 millones de dólares.

Esta base, eslabón vital en la cadena de defensas aéreas de Estados Unidos alrededor del mundo, tendría que ser abandonada, conforme a la proposición Shepilov. La misma suerte correría la gran base aérea de Wheelus, en Libia.

La Unión Soviética no tiene bases en Cercano ni Medio Oriente, pero su territorio linda con Turquía e Irán, situación que hace posible mantener fuerzas cerca de ambos países.

Se presume que Shepilov apunto al Pacto de Bagdad al pedir que las cuatro grandes potencias renuncien a todo esfuerzo para incluir en bloques militares a naciones del Medio o Cercano Oriente. Estados Unidos no es miembro de esa alianza, pero la apoya.

El único punto del plan Shepilov que afectaría directamente al país soviético sería la interrupción de los envíos de armamentos a Cercano Oriente. Los funcionarios norteamericanos consideran los envíos de armas comunistas a Egipto y Siria como la verdadera fuente de perturbación en la región.

Estados Unidos ha estado suministrando armas a Turquía, a través de la organización del Tratado del Atlántico Norte, y ha efectuado algunos envíos a Pakistán, Irán, Irak, Arabia Saudita e Israel.

La Casa Blanca acusa a la Unión Soviética de tratar de socavar la Doctrina Eisenhower

De adoptarse el plan propuesto por el Canciller soviético, Dmitri Shepilov, los comunistas tendrán más libertad para promover agitación en el Cercano Oriente, que es lo que trata de impedir el programa norteamericano

Las proposiciones rusas, en caso de ser aceptadas, forzarían a Occidente a abandonar sus bases y defensas en Levante, a cambio de simples promesas de los comunistas de interrumpir el envío de armamentos a los árabes

WASHINGTON, 12. (UP).— (Por Donald Gonzáles).— La Casa Blanca y otros funcionarios acusaron hoy a la Unión Soviética de tratar de socavar la "doctrina Eisenhower" con su proposición para que ella y las tres grandes potencias occidentales adopten una política de prescindencia en Levante.

Señalaron que, de adoptarse el plan de seis puntos enunciado por el Ministro de Relaciones Exteriores soviético, Dmitri Shepilov, dejaría a los comunistas en libertad de promover más agitación en la zona, que es precisamente lo que quiere impedir el programa norteamericano.

Estos funcionarios dijeron que la proposición forzaría a Occidente a abandonar sus pactos de bases y defensas en Levante, a cambio de una promesa soviética de interrumpir el envío de armamentos a algunos Estados árabes.

Sin embargo, la Unión Soviética podría mantener sus fuerzas en las fronteras, a corta distancia de los vitales yacimientos petrolíferos y del Canal de Suez.

En Thomasville, Georgia, un vocero de la Presidencia calificó la proposición Shepilov como esfuerzo para "desacreditar" la doctrina Eisenhower.

El Presidente conversó temprano por teléfono hoy con el Secretario de Estado, John Foster Dulles, sobre la nota soviética, entregada ayer en la Embajada de Estados Unidos en Moscú. Sugiere la nota que la Unión Soviética, Estados Unidos, Francia y Gran Bretaña proclamen una política de no ingerencia en Cercano y Medio Oriente. Notas similares fueron entregadas en las Embajadas de Francia y Gran Bretaña en la capital soviética.

Poco después de que Eisenhower finalizara esta mañana de jugar al golf en los links del Glen Arven Country Club, su secretario de prensa, James Hagerty formuló la siguiente declaración sobre la nota moscovita:

"Evidentemente se trata de una gestión con vistas a desacreditar o parar el plan Eisenhower en Levante".

Añadió que el Presidente y Dulles (éste está en Washington) conversaron telefónicamente unos 20 minutos a partir de las 8 y media de la mañana. Dulles tenía entonces un resumen de la nota Shepilov, pero no el texto completo.

Dijo el secretario de prensa que, además de la nota rusa, el Presidente y Dulles conversaron de nuevo sobre los esfuerzos para conseguir la evacuación de territorio egipcio por parte de las fuerzas de Israel.

El texto de las notas soviéticas a las tres grandes potencias occidentales no se divulgó inmediatamente, pero Shepilov lo esbozó en discurso pronunciado hoy ante el Parlamento de Moscú.

Falleció Rabino, el jerarca del judaísmo en los Estados Unidos

Sus restos serán sepultados en Israel

NUEVA YORK, 12.— (UP). A la edad de 62 años, falleció esta mañana víctima de cáncer, el rabino Beri Shapiro, de los más destacados líderes del judaísmo en los Estados Unidos.

El extinto era padre del rabino de Venezuela, Shapiro, quien enterado de la grave condición del enfermo llegó esta mañana en avión a tiempo para verlo antes del fallecimiento. En efecto, Beri Shapiro murió cinco minutos después de ver a su hijo.

Conforme a la última voluntad expresada por el difunto, sus restos serán llevados a Israel, y el propio Gran Rabino de Venezuela se encargará de ello. Mañana partirá el avión llevando los restos a Tel Aviv, Israel. Meyer Shapiro, que está de vuelta en Venezuela, a los fines de la semana próxima.

Rumor de desavenencias entre Isabel y su esposo se debe a cortesanos descontentos

Tal es la conclusión a que se ha llegado en las investigaciones que se han hecho sobre el particular en los círculos regios de Gran Bretaña

Funcionarios y pensionistas de orden secundario en el ambiente palaciego sienten antipatía por el Duque, por críticas de éste a granjerías de ellos

LONDRES, 12.— (UP).— POR ROBERT MUSEL. — Parte de la murmuración acerca de disensiones conyugales entre la Reina Isabel II y el Duque de Edimburgo ha sido atribuida, después de investigarla, a cortesanos descontentos, según manifestó hoy un informante relacionado con los círculos regios.

Algunos de los rumores que han llegado a conocimiento de los círculos palatinos tienen forma de murmuración acerca del "terrible temperamento alemán" del Duque, y algunos incidentes —infundados— se relatan con una advertencia previa equivalente a "no lo diga a nadie, pero casi no se habían".

Contrariamente a eso, el Duque sostuvo hoy una conversación telefónica con la soberana, como ha hecho a diario en cuantas ocasiones ha tenido desde que salió en su presente viaje hace cerca de cuatro meses. Los amigos íntimos de la familia real dicen que los cónyuges parecían estar en excelentes relaciones, antes de que el Duque emprendiera su viaje alrededor del mundo.

Dijo que algunos funcionarios y pensionistas de orden secundario, sienten antipatía hacia el Duque porque éste ha hecho una campaña para poner fin al sistema mediante el cual comían y a veces vivían totalmente a costa de la bolsa regia.

La prensa popular reclama hoy una reorganización de los servicios de relaciones públicas de Palacio. Pero la Reina está satisfecha de la prontitud con que su Secretario de Prensa, el capitán de fragata, Richard Colville, desmintió los rumores publicados en los Estados Unidos acerca de una desavenencia con su esposo.

Eisenhower está levemente enfermo

Le afecta una ligera indisposición a la garganta

THOMASVILLE, (Georgia), 12. (UP)— La Casa Blanca anunció que el Presidente Eisenhower está afectado por una ligera inflamación de la garganta.

El médico presidencial, mayor general Howard Snyder, diagnosticó que se trata de una leve traqueitis.

No obstante, Eisenhower conversó esta noche por teléfono con el Secretario de Estado, John Foster Dulles, sobre las últimas proposiciones soviéticas acerca del Cercano Oriente. Era la segunda conversación del día, entre el Presidente, que se halla de vacaciones cerca de esta ciudad, y Dulles, que está en Washington.

Eisenhower desarrolló hoy gran actividad, pues en la mañana jugó al golf 18 hoyos, y en la tarde estuvo de cacería.

España y Marruecos acordaron coordinar la política exterior de ambos países

Los convenios diplomáticos y judiciales firmados por Ben Yusef y el Generalísimo Franco están basados "en el espíritu de cooperación mutua que inspira las relaciones hispano-marroquíes

También resolvieron que los Gobiernos de ambas naciones se consulten previamente antes de concertar tratados o el ingreso a organizaciones internacionales que afecten a una de ellas

EL REY SAUD ACEPTO UNA INVITACION PARA VISITAR TUNEZ

MADRID, 12 — (UP)— España y Marruecos decidieron anoche coordinar su política exterior mediante la consulta mutua y tomar una "actitud común" en sus relaciones con otras naciones.

En los acuerdos diplomáticos y judiciales firmados anoche por el generalísimo Francisco Franco, en nombre de España, y el Sultán Mahomed V, en nombre de Marruecos, los dos países decidieron coordinar su política exterior de acuerdo con "el espíritu de cooperación mutua que inspira las relaciones hispano-marroquíes".

Los dos países acordaron también consultarse antes de unirse a un tratado u organización internacional que afecte al otro y promover una cooperación más estrecha entre los delegados español y marroquí en las organizaciones internacionales, tales como las Naciones Unidas.

MADRID, 12.— (UP)— El Rey Saud aceptó hoy una invitación para visitar Túnez antes de su regreso a Arabia Saudita de la visita oficial a Estados Unidos y España.

Todo parece indicar que el regreso de Saud tomará un carácter de marcha políticamente importante a través de Africa del Norte. El monarca árabe aceptó ayer invitaciones para visitar Marruecos y Libia y fuentes dignas de todo crédito dijeron que probablemente se detendrá en El Cairo para asistir a la Conferencia del Mundo Arabe que se efectuará el 23 de este mes.

El primer huésped de Saud, después que salga de España, el Sultán Mohammed V de Marruecos, aplazó su viaje de regreso hasta mañana.

El Sultán debía regresar hoy a Rabat para preparar el recimiento del Rey Saud, pero a último momento decidió permanecer en territorio español hasta mañana.

Una misión libia encabezada por el Primer Ministro Mustafá Ben Halim, llegó hoy a esta capital para presentar sus respetos a Saud. Fuentes informadas dijeron que probablemente tratarán la visita del Rey árabe a Libia.

ACUERDOS ENTRE ESPAÑA Y MARRUECOS

MADRID.— El Sultán Mohamed V, de Marruecos (sentado, izquierda) y el generalísimo Franco, asistido por el Ministro de Relaciones Exteriores de España, Martín Artajo (parado, izquierda) y el Ministro de Relaciones Exteriores de Marruecos (parado, derecha) firman acuerdos español-marroquí.— (Radiofoto U. P.).

Periodista dominicano en exilio recibió asilo en los Estados Unidos

Fue íntimo colaborador del Generalísimo Trujillo

NUEVA YORK, 12. (UP). — El periodista dominicano exilado, Germán Ornés, llegó esta ciudad con un visado de residencia permanente después de haber estado otro meses en Cuba en espera de que el Departamento de Estado decidiese sobre su ingreso en el país.

Ornés, que en otro tiempo fue un íntimo colaborador del Generalísimo Rafael Leónidas Trujillo, rompió con él en diciembre de 1955 y recibió asilo en los Estados Unidos con su esposa, ciudadana norteamericana, y dos hijos. Al romper con Ornés, Trujillo hizo la acusación de que aquél no era propietario del periódico "El Caribe" de Ciudad Trujillo, como él decía.

Ornés aparecía como director del citado periódico durante dos años, y director de redacción los cinco años anteriores a octubre último. Ornés arribó a La Habana para defender la propiedad ante la Sociedad Interamericana de Prensa (SIP) que, después de estudiar el caso en su asamblea, proclamó el derecho a Ornés a la propiedad del citado periódico.

G. Bretaña rechazó una solicitud de crédito de Polonia

Pedía se le facilitara 40 millones de libras esterlinas

LONDRES, 12 (UP).— Un vocero del Gobierno dijo hoy que Gran Bretaña rechazó una solicitud polaca para que se le acordara un crédito de cinco años por un total de 40.000.000 de libras esterlinas (112.000.000 de dólares).

El Subsecretario de Relaciones Exteriores, Ian Harvey, dijo a la Cámara de los Comunes que se informó a los polacos que "las facilidades de seguros de créditos, con que cuentan los exportadores del Reino Unido, les permitirían comprar bienes capitales en condiciones comerciales".

Harvey dijo que los representantes polacos han entablado ahora gestiones directas con los hombres de negocio británicos.

¡SABOTAJE!

Gigantesco incendio al explotar oleoducto que abastece Buenos Aires

INTERRUMPIDO EL SUMINISTRO Y DAÑADA LA VIA FERREA GENERAL ROCA

BUENOS AIRES, 13, miércoles (UP).— Una bomba incendiaria colocada por saboteadores causó destrozos en el oleoducto de gasolina entre La Plata y esta capital, originando un incendio espectacular, e interrumpió el servicio por la línea principal del Ferrocarril General Roca entre las mismas ciudades.

La bomba fue colocada en las vías ferroviarias a la altura de Villa Dominico, localidad situada al sur férrea, en el oleoducto, que corre paralelo a la línea de Buenos Aires, y al denotar causó una explosión. Las llamas se elevaron a gran altura y podían verse desde el centro de Buenos Aires, a varios kilómetros de distancia.

Inmediatamente acudieron al lugar fuerzas policiales de la provincia de Buenos Aires y centenares de bomberos, pero no pudieron sofocar el incendio por lo que se llamó al personal especializado de yacimientos petrolíferos fiscales, entidad del Gobierno a la que pertenece el oleoducto, para dominar las llamas y cerrar las válvulas de éste a fin de impedir que se perdieran miles de litros de gasolina.

La policía informó esta madrugada que hasta el momento no había aprehendido al culpable.

El oleoducto une a la gran Refinería de Y. P. F. en La Plata con los tanques del dock sur, en las afueras de la ciudad de Buenos Aires, y abastece a la capital con la mayor parte de la gasolina que distribuye el organismo mencionado.

Se ignora cuándo podrán restablecerse el servicio del oleoducto y el tránsito por la línea férrea afectada. Centenares de pasajeros tuvieron que dirigirse a sus destinos por otros medios.

Canciller de Paraguay llegó a Río de Janeiro

Visita el país oficialmente invitado por el Gobierno brasileño

RIO DE JANEIRO, 12. — (UP.). — Esta tarde llegó por vía aérea el Ministro de Relaciones Exteriores del Paraguay, doctor Raúl Sapena Pastor, en visita oficial de tres días al Brasil.

En el aeropuerto fue recibido, junto con su comitiva, por su colega brasileño, José Carlos de Macedo Soares, quien le presentó los saludos del Presidente, Juscelino Kubitschek.

COMENZO HUELGA EN PUERTOS ATLANTICOS DE LOS EE. UU.

NUEVA YORK, 12, (UP).— Los estibadores de Nueva York y Filadelfia iniciaron hoy la huelga que amenazaba, en los momentos en que los negociadores hacían un último esfuerzo por llegar a un arreglo a impedir así que el paro afecte a los 45 mil estibadores de los puertos entre los Estados de Maine y Virginia. Los 6.500 estibadores de Filadelfia y los trabajadores del muelle 84 del río Hudson, Nueva York, se adelantaron a la hora de comenzar la huelga, las 6.10 de esta tarde, y paralizaron sus actividades. La Asociación Internacional de Estibadores declaró que a esa hora expiraba el plazo de 80 días concedido por la orden dictada de acuerdo con la ley Taft-Hartley para que "se apaciguaran los ánimos", que terminó un paro de los estibadores que hubo en noviembre pasado. Subrayó que sin contrato no habrá reanudación del trabajo.

Los estibadores del muelle 84, abandonaron sus faenas en los momentos en que el transatlántico de lujo "The Independence" atracaba sin la ayuda de los remolcadores, cuyos tripulantes están en huelga también hace 12 días.

KUBITSCHEK DECLARO QUE SU GOBIERNO ES ANTICOMUNISTA

CHICAGO, 12. — (UP). — "The Chicago Tribune" publica hoy un despacho fechado en Río de Janeiro en el cual se dice que el Presidente Juscelino Kubitschek prometió que Brasil cumplirá todos los compromisos que envuelven sus tratados con Estados Unidos en la guerra fría y aun en la guerra armada si se producen.

Esta declaración fue hecha por el Presidente Kubitschek en entrevista que concedió a Chesser M. Campbell, presidente de la compañía propietaria del diario, quien hace actualmente una jira por Sud América.

Kubitschek añadió que él consideraba haber puesto atajo a la inflación en su país por medio de las disposiciones económicas tomadas y con la ayuda de Estados Unidos. Manifestó que esperaba que dentro de cinco años la producción brasileña de equipo para transporte excediese al total de los últimos cincuenta años.

Expresó el Presidente Kubitschek que la filosofía política de su Gobierno es idéntica a la del de Estados Unidos, y que el Gobierno brasileño es anticomunista, conoce los métodos y las actividades de los rojos y no permitirá que pongan en peligro la democracia brasileña.

También declaró que la mayor arma con que cuentan los rojos en Brasil consiste en agitar el nacionalismo contra Estados Unidos y contra las inversiones de capitales extranjeros. Dijo que el capital extranjero es bienvenido en Brasil, y que los comunistas no podrían sabotear ni las inversiones de Estados Unidos en Brasil ni la amistad de los dos países.

KUBITSCHEK.— Asegura que su Gobierno es anticomunista.

Inmunización de refugiados húngaros

Respondiendo a una [illegible] del Comité Internacional de [illegible] solicitando donativos de [illegible], alimentos y medicinas para [illegible] refugiados húngaros, [illegible] de la inhumana sangría de [illegible] a manos de la Unión Soviética, [illegible] firma Pitman-Moore Company, de Indianápolis, Indiana, E. U., ha donado 30.000 dosis de la vacuna Salk contra poliomielitis.

Este gesto de la prestigiosa firma norteamericana, una de las mayores productoras de la vacuna Salk, despertó gran entusiasmo en las Naciones Unidas, por [illegible] precursor de muchas [illegible] contribuciones de igual naturaleza de otras industrias de los Estados Unidos.

El donativo de Pitman-Moore Company ya ha sido transportado por avión a Viena, Austria, donde se espera que por lo menos 15.000 niños húngaros reciban en [illegible] tres dosis que constituyen la inmunización por varios meses, [illegible] que se les pueda administrar otras tres dosis más adelante.

El C. I. R. no ha podido [illegible] aún el número de niños [illegible] los 100.000 refugiados [illegible] torrente de infortunados [illegible] allo.

El programa de inmunización [illegible] la vacuna contra poliomielitis [illegible] Pitman-Moore se llevará a cabo bajo la supervisión del C. I. R. [illegible] nización voluntaria [illegible] presidida por el señor Alfred [illegible] dle Duke. El almirante Richard Byrd, famoso explorador, [illegible] el C. I. R. en la presente [illegible] gencia del pueblo húngaro. [illegible] C. I. R. mantiene más de [illegible] campamentos especiales en [illegible] países libres de la Europa Occidental.

Chile pidió en las NN. UU. rechazo de credenciales de la delegación húngara

Pero la Comisión respectiva acordó, por ocho votos contra uno, "no tomar resolución alguna sobre la solicitud respectiva

Representante ruso hizo presente que se trataba de un "complot de elementos reaccionarios" para desacreditar a Hungría

NACIONES UNIDAS, 12. (UP).— Chile pidió a la Comisión de Credenciales de las Naciones Unidas que rechace las credenciales de la delegación de Hungría.

Pero la Comisión acordó, por ocho votos contra uno, "no tomar resolución" sobre las credenciales en cuestión. Con esto se evitó una posible enconada disputa acerca de la situación de los húngaros en las Naciones Unidas.

El Embajador de Chile, Roberto Aldunate, en carta oficial dirigida a la Comisión, que se reunió hoy después de haber aplazado en varias ocasiones la discusión sobre la delegación húngara, pidió que se rechazaran las credenciales.

El delegado norteamericano James J. Wadsworth, pidió, sin embargo, que sencillamente "no se tome resolución" sobre las credenciales de los representantes del gobierno que encabeza Janos Kadar.

España apoyó la postura norteamericana, pero la Unión Soviética inició su debate general en la Comisión, objetando la sugerencia de Estados Unidos.

Arkady Sobolev, representante ruso, pidió a la Comisión que suspendiera el debate sobre las credenciales húngaras y dijo que se trataba de un complot de "elementos reaccionarios" para desacreditar a Hungría.

El Embajador brasileño Cyro de Freitas Valle, señaló que el pedido chileno había sido presentado en noviembre, y que se había aplazado toda decisión hasta ahora debido a que la Asamblea General había aprobado una proposición norteamericana en ese sentido. Sugirió que la Comisión acordara la postergación indefinida de una resolución.

José Félix de Lequerica, de España, dijo: "es mi idea que nos opongamos a las credenciales que fueron presentadas por la representación de Hungría. Creo que el debate en las Naciones Unidas ha dejado en claro el hecho de que esa persona no es una persona que represente fielmente al gobierno húngaro".

Sobolev insistió en que la Comisión no tenía derecho a desentenderse de las credenciales húngaras, asegurando que el régimen de Kadar era la única autoridad legítima de Hungría, y pidió su aprobación.

Después de la intervención soviética, por la votación antes mencionada, la Comisión acordó aplazar toda decisión.

Chile no es miembro de la Comisión.

Nuevo Parlamento de Polonia se reunirá el 20 del corriente

VARSOVIA, 12. — (UP). — El 20 del corriente, la fecha máxima que puede esperar para hacerlo de acuerdo con la constitución, celebrará su primera reunión el Parlamento recientemente elegido.

La constitución establece que el Parlamento debe reunirse dentro del mes siguiente al día en que es elegido. Las elecciones, como se recordará, se celebraron el 20 de enero pasado.

Países latinoamericanos presentaron proyecto de solución sobre Argelia

Argentina, Brasil, Cuba y Perú hicieron la presentación ante la Comisión Política principal de la Asamblea General de las NN. UU., y de inmediato contaron con el apoyo de Estados Unidos

Christian Pineau declaró que, como cuestión de procedimiento, la presentación latinoamericana representa la mejor actitud que hasta la fecha se ha tomado respecto del conflicto argelino

NACIONES UNIDAS, 12. — (UP)— Estados Unidos apoyó a cuatro países latinoamericanos que en un proyecto de resolución sobre Argelia expresaron la esperanza de que se llegue allí a una solución pacífica y democrática.

Argentina, Brasil, Cuba y Perú hicieron la presentación ante la Comisión Política Principal de la Asamblea General, con la adhesión de Italia, y de inmediato el jefe de la delegación norteamericana Henry Cabot Lodge anunció que su país respaldaba el proyecto.

Japón, la República Filipina y Tailandia presentaron también un proyecto de resolución en que se propone que Francia y el pueblo argelino entablen "negociaciones adecuadas", para poner fin al derramamiento de sangre en Argelia y lograr una solución pacífica de las presentes dificultades.

Los observadores señalan que ninguna de estas mociones es tan contundente como la que presentaron anteriormente dieciocho países del bloque afroasiático.

Francia, que desde un principio viene sosteniendo que la Asamblea General no puede tener interferencia en el problema argelino, declaró hoy que, como cuestión de procedimiento, el proyecto de los cuatro países latinoamericanos representa la mejor actitud que hasta la fecha se ha tomado respecto de la cuestión.

Al comenzar el debate de los diferentes proyectos de resolución, los principales miembros de la delegación francesa, incluso el Canciller Christian Pineau, salieron del salón de sesiones, sin que ésto suponga un retiro de Francia, pues permanecieron en el salón los delegados permanentes con carácter de observadores. La delegación francesa observó que no tomaría parte en votación alguna sobre la cuestión de Argelia.

El proyecto de las cinco naciones dice a la letra:

"La Asamblea General, habiendo escuchado las manifestaciones de las delegaciones francesa y otras, y discutido la cuestión de Argelia, expresa la esperanza de que se encontrará una solución pacífica y democrática de esta cuestión."

CHRISTIA[illegible] — [illegible] buena la actitud de los latinoamericanos.

Caja Nacional de Empleados Públicos y Periodistas

REMATE PUBLICO

El día 14 del presente, a las 16 horas, en la Oficina del Vicepresidente infrascrito, y ante el Notario Público don Pedro Avalos Baillivián, se llevará a efecto la venta en remate público la propiedad de dominio de esta Caja que se indica, bajo las bases que se detallan a continuación:

Propiedad ubicada en Santiago, calle Moneda 625, con una cabida aproximada de 3.643,30 m2. con un mínimo de $ 76.500.000.

GARANTIA: Hipotecaria de la propiedad rematada, hasta la total cancelación del precio de compra.

CAUCION: 10% del mínimo fijado para esta propiedad, en boleta bancaria, vale vista o dinero efectivo. La suma que por concepto de caución entregare el subastador, se imputará a la cuota al contado. La caución se aplicará como indemnización a favor del vendedor, sin notificación ni trámite judicial alguno, si el comprador no otogare escritura pública dentro del plazo de 15 días, contados desde la fecha del remate.

La propiedad se vende ad corpus en el estado en que actualmente se encuentra, con todos sus derechos, usos, costumbres y servidumbres. La cifra que se proporciona de la cabida es meramente ilustrativa.

Antecedentes y demás, en la Administración de Propiedades de la Institución.

EL VICEPRESIDENTE EJECUTIVO

FERROCARRILES DEL ESTADO

DEPARTAMENTO DE MATERIALES Y ALMACENES

Se llama a propuestas públicas para la provisión de los siguientes materiales, las que se abrirán a las 16 horas en punto de los días que se indican, en el Departamento de Materiales y Almacenes (Estación Central):

EL 22 DE FEBRERO DE 1957 — GRUPO N.o 16

Aldabas de alambre; baldes de fierro; 11.200 bisagras; 1.400 bolitas de acero para rodamientos; 300 cajas de broches; 3.500 candados de cilindros; 3.000 kilogramos de cola del país; 960 chapas de fierro; 1.120 escobillas de acero; 670 kilogramos de esmeril en polvo; 28.300 hojas de esmeril y esmeriles de tipos varios; granadas y extinguidores de incendio; huinchas para medir de género y de acero; 43.000 hojas de lija de diversos tipos; 20.000 mangos de madera; picaportes; portacandados; 100 prensas para marchamar, etc.

Bases, mayores datos y antecedentes, en el Departamento de Materiales y Almacenes (Estación Central), todos los días hábiles, de 14.30 a 17 horas, excepto sábados, que se atenderá de 10 a 12 horas.

El Jefe del Departamento de Materiales y Almacenes.

FERROCARRILES DEL ESTADO

DEPARTAMENTO DE MATERIALES Y ALMACENES

Propuesta Pública Especial N.o 12

ENAJENACION PAPEL EXCLUIDO

La Empresa tiene disponibles en Almacén de Imprenta, [illegible] siguiente: 50.000 Kgs. de papel excluido del servicio, los que se adjudicarán en Propuestas Públicas el próximo día 26 de febrero de 1957, a las 16 horas en punto, en el Departamento de Materiales y Almacenes, Estación Alameda.

Bases, mayores datos y antecedentes, a disposición de las interesadas en el Departamento de Materiales y Almacenes, Estación Alameda, todos los días hábiles, de 14.30 a 17 horas, excepto sábados, que se atenderá de 10 a 12 horas.

EL JEFE DEL DEPARTAMENTO DE MATERIALES Y ALMACENES

Campeonato Nacional de Boxeo.-

Esta noche, semifinal: Lucas y Cabrini, atracciones

GIMNASIA. —Dominio de pelota y gimnasia han sido las preocupaciones preferentes de José Salerno y Raúl Marchant, en la preparación de nuestros jugadores internacionales. Ahí los vemos en un ejercicio de cintura y músculos dorsales.

EMPEZO LA VENTA DE ENTRADAS PARA EL SUDAMERICANO DE LIMA

Durante las 11 primeras horas se vendieron boletos por más de 1.304.000 soles.— Ampliación del Estadio Nacional.— Los periodistas tendrán una tribuna especial con capacidad para 250 personas

LIMA, 12. (U. P.).— Ha comenzado la venta de abonos en el Estadio Nacional para el próximo Campeonato Sudamericano de Fútbol.

En el término de once horas se vendió por valor de algo más de 1.304.000 soles. El hecho resulta prometedor si se tiene en cuenta que esta venta acaba de iniciarse al 50 por ciento del total vendido en el torneo sudamericano de 1953.

Todo indica que en esta ocasión se venderá por lo menos el ochenta por ciento de los abonos puestos en venta de todas las localidades.

Entre tanto, en el Estadio Nacional continúan con toda celeridad las obras de ampliación. Se está construyendo una tribuna para periodistas con doscientos cincuenta asientos.

CAMINO AL TITULO DE CAMPEON. — El joven pugilista Eddie Machen, a la izquierda, para un golpe del "veterano" Joey Maxim, en el 2.o round de la pelea que sostuvieron antenoche, en ring de Miami Beach. Ganó Maxim por decisión unánime del jurado. Machen pretende pelear luego con los ocupantes de los primeros lugares del ranking de la categoría pesada, pues no halla la hora de llegar a combatir con el campeón mundial, Floyd Patterson. (Radiofoto UNITED PRESS)

ENTRENARAN DESDE HOY DIARIAMENTE

Un nuevo adiestramiento, dentro del plan de preparación que se ha trasado José Salerno, cumplieron, en la mañana de ayer, en el Estadio Italiano, los preseleccionados al Campeonato Sudamericano de Fútbol de Lima.

La sesión se inició a las 9.30 horas y se prolongó hasta mediodía. Después de una hora de gimnasia al aire libre para soltar los músculos, el "coach" de la preselección hizo trabajar a los muchachos en el dominio técnico individual, combinado y de conjunto, del balón. Igualmente, los ejercitó en velocidad, desprendimiento rápido de la pelota, pases largos, cortos y en profundidad y, además, en despejes y apoyos justos y oportunos.

LOS QUE ASISTIERON.— A la práctica de ayer en el hermoso campo de deportes de la Colonia Italiana en Apoquindo, asistieron los siguientes elementos: Nitsche, Valdés, Almeyda, Peña, Torres, Cubillos, Pérez, Cortés, Ramos, Musso, Díaz, Méndez, Verdejo, Prieto, Espinoza, Tello, Aguila, Sánchez y Carrasco (Gonzalo), que no entrenó por estar desgarrado, pero que hizo acto de presencia, cumpliendo como siempre.

Fue gratamente recibida por los demás integrantes de la preselección la incorporación al plantel de los plazerss de Audax Italiano, Torres, Cortés, Espinoza, Tello y Aguila.

FUTURAS PRACTICAS.— Por resolución del comando técnico, a partir de hoy, los entrenamientos serán diarios. En consecuencia, hoy miércoles, de 9.30 a 12 horas, habrá otra sesión gimnástica y de dominio de pelota; mañana jueves, práctica nocturna de fútbol en el Estadio Nacional y el viernes, de 18 a 20 horas, en el Stadio Italiano.

Después de esta práctica, los 22 jugadores que viajarán a Lima, debidamente designados, quedarán concentrados en el Hotel Lancaster.

PLAYERS ALBOS.— Se informó, asimismo, después de la sesión de ayer en Apoquindo, que mañana jueves se reintegrarán a la preselección, los jugadores albos, a quienes se les había dado un merecido permiso de descanso.

En consecuencia, ese día deberán adiestrar conjuntamente con el resto del plantel: Jorge Robledo, Isaac Carrasco, Escuti y Ramírez. También se incorporarán a la preselección, Ortiz y José Fernández, de Palestino.

La UC no contrató a Norberto Méndez

Enrique Casorzo, presidente del Club Universidad Católica, ha desmentido que se pensará contratar a los jugadores argentinos Norberto Méndez y Oscar Basso. Expresó que el viaje a Buenos Aires del entrenador del equipo de la Católica, Jorge Ormos, se debe a asuntos particulares, pero que recibió el encargo de estudiar en la capital argentina la posibilidad de traer algunos jugadores, si ello fuera posible.

Finalmente el presidente de la UC., manifestó que el único jugador contratado por su club, es Gatica, insider izquierdo de Universidad Técnica, que tuvo destacada actuación en el último campeonato de la División de Ascenso.

FINTAS. —Los seleccionados de fútbol que defenderán los colores chilenos en el Sudamericano de Lima, cumplieron ayer en la mañana, en el Estadio Italiano, una nueva etapa de su entrenamiento. En el grabado, Caupolicán Peña y Braulio Musso, haciendo "finta", bajo la atenta vigilancia de José Salerno, entrenador y técnico, y de Raúl Marchant, a cargo de la preparación física de los cracks. Mañana se conocerá la nómina definitiva de la delegación.

Pelearán con Adrián Prieto y Jaime Farías, respectivamente

¿Cuántos nocauts habrá?

La reunión más interesante del torneo de boxeo amateur que se desarrolla en Chuquicamata, será, indudablemente, la que debe cumplirse esta noche, por cuanto se trata de la primera etapa semifinal del campeonato.

En la categoría mediopesado, por ejemplo, tenemos dos peleas que entusiasmará al público norino. Se trata de los encuentros eliminatorios entre Carlos Lucas y Adrián Prieto, y luego el de Héctor Cabrini con Jaime Farías, dos peleas que, seguramente, finalizarán por nocaut. En seguida, tenemos la confrontación entre Manuel Alvarez y Luis Castro; la de Alejandro Osandón con Alfredo Ortúzar, y de no menos interés es el combate que sostendrán Rubén Sepúlveda con Jorge Bollman.

La programación para esta noche, y la de la segunda semifinal para mañana jueves, es la siguiente:

MOSCA: Rubén Sepúlveda, FACH, con Jorge Bollman, Santa Cruz.

PLUMA: Edgardo Negrete, Chuquicamata, con Mario Torres, Naval; Alejandro Osandón, Iquique, con Alfredo Ortúzar, Concepción.

MEDIOMEDIANO LIGERO: Vicente Garcia, Concepción, con Reni Fuenzalida, Santa Cruz; Luis Castro, Antofagasta, con Manuel Alvarez, FACH.

MEDIANO LIGERO: Pedro Canales, FACH, con Víctor González, Ferroviaria; Hernán Rodríguez, Naval, con Sergio Vergara, Santiago.

MEDIOPESADO: Héctor Cabrini, Santiago, con Jaime Farías, FACH; Carlos Lucas, Temuco, con Adrián Prieto, Concepción.

JUEVES 14. Segunda semifinal.— GALLO: Manuel Vega, FACH, con Adrián Prieto, Concepción; Barrientos, Concepción, con Abraham Asenjo, Ferroviaria.

LIVIANO: Guillermo Romero, Concepción, con Froilán Muñoz, María Elena; Jorge Contreras, Ferroviaria, con Juan Díaz, FACH.

MEDIOMEDIANO: Alberto Veas, Naval, con Amador Fernández, Santa Cruz; Luis Núñez, Concepción, con Hernán Berrino, María Elena.

MEDIANO: Eulogio Cáceres, FACH, con Hernán Cerda, Chuquicamata; Ramón Tapia, Santiago, con Carlos Villagrán, Concepción.

PESADO: Edgardo López, Santiago, con Juan Muñoz, Santa Cruz (Puente Alto); Manuel Trujillo, FACH, con Luis Concha, Concepción.

PRIMERA FINAL, el sábado 16, con los ganadores de moscas, pluma, medionediano ligero, mediano ligero y mediopesado.

SEGUNDA FINAL, el domingo 17, con los ganadores de gallo, liviano, mediomediano, mediano y pesado.

DIEZ SEGUIRA EN OBSERVACION

MEXICO, 12.— (UP).— Las "leves lesiones cerebrales" que sufre el boxeador mexicano Memo Diez no aconsejan que abandone totalmente la profesión, pero volverá a ser examinado nuevamente dentro de ocho días "durante y después de un entrenamiento... para observar sus reacciones emocionales". Esa fue la conclusión a que llegó el doctor Gilberto Bolaños Cacho, médico oficial de la Comisión de Boxeo del distrito Federal, en el informe oficial que rindió anoche a dicho organismo basado en un examen de cuatro días a que fue sometido el boxeador por una serie de especialistas a las órdenes del citado doctor.

En el informe también se indicó que Memo se encuentra muy sobre el peso de la división mosca, y se expresó la duda de que pueda rebajar los cinco kilos, aproximadamente, de sobrepeso sin sufrir trastornos físicos.

El informe dice que Memo debe rebajar hasta el máximo permitido, en forma gradual y medicamente vigilada y controlada, y, "si en cualquier instante de sus entrenamientos o en tanto se encuentra rebajando de peso, Diez demuestra la menor alteración, los trabajos serán suspendidos".

También se recomendó que Diez sostenga una pelea de prueba dentro de los próximos 45 días para observar sus reacciones emocionales en acción.

El dictamen médico presentado a la Comisión de Boxeo no debe considerarse como definitivo, según dijo el doctor Bolaños Cacho, porque es indispensable conocer la historia clínica que se formó al púgil en Buenos Aires.

Esa historia clínica, según cable recibido de la capital argentina, se halla ya en camino a México.

Es decir, que las pruebas neuro-psiquiátricas, radiológicas y sanguíneas que se le practicaron demuestran que Memo Diez sufre lesiones cerebrales leves, pero no lesiones antiguas e irreversibles como consta en el dictamen de los médicos argentinos que examinaron al boxeador mexicano durante su reciente viaje a Buenos Aires para pelear por el título mundial del peso mosca contra el campeón mundial Pascual Pérez.

Por otra parte, el dictamen de los médicos mexicanos no es definitivo, puesto que Memo será sometido, todavía, a otras dos pruebas, dinámica y experimental emocional.

La prueba dinámica consistirá de una revisión de todos los exámenes que se le hicieron, pero estando el peleador en pleno entrenamiento, que comenzará dentro de unos ocho días.

La prueba experimental emocional será una pelea de prueba para estudiar, por tercera vez, las observaciones de los médicos, estando el boxeador en el ring y ante el público.

La falta de la historia clínica de los médicos argentinos impidió al doctor Bolaños autorizar a Memo Diez para que siga combatiendo, por no conocer en detalle la enfermedad que aquejó al boxeador mexicano en Buenos Aires.

"Con la historia clínica completaremos el expediente y podremos decir la última palabra", dijo el doctor Bolaños Cacho.

Dijo, por último, el doctor Bolaños Cacho, en su informe a la Comisión de Boxeo, que todas las pruebas que se le hicieron a Memo Diez, sus resultados y consideraciones médicas, se tomaron copias fotostáticas que quedan a disposición de cualquier organismo médico calificado, nacional o del extranjero, que desee informarse del procedimiento seguido al realizarse los exámenes.

Unión Española juega mañana frente a la selección Valle

BOGOTA, 12 (U. P.).— El equipo chileno de fútbol Unión Española, viajará mañana a Cali, para jugar el jueves en la noche un partido con la famosa Selección Valle, protagonista de la primera derrota del Independiente de Buenos Aires, en canchas colombianas, y autora de un empate con River Plate, campeón argentino.

Selección Valle, que es el campeón nacional amateur, recibirá a los chilenos poco antes de su viaje a Lima, en donde será la base de la representación colombiana al Sudamericano de Fútbol que se jugará en la capital peruana.

El resultado de este partido es considerado como de gran importancia para el futuro de la presente jira de Unión Española por Colombia. Los chilenos han tenido numerosos problemas por falta de acuerdo con otros clubes, y sufrieron además, un duro golpe cuando fueron goleados por cinco a uno por el Cúcuta Deportivo, en su segunda presentación en Colombia.

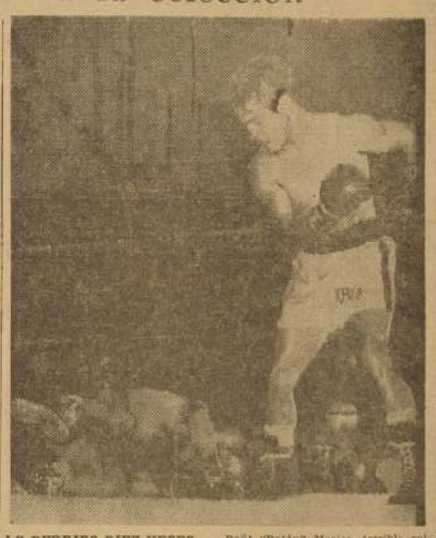

LO DERRIBO DIEZ VECES. —Raúl "Ratón" Macías, terrible golpeador para la categoría gallo y que es prácticamente el campeón mundial de esta división, derribó diez veces al español Juan Cárdenas en su pelea que sostuvieron en Ciudad de México. Macías noqueó al púgil peninsular en el transcurso del 6.o round. En la radiofoto de United Press aparece el "Ratón", de pie, observando al adversario caído.

Tradicional torneo de tenis de Papudo

ENTRE LOS días 14 y 17 del presente, se efectuará en el balneario de Papudo, el tradicional torneo de tenis, que organiza todos los años, el club de tenis de esa localidad.

Tomarán parte en este campeonato los mejores tenistas nacionales, como Luis Ayala, Trullenque, y Rodríguez entre los varones, y María Tort Olga Latrille y Luisa Morales entre las damas.

La Católica juega esta tarde con el "Feria Municipal"

El cuadro de Universidad Católica se presentará esta tarde en la cancha Norteamérica en un Festival futbolístico organizado en honor del señor Carlos Dittborn, que obtuvo para Chile la sede del Campeonato Mundial de Fútbol para 1962. El elenco estudiantil enfrentará a las 17.30 horas, al equipo del Feria Municipal. La Católica formará con el siguiente equipo: Livingstone; Alvarez, Rolán y Molina; Sánchez y Vásquez; Tuñón, Baum, Infante, Prieto y Saledo. El cuadro del Feria Municipal actuará con: Atilés; Valdivia, Flores y González; Henríquez y Díaz; Avila, Pizarro, Rodríguez, J. González y Meneses.

En el encuentro de semifondo, a las 16.30 horas, se enfrentarán los elenco del Deportivo Fusas y Trulley, de la ETCE. Y en el preliminar, a las 15 horas, los conjuntos del Calle Nuñoa con Calle Independencia, por el tercer puesto del campeonato interno de la Feria Municipal.

FUTBOL INGLES. —Hollands, arquero del Sunderland, en providencial acción de última instancia, libra con el pie un gol más a su cuadro, en el partido que este elenco sostuvo recientemente en Londres con Tottenham y que se definió a favor de este último por la elevada cuenta de 5 goles a 2. El que ha arremetido, cayendo junto con su rival, es Stoker, interior derecho del Tottenham. — (Radiofoto United Press).

"NO QUEREMOS NADA CON D'AGATA", DIJO EL MANAGER DE RATON MACIAS

MEXICO, 12 (UP).— "No queremos nada con Mario D'Agata. No nos interesa en lo más mínimo ese campeón marca italiana que se han fabricado allá, un monarca sintético con sabor italiano".

Así se expresó Luis Andrade, manager de Raúl (Ratón) Macías, cuando la United Press lo entrevistó respecto a las declaraciones que hizo hoy en Milán el manager Checchi, de D'Agata, que no puede programar peleas entre los dos gallos.

"Cuando se trata de negocios, sé defender el dinero muy bien; pero cuando se trata de hacer obras benéficas, para mí significa mucho más. Y ahora que nos vengan a buscar, si les interesa el título; pues Raúl, después del aplastante triunfo sobre Cárdenas, a quién en Milán le robaron la pelea al enfrentarse al sordomudo, es indiscutiblemente el verdadero campeón del mundo en la categoría gallo", dijo Andrade, y agregó:

"Así lo reconocen en todas partes. Sólo algunos italianos insisten en su campeón de sabor italiano".

Peñarol se despide de México

MEXICO, 12.— (UP).— El equipo Peñarol, de Uruguay, campeón del recién concluido torneo cuadrangular en esta ciudad, se despedirá el próximo domingo de México, con un encuentro con el conjunto mexicano Necaxa.

Los uruguayos pensaban celebrar otro partido el día 14 con otra escuadra mexicana, pero hasta ahora no han tenido éxito las gestiones que se celebraban en ese sentido.

Su partido del 17 será el último en canchas astecas, y al día siguiente saldrán de regreso hacia Montevideo.

"El Consejo Directivo nos autoriza a jugar el día 17, embarcando sin falta el día 18", declaró hoy Roberto Guaragna, uno de los jefes de la delegación uruguaya. "Esperamos llegar a Montevideo el día 19, para hacer entrega de los jugadores nuestros que militarán en el equipo nacional que participará en el Sudamericano de Lima" agregó Guaragna.

En sus tres partidos en el cuadrangular, los uruguayos derrotaron a los dos conjuntos mexicanos, Guadalajara y Atlante, al primero por 4 a 3 y al segundo por 2 a 0, y empataron con Racing, de Argentina, a un gol.

Luego de terminado el cuadrangular, los uruguayos marcharon a Guadalajara el domingo pasado y perdieron por primera vez en México ante el combinado Atlas-Oro, por 3 a 1.

"Si el Necaxa logra humillar a los peñarolenses", dijo un aficionado, "se igualara en triunfo y derrotas la actuación uruguaya con equipos mexicanos."

Guaragna dijo hoy que el combinado Atlas-Oro es uno de los más fuertes que se puede formar en cualquier país.

"No queremos dar excusas", agregó Guaragna, "pero pudimos haber ganado si Peñarol rinde su acostumbrada performance, y además, la cancha chica nos perjudicó, estamos acostumbrados a jugar en canchas más grandes."

SERVICIO NACIONAL DE SALUD
SUB-DEPTO. TECNICO DE ADMINISTRACION DE BIENES

H. JUNTA DE BENEFICENCIA DE SANTIAGO

VENTA EN REMATE DEL FUNDO "LOS BAJOS DE MENA", SUBDIVIDIDO EN 12 PARCELAS

El día 5 de marzo próximo a las 11 horas, en las Oficinas del señor Tesorero General de Salud, Mac-Iver 541, 1er. piso, se llevará a efecto el remate público para la enajenación del Fundo "Los Bajos de Mena", subdividido en 12 parcelas, sobre las siguientes bases:

UBICACION: Distante 18 kms. aproximadamente de Santiago por el camino pavimentado de Santa Rosa en la vuelta hacia Puente Alto.

MINIMOS:

PARCELAS	SUPERFICIE	MINIMOS
Parcela I	18.374 Hás.	$ 39.398.000.—
Parcela II	17.193 "	38.387.400.—
Parcela III	17.176 "	26.316.800.—
Parcela IV	17.572 "	21.086.880.—
Parcela V	18.309 "	12.816.720.—
Parcela VI	18.423 "	19.380.510.—
Parcela VII	17.501 "	12.251.050.—
Parcela VIII	17.848 "	16.064.010.—
Parcela IX	16.084 "	11.259.360.—
Parcela X	21.734 "	19.560.600.—
Parcela XI	16.702 "	11.691.610.—
Parcela XII	16.647 "	11.653.320.—

CONDICIONES COMUNES PARA TODAS LAS PARCELAS

FORMA DE PAGO: 50% al contado, 25% a 6 meses plazo y 25% a 12 meses plazo, con 12% de interés anual y 18% en caso de mora.

El simple retardo en el pago de las cuotas a plazo hará exigible la totalidad del saldo insoluto del precio el cual devengará por este sólo hecho intereses penales y la falta de cumplimiento por parte del comprador a cualquiera de las obligaciones que le imponga el contrato producirá la rescisión ipso-facto de éste de pleno derecho.

CAUCION: Para presentarse al remate se exigirá el 10% de los mínimos fijados en vale-vista a la orden del Tesorero General del Servicio o en dinero efectivo, (no se aceptan cheques). Este valor se aplicará como multa si el subastador no otorgare escritura de compra-venta dentro de un plazo de 15 días, contados desde la fecha del remate.

GARANTIA: Hipotecaria para garantizar el pago de los saldos a plazo

GASTOS: De remate, notariales e impuestos de compra-venta serán de cuenta del comprador.

Se declara que las parcelas se venden ad-corpus y que las superficies que se dan son meros datos ilustrativos.

MAYORES ANTECEDENTES: Se pueden consultar en el Sub-Departamento Técnico de Administración de Bienes, Ahumada 236, Oficina 615, de 15 a 17.30 horas.

MUEBLES FINOS

EXTRAORDINARIA LIQUIDACION CON 20 o/o DE REBAJA

En estilos Reina Ana, Francés, Sheraton, Luis XVI, Normandos y modernos. También piezas sueltas.

"LA EUROPEA"
ALAMEDA N.o 1673
SUC. SAN ANTONIO 37
GRANDES FACILIDADES

Estadio abandonado

El deporte en Constitución está representado en todas sus manifestaciones: fútbol, básquetbol, remo, boxeo, atletismo y hockey, siendo los de mayor actividad, el fútbol, básquetbol y remo. Tres deportes que tienen bastante actividad gracias al entusiasmo de sus dirigentes, señores José Carrasco Silva y Osvaldo Fuentes. El básquetbol cuenta con la cancha del Liceo, que fue cedida gentilmente por el Rector, señor Osvaldo Galasso. En este sentido, todo marcha bien; pero se tropieza con la desidia de las autoridades que tienen totalmente abandonado el "Estadio Donn", hermoso campo deportivo que fue donado hace treinta años por el filántropo Enrique Donn.

Sus puertas de fierro están desmoronándose carcomidas por el óxido; los jardines han desaparecido; las tribunas se derrumban; la cancha de fútbol se halla lleno de hoyos y piedras; los camarines sin ventanas y vidrios rotos; las instalaciones sanitarias destruídas. El casino, que es un hermoso edificio de estilo californiano, se halla en ruinas. En resumen, se ha abandonado un estadio que muchas otras ciudades quisieran tener.

Las autoridades encargadas de su administración deberían dirigirse a los poderes públicos si carecen de los fondos necesarios para refaccionarlo, o en último caso, entregarlo a la Dirección de Deportes del Estado para que lo administre.

En el grabado aparece una vista panorámica del Estadio Donn, que necesita una rápida preocupación de las autoridades competentes.

AZUAGA ESPERA GANAR EL VIERNES A JORGE MAYORGA

Otra pelea a diez rounds: Roberto Lobos con el argentino Osvaldo Pérez

"Factores desconocidos para mí, influyeron en esa derrota que fue la primera de mi vida de boxeador cuando enfrenté a Salvia", expresó el pugilista argentino Rafael Azuaga. Agregó que no dejaba de reconocer que Salvia había enfrentado a elementos de valer; pero convino también en que él enfrentó a hombres de gran calidad boxística, como Prada, Sarino, Benetti, Gine, Lopiano y otros, y nunca sintió los efectos de aquel golpe cuando perdió en su debut en el Campeliein. Incluso hizo recuerdos que cuando peleó con Salvia el año 55, el encuentro fue decretado en empate, aún cuando estima que en esa oportunidad mereció el fallo.

Ahora pretende medirse nuevamente con Salvia; pero primero espera vencer a Jorge Mayorga, en su afán de rehabilitarse de aquel inesperado contraste, para lo cual ha entrenado a conciencia y poder salir victorioso el viernes.

Completará el programa anunciado para el viernes, otro encuentro de cierto interés. El que sostendrá Roberto Lobos con el argentino Osvaldo Pérez, quien aún perdiendo por nocáut al 8.o round con Arturo Rojas, dejó una buena impresión en el público por sus conocimientos boxísticos que demostró.

Dos preliminares a seis vueltas completan el programa de boxeo profesional. Romualdo Gatica, que debuta, frente a Ubaldo Uribe, y el otro, entre Sergio Donoso, debutante, con Hugo Valenzuela.

POR los BARRIOS

EL CIRCULO Atlético Royal inaugura el domingo sus actividades del presente año con el siguiente programa: Partida, a las 8.30 horas, de los camiones con que los socios se trasladarán a Peñaflor; 11 horas, partida del Circuito Pedestre denominado "Pedro Cassabone" en la Plaza de Armas de ese balneario, para continuar por 21 de Mayo, Vicuña Mackenna, Camino de Melipilla, Los Pajaritos, Bilbao, 21 de Mayo, y una vuelta a la Plaza de Armas; participarán los socios del Royal, del Deportivo Rata y otros elementos que se adhirieron al paseo. Se efectuará, además, la transmisión del mando al nuevo directorio. Las tarjetas de adhesión se expenden hasta mañana en la secretaría de Andes 2913, sede social de la Sociedad Figueroa Alcorta.

—oOo—

ATLETICO Lircay perdió con el primer y segundo equipos frente al Colombia por 2-1 y 3-1, respectivamente, empatando con el tercero 1-1. El tercer elenco del Lircay formó con, Retamales (cap.), Silva, Tapia y Briceño; Muñoz e Ibáñez; Moreno, Hernández, Cid, Moll y Román. Gol de Cid.

—oOo—

SPORTING National goleó al Unión Bajos de Matte de Buin por la cuenta de 8-2, continuando así invicto desde su reorganización. Fue ésta su novena victoria consecutiva. El ganador jugará nuevamente el domingo frente al Deportivo Viva Chile del pueblo de La Puntilla. Integran el cuadro de honor del equipo del barrio Matta-Portugal, los siguientes jugadores: Silva; Medina, Román y López; Ledesma y Azulleta; Calderón, Pérez, Méndez, Molina y Moreno.

—oOo—

UNA importante sesión general celebrará hoy la Asociación "Daniel Arriagada" en su local de costumbre.

—oOo—

SENDOS triunfos ha obtenido en la semana el Club Deportivo "San Miguel de Castro". Con el segundo equipo ganó 1-0 al Población Fresia y con el primero por 2-1, adjudicándose dos trofeos. En Colina enfrentó al San Luis de esa localidad, consiguiendo tres triunfos. El tercero venció 1-0; el segundo de la misma manera, y el primero por 2-1. Goles de Alejandro Flores, olímpico y Luis Valderrama. El cuadro formó con, Saúl del Valle; Guillermo Mairs y César Cid; Enrique Albarracín, Mario Díaz y Eduardo Cisterna; Pedro Peralta, Luis Valderrama, Luis Orellana, Alejandro Flores y Gustavo Valderrama. El club San Miguel agradece las atenciones que le prodigó el Deportivo San Luis de Colina.

—oOo—

CON DOS EQUIPOS de básquetbol femenino y dos masculinos, se enfrentarán el domingo, a las 17 horas, los clubes Colina de Quillicura y Huracán Palett en la cancha del Colonia, en la localidad de Quillicura, lugar denominado Las Parcelas.

—oOo—

LAS BASES del Campeonato de Verano de básquetbol organizado por el Club "Juventud Recoleta" son las siguientes: Torneo para todos los clubes de barrios; equipos masculinos y femeninos; podrán inscribirse los equipos que deseen; pero ninguno será reserva del otro; los masculinos y femeninos estarán divididos en series; las series actuarán separadamente; los dos primeros de cada serie, disputarán el título de campeón de verano; la final será por puntos; se regirá por los reglamentos de la Federación; el valor de inscripción será de 300 pesos; el valor de entrada general a la cancha será de 20 pesos (jugadores o espectadores). El delegado acreditado tendrá entrada liberada; dirigirán los encuentros los árbitros de la Asociación Santiago; las inscripciones deberán hacerse en duplicado, con carnet y firma del jugador; los jugadores deberán presentar su carnet al actuar; no habrá límite para inscribir jugadores; el director de turno lo nombrará el club organizador; los partidos tendrán solamente una espera de 15 minutos; los partidos tendrán una duración de veinte minutos con diez de descanso; los jugadores que ofendan a los árbitros quedarán eliminados; los clubes deberán acreditar dos delegados con sus direcciones y teléfonos; no podrán actuar jugadores que figuren por dos clubes; podrá inscribirse dos jugadores de serie de honor.

—oOo—

LA ASOCIACION de Fútbol 4a. Comuna se encuentra en receso hasta el 11 de marzo y actualmente atiende las solicitudes de pases y otras materias que se presenten, una comisión formada por los señores Gustavo Urzúa y Raúl González los que se encuentran todos los días de 20.30 a 21.30 horas en el local de esta Asociación ubicado en Bernardo O'Higgins 3812. Esta Asociación cuenta con veinte clubes inscritos los cuales actuarán en la competencia oficial divididos en dos series de la siguiente manera: Serie honor "Heriberto Iglesias León". Máximo Geray, campeón 1956, Población Delicias, Laboratorio Chile, Javiera Carrera, Población Carrera, 20 de Enero, J. A. Innovación y Embajador Quintana que fue campeón de Ascenso en 1956.

Serie Ascenso "Ramón Silva Coria": Población Velásquez, Latorre, Francisco Arellano, Solari, Unión Belgica, Población Igualdad y Trabajo, Población Edwards, Estrella de Arica, Hormazábal, Santiago Juniors, Santa María Goretti y Población Zelada.

—oOo—

ESTA NOCHE, a las 21.30 horas, en Toro Mazote 0127 el Club de Deportes "Francisco Alon se Rivas" llevará a efecto una importante reunión con el objeto de fijar la fecha de iniciación del Gran Campeonato Sabatino de Fútbol denominado: "Regidor Pareto" que esta institución organiza en homenaje a su presidente honorario don Luis Pareto González.

A esta reunión se cita a los delegados de los siguientes clubes: Domingo Duhalde, Borazol, Splendid, Fernando Reich, Eric M. King, Manufacturas Calles, Maestranza Cerrillos: Juventud Plastilla, Bandera Atlético, Maestranza Velásquez, Galvanometal, Maestranza Lo Espejo, y en general a todas las instituciones que se interesen en tomar parte en este magno campeonato en el cual se disputarán los siguientes premios:

PRIMEROS EQUIPOS: Campeón, 1 juego de camisetas; vicecampeón, 11 pares de medias y club que ocupa el tercer lugar, 11 pares de pantalones.

SEGUNDOS EQUIPOS: Campeón, 11 pares de medias; vicecampeón, 11 pares de pantalones y club que ocupe el tercer lugar un trofeo.

Boxeo AL DIA

HOLLYWOOD, 12 (UP). — El púgil mexicano Ricardo (Pajarito) Moreno, última sensación de los círculos deportivos de México, hará su debut local esta noche en el Estadio Hollywood Legion, en una pelea a diez rounds contra el irlandés Tommy Bain, campeón pluma del Estado de California.

Se espera que el joven boxeador mexicano será favorito en la proporción de 10 a 7, debido a su impresionante record de 30 nocauts en 32 combates como profesional. Moreno está clasificado en el décimo lugar de la categoría.

Bain, por su parte, tiene un record de 31 victorias en 35 encuentros.

Moreno derrotó, recientemente, a Jesse Mongia por la vía rápida, y Bain perdió por decisión frente a Ike Chesnut el pasado 31 de noviembre. Ambos púgiles subirán al cuadrilátero con un peso aproximado de 57,606 kilos (127 libras).

—oOo—

NUEVA YORK, 12 (UP). —El púgil panameño Tote Ibarra derrotó por decisión unánime al norteamericano Joey Mazon, en la pelea preliminar a seis rounds del programa de anoche de la arena St. Nicholas de esta ciudad.

Ibarra pesó 55.792 kilos (122 libras) y Mazon 56,745 (124 libras).

En el encuentro semifinal el portorriqueño Juan Meléndez venció por decisión a Chico Velez, de Nueva York.

Meléndez pesó 62.596 kilos (138 libras) y Vélez 61,235 (135 libras).

En la pelea de fondo, Zora Feller, que pesó 86,409 kilos (190 libras y media) se impuso por decisión unánime a Howie Turner, que subió al ring pesando 94.120 kilos (207 libras y media).

BOXEO DE LOS BARRIOS.-

Finaliza hoy la 1a. serie de ganadores

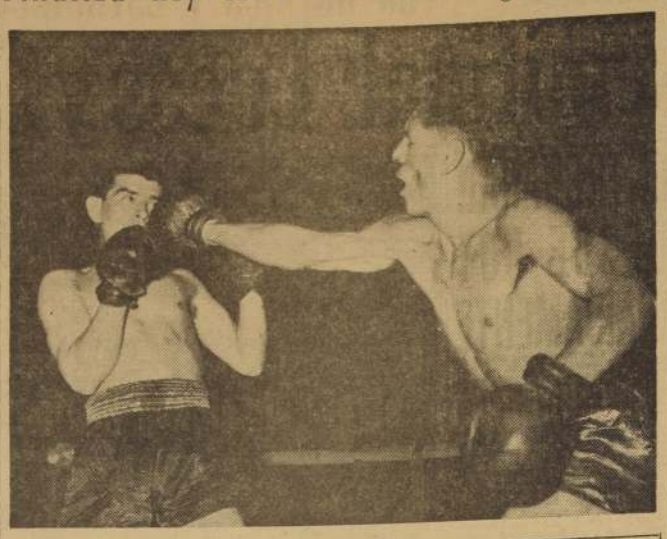

LOS GUAPOS del Campeonato Metropolitano de Boxeo de los Barrios, entran esta noche a la última rueda de la primera serie de ganadores. La fiesta de los entreveros sin asco ni cuartel se iniciará a las 21.30 horas en el nuevo local del Comercio Atlético, ubicado en calle Gálvez N.o 1015, casi esquina de Avenida Matta y promete, como las anteriores, no dejar un momento quietos a los espectadores en sus asientos. Entre las promesas que pintan para futuros ases del cuadrado que actuarán esta noche figuran Salomón Campaña, Alberto Hernández, Vladimir Jonov y Ramón Rojo. Y, a tono con la clase que han demostrado, deberán defender con entereza la fama y los prestigios de los barrios que representan. Tal como los dos "taitas" que figuran en el grabado y que no son otros que los "bamtam" Gustavo Núñez, del barrio Club Hípico y Luis Montes, del guapo barrio Exposición.

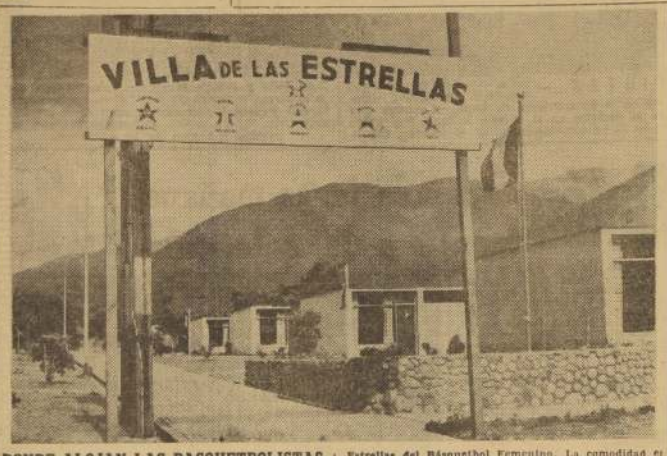

DONDE ALOJAN LAS BASQUETBOLISTAS — A una distancia de 34 kilómetros de la ciudad de Lima, está la colonia vocacional de Huampaní, lugar que los dirigentes peruanos han cedido a las jugadoras que participan en el Campeonato de las Estrellas del Básquetbol Femenino. La comodidad es amplia y el lugar es bastante hermoso. Puede verse a la entrada del sector, un cartel alusivo con los colores nacionales de Chile, Brasil, Paraguay y Ecuador. (Fotografía United Press).

El programa completo de peleas que ha confeccionado la Asociación de Boxeo de Santiago, feliz inspiradora de esta tradicional gesta boxeril popular, es el que sigue:

MOSCA.— Luis Salinas (San Pablo) con Ricardo Arizmendi (Club Hípico) y Luis Vallejos (San Pablo) Con Miguel Sandoval (Ñuñoa).

GALLO.— Angel Tapia (San Diego) con Mario Arce (Independencia) y Julio Núñez (Independencia) con Luis Paredes (Matadero).

PLUMA.— Martín Blanco (Independencia) con Mario Gómez (El Bosque) y Carlos Campos (Independencia) con Luis Mejías (Vivaceta).

LIVIANO.— Víctor Araya (Catedral) con Francisco Petersen (Independencia), Sergio Donoso (San Nicolás) con Jorge Llantén (San Diego). Enrique Zamorano (San Nicolás) con Salomón Campaña (Matucana) y Julio Navarrete (San Nicolás) con Jacinto Herrera (Recoleta).

MEDIANO LIGERO.— Eduardo López (Matadero) con Ernesto Vega (Club Hípico), Oscar Arancibia (Matadero) con José Núñez (Carmen Mena) y Wilson Delgado (El Bosque) con José Díaz (Pila del Ganso).

MEDIANO.— Alberto Hernández (San Pablo) con Vladimir Jonov (San Francisco) y Luis Cruz (Barrancas) con Ramón Rojo (Chacabuco).

Los aficionados deben hallarse en el local del Comercio Atlético a las 21.30 horas para no atrasar la reunión.

OTRO TRIUNFO DE FULLMER

El campeón mundial de la categoría mediano Gene Fuller ganó por puntos al canadiense Wilfis Greaves en un combate que a diez vueltas se efectuó en la ciudad de Salt Lake, Utah, donde el ganador no puso en juego la corona que arrebató al extraordinario Ray "Sugar" Robinson. El perdedor es un jóven de Edmonton, Canadá, y fue campeón amateur de la misma categoría. En su trayectoria de profesional ha perdido solamente con el italiano Italo Scorfichini, que actualmente es una figura descollante en Estados Unidos. En la radiofoto de United Press, aparece una escena de este encuentro, en los instantes precisos que Greaves toca con una izquierda violenta la boca del campeón, que alberto pretende lanzarse al ataque.

"CHICO" VEJAR SIGUE GANANDO

ATLANTIC CITY, (Nueva York), 12 (UP).— El púgil norteamericano "Chico" Vejar derrotó por decisión unánime a su compatriota Pat Manzi, en el encuentro a diez rounds que tuvieron anoche aquí y que marcó "la pelea más llena de formalidades de la historia del boxeo".

El combate fue la principal atracción de una exhibición de roja de etiqueta. El árbitro, los segundos, los jueces y los cronistas de deportes.

Antes de la pelea se efectuó la exhibición de modas masculinas y Floyd Patterson, campeón del mundo de los pesos pesados; los ex campeones Jimmy Braddock y Tommy Laughran, de la división pesada y medio pesada, respectivamente; Rocky Castellani, de la categoría mediana; y el peso welter, Billy Graham, subieron al ring, esta vez en calidad de modelos.

Manzi, que hacía 14 meses que no peleaba, ganó el primer asalto, pero Vejar se impuso en los nueve restantes.

¡EL CASIMIR LEGITIMO!

ECONOMICE $ 10.000 por cada terno, comprando su corte de casimir en SOTOMAYOR 776 (casa particular) ¡GRATIS! le enseñaremos a conocer EL CASIMIR LEGITIMO PARA QUE JAMAS SE ENSARTE.

VEA NUESTRAS OFERTAS: Gabardinas, palm beach y casimires, colores y diseños de moda, desde $ 3.000 el corte de 3 metros. CASIMIR MUY FINO Y PEINADO: $ 8.000 los tres metros. Dos cortes: $ 14.000. Variado surtido en colores y diseños de moda para todo presupuesto. (Nuestros casimires NO TIENEN FALLAS). Visítenos sin compromiso:

Sotomayor 776, (casa particular)

TAMBIEN LOS SABADOS

Beisbol

LA HABANA, 12. — (UP)— José Santiago permitió tres hits aislados guiando a Puerto Rico a una victoria de seis a cero, sobre Cuba, empatando el primer lugar ambos equipos con un record de dos triunfos y un revés, en la novena serie del Caribe.

Santiago punchó a ocho rivales y fue respaldado por el ataque de 16 hits de sus compañeros, incluyendo un cuadrangular de Canena Márquez, en la novena entrada.

El lanzador portorriqueño dominó a su antojo a los bateadores cubanos y llegó a retirar a diez contrarios en orden en una ocasión y a siete en otra. El único momento que se enfrentó a dificultades fue en la segunda entrada, cuando dos cubanos lograron llegar a las bases sin outs. Santiago, sin embargo, dominó totalmente a los tres siguientes bateadores y el equipo cubano no pudo anotar carreras.

Los portorriqueños [illegible] en la segunda entrada [illegible] que contra el serpentinero [illegible] do Bill Werle, e hicieron [illegible] carreras con sencillo de [illegible] García, triple de Bob [illegible] incogible de Bob [illegible] mayaguez llenó las bases [illegible] tinuación con sencillos de [illegible] Aspromonte y Humberto [illegible] pero no volvieron a anotar [illegible] que los cubanos realizaron [illegible] primer tripleplay en la [illegible] de las series del Caribe.

Santiago disparó [illegible] din central y Sully [illegible] al plato para impedir la [illegible] cion de la carrera. [illegible] ta Julio Becque interceptó [illegible] ro y sorprendió fuera de [illegible] ra base a Speake y [illegible] segundo out. Aspromonte [illegible] vendo que Speake anotara [illegible] lió rumbo a tercera y [illegible] cionó la completación del [illegible] play.

Comerciales

ACTIVIDADES BURSATILES

Información proporcionada por TANNER Y CIA.

Bandera 52 — Oficina 406 — Santiago

El total de acciones transadas en la Bolsa de Comercio durante rueda de ayer fue de 561.866 acciones. Los bonos sumaron $ [illegible]. Rales y el oro, $ 18.860.

SOCIEDADES QUE CIERRAN SUS REGISTROS POR CAMBIO O DIVIDENDOS

VESTEX (sus oficinas) febrero 19 ..... $ [illegible]
SCHWAGER (Banco Italiano) febrero 25 ..... [illegible]
VIDRIOS PLANOS (febrero 12- febrero 22 1 por 7.614 liberada. [illegible] 1 por 7.618 a $ 130

CIERRE DE AYER

ORO FISICO, 13.600 v

BONOS
Deuda Int. 7-1, 84 c
Garantía F. 7-1, 84 c
Paviment. 7-1 84 c
Mun. Stgo. 8-1, 54 t
Caja 6-3/4, 97 t
Hipot. Ch. 6-1, 48 1/2 t
Hipot. Ch. 10-6 75 c
Bco. Est. 10-6, 75 v
Deb. Mon. Cte. 55 c
Deb. Libra. 300 c
Deb. Tarapacá, 380 t
Deb. Tar. Ch. A. 390 t
Deb. Tar. Ch. N. 380 t

BANCARIAS
Central, 7.700 n
Concepción, 150 c
Crédito, 150 c
Curicó, 120 c
Chile, 2.200 c
Edwards, 450 c
Español, 330 v
Hipote. Chile, 800 c
Hip. Valpso. 350 nV
Israelita, 255 c
Italiano, 260 c
Osorno, 170 v
Sud Americano, 398 t
Talca, 730 c

MINERAS
Andacollo, 4 1/4 v
Aucanquilcha, 45 v
Bellavista, 22 cm
Carmen, 2 1/2 t
Cerro Gde., 185 t
Condoriaco, 13 3/4 v
Chañaral, 8 1/8 v
Disputada, 455 t
Espinos, 21 c
Huanchaca, 800 c
Lota, 131 c
Merceditas, 10 1/2 t
Ocuri 390 n
Oplaca, 440 c
Presidenta, 26 c
P. de Lobos, 45 n
Schwager, 355 t
Tamaya, 405 cp
Tocopilla, 800 n
Tororal, 100 n

AGRICOLAS Y GANADERAS
Colcura, 135 n
Copihue, 60 v
Fermín Chil., 190 v
Gente Gde. 650 t
Laguna Bca., 3.000 n
Rupanco, 770 n
T. del Fuego, 1.015 t
Vin. del Sur, 125 c
Y. Concha y T., 126 t

SALITRERAS
Ang. Lautaro C. 510 tp
Iquique, 250 t
Tarapacá, 320 t

TEXTILES
Caupolicán, 15 t
Chatex, 42 t
Chiteco, 90 t
Flap, 41 n
P. Bellavista, 86 v
P. Concepción, 27 c
P. Temú, 82 c
Rayonhil, 21 1/2 c
Sederías V. 31 c
Sedylan, 34 c
Tej. El Salto, 23 1/2 c
Tex. Progreso, 24 v
Tex. Viña, 46 n
Vestex, 38 1/2 cp
Yarur, 225 t

INDUSTRIALES Y VARIAS
Arrocera Egs, 27 v
Bima, 87 c
Barozzi, 128 v
Cem. Melón, 248 c
Cervecerías, 710 v
Club Golf, 110.000 t
Club Hípico, 810.000 n
Club Polo, 30.000 n
Cola, 65 n
Colorantes, 100 v
Cia. Industrial, 67 c
Copec, 215 t
Corchera, 130 n
Cristalerías, 33 v
Chil. Elec. Pref. 50 v
Electr. Ind. 60 t
Estab. Educac. 90 c
Est. Nobis, 30 c
Fer. U. S. Vicente 40 v
Fertilizantes, [illegible]
Fósforos, 80 c
Gas Stgo. 45 t
Implatex, 190 t
Ind. Andes, 20 c
Ind. Textil, [illegible]
Inasa, 250 t
Interamericana, [illegible]
Intercontinental, [illegible]
La Rural, 100 t
Loza Penc. [illegible]
Lúcchetti, 20 t
Marinetti, 30 t
Mol. Ab. Cruz, [illegible]
Muelles, 80 c
Nacional A., 111 t
P. y Cartones, [illegible]
Pesquera I., 15 t
Pizarreño, 35 t
Polipaco, 115 c
Refractarios, 18 c
Ref. de Vidrio, [illegible]
R. Urmeneta, 113 c
Saavedra B., [illegible]
Sanitas, 80 t
Sogeco, 60 c
Sonavia, 34 t
Tabaco, 161 t
Tattersall, 221 t
Teléfonos, 16 c
T. Panamericana, [illegible]
Vapores, 70 v
Vidrios Pl. [illegible]
100 n
Volcán, 80 v
Zig-Zag, 61 t

METALURGICAS
Cic, 123 t
Cobre Corr., 3 c
Electro Met. 8 t
Enamesa, 25 c
Fensa, 26 t
Indac, 45 t
Indesa, 31 c
Indura, 18 1/2 t
Madem, 83 c
Madeemsa, 6 t
Mecánica Ind. 6 t
Soceneta, 70 t

SEGUROS
Chil. Cons. Grl. [illegible]
Marítima, 185 t

"La Rural" S. A. de Ferias

(Transacciones efectuadas al peso en nuestro remate del martes 12 de febrero de 1957)

NOVILLOS

N.o	Total kilos	Precio kilo	Procedencia
3	1.968	$ 162.50	Chufquén
4	2.852	159.—	Chufquén
4	2.856	157.50	Chufquén
2	1.208	157.—	Paine
3	2.064	155.50	Chufquén
4	2.476	155.—	Las Condes
4	2.444	154.—	Parral
3	2.330	153.—	Parral
3	1.684	152.50	Parral
8	4.806	151.—	San Vicente TT.
4	2.446	150.50	Parral
6	2.498	149.50	Peñaflor
3	1.684	149.—	Parral
3	1.778	145.—	Peñaflor
3	1.320	137.—	San José
4	1.786	136.—	San José
8	2.232	136.—	Las Condes
4	1.912	135.—	Renca
4	1.894	134.—	San José
6	2.812	132.—	Curacaví
3	1.402	131.50	Pelarco
4	1.876	131.—	La Florida
2	1.248	121.—	Las Condes
6	2.494	130.—	Curacaví
4	1.574	128.—	Las Condes
4	1.836	125.—	Pelarco
3	1.388	124.—	Curicó
11	4.458	121.—	Rosario
4	1.650	120.—	Pelarco
6	2.324	119.—	Colina
4	1.650	118.—	Rosario
6	2.802	116.—	Renca
7	2.688	115.—	
3	1.122	111.—	Pelarco
6	1.612	110.—	Renca
4	1.366	110.—	
3	1.072	110.—	Puente Alto
7	2.360	110.—	Pelarco
8	2.854	110.—	Pelarco
4	1.238	107.—	Polpaico
7	2.608	105.—	Paine
4	1.360	105.—	Paine
8	1.166	105.—	

VACAS

N.o	Total kilos	Precio kilo	Procedencia
3	1.480	$ 138.—	Paine
4	1.892	135.—	
2	1.124	125.—	
1	1.024	120.—	Colina
4	2.096	123.—	Graneros
2	1.124	119.—	P. Hurtado
3	1.746	119.—	Melipilla
8	1.984	118.—	Melipilla
4	1.618	117.—	Pelarco
8	2.638	115.—	Rosario
8	1.780	114.—	Melipilla
4	1.650	113.—	
3	1.368	113.—	Paine
3	1.190	112.—	La Florida
4	1.936	112.—	Renca
8	2.478	111.—	
4	1.468	111.—	Melipilla
6	2.764	111.—	
3	1.548	110.—	Colina
3	1.368	107.—	Pelarco
8	2.550	105.—	Curacaví
7	2.428	104.—	Graneros
3	1.108	100.—	Pelarco
3	978	100.—	La Florida
3	1.018	94.—	
3	1.330	94.—	La Florida
8	1.732	81.—	La Florida
6	2.336	75.—	

BUEYES

N.o	Total kilos	Precio kilo	Procedencia
3	1.282	$ 127.—	
3	1.722	121.—	San Clemente
2	1.022	109.—	Teno
2	808	105.—	Rosario
2	894	108.—	

BOLSA DE VALORES DE NUEVA YORK

NUEVA YORK, 12. (U. P.)— Los valores que se mencionan a continuación se cotizaron a los siguientes precios:

Alaska Juneau, 3 3/4.
Allied Chemical, 86 1/4.
Allis Chalmers, 32 1/8.
American Can, 48 1/4.
American Foreing Power, 18 1/4.
American Metals, 24 1/8.
American Radiator, 17.
American Smelting, 56 3/4.
American Tel. & Tel., 174.
American Tobacco "B", 72 3/4.
Anaconda Copper, 63 1/8.
Andes Copper
Armour Ill (A), 13 3/8.
Atlantic Gulf West Indies, 41 1/4.
Atlas Corporation, 10 1/2.
Baltimore & Ohio, 42 1/8.
Bendix Aviation, 54 3/8.
Bethlehem Steel, 43 1/8.
Canadian Pacific, 29 3/4.
Case Threshing Machine, 14 7/8.
Cerro de Pasco Copper, 46 1/4
Chesapeake & Ohio, 59 3/4.
Chile Copper.
Chrysler Motors, 67 1/8.
Columbia Gas, 17 3/8.
Consolidated Edison, 44 1/4.
Continental Can, 43 7/8.
Continental Steel, 34 1/2.
Corn Products, 38.
Crow Zeller, 81 5/8.
Cuban American Super, 22 5/8.
Curtiss Wright, 30 1/2.
Du Pont de Nemours, 178.
Eastern Airlines, 41.
Eastman Kodak, 82 1/4.
Ford Motor Co., 54 5/8.
General Electric, 83.
General Food, 46.
General Motors, 30 3/8.
Gillete, 41 7/8.
Glidden, 36.
Goodyear Rubber, 70 3/4.
Grace W. R., 49 1/2.
International Business Machines, 499.
International Harvester, 35 1/4.
International Nickel, 98 1/4.
International Tel & Tel. Domestic, 29 7/8.
John Manville, 43 3/4.
Kennecott Copper, 104.
Kroger Grocery.
Lehmann Corporation, 16 1/2
Lickhead, 46.
Loew, 19 1/4.
Lone Star Cement, 31.
Missouri Kansas Texas [illegible] 60 3/8.
Montgomery Ward, 38 1/4.
National Cash Register [illegible]
National Distillers, 34.
National Lead, 100 5/8.
New York Central, 23 5/8.
Otis Elevator, 30 1/8.
Pacific Gas Electric, 46 1/8.
Pan American Airways, 7 1/4.
Paramount Pictures, 37 1/4.
Patiño Mines, 2 3/4.
Pennsylvania Railroad, 30 1/8.
Phillips Pet, 43 1/2.
Public Service Electric & Gas, [illegible]
Radio Corporation, 33 1/8.
Republic Steel, 48 7/8.
Socony Vacuum, 38.
Southern Railway, 47 7/8.
Sinclair Oil, 38 1/4.
Standard Brands.
Standard Oil California, 37 [illegible]
Standard Oil Indiana, 61 [illegible]
Standard Oil New Jersey, 93 [illegible]
Studebaker Packard, 10 1/4.
Swift and Co., 8 1/4.
Texas Corporation, 36 5/8.
Texas Gulf Sulphur, 36 1/4.
Textron American, 19 [illegible]
Timker Roller Bearing, 78 [illegible]
Union Carbide, 89 1/4.
Union Pacific, 106 5/8.
United Aircraft, 37 3/4.
United Fruit, 77 5/8.
United Gas, 45 7/8.
United Gas Improvement, 36 [illegible]
U. S. Gypsum.
United States Leather, 42 [illegible]
U. S. Rubber, 49 1/2.
United States Smelting, 39 [illegible]
United States Steel, 46 1/8.
Warner Brothers, 20 1/2.
Westinghouse Air, 52 1/8.
Westinghouse Electric, 62 1/8.
Wollworth, 41 1/4.
Brazilian Traction (Ord.) [illegible]
Electric Bond & Share (Ord.) [illegible]
Banker's Trust, 80 1/4.
Chase National Bank of [illegible]
First National Bank of [illegible]
Irving Trust, 37 5/8.
National City Bank, 41 1/4.
Chile 2-3 c/o 1961, 43 1/8.
Anglo Lautaro Acciones "A" [illegible]

Las ventas alcanzaron a [illegible] de 2.380.000 acciones.

VOLCAN OSORNO

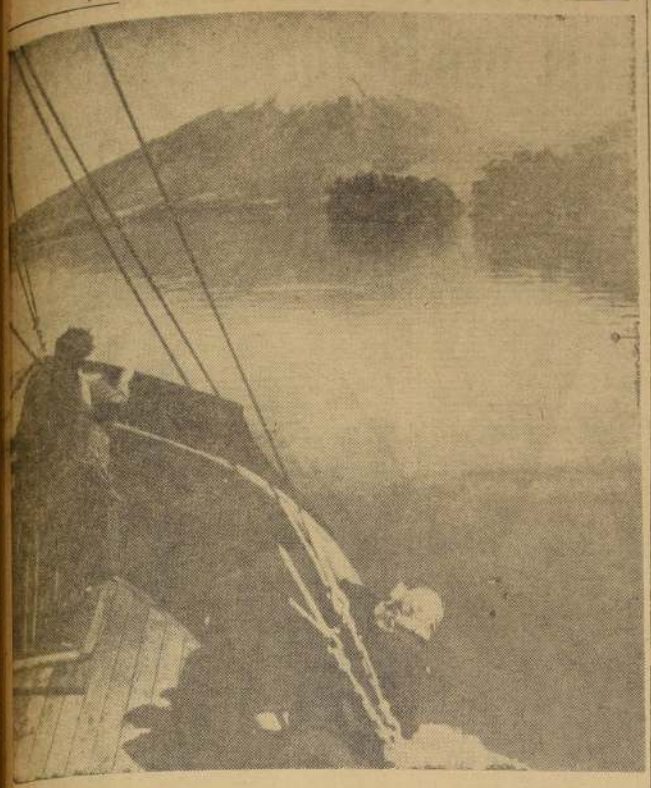

Desde el lago Llanquihue se aprecia la majestuosidad del volcán Osorno, llamado con justicia el Fujiyama de la América del Sur.

Los hoteles y establecimientos similares serán controlados

"Fiscalizar la aplicación exacta y uniforme de las tarifas que cada año, los dueños o administradores de hoteles o casas de hospedaje deban fijar a sus establecimientos, tarifas que no podrán ser aumentadas dentro del período correspondiente, salvo en épocas o circunstancias especiales, previa autorización de la Sección Turismo, y hasta un 25%", establece el artículo 4.o de la Ley 4.585.

Tocamos uno de los problemas más delicados con que se enfrenta el naciente Servicio de Turismo. Es un hecho evidente que desde el ningún control que ha existido durante los últimos 10 años, el proceso inflacionario y el abuso de un gran número de dueños de hoteles, se ha producido en el país una alarmante anarquía de precios que están siendo ya prohibitivos para la mayoría de los chilenos, lo que ha traído como consecuencia una verdadera depresión en el turismo y viajes en general.

En pleno, se toma necesidad, proceder cuanto antes a la aplicación de las disposiciones antes anunciadas. Para este propósito, es indispensable previamente el empadronamiento de los hoteles y su clasificación por categorías, como se hace en los países más avanzados en la industria turística.

En el Congreso de Turismo de Puerto Varas, la Asociación Chilena de Hoteles, presentó la siguiente moción que fue aprobada:

ESTABLECER ENTRE LAS FACULTADES DEL FUTURO SERVICIO NACIONAL DE TURISMO, LA DE CLASIFICAR LOS ESTABLECIMIENTOS HOTELEROS.

QUE ESTA CLASIFICACION SE HAGA MEDIANTE UN SISTEMA OBJETIVO DE APRECIACION DE LAS FACILIDADES QUE OTORGUE AL CLIENTE.

QUE CADA HOTEL OBTENGA POR ESTAS FACILIDADES UN PUNTAJE ESPECIAL.

QUE LOS HOTELES SE CLASIFIQUEN DE ACUERDO AL PUNTAJE QUE OBTENGAN.

QUE EN CUALQUIER MOMENTO EN QUE EL HOTEL ACREDITE HABER ESTABLECIDO SERVICIOS QUE LE OTORGUEN UN MAYOR PUNTAJE, PUEDA SOLICITAR SU RECLASIFICACION.

LAS TARIFAS.—En el Título III del proyecto de ley, "CLASIFICACION DE HOTELES Y FIJACION DE TARIFAS", está contemplada esta necesidad de la clasificación por categorías, concordante con el acuerdo del Congreso de Turismo de Puerto Varas, y con el espíritu de la Ley 4.585, en vigencia.

Con el objeto de preparar las bases para la futura fiscalización e informaciones turísticas al público, se ha iniciado el empadronamiento por comunas de los establecimientos hoteleros y similares y para los efectos de la clasificación y autorización de tarifas se propone:

1.o) La designación de una Comisión Mixta con participación de las empresas privadas, que estudie:

a) Reglamento de clasificación hotelera a base de un puntaje por las facilidades y comodidades que se brinde al pasajero.

b) Confección del formulario de declaración, que contenga los datos para la clasificación y autorización de tarifas e informaciones para los turistas.

2.o) Efectuar estos estudios, sin esperar la aprobación de la Ley, considerando que la Ley 4.585 otorga las herramientas legales.

El Canal de Tenglo, frente a Puerto Montt, ofrece un espectáculo pintoresco y atractivo, que ha dado fama a la zona, como una de las de mayor atracción turística en el sur del país.

SERA CREADO UN FONDO HOTELERO Y SE REBAJARAN LOS IMPUESTOS

El Art. 3.o de la Ley 4.585 establece: "Fomentar la construcción o instalación de hoteles, balnearios, termas y demás sitios destinados a alojar o a proporcionar estada a los viajeros y turistas, e intervenir en el examen y aprobación de los proyectos de construcción e instalación de tales establecimientos".

Se consulten además una serie de rebajas, liberaciones de derechos y se crea, además, el Fondo del Fomento Hotelero, que proviene de dos fuentes, la mayor corresponde a la que se proyecta, de que el Banco del Estado reserve anualmente hasta un diez por ciento de sus disponibilidades de emisiones o dé préstamos para fomentar la construcción, modernización y habilitación de hoteles; la otra es financiar el fondo de fomento hotelero con un impuesto adicional de 1% a los precios de los pasajes de los ferrocarriles del Estado y particulares.

Por otro lado hemos observado que son excesivas las obligaciones tributarias con que está gravado el consumo de hospedaje. Por tal motivo estimamos, que deben sumarse los esfuerzos para conseguir se legisle en orden a sacar a la Industria Hotelera de la Ley de Cifra de Negocios y colocarla dentro de la Ley 11.575 de las Compraventas, con lo cual se rebajaría el impuesto del 11% al 3%.

Las anteriores medidas, destinadas a fomentar la Hotelería dentro de un plazo prudencial podrán solucionar una de las necesidades más imperiosas del turismo nacional, como es el mejoramiento de los establecimientos existentes, e incrementar los hoteles de manera que el país pueda proporcionar acomodación digna y grata estada a nuestros visitantes, para acoger como se debe a la gran afluencia de turistas que atraerán los campeonatos Sudamericano y Mundial próximos.

Se trabajará "como buenos socios" con las Agencias de Viajes extranjeras

Los problemas de transporte deberán ser resueltos de acuerdo con las empresas privadas que sirven estas actividades.

Pasamos ahora a ocuparnos de los transportes, lo que constituye el tercer pedestal de toda organización turística del Estado. Las disposiciones legales vigentes facultan al Servicio Nacional de Turismo para asesorar, por así decirlo, a los ferrocarriles del Estado en la correcta presentación de los convoyes, evitar aglomeraciones de pasajeros en estos mismos durante el viaje, y de igual forma en los servicios públicos y privados de transporte. No obstante lo anterior, el Servicio Nacional está colaborando a la Subsecretaría de Transportes en el estudio de una Reglamentación que contemple el transporte interurbano, que estimule el convenido desarrollo e instalación de nuevos servicios de ómnibus, auto-car, station wagons y taxis, para el traslado de pasajeros con sus equipajes, principalmente de motos de atraque a los hoteles de su destino.

En la programación futura de los Circuitos Turísticos dentro y fuera del país, o, abarcando dos o más países, el Servicio Nacional de Turismo invitará a las Agencias de Viaje al estudio de tan interesantes proyectos; deberán compartir también tales programaciones las líneas de transporte interesadas, ya fueren terrestres, marítimas o aéreas y cualquiera otra entidad que directa o indirectamente tenga participación en los Circuitos Turísticos.

Esto nos conduce a lo antes dicho de que también en esta planificación debemos coordinar los Servicios en juego, los estatales con la empresa privada; pero, en este caso se añade tomar contacto seguramente con los Servicios de Turismo de los países vecinos, como recientemente lo insinuara el Alcalde de la ciudad de Lima.

Para recordar que estos proyectos como todas las materias turísticas han sido planteadas, debatidas y finalmente acordadas en los Congresos Interamericanos de Turismo.

No podría dejar de añadir que las Agencias de Viajes, así como también las líneas de transporte, deben ser las mejores cooperadores el Servicio Nacional de Turismo en el terreno de prestar a huéspedes distinguidos o a caravanas turísticas, una especial atención que conquiste al visitante desde el momento que éste ponga pie en territorio nacional.

LA BUENA ATENCION ES LA BASE DEL TURISMO

ELECCION DE Rey y Reina DE Cortesía

ORGANIZADO POR PROPAGANDA REDPOINT

AUSPICIADO POR:

SERVICIO NACIONAL DE TURISMO

CANADA DRY Y NOBIS

FORD MOTOR COMPANY

KLM CIA. REAL HOLANDESA DE AVIACION

REMINGTON RAND CHILE LTDA.

SEAGER'S GIN

ESCUCHE DOMINGO Y MIERCOLES A LAS 10-30 P.M. RADIO MINERIA CB 106 - SANTIAGO CB 68 - VIÑA DEL M. "DIARIO DEL TURISMO"

AL PUBLICO

Contribuya Ud. mismo a que lo atiendan mejor...

Elija al Rey y a la Reina de la Cortesía. Pida el folleto en todas partes.

A LOS EMPLEADOS

Proporcione Ud. un buen servicio. Sea el Rey o la Reina de la Cortesía.

No espere que su cliente le pida el folleto: obséquiselo antes.

LA CAMPAÑA

Elección del Rey y de la Reina de la Cortesía" cuenta con la cooperación de las siguientes entidades:

— ASOCIACION CHILENA DE HOTELES, RESTAURANTES Y SIMILARES.

— FEDERACION NACIONAL DE SINDICATOS DE TRABAJADORES HOTELEROS Y RAMOS SIMILARES.

— "SIDECO", SINDICATO DE LOS DUEÑOS DE ESTABLECIMIENTOS COMERCIALES.

— FEDERACION NACIONAL DE LOS EMPLEADOS DE COMERCIO.

... otro esfuerzo para desarrollar el turismo en y hacia Chile

AIR FRANCE

LA RED AEREA MAS EXTENSA DEL MUNDO

ANUNCIA la apertura en Santiago de su moderna Agencia de Informaciones y Ventas

HUERFANOS 1076
FONO 64344

Estas instalaciones forman parte del Plan de Desarrollo Internacional de AIR FRANCE para la mejor atención de su vasta clientela, en estrecha colaboración con las OFICINAS DE TURISMO.

Informaciones en provincias: Agencias L. A. N.

EN LA VANGUARDIA DEL PROGRESO

VUELE a Bs. AIRES VIA LAN CHILE

VUELE a LA PAZ VIA LAN CHILE

VUELE a LIMA VIA LAN CHILE

VUELE a MONTEVIDEO VIA LAN CHILE

Maletería LA MUNDIAL

ofrece el más completo surtido en maletas y valijas para viajar. Carteras y guantes. Precios considerablemente rebajados.

21 DE MAYO 665

Publicitas

CINTA

Unico servicio a los EE. UU.

por la costa del Pacífico SIN TRANSBORDOS en CUADRIMOTORES DOUGLAS

TARIFAS ECONOMICAS — $ 113.800 de ida / $ 204.000 de ida y vuelta

VENTAJAS — 30 Kilos Equipaje Liberado. Convenientes tarifas para el exceso de equipaje al regreso. Pago en moneda chilena. Cómodos enlaces con Los Angeles, Chicago y Canadá. Pasaje familiar con descuento

COMODIDADES — Exquisitos menús calientes. Vinos seleccionados, cócteles. Personal altamente especializado. La última palabra del confort aéreo en sus cuadrimotores

SALIDAS MARTES y SABADOS.

LINEA AEREA CHILENA cinta HOTEL CARRERA - STGO.

Visite su Agencia de Turismo

Blanco 1161 — Valparaíso — Teléfono 4427

FUE INAUGURADO CONGRESO DE ASOC. CRISTIANAS FEMENINAS

VALPARAISO.— En la Aula Magna de la Universidad Santa María fue inaugurado, a las 18 horas de ayer el Tercer Congreso Latino Americano de Asociaciones Cristianas Femeninas, con la participación de 120 delegadas provenientes de México, Brasil, Argentina y Bolivia, además de las representantes de las diversas Asociaciones Cristianas Femeninas existentes en el país.

Fue elegida Presidenta del Congreso la Delegada Argentina, señora Elisa de Mastandrea. Durante el acto inaugural se trataría el tema "La mujer frente a la realidad del siglo pasado" y la Presidenta Nacional de la A. C. F. profesora señora Arinda Carvajal disertó sobre "La mujer frente a la realidad de la vida moderna.

Las Comisiones trabajarán diariamente hasta el martes 19 del presente, fecha en que se clausurará el Congreso.

418 MESAS RECEPTORAS EN VALPARAISO Y V. DEL MAR

VALPARAISO.— En conformidad a la Ley de Elecciones se constituyeron en las cabeceras de Departamento de la República, las Juntas Electorales con el objeto de designar a los ciudadanos y ciudadanas que integrarán las mesas receptoras de sufragios, que actuarán en las próximas elecciones generales parlamentarias de marzo, y las posteriores hasta el vencimiento de su mandato.

La Junta Electoral del Departamento de Valparaíso designó a los componentes de 232 mesas de hombres y 76 de mujeres. En total 293 mesas para la Comuna de Valparaíso.

Para la Comuna de Viña del Mar designó a los componentes de 83 mesas de varones y 43 de mujeres. En total, 126.

La Junta Electoral volverá a reunirse el próximo sábado para conocer de las solicitudes de exclusión y de las excusas que presenten los vocales para no actuar en las mesas. Sobre estas dictaminará la Junta.

Las mesas receptoras de sufragios deberán constituirse el sábado 23 de febrero.

D. CARLOS PUIG VILAZAR DESIGNADO "CIUDADANO HONORARIO DE VALPSO."

VALPARAISO.— En una sesión solemne efectuada a las 10 horas de ayer en el Salón de Honor del Municipio de Valparaíso, se confirió el título de "Ciudadano Honorario" al Sr. Carlos Puig Vilazar, ex Cónsul General del Ecuador en nuestro puerto como reconocimiento a su gran labor de vinculación chileno-ecuatoriana realizada durante el tiempo que ejerció el cargo consular.

En el acto de la entrega del pergamino y medalla que acreditan designación del señor Carlos Puig Vilazar, habló el alcalde subrogante señor German Rodríguez, quien puso de relieve los altos méritos que habían hecho acreedor al señor Puig para recibir el público reconocimiento de la ciudad a su alta misión de confraternidad entre nuestros pueblos.

El señor Carlos Puig, contestó en emocionadas frases, agradeciendo la distinción de que era objeto, acentuando su gran afecto por nuestra patria y por Valparaíso, ciudad en la que como Consul General del Ecuador, le correspondió representar a su patria, estrechar más aún nuestros tradicionales lazos de amistad y ejercer el Decanato del Cuerpo Consular.

Por nuestra parte estamos en condiciones de informar también que el señor Carlos Puig, y su señora Rosa Parada de Puig preparan viaje al Ecuador, para regresar a la brevedad posible y radicarse definitivamente en Chile.

Necesidades de V. Alemana conoce el Intendente

VALPARAISO.— El primer regidor de la I. Municipalidad de Villa Alemana, señor Luis Muñoz Vega, fue recibido por el Intendente de la Provincia, señor Jorge Vio Valdivieso, con el objeto de ser informado de las principales necesidades de esa comuna en las que corresponde la acción del Ejecutivo para su solución.

Entre esos problemas se trata del Liceo Mixto próximo a entrar en funciones, 1.o de abril, el que debe ser dotado del mobiliario necesario para el desarrollo de sus actividades e igualmente la realización de diversas obras de seguridad, como la construcción de losas y postes en sitios que hoy constituyen peligros públicos por carecer de resguardo.

El Intendente prometió una próxima visita a Villa Alemana para imponerse personalmente y en detalle de cada uno de los problemas sobre los que trató con el regidor señor Muñoz Vega.

Señoritas Marjorie y Vivian Smith Fontana, toman el sol en las arenas de Maitencillo, donde han sido muy admiradas por su indiscutible simpatía. — (Foto Excelsior.— CANCINO, corresponsal).

Visita del Ministro de Agricultura proponen los productores de Cautín

TEMUCO.— La angustiosa situación que afecta a la producción agrícola de Cautín ha movido al directorio de la Sociedad de Fomento Agrícola a una importante gestión para lograr la venida del Ministro de Agricultura, señor Jorge Aravena Carrasco, a imponerse de este calamitoso problema. Recientemente, la entidad máxima del agro provincial, que preside el señor Jorge Schleyer Springfield, analizó los múltiples aspectos que presenta el desastre agrícola del año actual, que especialmente entre los pequeños agricultores ha creado un ambiente de desaliento a raíz de enormes pérdidas de fecha 13 de enero, esta Sociedad dio cuenta a Ud. de los fuertes estragos causados por la sequía, la plaga de cucurrilla y las heladas en gran de conocimiento de esta zona, y, consecuencialmente, le solicitamos que de inmediato se aplicasen las mismas medidas de ayuda que, el año pasado, por similares razones, fueron dispensadas a los agricultores a través de las franquicias otorgadas por el Banco del Estado.

Por telegrama del día 29 hicimos saber también al señor gerente del Departamento Agrícola del expresado Banco, que estimábamos indispensable que se destacarán inspectores que viniesen a corroborar los graves y perjudiciales efectos de las heladas y sequías.

A la vista de la falta de respuesta a ambas representaciones, el directorio de la institución, haciendo un paréntesis al receso de cosechas en que se encuentra, se reunió hoy extraordinariamente, resolviendo dirigirle el telegrama que con la presente le confirmamos, para que tenga a bien destacar inspectores, cuanto antes, en Cautín, porque los pequeños, medianos y grandes agricultores perjudicados por los factores climáticos adversos, se hallan en situación insostenible, que afecta hondamente a la economía regional.

Junto con esta petición, nuestro directorio consideró que estaría plenamente justificada la venida del señor Ministro a imponerse personalmente de los hechos, oyendo a los agricultores de ésta y demás provincias afectadas, y acordó, al efecto, solicitarle, como lo hacemos con la presente, que se sirva viajar a esta ciudad.

De ser aceptada por Ud. esta petición, avisaríamos a las sociedades agrícolas de Valdivia y Osorno, para que envíen delegaciones a esta ciudad a informarle de la cuantía de los daños recibidos por la agricultura en dichas provincias, con lo cual facilitaríamos al señor Ministro la finalidad de su viaje. De [illegible] tendríamos preparado [illegible] dum con las medidas [illegible] dad considera indispensable [illegible] nido sobre la producción [illegible] sur.

Atentos a su respuesta, [illegible] excusas por la molestia [illegible] significarle esta petición, [illegible] ramos la seguridad de [illegible] consideración.

(Firmados) Fernando [illegible] espresidente y Carlos Aravena [illegible] tario.— (Alvear, corresponsal).

Segundo escrutinio para elegir Reina de Peñaflor se hará hoy

PEÑAFLOR, 12.—Esta noche se efectuará el segundo escrutinio, en la Municipalidad, para elegir a la Reina de la Semana Peñaflorina, festividad que se iniciará el viernes próximo con la inauguración de la Exposición Industrial y Artícola y Feria Comercial.

Para el acto de esta noche se cuenta con la colaboración del Comité de Organización, compuesto por connotados dirigentes del Club de Leones local, institución auspiciadora de la Semana Peñaflorina.

El anterior escrutinio colocó en primer lugar a la señorita Jenka Strnad, seguida por Junia Lavín, Patricia Lavín, Patricia Lyon y Patricia Cabrera.

La Exposición que habrá de inaugurarse el viernes a las 17 horas, contará con más de 35 firmas adherentes, cada una de las cuales instalará un stand en la Plaza de Armas, recinto que ha comenzado a cerrarse para permitir una mejor organización de esta interesante muestra del esfuerzo comunal.

Llamará la atención en este pintoresco torneo rural una torre metálica de 35 metros de altura, totalmente iluminada, armada en hierro ángulo, que será visible desde considerable distancia.

El escrutinio final para la elección de Reina de Peñaflor se hará el sábado próximo, en una gran velada, y su coronación se verificará ese mismo día, durante el desarrollo de la fiesta.

Un Jurado de doce personas elegirá a la Reina entre las tres damas que resulten con las primeras mayorías.— (Oltra, Corresponsal).

SE BATE RECORD EN EXPORT. DE CEBOLLAS

VALPARAISO.— Doscientas 80 mil cajas de cebollas se están embarcando en Valparaíso con destino a Inglaterra en diferentes barcos de esa nacionalidad. Entre ellos se cuenta el "Petoel", que ayudó a prestar auxilios al "Ogeka Bakke" en su varadura al sur de San Antonio, y que tomará un cargamento de 75 mil cajas. El resto se embarcará en los vapores "Salaverri" y "Salamanca", todos de los registros de la Pacific Steam Navigation Company.

Estos envíos de cebollas chilenas al exterior marcan ya una cifra record.

ESPECTACULOS DE HOY EN VALPARAISO

AVENIDA (5184).— Los amores de Lucrecia; El monstruo resucitado y Primavera, otoño y el amor.

CARRERA (7430).— La niña desnuda y Corazón de niño.

CHILE (2599).— Monstruo resucitado, Mi marido y mi novio, Corazón de niño y El valle de los caníbales.

CENTRAL (7252).— Vida pasional de Verdi y Los buenos mueren jóvenes.

CONDELL (2027). Madame Butterfly y Somos todos inquilinos.

CORREA (QUILPUE 417).— Locura pasional.

COLON(3949)— El mundo de los animales.

IMPERIO (4567).— Fuegos artificiales.

METRO (3111).— Mañana llorará.

MUNICIPAL (VIÑA — 81739) .— El fanfarrón.

ODEON(VIÑA — 86679).— Pluma blanca y Serial.

OLIMPO (VIÑA 81380).— Primavera, Ocaño y el Amor, y Vestir al desnudo.

PACIFICO (8087).— Rock, rock, rock.

REAL (2840).— Maria Ferrari.

RIALTO (VIÑA — 81906).— Rebelde sin causa y Agregados.

RIVOLI (2268).— El último relegado; El valle de los castores; Sed de oro y Serial.

REX (VIÑA 85060).— Rock, rock, rock.

VALPARAISO (5532).— La dama y Vagabundo.

VELARDE (VALPARAISO — 4654).— El mar profundo y azul.

VELARDE (QUILPUE 342).— Mañana serán mujeres.

VICTORIA (3758).— Cia. Leguía-Córdoba: Al ritmo del rock and roll.

LOS FUNERALES DEL CARABINERO BARRAZA SE EFECTUARAN HOY

VALPARAISO.— A las 17 horas de hoy, se efectuarán los funerales del sargento de Carabineros de la Segunda Comisaría Aduana, señor Luis Barraza Pedreros, que fuera víctima de un terrible accidente mientras cumplía sus deberes de servicio en los muelles portuarios.

Fue conducido a la Asistencia Pública donde falleció horas después a causa de las graves heridas internas y externas que le produjo la fortísima presión a que fue sometido su cuerpo.

El Intendente de la Provincia hizo presente su condolencia al Cuerpo de Carabineros.

En la mañana de hoy se oficiará una misa por el descanso de su alma en la Iglesia San Vicente de Paul y sus funerales se realizarán a las 17 horas.

Movimiento de Vapores

LLEGAN:

Hoy:

BRADENSTEIN, de Hamburgo.
ROBLE, del Perú.
SANTA CECILIA, de Nueva York.
REINA DEL MAR, de Liverpool.
SAN FERNANDO, de Iquique.

Mañana:

ANTOFAGASTA, de Bahía Concepción.
ANTONIA, de Iquique.
BELLA DAN, de Nueva York.

SALEN:

Hoy:

FIJA, para Iquique.
ANDALIEN, para Hamburgo.

Mañana:

VILLARRICA, para Iquique.
POTOSI, para Liverpool.
BRANDENSTEIN, para Talcahuano.
NAVARINO, para Punta Arenas.
SANTA CECILIA, para Nueva York.

10 PESOS BAJO KILO DE CARNE EN VALPSO.

VALPARAISO.— Después de dos meses de haber permanecido estabilizado el precio de la carne en vara en el Matadero de Valparaíso, la cotización bajó en 10 pesos por kilo, de vacuno, advirtiéndose que éste puede estimarse como un índice de sucesivas bajas que debe experimentar la carne, debido a la abundancia de ganado para el beneficio y la apreciable disminución de la población flotante que habrá una vez que termine la temporada de verano.

"DIA DE LA PRENSA" SERA CELEBRADO HOY

VALPARISO.— Los periodistas porteños celebrarán esta noche el "Día de la Prensa" en su sede social del Círculo de la Prensa, con una comida de camaradería durante la cual se hará entrega a los agraciados de los Premios Municipales y Profesionales del presente año.

Igualmente se sorteará entre los concurrentes un viaje por mar a Arica.

CAMION ESTRELLO A UNA CAMIONETA; HUBO DOS HERIDOS

VALPARAISO.— En circunstancias que en la madrugada de ayer, el chofer René Valenzuela Duran, conducía el taxi ED 162, por la calle Joaquín Pérez, de la vecina localidad de La Calera, llevando como acompañante, chocó a la camioneta ED 68, que se encontraba estacionada sin las luces respectivas.

A consecuencia de la violenta colisión ambos resultaron con lesiones de gravedad que determinaron su inmediata hospitalización.

Carabineros pudo establecer que, tanto el chofer como su acompañante, se encontraban ebrios.

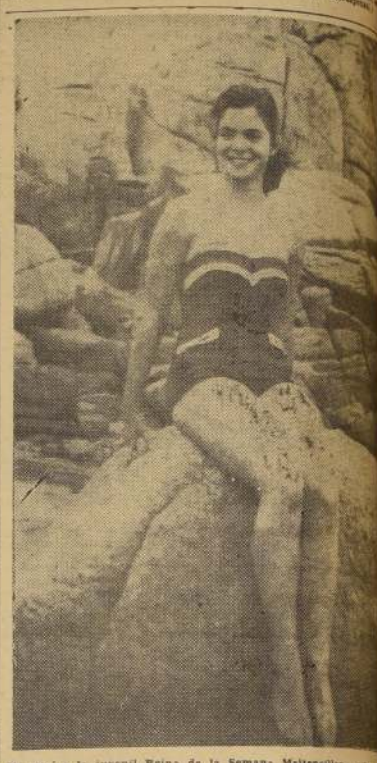

He aquí a la juvenil Reina de la Semana Maitencillana, señorita Roblea Calvo, de 17 años, gran aficionada a la natación, que [illegible] especial realce a las fiestas que se están efectuando en este balneario. En el programa figuran campeonatos de vóliboi, fútbol, natación y otros deportes. También se ofreció un gran concierto por [illegible] Filarmónica de Quillota y se dará término a la Semana con un gran baile de fantasía en el Hotel de Las Rocas. (Foto Excelsior.— CANCINO, corresponsal).

GERENTE DE LA CIA. DE TABACOS DEFIENDE COBRO DEL IMPUESTO

VALPARAISO.—La aplicación del nuevo impuesto a los cigarrillos ha levantado protestas en el público fumador tanto de Santiago como de Valparaíso, que estima que dicho impuesto no está de acuerdo con las disposiciones de la ley. Nuestro diario, cumpliendo un deber informativo, las ha dado a conocer ampliamente y con el objeto de acumular antecedentes que aclaren esta situación, el Corresponsal en Valparaíso, entrevistó ayer al Gerente General de Ventas de la Cía. Chilena de Tabacos, don Alfonso Varela.

Respondiendo a nuestras preguntas, nos manifestó:

—Para poder apreciar la forma como se ha aplicado el nuevo tributo debe tenerse presente que según la ley de impuesto a los tabacos manufacturados, el impuesto sobre cigarrillos forma parte del precio de venta de la mercadería. En otras palabras, este impuesto no actúa en la misma forma que otros tributos, como por ejemplo el de las compra-ventas, que se recarga separadamente sobre el valor de la mercadería, el cual permanece invariable. Se ha prestado para comentarios el hecho de que el "Monarch" y "Cabañas", cuyos precios eran de 65 y 70 pesos la cajetilla respectivamente, hayan subido a 95 y 100 pesos en el mismo orden, pretendiendo que deberían tributar 15 pesos y no 30 pesos, como se está cobrando.

"Esto se debe a que la ley establece que el tributo de 15 pesos, grava solamente las marcas populares que se venden al consumidor hasta 70 pesos la cajetilla. Es indudable que aplicando los conceptos legales que regulan los impuestos sobre los cigarrillos, el precio de 75 pesos la cajetilla no corresponde al que antes tenían esos artículos, sino que se refiere al nuevo precio, es decir, el valor que anteriormente se cobraba por ellos, más el nuevo impuesto. Por ejemplo, "Monarch" se vendía antes a 65 pesos y el le agregáramos el nuevo tributo de 15 pesos solamente, resultaría un precio total de venta actual de 80 pesos, o sea se sobrepasaría así el límite de 75 pesos fijado para los artículos que deben tributar 15. Lógicamente, no es entonces este tributo el que le afecta, sino el de 20 pesos, con el cual quedan gravadas las marcas de precios superiores. Por consiguiente, el precio anterior de 65 pesos fue necesario agregarle 30 pesos de tributos, formándose así el nuevo precio de 95 pesos. Lo mismo ocurre con "Cabañas".

"Por otra parte, —terminó diciéndonos el señor Varela—, el Impuestos Internos que es sumamente minucioso, ha aceptado la forma en que se ha aplicado este impuesto, quiere decir que se ha procedido de acuerdo con la ley, y con los principios de seriedad que han sido norma inalterable de nuestra fábrica".

N. de la R.—Las quejas del público se refieren a la improcedencia manifiesta del cobro de un precio superior al que marcan las cajetillas. Cualquiera que sean los nuevos precios, deben estar indicados en las cajetillas.

Se busca solución en Coquimbo déficit eléctrico de la provincia

LA SERENA.— El progreso industrial y minero de esta rica provincia, notablemente amenazado por las consecuencias de la prolongada sequía, debe encarar también la falta de energía eléctrica, agravada ahora al máximo debido a la puesta en marcha, en el puerto de Coquimbo, de la planta de embarque de hierro de Romeral.

Muchas han sido las soluciones de emergencia que se han propuesto para saldar este déficit de corriente; pero casi todas ellas adolecen de la improvisación o del desconocimiento de las realidades técnicas y han sido oportunamente impugnadas por los ingenieros.

Sin embargo, se puede enviar casi tres mil kilowatts a la red Juan Soldado-La Serena-Coquimbo al colocar una caldera de mayor potencia en el primero de los lugares nombrados con el fin de obtener un generador que [illegible] ciona a casi la mitad de [illegible] dimiento normal, que [illegible] mil kilowatts.

En caso de lograr esa [illegible] ción, que es hacedera, [illegible] existe la caldera que es [illegible] sario instalar, no debe [illegible] abandonado el problema, [illegible] lución definitiva comprometiendo [illegible] provincias de Coquimbo y [illegible] ma.

La ENDESA ha perfeccionado [illegible] plan que consulta la [illegible] de líneas de transmisión que [illegible] rían los sistemas Coquimbo-[illegible] Los Molles con los de Rinconada [illegible] y del Huasco, que serían [illegible] trales térmicas. Esto permitiría [illegible] vasta red desde Copiapó [illegible] gran provincia de Coquimbo [illegible] sería abastecida, con el [illegible] si el caso lo requiere, [illegible] de la Central del Abanico.

Las autoridades de la [illegible] han dado ya su aprobación [illegible] plan, que prácticamente se [illegible] tra en vías de llegar a ser [illegible] realidad; pero que deben [illegible] por las distintas etapas de los [illegible] financieros hasta de llegar [illegible] ejecución.— (El corresponsal).

Plaza principal de Constitución, importante ciudad de la zona central, ubicada junto al Pacífico, en la desembocadura del río Maule. Sus bellas playas, poblada de imponentes rocas, la convierten en un balneario de gran atracción turística. Desde el 17 de este mes, Constitución celebrará la Semana Maulina, con un gran programa de fiestas y elección de reina.— (El corresponsal.)

El sábado se reunirán jueces de Constitución

CONSTITUCION, 12 —El sábado próximo se verificará en esta ciudad la reunión mensual de Jueces dependientes de la Ilma. Corte de Apelaciones de Talca, con asiento en las ciudades de Talca, Curicó, Molina, Linares, San Javier, Constitución, Lincantén y Curepto.

Los magistrados serán atendidos aquí por el Juez de Letras, señor Jorge Agurto, de acuerdo con una costumbre que data de hace dos años y que establece además un turno rotativo de las ciudades en que deben realizarse estas reuniones, de carácter estrictamente profesional.

Las deliberaciones, por tanto, abarcan temas jurídicos y se reducen a cordiales cambios de opiniones y experiencias. También pueden concurrir, por tener carácter de Jueces de Asiento de Corte, el Relator y el Secretario de la Corte, además del secretario del Juzgado en cuya ciudad se desarrolla la concentración. También se concede al Juez que debe hacer las veces de anfitrión, la facultad de invitar a abogados o personas que tengan afinidad con las disciplinas y aplicaciones del Derecho.— (Muñoz, Corresponsal).

Periodistas de Valdivia dedicarán homenajes al fraile Camilo Henríquez

VALDIVIA, 12.—Un solemne homenaje rendirá mañana miércoles, el Círculo de Periodistas de Valdivia al fundador de "La Aurora de Chile", el combativo Fraile de la Buena Muerte, Camilo Henríquez, natural de esta ciudad. Valdivia se encuentra ahora celebrando con una semana de grandes fiestas el 405.o aniversario de su fundación.

A las 11 horas, los periodistas de Valdivia depositarán una corona de flores en el monumento del Padre del Periodismo Nacional, que se halla ubicado en la Plaza de la República, acto al que asistirán autoridades locales. Este es el único número programado para 1957 en la Semana Valdiviana.— (Villalobos, Corresponsal).

LICEO DE TALCAHUANO DEBERA ENTREGAR EL EDIFICIO DE CACREPO

TALCAHUANO, 8.— La prolongada lucha que los habitantes de este puerto sostuvieron contra la Caja de Crédito Popular por la posesión del edificio que dicha institución ha construido en una de las esquinas de la plaza principal, ha tenido fin cuando se a conocer la resolución de S. E. el Presidente de la República, que establece el local debe restituirse a su dueño.

El Liceo Coeducacional de Talcahuano había ocupado la construcción en referencia para hacer funcionar allí los cursos técnicos y las preparatorias clases que en el presente año escolar deberán desarrollarse en otro edificio. Para lo cual se han iniciado de inmediato las gestiones pertinentes.— (Ochen, corresponsal.)

DOMINADO EL BROTE DE LA TIFOIDEA EN ARICA

ARICA, 12.— El brote de tifoidea aparecido hríiamente en la Población Maipú, fue rápidamente circunscrito y dominado por el Servicio Nacional de Salud. De inmediato se procedió a la vacunación [illegible] pidieron la propagación del peligro y se tomaron medidas [illegible]

Ayer arribó a esta ciudad el [illegible] de Zona del SERNAM, [illegible] Calderón, que de inmediato [illegible] frente de la campaña de [illegible] — (Cruzat, corresponsal).

MINEROS DEL NORTE SE OPONEN AL ALZA DE LA ELECTRICIDAD

ANDACOLLO, 12.— Con el [illegible] inspecciones de los trabajos de [illegible] de agua, visitaron esta [illegible] ro el jueves pasado, el [illegible] gional, señor Ezequiel [illegible] jefe de compras de la Caja [illegible] to y Fomento Minero, [illegible] Dinataran. Los ingenieros [illegible] le hicieron presente a [illegible] fes de la CACREPO, las [illegible] preocupan a la industria [illegible] andacollina, alza de la [illegible] trica, falta de agua [illegible] — (Vásquez Brito, corresponsal).

Cierro de Concreto "REX"

EJECUTAMOS [illegible] FACHADAS E INTERIORES NUEVA IMPERIAL [illegible] esq. Victorino Lastarria TELEFONO [illegible] Micros Central Cruz del Sur [illegible] menterio (26) y [illegible] Valdivia-Bismarck [illegible] FACILIDADES DE PAGO

Agencia "La Nación" ROBERTO CARRASCO ORTEGA Arturo Prat [illegible]

LABORATORIOS NICOLICH S. A.

Constituida por Escritura Pública del 2 de marzo de 1955, y Escritura de Rectificación de 7 de julio de 1955, autorizado por Decreto número 6.808, del mes de agosto de 1955, y decretada legalmente instalada por Decreto N.o 10.293, del 27 de diciembre de 1955.

Capital autorizado $ 50.000.000.—
Capital suscrito .. 50.000.000.—
Capital pagado .. 50.000.000.—

BALANCE GENERAL CORRESPONDIENTE AL EJERCICIO SOCIAL ENTRE EL 1.o DE DICIEMBRE DE 1955 AL 30 DE NOVIEMBRE DE 1956

ACTIVO

ACTIVO INMOVILIZADO		
a) Maquinarias, Utiles .. $ 12.990.049.—		
Menos:		
Castigo Anterior .. 1.981.024.—	$ 11.009.025.—	
Castigo presente Ejercicio 10% s/12.990.049 .. 1.299.000.—	$ 10.610.025.—	
b) Camioneta .. $ 1.853.100.—		
Menos:		
Castigo 20% pta. ejercicio .. 370.600.—	1.482.500.—	
ACTIVO REALIZABLE		
a) Materia Prima .. $ 59.335.649.—		
b) Deudores varios .. 31.088.101.36		
c) Documentos por cobrar .. 1.563.312.—		
d) Acciones Sociedad S. A. .. 1.500.000.—	94.487.261.36	
ACTIVO DISPONIBLE		
a) Caja .. $ 15.000.—		
b) Bancos .. 492.345.—	507.345.—	
ACTIVO TRANSITORIO		
a) Maquinaria en tránsito .. $ 1.429.560.—		
b) Mercadería en Tránsito .. 3.269.227.—		
c) Anticipo impto. Resvalúo .. 747.373.—	5.436.660.—	
TOTAL DEL ACTIVO ..		$ 112.523.991.36

PASIVO

PASIVO NO EXIGIBLE		
a) Capital y Reservas sociales:		
1. Capital autorizado, dividido en 50.000 acciones de $ 1.000 c/u. .. $ 50.000.000.—		
2. Reserva Legal .. 403.255.—	$ 50.403.255.—	
PASIVO EXIGIBLE		
a) A largo plazo .. $ 16.617.431.88	16.617.431.88	
b) A corto plazo:		
1. Deudas bancarias .. $ 8.425.000.—		
2. Acreedores Varios .. 3.710.897.—		
3. Documentos por Pagar .. 7.901.254.—		
4. Fondo Futuros Dividendos .. 7.258.585.77	29.295.716.77	
PASIVO TRANSITORIO		
a) Impuestos Pendientes .. $ 218.869.—		
b) Retención Renta 3a. categoría .. 70.673.—		
c) Provisión Impuestos .. 2.660.000.—		
d) Provisión Gratificación Personal .. 1.500.000.—		
e) Provisión Caja EE. PP. .. 326.831.—		
f) Provisión Ley 10.383 Serv. Seguro Social .. 351.447.—		
g) Retención Ley 12.084, 3% .. 377.380.—	5.704.150.—	
Total del Pasivo ..		$ 102.020.553.65
Utilidad del Ejercicio ..		10.503.437.71
TOTAL IGUAL AL ACTIVO ..		$ 112.523.991.36

CUENTAS DE ORDEN

Acciones en garantía de Directorio ..	$ 30.000.—	Garantía del Directorio ..	$ 30.000.—

CUENTAS DE GANANCIAS Y PERDIDAS

DEBE		HABER	
Propaganda ..	$ 3.856.394.—	Mercaderías Generales ..	$ 109.563.300.—
Gastos generales: Indirectos, Sueldos, Jornales, Leyes Sociales, Intereses y Descuentos, Depreciación, Amortización, Caja EE. PP., Servicio Seguro Social, Materias Primas consumidas, etc. ..	88.636.484.36	Utilidad en venta Camioneta ..	393.100.—
Impuestos y Contribuciones ..	4.332.604.—		
Castigos del ejercicio ..	1.668.600.—		
Provisiones para Gratificaciones ..	1.500.000.—		
TOTAL ..	$ 99.454.962.29		
Utilidad del Ejercicio ..	10.503.437.71		
TOTALES GENERALES ..	$ 109.958.400.—	TOTALES GENERALES ..	$ 109.958.400.—

SERGIO GIL ALDUNATE,
Contador Reg. Nacional N.o 10.531 Licencia 36 306

FRANCISCO SAVAL MORIS,
Gerente

INFORME INSPECTORES DE CUENTAS

Hemos procedido a confrontar las cifras del Balance General que antecede, con los Saldos que arroja el Mayor General, encontrándolos conforme.

SERGIO PINTO,
Inspector de Cuentas

GREGORIO TRAJTMAN,
Inspector de Cuentas

PARA LOS BOMBEROS CORRERAN ONCE CARRERAS ESTA TARDE EN LA PALMA

Cinco de ellas reservadas para animales perdedores de 3 y 3 años.— Sofrenada, Jadisha, Quemada, Barem, Fugado, El Misterioso, Corona Real, Remador, Jericó y Ministerio defienden los pronósticos de LA NACION.— Pronósticos de la prensa

Abre sus puertas en la tarde de hoy el Hipódromo Chile en una reunión extraordinaria, de carácter para el Cuerpo de Bomberos.

En total son once las carreras que se disputarán y la primera de ellas será largada a las 13.30 horas, terminándose el juego de apuestas a las 13.10.

SOFRENADA EN LA PRIMERA.— La de primera hora es una Condicional para potrancas de tres años perdedoras no ganadoras de suma alguna, en premios. La condición pone de manifiesto la escasa calidad de las 18 anotadas de las cuales damos las preferencias para nuestros pronósticos a Sofrenada, Furnia y Golden Plaid, que en sus últimos aprontes han mostrado buen training.

LAS COMPETENCIAS DE PRODUCTOS SOBRE 850 METROS.— La segunda carrera reservada a los productos nacidos en 1954 se presenta favorable a Jadisha, cuya última figuración —cuarta de El Druida, Quemada y Lince— le da lógica preferencia en esta oportunidad a la pupila de Juan Suárez, que será montada por J. Pacheco, jinete viñamarino que se ha destacado en la temporada. Para los placés Lilibet y Curro.

—oOo—

A continuación, y solamente con Apuestas Simples, como Carrera "A" se disputará otra competencia sobre 850 metros para productos y en ella serán los preferidos por los apostadores: Quemada, por su buen segundo de El Druida; Negra Linda, que llegó cuarta partiendo mal y Talleyrand, del cual se cuentan maravillas.

Quemada, Negra Linda y Talleyrand son nuestras cartas.

BAREMO, EN LA TERCERA.— En la tercera carrera, también Condicional para tres años no ganadores de suma alguna en premios, defenderán las mayores cotizaciones por sus aprontes: Baremo, quinto en su única presentación; Taurus, que es preparado por Orellana; Piélago, hijo de Filibustero que trabaja muy bien y Dardo, al que montará Ojeda.

Seleccionamos a Baremo, Piélago y Taurus.

FUGADO EN LA CUARTA.— Sobre 1.200 metros y para no ganadores de tres años es la cuarta carrera y ha sido ya retirado Bambuco. Los de mejores expectativas por sus figuraciones son Artigas, buen segundo de Botecito; Fugado, que lleva la buena monta de Clemente Ojeda; King Bay, con O. Muñoz y For Ever que forma corral con Artigas.

Optamos por Fugado, Artigas y King Bay.

EL MISTERIOSO EN LA 5.ª.— La séptima serie de los 1.200 metros, tiene como mejores candidatos para ser cotizados por los apostadores a: Tristina, que ha figurado en la temporada; Tulio, buen corral con Ralein; Comodato, al que montará Toro; Marne, muy liviana y El Misterioso, que se vio en gran estado al escoltar a Coupage, en la distancia.

Somos partidarios de El Misterioso para ganador y en los placés quedan Ralein y Tulio.

CORONA REAL EN LA SEPTIMA.— A continuación de la carrera Clásica está programada la sexta serie de los 1.200 metros y las mejores opciones las llevan: Escondido, buen ganador; Corona Real, que ha figurado: Muera Pollo, muy liviano; Delicado, con la monta de Guerrero y Junquillo, al que montara Ojeda.

Entre los nombrados nos decidimos en favor de Corona Real que cargará 50 kilos. En los placés Escondido y Delicado.

REMADOR EN LA OCTAVA.— Tenquita, con enemigos modestos; Fulton, por un buen segundo de Royal Vale; Marisabel, con la monta de A. Núñez; Discordante, que se ha visto en su mejor estado; Remador, pupilo de Orellana y Los Guindos, que ha progresado serán los más cotizados en la cuarta serie de 1.200 metros.

Con la monta de J. Pacheco destacamos para el primer puesto a Remador y para los siguientes seleccionamos a Los Guindos y Fulton.

JERICO, EN LA NOVENA.— Las mayores cotizaciones en la novena carrera, seguramente serán las de Ondulante, Miss Picadilly; Ecuador, Jericó y Maherna o Rocaviva, todos animales especializados en la distancia y con la confianza de sus respectivos studs.

Con la monta de Clemente Ojeda señalamos para el primer puesto a Jericó y en los placés nos defenderán Rocaviva y Maherna.

MINISTERIO, EN LA DE CLAUSURA.— La carrera final de la tarde se presenta muy abierta, pues entre los 17 anotados hay varios que tienen títulos para pelear la llegada. En este caso vemos a Papel Sellado, El Huasito, Ministerio, Contragolpe y el liviano Ecuador.

Con la monta de F. Toro, y por haber finalizado quinto en su anterior presentación, carrera ganada por Royal Vale a Fulton, damos el primer puesto a Ministerio y los siguientes quedan para Papel Sellado y Contragolpe.

PRONOSTICOS DE LA PRENSA (HIPODROMO CHILE)

	1a. carrera	2a. carrera	Carrera "A"	3a. carrera	4a. carrera	5a. carrera	6a. carrera	7a. carrera	8a. carrera	9a. carrera	10a. carrera
LA NACION	Sofrenada Furnia Golden Plaid	Jadisha Lilibet Curro	Quemada Negra Linda Talleyrand	Baremo Piélago Taurus	Fugado Artigas King Bay	El Misterioso Ralein Tulio	Herodes Casterina Leopoldo	Corona Real Escondido Delicado	Remador Los Guindos Fulton	Jericó Rocaviva Maherna	Ministerio Papel Sellado Contragolpe
CLARIN	Sofrenada Golden Plaid Fresita	Jadisha Monteiro Bologna	Quemada Negra Linda Ardent	Baremo Dardo Amortiguado	Artigas Fugado Colonial	Ralein Tulio Chirripin	Leopoldo Potasio Herodes	Escondido San Rafael La Nuit	Fulton Discordante Marisabel	Sorpresivo Ecuador Jericó	Ministerio Historia Papel Sellado
LA SEGUNDA	Golden Plaid Icaria Clarissa	Monteiro Jadisha Curro	Quemada Negra Linda Agriaur	Inestable Dardo Aliaso	Bambuco Artigas Fugado	Ralein El Misterioso Vis a Vis	Leopoldo San Remo Micheaux	Delicado Junquillo La Nuit	Los Guindos Fulton Fido	Miss Picadilly Ondulante Sorpresivo	Papel Sellado Ra All Beer

HIPODROMO CHILE

MIERCOLES 13 DE FEBRERO DE 1957

PRIMERA CARRERA.— A las 13.30 horas.— 1.200 metros.— Tres años no ganadores.

1 Bi	54	17	A. Muñoz	Bergerac
2 Concertina	54	8	J. D. Muñoz	San Bernardo
3 Fresita	54	12	G. D. Cerda	Salerno
4 Fenoterrabia	54	17	E. Castillo	Figaro
5 Furnia	54	7	V. Navarro	Figaro
6 Gloriosa	54	4	M. Cisternas	Filibustero
7 Harra	54	15	H. Cisternas	Packet Tea
8 Golden Plaid	54	18	R. Quiroz	Cambronne
9 Holly	54	8	J. Vial	Dichato
10 Icaria	54	1	A. Amaro	Brazza
11 La Montespan	54	16	E. Rodríguez	Rabih
12 Modinagata	54	2	E. Sepúlveda	Dichato
13 My Queen	54	13	E. Scala	Mr. Browman
14 Feria Elegante	54	14	R. San Martín	Peral Orient
15 Sofrenada	54	9	E. Rodríguez	Faubourg
16 Sunny Baby	54	5	J. Argagnon	Sundodger
17 Tangelela	54	11	M. Martínez	Roeligan
18 Violetera	54	3	R. Villa	Rol D'Aleut

SEGUNDA CARRERA.— A las 14.05 horas.— 850 metros.— Dos años no ganadores.

1 Curro	54	5	I. Sánchez	High Born
2 Monteiro	54	11	B. Maggi	O. Triumph
3 Orlass	54	10	C. Santos	Cambronne
4 Picarillo	54	8	L. Navarro	Mort Cross
5 Sultán G.	54	4	E. Becar	Welsh Money
6 Symphonist	54	2	J. Castro D.	Brazza
7 Alba	51	3	R. Cisternas	Filibustero
8 Bologna	51	6	S. Olivares	Brazza
9 Picolo	51	7	N. Peralta	Figaro
10 Jadisha	51	1	J. Suárez	Copa
11 Lilibet	51	1	O. Becerra	C. Life

TERCERA CARRERA "A".— A las 14.15 horas.— 850 metros.— Dos años no ganadores.

1 Agriaur	54	6	N. Peralta	Sandwood
2 Ardent	54	2	S. Gonzales	Sandwood
3 Oldemóbile	54	2	L. Navarro	Ituroide
4 Talleyrand	54	7	A. Bulleti	Timor
5 West Minister	54	1	A. Muscati	West Prince
6 Negra Linda	51	8	R. Rabello	Faubourg
7 Quemada	51	5	O. Becerra	Amontillado
8 Sheyla	51	4	J. Suárez	Star Shell

CUARTA CARRERA.— A las 14.50 horas.— 1.200 metros.— Tres años no ganadores.

1 Adriano	56	5	R. Maggi	Ariel
2 Aliaso	56	10	P. Bagni	Amasis
3 Amortiguado	51	11	A. Henríquez	Ariel
4 Baremo	56	15	A. Prochle	Bar Ghazal
5 Billete Falso	56	1	A. Petit	Terek
6 Cabañero	56	7	M. Rendic	Leicester
7 Dardo	56	18	H. Cisternas	Filibustero
8 Inestable	56	4	C. Parra	Roeligán
9 Medianito	56	17	D. Bolomayor	Bergerac
10 Olímpico	56	14	F. Inda	Licencioso
11 Paico Alto	56	4	J. Argagnon	Franqueo
12 Paiquito	56	12	E. Scala	Franqueo
13 Picotazo	56	9	O. López	Roy O'Roy
14 Piélago	56	8		Filibustero
15 Pitanay	56	2	M. Martínez	Bergerac
16 Rescoff	56	13	J. Gálvez	Effendi
17 Subdelegado	56	2	Rina de C.	Bergerac
18 Taurus	56	10	L. Orellana	Talmado

QUINTA CARRERA.— A las 15.30 horas.— 1.700 metros.— Condicional.

1 Alcaste	56	4	A. Vodanovic	Afghan
2 Artigas	56	5	A. Vodanovic	T. Crown
3 Forever	56	14	A. Vodanovic	Welsh Money
4 Arco Iris	56	7	F. Lleón	Espadín
5 Bambuco	56	10	D. Bolomayor	Brazza
6 Camuflado	56	3	R. Quiroz	Cambronne
7 Chrardet	56	17	R. Quiroz	Giddap
8 Carlyle	56	15	G. D. Cerda	Roato
9 Celonial	56	11	O. López	Teodolito
10 Chalaco	56	13	A. Petit	My Chum
11 Delmontie	56	6	L. Contreras	Terek
12 Electrónico	56	2	Ed. Rodríguez	Roldán
13 Frío Frac	56	3	M. Torres	Figaro
14 Fugado	56	5	H. Cisternas	Roi D'Aleut
15 Gran Recuerdo	56	16	Jgr. Inda	Terek
16 King Bay	56	9	L. G. Alvarez	Mr. Bowman
17 Kabal	56	1	M. Martínez	T. Crown

SEXTA CARRERA.— A las 16.10 horas.— 1.200 metros.— Handicap.— Séptima serie.

1 Albisi	54	4	D. Miranda	Bacardi
2 Bloque	54	1	E. Sepúlveda	Bloque
3 Parella	54	12	F. Gallegullos	Dichato
4 Tristina	54	15	Rina de C.	Esperanto
5 El Misterioso	53	11	A. Petit	Sterling
6 Chirripin	53	2	J. Troya	All Talk
7 Tulio	53	16	J. R. Castro	Emulo
8 Ralein	51	6	J. R. Castro	Fouché
9 Comodato	52	7	L. Contreras	Comovos
10 Maltecho	52	14	J. R. Castro	Figaro
11 Jamberee	51	18	E. Becar	Meyerling
12 Testonique	50	9	J. Herane	Bacardi
13 Vis a Vis	49	8	M. Martínez	Vol-ApVent
14 Milena	49	15	E. Barticevic	Packet Tea
15 Anastasia	48	3	O. Jara	Hipo
16 Marne	48	17	N. Peralta	Bachus Rex
17 La Circa	48	5	P. Briones	Cimarrón
18 Flamingo	48	8	S. Gonzáles	Figaro

SEPTIMA CARRERA.— A las 16.40 horas.— 2.000 metros.— Handicap.— Clásico "CUERPO DE BOMBEROS".

1 Leopoldo	56	1	A. Garcia	Hilmarnock
2 Potasio	53	4	E. Inda	P. Freddy
3 Herodes	52	7	O. Becerra	Hooligan
4 San Remo	53	3	J. Muñoz	Centurión
5 Casterina	45	6	S. Micoeli	Hipo
6 Alborada	45	8	A. Lab	Bachiller
7 Michaux	45	5	V. Ramires	Amasis
8 Mirianta	45	2	U. Duque	Cimarrón

OCTAVA CARRERA.— A las 17.20 horas.— 1.200 metros.— Handicap.— Tercera serie.

1 Soldadesca	54	4	J. Sanches	Meyerling
2 Escondido	53	2	D. Miranda	Holy Smoke
3 Junquillo	53	6	R. Quiroz	Tabano
4 Grateful	53	11	A. Valdés	Mistleon
5 San Rafael	53	13	E. Castillo	Cladius
6 La Nuit	50	10	A. Gutiérrez	Dichato
7 Remember	50	14	R. Villa	Rachiller
8 Why Not	50	3	J. Santos	Pistolet
9 Corona Real	50	15	L. Castro	Mac Mahon
10 Delicado	50	9	E. Becar	Cimarrón
11 Miss Ciel	49	4	A. Valenzuela	El Gaucho
12 Muera Pollo	49	7	O. López	Wiegue
13 Mala Compra	48	13	A. Vodanovic	Faubourg
14 Ciruelo	46	3	R. Castillo	Dichato
15 Pigita	45	1	R. Yáñez	Cimarrón

NOVENA CARRERA.— A las 18.05 horas.— 1.200 metros.— Handicap.— Cuarta serie.

1 Lusita	54	5	M. Baeza	Orifiamme
2 Tenquita	54	12	O. López	Teodolito
3 Conocida	53	7	Y. Cepeda	Copenhague
4 Fulton	53	14	E. Sepúlveda	Figaro
5 Roma	52	1	L. Navarro	Rol D'Aleut
6 F. Moro	52	10	O. Allaga	Figaro
7 Guillermo	51	15	C. Pino	Bloque
8 Marisabel	51	8	A. Vodanovic	Oakland
9 Oso Polar	51	13	O. Becerra	Polo Sur
10 Remador	51	14	L. Orellana	Rebelde
11 Fido	50	6	J. Saltate	Pifo
12 Quinimacu	50	9	U. Duque	Fouché
13 Polo	49	4	Ig. Duque	Polo Sur
14 Acidia	49	3	M. Martínez	Flexion
15 Los Guindos	49	11	A. Petit	Dichato
16 Discordante	48	2	P. Briones	Vicinity

DECIMA CARRERA.— A las 18.50 horas.— 1.200 metros.— Handicap.— Quinta serie.

1 Capitania	54	17	A. Luna	Cap Blood
2 Prosperino	52	11	C. Santos	Bergerac
3 Rio Amarga	53	13	A. Sepúlveda	Tempestuoso
4 Civique	53	7	M. Martínez	A. Luna
5 Jerico	52	8	M. Rendic	Bergerac
6 Maherna	52	14	A. Sepúlveda	Tabano
7 Media Libra	52	3	A. Vodanovic	Roneluli
8 Ondulante	52	10	R. Maggi	Sterling
9 Locomotora	51	14	J. Quintero	Tabano
10 Miss Picadilly	51	5	A. Ramírez	Florete
11 Niñata	51	1	L. Castro	Knout
12 Sorpresivo	51	9	C. Pino	Filibustero
13 Sin Rencor	51	13	A. Petit	T. Crown
14 Rocaviva	50	16	E. Becar	Sundodger
15 Mesnela	49	4	A. Valenzuela	Packet Tea
16 Sureña	49	6	R. Cisternas	Choker
17 Ecuador	48	12	U. Duque	Hamlet
18 R. I.	47	2	F. Chamorro	Flexion

DECIMA PRIMERA CARRERA.— A las 19.30 horas.— 1.200 metros.— Handicap.— Segunda serie.

1 Laberinto	54	11	A. Amaro	Filibustero
2 Smoke Cloud	54	13	V. Valenzuela	Holy Smoke
3 Malelila	54	9	F. Inda	Franqueo
4 Star Lassie	54	4	J. Suárez	Star Shell
5 All Beer	54	3	E. Rodríguez	All Talk
6 Ra	53	15	A. Muñoz	Baal
7 Historia	53	18	A. Valdés	T. Crown
8 Polimesia	52	12	A. Becerra	Honolulu
9 Alma Tierna	50	5	U. Duque	Terek
10 Marivales	52	6	F. Fuenzles	Country Life
11 Papel Sellado	51	2	J. Melero	Q. Mas Quiere
12 Boba	50	18	J. Guajardo	Cuarteto
13 Ritier	50	7	Eto. Inda	El Gaucho
14 Ministerio	50	1	L. Contreras	Cambridge
15 El Huasito	49	14	O. López	Fuego
16 Contragolpe	49	15	A. Ramírez	Flexion
17 Bucapillán	49	8	M. Torres	Reidan
18 Lady Sire	49	10	L. García	Trafalgar

Herodes defenderá nuestro pronóstico en los dos mil metros clásicos de hoy

Los dos mil metros del Premio Clásico "Cuerpo de Bomberos", competencia principal de hoy en La Palma, cuenta con ocho anotados de los cuales seguramente el público apostador marcará preferencias para Potasio, Herodes, Leopoldo y la liviana Castorine.

No es fácil elegir entre estos especialistas, pues la escala de pesos ha equiparado mucho las posibilidades de los rivales y puede producirse una lucha final de mucha emoción. Por la brillante campaña que ha cumplido Herodes con los mejores representantes de su generación y ser un probado elemento en la arena damos la preferencia al hijo de Holigan para el primer puesto de nuestro pronóstico'

En los placés Castorine y Leopoldo.

La carrera tiene un premio de $ 550.000 al ganador y será disputada a las 5 de la tarde.

Competidores y jinetes para el domingo en las carreras del Hipódromo Chile

PRIMERA CARRERA.— 1.200 metros.— A las 7.45 horas.
13 Remember, 55.5; R. Salas.
11 Toesca, 55; J. Gálvez.
18 Viaala, 55; D. Díaz.
1 Salah Ed Din, 54.5; A. Núñez.
6 Jo Jo, 54; R. Gatica.
2 Justicia, 54; V. Alvear.
4 Muera Pollo, 54; L. Toledo.
9 Supérat, 53.5; A. Díaz.
12 Talita, 53; J. Aravena.
14 Ciruelo, 51; E. Castillo.
17 Malacara, 50; F. Zúñiga.
16 Chirripin, 49; J. Barrios.
3 Matusato, 49; H. Pilar.
8 Heredado, 47; G. Aranchibia.
10 Fill D'Or, 46.5; M. Campos.
4 La G. Carlota, 46.5; M. Gatica.
15 Fiterari, 45; R. Valenzuela.
7 Marne, 45; B. Bustos.

SEGUNDA CARRERA.— 1.700 metros.— A las 8.20 horas.
4 Agradable, 54; E. Astudillo.
1 Castilla, 54; F. Suárez.
8 Cavil, 54; F. Díaz.
14 Icaria, 54; R. Jaramillo.
9 Golden Plaid, 54; G. Aranchibia.
2 Katurra, 54; J. Barrios.
12 Talaraia, 54; A. Urrutia.
5 La Rambla, 54; E. Saavedra.
13 La Vesna, 54; R. Parada.
3 O'Linda, 54; M. Díaz.
8 Panonia, 54; F. Toro.
6 Sky Fire, 54; H. Pilar.
7 Uruguaya, 54; F. Zúñiga.
11 Violetera, 54; F. Guzmán.

TERCERA CARRERA.— 850 metros.— A las 8.55 horas.
3 Curro, 54; M. Maturana.
10 Mi Viejo, 54; M. Díaz.
14 Onique, 54; H. Pilar.
4 Piloto Valjalo, 54; F. Toro.
8 Profético, 54; C. Giraldes.
5 Saúd, 54; G. Retamal.
13 Army, 51; E. Soto.
16 Ascarina, 51; E. Molina.
1 Bañista, 51; A. Orellana.
7 Magic Princess, 51; L. G. Farmer.
8 Chinesca, 51; R. Montoya.
11 Dragona, 51; M. Yáñez.
12 Malvasía, 51; B. García.
9 Naviera, 51; R. Salas.
2 San Joan Girl, 51; H. Galaz.
15 Scottish Silk, 51; A. Núñez.

CUARTA CARRERA.— 1.800 metros.— A las 9.30 horas.
7 Dinamite Negro, 52; J. Escobar.
3 Trencilio, 52.5; E. Soto.
1 Blue Heaven, 51; A. Núñez.
5 Leona, 50.5; F. Suárez.
3 San Remico, 49.5; L. G. Farmer.
6 Hilarión, 49; R. Salas.
3 Vergniaux, 47.5; H. Olguín.
4 Heidelbia, 45; S. Allende.

QUINTA CARRERA.— 1.400 metros.— A las 10.10 horas.
8 Tormentoso, 56; O. Olivares.
2 Queen Salmón, 52; C. Ojeda.
7 Bucanero, 50; L. G. Farmer.
9 Vilquela, 48; A. Núñez.
1 Busquillo, 45.5; H. Pilar.
4 La Begum, 45.5; F. Toro.
3 La Pallica, 45; S. Allende.

SEXTA CARRERA.— 1.700 metros.— A las 10.50 horas.
4 This is Law, 56.5; O. Valenzuela.
7 Rocío, 56; E. Soto.
3 Pergamino, 53.5; L. Toledo.
8 Escudero, 52.5; H. Pilar.
3 Partizán, 52; F. Toro.
9 Siete Lunas, 50.5; H. Olguín.
6 Rosamel, 50; A. Orellana.
10 Navarón, 49.5; M. Bustos.
5 Rector, 49; L. A. Paredes.
11 Buriel, 48.5; A. Farías.
1 Chiporro, 47; E. Márquez.

SEPTIMA CARRERA.— 1.200 metros.— A las 11.30 horas.
16 Arquina, 56; R. Aguilar.
1 Serrio Tulio, 56; C. Ojeda.
15 Pega Pega, 55.5; F. Toro.
14 Mayita, 55; M. Anjari.
2 Mariczunga, 54.5; J. Sandoval.
3 Dinar, 54; A. Díaz.
10 Dancing Park, 53; H. Olguín.
3 Dolorido, 53; E. Soto.
4 Cierva, 50.5; H. Galaz.
6 Emancipada, 50.5; S. Allende.
9 Gapacho, 50; O. Muñoz.
11 Prusiana, 49; R. García.
13 Vigoroso, 48.5; H. Pilar.
14 Jack, 48; R. Castillo.
7 La Nuit, 47.5; L. G. Farmer.
12 Onrena, 47.5; V. Barra.

OCTAVA CARRERA.— 1.200 metros.— A las 12.15 horas.
5 Reloboado, 58; J. Escobar.
9 Mar Pega, 57; M. Yáñez.
7 Blue Honey, 55.5; A. Núñez.
3 Calvados, 55.5; O. Valenzuela.
11 Campanile, 55.5; E. Saavedra.
8 Gouvernant, 53.5; R. Montoya.
6 Beethoven, 51.5; S. Allende.
1 Batallón, 50.5; J. Ulloa.
2 Miss Bowman, 49; F. Zúñiga.
10 Competencia, 46.5; F. Toro.
4 Doina, 45; R. Castillo.

NOVENA CARRERA.— 1.200 metros.— A las 13 horas.
13 Contragolpe, 55.5; M. Ocampo.
15 La Paloma, 55.5; J. García.
18 Bucapillán, 55.5; C. Giraldes.
1 Aschis, 55; Julio Gonzáles.
6 Thamara Ly, 48; J. Barrios.
7 Tenquita, 50; G. Retamal.
3 Morrow, 54.5; M. Maturana.
10 Sing Sing, 5 .5; O. Cáceres.
7 Príncipe M... 53; M. Díaz.
4 Obelisco, 50.5; L. Toledo.
11 Colmbra, 51.5; M. Carrasco.
17 Pola, 50.5; E. Molina.
16 Arturo, 49.5; L. G. Farmer.
8 Cuba de Plata, 49.5; H. Olguín.
3 Discordante, 48.5; H. Pilar.
12 Jericó, 48.5; C. Ojeda.
2 Ondulante, 48.5; F. Toro.
14 Zorozaztre, 48.5; R. Castillo.

DECIMA CARRERA.— 1.200 metros.— A las 13.45 horas.
18 Malalhue, 56; C. Giraldes.
3 Rusenval, 53; E. Soto.
4 Moreión, 53; R. García.
3 Odilón, 53; R. Leiesma.
7 Burntin, 52.5; A. Núñez.
8 Spada Girl, 53; H. Galaz.
9 Kayack, 52.5; L. A. Paredes.
1 Klondike, 52.5; A. Urrutia.
2 Papel Sellado, 52; P. Ulloa.
6 Dunhill, 51; F. Toro.
11 El Huasito, 50; L. Toledo.

CARRERA "A".— Eliminación.— 1.200 metros.—
3 Fishing, 41; A. Orellana.
4 Kirk, 41; J. Pombet.
5 Labordé, 41; F. Guzmán.
2 Primoroso, 61; E. San Pedro.
7 Suesor, 61; R. Ladesma.
8 Zapallar, 61; V. Barra.
1 Mas no Hay, 58; E. Gonzáles.
6 Fesolta, 55; A. Díaz.

Elección de directorio

En conformidad a los artículos décimo y undécimo de los Estatutos, la Sociedad de Preparadores, Jinetes y Empleados Hípicos Jubilados procederá a la elección del nuevo directorio el 14 del presente, en el hall del Hipódromo Chile, a las 18.30 horas, y en última citación, a las 19 horas.

EL SECRETARIO

COMPETIDORES Y JINETES PARA EL DOMINGO 17 EN EL CLUB HIPICO

PRIMERA CARRERA, a las 13.35 horas.— 1.200 metros.
7 Anadel 56, E. Salas.
10 Cipriño 56, E. Saavedra.
1 Fragonard 56, L. Pobleta.
2 Gran Recuerdo 56, R. Parodi.
11 Martell 56, M. Yáñez.
5 Negir 56, J. Espinosa.
6 Napier 56, O. Olivares.
8 Nicodin 56, L. Espinoza.
4 Qué se yo 56, J. Ulloa.
9 Mirenchu 55, M. Reyes.
3 Te diré 53, J. Salgado.

SEGUNDA CARRERA, a las 14.10 horas.— 1.000 metros.
9 Andunet 55, J. Escobar.
4 Antiray 55, F. Zúñiga.
3 Arlequín 55, R. Parodi.
8 Jaipur 55, R. Donoso.
1 Lilin Chin 55, M. Yáñez.
6 Mauricio 55, C. Pesce.
2 Merecido 55, O. Muñoz.
7 Raudo 55, O. Valenzuela.
5 Tirteo 55, E. Molina.

TERCERA CARRERA, a las 14.35 horas.— 1.200 metros.
10 Calladito el loro 55, M. Maturana.
7 El Interamericano 55, J. Chamorro.
13 Lupeko 54, H. Reman.
3 Tesis 53, F. Ulloa.
1 Vesubio 52, J. García.
12 Galgo Gris 52, J. Castro.
2 Marecajú 52, E. Saavedra.
4 Reina Cristina 51, H. F. Toro.
9 Caballero 50, O. Muñoz.
8 Tokay 50, R. García.
6 Sonny Baby 49, J. Ulloa.
5 Junquillo 48, H. Espinosa.
11 La Montespan 47, M. Carrasco.
14 Sofrenada 47, A. Núñez.

CUARTA CARRERA, a las 15.20 horas.— 1.400 metros.
4 El Chino 56, R. Parodi.
3 Regionalista 55, F. Zúñiga.
2 Wolf 54, M. Yáñez.
8 Semana Corrida 53, O. Muñoz.
9 Metálico 52, A. Núñez.
1 Lloronazo 50, C. Pesce.
6 Al Scop 48, N. N.
7 Caribú 48, N. N.
5 Jenimazo 45, E. Valenzuela.

QUINTA CARRERA, a las 16 horas.— 1.200 metros.
6 Chispero 58, J. Salgado.
9 Vitalitt 56, O. Olivares.
8 Dazzus 55, E. Salas.
1 Noticioso 55, O. Valenzuela.
4 Lanor 54, C. Ojeda.
3 Cherreuse 52, R. Parada.
7 Flor del Nilo 52, R. Gatica.
10 Furtivo 52, M. Maturana.
3 Nimbus 52, P. Ulloa.
11 Limetembo 51, H. F. Toro.
5 Utópico 51, J. Escobar.

SEXTA CARRERA, a las 16.30 horas.— 2.400 metros.
5 Talón 54, R. Parodi.
2 Chiara 51, F. Zúñiga.
3 Alegoría 49, A. Núñez.
6 Íntegro 49, C. Pesce.
4 Cimaza 46, H. F. Toro.
1 Saltcador 45, F. Arredondo.

SEPTIMA CARRERA, a las 17.10 horas.— 1.600 metros.
3 Portofino 56, R. Parodi.
2 Topacio 55, O. Olivares.
8 Faubourien 54, E. Saavedra.
1 Cacharpaya 51, J. Escobar.
6 Los Tilos 50, M. Yáñez.
5 Morsa 49, H. Salas.
4 Milco 48, A. Núñez.
7 Prodigioso 46, R. Gatica.
9 Karakul 45, R. Castillo.

OCTAVA CARRERA, a las 18 horas.— 1.200 metros.
1 Anjorino 55, J. Olivares.
3 Ayacucho 54, R. Ledesma.
12 Clodiana 54, P. Ulloa.
6 King Mow 54, A. Pobleta.
4 Lady Jackie 53, C. Pesce.
10 Kanmekan 52, J. Chamorro.
7 Tetis 52, F. Zúñiga.
4 Warm 52, M. Yáñez.
8 Welsh Harp 52, O. Muñoz.
2 Chancery 50, J. Rodríguez.
9 All Beer 49, A. Núñez.
11 Cacharpaya 48, J. Castro.

NOVENA CARRERA, a las 18.40 horas.— 1.600 metros.
4 Tinta China 59, J. Escobar.
3 Quilantal 57, L. Espinosa.
2 Amelorio 56, O. Olivares.
1 Faierno 55, P. Ulloa.
9 Black Boy 53, C. Ojeda.
3 Galgo de Oro 50, J. Chamorro.
4 Alaton 49, R. Montoya.
10 Bao Dal 49, H. Salas.
8 Américo 48, A. Núñez.
7 Antilope 47, F. Zúñiga.

DECIMA CARRERA, a las 19.20 horas.— 1.200 metros.
4 Santini 58, R. Parodi.
3 Vinapuzin 57, A. Urrutia.
1 Tiziano 56, O. Olivares.
5 Norway 54, E. Saavedra.
7 Palmenito 54, L. Espinosa.
6 Los Ulmos 51, F. Zúñiga.
9 Edgar Fauré 50, O. Muñoz.
10 Golden Bird 49, C. Pesce.
2 Tacoco 48, S. Allende.
8 Volliere 47, R. F. ...

"Por siempre jamás" estrenará el Astor

Una película de encantadora belleza, que es un regalo para el alma, es la titulada "Por siempre jamás", que, basada en la popular novela de Catherine Marshall llega a la pantalla con un estelar reparto encabezado por el joven actor inglés Richard Todd y la hermosa Jean Peters. Este film será estrenado por el Astor.

"Pacto de sangre" va mañana al Miami

Las más violentas e intensas escenas se desarrollan en el argumento de "Pacto de sangre", que estrenará mañana el cine Miami. Filmada en tecnicolor, esta cinta tiene como principales intérpretes a Gary Merrill, Wanda Hendrix y John Bromfield, en un relato que llega interesar.

"El bello durmiente" estrena hoy el Santiago

Tin Tan se transforma ahora en "El bello durmiente". Por lo menos así lo veremos toda esta semana en el cine Santiago, ya que Pel. Mex. ofrece hoy el estreno de esta historia que hará reír al más serio de los espectadores. Junto a este astro de la comicidad se destaca la bella presencia de Lilia del Valle. Gilberto Martínez Solares, uno de los más celebrados directores mexicanos, tuvo a su cargo la responsabilidad de comandar a los técnicos y artistas de este film.

TIN TAN

HOY CITY FONO 60475 CONTINUADO DE 11 A 24 HORAS
¡DINAMITA HECHA PELICULA! ¡VIOLENCIA SALVAJE!
PASION... LOCURA... AUDACIA... ODIO... AMBICION... MUERTE...
REPUBLIC PICTURES
BARBARA STANWYCK · BARRY SULLIVAN · SCOTT BRADY · MARY MURPHY
"MI AMANTE ES UN BANDIDO"
EN CINEMASCOPE Y EN GLORIOSO TRICOLOR
(The Maverick Queen)
SOLO MAYORES

HOY SANTA LUCIA
2ª semana
2-4-6.45-Y 10 P.M.
DE EXHIBICIONES DE UN VIGOROSO DRAMA DE ACCION
¡EL MAS OSADO HEROE DE LA LEYENDA DEL OESTE!
"EL GUARDIAN ENMASCARADO"
La más peligrosa aventura del llanero solitario...
La historia de los bordes de bandidos que vagaban por los llanuras... y de la bola de plata que puso la más grande sublevación en las vastas fronteras!
CLAYTON MOORE · JAY SILVERHEELS
(MENORES)
Una película de largo metraje — En WarnerColor

Hoy EL GOLF VERMOUTH y NOCHE
CINEMASCOPE
¡UNA DE LAS MIL ASOMBROSAS ESCENAS!
La producción de HOWARD HAWKS "TIERRA DE LOS FARAONES"
WARNERCO

TARZAN — 4797

VOZ FEMENINA

Por Edgard Rice Burroughs

DICK TRACY

Por Chester Gould

RAMONA

Por Lino Palacio

1) ALHAJAS, JOYAS

NOVIOS! Para argollas, Fábrica cetin, Nueva York 66. (6) H.O C

RELOJES, joyas, oro, boletos empeño, compro, San Antonio 40. (4) H.O C

7) ANIMALES Y GANADO.

VENDO perrita fina, policía alemán. Santa Beatriz 93. (1) 13-2 P.

18) ARRIENDOS OFRECEN

EJERCITO 120. Piezas amobladas, con ducha; calle, interior. Precios módicos. (18) 7-4 P

SE ARRIENDAN 2 piezas a caballeros solos. San Francisco N.o 3040. (18) 5-4 P.

ARRIENDO local secretaría, Bernal del Mercado 1170. (18) 14-2 P.

23) AUTOS Y REPUESTOS.

1.000, AUTOS, fundas géneros. San Alfonso 849. (23) 17-2 C

2.500, AUTOS, fundas petate. San Alfonso 849. (23) 17-2 C

2.500, AUTOS, fundas nylon, impleas. San Alfonso 849. (23) 17-2 C

29) CAZA y PESCA

PESCADORES: Mantenemos completo surtido implementos pesca salmón, lenjerreyes y surf-casting. Castro Orliot. Importadores. República 78. (29) 28-2 C.

BOTES metálicos insumergibles. Castro Orliot y Cía. Distribuidores. República 78. (29) 28-2 C

30.— CITACIONES VARIAS.

DECIMOTERCERA CIA. DE BOMBEROS. Por orden del capitán cito a la Compañía a ejercicio para el día 13 del presente, a las 19 horas. Uniforme de trabajo. Punto de reunión: el Cuartel. El Ayudante. (30) 13-2 K

33) COLEGIOS, INSTRUCCION

ESCUELA Profesional de Laboratoristas Dentales, profesorado titulado. Rep. 11.333. Matrícula abierta, Compañía 1627. (33) 28-2 C

TODAS, cursos rápidos y profesionales en alta costura y modas, plan de aprendizaje completo, sistema oficial francés, sin matemáticas, diplomas oficios de reconocido prestigio, profesora diplomada en París. Anna Kerlevis de Decoración Interior y Sombreros. "Centro de Enseñanza Moras", Paulina Diaz. Matrícula abierta en su moderno estudio de Compañía 1527. (33) 28-2 C

TODAS, corte y confección. Cursos rápidos. Profesora especialista. Alumnas confeccionan trajes primer mes. Clases diurnas, nocturnas. Diplomas válidos. Academia Nacional Corte y Confección. Rosas 1353. (33) H.O C.

CURSOS verano Escuelas Politécnicas "Díaz-Lozanne" Mimitas 34: Matrícula abierta en modas (corte y confección), ropa infantil, costura, entre, peluquería completa (tenaz, alumnas p. ... con pulso, etc. Enseñanza práctica, individual, cursos especiales profesionales, colegiales femenino señoritas provincias. Establecimiento serios, de confianza, reconocidos oficialmente por decreto (seguros). Fundado 1914. Pida prospecto. Única dirección: Mimitas 34, teléfono 26856. Castilla 2724. Suburbanos, Valparaíso, Iquique, República Argentina. (33) 28-2 P

INSTITUTO femenino, San Antonio 39, corte y confección, sistema Campo, moda infantil, camisas hombre, sombreros, cursos rápidos, diurnos, nocturnos. (33) 18- 2 P

PROGRESADA Pedagogía prepara exámenes preparatorios, primer ciclo humanidades 481388. (33) 12-2 P

HOY CLASES preparación marzo. Especialidad Químicas, Física, Matemáticas. (Segundo ciclo.) Tel. 492722. (33) 14-2 P

ESCRITURA máquina, contabilidad, aritmética, redacción, ortografía, cursos completos comercio, preparación comercial, oficinistas. Señoritas mañanas, tarde, vespertinos mixtos para empleados. Matrícula diariamente. Instituto Contabilidad, fundado 922. Santo Domingo 1030. (33) 28-2 P

ESCUELA Comercial de Secretarios y Secretarias: programa de estudios completísimo con todas las asignaturas necesarias para incorporarlo eficientemente en las actividades comerciales del secretariado. Funcionan además cursos paralelos que el alumnado elige de acuerdo a su especialidad: taquigrafía dactilografía moderna, con máquinas nuevas. Establecimiento amplio y confortable, considerado de primer orden. Profesores de Estado. Matrícula abierta, Compañía 1627. (33) 19-2 P.

36) CONSEJOS UTILES

CONSULTORIO sentimental. Discreción y éxito seguro a sus problemas. Consulte hoy mismo, de 10-12.30 y de 14.30 horas. Brasil 346. (36) H.O C.

37) CONSTRUCCION.

PUERTAS y ventanas, surtido completo en standard. Hacemos pesata nas de medida. Fábrica Record, San Diego 743. (37) H.O C.

37) CONSTRUCCION.

EMPRESA Constructora Enzar. Ampliaciones y reparaciones. Estucos, pinturas, gasfitería, hojalatería, instalaciones de electricidad, alcantarillado y agua, albañilería, colocaciones de persianas, puertas y ventanas, etc. Especialidad en arreglo de casas para matrimonios. Se ejecuta toda clase de trabajo de construcción por pequeños que sean. Oficina: Condell 1201, teléfono 492082. Santiago. (37) 14-2 P

EMPRESA Enzar. Técnicos en mármol reconstituido. Especialidad en gradas, zócalos, chimeneas, azulejos, baldosas, planchas para mesones, cavinicerias y fuentes de soda, etc. Colocaciones y pulidos. Toda clase de estucos. Fábrica Emilio Valdes 760, teléfono 492082. Santiago. Oficina, Condell 1201. (37) 14-2 P

42.— DOCUMENTOS EXTRAVIADOS.

LIBRETA Ahorros Vista N.o 38.663 de María Mercedes Barria Silva. Extraviada, queda nula por dar el aviso correspondiente. (42) 14-2 P

HABIENDOSE extraviado Libreta de Ahorros N.o 100418, Libro 102, Folio 39, de Carmen Soto R., del Banco del Estado, Alameda. Queda nula por haberse dado aviso. (42) 14-2 P

51) IMPRENTAS, GRABADOS

REVISTAS, libros, folletos, impresiones en colores, fotograbado. Talleres Gráficos LA NACION, Agustinas 1269, teléfono 82222. (51) H.O C.

55.—JUDICIALES y LEGALES

SINDICATO Profesional de Obreros Canteros de Pan de Azúcar, Colina, el 19 de febrero de 1956 en presencia del Inspector del Trabajo don Max Donoso Astorquiza, se renovó su directiva que regirá los destinos periodo 1956-57 quedando de la siguiente forma: Presidente, Anselmo Quelgas Orellana (Garrido); secretario, Juan Pérez Jiménez (reelegido); tesorero, Oscar Oria León; directores, Carlos Araya Zamurano (reelegido), y Manuel Moreira Suazo (reelegido). Se hace la presente publicación en conformidad del art. 378 del Código del Trabajo. El Secretario. (55) 14-2 P

NOTIFICACION.— ANTE TERCER Juzgado Civil Mayor Cuantía presentó Samuel Salas Mujica demandando ejecutivamente a Exequiel Silva Claro y a Manuel Contreras Stecher, solicitando se le condene al pago de $ 5.200.000, intereses convenidos y costas, proveniente de venta de 57 vacas y dos toros holandeses, fundado contrato con prenda firmado ante notario el 23 de abril de 1956, que acompaña, y solicita despacho mandamiento de ejecución y embargo contra deudores. Primer otrosí: Se fija para embargo animales vendidos. Segundo otrosí: Designa depositario Manuel Contreras. Tercer otrosí: Se traigan vista autos "Salas con Silva y Contreras" para proveer del Tercer Juzgado Civil Mayor Cuantía Santiago. Cuarto otrosí: Custodia documento. Quinto otrosí: Poder y abogado.— Juzgado Proveyó: Santiago, octubre veintiúnico mil novecientos cincuenta y seis.— A lo principal, despáchese; al primer y cuarto otrosíes, téngase presente; al segundo y tercero, como se pide. Papel de $ 27.40. Rol N.o 3674-56.— Garbarini.— Proveído por don Rafael Garbarini Vallino, Juez Letrado Titular.— Fdo.: Fernández.— Mandamiento: Santiago, veintiséis de octubre de mil novecientos cincuenta y seis. Un Ministro de Fe requerirá a don Exequiel Silva Claro y a don Manuel Contreras Stecher, para que, en el acto de la intimación, paguen a don Samuel Salas Mujica, la suma de cinco millones doscientos mil pesos ($ 5.200.000), intereses y costas de que son deudores, según consta de autos. No verificado el pago, trábese embargo en bienes equivalentes de los deudores y especialmente sobre setenta y siete vacas y dos toros holandeses que dan origen a esta ejecución, y se nombra depositario provisional al ejecutado, don Manuel Contreras Stecher, bajo su responsabilidad legal, debiendo proceder en todo lo demás, de acuerdo con la ley.— Garbarini.— Rafael Garbarini V.— Jurs.— N. Retamal.— Eduardo Fernández Z., Secretario.— A fojas 4 solicítese notificación por avisos extractados a Exequiel Silva Claro, y en otrosí apercibimiento domicilio.— Juzgado proveyó: Santiago, catorce de enero de mil novecientos cincuenta y siete.— Notifíquese a don Exequiel Silva Claro por medio de tres avisos extractados en los diarios "La Nación" y "El Debate", y el correspondiente en "El Diario Oficial".— Fdo. Fernández.— N. Retamal.— A fojas 8 solicítese habilitación feriado judicial para: 1.o. Notificar demanda ejecutiva y requerir de pago al ejecutado, Exequiel Silva Claro por avisos, según ordenado fojas 7 vuelta. 2.o. Embargar bienes y animales dados prenda, y 3.o. Correr plazos durante feriado judicial.— Juzgado proveyó: Santiago, diecisiete de enero de mil novecientos cincuenta y siete.— Habilítase el feriado sólo para los efectos de lo pedido en los puntos uno y dos de la solicitud precedente.— O. Novoa.— T. Hameau.— Por consiguiente, notifico al señor Exequiel Silva Claro la demanda ejecutiva a que se hace referencia y lo requiero de pago por la cantidad de $ 5.200.000, intereses y costas, y le hace presente que tiene ocho días para oponerse a dicha ejecución.— Secretario. (55) 18-2 P.

76) NEGOCIOS VENDEN

VENDO Restaurant con casa habitación. José J. Pérez 4285. (76) 15-2 P.

RESTAURANT, patente Santiago, para trasladarlo con todos sus útiles, vendese. Antofagasta 2313. (76) 14-2 P.

PATENTE almacén, comuna Ranca, vendo, con instalaciones. Facilidades. Universitaria 892, Población Rico 2. (76) 14-2 P.

79) OCUPACIONES OFRECEN

7.000, cocinera recomendada, Collao 3402, Golf. (79) 17-2 P

95) RESIDENCIALES

PIEZAS pensión. Recibo pasajeros. Huérfanos 1303. (95) 28-5 P.

96) SANITARIOS, COCINAS

COCINA económica 3 platos, caldero cobre perfecto estado. Vendo ocasión. Castro 292. (96) 13-2 P

97) SASTRERIA

CASIMIRES desde $ 1.150 el metro. Depósito directo de fábricas. Casa Salazar, Avenida Bernardo O'Higgins 2783, esquina Libertad. (97) H.O C.

SASTRERIA Salazar, caballeros, niños, extenso surtido, corte elegante. Precios incomparables. Avenida Bernardo O'Higgins 2783, esquina Libertad. (97) H.O C.

99) SOCIOS BUSCAN

IMPORTANTE socio montar colegio con subvención fiscal, necesita grupo pedagógico, excelente porvenir y utilidades, informes: Carmen 118, fono 35793 y 35305, señora Elisa. (99) 22-2 C

102) TURISMO, VERANEO

VERANEE en Lis-Lico $ 600 diarios. Reserve pieza señorita Limonmo, casilla 93, Arzobispo Valdivieso N.o 655, Lio-Lico. (102) 8-2 F

En "Los peces rojos" actúa Arturo de Córdova

Arturo de Córdova, una de las figuras más notables de la cinematografía hablada en nuestro idioma, actúa en el papel central de "Los peces rojos", el actual estreno del Mex, que se exhibe en el cine Santiago. La misma nos plantea un drama profundo que conmoverá a todos los espectadores y que sirve para especial lucimiento del actor mencionado.

El Ritz reestrena la cinta "Marly"

Una historia tierna y humana como la vida de los hombres buenos es la que en dramáticas escenas se relata en la película "Marly", y que ahora, en su tercera semana de éxito, sigue causando revuelo en la pantalla del cine Ritz.

Ernest Borgnine y Betsy Blair son los protagonistas de esta obra maestra distribuida por el sello Artistas Unidos.

Heroico "Rescate aéreo" veremos en una película

Desde el viernes la pantalla del teatro Roxy estará ocupada por el recordado y siempre querido Jean Gabin, quien tendrán la oportunidad de apreciar una página auténtica de nuestro reciente pasado, cuando en el transcurso del desarrollo del argumento, hagan revivir las vidas de los heroicos aviadores que desempeñaron su papel en una de las más memorables de batalla para rescatar a sus compañeros, heridos, en la selva.

Protagonizada por Gabin, "Rescate aéreo", se estrenará en el Roxy.

RADIO-PROGRAMA DE HOY

CB 33 — AGRICULTURA
7.00 Informativo matinal.
8.30 Agenda.
9.30 Elías.
11.03 Música folklórica.
13.00 Audición Francia.
14.00 Comentarios internacionales.
18.30 Radioteatro Canadá.
18.30 Club Musical Lucho Gatica
20.00 Sucesos deportivos.
22.35 Tribunal humano.

CB 62 — LA REINA
7.00 Alegre despertar.
8.00 La marcha del mundo
9.00 Concierto matinal.
11.30 Concierto de gala.
16.00 Tarde selecta.
18.15 La hora del Rosario.
20.15 Audición chileno-alemana.
20.30 Marquesa preferencia.
21.30 Reportaje.
22.00 Música selecta hasta 24 hrs.

CB 66 — CHILENA
7.30 Noticiario.
8.00 Melodías internacionales.
10.00 Concierto matinal.
11.30 Bajo una samada.
13.00 Concierto como no pide.
16.15 La voz de Francia.
18.00 Bolsa y noticias.
20.30 Conozca el jazz.
21.45 Belleza, artista CB 66.
0.05 Resumen de noticias.

CB 70 — SANTIAGO
7.30 Boletín informativo.
10.00 Recuerdos de vieja victrola.
11.30 Ritmo tropical.
14.00 Yo lo conocí.
15.30 Solistas instrumentales.
18.00 Club de baile.
19.00 Discos y discófilos.
21.00 Veladas musicales.
22.00 Anecdotario musical.
22.30 Radioconcierto.

CB 89 — CORP. DE COMERCIO
8.00 Noticiario universal.
8.30 Exitos cumbres.
10.00 Lobo de mar.
12.00 Música selecta.
13.35 Gmo. Eduardo Fell
16.00 Conversemos.
21.00 Cocktel.
22.05 Ritmos.
22.00 Concierto nocturno.
23.45 Ultimo noticiario.

CB 93 — NUEVO MUNDO
7.30 Primer informativo.
9.05 Melodías europeas.
10.30 Discotoca de oyente.
12.00 Viva Chile.
14.30 Mocaico español.
17.30 Variedades hora del té.
18.30 Alacino y su compañía.
19.45 Hablando de pesca y caza.
21.30 Radioteatro.
23.00 Diario La Reforma.

CB 97 — PRAT
8.00 Melodías y canciones.
9.30 Recuerdos.
13.00 Almacén de pedidos.
13.00 Antorchas de Italia.
17.00 Mundo Infantil.
18.00 Bailables.
20.50 Sinopsis del deporte.
21.00 Rincón de Gin Nacho.
22.00 Radioteatro episódico.
23.00 Noches de Santiago.

CB 130 — PRES. BALMACEDA
6.30 Informativo matinal.
9.00 Crónica de variedades.
11.00 Sones del trópico.
12.00 Guardia vieja.
15.00 Su orquesta favorita
19.00 Canciones y versos.
19.30 La hora italiana.
21.15 El hombre pájaro.
21.30 Reportaje.
23.30 Música y palabras.

CB 138 — CRUZ DEL SUR
8.30 Música alegre.
9.00 Canciones de la mañana.
10.30 Cantantes famosos.
13.30 Obras para piano.
14.00 El concierto de hoy
16.30 Pantalla panorámica.
18.00 Bailables.
19.30 Canciones de la tarde.
21.40 Alejandro Maghet.
22.00 Gran concierto.

CB 146 — O'HOGGINS
7.00 No me escuche por favor.
9.00 En el hogar de ustedes.
12.00 Revista musical de mediodía.
14.30 Programa millonario.
16.30 Melodías hora del té.
17.00 Tango-club.
19.30 Laureles olímpicos.
20.10 Cocktel de estrellas.
22.00 Rumbo a la libertad.
23.30 Palabras a media voz.

DESTACAMOS PROGRAMAS DE MUSICA SELECTA:
CB 62: 9, 13.30, 16, 22.
CB 66: 10, 13, 14.35, 22.05.
CB 70: 11.30, 14.30, 15.30, 22.30.
CB 138: 10.30, 13, 14, 23.

AGENDA

SANTOS DE HOY — BENIGNO
SANTOS DE MAÑANA — VALENTIN

El TIEMPO

(Redactado a las 20 horas del día 12 de febrero de 1957)

Fuera de la región de los canales en donde se registraron lluvias con vientos fuertes del norte, en todo el país se observaron buenas condiciones atmosféricas con nubosidades en el litoral norte y central. El territorio antártico se mantuvo nublado con precipitaciones locales.

APRECIACION GENERAL

Continuará el buen tiempo en la mayor parte del territorio con nubosidades locales y parciales en la costa norte y central. El extremo austral se mantendrá con lluvias y vientos depresionarios.

ARICA A COQUIMBO: Bueno. Nubosidades locales y parciales. Vientos del oeste y suroeste.

ACONCAGUA A MAULE: Bueno. Nubosidades locales y parciales en la costa. Vientos del sur y suroeste.

CORDILLERA CENTRAL: Bueno.

NUBLE A CHILOE: Bueno. Aumento de la nubosidad en la parte sur. Vientos del sur y suroeste.

GUAFO A EVANGELISTAS: Mal tiempo. Lluvias y vientos muy fuertes del norte.

PUNTA ARENAS: Mal tiempo.

TERRITORIO ANTARTICO: Nevada.

INFORMACIONES DE SANTIAGO

TEMPERATURA DEL AIRE (Día 12).— Máxima: 29,3 grados C., a las 15.40 horas.

Mínima: 13,4 grados C., a las 6 horas.

HUMEDAD RELATIVA DEL AIRE (Día 12).— Máxima: 85 por ciento a las 7 horas.
Mínima: 24 por ciento a las 14.45 horas.

SOL (Día 12).— Salida: a las 6.16 horas.
Puesta: a las 19.38 horas.

LUNA (Día 12).— Salida: a las 18.42 horas.
Puesta: a las 6.00 horas.
Fase: Luna llena el día 14.

TIEMPO PARA SANTIAGO

Bueno.

Guía de URGENCIA

ASISTENCIA PUBLICA — Central, San Francisco 85, fono 69191; Posta N.o 2 (Manín-Chilné), 50061; Posta N.o 3 (Compañía-Chacabuco), 91011; Posta N.o 4 (Irarrázaval - Villaseca), 43360; Posta Providencia (Manuel Montt 383), 45671; Posta San Miguel (Gran Avenida 3204), 51454; Posta La Cisterna (Esperante 0115), fono 23. La Cisterna.

CARABINEROS.— Prefectura General, 60151; Radiopatrullas, 62261.

BOMBEROS.— Santiago, 61171; La Cisterna, 166; Nuñoa, 46297; Quinta Normal, 90114; San Miguel, 53020.

Del 9 al 16 de febrero

Carmen, Permín Vivaceta 2082, Araya Escón, Sta. María 320; Simón, Independencia 455; Sta. Clara, Los Ángeles 2601; Maipo, Recoleta 2151, Pío Nono, Pío Nono 101; San Pablo, San Pablo 1796; Mapocho, Matucana 1056; Maipú, Sto. Domingo 3003; Maranhio, J. Joaquín Pérez 4587; República, B. O'Higgins 2295; Unión, B. O'Higgins 3998; Clun Hípico, B. Encalada 2166; Belén, Díez de Julio 1235; Río Bío, Miguel Cervantes 816; El Mercurio, San Diego, 301; Sta. Rosa, Sta. Rosa 1398; La Rampla, Portugal 497; Sierra Bella, Sierra Bella 2157; El Llano, Gran Avenida 3388; San José, San Ignacio 4293; Neil, Providencia 1312; Suc. Apoquindo, Plaza Los Condes 1985; Plaza España, Irarrázaval 5101; La Capital, M. Claro 2163; Sabel, Diagonal Oriente 3718; Pocuro, República de Cuba 1720; Oriente, Los Leones 2006.

NOTA.— De acuerdo con el artículo 61 del Reglamento de Farmacias, el turno nocturno es solamente para el despacho de recetas y el expendio de medicamentos de urgencia, y será atendido después de las 21 horas por la rejilla correspondiente.

Turno de FARMACIAS

GUIA PROFESIONAL

ABOGADOS

SANCHEZ DEL POZO
Especialmente asuntos y juicios matrimoniales, posesiones efectivas, particiones. Moneda 1157, oficina 78, fono 86813. 11-12.30 y 17.30-19 horas. (GP) H/O F.

MANUEL CARTES
Nulidades matrimonio Divorcios Particiones Huérfanos 1284, 63559 (GP) H/O C.

MESA Y GUERRERO
Abogados. Nulidades matrimonio exclusivamente. Estado 152, oficina 811, 11-13, 18-20 horas. (GP) H/O C.

ELIAS NEGHME RODRIGUEZ
Juicios del trabajo. Ahumada 131 Oficina 318. Fono 88387. (GP) H/O C.

ROBERTO SANHUEZA
Nulidades matrimonio, divorcios, particiones. Bandera 465. (GP) H/O C.

DENTISTAS

Dr MUÑOZ MUJICA
Cirujano dentista. Protesis puente Ahumada 312. Oficina 312 Teléfono 67815. (GP) H/O C.

DENTISTAS

CLINICA DENTAL "CENTRAL" Prótesis inmediata. Trabajos urgentes. Pida consulta a toda hora. Compañía 1068, oficina 1102, teléfono 85702. (GP) H/O C.

MATRONAS

SEÑORA PHERINY
Lord Cochrane 85. (GP) H/O C.

TERESA SANTANDER
Salvador Sanfuentes 2141. Fono 65858. (GP) 16-3 P.

MEDICOS

ABDELKARIM DAVIS
Señoras: ginecología, sexología, psiconeurosis. Consultas, 5-7. Huérfanos 2084. (GP) 16-2 P

Dr. GORGEWSKY
Rayos X. Estómago, hígado, urocopulmonares, diabetes. Compañía 2211. (86850). 14 a 17 horas. (GP) 5-4 P.

Dr. GUTIERRI
Vías urinarias, venéreas Presidente Ríos 85, oficina 22: Alameda, entre San Francisco y Santa Rosa 13-17 horas Teléfono 397981 (GP) 4-4 P

ISIDRO MARTINEZ
Proctología
Ausente en Inglaterra hasta el 3 de Junio 15-3 P

MEDICOS

Dra. LUISA PACHECO PIZARRO
Médico cirujano. Señoras y niños. Consultas de 15 a 18 horas. Natanlei 475. Fono 86762. (GP) H/O K.

DOCTOR GALLEGUILLOS
Rayos X, aparato digestivo, hígado, corazón, pulmón. Consultas, 17-18 horas. Alameda 1155, departamento 738. Teléfono 34731 Fuera de hora. 89601 (GP) H/O C.

Dr. GASTON RAMIREZ
Piel. Manuel Rodríguez 58. Fono 68822. (GP) H/O C.

DOCTORA NAVARRETE
Partos y ginecología. Consultas de 16 a 19 horas. Vienna Mackenna 818. Teléfono 55912. (GP) H/O C.

Dr. ROBERTO MARIN VIVADO
Ano, recto, hemorroides, várices. Agustinas 715, departamento 802. Teléfono 61310 (GP) H/O C.

CLINICA BERMAN
Victoria 1094, esquina San Diego. Teléfono 53060. MEDICINA, cirugía, ginecología, piel, venéreas, ojos, oídos, nariz, garganta, RAYOS X ultratermia, ultravioleta, ... diatermia. dentistas. (GP) H/O C.

ESCOBAR
Tratamientos Huérfanos 757, 86882 (GP) 15-2 P

CAHUAS: ALERGIAS:
Asma, rinitis, urticaria, eczema, reumatismo. Carmen 565, 4 a 6.30 (GP) 17-2 P

MEDICOS

GONDOS
Huesos, articulaciones, fracturas, reuma. Defectos caderas, pies. Phillips 16. 88351. (GP) H/O C.

Dr. CARRENO CAPETILLO
Señoras, partos, Huérfanos 16, 398983-495713. (GP) H/O C.

PRACTICANTES

LUIS ALDUNATE
Curaciones, inyecciones, especialista vías urinarias, previa indicación médica. Teatinos 248, fono 86828, cerca Hotel Carrera.

PEDICUROS

WALDO KRONER
Pedicuro titulado. Merced 864. Fono 83189. (GP) 22-2 L.

LABORATORIOS DENTALES

"RAPIDO"
Soldaduras dentales, terminamos una hora (incluso sábado). Pasaje A. Edwards 29, oficina 111, entrepiso. Entrada por Huérfanos 1011. Teléfono 67376. (GP) H/O C.

Cien representaciones de "La razón final" cumplense el viernes 15 en el Teatro Marú

La Compañía de Comedias de Andrés Vargas y Pury Durante, cumplirá el viernes 15 en función de vermouth y noche, cien representaciones consecutivas de "La razón final", apasionante obra policial del autor chileno Gerardo Lagos del Valle.

Cumplido este interesante record de cien representaciones de "La razón final", el Teatro Marú cerrará sus puertas a fin de que Pury Durante, Américo Vargas y los demás componentes del elenco se tomen un descanso, muy merecido, después de cuatro años de dura y constante labor.

En la curiosa trama policial de "La razón final" participan, además de Pury Durante y Américo Vargas, en personajes de gran interés dramático: Orietta Escámez, Elga Cristina, Calvin Lira, Marcelo Gaete y Juan Carlos Ruiz.

GUIA DEL ESPECTADOR

TEATROS

CONTINENTAL. — Cía. de Rev. Picaresca.

IMPERIAL. — Cía. de Revistas Pi-

PETIT REX. — Cía. de Comedias "El champagne tuvo la culpa".

OPERA. — Compañía de Revistas Bim Bam Bum.

MARU. — Compañía de Américo Vargas. La razón final.

BATCH. — Noche 22 horas.— Las penas de Euridice. (Con Enrique Guitart).

CINES

ALAMEDA. — R.: El escudo negro. Agregados.

ALCAZAR. — (En reparaciones).

ALMAGRO. — R.: Carnaval con 5 bolas. Las diabólicas. Agregados.

ALHAMBRA. — R.: Lo que se gusta al mundo. Melba. El motín del Caine.

AUDITORIUM. — R.: Festival de Jorgia.

AMERICA. — R.: La patrulla temeraria. Sangre y luces. Forja de ilusiones.

ANDES. — (En reparaciones).

APOLO. — R.: Tres hombres en una vida. Lola, la piconera. Bajo el cielo de Brasil.

ASTOR. — M., V. y N.: Por primera jornada. Agregados y Noticiarios.

AVENIDA MATTA. — R.: El último acto. La carga de los lanceros. El amor al arena.

BANDERA. — M., V. y N.: Estación de servicio. Noticiarios.

BALMACEDA. — R.: La más hermosa del mundo. Las diabólicas. Agregados y Noticiarios.

BAQUEDANO. — R.: La maldición del olivo. El botín trágico.

BLANCO ENCALADA. — R.: El último acto. Falsa justicia. Pinocho.

BRASIL. — R.: Wakamba. Amor desenmascarado.

CAPITOL. — R.: Pinocho. Wakamba. Casaca roja.

CENTRAL. — M., V. y N.: La dicha de ser mujer.

CARRERA. — R.: No me platiques más. El vizconde de Montecristo.

CERVANTES. — 15, 18, 20.15 y 22.30 horas: Mozart.

COLON. — R.: Festival de Cantinflas. Ni pobres ni ricos. La bella de Cádiz y Agregados.

CINELANDIA. — R.: Al principio fue pecado. Agregados.

CONTINENTAL. — M., V. y N.: Que sea feliz.

CITY. — R.: Mi amante es un bandido. Noticiarios.

CLUB DE SEÑORAS. — R.: Tortura. El precio de una traición.

CHILE. — R.: Festival de Cantinflas. Sangre y luces. Ni pobres ni ricos.

DANTE. — M., V. y N.: Los indios. Amor en las sombras. Noticiarios.

DIANA. — R.: La mujer y el mar. Sentencia de muerte.

DIECIOCHO. — R.: El tonto del barrio. El diablo Bwana. La bala justa.

DUANA. — V. y N.: La caída de un ídolo.

EL GOLF. — V. y N.: Tierra de Faraones.

EL SALTO. — R.: Tú y las nubes. Cerebro infernal. El rey de la frontera.

ESMERALDA. — R.: Corsario de Triunfo. Ni pobres ni ricos. Sangre y luces. Agregados.

FLORIDA. — 11, 13, 15.30, 19 y 22 horas: Picnic.

HOLLYWOOD. — R.: El circo de 3 pistas y Agregados.

IDEAL CINEMA. — (Descanso del personal).

LAS LILAS. — V. y N.: Mañana lloraré y Noticiarios.

LIRA. — R.: Los gavilanes. Luna sin cuartel. La conquista del espacio.

LIBERTAD. — V. y N.: Cía. de Rev. Gran: Un rincón en el cielo.

LO CASTILLO. — V. y N.: La calle de la esperanza.

LUX. — R.: Veinte mil leguas de viaje submarino. Noticiarios.

MARCONI. — R.: Almas perdidas y Noticiarios.

MAIPO. — R.: No me platiques más. El vizconde de Montecristo.

METRO. — M., V. y N.: Mañana lloraré. Noticiario Metro.

MIAMI. — R.: El monstruo vengador. Agregados.

MINERVA. — R.: Angustia de un querer. Agregados.

MISAFLORES. — R.: El tesoro del Amazonas. Manos agresoras.

MISTRAL. — R.: Una mujer apasionada. La fiera dormida.

MONUMENTAL. — R.: La carga de los lanceros. El último acto. La bella de Cádiz y Agregados.

MODERNO. — R.: Donde manda el diablo. Tanganyika. Cara a la muerte.

NACIONAL. — R.: La bella de Cádiz. Ni pobres ni ricos. Festival de Cantinflas y Agregados.

NORMANDIE. — R.: París es siempre París. Violetas imperiales.

NOVEDADES. — R.: Su última misión. La melodía del desierto. Serenata española.

O'HIGGINS. — R.: La más bonita del mundo. Las diabólicas y Agregados.

ORIENTE. — M., V. y N.: Honoria, la amante del bárbaro.

PACIFICO. — M., V. y N.: Obsesión. Agregados y Noticiarios.

PRAT. — R.: Ni pobres ni ricos. Festival de Cantinflas. Corsario de Tripoli. Funerales de Gabriela Mistral y Agregados.

PALACE OVALLE. — R.: Los cuatro desconocidos. El jurado del crimen. Gog, el monstruo de cinco manos.

PLAZA. — M., V., S. y N.: Viaje a Italia.

PEDRO DE VALDIVIA. — 18.30 y 22 horas: Gangster en fuga.

PRINCIPAL. — R.: Dibujos. Noticiarios y Agregados.

PORTUGAL. — R.: Ni pobres ni ricos. Festival de Cantinflas. Corsario de Tripoli.

REAL. — M., V. y N.: Y murió tres veces. Noticiarios.

REGINA. — M., V. y N.: Frontera siniestra.

REPUBLICA. — R.: El rey de la frontera. Cerebro infernal. Tarzán y la cazadora.

REX. — M., V. y N.: Alejandro el Magno. Noticiarios.

RITZ. — C. 15: Marty.

RIALTO. — R.: El desierto viviente. El monstruo de la ciénaga.

RIVIERA. — R.: Regreso del infierno.

ROXY. — R.: Soy culpable.

ROMA. — R.: La llanura purpura. Armado hasta los dientes. Agregados.

SAN ANTONIO. — R.: Cinco dedos y Agregados.

SANTA LUCIA. — 14, 16, 18.45 y 22 horas: El guardián enmascarado.

SEPTIEMBRE. — R.: Los lirios de Barba Azul. Mulata.

SANTIAGO. — M., V., S. y N.: El bello durmiente.

SAN MIGUEL. — R.: La carga de los lanceros. La burla del diablo. El último acto.

SAN MARTIN. — R.: Helena de Troya. Noticiarios y Agregados.

SAO PAULO. — R.: La historia del Rock and Roll y Noticiarios.

SUR. — R.: El príncipe negro y Agregados.

TOESCA. — M., V. y N.: El caso Mauritius. Agregados y Noticiarios.

VALENCIA. — R.: La rebelión de los colgados. Testigos del crimen y Amor envenenado.

VERDI. — R.: La estatua de carne. Mulata. Agregados.

VICTORIA. — M., V. y N.: Alejandro el Magno.

VIENA. — R.: Siete novias para siete hermanos. Lo que el cielo nos da.

WINDSOR. — M., V. y N.: El día D. y Agregados.

YORK. — R.: Pasión indómita.

El City exhibe hoy "Mi amante es un bandido"

La llamaban la reina Maverick: reina porque era seductora y apasionante; Maverick, por su valentía que al igual que el intrépido héroe manejaba el revólver, peleaba y montaba a caballo con destreza masculina.

Este es el papel que caracteriza Barbara Stanwyck en el film que extrena hoy el City: "Mi amante es un bandido", una magnífica versión de la célebre novela de Zane Grey.

"Y... murió tres veces" estrenará hoy el Real

Totó es uno de los mejores cómicos que nos ha entregado la cinematografía italiana. Este astro de la risa aparecerá hoy en el cine Real con la escultural Silvana Pampanini en el estreno de "Y... murió tres veces". Esta historia plena de situaciones que provocan la risa a cada instante, tiene picardía, sensualidad y audacia.

Adriana Benetti tiene una destacada actuación en este film.

Sofía Loren protagoniza "La dicha de ser mujer"

La sugerente e insinuante Sofía Loren, con el cotizado actor Charles Boyer y la nueva revelación, Marcello Mastroianni, cumplen una actuación destacada en la película ítalo-francesa "La dicha de ser mujer" que Columbia Pictures estrenará hoy en el Teatro Central.

Tanto Sofía Loren, como Charles Boyer, y el nuevo astro Marcello Mastroianni tienen oportunidad de realizar un trabajo admirable en un buen argumento.

"Svengali" irá a Las Lilas mañana

De una conversación entre dos famosos novelistas nació la idea de escribir "Trilby", la célebre obra literaria que se convirtió ahora en película bajo el título de "Svengali". Hildegarde Neff encabeza el reparto de esta producción fotografiada en magníficos colores y en metroscope. Los destacados actores Donald Wolfit y Terence Morgan tienen a su cargo los roles masculinos de la película.

El estreno de esta cinta se llevará a cabo, mañana jueves, en el teatro Las Lilas.

Cintas Columbia siguen con éxito

Inicia hoy una tercera semana de exhibiciones triunfales en el Florida la cinta "Picnic" con William Holden y Kim Novak en los papeles principales. Igualmente mantiene su éxito en el Sao Paulo "Historia del rock and roll", también en tercera semana del ritmo loco que entusiasma a todos. Asimismo hoy inicia otra semana de exhibiciones en el continental la cinta mexicana "Que azar feria", con Lucho Gatica, Miguel Aceves Mejía y Rosita Quintana.

LLEGA EL NIÑO PRODIGIO DEL CINE ESPAÑOL. — Oficialmente se nos confirmó ayer la noticia de que el lunes próximo llegará a Santiago, por vía aérea, el famoso actor español de nueve años, Pablito Calvo, intérprete principal de "Marcelino, pan y vino", una producción del cine peninsular que ha triunfado clamorosamente en Europa y varios países de América. El niño actor viene a visitarnos deseoso de conocer la impresión que causará en el público chileno el estreno de su primer gran éxito cinematográfico, ya que en esos mismos días se estrenará en la capital "Marcelino, pan y vino". Su actuación en esa película le colocó de inmediato entre las principales figuras de la pantalla hablada en castellano, conquistando un premio especial en el penúltimo festival de Cannes. Puede darse por adelantado que muchos niños santiaguinos acudirán el lunes próximo al aeropuerto de Los Cerrillos a recibir a Pablito Calvo, el actor infantil que ha asombrado al mundo entero.

El monodrama del SATCH consagra al notable actor español Enrique Guitar

En cada nueva representación que ofrece Enrique Guitart de la pieza del escritor brasileño Pedro Bloch, "Las manos de Euridice", el público lo aplaude con el mismo entusiasmo con que lo ovacionó la prensa y los críticos especializados, cuando la dio a conocer por primera vez en Santiago.

Y es que "Las manos de Euridice" es una obra que no sólo gusta a los que conocen las leyes del teatro y las dificultades que ofrece el monologar durante dos horas sin fatigar al auditorio. El drama de Bloch está concebido y realizado para llegar a la sensibilidad de toda clase de público, y esto es lo que hace que, hasta el menos ducho en técnica escénica, salga del teatro satisfecho de haber presenciado una obra que lo entretuvo y le permitió ver el trabajo de un actor de excepcionales facultades histriónicas.

"Las manos de Euridice" sigue representándose en el Teatro SATCH todos los días, únicamente en la noche, a las 22 horas; pero los sábados y domingos, para satisfacer la curiosidad del público, se representa dos veces: en vespertina, a las 19, y en nocturna, a las 22 horas.

El Golf exhibe hoy film "Tierra de los Faraones"

Decenas quizás egipcias y miles de esclavos muestran cómo se arrastraron a lo largo del Nilo millones de pesadas piedras para construir la Gran Pirámide, en la película "Tierra de Faraones".

Brillantísimas características de Jack Hawkins y Joan Collins quienes se destacan entre un formidable reparto de 11 mil actores. Desde hoy se presenta en el cine El Golf.

"Cinco dedos" con James Mason hoy al San Antonio

En lo tocante a dramatismo y la emoción es difícil imaginarse una película que sobrepase a "Cinco dedos" el gran drama de la Fox, que desde hoy se exhibirá en el cine rotativo San Antonio. Es la verídica historia del más formidable ejemplo de espionaje que se haya revelado jamás hasta la fecha. James Mason, Danielle Darrieux y Michael Rennie, actúan en este film.

ALAMEDA HOY — Av. B'Higgins 2987 — Fono 91254 — Rotativo de 1 P.M.
CINES UNIDOS
EL AMOR ARMÓ SU BRAZO — EL ESCUDO NEGRO — CinemaScope — Technicolor
Por mar y por tierra, cruzando fronteras y blandiendo espadas hasta arrancar el trono y conquistar a la dueña de su corazón.
TONY CURTIS — JANET LEIGH — DAVID FARRAR — BARBARA RUSH — HERBERT MARSHALL

HOY — Gran Cine ASTOR — Fono 39302
"DESDE EL PRIMER INSTANTE EN QUE TE VI, SONE, PLANEE Y CONSPIRE PARA QUE POR IMPOSIBLE QUE PARECIERA, ME AMASES TAMBIEN"
Richard TODD · Jean PETERS
en "Por Siempre Jamás"
Del libro de CATHERINE MARSHALL
Extra: "RESCATE AEREO"
EN EL INCOMPARABLE CinemaScope DE 20th CENTURY FOX CON SUS 4 BANDAS DE SONIDO MAGNETICO Y EN GLORIOSO Color por De Luxe
(MAYORES Y MENORES)

HOY
NOCHE 10.15
EL ESPECTACULO QUE AGOTA DIARIAMENTE LAS LOCALIDADES
ENRIQUE GUITART
EN SU GENIAL CREACION
LAS MANOS DE EURIDICE
SATCH
SAN DIEGO 246
FONO 89350

METRO · LAS LILAS
BANDERA 141 TELEF. 83161 — PLZA LORETO COUSINO TELF. 43316
3.— 6.15 y 8.30 P.M. — HOY — 3.45, 7.— y 10.— P.M.
LOCALIDADES NUMERADAS EN VENTA
3ra SEMANA TRIUNFANTE
SOLO PARA MAYORES
La M-G-M presenta
MAÑANA LLORARÉ
Estrellas SUSAN HAYWARD — RICHARD CONTE — EDDIE ALBERT · JOAN FLEET
UNA PELICULA M-G-M
en METROSCOPE
Metro Goldwyn Mayer

LAS LILAS — PLZA LORETO COUSINO TELF. 43316
SOLO PARA MAYORES
¡MAÑANA! ESTRENO EXCLUSIVO
EN COLORES
SVENGALI (El amo de Trilby)
Estrellas HILDEGARDE NEFF — DONALD WOLFIT — TERENCE MORGAN
en METROSCOPE
NEFF-WOLFIT-MORGAN
Metro Goldwyn Mayer

HOY REAL — Matinée y Vermouth 6 — Noche 10
¡LA PELICULA DE LAS MIL CARCAJADAS!
La Escultural SILVANA PAMPANINI
Y... MURIO TRES VECES
PICARESCA — SENSUAL — AUDAZ — COMICA
Una historia plena de situaciones que provocan la risa a cada instante...
Y EL COTIZADO COMICO ITALIANO TO-TO con ADRIANA BENETTI
DISTRIBUYE: CINEMATOGRAFICA SELMAN LTDA.

HOY CENTRAL
3 · 6.30 Y 9.45 P.M.
SEDUCTORA... INTRIGANTE... TODO HOMBRE DEBE TEMERLE...
SOPHIA LOREN · CHARLES BOYER
MARCELLO MASTROIANNI en
LA DICHA DE ser mujer
(LA FORTUNA DI ESSERE DONNA)
la película de ALESSANDRO BLASETTI
(Sólo Mayores)

HOLLYWOOD HOY — Av. Irarrázaval 2900 · Fono 42389 — Rotativo 2 P.M.
CINES UNIDOS
AQUI VIENEN DOS PAYASOS EN UNA GLORIOSA PAYASADA
DEAN MARTIN y JERRY LEWIS
HAL WALLIS presenta en
"EL CIRCO DE 3 PISTAS"
VISTAVISION — PARAMOUNT PICTURES
Con JOANNE DRU — ZSA ZSA GABOR
TECHNICOLOR

Ganadora también del PREMIO ESPECIAL de la Oficina Católica Internacional de Cine en el Festival de Cannes
EL ACONTECIMIENTO CINEMATOGRAFICO 1956
4
HECHT LANCASTER presents MARTY
Hits your kind of guy in your kind of picture!
MARTY — A HECHT-LANCASTER production
PREMIO MAYOR
HOY · 3ª Semana
Cine RITZ
FUNCIONES ROTATIVAS

HOY SANTIAGO
MATINEE 1.45
SELECTA 4
VERMOUTH 6.30
NOCHE 10 P.M.
TIN-TAN
con LILIA DEL VALLE Y MARCELO
¡TERROR DE LOS DINOSAURIOS! ¡CAMPEON OLIMPICO DE LA EDAD DE PIEDRA!
LAS BARBARAS AVENTURAS DE UN CAVERNARIO ROMANTICO AUTENTICO INVENTOR DEL MAMBO
PELMEX
"EL BELLO DURMIENTE"
(MAYORES)

ULTIMA PAGINA DE ESTA EDICION
Edición de 16 páginas.— Precio $ 30.—

LA NACION

MIERCOLES 13 DE FEBRERO DE
SANTIAGO DE CHILE

Copérnico y Darwin

NICOLAS COPERNICO

Un día como hoy en 1473, hijo de un modesto panadero, nació en Thor, Polonia, Nicolás Copérnico.

Y, justamente 526 años después, en Shrewsbury, Inglaterra, nacería Carlos Darwin.

Es curioso que en un mismo día nacieran los dos hombres que, con Einstein, vendrían a trastornar más las teorías hasta entonces existentes entre los hombres, desde el cristianismo.

Ambos habían sido ya adivinados, no sólo por los griegos que todo lo inventaron y todo lo descubrieron, sino por el gran poeta Lucrecio, en su "De rerum Natura".

Pero a ellos correspondió la formulación científica de lo que en los otros sólo había sido una genial intuición.

El célebre astrónomo polaco demostró el doble movimiento de los planetas sobre sí mismos y alrededor del sol. El sistema copernicano vino a derrumbar la teoría hasta entonces sustentada de que la tierra era el centro del universo.

Sus teorías fueron condenadas por la Iglesia como contrarias a las Sagradas Escrituras.

Pero, hasta nueva orden prevalecen como exactas, y desde ese entonces sabemos que la tierra no es sino un planeta insignificante dentro del sistema solar y apenas un grano de polvo de la galaxia de que tal sistema forma parte.

Por su parte, el naturalista y fisiólogo inglés, con su obra "Del origen de las especies por vía de selección natural", aparecida en 1859, vendría a colocar al hombre en su exacto sitio dentro de la zoología, o más bien dicho, dentro de la naturaleza.

Fue un rudo golpe para las ideas existentes hasta la época y la teoría se impuso entre burlas y luchas sin cuartel.

Si creyéramos en la Astrología, podríamos decir que es hoy, pues, un día muy feliz para el progreso de las ciencias y muy nefasto para los prejuicios.

CARLOS DARWIN

"¡Diablos! Me han robado la billetera!"

Traductores

Un buen traductor es acreedor a los mayores aplausos, a los mayores premios y a las mayores aclamaciones. Pero, ¡qué pocos hay que sean acreedores a ellos! Nada convence tanto de la dificultad que hay en traducir bien como la multitud de traducciones que nos sofocan. ¡Y cuán pocas son, digo, las que merezcan llamarse buenas, pero ni aún tolerables! En los tiempos que corren es desdichada la madre que no tiene un hijo traductor. Hay peste de traductores; pero casi todas las traducciones son peste. Son unas malas y aún perversas traducciones gramaticales, que a buen librar queda estropeada la lengua traducida como aquella que se traduce, pues se hace de las dos un patagorrillo que causa asco al estómago francés y da ganas de vomitar al castellano. Ambos desconocen su idioma; cada uno entiende la mitad, pero ninguno todo.

P. ISLA.

VERSOS AGRADABLES

Estos rumores...

ESTOS rumores, estos
leves susurros conocidos
de cielos, hojas, vientos y oleajes
son mis aires mejores, ya felices
o confesadamente melancólicos.

Vuelvo a encontrarlos, vuelvo
a sentirlos tan míos
después de tan alegres y cansados
recorridos por tierras veneradas
que eran mi vida antigua,
la clara vida cuando mis cabellos
al sol volaban libres, sin temores.

Aquí están prolongados
en lamentos que fueron mi lenguaje,
en onduladas sílabas o en largas
conversaciones o en subido llanto.

Nada como sentirse comprendido,
enlazado, mezclado, arrebatado
por este misterioso idioma de los bosques,
de la mar, de los vientos y las nubes

Ya es una sola voz, una gargania
sola la que susurra,
la que viene y se va rumoreando.

Uno el sonido del total concierto.
Vuelve el poeta al aire de sus aires.

RAFAEL ALBERTI

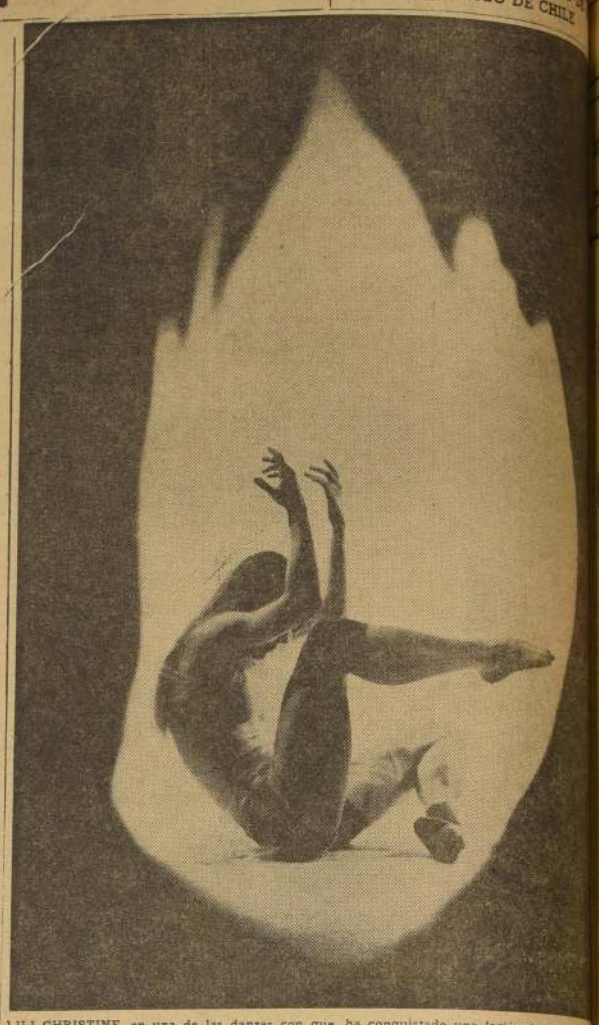

LILI CHRISTINE, en una de las danzas con que ha conquistado una legión de admiradores en Ciudad de los Rascacielos.

Diablillos y Diablitas

¿Llevas todo lo que vas a necesitar en la escuela?

¡Sí, papito!

Efemérides de hoy

13 DE FEBRERO

588.— Las Pandectas.
1322.— La quinta mujer de Barba Azul.
1523.— ¡Qué horrendo crimen!
1571.— El más grande orfebre del mundo.
1633.— Galileo, víctima de la Inquisición.
1700.— Prisionero por enamorarse.
1811.— El fin de la Real Audiencia.
1812.— "La Aurora de Chile".
1813.— Juan Martínez de Rozas.
1817.— El Ejército de los Andes.
1883.— Muere Wagner.
1934.— Monumento a la prensa nacional.

LAS PANDECTAS.— Constitución de Justiniano ordenando la redacción del Código a diez jurisconsultos.

LA QUINTA MUJER DE BARBA AZUL.— Ejecución de Catalina de Howard, quinta esposa de Enrique VIII de Inglaterra, al descubrir éste que había tenido relaciones sospechosas con dos o tres galanes antes de su matrimonio. Era una manera de quedar libre con cualquier pretexto por malo que fuera, porque bien pudo percatarse de ello en el momento de casarse. Los maridos de hoy aunque ser menos tiranicos y a nadie se le ocurre mandar a su mujer el castigo.

¡QUE HORRENDO CRIMEN!.— Real Cédula de Carlos V perdonando a Juan Sebastián Elcano "el crimen" de haber vendido el buque a él confiado, extremo al que le empujó la penuria en que vivía, hecho que el mismo interesado puso en conocimiento del emperador, que no había contestado anteriormente a ninguna de sus reclamaciones sobre abono de pagos.

EL MAS GRANDE ORFEBRE DEL MUNDO.— Benvenuto Cellini, el más grande orfebre del mundo, muere en Florencia, en cuya Loggia se conserva su David, una estatua muy hermosa.

GALILEO, VICTIMA DE LA INQUISICION.— Galileo es detenido en el Palacio de la Inquisición de Roma.

PRISIONERO POR ENAMORARSE.— Nace en Koenigsberg, Federico Trenck, aventurero de existencia curiosa y atormentada y enamorado de la Princesa Amelia, hermana de Federico el Grande.

EL FIN DE LA REAL AUDIENCIA.— La Real Audiencia de Santiago es reemplazada por una Corte de Justicia.

"LA AURORA DE CHILE".— Aparece el primer número de "La Aurora de Chile".

JUAN MARTINEZ DE ROZAS.— Muere don Juan Martínez de Rozas, ilustre patriota, uno de los precursores de la Independencia, nacido en Mendoza.

EL EJERCITO DE LOS ANDES.— Entra en Santiago la vanguardia del Ejército de los Andes, vencedor de Chacabuco. El público les tributaba el más entusiasta recibimiento.

MUERE WAGNER.— En Venecia muere Ricardo Wagner, el revolucionario músico alemán, tan discutido. Resucitó muchas antiguas leyendas alemanas y todo el panteón germánico. Sus obras son muchas. Entre ellas "Tannhauser", "Lohengrin", "El Buque Fantasma", los "Maestros Cantores de Nüremberg", la "Tetralogía", etc. Había nacido en Leipsig y tomó con la protección de Luis de Baviera.

MONUMENTO A LA PRENSA NACIONAL.— El monumento a los escritores de la Independencia que había estado en la Alameda sobre un pedestal de piedra con cuatro figuras de bronce, que fueron destruídas en la huelga de 1905, se trasladaba al sitio que hoy tiene en el Parque Forestal, sin su pedestal. Estas antiguas figuras a que aludimos eran cuatro, de galvanoplastia y solo dos de ellas, algo mutiladas se encuentran aún en la galería interior de la entrada monumental del Cerro Santa Lucía, por la Alameda.

¿Por qué me has llamado? Ayer te dije que hoy no estaría en casa!

Trece estampas de doña Inés de Suárez

Su primera visión, recordada en las crónicas de su vida, fue cuando tenía diez años, en 1517, y presenció en Tordesillas la entrevista de Don Carlos (V) con su madre, Doña Juana, cuya razón ausente dio tanta tristeza a los habitantes de palacio aquella mañana...

Casada con un gentilhombre, embarca hacia Tierra Firme y participa con él en la Expedición de Quesada, en la cual el frío, el hambre y la angustia en busca de El Dorado, se unen después a las trágicas noticias de sus seres queridos, confusas, lejanas y lentas...

Su deseo de proteger y de considerarse indispensable en la ambición de su dueño y señor, la lleva por Panamá al Perú, camino del Cuzco, en cuyos parajes distantes, comienzan sus pesares, cuando las nieblas de la fiebre sacaron a su amado de este mundo...

A partir de este suceso adverso, que la dejó sola y sin apoyo, se inicia el destino novelesco de su vida, al darse a la insólita tarea de reparar la indumentaria de los conquistadores, uno de los cuales era el capitán don Pedro de Valdivia...

La bella armonía de sus encantos, su imaginación y su tenacidad para buscar una salida a su desesperación, maravillaron el alma del extremeño, que vio representada su mirada azul, en la audacia, en la abnegación y en el sacrificio, que tenían sus sueños...

Así fue como comenzó, con el patrocinio de este capitán, el viaje lento e interminable de Doña Inés, como "doméstica" en la Expedición de la Conquista de Chile, que al cruzar el ... poblado, ávido de rumores y de presencias, era tan penoso caminar, respirar, ver, pensar...

Su imagen de mujer creadora de la vida que la divinidad prolonga en el espacio y en el tiempo, a través de la existencia de los seres, le dio aquella intuición que era capaz de penetrar con su claro conocimiento, en los cuerpos y en las almas...

La emotividad de su ser, que la hacía sentir las alegrías y los dolores de los demás, su coraje y su atracción al sufrimiento, hicieron que su heroicidad realizara esa decapitación providencial que salvó a Santiago aquella primavera...

El deseo de imponer su voluntad a quienes le rodeaban y su ardorosa obstinación de preservar los bienes de la Colonia, después del siniestro, hizo que esos valerosos hombres cedieran ante aquel sublime precepto: "Lo que quiere la mujer, lo quiere Dios..."

Su señuelo de heroína apasionada mantuvo cautivo el amor de Don Pedro, hasta su desposorio con Don Rodrigo de Quiroga, con el cual, según decía: "Enlazó su vida para seguir cumpliendo en estos confines la sagrada misión que Dios le había encomendado..."

El solar de Doña Inés hasta su muerte en 1580, fue la esquina noreste de Monjitas con San Antonio. Su piedad la hizo crear a las Agustinas, y erigir la Hermita de Nuestra Señora de Monserrat, en "recuerdo y expiación de un amor que las leyes no pudieron sancionar..."

Más tarde en 1572, al comenzar la construcción de la Iglesia de San Francisco, expresaba: "Yo quiero que este templo sea por muchos siglos la " admiración de las gentes, y " que se venere en su altar " mayor la Virgen que nos " acompañó desde el Cuzco..."

Con su último pensamiento, lejano cuatro centurias, nos legó lo más puro de su espíritu. Deseaba que la recordasen tal " como ella había sido, porque " su anhelo mayor era permanecer viviente no en la posteridad, sino de aquellos a quienes amó y de quienes fue amada..."

INES DE SUAREZ

(Homenaje del Instituto de Conmemoración Histórica en el Aniversario de la Fundación de Santiago.)

Santiago, 12 de febrero de 1957.— Humberto Medina Parker, Secretario General.

Miscelánea instructiva

ALGUNOS HOMBRES de ciencia son de opinión que Plutón, considerado planeta desde su descubrimiento en 1930, es en realidad un satélite de Neptuno que se "fugó". De esta suerte, la Tierra sería uno de ocho, y no de nueve, planetas.

—oOo—

EL MAS PEQUEÑO reactor termo-nuclear (Bombe-H) que se pudiera construir de acuerdo con la técnica actual, produciría calor para generar cinco veces la cantidad de electricidad que se produjo en los Estados Unidos en 1954.

—oOo—

LAS TRUCHAS arco-iris, introducidas en los ríos de Nueva Zelandia desde América, crecen hasta un tamaño tal que no caben en las cestas de los pescadores. Algunos ejemplares exceden el peso de 11 kilos.

—oOo—

HAY APROXIMADAMENTE 2 mil millones de billones de moléculas en una gota de agua de buen tamaño.

—oOo—

EN LA CIENCIA lo importante es modificar y cambiar nuestras ideas a medida que la ciencia progresa.— CLAUDE BERNARD.

—oOo—

GRAN BRETAÑA tiene una proporción más alta que cualquiera otra nación del mundo, de personas que viven en ciudades. Dicha proporción es muy próxima al 81 por ciento.

La Condesa de Ségur, abuelita encantadora

No hay casi un niño que no haya tenido alguna vez en sus manos en las colecciones de Novelas Rosa, los libros de la Condesa de Ségur.

Esta dama era hija del general ruso Rostopchine, y se había casado con el Conde de Ségur, de quien tuvo siete hijos.

De ahí salió, como era de esperarse, una gran cantidad de nietos.

La condesa los quería mucho y los regaloneaba.

Y se puso, como todas las abuelitas, a contarles cuentos.

El tema de los cuentos eran los propios niños, sus padres, o, bien, gentes conocidas.

No todos fueron tratados con mucha bondad, tal vez justamente para poner ejemplos de cómo no se debía ser.

La abuelita Sofía vio que su yerno se iba como diplomático a Londres, y pensó que sus nietos Maleret no gozarían ya de sus cuentos. Tuvo así la idea de escribirlos.

Su primer libro fue "Nuevos cuentos de hadas" y el manuscrito pasó a Inglaterra.

Un amigo la instó a publicarlo y a este primer libro siguió "Un buen Diablito", y luego, muchos otros, el más notable de los cuales es "Gribouille", o la buena intención fracasada, y "Las Memorias de un Asno", el más gracioso.

Mme. de Ségur era una persona extremadamente pulcra en su aseo y con ideas de higiene muy desarrolladas para su tiempo.

Era una abuelita entretenida, cariñosa, poco cargosa y que no indigestaba a los nietos.

La hemos querido recordar como un buen ejemplo para tantas otras.

"¡No moverse, un momentito!..."

El cristianismo y los pájaros

También el Cristianismo ha bendecido y ha santificado a los pájaros. La paloma abre las alas sobre los altares. La Edad Media les atribuía un vago instinto religioso: decíase que ayunaban el día del Viernes Santo, hasta que surgían las primeras estrellas. LA LEYENDA DORADA está llena de pájaros, amigos de los santos, hermanos legos emplumados de los monjes, huéspedes familiares de los cenobitas. En obsequio de éstos recobraban el don de los auspicios. Cuando San Baldric buscaba un retiro solitario, un halcón voló sobre él, como invitándolo a que lo siguiera; el santo caminó con los ojos en el aire, se detuvo cuando lo vió detenerse y fundó su ermita allí donde se posó el halcón (Montfaucon). El vuelo circular de un pichón trazó el plano del monasterio de Hautvillier. San Dunstan, el monje irlandés, oraba cierto día en la entrada de su gruta, con los brazos en cruz; un pájaro lo creyó una figura de piedra y descendió a poner en una de las abiertas manos del monje. Este no quiso defraudar la confianza de la inocente avecilla; permaneció inmóvil, extático, y aguardó para bajar los brazos a que el huevo estuviese incubado y a que el polluelo saliese del cascarón. Los hagiógrafos de San Francisco de Asís cuentan, entre las virtudes del santo, su amor hacia los pájaros. Los FIORETTI nos lo presentan rodeado de un nimbo de golondrinas, a las cuales educa en el amor de Dios. Hermanitas mías, que no sabéis hilar ni coser— les decía—, amad a Dios, que os ha vestido de plumas y que os ha hecho volar en el cielo. Y las avecillas, posándose en sus hombros, refugiándose en su capucha, deteniéndose en las manos estigmatizadas, acompañaban su cántico cual notas de un órgano aéreo. En otra ocasión rescató a unas tórtolas torcaces de manos de un mozo que iba a venderlas en el mercado: —¡Oh buen hombre! —le dijo—. Dámelas para evitar que estas pobrecitas aves, que en la Sagrada Escritura son el símbolo de las almas humildes, castas y fieles, caigan en manos crueles que las harían morir. El mozo, conmovido, le entregó las tortolitas: el santo las acogió en su seno y comenzó a hablarles tiernamente:— ¡Oh tortolitas mías, sencillas, inocentes y castas! ¿Por qué os dejais coger? Quiero salvaros de la muerte y fabricaros nidos, a fin de que tengáis polluelos y os multipliquéis, según el mandamiento de nuestro Creador. Y les construyó nidos y las tortolitas empezaron a poner huevos y a incubarlos delante de los Hermanos, cual si hubiesen sido gallinas habituadas a la domesticidad. Y nunca se fueron hasta hasta tanto que San Francisco, con su bendición, les dio licencia para emprender el vuelo.

PAUL DE SAINT-VICTOR.

Risas y Sonrisas

El pugilista tenía muchas probabilidades de conquistar el título de campeón si se entrenaba empeñosamente, pero no había manera de alejarlo de la vida nocturna de Nueva York. Finalmente, el manager se vio obligado a hablarle claro.

—O suspendes tus andanzas nocturnas hasta después de la pelea —le dijo—, o cancelaré el encuentro, basándome en que no estás en forma.

El boxeador se comprometió a seguir los consejos del manager, y las cosas marcharon a la maravilla durante una semana; pero sucedió que el manager encontró a su pupilo que entraba sigilosamente al campamento ... cuatro de la madrugada.

—A ver, ¿cuál es la ... que has fabricado esta ... preguntó irritado el ...

—Oí un ruido —repuso ... xeador— y me levanté ... riguar de qué se trataba.

—Bueno, pero le ... que estás vestido de ...

—Pensé que pudiera ... señorita coqueta.

—oOo—

Otra cosa que los ... res no han explicado ... lo que interrumpía el ... de la invención del ... "Cincinnati Enquirer"

Palabras Cruzadas

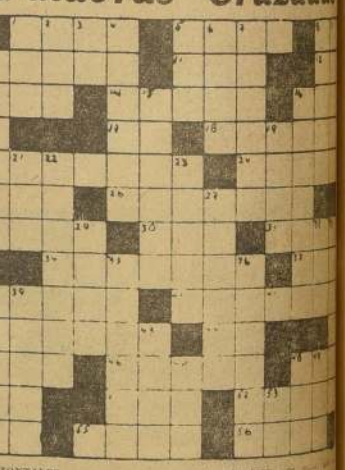

HORIZONTALES

1.—Sacrificio que hace el sacerdote ante el altar.
5.—Existencia.
8.—Repetido, voz con que se nombra al padre. (Inv.)
10.—Lo contrario de perder.
11.—Pasión que mueve a la cólera.
12.—Consonante.
13.—Reza.
14.—Igualar o comparar dos cosas.
16.—Preposición.
17.—Se encuentra. (Inv.)
18.—Nombre de mujer.
20.—Siderero.
24.—Célebre general romano, asesinado en medio del Senado.
25.—Manifiesta alegría.
26.—Gordo.
28.—Todo instrumento ofensivo y defensivo. (Inv.)
30.—Letra del alfabeto griego.
31.—El primer hombre.
34.—Que tiene el mismo tono o sonido.
37.—Ahora.
38.—Vestidura de los abogados y magistrados en el Tribunal (Pl.)
40.—Nombre de mujer.
42.—De atorar.
44.—De saber.
45.—Cada una de las partes en que se divide el año.
46.—Pelota de viento.
48.—Lo contrario de bonita.
50.—Terminación verbal.
51.—Repetición del sonido.
52.—Río en su especie. (Inv.)
54.—Artículo.
55.—Elevación que forma la superficie del agua agitada (Pl.)
56.—Destino.

VERTICALES

1.—Gran masa de agua salada que cubre la mayor parte de la tierra.
2.—Rey anglosajón de Wessex, autor de un Código que sirvió de base al de Alberto Magno. (849 a 726).
3.—Sociedad anónima.
4.—Provisión de armas.
5.—Planta trepadora cuyo fruto es la uva.
6.—Alambrine, ... ojo ... a la ...
7.—Pertenencia a ...
8.—Paga.
9.—Arrepentimiento.
10.—Agujero por donde ...
15.—Avidas.
18.—Aumentativo ...
19.—Tabla con ...
21.—Faltándole la ... monía religiosa.
23.—Clavija de ...
27.—Ceremonias ...
29.—Criadero de ...
32.—Balrado. (Inv.)
33.—Altar.
35.—Célebre ... de varios ... (La Católica) ... lia.
36.—Que delatan.
38.—Especie de ... na de mar.
39.—(Mariano). ... meriñeos.
43.—Extras.
47.—Artículo.
48.—Final.
49.—Uno en inglés. (Inv.)
53.—Compañía ...

EL PUZZLE DE ...