

Fundado
el 14 de
enero de 1917

LA NACION

Santiago, Lunes 15 de Mayo de 1972

Año LV N° 19.878

SEMANA	PRECIO:
Provincia Santiago	E° 2.30
Otras Provincias	E° 2.50
DOMINGO	PRECIO:
Provincia Santiago	E° 3.00
Otras Provincias	E° 3.20

Se distancian los punteros:

COLO COLO Y UNION "CABEZA A CABEZA"



La acertada nota gráfica de nuestro compañero Oscar Rosales muestra el instante en que el escurridizo puntero derecho y capitán de Colo Colo, Caszelly, se pierde un gol que ya todos aclamaban. El arquero Díaz y el defensa Contreras no llegaban al balón. El disparo salió escasamente desviado por el vertical izquierdo. Atrás, Beiruth que había colocado ese balón pese a la presencia de Cruz, está calido. Gran segundo tiempo brindó Colo Colo a su hinchada ayer en Nuñoa.

Voló" nuevamente su bala:

QUO VADIS, ROSA MOLINA?



parece ser básquetbol pero lo es, y demuestra lo fue el partido Unión Española con Deportes Aviación. En los unos-Unión sólo calidad y en los otros— sólo deseo de triunfo. El "rojo" Torres y los de Aviación lo demuestran.

BAJO INTENSA LLUVIA
SE JUGO EL
CLASICO SUREÑO

RAUL PINO,
NUEVO D.T.
DE EVERTON

SAINT GEORGE, CAMPEON
ESCOLAR DE ATLETISMO



LA FINAL de 5 x 80 metros planos infantil fue muy reñida entre representantes del Colegio Verbo Divino y S.S. CC. Manquehue. Venció el cuarteto de S.S. CC. con un tiempo de 50.7

Boxeo amateur:

CHILE Y CUBA
A COMBO LIMPIO

RESULTADOS
DEL FUTBOL

PRIMERA DIVISION

COLO COLO.	3	O'HIGGINS	0
U. CALERA	3	MAGALLANES	2
G. CROSS	2	EVERTON	2
CONCEPCION	0	NAVAL	0
U. CATOLICA	2	U. SAN FELIPE	1
HUACHIPATO	1	U. DE CHILE	1
ANTOFAGASTA	4	WANDERERS	1
LA SERENA	2	RANGERS	0
U. ESPAÑOLA	6	L. SCHWAGER	2

SEGUNDA DIVISION

OVALLE	0	AUDAX	0
SAN ANTONIO	3	PALESTINO	3
AVIACION	2	SANTIAGO	2
COLCHAGUA	2	IBERIA	0
INDEPENDIENTE	1	SAN LUIS	1
L. ROSSEL	3	COQUIMBO	1
NUBLENSE	2	FERROVIARIOS	0

CAMPEONATO PROFESIONAL 1972

PARTIDOS FIGURA EQUIPOS COMENTARIO

Everton 2 Green Cross 2

CANCHA: Estadio Municipal. PAGO: 5.463 personas. RECAUDACION: \$96.677. SOCIOS: Everton: 550; Green Cross: no registró. GOLES: Primer tiempo: 10 minutos. Quinteros (G). Segunda etapa: 14 minutos. González (G). Tercera etapa: 19 minutos. Martínez (E) y 27. Carrasco (E). EXPULSION: Sobre los 26 minutos del segundo tiempo, se expulsó a Moisés Sili de Green Cross.



DAVID HENRY

EQUIPOS: Everton (2): Tapia, Pinilla, A. González, Lastra, y Escobar; Martínez y Escudero; Aretxabala, Carrasco, Henry y López. Entrenador: Salvador Arenas. Green Cross (2): Salinas, Bobadilla, Magna, Farfán y Bravo; Cortázar y Silva; Pinto, Quinteros, Peñaloza y V. M. González. Entrenador: Gastón Guevara.

ARBITRO: Walter Krauss.

En la octava fecha del campeonato de primera división, consiguió Everton su primer punto y con ello, no deja condición de colista absoluto, pero a lo menos abre un horizonte algo más claro. El empate logrado por el elenco viamarino es valioso, ya que no sólo lo obtuvo frente a un contendidor de buen fútbol como es Green Cross, sino que lo mereció por el espíritu de lucha que mostraron sus "hombres", quienes de "capitán a pájaro" rindieron como hasta ahora no lo habían hecho. Además, es significativo que el cuadro hubiera tenido el temple suficiente para no entregarse cuando la cuenta le era claramente adversa.

Unión Calera 3 Magallanes 2

CANCHA: Estadio La Calera. PAGO: 4.632 personas. PAGO: \$63.820. SOCIOS: Magallanes 32; La Calera 630.



FERNANDO ESPINOZA

LA CALERA: Casco, González, Mesías, Cano, y Álvarez; J. Herrera, y Tapia; Arancibia, Díaz, (Mena), Martínez y Saavedra. MAGALLANES: Astorga, Pizarro, Laube, Posenatto, y Soto, Leiva y V. Arias (Ortega); Barria, Olivares, Espinoza y Aravena.

ARBITRO: Horacio Garrido

Un buen partido que duró sólo cuarenta minutos. En efecto, la primera fracción nada ofreció al público local y sólo en el segundo se "vio" fútbol en La Calera. Fue en esta fracción cuando las ofensivas mostraron su poder de gol, especialmente Calera, equipo que no sólo logró empatar sino obtener una ventaja de 3 a 1, marcador que fue disminuido en parte por "Polilla" Espinoza en brillante acción individual. Pero eso de nada servía frente a la defensa calerana, la que, fundamentalmente, gracias a González logró detener siempre los afanes albeleses.



EQUIPO DE POSTA INFANTIL DEL HISPANO AMERICANO que consiguió un excelente tercer puesto y con un tiempo de 51,7 para los 80 metros x 5 competidores.

En Torneo Atlético Escolar:

EL TRIUNFO FUE PARA COLEGIO SAINT GEORGE

Le faltó este año el marco escolar que tuvo el año pasado. Ausencias de barras restaron brillo al certamen. Ricardo Gevert, en disco, la mejor marca con 36.48 metros en categoría intermedia.

SIN EL BRILLO de otros años, se realizó este último fin de semana en la pista del Estadio Nacional el XVII Campeonato Inter Escolar Masculino Preparatorio de Atletismo, bajo la organización perfecta del Club Atlético Santiago.

Y si decimos perfecta porque realmente así lo fue. Todo entregado al segundo a la prensa. Incluso los resultados generales con el puntaje final, fue proporcionado a los pocos minutos de haberse corrido la última prueba. Una tarea, un trabajo en equipo perfecto.

Y sin embargo, en el entusiasmo, en la organización de las barras que otros años fueron el mayor y mejor espectáculo no estuvo este año presente ese espíritu colegial. Sólo algunos liceos particulares portaron banderas de sus colegios, pero sin gorros, sin corbatas, sin uniformes como había ocurrido en años anteriores.

Este certamen en el que participaron Colegios Fiscales y Particulares no hubo un nivel técnico muy alto, no se quebró ningún récord y la mejor marca fue la que puso en el lanzamiento del disco el joven atleta del Colegio Alemán, Ricardo Gevert, hijo del atleta internacional en la misma especialidad. El joven discóbolo registró una marca de 36.48 metros, muy por debajo de su marca habitual, pero en todo caso para su edad y su categoría representa sin duda una actuación lucida.

Nuevamente fue el Colegio Saint George el ganador de la prueba con un total de 192,75.

puntos, seguido por Sagrados Corazones de Manquehue con 139,50 puntos.

Saint George triunfó en Categoría Superior y en Intermedia, mientras que en la Categoría Infantil venció el Colegio Sagrados Corazones de Manquehue con 61 puntos seguido del Verbo Divino con 42 puntos. En la serie preparatoria triunfó Verbo Divino con 42 puntos, segundo Notre Dame con 21,50 puntos. En esta serie se clasificó tercero el Instituto Nacional con 17 puntos.

Los resultados registrados en la segunda etapa realizada ayer en la mañana en la pista del Estadio Nacional, fueron los siguientes:

SALTO LARGO INTERMEDIA
1° Jorge Medina, Sem. Chill 5,98
2° Cristián Rodríguez SS. CC. 5,93
3° J. Antonio Mennassian C. Alemán, 5,90.

100 METROS PLANOS INTERMEDIA SEMI FINALES 1a. Semi Final
1° Cristián Bailey SS. CC. 1,8
2° Pablo Castro, C. Alemán, 2,0
3° Luis Henríquez, Hameric, 2,2

2a. Semi Final
1° Alberto Jadue, C. Alemán, 1,6
2° Juan Marconi, N. Aguilera, 2,1
3° Luis Sanhueza, Hameric, 2,1.

3a. Semi Final
1° Carlos Regonesi, S. George, 1,7

2° Claudio de la Molen, J. Bosco, 2,3
3° Enrique Raymond, SS. CC., 2,5.

100 METROS PLANOS SUPERIOR FINAL
1° José Ventura, Kent, 1,4
2° John Cussen, SS. CC., 1,6
3° Rafael Machereone, Kent, 1,8

50 METROS PLANOS PREPARATORIA FINAL
1° Luis Etchepare, SS. CC., 7,3
2° Carlos Cuhrebovich V. Divino, 7,4
3° Rogelio Campusano, N. Dame, 7,4

80 METROS PLANOS INFANTIL FINAL
1° Jaime Cerda, Hameric, 9,7
2° José Argüello SS. CC., Manq. 9,9
3° Osvaldo Saint Marie V. Divino, 10,0

600 METROS PLANOS INFANTIL FINAL
1° Eduardo Sotomayor SS. CC. Manq. 1,36,9
2° Paulo Infante, S. George, 1,37,6
3° José Martínez, Hameric, 1,41,6

Rectificación.
El atleta Eugenio Smith de Seminario de Chillán pasa a ocupar el 5° puesto con el tiempo de 1,41,9.

800 METROS PLANOS SUPERIOR FINAL
1° Ronald Highert S. George, 2,03,4
2° Fernando Rodríguez, Sem. Chill, 2,04,6
3° Francisco Riroroco B. Arana, 2,07,7

SALTO ALTO INFANTIL
1° Roberto Moya, Hameric, 1,55
2° Osvaldo Sainte Marie V. Divino, 1,50
3° Alejandro Silva, V. Divino, 1,45

100 METROS PLANOS INTERMEDIA FINAL
1° Carlos Regonesi, S. George, 11,5
2° Alberto Jadue, C. Alemán, 11,6
3° Cristián Bailey SS. CC. Stgo, 11,7

SALTO LARGO SUPERIOR
1° Pablo Pérez S. George, 6,34
2° Carlos Espinoza B. Arana, 5,80
3° Andrés Bottinello

LANZ.DISCO INTERMEDIA
1° Ricardo Gevert Col. Alemán, 36,48
2° René Peralta N. Aguilera, 28,74

3° Roland Bergman N. Aguilera, 29,48

POSTA 5x80 METROS PLANOS
1° Equipo SS. CC. Manquehue 50,7
2° Equipo Verbo Divino 50,8
3° Equipo Hispano Americano 51,7

POSTA 4x100 METROS PLANOS SUPERIOR
1° Equipo SS. CC. Stgo 46,5
2° Equipo Barros Arana 46,7
3° Equipo Kent 47,3

PUNTAJES CATEGORIA PREPARATORIA
1° Verbo Divino 42 puntos
2° Notre Dame 21,50
3° Inst. Nacional 17
4° Seminario Chillán 16,75
5° SS. CC. Manquehue 15,56
6° SS. CC. Alameda 14,00
7° Inst. Humboldt 10
8° Juan Bosco 8
9° Inst. Barros Arana 7,50
10° S. George 0,75

CATEGORIA INFANTIL
1° SS. CC. Manquehue 61 puntos
2° Verbo Divino 42
3° Hspa. Americano 41
4° Saint Georges 32
5° Seminario Chillán 21
6° San Agustín 19
7° Barros Arana 12
8° Notre Dame 8
9° SS. CC. Stgo. 5
10° Inst. Humboldt 4
11° Scuola Italiana 1

CATEGORIA INTERMEDIA.
1° Saint George's 83 puntos
2° SS. CC. Stgo. 44
3° Seminario Chillán 44
4° Nido de Aguilas 35
5° Colegio Alemán 31
6° Notre Dame 24
7° SS. CC. Manquehue 23
8° Barros Arana 10
9° Verbo Divino 9
10° Hspa. Americano 8
11° San Agustín 6
12° Inst. Nacional 4
13° Juan Bosco 5
14° Liceo M. B. 2

CATEGORIA SUPERIOR.
1° S. George's 77 puntos
2° Barros Arana 44
3° SS. CC. Stgo 40
4° SS. CC. Manquehue 40
5° V. Divino 30
6° Kent 26
7° Sem. Chillán 19
8° Notre Dame 16
9° Col. Alemán 12
10° Nido de Aguilas 8
11° M. Bulnes 8
12° San Agustín 5

PUNTAJE GENERAL
CAMPEON SAINT GEORGE'S 198,75 puntos
VICE SS. CC. Manq 139,60
3° V. Divino 123
4° SS. CC. Stgo 103
5° Seminario Chillán 100,75
6° Barros Arana 73,50
7° Notre Dame 69,50
8° Hispano Americano 49
9° Colegio Alemán Stgo 43
10° Nido de Aguilas 35
11° San Agustín 35
12° Kent 26
13° Inst. Nacional
14° Inst. Humboldt
15° Juan Bosco 13

ASCENSO

Nublense 2

Ferrovianos 0

CANCHA: Estadio Municipal de Chillán. PUBLICO: 3.043 personas. RECAUDACION: \$27.154. SOCIOS: Nublense 683; Ferrovianos 34. ARBITRO: Hugo Durán. EQUIPOS: Nublense (2): Anabellón, Marín, Ríos, Saavedra y Contreras; Lara y Cerna; Iturza, Mitchell, Gómez (Manosalva) y L. Bravo. Ferrovianos (0): Guzmán, Eyzaguirre, Pavéz, Toro y Navarro; Ampuero y Álvarez; Soria, Romero, L. Sánchez (Helo) e I. Lara. GOLES: Primer tiempo: 44 minutos. Gómez (N). Segunda etapa: 7 minutos. Mitchell (N). Penal perdido. Sobre los 37 minutos del segundo tiempo, Manosalva sirvió un tiro penal, que convirtió Guzmán. Inobjetable triunfo logró Nublense en su reducto ante ferrovianos, en un match discreto desde el punto de vista técnico, pero interesante por el afán con que lucharon ambos cuadros. Dentro de esta tónica de fútbol vehemente fue el cuadro chillanino más agresivo y de ahí que hubiera su ataque complicado bastante a la reaguerría ferrocarrilera, en la que destacó el meta Guzmán. El gol que consiguió Gómez casi al término del primer tiempo, aclaró el panorama de Nublense, que hasta esos instantes dominaba, pero sin poder doblegar al arquero santiaguino. Posteriormente el segundo tanto logrado por Mitchell aseguró prácticamente el triunfo del cuadro local.

(Luis Cáceres, Corresponsal)

Lister Rossel 3

Coquimbo 1

CANCHA: Estadio Municipal de Cauquenes. ARBITRO: Pedro Araya. PAGO: Aproximadamente tres mil quinientas personas. INDEPENDIENTE: (1): Sepúlveda, Muñoz, Avila, Cerda, Donoso, Rongero, Astete, G. Parada, Pinochet, Gutiérrez y Rojas. SAN LUIS (1): Duarte, Escudero, Pérez, Alamos, Lobos, Morales, Vergara, Verdugo, Vega, Beta y López. GOLES: Primer Tiempo 30' Romero (Independiente). Segundo tiempo: 51' Vergara (San Luis). EXPULSADOS: Segundo tiempo: 34' Avila (I), 45' Parada (I) y Lobos (S.L.).

Todo estuvo contra Independiente. Tuvo que luchar contra errores del arbitro, contra su propio nerviosismo y contra la desventaja numérica al quedar con dos jugadores menos, por expulsión de Avila y Parada. Teniendo una ventaja mínima en el marcador, Independiente pudo aumentar a los 43' del segundo periodo, cuando el juez sancionó un penal a su favor que desperdició Romero.

Cuando el triunfo parecía definitivo salió el contrataque quilatano en el minuto 51 que decretó la igualdad. Gentileza de Radio Maule.

S Morning 2

Aviación 2

CANCHA: Estadio Municipal de San Fernando. Publico: 1.155 personas. Recaudación: \$9.257. Socios: Deportes Colchagua 236; Iberia 1. Arbitro: Ricardo Keller. Equipos: Deportes Colchagua (2): Marín, Spicito, Barrientos, Aguilar y G. Gutiérrez; Moris y Torres; Pira, Calderón, L. Méndez (Orellana) y C. Gutiérrez. Iberia de Los Angeles (0): San Martín; Faúndez, Ramírez, García y Pinto; Peralta y T. Méndez; Ferrán, Paredes, Salazar (Heredal) y Abazurza. GOLES: Segundo tiempo: 22 minutos, autogol de García ante un recio remate de Carlos Gutiérrez. 24. Calderón. Resultado final: Colchagua 2; Iberia 0.

Ciertos problemas encontró Colchagua en su propósito de derrotar a Iberia de Los Angeles. Problemas derivados fundamentalmente de la disposición táctica defensiva con que afrontó el elenco angelino al cotejo. Prácticamente durante todo el primer tiempo y gran parte del segundo, el dominio territorial perteneció al cuadro colchagüino, cuyo ataque se creó numerosas posibilidades de gol, que no se concretaron. Sin embargo, el dominio y la presión futbolística a través de un autogol marcado por el defensor iberiano, García y de un tanto anotado por Calderón, con los cuales aseguró el equipo local, los dos puntos en juego, que tanto necesitaba. (Tito Marín, Corresponsal)

Independiente 1

San Luis 1

CANCHA: Estadio El Bosque. ARBITRO: Oscar Valencia. EQUIPOS: AVIACIÓN (2): Lobos, Galaz, Espinoza, Villarreal, y Cárdenas; Valenzuela (Méndez), Carvallo y Motta (González); Antequera, Pizarro y Batemales. SANTIAGO MORNING (2): Godoy, Rosales, Ramírez, Quiroz y Capot (Núñez). GOLES: Primera etapa, a los 21 minutos Chávez. Segunda etapa, a los 18 minutos Núñez, empató, aumenta a los 21 de penal S. González. Un segundo encuentro brindaron los conjuntos de Aviación y Santiago Morning, en que el marcador final señala un equilibrio en las posibilidades en base a la excelente actuación que le cupo a Antequera. Pero estas ocasiones fueron desbaratadas por la segura defensa iberiana. La oncenista visitante llegó menos, se entreteuvo más, pero aprovechó las oportunidades para quebrar la defensa azul negra. El penal de Nocetti, sufrió la expulsión de Pío González, lo que motivó la salida de Quiroz que le dio más fuerza al mediocampo y mejoró el juego propio.

Colchagua 2

Iberia 0

TABLA DE POSICIONES

SIGUE DE BLANCO Y ROJO

Lugar	Equipos	P.J.	P.G.	P.E.	P.P.	G.F.	G.C.	Pts
1°	Colo Colo	8	6	1	1	22	8	13
1°	U. Española	8	6	1	1	16	5	13
3°	La Serena	8	5	1	2	13	9	11
3°	Huachipato	8	4	3	1	11	7	11
5°	Concepción	8	4	2	2	13	5	10
5°	U. Católica	8	4	2	2	11	10	10
5°	La Calera	8	4	2	2	19	15	10
8°	Magallanes	8	4	1	3	16	11	9
8°	U. de Chile	8	4	1	3	15	10	9
8°	Green-Cross	8	3	3	2	14	10	9
11°	Antofagasta	8	4	0	4	15	13	8
11°	San Felipe	8	4	0	4	14	15	8
13°	Naval	8	2	2	4	8	16	6
14°	L. Schwager	8	2	1	5	8	20	5
14°	O'Higgins	8	1	3	4	7	11	5
16°	Rangers	8	2	0	6	8	16	4
17°	Wanderers	8	1	0	7	4	18	2
18°	Everton	8	0	1	7	4	20	1

SEGUNDA DIVISION

	P.J.	P.G.	P.E.	P.P.	G.F.	G.C.	PTS
Ovalle	7	4	2	1	10	5	10
San Luis	7	4	0	2	8	6	9
Audax	7	2	5	0	14	9	9
San Antonio	7	3	3	1	11	8	9
Palestino	7	4	1	2	12	12	9
Ferrovianos	7	2	3	2	10	9	7
Colchagua	7	3	1	2	8	7	7
Nublense	7	2	3	2	8	7	7
Coquimbo	7	2	2	3	11	11	6
Independiente	7	1	4	2	8	12	6
L. Rossel	7	0	4	2	7	7	6
S Morning	7	0	5	2	13	15	5
Iberia	7	1	2	4	6	13	4
Aviación	7	0	4	3	8	11	4

TELEFONOS DE URGENCIA

POSTAS INFANTILES	INVESTIGACIONES
Hosp. Roberto del Río 377333	Radiopatrullas 715584
Hosp. Manuel Arriarán 52681	715765
Hosp. Calvo Mackenna 492323	84764
POSTAS ADULTOS	CARABINEROS
CASA CENTRAL 382244	Prefectura General 60151
Posta 2 Área Sur 50061	Radiopatrullas 62261
Posta 3 Área Poniente 91011	
Posta 4 Área Oriente 43360	BOMBEROS
La Cisterna 561454	Santiago 61171 y 60141
Providencia-Las Condes 257216	La Cisterna 581122
San Miguel 561454	Conchalí 370793
Inst. Traumatológico 832711	Mapu 571212
	Nuñoa 40052
	Quinta Normal 732222
Hospital Siquidrico 371031	San Miguel 53020

Pedro Pérez:

DISCRETO REGISTRO DEL CAMPEON MUNDIAL

El plusmarquista cubano de salto triple registró sólo 16,80 metros

LA HABANA, 14 (AFP).— Un discreto desempeño cumplió anoche el plusmarquista mundial del Triple Salto, el cubano Pedro Pérez Dueña, la gran atracción de la segunda jornada del "Memorial Barrientos" que se disputa en el Estadio Universitario aquí.

Su demostración de 16,80 metros en esta XXIII Edición del clásico local de Atletismo, en el que participan atletas de la URSS, Checoslovaquia y Jamaica, además de Cuba, estuvo 60 centímetros por debajo del registro que le dio la primicia mundial durante los Panamericanos de Cali, Colombia. No obstante su esfuerzo constituyó una nueva marca para el evento.

La jornada sabatina relativamente pobre en cuanto a resultados destacados, la salvó el nuevo récord nacional en la prueba del Decatlón impuesta por el cubano Jesús Mirabal, con 7.341 puntos y la "performance" del checoslovaco Tomas Hungwinth en los 800 metros planos masculino cuyo tiempo de 1.50,4 igualó la marca establecida previamente en el "Barrientos".

He aquí otras demostraciones en campo y pista:

Impulso de la Bala (F): T. Tugushi Lamara (URSS), 14,32 metros.

Lanzamiento del Disco (M): T. Gujashvili Gurán (URSS), 58,72 metros.

800 metros planos (F): T. C. Truete (Cuba), 2.11,1.

200 Metros Planos (F): T. D. Bluffield (Jamaica), 24,79. 2. C. Laura (Cuba), 24,7.

Panamericano de Judo:

SHIOZAWA, CAMPEON POR TERCERA VEZ

BUENOS AIRES, 14 (P).— El brasileño Lhofo Shiozawa retuvo por tercera vez consecutiva el Campeonato Panamericano de Judo, en la división de Pesos Mediano, al imponerse al argentino Antonio Gallina en el combate final.

En la Categoría Liviana, el argentino Hipólito Elias, se adjudicó el título de Campeón Panamericano, al derrotar en la final al brasileño Ulro Makakeba.

El evento Panamericano de Judo finalizará el próximo martes con los combates correspondientes a las series semifinales y finales de las divisiones pluma y libre.

Judokas de ocho países compiten en este VII Campeonato Panamericano de Judo, en las divisiones de Brasil, Chile, Ecuador, Panamá, Perú, Uruguay y Argentina.

Otros resultados de los combates disputados en la segunda jornada del Campeonato Panamericano de Judo:

El argentino Jorge Valentini ganó por decisión al uruguayo Ricardo Rodríguez.

El brasileño Ulro Makakeba derrotó al peruano Raúl Carabobo por decisión.

El argentino Hipólito Elias se impuso por decisión al brasileño Encon Liandro, subcampeón del Peso Liviano.

Paso a las semifinales por sorteo el chileno Hugo Castillo.

El argentino Jorge Valentini superó al brasileño Ulro Makakeba por decisión.

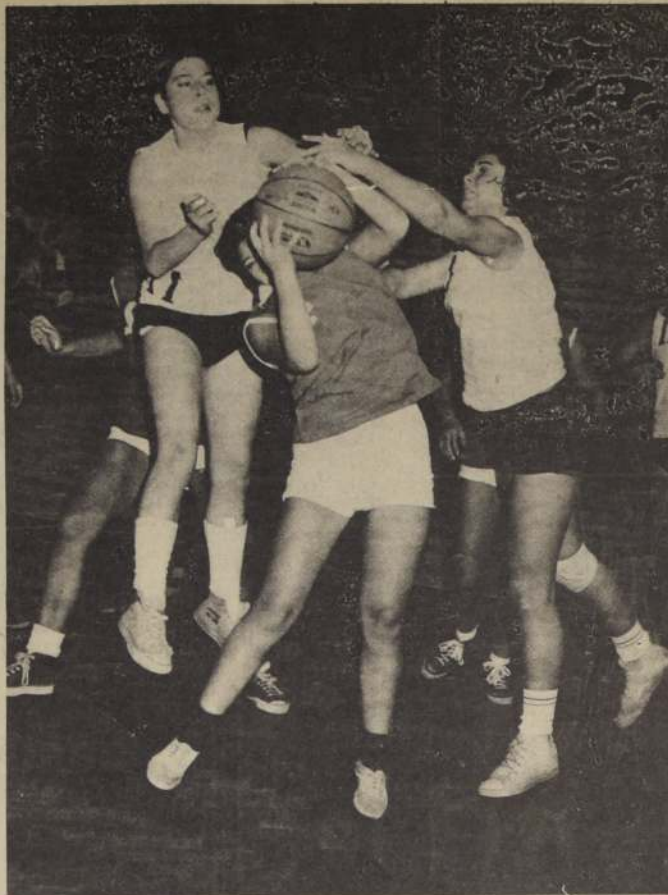

EL LICEO Dario Salas "copa" la cancha... y así gana.

Básquetbol Femenino de la "U":

INSTITUTO CULTURAL, LO MEJOR DE LA 1.ª FECHA

El Liceo Dario Salas y la Normal Abelardo Núñez se repartieron los otros triunfos.

Y se inició definitivamente la actividad basquetbolística metropolitana. Con encuentros válidos por el Torneo de la Universidad de Chile, del Campeonato de Apertura de la Asociación Santiago —ambos femeninos— y con la continuación del Torneo de Preparación masculino, que organiza también la Asociación Metropolitana, se cerró una nueva fecha, rica en marcadores y en encuentros.

Jugándose ayer en más de cinco gimnasios capitalinos el básquetbol se mostró en su verdadera dimensión. Se mostró a la luz pública como un efectivo deporte de masas y que, gracias a su difusión, permite confiar cada día más.

TORNEO DE LA "U"

El primero en iniciar este fin de semana las actividades del baloncesto fue el torneo femenino que organiza la Universidad de Chile.

Con tres partidos, uno Juvenil y dos de Honor, se inició la primera fecha de un evento que cuenta con la participación de 27 quintetos, todos los cuales muestran parecidas posibilidades para obtener el título definitivo.

En el primer partido de la tarde del sábado, jugado en el tradicional Gimnasio Nataniel, el elenco representativo del Liceo Dario Salas venció inobjetablemente al equipo del Liceo 11, pese a que en las postrimerías del encuentro las liceanas del N° 11 mostraron un gran poder de recuperación que, pese a todo, "chocó inevitablemente con la 'gran figura' del Dario Salas, la juvenil Gerda Herrera, de sólo 17 años, jugadora que anotó nada menos que 23 puntos para su equipo.

El marcador final, de 30 a 27 favorable para el Liceo Dario

Salas indica entonces, con claridad mediana, lo justo del triunfo. Mostró mayor poder como conjunto, a lo largo de todo el encuentro y, además de ello, mostró una gran figura: Gerda Herrera, jugadora de un extraordinario tiro de media distancia.

Y luego los triunfos correspondientes a la Normal José Abelardo Núñez y al Instituto Cultural —del Banco del Estado— quintetos que superaron por 46 a 32 y 54 a 30 a los elencos representativos de Pedagogía Básica y Técnicos Deportivos respectivamente. Del triunfo de la Escuela José Abelardo Núñez poco se puede decir. Mostró desde los inicios del encuentro una superioridad "de cancha" que no

pudo ser paliada por sus rivales y, aparte de ello, mostró a dos de sus buenas figuras. Soledad Gómez y Nancy Martínez.

jugadoras que se dieron maña para anotar nada menos que 32 puntos entre ambas, cifra que desde ya bastaba para alzarse con el triunfo.

Y luego vino la final que, honradamente, poco tuvo de match estelar. El quinteto del Instituto Cultural, bajo las órdenes de Lucho Pérez, destacado entrenador de nuestro medio, no tuvo problemas para derrotar al quinteto de Técnicos Deportivos, elenco que sólo pudo oponer deseos de triunfo y nada más. El marcador final, de 54 a 30 así lo indica y, más que eso, demuestra claramente que el conjunto de Luis Pérez es uno de los que con más posibilidades puede optar al título final.

LAS FALLAS

Pero, como en todo, la jornada no fue perfecta. Pese al empeño, al empuje y a la incipiente técnica que en él se muestra faltó algo fundamental: el público.

Las barras, desgraciadamente, no acompañan un torneo que es o debería ser esencialmente de todos, de cada uno de aquellos que ven sus colores defendidos en el parquet... y eso se nota. Y es por eso también que circuló el rumor de un premio: un galardón que sería entregado, a términos del torneo a aquel equipo que durante su desarrollo mostrara la mejor "barra"... y la idea es buena. No se puede dejar sólo a un quinteto que, a la postre, defiende el interés, el orgullo y el afán de triunfos de toda una institución.



SIN PROBLEMAS el Técnico Cultural, quinteto que se "muestra" como posible campeón.

Básquetbol Masculino:

LO DE SIEMPRE: UNION Y BATA SIN PROBLEMAS

Los mejores elencos capitalinos vencieron en Mini, en Infantil y Superior a Deportivo Aviación y Quinta Normal respectivamente.

Y en el Torneo de Preparación Masculino se dio la lógica... o la costumbre... en el Gimnasio Nataniel los equipos de Unión Española, en sus categorías Mini, Infantil y Honor superaron sin problemas a los quintetos representativos de Deportivo Aviación, en tanto en Gasco, los equipos de Thomas Bata hacían lo propio con los elencos de Quinta Normal Unido.

EN EL NATANIEL

El primer triunfo para los hispanos lo lograron los "mini". Con un muy buen juego, para la escasa edad de cada uno de los jugadores, los representantes de "la roja" superaron derrotando sin problemas a los del Deportivo Aviación por un marcador que muestra a las claras la superioridad: con 32 puntos a 6 partió el equipo hispano a los camarines y eso, pese a lo que se diga o haga, demuestra la superioridad de este equipo que, posiblemente, lleve en sí el germen de una nueva "Unión de astros"... Y para ello está Patricio Sibilla, hijo de Domingo Sibilla conocido basquetbolista nacional, que al igual que su padre, optó por continuar en esta disciplina... y puede hacerlo.

Y aparte de él están Iván Donato, un pequeño que no tuvo obstáculos para anotar 10 puntos y que, en unión con Francisco Martínez anotó 6—supo dar a su equipo una solidez muy superior a la mostrada por los "aguiluchos", quienes pudieron mostrar sólo a Andrés Casals, jugador que pese a haber anotado sólo 2 puntos se mostró como un buen elemento pese a su pequeña estatura.

Y en Infantiles ocurrió lo mismo... aún cuando con dificultades.

Los representantes de Unión, bajo el mando de Edgardo Arizmendi, jugador hispano de reconocida trayectoria y capacidad, no tuvieron problemas para mantenerse siempre con el marcador a favor pese a que, en las finales del encuentro, el quinteto de Aviación mostró una "garra" que pocas veces es posible pensar en Infantiles. Con un deseo de triunfo que ganó el aplauso del escaso público, los pequeños de "la celeste" trataron por todos los medios de vencer pero no lograron hacerlo. Las indicaciones provenientes de la banca, y la capacidad aún impulsada de los de Unión pudo mucho más y, a la postre, pese al resultado estrecho de 17 a 15 el triunfo de Unión fue merecido. Buen ejemplo del trabajo a futuro que realiza la institución hispana.

Y en la categoría superior un abuso.

Los invictos de Unión, dirigidos siempre por Juan Ostoi, no tuvieron problemas para derrotar



Y UNION como siempre, "llenando" la cancha e impidiendo jugar... Difícil rival para los "aguiluchos".

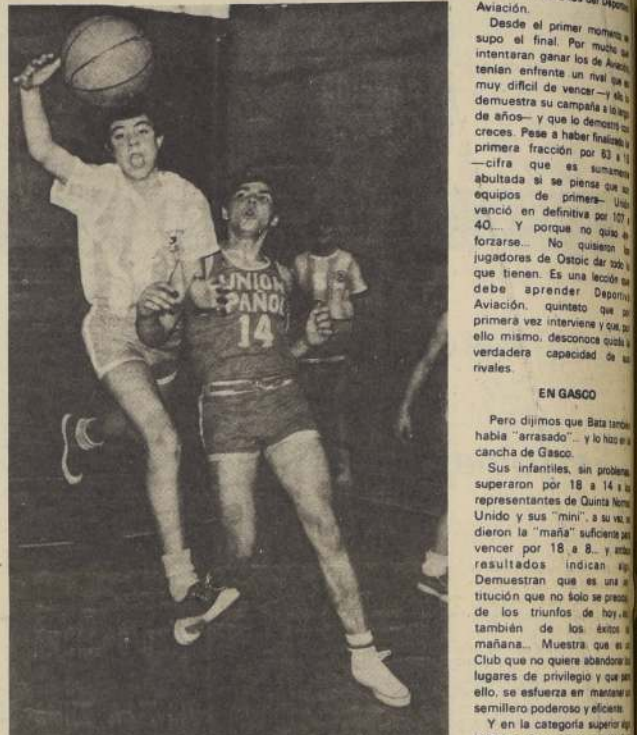

POCA TECNICA, pero mucho entusiasmo. Los infantiles pueden ser la "sorpresa" de aquí a poco tiempo.

Dice Clemente Sánchez.

"VOY A MATAR A SHIBATA"

Disputan el título mundial de la categoría pluma el 19 de mayo, en Tokio

TOKIO, 14 (AFP).— El japonés Kuniaki Shibata, campeón mundial pluma (versión WBC), escogió el más peligroso contendiente para exponer su corona el próximo 19 de mayo aquí.

Los comentaristas boxísticos reconocieron esto hoy al ver en entrenamiento ayer sábado al mexicano Clemente Sánchez, retador del Campeón Mundial de la WBC.

Sánchez impresionó tremendamente a los expertos en su primera sesión de entrenamiento desde que llegó aquí cruzando guantes en cuatro asaltos con dos plumas locales.

La crónica deportiva de los días

rios nipones destacaban hoy la eficacia de los cortos uppercuts del mexicano, quien vapuleó bastante a sus sparrings japoneses.

Sánchez ocupa el puesto número dos en el escalafón mundial de la WBC para su división.

El mexicano se concentró en sus homicidas uppercuts en los primeros dos asaltos de guantes, pero cambió para los dos asaltos restantes adoptando una postura defensiva.

Cuando terminó la sesión, el sparring estaba completamente groggy, atestiguando de la eficacia de los upper izquierdos del púgil mexicano.

Los expertos advirtieron a Shibata que tendrá que cuidarse mucho de los cortos upper izquierdos de Sánchez, especialmente disparados desde las sogas.

"Si Sánchez conecta con uno de esos uppercuts a Shibata, el mexicano podrá ganar indudablemente por la vía del sueño" destacó un comentarista.

Sánchez, en charla amena con los periodistas, declaró estar en óptimas condiciones físicas. Negó que tendría problemas con su peso. "Voy a matar a Shibata", advirtió.

El historial del mexicano es impresionante: 25 victorias rápidas de un total de 38 triunfos. Sánchez no quiso revelar su peso actual.

El campeón, por su parte, tres asaltos de guantes en el mismo gimnasio, también a la vista del público.

Se mostró ágil. Un poco en los dos primeros asaltos, pero poco vigorosamente con golpes mas derechos al rostro del sparring.

Shibata apareció estar en magníficas condiciones físicas y los espectadores de las sesiones de entrenamiento presenciaron un desenfado violento en el combate del 19 de mayo.

Antes de subir al ring, Shibata dijo que no tenía ningún problema de peso. "El viernes pesé 51 Kg., un poquitín más del límite de la división".

universidad
técnica
del estado

Secretaría Nacional Administrativa

Llámanse a

CONCURSO

para proveer una vacante de JEFE DE SERVICIO DE ALIMENTACIÓN, para servir el cargo en la Sede de Copiapó de esta Corporación.

RENTA BASE: E\$ 5.854, más trienios y 30% de asignación de zona.

REQUISITOS: Nutricionista o Técnico en alimentación titulada

Los postulantes deberán presentar sus antecedentes en la Oficina de partes de la Sede de Copiapó, San Martín 485, hasta el 22 de Mayo del presente, hasta las 12 horas.

Los interesados serán sometidos a una entrevista personal a efectuarse el 24 del presente, a las 15 horas, en la Sede de Copiapó.

EN SUS EXCURSIONES LLEVE

Teefix

ETIQUETA AZUL CEYLAN

DA LA VUELTA AL MUNDO

SUPERMERCADOS

AUTOSERVICIOS

ALMACENES

ROTISERIAS

FUENTES DE BODA

Regalos

Dn. Joaquín

atiende M. CANDIA

LAS PALMAS 2230

Providencia y Lyon

CAJA DE CREDITO POPULAR

SUCURSAL N° 8

Independencia N° 820

OBJETOS VARIOS HOY

REMATE DE PRENSAS

PLAZO VENCIDO: CONCEPTO EN SEPTIEMBRE

DOS EN VENCIMIENTO

1971 CON VENCIMIENTO

EN MARZO DE 1972

POLIZAS N° 438.861 a 441.013

PAGO AL CONTADO

ENTREGA INMEDIATA

El Administrador

SOCIEDAD EDUCACIONAL FRANCESA S.A.

En conformidad con el Art. 17 de los Estatutos, cito a Uds. a la Asamblea General Ordinaria para el miércoles 17 de mayo de 1972, a las 18.30 hrs. en el local del Liceo Alianza Francesa, Avda. Luis Pasteur N° 5418, con el objeto de pronunciarse sobre la Memoria y el Balance al 31 de diciembre de 1971, y para la elección de dos Inspectores de Cuentas.

El registro de Accionistas permanecerá cerrado desde el 14 de mayo, hasta el 20 de mayo de 1972, ambas fechas inclusive.

EL PRESIDENTE

NOTA.— Los accionistas que no han recibido aún la Memoria podrán retirarla en el mismo Liceo.

Convenio CUT-UTE:

TRABAJADORES ESTUDIAN ORIENTACION DEPORTIVA

En su último día de clases se reanudarán los Cursos de Orientación Deportiva en su primer nivel que se realizan en la Universidad Técnica del Estado de acuerdo al convenio CUT-UTE.

Los cursos, destinados a estudiantes de los Centros de Estudios de la Universidad Técnica del Estado, se reanudarán en su primer nivel que se realizan en la Universidad Técnica del Estado de acuerdo al convenio CUT-UTE.

Dirige estos cursos un nutrido grupo de profesores, entre los que destacan Luis Venegas, Jefe del Departamento de Educación Física de la Universidad Técnica; Marta Godoy, funcionaria del departamento de Extensión de la misma Universidad; Liliana Contreras, Wilson Zepeda, profesor de Educación Física, y sus colegas Julio Hernández, Waldo Neira, Eduardo Contreras, Graciela Miño y el Gerente de la Corporación de Construcciones Deportivas de la Dirección General de Deportes y Recreación, Eugenio Gutiérrez, director que dará informaciones especializadas sobre el convenio.



EUGENIO GUTIERREZ, tiene una responsabilidad fundamental en los cursos... Es él quien mejor que nadie conoce el convenio.

BRASIL NOMINO SELECCION PARA LA "MINICOPA"

RIO DE JANEIRO, 14 (EFE).— La selección de los veintidós jugadores del seleccionado brasileño para la "Copa Minicopa", será formada en los primeros días de la próxima semana y la comisión técnica de fútbol de la Confederación Brasileña de Fútbol (CBF) iniciará mañana sus reuniones, para tratar y discutir, se informó hoy.

El entrenador del equipo brasileño, Mario Zagallo, ya avisó a la prensa que el once titular será el mismo que ganó la "Copa del Mundo" en México 1970, con la excepción de un jugador que ahora sólo actúa como suplente.

Los jugadores deberán iniciar la concentración el próximo día 14. Brasil hará su primera presentación en la "Minicopa" en Oporto, Portugal, el 28 de mayo, con la participación de la selección de los dos grupos finalistas, jugando en el Estadio de Maracanã (Rio de Janeiro).

El grupo "A" jugarán los partidos:

Brasil vs. Uruguay, 14 y 15 de mayo.

Brasil vs. Argentina, 16 y 17 de mayo.

Brasil vs. Chile, 18 y 19 de mayo.

Brasil vs. Colombia, 20 y 21 de mayo.

Brasil vs. Ecuador, 22 y 23 de mayo.

Brasil vs. Perú, 24 y 25 de mayo.

Brasil vs. Venezuela, 26 y 27 de mayo.

Brasil vs. México, 28 y 29 de mayo.

Brasil vs. Paraguay, 30 y 31 de mayo.

Brasil vs. Uruguay, 1 de junio.

Brasil vs. Argentina, 2 y 3 de junio.

Brasil vs. Chile, 4 y 5 de junio.

Brasil vs. Colombia, 6 y 7 de junio.

Brasil vs. Ecuador, 8 y 9 de junio.

Brasil vs. Perú, 10 y 11 de junio.

Brasil vs. Venezuela, 12 y 13 de junio.

Brasil vs. México, 14 y 15 de junio.

Brasil vs. Paraguay, 16 y 17 de junio.

Brasil vs. Uruguay, 18 y 19 de junio.

Brasil vs. Argentina, 20 y 21 de junio.

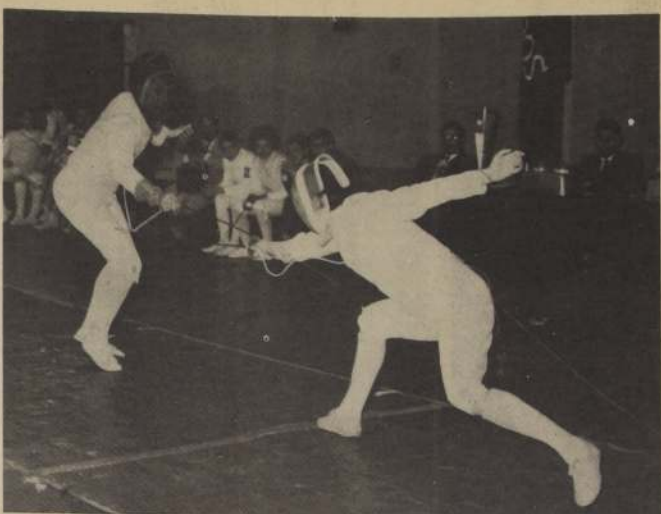

LA ESGRIMA cumple hoy un nuevo control. Intensa es la actividad con miras al Panamericano.

Para los Panamericanos:

19 CONTROLES, DE HOY A FIN DE MES

10 disciplinas deportivas deberán mostrar sus adelantos

La Comisión Técnica del Comité Olímpico de Chile entregó el programa completo que se realizará en el resto del presente mes por cada una de las disciplinas deportivas que deberán participar en los Juegos Panamericanos 1975.

Sabido es que se ha elaborado un completo plan de trabajo para llegar a una adecuada preparación a esta confrontación internacional, y para ello, cada actividad deportiva nacional tiene enteramente fijado su programa de actividades para el presente año, y el que es sólo un eslabón más del llamado Plan de los Seis Años.

Las actividades de este mes, en todo caso, son las siguientes:

13 y 14 de junio: gimnasia, Primera Categoría Santiago.
13 y 14: Levantamiento de Pesas, II Campeonato Zonal.
14: Tiro al Vuelo, Asociación Santiago. Fosa Olímpica, Lo Curro.
14: Atletismo, Programa Cross Country, Paper Chase.
13 y 21: Tenis, Campeonato Asociación O'Higgins.
13 y 28: Tenis, Interescolar e inter universitario, Santiago.
15 y 18: Tiro al Vuelo, Fosa Olímpica, Lo Curro.
20 y 21: Golf, Campeonato de Chile Juveniles e Infantiles.
20 y 28: Tenis, Asociación Viña del Mar.
21: Esgrima, Torneo becados Florete, damas y varones, Santiago.

27 y 28: Golf, Segunda Etapa Campeonato Chile Juveniles e Infantiles.
28: Pentatlón moderno, Bión (Natación - Cross - Country) Santiago.
28: Tiro al Vuelo, Asociación Santiago. Skeet, C. Fuerza Aérea.
27 y 28: Esgrima, Juvenil, Todas las armas, Santiago.
29: Atletismo, Programa Cross Country, Santiago.
Sin fecha: Tiro al blanco, Campeonato Sudamericano de Río de Janeiro, Brasil.
Equitación, 20 y 22 de mayo, Competencia Internacional de Wiesbaden.
26 y 28: Equitación, Competencia Internacional, Cologne.
Ciclismo, Vuelta a Córdoba (8 etapas) Argentina.

FUTBOL DE AQUI Y DE ALLA

REAL MADRID, CAMPEON DE TORNEO ESPAÑOL

MADRID (UPI).— Real Madrid ganó hoy el Campeonato Español de Fútbol al derrotar a Sevilla aquí por cuatro a uno en la última jornada del torneo.

Valencia, campeón del último año, quedó en segundo lugar al derrotar a Real Sociedad por dos a uno, mientras que Barcelona fue tercero después de ser vencido en su propio terreno por Málaga por uno a cero.

Real Madrid, de esta forma se recuperó de sus últimos partidos en que llegó a perder una ventaja de seis puntos sobre el segundo en la tabla de posiciones y verse amenazado hasta la última jornada del torneo.

Pero en esta ocasión Real Madrid, alentado por más de 100.000 espectadores en el Estadio Santiago Bernabéu de esta capital, no dio respiro a Sevilla —que se jugaba el descenso a segunda división— y la derrotó ampliamente.

Sabadell y Córdoba se unieron a Sevilla en la pérdida de categoría.

La Segunda División concluirá dentro de dos semanas.

Real Madrid 4, Sevilla 1.
Betis 1, Atlético Madrid 3.
Barcelona 0, Málaga 1.
Valencia 2, Real Sociedad 1.
Coruña 0, Burgos 0.
Celta Gijón (Más Trade), Sabadell 0, Las Palmas 1.
Granada 1, Córdoba 0.
Atlético Bilbao 1, Español 1.
Clasificación al final de la temporada de liga de 1971-1972: Real Madrid 47 puntos (campeón) en 34 matches.
Valencia 45/34, Barcelona 43/34, Atlético Madrid, 39/34, Las Palmas 38/34, Granada 36/34, Málaga 35/34, Real Sociedad y Atlético Bilbao 34/34, Celta 32/33, Español 32/34, Gijón 31/33, Betis y Coruña 30/34, Burgos 29/34, Sevilla 27/34, Córdoba, 26/34 Sabadell 23/34.

REVEPOL

Plásticos Fibrovidrio Reforzado

Estanques para agua 10-5-3-2

Tinas de baños sanitarios en general

Revestimientos mono block

Sellado de piscinas,

estanques para cromado

Fco. Javier 535-Quinta Normal

LIGA HOLANDESA

La Haya, (EFE).— Resultados de los partidos jugados hoy en Holanda, correspondientes al Campeonato de Liga Primera División:

Der Bsch 0, Ajax 1.
Volendam 0, Twente 0.
Telstar 1, Den Haag 2.
Utrecht 0, Sparta 0.
Feyenoord 1, Excelsior 1.
MVV 2, Groningen 2.
Go Ahead 1, Nac 0.
Dws 1, PSV 1.
Vitesse 2, Nac 3.

LIGA PORTUGUESA

LISBOA (EFE).— Resultados de los partidos jugados hoy, correspondientes a la vigesimotercera jornada del Campeonato de Liga Portuguesa de Primera División:

Atlético 1, Barrirrense 0.
Lexus 0, Boavista 0.
Académica 3, Tomar 0.
Guimaraes 1, Benfica 3.
Sporting 3, Tirsense 2.
Farense 2, Beira Mar 0.
Porto 0, St. Paul 1.
CUFO, Belenenses 1.

La clasificación general, después de esta jornada, es:

1 — Benfica, 51 puntos.
2 — Setúbal, 44.
3 — Sporting, 41.
4 — CUF, 37.
5 — Porto, 29.
6 — Guimaraes, 28.
7 — Belenenses, 27.
8 — Barreirense, 25.
9 — Farense, 25.
10 — Beira Mar, 23.
11 — Boavista, 22.
12 — Atlético, 22.
13 — Tomar, 21.
14 — Lexus, 21.
15 — Académica, 19.
16 — Tirsense, 17.

INDUSTRIAS GENERALES Y COMPLEMENTARIAS DEL GAS S.A. (INDUGAS)

ENTREGA DE TITULOS DE ACCIONES

Se avisa a los señores Accionistas que se encuentran a su disposición en la Sección Acciones, calle Santo Domingo 1061, los títulos correspondientes a la emisión optativa de 1 acción por cada 5.167 acciones, que con cargo a la capitalización del Fondo de Revalorización de Capital Propio acordó efectuar el Consejo Directivo al cierre del Registro de Accionistas realizado entre el 21 y el 31 de marzo de 1972, ambas fechas inclusive.

Santiago, 11 de mayo de 1972

EL GERENTE GENERAL

universidad técnica del estado

SECRETARIA NACIONAL ACADEMICA

Llamase a CONCURSO

de antecedentes para proveer los siguientes cargos:

SEDE UNIVERSITARIA DE PUNTA ARENAS: DEPARTAMENTO DE CIENCIAS BÁSICAS

Área Matemáticas:

2 Profesores de Jornada Completa

1 Profesor de Jornada Completa (a/c. 1º de agosto de 1972).

Área Física:

1 Profesor Jornada Completa

1 Profesor Jornada Completa (a/c. 1º de agosto de 1972).

Requisitos:

Profesor de Estado en Matemáticas o Licenciado (Para el Área de Matemáticas).

Profesor de Estado o Licenciado (Para el Área de Física).

Piazo:

Los antecedentes se deben dirigir al Departamento de Ciencias Básicas Sede Universitaria de Punta Arenas, Avda. Colón 956, hasta el 30 de mayo.

Carreras Tecnológicas

1 Profesor de Física de Jornada Completa

Requisitos:

Profesor de Estado o Licenciado

Piazo:

Los antecedentes se deben dirigir a Carreras Tecnológicas Sede Universitaria de Punta Arenas, Avda. Colón 956, hasta el 30 de mayo.

SEDE UNIVERSITARIA DE ANTOFAGASTA

DEPARTAMENTO DE QUIMICA:

1 Profesor de Jornada Completa para desempeñarse en labores de Docencia, Investigación y Extensión en el Área de Ingeniería.

Requisitos:

Ingeniero Industrial, Civil o equivalente con Mención en Química.

1 Profesor de Jornada Completa para desempeñarse en el Área de Química General Inorgánica Analítica

Piazo:

Los antecedentes se recibirán en la Sede Universitaria de Antofagasta — Angamos 601. Dirigido a la Comisión de Concurso — del Departamento de Química, hasta el 30 de mayo.

SEDE UNIVERSITARIA DE VALDIVIA

Departamento de Ciencias Básicas

1 Profesor Jornada Completa para Física

Requisitos:

Título Universitario o Académico habilitante. Curriculum Vitae.

Piazo:

Los antecedentes deben enviarse al Departamento de Ciencias Básicas, Sede Universitaria de Valdivia — Casilla 467, hasta el 30 de mayo.

DIRECCION DE INDUSTRIA Y COMERCIO PROPIEDAD INDUSTRIAL

MARCAS solicitadas entre el 26 de Abril al 9 de Mayo inclusive, publicación de acuerdo a las Clases del Clasificador Internacional, cuya relación aparece en el Diario Oficial N° 28093 de fecha 6 de Noviembre de 1971.

Clase 1 — "HEA 2", "ETIQUETA", "SODASORB", "DA" etc.

"AEROFLOAT", "AEROFROTH", "ETIQUETA", "ETIQUETA",

"CYANAQUIM" etc. "P.D"

Clase 2 — "DARASEAL"

Clase 3 — "NUDE BRONZE", "VENUS", "FOR HIM", "ACRYFOIL",

"MODERN", "ALGABEL", "BELALGA", "FONTAINE DES HERBES",

"ALGAFORT", "FDS" etc. "ISTO", "KITTER", "HIDROBEL",

"ARTEMARIN"

Clase 4 — "ETIQUETA", "ETIQUETA"

Clase 5 — "PIVAPEN", "FUGACAR", "LEDERLE", "VARIDASA",

"SUPER DRY", "VENUS", "FOR HIM", "MODERN", "ACRYFOIL",

"ETIQUETA", "ETIQUETA", "NORIDIA", "RIABAL", "NORQUEN",

"FDS" etc. "PRIMELLA"

Clase 6 — "MINDUGAR", "ETIQUETA", "ETIQUETA", "AMIS DE

L'EQUIPE DE FRANCE DE SKI" etc.

Clase 7 — "WT" etc. "INDOLA ELECTRIC", "FESTO PNEUMATIC" etc.

Clase 8 — "HECNA"

Clase 9 — "DA" etc. "DARAK", "SILEO" etc. "INDOLA ELECTRIC",

"PELANCURA", "FANTASY", "PD"

Clase 10 — "PD"

Clase 11 — "INDOLA ELECTRIC"

Clase 15 — "DI BOZZO" etc.

Clase 16 — "LA CONEJA", "SIMPLEMENTE MARIA" etc. "EXITOS"

etc. "COLECCION MINILIBROS", "PARA TODOS SUS MOMENTOS DE

MUJER, "ETIQUETA", "VIDA ANIMAL", "WT" etc. "TEVITO" etc.

"COMITE CHILENO DE GARABANDAL", "CAHC—LP", "CAHC—CF",

"ASI ES NUNCA", "RIFA", "LABEL—MATIC", "LABEL—CROSS 45",

"VACION", "EL UNIVERSAL", "LA VOZ DE LA LIBERTAD", "VOCES

DE LIBERTAD", "AMIS DE L'EQUIPE DE FRANCE DE SKI" etc.

"INTER—PROM", "IN—FORMA", "KORREKTO", "CODELCO"

Clase 17 — "DA" etc. "DARASEAL", "CYANAQUIM" etc.

Clase 18 — "MINDUGAR", "ETIQUETA"

Clase 20 — "MINDUGAR", "DA" etc.

Clase 21 — "DA" etc.

Clase 24 — "LP"

Clase 25 — "LA PINCOYA", "MARLOM", "SELLO MISTRAL", "TEVITO"

etc. "DINO", "MACH", "MACH", "AMIS DE L'EQUIPE DE FRANCE DE

SKI" etc. "NOVUS" etc. "BRIL", "BORDINI", "RIMINI", "MASSETTI"

"LEGGERO", "RINALDI"

Clase 26 — "MONNA LISA"

Clase 28 — "TEVITO" etc. "AMIS DE L'EQUIPE DE FRANCE DE SKI"

etc.

Clase 29 — "ALPEN"

Clase 30 — "SALVADIENTES", "BRASINIA" etc. "ALPEN"

Clase 31 — "KWS" etc. "ALGAFORT" etc. "ALPEN"

Clase 34 — "LOGOS"

SERVICIOS

Clase 35 — "CONTACTO" of publicidad, promoción y asesoría en relaciones públicas y turísticas en Stgo. "CONTINENTE", agencia de

publicidad en Stgo. — "CODELCO", organización destinada a publicidad y negocios, tales como promoción y fomento de la producción y uso del cobre chileno y sus suproducidos por parte de las empresas productoras del cobre en todos los mercados y demás fines que le corresponden a la corporación del cobre por la Ley 16.624 o complementen en todo CHILE.

Clase 37 — "FOTOKLIN", taller reparaciones de máquinas fotográficas, filmadoras, proyectores, flash, partes, accesorios y afines en Stgo. "SERVIFLASH", "PAPILON", lavandería y tintorería en Stgo. C.I.P. empresa constructora en Stgo.

Clase 39 — "TRANSMAR", empresa transporte de carga en Valpo, "TAXI TRUK", empresa de transporte de carga en Stgo. "ANDINOS", empresa de transporte de carga en Concepción y Santiago.

Clase 41 — "SAN LUIS", "TOMAS MORO", establ. educacional en Stgo. "ROMPEMOTOS", "CASACAS NEGRAS", conjunto de acrobacia motociclista en Stgo. "MARCONI", cine, teatro en Stgo.

Clase 42 — "EL ORGANO", bar, restaurant, boîte y similares en Stgo. "CALATRAVA", bar, restaurant, drive-in y similares en Valpo. "PIERO", bar, restaurant y similares en Tarapacá, Valpo y Concepción "TUPAHUE", hotel en Stgo. "EL ALMACEN DE LA ESQUINA", restaurant, bar,boite y similares en Stgo. "INGELAB", empresa dedicada a ensayos de suelos, hormigones, aceros y otros materiales de uso en ingeniería, además del estudio e investigaciones sobre dichos materiales en Stgo. "C.I.P. OF ESTUDIOS DE INGENIERIA en Stgo. "AMANCAY", hotel, motel, bar, restaurant y similares en Santiago y Valpo.

ESTABLECIMIENTOS COMERCIALES E INDUSTRIALES

"INPI—AUTO", fca. de piezas para vehículos automotrices. "GIDEON" etc. distribución de biblias, testamento y literatura a personas, hoteles, escuelas, hospitales, instituciones penales, fuerzas armadas, enfermeras, moteles, aeroplanos, trenes y barcos en Stgo., Valpo, Concepción, Valdivia y Cautín. "LA PINCOYA", venta ropas de vestir en Llanquihue.

"EL BOCADO", fca. y venta de arroz, de pastelería en Stgo. "MARLON", fca. y venta calzados de niños en Stgo. "TEVITO" etc. empresa de fca. y venta calzados de niños en Stgo. "CONTINENTE", fca. de letreros pintados y luminosos. "KITTER", laboratorio de productos cosméticos.

"BORDINI", "RINALDI", "RIMINI", "MASSETTI LEGERO" venta de calzado en Stgo., Valpo., Concepción, Tarapacá, Atacama, Malleco, Cautín, Valdivia y Magallanes. "ACMETAL", empresa de recuperación metalúrgica, materias primas en la prov. de Santiago.

Se da este aviso para las oposiciones a que haya lugar, las cuales deberán presentarse en el Sub-Depto. de Marcas Comerciales del Departamento de Propiedad Industrial de la Dirección de Industria y Comercio, Teatinos N° 502, piso Stgo., en el plazo de 30 días a contar de la última publicación.

Las etiquetas que acompañan a estas marcas se exhiben en las vitrinas de este Departamento.

JEFE DEL DEPARTAMENTO DE PROPIEDAD INDUSTRIAL

preocúpese hoy de la vacuna

a última hora siempre es más difícil

SARAMPION

Niños de 8 meses a 5 años, que no hayan sido vacunados.

INFLUENZA

Personas mayores de 55 años (y quienes padezcan Tuberculosis, Asma Bronquial, Cardiopatías, Nefritis, Diabetes, etc., certificando su enfermedad).

gratuitamente en los vacunatorios del servicio nacional de salud.

INVESTIGAN CAUSAS DEL DESASTRE MARITIMO DEL PLATA

MONTEVIDEO, 14 (PL).— El arribó de una Comisión Oficial Británica para que investigue el desastre marítimo del miércoles entre un buque de carga inglés y un petroliero libanés, es aguardado aquí de la posible disputa jurisdiccional de Argentina y Uruguay.

El miércoles último en la madrugada, el carguero británico "Royston Grange" embistió al petroliero de bandera libanesa "Tien Chee" en medio de una espesa niebla, cuando ambas naves se cruzaron en el peligroso canal de "El Indio", en el estuario del río de La Plata.

La colisión, que convirtió al petroliero en un gigantesco lanzallamas de petróleo crudo inflamado, ocasionó una de las más grandes tragedias marítimas que recuerda esta zona del Atlántico Sur, con acceso a los puertos argentinos de Buenos Aires y La Plata, y al principal puerto uruguayo de Montevideo.

82 personas, de ellas los 74 tripulantes y pasajeros que viajaban en el "Royston Grange", murieron asfixiados o totalmente calcinados por el mazo de fuego que rodeó en pocos minutos al carguero británico.

Ocho marinos del buque petroliero también perecieron en el accidente.

Las investigaciones paralelas

llevar a cabo por autoridades argentinas y uruguayas, podrían originar un problema de jurisdicción entre ambos países.

Para las autoridades argentinas, el rescate y los trámites de peritaje deben estar a cargo de este país, ya que el accidente ocurrió en un canal considerado por Argentina como parte de sus aguas territoriales.

Los funcionarios uruguayos por su parte, argumentaron que sus naves de rescate fueron las primeras en llegar al lugar de la tragedia, sin tener en cuenta la ubicación de ambos buques, pues sólo importaba salvar vidas humanas.

Por otra parte, una comisión oficial británica integrada por dos representantes del Ministerio de Industria y Comercio y otro de la Empresa Armadora del buque carguero, es esperada en Montevideo, para iniciar el peritaje por su cuenta.



CANNES.— Francia. Las artistas canadienses, Donald Pilon y Michel Lantot que asisten al Festival de Cine de Cannes para presentar su película "La Vida Natural de Bernadette", aparecen durante un paseo por la ciudad. (RADIOFOLIO UPI).

OBISPOS ARGENTINOS ABORDAN SITUACION POLITICA Y SOCIAL

BUENOS AIRES, 14 (EFE).— "La iglesia y las responsabilidades temporales" es el tema que abordarán mañana, lunes, los obispos y obispos argentinos reunidos en asamblea cerca de esta capital desde el lunes último, y dada la actual situación argentina.

Un vocero vinculado a la "Conferencia Episcopal" explicó anoche a la prensa que, si bien no se descarta la posibilidad de que se emita un documento relacionado con temas políticos y sociales, no debe esperarse que sea "totalizador de la realidad temporal". Sin embargo, se cree que la

declaración final de la asamblea puede contener referencias políticas.

Se presume que las mismas podrían centrarse en el problema de la violencia y de la represión. Los obispos no ocultan su preocupación por estos temas. El viernes último se produjeron dos hechos que tienen relación con ellos: una delegación de abogados y familiares de presos políticos argentinos, por un lado, concurre a la sede de las deliberaciones y fue recibida por el titular de la conferencia, Monseñor Adolfo Tortolo.

Los visitantes hicieron entrega de un documento y luego informaron al arzobispo sobre la situación de los detenidos políticos y sociales. Ese mismo día, por la noche, unos treinta sacerdotes—muchos de ellos no pertenecientes al movimiento de sacerdotes para el "Tercer Mundo"—concelebraron una misa para pedir que se termine con la represión y las torturas.

La misa se realizó en una parroquia de esta capital con crecida asistencia de fieles y en su transcurso predicaron dos sacerdotes, quienes convocaron a los cristianos a una acción comprometida para combatir toda forma de vejámenes.

Todos estos antecedentes según algunos observadores—hacen presumir que en el pronunciamiento final, los obispos hagan mención al problema de la violencia y la represión.

Hasta ayer había concluido el estudio de los dos primeros temas de la Conferencia Episcopal que se viene realizando en San Miguel, localidad próxima a esta capital, catequesis y puntos de vista de la moral católica.

La asamblea concluirá el próximo miércoles al mediodía, oportunidad en que deberá quedar agendada la agenda prevista y los predeliberados hoy, domingo, jornada libre.

DESCUBRIERON UNA "CARCEL DEL PUEBLO" EN MONTEVIDEO

MONTEVIDEO, 14 (UPI).— Un duro golpe sufrieron los guerrilleros urbanos tupamaros al ponerse en descubierto una de sus "Carceles del Pueblo", según informaron a United Press International (UPI) fuentes responsables allegadas a la policía.

En el operativo, del que se guarda absoluto hermetismo por parte de las autoridades, fueron detenidos los presuntos custodios del "escondrijo", entre los que figura un hijo de un conocido senador del Partido Colorado de Gobierno.

En esa "Carcel del Pueblo", según las fuentes referidas, se encontraba en cautiverio el fotógrafo policial, Nelson Bardeiro, secuestrado por los tupamaros el 24 de febrero último.

Sin embargo, este no pudo ser liberado, en virtud de que alertados los extremistas de izquierda lo sacaron de inmediato de ese lugar, distante unos 11 kilómetros del centro de la ciudad, trasladándolo a un sitio desconocido.

Eso se debió a que medió un lapso de casi 7 horas, entre la detención de los presuntos sospechosos moradores de la finca y los interrogatorios a que fueron sometidos.

Cuando los efectivos de las Fuerzas Armadas se dirigieron al lugar se encontraron con que la "Carcel del Pueblo" había sido abandonada, no encontrándose en ella el funcionario policial privado de su libertad desde hace casi tres meses.

Inspeccionado el lugar donde se encontraba en cautiverio Bardeiro—de acuerdo siempre con lo declarado en esas fuentes a la UPI—se comprobó que estaba a varios metros bajo tierra y su entrada se hacía por debajo de la banera de la casa donde vivía con su señora el hijo del senador, cuyo nombre se omitió.

Para llegar hasta ese sitio se utilizaba una escalera de madera muy bien disimulada.

De acuerdo a los informes proporcionados al correspondiente, en ese lugar, pudieron haber estado refugiados varios de los cabecillas más importantes del

movimiento subversivo, entre ellos Raúl Sendic, que desde hace 8 años mantiene en jaque a la policía en su lucha por derribar al gobierno.

Sendic es considerado el jefe visible de la organización por estimarse que prácticamente fue el nervio-motor que impulsó y guió los primeros pasos de la sedición.

En la pieza secreta que se estimaba destinada a servir por mucho tiempo de "Carcel" de por lo menos algunos de los secuestrados por esta organiza-

ción clandestina, las autoridades encontraron abundante literatura, dos grandes ventiladores y un extractor de aire.

El techo, que servía a su vez de piso al cuarto de baño, tiene un espesor de casi medio metro, y en una de las paredes laterales de la pieza se veía impresa la clásica estrella de cinco puntas de los tupamaros.

Prendas de vestir, comestibles envasados, jabones, harina, azúcar y útiles diversos para la higiene personal también fueron hallados en el lugar.

De acuerdo con los informes obtenidos por United Press International, a través de fuentes, el calor remanente en el detalle coincide con los relatos proporcionados por otros miembros de los guerrilleros que lo habían liberado tras largos períodos de reclusión.

En medios oficiales de la policía nada se ha dicho sobre el particular, por lo que el desmorimiento de una de las "Carceles del Pueblo" no ha sido confirmado oficialmente.



VEZPREM, Hungría. Los líderes de la vida política húngara visitan muchas veces las fábricas para conocer directamente los problemas de los trabajadores. En el Grabado, se ve a Jean Foch, primer Ministro de la República Popular de Hungría, conversando con Margit Boeder, obrera de la fábrica Automotriz "Bakonyi Wulke" de la localidad.

Sindicatos piden

SEMANA DE 40 HORAS EN ITALIA

ROMA (Inter Press Service).— Cuatro millones y medio de trabajadores italianos se preparan a renovar sus contratos laborales en el próximo otoño y centrarán sus reivindicaciones sobre el cumplimiento riguroso del horario de trabajo de 40 horas semanales.

Hace cuatro años la renovación de los contratos nacionales de trabajo provocó una durísima lucha de los sindicatos contra el poder industrial. Un número impresionante de huelgas introdujo en las fábricas una tensión incandescente. Las agitaciones obreras provocaron una oleada de reivindicaciones muy avanzadas tanto a nivel de la reglamentación del trabajo en fábricas como en el plano salarial, la economía italiana sufrió un peso de reestructuración que todavía está en curso.

La pregunta que se hacen los observadores en vísperas de la próxima renovación de los contratos es si se verificará o no una nueva oleada de luchas de dimensiones semejantes a las que hace cuatro años recibieron la denominación de "Otoño Caliente".

Según las centrales sindicales, las reivindicaciones obreras serán este año cualitativamente distintas. Si durante el "Otoño Caliente", las peticiones de aumento de salarios constituyeron el núcleo central, este año tendrán mucha mayor importancia las reivindicaciones sobre la reglamentación del trabajo, o sea, su organización en las fábricas.

Es este un tipo de reivindicación que, siendo más difícil de satisfacer que los aumentos de sueldo, pone en graves dificultades a los industriales italianos.

Una de las más importantes renovaciones de contratos será la de la industria química y afectará a casi 220 mil trabajadores, la plataforma reivindicativa que los representantes sindicales

de este sector presentarán a la patronal contiene la petición de un aumento de salarios de 20 mil liras (35 dólares) mensuales para todas las categorías.

Pero la novedad más importante (y parece que todos los sectores industriales seguirán el ejemplo de los trabajadores de la industria química) es la petición por parte de los sindicatos de la aplicación rigurosa del horario laboral de 40 horas semanales distribuidas en cinco jornadas de trabajo, y la reducción a 36 horas semanales de los obreros que hacen turnos continuos (los que atienden la maquinaria que por razones técnicas no puede paralizarse nunca).

Actualmente, estas máquinas de ciclo productivo continuo funcionan bajo control de cuatro grupos de técnicos y obreros que realizan turnos de ocho horas diarias durante cinco días a la semana con un total de 40 horas semanales. Instituyendo el horario de 36 horas semanales para estos obreros que trabajan por turnos se haría imprescindible introducir un quinto grupo en casi todas las fábricas de este sector, lo que representaría, según ciertas estimaciones, dar empleo a casi otros 20.000 trabajadores. El aumento del precio de producción sería muy elevado para los industriales.

Entre las otras reivindicaciones referentes a la reglamentación del trabajo está la petición de la reorganización única de trabajadores y empleados en una escala compuesta por siete niveles (lo que comúnmente se denomina "job evaluation") y el reconocimiento pleno de los consejos de fábrica, compuestos por la asamblea de todo el personal, como instrumento de contraloría a nivel de fábrica. Los sindicatos reivindican además la institución de cuatro semanas de vacaciones garantizadas para todos los trabajadores y la mejora de la seguridad social contra enfermedades y accidentes de trabajo.

MEJORAMIENTO DE RELACIONES ENTRE CHINA Y GRAN BRETAÑA

Mao, las relaciones diplomáticas siguieron durante muchos años manteniéndose a nivel de encargados de negocios, y sufrieron un grave menoscabo durante el período de las presiones chinas sobre el Gobierno inglés de Hong Kong. La evolución general de las relaciones internacionales entre China y el resto del mundo indujo a muchos países—desde Canadá a Italia y Francia—a intercambiar embajadores con Pekín, después de haber aceptado el punto de

vista chino de que "Taiwan es una provincia de la República Popular China". Gran Bretaña en retraso con respecto a otros países a causa de sus relaciones de tipo particular con Estados Unidos, efectuó este reconocimiento el pasado 13 de mayo. A continuación, una misión comercial inglesa fue a China, pero volvió con un juicio decididamente negativo sobre las posibilidades de ampliar los intercambios con este país. Efectivamente, en 1971 el

comercio británico con China fue sólo de 28 millones de libras esterlinas, frente a los 44 millones del año precedente. Uno de los principales objetivos de la visita de Sir Alec será asegurar un desarrollo de los intercambios comerciales con China. Los expertos ingleses en economía consideran que las posibilidades son buenas en lo que se refiere a la aviación, las instalaciones de aeropuertos y los sectores electrónico y naval.

Retratos de Boumediene y Fidel, así como banderas cubanas adornan toda la ciudad.

Después del recibimiento, ambos estadistas se dirigieron hacia la alcaldía.

Fidel y Boumediene inaugurarán hoy por la tarde un gasoducto y un oleoducto.

MANIFESTACIONES DE SIMPATIA A FIDEL CASTRO EN ARGEL

SKIKDA, Argelia (PL).— Fidel Castro y Houari Boumediene recibieron hoy una nueva expresión de júbilo y entusiasmo popular en esta ciudad, durante el recorrido efectuado por las principales avenidas.

Esta es la sexta jornada de la visita del Primer Ministro cubano a Argelia.

Fidel y Boumediene partieron de Constantina, en autos cerrados, a las 10 de la mañana de hoy. Cuando la caravana atravesó los poblados de Hamma, Didouche Mourad, Zitout Youcef y El Harrouch, que se encuentran situados en la carretera Constantina-Skikda, los dos estadistas recibieron grandes muestras de bienvenida.

Miles de personas se agolpaban a cada lado de la vía para saludar a los dos dirigentes.

El arribo a Skikda se produjo en un auto convertible, poco antes la caravana se había detenido en un arco de triunfo, situado a la entrada de la ciudad.

Allí el dirigente cubano fue recibido por las autoridades locales y pasó revista a una guardia militar.

Fidel y Boumediene inaugurarán hoy por la tarde un gasoducto y un oleoducto.

CARTA DE CHILE

por HORACIO ESPINOZA ALTAMIRANO

UN MILLON de lectores tiene la revista mexicana "POR QUE".

En esta publicación, en un artículo titulado CARTA DE CHILE, se lee lo siguiente:

LA CONGREGACION DE LA PATRIA

Martes dieciocho de abril.— Santiago de Chile se ha puesto en pie a las cinco de la tarde para que la reacción interna y externa no abrigue dudas, no juegue al plebiscito y contenga sus ánimos y anhelos destructivos. Santiago, con obreros, profesores, estudiantes y hombres y mujeres y niños, ha tomado esta marcha, como cosa de honor y por propia voluntad ha salido, ha acudido a manifestarse en lo que bien puede titularse la congregación de la patria. Así, a sólo cinco días de haberse efectuado la concentración de la ignominia, de los vendepatrias que callaron la entrega y distribución de la tierra a los campesinos, las estatizaciones de la banca y el cobre, el pueblo, en festividad cívica, en jornada que llena el calificativo de histórica, se ha volcado en la calle, ha puesto en las avenidas a más de sesientos mil trabajadores que representan, ni más ni menos, el motor, la energía consciente de la revolución. A las cinco de la tarde, con banderas y mantas que repudian la intervención yanqui y la garrá fascista, el pueblo se ha cerrado alrededor de un hombre que simboliza el gobierno de la Unidad Popular y se llama simple y llanamente Salvador Allende.

Asisto, como participante, con el caudal de recuerdos de nuestro Movimiento Estudiantil y Popular, que no porque lo traicionen en la actualidad la mayoría de sus dirigentes deja de ser heroico. Asisto con vísceras y sangre enardecidas, incendiadas porque la lucha es una y uno el enemigo de los pueblos el imperialismo coludido con las nativas oligarquías. La fórmula es común y no caben excusas. Asisto acompañado de escritores y pintores, de artistas que por veinte años concibieron el salario de la represión, de los libros indecisos y saben hasta la saciedad de la paciente cólera en las antenas de los editoriales. El pueblo está en la calle y con él, en el este Chile, la estrella chilena protegida por cientos de miles de manos que quieren, pelean porque vuelen más alto y se confundan con el albatros. Las consignas se suceden.

—"La izquierda unida jamás será vencida..."

—"Contra 'momios' y fascistas aquí están los socialistas..."

Luego el grito unánime, general: "¡Allende, Allende, el pueblo te defiende..."

Salvador Allende, en la tribuna levantada en la Villa Olímpica, que es una de las múltiples unidades habitacionales que se han construido para dar casa y techo al pueblo. Aquí no se asesina como en Chileloco se acobilló al pueblo enfermo, y por lo tanto también marchan los niños. Aquí voy, en uno de los tres grandes rios humanos que habrán de encontrarse en la mencionada unidad, rios humanos cuyo choque hará palidecer la espuma y el azul cobalto del oleaje de Viña del Mar, porque el hombre es mas grande que el océano y ante la presencia de los pueblos el infinito se empuñe, se contrae.

—"Cacerolas vacías asegúrense en la CIA..."

Se dirige a la manifestación que efectuaron los "momios" (el primo de México), aunando sus cacerolas recién adquiridas para protestar por el "desabastecimiento". Desabastecimiento, lo escribo entre comillas porque lo que existe es mayor demanda por parte de los sectores populares que por el aumento de salarios han dejado de estar marginados, humillados por la sector-

miseria y empiezan a integrarse, a dejar de ser subhumanos. Lo que existe e indica la realidad, la distribución de la carne—por ejemplo—es a la de la población que nunca antes, tenían acceso a las proteínas. Lo que existe es el medio para el leche que se obsequia a toda la niñez de Chile, embargo, es saludable señalar contra la campaña del "desabastecimiento", que los mercados están ahitos de mariscos y pescado (variados), de especias inextinguibles y de la que sólo envenen a la corvina y el congrio, el pejerrey. ¡Vendidos los mariscos y pescados que asemejan relincheos caudillos, pincelados del océano extrajero, para satisfacción y cumplimiento del hombre.

—"El pueblo armado jamás será aplastado..."

Aun no lo está, pero puede armarse. Digo esto si se atenta contra esta revolución desde fuera dentro. Puede armarse este pueblo y transformarse en sangre vitiviviva en felina y guerrillera, mejor que lo sepan, que se informen quienes provocan, quienes imponen la calumnia contra la razón, la infamia contra la dignidad, la mancha contra la justicia.

—"Hay olor a 'momio' muerto, ojalá que sea cierto..."

Los "momios", son banqueros que aullan al tor por sus ganancias perdidas. Los "momios" sueñan con el ejército como recurso supremo de generales y coronales que crucifican al pueblo, rompan la institucionalidad chilena.

Me detengo para retratar algunos estraneros. Viene la Comuna Las Condes, seccional "Guevara", pasa otra comuna perteneciente al Partido Socialista, desfilan unidades del Movimiento de Izquierda Revolucionaria.

Al aproximarnos a la unidad habitacional Villa Olímpica es imposible entrar ni siquiera a darnos un baño. Son cientos de miles de trabajadores los que colman las calles y avenidas que dan acceso. Se afirma que es la concentración mayor realizada en la historia de Chile, y sólo puede compararla con la llamada Manifestación del Silencio que se hizo en México en el mes de septiembre del trágico y definitivo año del sesenta y ocho, en que más de medio millón de profesores, estudiantes y trabajadores tomaron la plaza principal de la ciudad, conocida como "Zócalo".

Allende habla de su personal repudio por la intervención y la violencia. Anuncia la restauración del marco constitucional. Anuncia la restauración de la ITT. Precisa la responsabilidad de los funcionarios anteriores a su gobierno, llegando hasta el representante del Poder Ejecutivo.

Allende es factor de unión, que donde se establecieron limitaciones y sectarismos, hasta la ultraderecha respeta su hidalguía, su proverbial honestidad y se inclina ante su inteligencia.

—"¡Allende, Allende, el pueblo te defiende..."

Es día histórico para Santiago y Chile, día que surge en rabiosa melancolía al imperialismo, a las fascistas locales de Patria y Libertad por la noche se ha hecho diurna con gritos y banderas.

Horas después volantes impresos en Santiago, "No permitiremos la concentración comunista de nuestros hijos", la inseguridad de nuestros hogares. Pero el ciudadano chileno, que conoce esta ley.

—"El pueblo armado jamás será aplastado..."

Ni en Cuba, ni en Vietnam, ni en Santiago.

Autorizada por Decreto Supremo N° 1092 de 14 de Mayo de 1959, modificado por Resolución de la Superintendencia de Sociedades Anónimas N° 166 de 21 de Noviembre de 1970

BENEFICIADORA DE PRODUCTOS DEL MAR S.A.

BALANCE GENERAL AL 31 DE DICIEMBRE 1971

ACTIVO	EJERCICIO ACTUAL PARCIALES	EJERCICIO ACTUAL TOTALES	EJERCICIO ACTUAL TOTALES EJER. ANTERIOR	PASIVO	EJERCICIO ACTUAL PARCIALES	EJERCICIO ACTUAL TOTALES	EJERCICIO ACTUAL TOTALES EJER. ANTERIOR
DISPONIBLE				EXIGIBLE			
Caja y Bancos		8.366,87	948,80	A Corto Plazo			
REALIZABLE				Préstamos "Caak"	608.268,84		
Inversiones de Pacif. Líquid.				Varios Acreedores	650.752,63		
Existencias				NO EXIGIBLE			
Productos en proceso		2.336.786,50		Capital y Reservas			
Valores por cobrar a C. Plazo				Capital autorizado dividido			
Documentos x cobrar	10.400,--			en 250.000 acciones de valor	2.500.000,--		
Varios Acreedores	1.201,76	11.601,76	420.000,--	nominal de \$ 10.- c/u	(1.085.000,--)		
SUMAS PARCIALES				Menor capital por suscribir			
MOVILIZADO				Capital suscrito y pagado	1.415.000,--		
Al costo más revalorizaciones:				Reservas Reglamentarias			
enseres y herramientas	20.836,76			Fondo Revalorización capital	361.835,96		
Muebles y útiles	45.959,74			OTRAS RESERVAS			
Terrenos	30.510,80			Utilidad acumulada	22.967,27	1.799.803,23	1.415.000,--
Vehículos	227.555,20						
Maquinarias y equipos	249.740,45						
Construcciones	306.594,29						
		881.197,24					
Menos:							
Depreciaciones:							
Acumulado	130.228,14						
del Ejercicio	60.947,61	191.175,75	690.021,49				
NOMINAL							
Gastos de organización			551.983,32				239.625,82
TOTAL	B*	3.599.169,94	1.655.574,62	TOTAL	B*	3.599.169,94	1.655.574,62

GUILLERMO MARCHANT INATEZ
Contador General, S.A.
c.o. 15179/Lic. 10992-2

LEANDRO PONS P.
Inspector de Cuentas

Memos revisado el presente Balance, encontrándose conforme con el Mayor y demás libros de la contabilidad.

PEDRO PUBILL C.
Inspector de Cuentas

COMPANIA DE ACERO DEL PACIFICO S.A.

Los siguientes Debentures CAP serie "R" salieron favorecidos en el sorteo efectuado el 8 de mayo ante el notario señor Eduardo González Abbott.

SERIE "R"
de 10.000 Debentures Nos. 11 al 14, 30 al 34, 49 al 52, 64 al 70, 98 al 100.
de 5.000 Debentures Nos. 231-232.
De 1.000 Debentures Nos. 251 al 253-265-266.
De 500 Debentures Nos. 308-309-328-329-349-350.
De 100 Debentures Nos. 484 al 504-631 al 651, 757 al 777, 883 al 901.
De 50 Debentures Nos. 1251 al 1280, 1299 al 1302, 1303, 1304-1321.
De 10 Debentures Nos. 1660 al 1680, 1786 al 1806, 1933 al 1953.
1996 al 2016, 2269 al 2273, 2310 al 2319.
De 5 Debentures Nos. 2457 al 2467, 2499 al 2503, 2600 al 2603, 2604 al 2610.
De 1 Debenture Nos. 2814 al 2834, 3109 al 3129, 3235 al 3239, 3251 al 3255, 3340 al 3360, 3623 al 3633, 3703 al 3717, 3760 al 3780-3793.

El pago de estos Debentures se efectuará en CAP a contar del 22 del presente, en moneda chilena, en la oficina 214, de 9 a 12 horas, al portador del respectivo título.

GERENTE GENERAL

MURIERON 119 PERSONAS EN INCENDIO EN OSAKA

OSAKA, Japón 14 (AFP)—El incendio de una gran tienda central, ayer aquí, en el que murieron 119 personas, pudo tener consecuencias menos dramáticas si los bomberos hubieran llegado antes, afirmó hoy el propietario de un comercio situado frente a la gran tienda.

Todo empezó, dijo el testigo, con una columna de humo blanco que salió del tercer piso del inmueble y que fue seguida por una fuerte explosión, mucha gente saltaba desde el techo de la tienda y se estrellaba contra el piso, agregó.

La policía japonesa anunció ya que los responsables serán

acusados de homicidio por imprudencia y que seis obreros que trabajaban en el tercer piso de la tienda con lámparas de acetileno están siendo interrogados.

En ese piso estaba situada la sección de confecciones y el fuego se extendió rápidamente, desde allí, hasta el sexto, y destruyó unos cuatro mil metros cuadrados de puestos de venta.

El siniestro, considerado uno de los más graves ocurridos en Osaka desde la segunda guerra mundial, estalló en momentos en que 190 empleados trabajaban en la tienda. Se anunció que 80 personas resultaron heridas al

salir por las ventanas para escapar del fuego.

Los bomberos declararon por su parte que al llegar al lugar del incendio todo el inmueble era ya pasto de las llamas y que no sabían por donde comenzar.

Algunas camareras del cabaret "Playtown", situado en una de las alas del edificio, que lograron salvarse, relataron a su vez que vieron cómo unas 70 personas —entre empleados del cabaret y clientes— saltaban por las ventanas y se estrellaban en el suelo.

Muchas personas que utilizaron el mismo procedimiento para intentar huir, atravesaron el techado de una arca del ángulo este del edificio. Algunos mu-

nieron y otros, heridos, fueron conducidos a diversos hospitales.

Según las primeras investigaciones —realizadas en el lugar, por los bomberos— los seis obreros que trabajaban con sus lámparas de acetileno en las instalaciones eléctricas del tercer piso, fueron involuntarios responsables del incendio.

Se dijo también que en cuanto comenzó el fuego, en lugar de intentar extinguirlo, los seis obreros huyeron del lugar.

La última gran tragedia que se recuerda aquí ocurrió en 1970, durante la exposición mundial de Osaka, cuando una explosión de gas mató a 98 personas.



NEW YORK.—Una de las tantas manifestaciones que contra la escalada de la Guerra del Vietnam, se han realizado en Estados Unidos, se puede apreciar en el grabado, durante un desfile en que se ven figuras que simbolizan a la Muerte. Los desfilantes pasan frente al Edificio Federal de Foley Square. RADIOFOTO UPI.

CUBA: SOLIDARIDAD MORAL Y MATERIAL CON VIETNAM

LA HABANA (AFP)—Cuba declaró hoy que los países socialistas y el movimiento revolucionario mundial tienen el "deber" de aumentar su solidaridad moral y material con Vietnam.

Ella sin olvidar que se "impone seriedad y sabiduría" ante el "grave peligro para la paz mundial provocado por la decisión del Presidente Nixon" de aumentar su declaración del Gobierno cubano dada a publicidad esta mañana.

El Gobierno de Cuba, por su parte, "apoyará totalmente y sin vacilaciones la lucha militar del pueblo vietnamita y las decisiones políticas y diplomáticas de sus dirigentes", añadió.

En su guerra "contra el enemigo común de toda la humanidad contemporánea, el imperialismo y su inquisidora jefatura", el pueblo de Vietnam es "acceder a la más alta admiración y al más entrañable cariño", señaló la declaración.

Cuba tiene con Vietnam "una deuda eterna de gratitud" ya que "su combate heroico, la serena tenacidad de su resistencia y la sabiduría política y diplomática de sus dirigentes" son "la defensa más heroica de la causa común", indicó luego.

Al fijar "con absoluta nitidez"

la posición del Gobierno de Cuba ante la situación en Vietnam, el documento, de unas mil quinientas palabras, acusó al Presidente Nixon de "aproximar al mundo a un conflicto internacional cuyas consecuencias ulteriores son realmente imprevisibles".

La decisión de minar los puentes y bombardear las vías de comunicaciones nortvietnamitas es "un desafío insolente a los países socialistas, a todos los pueblos revolucionarios y progresistas del mundo, y a toda la opinión pública mundial sensata y sensible", afirmó la declaración cubana.

Las medidas tomadas por el Gobierno de Estados Unidos, añadió, son un "intento inútil" de privar a Vietnam de "la ayuda necesaria para continuar su lucha" y además implican una violación de los acuerdos de Ginebra, de las normas del Derecho Internacional y de la libertad de navegación y comercio.

El "crimen tan monstruoso" de privar al pueblo de Vietnam de abastecimientos provenientes del exterior, "incluso medicinas y alimentos", no pueden menos que provocar la indignada repulsa de la opinión pública mundial, expresó el documento.

En "esta situación de graves

implicaciones para el mundo" hay por parte del Gobierno nortamericano demagogia, intereses electorales, ambiciones políticas y mezquinas motivaciones personales, acusó la declaración cubana.

MURIO EL ACTOR DE TELEVISION DAN BLOCKER

INGLEWOOD (CALIFORNIA) (UPI)—El conocido actor de televisión Dan Blocker, que interpretaba el papel de Hos Cartwright en la serie de Bonanza, falleció en un hospital de esta localidad de Los Angeles de un embolia pulmonar a la edad de 43 años.

Blocker, el corpulento y vigoroso bonachón de la "Familia Cartwright", conocido por su simpatía tanto dentro como fuera de la pantalla, murió ayer en el hospital Daniel Freeman.

El famoso actor de televisión, nativo de Bowie County, Texas, fue operado de la vejiga recientemente.

Un vocero del hospital informó que el actor ingresó a las 5,15 AM de ayer y falleció a las 4 PM (2300 GMT). Blocker estaba consciente cuando llegó al nosocomio, según el vocero.

El gigante bueno de la serie televisiva dejó a su esposa Dolphina y cuatro hijos, dos niños y dos niñas.

AGITADO Y LARGO DEBATE PARA PRORROGAR ESTADO DE GUERRA INTERNO EN URUGUAY

MONTEVIDEO (UPI)—La Asamblea General Legislativa continuaba reunida sobre el mediador de hoy tras más de 20 horas de una sesión conjunta de ambas cámaras para discutir la prórroga del estado de guerra interno y la suspensión de las garantías individuales.

El estado de excepción que vencerá mañana, fue aprobado por la Asamblea General el 15 de abril por un plazo de 30 días a pedido del gobierno, para dar mayores facilidades a las fuerzas conjuntas de policía, ejército, marina y aviación para la lucha contra los guerrilleros tupamaros y otras organizaciones subversivas.

La consideración del tema comenzó el viernes por la tarde y se prolongó hasta las 5 de la mañana de ayer sábado (0700 GMT) en que se pasó a cuarto intermedio hasta las 4 de la tarde (1800 GMT) prosiguiendo la deliberación anoche y durante toda la mañana de hoy.

De acuerdo con el propósito ya expresado por la mayoría de los legisladores, se cuenta con

número suficiente de votos para la ampliación del plazo, pero en lo que no hay acuerdo es sobre el tiempo en que se mantendrá la medida.

Mientras el poder ejecutivo entiende que no se le puede poner plazo fijo, los legisladores colorados y algunos nacionalistas de oposición, son partidarios de un término de 60 días. Otros legisladores nacionalistas encabezados por el ex candidato a la presidencia Wilson Ferreira Aldunate, admiten un plazo breve de 15 a 30 días.

Las discusiones en torno al tema derivaron con frecuencia hacia otros tópicos y anoche se produjeron fuertes diálogos entre legisladores del izquierdista Frente Amplio, que se han opuesto sistemáticamente a la medida y a los diputados y senadores oficialistas, así como con el Ministro de Defensa Nacional General Enrique Magnani, que hizo uso de la palabra.

El de mayor proporción lo protagonizaron el diputado del Frente Amplio Rodney Arismendi y el senador guerrillista E. Paz Aguirre, que llegaron a agredirse.

QUINCE MUERTOS EN LOS DESORDENES DE MADAGASCAR

ADDIS-ABEBA, 14 (ANSA)—Nuevos choques tuvieron lugar esta mañana, tras una noche calma, en Tananarive, capital de Madagascar, donde ayer se registraron choques sangrientos entre estudiantes y policías.

Los estudiantes manifestaban solicitando algunas reformas universitarias.

Durante los choques de ayer murieron unas quince personas, los heridos son aproximadamente quinientos.

Los "incidentes, de hoy se produjeron frente a la Municipalidad de Tananarive, que los estudiantes intentaban asaltar, se oyeron algunos tiros, pero por el momento no se tienen noticias de otros muertos.

El Presidente de Madagascar, Philibert Tsiranana, quien ayer impuso el estado de emergencia en todo el país, habló anoche por radio deplorando los incidentes, y tras invitar a los estudiantes a reprimir "el camino de la sagacidad", acusó a "agitadores

comunistas" de haber instigado a los manifestantes.

Es esta la segunda vez que en el plazo de un año estallan desórdenes estudiantiles en la gran isla de Madagascar, en abril de 1971 se supo que 40 jóvenes miembros de agrupaciones de izquierda, habían sido matados en choques con la policía.

Madagascar, 587.041 kilómetros cuadrados de territorio y una población de casi siete millones de habitantes, conquistó la independencia de Francia en 1960, los franceses instauraron su dominio en la isla en 1895, hasta 1958 era una República autónoma en el ámbito de la comunidad francesa.

Tsiranana es Presidente prácticamente desde siempre, su gobierno encontró numerosas dificultades en la isla, donde viven poblaciones muy distintas por origen, costumbres y tradiciones, la economía del país se basa principalmente en la agricultura. Gran Bretaña tiene una base aérea en Majunga, en el suroeste de la isla.

CUATRO MUERTOS: SANGRIENTOS INCIDENTES EN IRLANDA DEL NORTE

barrio para restablecer el orden, fueron atacados a pedradas por grupos de jóvenes, que habían levantado ante barricadas.

En el tiroteo entre católicos y protestantes, un soldado y un civil fueron mortalmente heridos, desplomándose en plena calzada. Cuando llegaron los socorros, las víctimas habían fallecido.

A las 22,45 horas locales, las

calles del barrio estaban de nuevo desiertas, oyéndose de vez en cuando disparos aislados. En el resto de la ciudad reinaba una calma y un silencio absolutos.

El cuarto muerto de la jornada fue registrado en Londonderry. Se trata de un muchacho de 17 años, alcanzado por un balazo en el pecho y que fue hospitalizado anoche.

SUPERINTENDENCIA DE ADUANAS DEPARTAMENTO DE REMATES GRAN REMATE ADUANA DE LOS ANDES

EL DIA 25 DE MAYO DE 1972, SE OFRECERAN EN PUBLICA SUBASTA MERCANCIAS DE PLAZO VENCIDO, ABANDONADAS Y DECOMISADAS.

EXHIBICION: En la Sala de Revisión de Aduana, Recinto Estación de Ferrocarril del Estado, desde el día 16 al 24 de Mayo inclusive, de 9,30 a 12,00 y de 15,00 a 17,30 horas, excepto sábado en la tarde y festivo.

MERCANCIAS: Se ofrecerán: Radios, tocadiscos, grabadoras de cinta magnética; juguetes; ventiladores, aspiradora "Valmo Jet"; Gran cantidad y surtido de artículos de tocador; ropa de mujer; Whisky de div. marcas y procedencias; mazos de naipes; lapiceros; bolígrafos; cuchillería; libros de ingeniería, encendedores; lavavajillas; arcos; anillos; collares; relojes para hombre y mujer y relojes despertadores; vasos de vidrio labrado para vino y whisky; pulseras metálicas y textiles para relojes; parientes; cadenas de plata; rifas de aire comprimido; globos de goma para inflar; cubre volantes para automóviles; tornillos de mano; 1.800 cadenas para bicicletas; rusas; gran surtido de repuestos para bicicletas; mantiles y centros de mesa; plásticos; cocina a gas líquido; máquina de escribir; flores artificiales plásticas; espejos de tocador biselados, Dior-K; cierres invisibles; medias y panty hose; papel crepé; pantalones; mazorcas algodón azul, tipo vaquero "Chevrolet", abrigo de piel; Un bote de goma inflable con sus remos, alemán; 4 refrigeradores; Un juego de arcos y flechas para competencia de fab. alemana; yerba mate; caucho; quebracho; separadores de baterías; GRAN CANTIDAD: Bujías "Champion", USA; Pilas "Eveready" chicas; Rodamientos SKF para vehículos; llantas artillería para camiones; Bobinas con fibra artificial en hebras para cabello de muñecas; bolsas de malla para envasar cebollas; Partes de carrocerías y repuestos para automóviles Peugeot y Renault; conjuntos antirrobo para automóviles Fiat 600, "originales", 3 Máquinas rectificadoras y Un Molino a cuchillos "Schwartz" Argentino Mod. M-50; para la industria plástica, con motor eléctrico.

VEHICULOS: 1 AUTOMOVIL marca Volkswagen, modelo 1500, año 1963 y 1 AUTOMOVIL marca Renault Gordini mod. año 1964.

GARANTIA: 40% en dinero efectivo, vale vista o cheque extendido por un Agente General de Aduana de los Andes. El comprador sólo cancela el valor de adjudicación sin recargo alguno.

NOTA: Las mercaderías incluidas en esta subasta sólo podrán ser rescatadas por sus dueños o consignatarios hasta 10 días antes de la fecha de ésta.

EL REMATE SERA EFECTUADO POR MARTILLEROS DE LA DIRECCION GENERAL DEL CREDITO PRENDARIO Y DE MARTILLO.

OFENSIVA VIETNAMITA EN EL FRENTE DE KONTUM

Saigon (UPI)—Infantes de guerra vietnamitas asaltaron y destruyeron las líneas de comunicación en una incursión de tres días en la zona de Kontum, una de las más importantes bases de la guerra.

Los vietnamitas, que comenzaron su ofensiva el domingo, destruyeron una gran cantidad de municiones y equipos militares, y tomaron prisioneros a unos cuantos soldados estadounidenses.

Los vietnamitas, que comenzaron su ofensiva el domingo, destruyeron una gran cantidad de municiones y equipos militares, y tomaron prisioneros a unos cuantos soldados estadounidenses.

Los vietnamitas, que comenzaron su ofensiva el domingo, destruyeron una gran cantidad de municiones y equipos militares, y tomaron prisioneros a unos cuantos soldados estadounidenses.

Los vietnamitas, que comenzaron su ofensiva el domingo, destruyeron una gran cantidad de municiones y equipos militares, y tomaron prisioneros a unos cuantos soldados estadounidenses.

Los vietnamitas, que comenzaron su ofensiva el domingo, destruyeron una gran cantidad de municiones y equipos militares, y tomaron prisioneros a unos cuantos soldados estadounidenses.

Los vietnamitas, que comenzaron su ofensiva el domingo, destruyeron una gran cantidad de municiones y equipos militares, y tomaron prisioneros a unos cuantos soldados estadounidenses.

Los vietnamitas, que comenzaron su ofensiva el domingo, destruyeron una gran cantidad de municiones y equipos militares, y tomaron prisioneros a unos cuantos soldados estadounidenses.

Los vietnamitas, que comenzaron su ofensiva el domingo, destruyeron una gran cantidad de municiones y equipos militares, y tomaron prisioneros a unos cuantos soldados estadounidenses.

Los vietnamitas, que comenzaron su ofensiva el domingo, destruyeron una gran cantidad de municiones y equipos militares, y tomaron prisioneros a unos cuantos soldados estadounidenses.

Los vietnamitas, que comenzaron su ofensiva el domingo, destruyeron una gran cantidad de municiones y equipos militares, y tomaron prisioneros a unos cuantos soldados estadounidenses.

Los vietnamitas, que comenzaron su ofensiva el domingo, destruyeron una gran cantidad de municiones y equipos militares, y tomaron prisioneros a unos cuantos soldados estadounidenses.

Los vietnamitas, que comenzaron su ofensiva el domingo, destruyeron una gran cantidad de municiones y equipos militares, y tomaron prisioneros a unos cuantos soldados estadounidenses.

Los vietnamitas, que comenzaron su ofensiva el domingo, destruyeron una gran cantidad de municiones y equipos militares, y tomaron prisioneros a unos cuantos soldados estadounidenses.

Los vietnamitas, que comenzaron su ofensiva el domingo, destruyeron una gran cantidad de municiones y equipos militares, y tomaron prisioneros a unos cuantos soldados estadounidenses.

Los vietnamitas, que comenzaron su ofensiva el domingo, destruyeron una gran cantidad de municiones y equipos militares, y tomaron prisioneros a unos cuantos soldados estadounidenses.

Los vietnamitas, que comenzaron su ofensiva el domingo, destruyeron una gran cantidad de municiones y equipos militares, y tomaron prisioneros a unos cuantos soldados estadounidenses.

Los vietnamitas, que comenzaron su ofensiva el domingo, destruyeron una gran cantidad de municiones y equipos militares, y tomaron prisioneros a unos cuantos soldados estadounidenses.

COMPANIA CHILENA DE ELECTRICIDAD S.A.

Junta General Ordinaria de Accionistas

Por acuerdo del Directorio y de conformidad con lo establecido en los artículos 24 y 26 de los Estatutos, se cita a la Junta General Ordinaria de Accionistas, que tendrá lugar en las oficinas de la Compañía, calle Santo Domingo N° 789, el día 30 de mayo de 1972 a las 11 A.M. para tratar sobre la Memoria y Balance y demás resoluciones a que haya lugar.

La calificación de poderes se efectuará el mismo día 30 de mayo de 1972, a las 10 A.M.

EL PRESIDENTE INTERINO

CIERRE DEL REGISTRO

Para los efectos de esta Junta, el Registro de Accionistas permanecerá cerrado desde el 20 hasta el 30 de mayo de 1972, ambas fechas inclusive.

EL GERENTE GENERAL

EL SERVICIO NACIONAL DE SALUD

EN ATENCION A QUE LA SITUACION DEL SERVICIO MEDICO NACIONAL DE EMPLEADOS IMPIDE A SUS BENEFICIARIOS UTILIZAR LOS PROGRAMAS QUE LES PERMITEN HOSPITALIZARSE, HA IMPARTIDO INSTRUCCIONES A TODOS SUS ESTABLECIMIENTOS A FIN QUE OTORGUEN DICHAS HOSPITALIZACIONES CON LA SOLA PRESENTACION DEL CARNET DE MEDICINA CURATIVA MIENTRAS DURE ESTA EMERGENCIA.

DIRECTOR GENERAL

INGENIERO

Se necesita para nuestra Planta en el Norte, con la siguiente especialidad y experiencia:

—INGENIERO METALURGICO O INGENIERO DE EJECUCION METALURGICA, con 3 o más años de experiencia, conocimientos técnicos sobre fundición de bronce, aluminio y hierro fundido, para el cargo de Jefe Fundición, Departamento Mecánico.

Se ofrecen buenas remuneraciones, casa y servicio médico gratuito.

Dirija su respuesta, que se tratará con absoluta reserva, a:

SOCIEDAD QUIMICA Y MINERA DE CHILE S.A.
CASILLA 260—V—SANTIAGO

Resultados Generales del Club Hípico

PRIMERA CARRERA 1.100 metros. 8a. serie

- 1° (10) VANADIO 53, por Lujoso II y Sweetheart del Sr. M. Parraguez jinetes M. Ramirez bol. 14960 pag. 4.80
- 2° (3) Preciso 54 N. Urrutia bol. 9300 pag. 7.70
- 3° (9) Huepil 53 H. Ulloa bol. 12320 pag. 5.80
- 4° (14) La Armonia 52 J. Miño bol. 5680 pag. 12.50
- 5° (13) Karate 52 P. Cerón bol. 9090 pag. 7.80
- 6° (11) Adorado 52 F. Venegas bol. 1760 pag. 40.50
- 7° (17) Shere Khan 52 R. Sagardia bol. 4990 pag. 14.30
- 8° (6) Disputada 52 G. Lizama bol. 12020 pag. 5.90
- 9° (2) Marcabán 54 J. Eguren bol. 7880 pag. 9.10
- 10° (7) Flor Campestre 53 S. Soto bol. 2420 pag. 29.50
- 11° (15) La Pila 52 R. Romero bol. 5600 pag. 12.70
- 12° (5) Bancero 53 C. Ocampo bol. 3660 pag. 19.50
- 13° (16) New Yar 52 P. Castillo bol. 570 pag. 125.10
- 14° (4) Beato 53 J. Valenzuela bol. 1050 pag. 67.90
- 15° (1) Diminuto 54 S. Alcáide bol. 3370 pag. 21.20
- 16° (18) Último Sato 52 A. Trujillo bol. 4150 pag. 17.20
- 17° (12) Infante 52 V. Rojas bol. 3060 pag. 23.30
- 18° (8) Flor del Día 53 J. Sepúlveda DESCARTADA.

TOTAL jugado 101880 boletos

GANADA por 2 cpos. y 1/2 cpo. el 4° a 1/4 cpo. y el 5° a 1/2 cpo. tpo. no se tomó. Prep. S. Alamos. Corrieron todos. DIV. E° 4.80 y E° 2.50 E° 2.10 y E° 2.50

DESARROLLO: Los rivales solo se vieron en los tramos finales, cuando Preciso tomaba la delantera avanzando Vanadio por el centro que sobre la raya le sacó ventaja.

SEGUNDA CARRERA 1.000 metros. Condicional

- 1° (2) ELSIE 52, por Niño Pepe y Limonada del Stud "Macul" jinetes G. Lizama bol. 33.070 pag. 2.10
- 2° (9) La Bacana 53 L. Cifuentes bol. 3450 pag. 20.40
- 3° (10) La Siesta 53 J. Barraza bol. 10910 pag. 6.40
- 4° (6) Greek Money 53 P. Castillo bol. 1240 pag. 56.80
- 5° (5) Eternidad 53 E. Guzmán bol. 12570 pag. 5.60
- 6° (16) Su Alteza 53 C. Sepúlveda bol. 3590 pag. 19.60
- 7° (17) Trencilla 54 L. Yañez bol. 8100 pag. 8.70
- 8° (13) Pasapagos 51 S. Soto bol. 1300 pag. 54.20
- 9° (4) Esplendorosa 52 P. Cerón bol. 5330 pag. 11.90
- 10° (8) Italiave 53 S. Azocar bol. 2520 pag. 27.90
- 11° (12) One Way 53 S. Vázquez bol. 4660 pag. 15.10
- 12° (11) Macasbush 53 C. Leighton bol. 640 pag. 110
- 13° (1) Ghang Fu 51 V. Rojas bol. 5090 pag. 13.80
- 14° (14) Pimpinela 53 H. Ulloa bol. 5310 pag. 13.30
- 15° (15) Salina 54 V. Ubbila bol. 1040 pag. 67.70
- 16° (7) Hormilla R. Claveria bol. 1180 pag. 59.70

TOTAL jugado 100600 boletos

GANADA por 3 cpos. y 2 1/2 cpos. el 4° a 1/2 cpo. y el 5° a 3/4 cpo. tpo. 1.02. Prep. C. Covarrubias. No corrió (3) Escotita DIV. E° 2.10 y E° 1.70 E° 2.70 y E° 1.90

DESARROLLO: Elsie, Eternidad y Pimpinela corrieron al frente, en la recta, Elsie avanzó por fuera y fácilmente se adelantó al grupo conquistando una victoria muy holgada.

TERCERA CARRERA 1.100 metros. Condicional

- 1° (9) MESURADA 53, por Maporal y Mario Bello del Stud "Mery" jinetes E. Guzmán bol. 3.570 pag. 22
- 2° (11) Peña Negra 53 S. Azocar bol. 20.980 pag. 3.70
- 3° (14) Selva Verde 53 L. Cifuentes bol. 11.390 pag. 6.90
- 4° (15) Siempre Ambar 53 N. Urrutia bol. 10.550 pag. 7.50
- 5° (7) Fa 54 V. Ubbila bol. 16.980 pag. 4.60
- 6° (12) Que Mareo 51 S. Soto bol. 7.680 pag. 10.20
- 7° (10) Movilla 51 J. Miño bol. 5.440 pag. 14.50
- 8° (13) Rebeca 52 P. Castillo bol. 1.080 pag. 72.90
- 9° (16) Unicaven 53 M. Ramirez bol. 300 pag. 262.40
- 10° (5) Escotea 53 J. Duarte bol. 610 pag. 129.10
- 11° (11) Alcazaba 53 S. Vázquez bol. 27.160 pag. 2.90
- 12° (4) Dianella 53 H. Ulloa bol. 690 pag. 114.10
- 13° (8) La Bruja 53 J. Sepúlveda bol. 4.518 pag. 16
- 14° (6) Eslovena 51 V. Rojas bol. 1.130 pag. 69.70

TOTAL jugado 112.470 boletos

GANADA por 1 1/4 cpo. y 1 cpo. el 4° a 1 cpo. y el 5° a 2 cpos. tpo. 1.02 4/5 Prep. V. Ramirez. No corrieron (2) Catalina y (3) Cazoleta. DIV. E° 22.270, 1.80, 2.10. DIV. de la Triple Mesurada con 24 vales E° 5.040 y Peña Negra con 324 vales E° 93

DESARROLLO: Movilla al comienzo y luego Siempre Ambar vinieron a la delantera. En la recta atropelló Mesurada por fuera y sacó ventajas que sus rivales no pudieron descontar.

CARRERA "A" 1.200 metros. condicional

- 1° (4) CALAÑA 53, por Right of Way y Onward del Stud "Gerona" jinetes E. Suárez bol. 7860 pag. 9.30
- 2° (2) Bemba 53 J. Toro bol. 4740 pag. 15.50
- 3° (6) Desafía 53 C. Leighton bol. 9780 pag. 7.50
- 4° (7) Rosa Fina 53 C. Sepúlveda bol. 7180 pag. 10.20
- 5° (1) Accord 53 H. Olguín bol. 1720 pag. 42.80
- 6° (3) Bernina 53 J. M. Aravena bol. 23310 pag. 3.10
- 7° (5) Carpintera 53 L. Gutiérrez bol. 32110 pag. 2.30
- 8° (8) Solandra 53 S. Vázquez bol. 18370 pag. 4

TOTAL jugado 105070 boletos

GANADA por 4 cpos. y 2 1/2 cpos. el 4° a 1 cpo. y el 5° a 1/2 cpo. tpo. 1.14 4/5 Prep. O. Silva. Corrieron todos. Dividiendo a ganador E° 9.30

DESARROLLO: Palm, seguido por Barchino y Pinar actuaron en punta hasta la recta donde Trofeo avanzó y tomó el mando. Barchino quiso descontar pero se vio incapaz.

DESARROLLO: A los pocos metros corridos Calaña tomó la delantera sobre Bemba y Carpintera. Así ingresaron a la recta y la puntera aumentó su ventaja llegando a la meta con facilidad.

CUARTA CARRERA 1.200 metros. condicional

- 1° (8) TROFEO 55, por Invisible y Florencia del Stud "Index" jinetes V. Ubbila bol. 55890 pag. 1.80
- 2° (11) Barchino 55 S. Azocar bol. 16530 pag. 6.30
- 3° (6) Retador 55 G. Lizama bol. 17900 pag. 5.90
- 4° (2) Barraquero 55 L. Cifuentes bol. 5550 pag. 18.90
- 5° (7) Trafun 55 L. Yañez bol. 23800 pag. 4.40
- 6° (3) Conserje 53 J. Miño bol. 7760 pag. 13.50
- 7° (5) Pinar 55 J. Barraza bol. 7090 pag. 14.80
- 8° (4) Palm 54 N. Urrutia bol. 12770 pag. 8.20

TOTAL jugado 149990 boletos

GANADA por 3/4 cpo. y 1 cpo. el 4° a 1 cpo. y el 5° a 3/4 cpo. tpo. 1.14 4/5 Prep. O. Silva. Corrieron todos. DIVIDENDO a ganador E° 1.80

QUINTA CARRERA. — 1.500 METROS. — 5ª SERIE. —

- 1° (2) ESCONDIDO, 48, por Saint Ange II y Neida de la Suc. P. Ortega, jinetes L. Toro, bol. 60.490 pag. 2.80
- 2° (10) Ionic, 48, R. Claveria, bol. 48.420 pag. 3.50
- 3° (9) Preferido, 50, C. Leighton, Corral, pag. 3.50
- 4° (14) Ringa, 48, P. Castillo, bol. 22.640 pag. 7.50
- 5° (4) Rabbet, 51, J. Toro, bol. 13.120 pag. 13
- 6° (11) Reclamación, 49, R. Jaquez, bol. 22.370 pag. 7.60
- 7° (6) Erótico, 53, L. Yañez, bol. 26.850 pag. 6.40
- 8° (12) Don Lucas, 48, J. Miño, Corral, pag. 7.60
- 9° (5) Bonita Spring, 53, S. Vázquez, bol. 43.570 pag. 3.90
- 10° (3) Oignon, 56, J. Barraza, bol. 6.550 pag. 26.10
- 11° (7) Hindostán, 49, C. Jorquera, Corral, pag. 6.40
- 12° (1) Meritorio, 60, J. M. Aravena, bol. corral pag. 2.80

TOTAL de boletos jugados, 244.010

GANADA por 2 cuerpos y 5 cuerpitos. el 4° a 1 1/2 cuerpo y el 5° a 2 cuerpos. Tiempo — 1.33 4/5. Preparador S. Fuentes. No corrieron (8) Trique y (13) Baby Pal. DIV. E° 2.20 y 1.90; E° 3.10 y 2.20. El ganador iba en corral con Meritorio para los efectos de la apuesta a ganador.

DESARROLLO: Don Lucas dirigió las acciones hasta la recta seguido por Erótico y Ionic. Luego avanzó Escondido y faltando 300 metros tomó el mando, distanciándose del grupo. Victoria Fácil.

SEXTA CARRERA. 1.100 Metros. 5a. Serie

- 1° (6) TRIUMPH, 54, por Sertorius e Indianapolis del Stud "TEO", jinetes E. Guzmán bol. 68480 pag. 2.90
- 2° (3) Gladys, 56 V. Ubbila bol. 12850 pag. 7.60
- 3° (7) Alterna, 53 L. Yañez Corral pag. 2.90
- 4° (13) Enterprise, 49 S. Soto bol. 6910 pag. 14.20
- 5° (8) Michelin, 51 J. Barraza bol. 27400 pag. 3.60
- 6° (2) Hill Sea, 57 L. Cifuentes bol. 9090 pag. 10.80
- 7° (4) Chochamu, 55 L. Gutiérrez bol. 9410 pag. 10.40
- 8° (12) El Hermoso, 49 H. Olguín bol. 10580 pag. 9.30
- 9° (9) Armadera, 54 E. Suárez bol. 7500 pag. 13.10
- 10° (5) Principe Negro, 55 N. Urrutia DESCARTADA
- 11° (10) Falstaff, 49 L. Rivera bol. 18760 pag. 5.20
- 12° (11) Diapio, 49 V. Rojas bol. 2000 pag. 49.10
- 13° (1) Zamaco, 58 J. Tamayo, bol. 1560 pag. 62.90

TOTAL jugado 140300 boletos

GANADA por un cuerpo y 2 cpos. el 4° a 1/2 cpo. y el 5° a 1/2 cpo. tpo. 1.08 1/5. Prep. G. Sarmiento. Corrieron todos. Dividendo ganador del corral Triumph y Alterna E° 2.90, place de Triumph E° 3.20, place de Gladys E° 2.10 y place de Alterna E° 1.80

DESARROLLO: Hill Sea punteó seguida de Gladys y Enterprise. En la recta, Gladys pasó al frente, por el centro avanzó Triumph y a 200 metros dominó la carrera.



TROFEO, un hijo de Invisible, consiguió su segunda victoria. Se mantiene invicto. Luvu que luchar mucho para sacar diferencia a Barchino. Valentin Ubbila estuvo en su silla. Trofeo es preparado por Oscar Silva.

SEPTIMA CARRERA. 1.100 metros 7ª Serie "A"

- 1° (7) COOPER RED, 53 por Master Boing y Clairefontaine del Stud "Don Tomaso", jinetes J. Barraza bol. 37060 pag. 5.10
- 2° (8) Mecenas 53 L. Yañez corral 5.10
- 3° (16) Wotan 54 L. Hevia bol. 4570 pag. 41.10
- 4° (14) Riprap 52 J. Tamayo bol. 21920 pag. 8.60
- 5° (10) Refina 53 L. Toro bol. 4960 pag. 37.90
- 6° (2) Armada 54 J. Gutiérrez bol. 7190 pag. 26.10
- 7° (13) Naggy, 52 J. Miño bol. 27560 pag. 6.80
- 8° (15) Mantecón 51, H. Ulloa bol. 17130 pag. 11
- 9° (1) Alitalia 54, A. Poblete bol. 22960 pag. 8.20
- 10° (11) Gatuvela 52, G. Lizama bol. 17690 pag. 10.60
- 11° (5) Kao Ky, 54, O. López DESCARTADO
- 12° (18) Zarevich 51, C. Sepúlveda bol. 39520 pag. 4.70
- 13° (4) Domadora 54, C. Leighton bol. 6680 pag. 28.10
- 14° (12) La Pila 52, E. Guzmán bol. 4260 pag. 44.10
- 15° (3) Bruto, 54 S. Vázquez bol. 7800 pag. 24.10
- 16° (17) Mauro 52, L. Gutiérrez bol. 5900 pag. 31.80
- 17° (9) Franklin 53, J. M. Aravena bol. 38930 pag. 4.80
- 18° (16) Marginado 51, V. Rojas bol. 4340 bol. 43.30

TOTAL DE BOLETOS JUGADOS: 268470

GANADA por 2 cpos. y 2 1/2 cpos. el 4° a 1 cpo. y el 5° a 1 cpo. tpo. 1.08 4/5 Prep. O. González. Corrieron todos. Dividendo a ganador del corral Cooper Red y Mecenas E° 5.10 place de Cooper Red E° 3.10 y place de Mecenas E° 7.50 y place de Wotan E° 5.90

DESARROLLO: Wotan estuvo al frente seguido por Gatuvela y Riprap. En la recta, Cooper Red avanzó por fuera y en los 300 metros dominó las acciones venciendo en buena forma.

OCTAVA CARRERA. 1.300 metros. Clásico.

- 1° (3) DISCOLO 57, por Lujoso II e Intratable del Stud "Pucudegua", jinetes V. Ubbila bol. 44.450 pag. 4.10
- 2° (7) Atentado 48 L. Toro bol. 36890 pag. 3
- 3° (4) Cabot 57 J. Barraza bol. 24440 pag. 7.60
- 4° (5) Quinchica 50 S. Azocar bol. 42500 pag. 4.30
- 5° (2) Samaniego 60 S. Vázquez bol. 63620 pag. 2.90
- 6° (11) Mi casita 61 J. M. Aravena bol. 28840 pag. 6.40
- 7° (8) Que Pasa 43 S. Soto bol. 10.400 pag. 17.80
- 8° (6) Orlov 49 S. Suárez bol. 12940 pag. 14.30

TOTAL jugado 264080 boletos.

GANADA por 1 1/2 cpo. y 1 1/4 cpo. el 4°, a ventaja perceptible y el 5° a 3/4 cpo. tpo. 1.20 2/5. Prep. O. Silva. Corrieron todos. Div. E° 4.10 y 1.70; 1.60 y 2.10

NOVENA CARRERA 1.100 metros 7ª serie

- 1° (15) TRICOLOR 52, por Traviere y Volante del Stud "Mamot", jinetes J. M. Aravena bol. 90.250 pag. 2.90
- 2° (16) Cautivo 51, G. Lizama bol. 31.530 pag. 8.30
- 3° (10) Chaitun 52, N. Urrutia bol. 26.960 pag. 9.80
- 4° (2) Fruta Verde 54 L. Yañez bol. 42.740 pag. 5.20
- 5° (9) Bosmarita 52, M. Escudero bol. 11.440 pag. 23
- 6° (5) El Tani 50, L. Rivera bol. 34.400 pag. 7.60
- 7° (13) Nieves 52, S. Soto bol. 23.620 pag. 11.10
- 8° (14) Querendón 52 J. Barraza bol. 40.700 pag. 6.50
- 9° (7) Lady Patricia 53, J. Tamayo bol. 4.540 pag. 58
- 10° (8) Brey 51, L. Munillo bol. 14.220 pag. 18.50
- 11° (18) Racimo 51, R. Jaquez bol. 1.320 pag. 199.50
- 12° (4) Salador 54, C. Sepúlveda corral pag. 7.60
- 13° (17) Chanza 51, L. Cifuentes bol. 7.220 pag. 36.50
- 14° (11) Fiorentina 52, E. Guzmán bol. 6.120 pag. 43
- 15° (12) Furac 52, H. Olguín bol. 3.620 pag. 72.70
- 16° (3) Holganzón 51, C. Jorquera corral pag. 6.20
- 17° (1) Diente de Oro 54, O. López bol. 12.220 pag. 21.50
- 18° (6) Guatemo Chico 53, J. Duarte bol. 25.320 pag. 10.40

TOTAL boletos jugados 376.220

GANADA por 5 cpos. y 5 cuerpitos. el 4° a 1 1/4 cpo. y el 5° a 2 cpos. tpo. 1.08 3/5 Prep. T. Jacial. Corrieron todos. DIV. E° 2.90, 1.90, 2.40, 3.50

DESARROLLO: Nieves, Chatillon y Tricolor estuvieron en los primeros lugares. A la recta ingresaron con Chatillon al frente, pero atropelló muy fuerte Tricolor por la línea exterior y puso amplia diferencia sobre el lote.

DECIMA CARRERA. — 1.100 METROS. — 3ª SERIE. —

- 1° (9) ESTANCILLA, 51, por Pandillero y Bigarrea, del Stud "Lucar", jinetes A. Poblete, bol. 49.340 pag. 6.70
- 2° (11) Style, 51, L. Toro, DESCARTADO
- 3° (3) Petral, 57 V. Ubbila, bol. 23.510 pag. 14.10
- 4° (13) Diestro, 50, H. Olguín, bol. 4.370 pag. 75.60
- 5° (5) Principe Valiente, 58, S. Vázquez, bol. 58.770 pag. 5.60
- 6° (6) Gomero, 56, C. Sepúlveda, bol. 41.750 pag. 7.90
- 7° (8) Tronante, 52, J. Tamayo, DESCARTADO
- 8° (15) First Love, 48, E. Suárez, bol. 20.780 pag. 15.90
- 9° (14) Pelucas, 50, H. Ulloa, bol. 35.320 pag. 9.30
- 10° (4) Giro, 58, C. Leighton, bol. 31.080 pag. 10.60
- 11° (2) Volatil, 60, C. Ocampo, bol. 48.350 pag. 6.80
- 12° (1) Darbón, 60, L. Cifuentes, bol. 41.750 pag. 7.90
- 13° (7) Mi Indita, 52, R. Claveria, bol. 29.680 pag. 11.10
- 14° (12) Traducción, 51, A. Pereira, bol. 29.680 pag. 11.10
- 15° (10) Straight Line, 51, S. Azocar, bol. 87.560 pag. 3.80

TOTAL de boletos jugados, 472.260

GANADA por 3/4 cuerpo y 1/2 cabeza. el 4° a 1 1/4 cuerpo y el 5° a 1/2 cuerpo. Tiempo: 1.08 Preparador P. Polanco. Corrieron todos. DIVIDENDO a ganador de Estancilla E° 6.70 y place de la misma E° 2.60, el segundo place lo dio Petral que remató tercero a razón de E° 5.30 y el tercer place lo pagó Diestro que finalizó cuarto, sin apuestas, 13, porque Style que fue segundo corrió descartado, sin apuestas. Dividendo de la "APUESTA QUINTUPLE" al primer lugar Estancilla con 37 vales E° 18.852 y al 2º lugar lo dio el corral Petral y Volatil con 11 vales a razón de E° 15.853, por no tener vales Style que actuó descartado.

DESARROLLO: Gomero actuó al frente seguido por Darbón y Style. En la recta, Petral y Estancilla se adelantaron y dominaron, venciendo claramente a sus enemigos.

DISCOLO EN FINAL DISCUTIDO

● Molestó a atentado en los metros finales, pero... "no pasó nada" tal vez porque es un caballo "regalón".

Una victoria discutida — victoria al fin — obtuvo ayer el potrillo Discolo sobre Atentado, lo que motivó ruidosas pifias y protestas del público que esta vez no consiguió alterar a los comisarios que dieron la orden de pago, estimando que no "había pasado nada". Cabot salió al frente al darse la largada, mientras segundo quedaba Que Pasa y tercera Quinchica. En las últimas posiciones actuaban Samaniego y Discolo.

En los 800 metros, siempre era Cabot — que cargó 57 kilos — el puntero sin variaciones en las posiciones posteriores. Al ingresar a la recta, todos los competidores se abrieron. Cabot tomó la última línea y se mantuvo al frente mientras todos se agrupaban tras el puntero buscando una pasada.

Discolo avanzó con fuerza y lo mismo hizo Atentado que dominó y pasó al frente en los 400 metros.

Los dos contendores se vieron los últimos metros luchando palmo a palmo y sin sacarse más de una cabeza de ventaja.

Sorpresivamente, al faltar cincuenta metros, más o menos, Discolo pasó al frente mientras Atentado retrocedía, molestando por su rival.

La meta "sorprendió" a Pucudegua, con cuerpo y medio de ventaja sobre Atentado que

precedió a Cabot por 1 1/4 cuerpo, mientras cuarto a ventaja perceptible llegaba Quinchica, quinto, Samaniego, sexto, Mi Casita, séptimo, Pasa y último, Orlov.

El tiempo para la distancia 1.300 metros fue de 1.20 2/5

TRIPLES

TRIPLE: Se jugaron 21.784 vales, acertando Vanadio 3.806 vales un valor nominal de E° 40. En la segunda etapa, acertaron 1.300 boletos a Elsie. Su costo, E° 112. En la etapa final se jugaron a:

292	No corrio	Alcazaba
3	No corrio	Catalina
3	No corrio	Cazoleta
9		Dianella
8		Escoleta
180		Eslovena
29		Fa
24		La Bruja
121		Mesurada
324		Movilla
126		Peña Negra
13		Que Mareo
125		Rebeca
96		Selva Verde
2		Siempre Ambar
		Unicaven

La combinación ganadora dio E° 5.040. El segundo con Peña Negra pagó E° 93

QUINTUPLES

QUINTUPLE: Comenzó el juego con 95.420 vales, acertando el corral Trump Alternas, 26.256 vales a E° 25. En la segunda etapa, acertar el corral Cooper Red, Mecenas, cada va-e quedó en 124. En la tercera jugada, pasaron 962 boletos a E° 694. En la cuarta quedaron 287 vales jugado a Tricolor. Estos vales se jugaron en la última carrera.

Darbo	34
Volatil	11
Petral	11
Guo	18
Principe Valiente	34
Gomero	18
Mi Lindita	28
Tronante	28
Estancilla	Descartado
Straight Line	63
Style	Descartado
Traducción	16
Diestro	0
Pelucas	20
First Love	6

La combinación ganadora pagó E° 18.852. El dividendo a seguir al corral Volatil, Petral dio E° 15.853

¡GANO C. PEZOA EN BUENOS AIRES

Carlos Pezoa ganó en Buenos Aires su primera carrera. La victoria la consiguió en la prueba inicial de ayer en Palermo con la yegua Heroiza (por Hunter II y Cupile) 57 KG jockey C. Pezoa. El tiempo fue de 1.12 1/2. Pezoa de cuerpo en apretado final a Bajocchia y abonó a ganador E° 4.80 nacionales por unidad de uno.

CUATRO DE NUEVE PARA EL PREPARADOR HUMBERTO VERA

Humberto Vera fue la figura más destacada entre los profesionales. El preparador viamano ganó cuatro competencias de la serie de nueve de que constaba el programa del Sporting Club. Vera se ha convertido en uno de los mejores preparadores de la pista. Sin embargo, lo más importante es que la obtuvo por su triunfo con sus pupilos: Thunke, Mostarda, Postulato y American Bar.

TROFEO: UNO QUE SE LAS TRAE...

Trofeo, un hijo de Invisible y Florecilla, que pertenece al Stud de Oscar Silva, se está perfilando como uno de los mejores elementos de su generación. Fue la de ayer su segunda victoria en dos presentaciones que ha obtenido en la pista. Sin embargo, lo más importante es que la obtuvo por su triunfo con sus pupilos: Thunke, Mostarda, Postulato y American Bar.

Concepción:

OTRA MAS PARA FRESIA GARCIA

CONCEPCIÓN.—Especial para la Nacion.—Bajo torrencial desde la tercera se incorporó al programa en el Club de Concepción. Fresia García ganó nuevamente con el más destacado profesional fue el entrenador Raúl con tres victorias. Resultados generales:

Preparador: R. Parra. DIV. E° 2.00; 7.90; 4.30; 2.70.

5ª CARRERA. 1.100 metros. 2ª Serie.—T. LLANCA (Ganancioso): C. Barrera; 2º Humano; 3º Aire Guapo. GANADA por 2 3/4 cuerpos; el 3º a 3/4 cuerpo. Tpo.: 1.07. Preparador: L. Torres. Div. E° 1.80; 1.40; y 3.30.

6ª CARRERA. 7ª Serie. 1.100 metros.—T. TALCAGUERO (Latido): C. Rivera; 2º Piloto Núñez; 3º Romina. GANADA por pescuezo; el 3º a 2 cuerpos. Tiempo: 1.08. Preparador: M. Norambuena. DIV. E° 3.20; 1.30; 1.20; y 2.90.

7ª CARRERA. 1.500 metros. 4ª Serie.—T. CHIVILINGO (Sun Prince): C. Barrera; 2º Fascinero; 3º Mostacho. GANADA por cabeza; el 3º a 1/2 cabeza. Tiempo: 1.34 1/5. Preparador: R. Parra. DIV. E° 5.10; 1.80; 1.30; y 1.40.

8ª CARRERA. 1.800 metros. 1ª Serie.—T. CHOLLINCO (Asombro): L. Saavedra; 2º Zonzo; 3º Marcial. GANADA por pescuezo; el 3º a 1/2 cuerpo. Tpo.: 1.52. Preparador: M. Norambuena. DIV. E° 10.30; 2.10; 1.90; y 1.50.

9ª CARRERA. 1.100 metros. 3ª Serie.—T. DOLENCIA (Sun Prince): C. Crisostomo; 2º Florera; 3º Perjuo. GANADA por pescuezo; el 3º a 1/2 cuerpo. Tpo.: 1.07 1/5. Preparador: R. Parra. DIV. E° 2.00; 2.00; y 2.50.

10ª CARRERA. 1.100 metros. 6ª Serie.—T. PASIONAL (Sandwood): P. Valdes; 2º Manáger; 3º Pataty. GANADA por 3 1/2 cuerpos; el 3º a 2 1/4 cuerpos. Tpo.: 1.08 3/5. Preparador: S. Romero. DIV. E° 4.20; 2.00; 1.70; y 1.60.

DEFUNCION



Ha dejado de existir nuestra querida esposa, madre, suegra y abuela, señora

MARTA BELLO MARIN DE MOYANO (Q.E.P.D.)

Sus funerales se efectuarán mañana en el Cementerio Metropolitano, después de una misa que se oficiará a las 9 horas en la Parroquia Sta. Clara (Santa Elisa N° 50).

LA FAMILIA

LA OBLIGATORIA

EN HIPODROMO

CHAGO (Estados Unidos). GANADA.—Todos los caballos que participen en carreras en el Estado de Chile, deberán ser vacunados contra la encefalomielitis equina.

La deposición obligatoria fue dada por la dirección de carreteras, en el Estado de Chile.

LO MEJOR EN TANAX ES TANAX

la leche da mas vida...en la vida



Quien ha recorrido una buena parte de ese largo sendero que es la vida, sabe de su dureza, sus dificultades y la importancia que en ella tiene la leche (proteínas, sales minerales y vitaminas). Hoy, el Plan Nacional hace más fácil ese camino: el niño que diariamente bebe leche, supera en físico e inteligencia a aquel que no lo hace. La leche le da mas vida...

Mas vida en el colegio.
Mas vida en los juegos.
Mas vida en la vida.



PLAN NACIONAL DE LECHE



TRICOLOR galopó a sus rivales en la 9ª carrera, una 7ª serie de los handicaps de 1.100 metros. José M. Aravena no necesitó exigir mucho para que se distanciara de sus rivales.

ANTOFAGASTA: TAVOLEVO EN EL PREMIO CENTRAL

ANTOFAGASTA. ESPECIAL PARA LA NACION.—Diez competencias realizó el hipódromo nortino. En el premio central se impuso Tavoledo, un hijo de Greenhill entrenado por Jorge Yoma. Resultados generales:

PRIMERA CARRERA. 1.200 metros. 10ª serie. T. MENTOR (Embustero): C. Valdivia; 2º Vilano; 3º Gran Señor. GANADA por 4 cpos. el 3º a 4 cpos. Tpo.: 1.17. Prep. M. Galleguillos. Div. E° 3.60; 1.90; y 1.50.

SEGUNDA CARRERA. 1.200 metros. 8ª serie. T. ESCAMOTE (Stanam): L. Aros; 2º Thuban; 3º Tabanito. GANADA por 2 1/2 cpos. el 3º a nariz. Tpo.: 1.19. Prep. A. Yunusic. Div. E° 3.20; y 1.30.

TERCERA CARRERA. 1.200 metros. 7ª serie. T. ABANICO (Pandillero): J. Berrios; 2º Jack Soo; 3º Sardana. GANADA por 1 1/2 cpo. el 3º a 3 cpos. Tpo.: 1.18.3/5. Prep. S. Villegas. Div. E° 2.30; 2.00; 1.20; y 2.00.

CUARTA CARRERA. 1.200

metros. 2ª serie. T. TERCIAO (Rencoroso): C. Valdivia; 2º Vilano; 3º Gran Señor. GANADA por 4 cpos. el 3º a 4 cpos. Tpo.: 1.17. Prep. M. Galleguillos. Div. E° 3.60; 1.90; y 1.50.

QUINTA CARRERA. 1.200 metros. 4ª serie. T. ALGORIN (S. Ange II): R. Muñoz; 2º Lusitano;

3º Tosti. GANADA por 1/2 cabeza; el 3º a cabeza. Tpo.: 1.18. Prep. L. Unbe. Div. E° 2.70; 1.60; 1.80; y 1.40.

SEXTA CARRERA. 1.200 metros. 10ª serie. T. FRANS LISZT (Saladino II): R. Riquelme; 2º Rowle Solo; 3º Petulia. GANADA por cabeza; el 3º a 1 1/2 cpo.

Tpo.: 1.20. Prep. M. Galleguillos. Div. E° 6.30; 2.70; 2.50; y 6.90.

SEPTIMA CARRERA. 1.200 metros. 1ª serie. T. TAVOLEVO (Greenhill): A. Araya; 2º Buscón; 3º Inesita. GANADA por 3/4 cpos. el 3º a 1.2 cpo. Tpo.: 1.17.2/5. Prep. J. Yoma. Div. E° 4.80; 2.50; y 3.60.

OCTAVA CARRERA. 1.200 metros. 3ª serie. T. MOCASIN (Suceso): J. Berrios; 2º Candongo; 3º Lord Whisky. GANADA por 1 1/4 cpos. el 3º a 2.12 cpos. Tpo.: 1.18. Prep. S. Villegas. Div. E° 2.70; 1.80; y 2.10.

NOVENA CARRERA. 1.200 me-

tros. 9ª serie. T. MI CLAUDITO (Faubourg): R. Rojas; 2º Black Spring; 3º Iturriaga. GANADA por 1/2 cpos. el 3º a 1 1/4 cpos. Tpo.: 1.15. Prep. A. Viente. Div. E° 6.50; 1.20; 1.70 y 2.60.

DECIMA CARRERA. 1.200 metros. 6ª serie. T. CUMPLIDO (Comodoro): J. Latorre; 2º Pétalo; 3º Chasco. GANADA por pescuezo; el 3º a pescuezo. Tpo.: 1.19. Prep. N. Liera. Div. E° 2.90; 2.40; 5.50; y 3.00.

INDUSTRIA DE PLASTICOS HURTADO S. A.

BALANCE GENERAL AL 31 DE DICIEMBRE DE 1971

AUTORIZADO POR DECRETO SUPLENTO
N° 809 DEL 6 DE ABRIL DE 1970

CAPITAL AUTORIZADO E° 400.000,—
CAPITAL ESCRITO 400.000,—
CAPITAL PAGADO 400.000,—
RESERVAS 177.111,84

ACTIVO	EJERCICIO ACTUAL		EJERCICIO ANTERIOR	PASIVO		EJERCICIO ANTERIOR
	PARCIALES	TOTALES		PARCIALES	TOTALES	
I DISPONIBLE	E°	E°	E°	VII EXIGIBLE	E°	E°
Caja	11.475,09			A Corto Plazo:		
Banco de Crédito Cta. 30-3842	34.155,53	45.630,62	41.716,60	Varios Acreedores	70.321,09	
II REALIZABLE				Level Ltda.	4.758,92	
a) Inversiones de fácil liquidación:				Implo. Compraventas	17.187,88	
No hay.				Implo. y Remuneraciones	3.510,84	
b) Existencias (Nota 2):				Pedro Horacio Hurtado	9.783,24	
Mercaderías Generales	337.521,70			Banco de Chile Cta. 6073	27.727,18	
Materias Primas	223.572,20	561.093,90	319.750,71	Letras por Pagar	83.958,44	217.227,59
c) Valores por Cobrar a Corto Plazo:				Provisiones:		
Letras por Cobrar	13.400,—			Impuesto 1ª Categoría y Patrimonial	90.000,—	
Varios Deudores	8.173,39			Gratificación Personal	14.000,—	
Gerente Arriendo	70,—	21.643,39	113.378,38	Participaciones	10.822,50	114.822,50
d) Valores por Cobrar a Largo Plazo:				A Largo Plazo:		
Empréstito Obligatorio	7.939,77	7.939,77	10.566,36	Garantía del Directorio	49.973,40	49.973,40
III TRANSITORIO				VIII TRANSITORIO		
Dividendos Anticipados	11.000,—	11.000,—	—	No Existe.		
IV INMOVILIZADO (Nota N° 1)				IX NO EXIGIBLE		
Bienes Raíces	283.419,74			Capital y Reservas	400.000,—	
Maquinarias	228.092,57			Capital autorizado dividido en 400.000 acciones de E° 1,— c/u.	400.000,—	
Herramientas	3.813,62			Capital Suscrito	400.000,—	400.000,—
Instalaciones	8.123,92			Capital Pagado	400.000,—	
Vehículos	30.232,61			Reservas Sociales:		
Materiales	19.257,83			Legal	23.008,30	
Muebles y Utiles	35.450,78			Especiales	48.084,86	71.093,16
Calpón en terreno ajeno	6.967,73	653.832,20	480.444,54	Reservas Reglamentarias:		
Maquinarias en Tránsito	40.533,40			Revalorización Capital Propio	406.018,48	406.018,48
Otras Inversiones:				UTILIDAD DEL EJERCICIO	126.075,06	
Asoc. Ahorro y Préstamo Bernardo O'Higgins	31.503,74			N° 2 Art. 35 Ley de la Renta	36.085,24	92.084,86
Nery Solar, Préstamo 5%	16.461,33	47.965,07	35.644,27			
V NOMINAL						
No Existe.						
TOTALES		1.349.124,95	1.001.520,86	TOTALES		1.349.124,95

CUENTAS DE RESULTADO

PERDIDAS			GANANCIAS		
	E°	E°		E°	E°
1ª Depreciaciones y Castigos:			Ingresos de la Explotación	1.884.954,54	
Inmovilizado	22.364,40	22.364,40	Costos de la Explotación	1.106.974,48	743.713,72
2ª Gastos:			Producto Neto		777.980,06
a) Gastos Generales	207.964,94		Otras Entradas:		
Sueldos	163.493,12		Reajuste Cuenta Ahorro	2.000,—	
Jornales	72.846,—		Seguros	2.954,79	
Leyes Sociales	67.879,32	521.183,38	Deudores Recuperados	1.266,61	
Gratificaciones	9.000,—		Arrendos	1.980,—	
b) Gastos Tributarios			Utilidad Via. Activo Fijo	31.668,86	39.870,26
Impuestos y Contribuciones	136.298,72	136.377,61			
Impuesto 2ª Categoría	78,69	60.467,99			
c) Gastos Financieros:					
Intereses y Descuentos	678,36	678,36			
4ª Remuneraciones al Directorio:					
Díete por asistencia a Sesiones	7.496,01				
Participación al Directorio	3.675,50	11.171,51			
5ª Art. 35 N° 2 Ley de la Renta	36.085,24	36.085,24			
UTILIDAD DEL EJERCICIO	126.075,06				
Art. 35 N° 2 Ley Renta	36.085,24	89.989,82			
TOTALES		817.850,32	TOTALES		817.850,32

PEDRO HORACIO HURTADO
Director-Gerente

LUCILA SEPULVEDA JAQUE
Contador Reg. N° 18.427
Licencia N° 16.444

NOTAS DEL BALANCE

- Se efectuó la revalorización del Capital Propio de la Sociedad de acuerdo con el Artículo 35 de la Ley de la Renta que ascendió a E° 124.755,66, absorbiéndolo totalmente por el Activo Inmovilizado.
- Las existencias de Productos terminados, materias primas y materiales fueron valorizados a precio de costo.

INFORME DE LOS SEÑORES INSPECTORES DE CUENTAS

De acuerdo con la comisión que nos confirió la Junta General de Accionistas de fecha 31 de Mayo de 1971, hemos examinado el Balance General que antecede, el detalle de las pérdidas, los saldos del Libro Mayor y su documentación que los testifican, encontrando todo conforme.

EDUARDO ORDÓÑEZ CALDERA

HUMBERTO ORDÓÑEZ CALDERA

Santiago, 30 de Marzo de 1972.



DISCOLO molestó visiblemente a Atentado en los 1.300 metros del clásico Armada Nacional. Así pudo ganarlo por un margen claro.

Los Comisarios, lógicamente, le dieron la razón a Valentín Ubiña, jinete que recurrió a muchas malas artes para llevarse el premio.

Resultados Generales del Sporting Club

PRIMERA CARRERA. 1.400 Metros. Condicional.

- 1° GOLDEN COIN (9) 50 kilos por Tapalque y F. de Oro de la Sra. Alicia P. de Vázquez jinete Benjamin Parra, bol. 3.165
- 2° Esperance (14) 48: J. Burton bol. 5.373 pag. 3.80
- 3° Vals Triste (3) 57: J. González bol. 3.359 pag. 6.00
- 4° Manantial (5) 55: R. Araya bol. 2.647 pag. 7.90
- 5° Don Guille (4) 56: J. Beza bol. 3.26 pag. 62.20
- 6° Caballera (13) 48: J. Beza bol. 3.26 pag. 62.20
- 7° Personality (8) 51: J. Moya bol. 4.30 pag. 47.00
- 8° Boa Nova (12) 48: J. Herrera bol. 6.27 pag. 32.20
- 9° Taquilla (15) 48: G. Pinto bol. 537 pag. 37.70
- 10° Stral (10) 50: O. Escobar bol. 7.540 pag. 2.70
- 11° Yute (6) 54 E. Cabrera, bol. 143 pag. 141.40
- 12° Que Sabroso (2) 58: M. Pardo bol. 380 pag. 51.80

TOTAL BOLETOS JUGADOS 28.893

Ganada por 3 cuerpos: el 3° a 3 cuerpos y el 4° a 1 cuerpo Tpo. 1.31.1/5. No corrieron: Manero (1), Igerza (7) y Yaki (11) Dividendo: 6.40, 1.80, 1.50 y 1.70. Preparador.

DESARROLLO: Ordenada la salida Esperance se apoderó del mando más atrás Stral. Vals Triste y Golden Coin. Se mantuvo el orden en las primeras distancias. Los competidores ingresaron a la recta final siempre con el mando Esperance la que a 400 metros para el disco fue doblegada por G. Coin el que la venció cómodamente.

SEGUNDA CARRERA. 1.400 metros 3ª Serie

- 1° MANY THANKS (9) 49 kilos por Matsiete y Discola del Stud "Hors" Jinete Angel Marchant Bol. 6.012
- 2° Incendiana (1) 61: C. González Bol. 8.835 Pag. 5.10
- 3° Smetana (3) 60: O. Escobar Bol. 3.522 Pag. 10.00
- 4° Alacrán (6) 52: L. Carvajal Bol. 9.793 Pag. 3.60
- 5° Westlandia (2) 54: J. Bórquez corral Incendiana
- 6° Nebu (5) 53: J. Tapia Bol. 2.850 Pag. 12.30
- 7° Importante (8) 49: G. Pinto Bol. 13.63 Pag. 2.60
- 8° Anuke (4) 56: E. Romero Bol. 4.814 Pag. 7.30
- 9° Donante (10) 48: O. Pérez Bol. 2.573 Pag. 13.60
- 10° La Serense (7) 51: J. Maira Bol. 1.085 Pag. 32.30

TOTAL DE BOLETOS JUGADOS 50.115
GANADA por 4 cuerpos el 3° a 3 cuerpos y el 4° a 2 cuerpos Tpo. 1.29 Corrieron todos. Dividendo: E° 5.80, 2.20, 2.30 y 2.80 Preparador: Humberto Vera

DESARROLLO: Abierto los cajones Alacrán salió a dirigirse hacia el fin en su siga La Serense, M. Thanks y Smetana. Los competidores llegaron a la recta decisiva dirigidos siempre por Alacrán. A 300 metros para la raya avanzó al frente Many Thanks la que se adelantó este premio con facilidad.

TERCERA CARRERA. 1.400 metros. 1ª serie

- 1° MOSTARDA (5) 55 kilos por Maporal y Perjura del Stud "Barrillo" Jinete: Sergio Arellano Bol. 1944
- 2° Yacapani (2) 56: E. Guajardo Bol. 5.151 Pag. 7.70
- 3° Contaco (4) 55: O. Escobar Bol. 23.615 Pag. 7.70
- 4° Chocho (88) 48: G. Pinto Bol. 5.885 Pag. 7.10
- 5° Alencar (1) 59: J. Bórquez Bol. 2.164 Pag. 18.20
- 6° Navazzo (9) 48: A. Romero Bol. 8.608 Pag. 4.60
- 7° Adrienne (3) 55: E. Romero Bol. 13.60 Pag. 29.00
- 8° Alanesa (7) 49: L. Carvajal Bol. 5.773 Pag. 6.80
- 9° Extrosa (6) 53: C. González Bol. 2.227 Pag. 17.70

Total jugado 56.427 boletos.

GANADA por 6 cpos. el 3° a 4 cpos. y el 4° a pescuzco Tpo. 1.28.1/5 Verá.

DESARROLLO: Puestos en acción Contaco se puso al frente y atrás se ubicaron Alencar y Adrienne. En tierra derecha la vereda seguida por Postulado. A 300 metros para el disco se cortó el frente Postulado el que resistió la embalsada que la llevó El Molino.

CUARTA CARRERA. 1.900 mts. 3ª serie

- 1° POSTULADO (3) 56 kilos por Voipir y R. Victory del Stud "Fermín" Jinete: Jorge Bórquez Bol. 8.50
- 2° El Molino (6) 49: L. Carvajal Bol. 19.456 Pag. 1.70
- 3° Mini Mitt (5) 50: G. Pinto Bol. 7.170 Pag. 4.50
- 4° Llamasol (1) 62: P. Hernández Bol. 985 Pag. 32.80
- 5° Petquita (4) 52: C. González Bol. 10.566 Pag. 3.10

Total jugado 46.227 boletos

Ganda por 1/2 cuerpo: el 3° a 1 3/4 cuerpos y el 4° a 2 1/4 cuerpos Tpo. 2.04, 3/5. No corrió: Gibraltar (2) Dividendo: E° 3.80 Preparador: Humberto Vera

DESARROLLO: Abierto el camino Petquita salió a dirigirse hacia el fin en su siga El Molino, Postulado y Llamasol. En tierra derecha la vereda seguida por Postulado. A 400 metros para la raya avanzó el frente Postulado el que resistió la embalsada que la llevó El Molino.

QUINTA CARRERA. 1.400 Mts. 5ª Serie

- 1° IDILIO (10) 51 kilos por Manipour y T. et. Mol del Stud "Spotorno" Jinete: Juan Beza Bol. 2.989
- 2° La Roca (4) 52 H. Barraza Bol. 12.448 Pag. 4.80
- 3° Peyrac (15) 49: J. Burton Bol. 4.066 Pag. 14.70
- 4° Borla Roja (3) 54: J. Bórquez corral La Roca
- 5° Atigrada (14) 49: O. Pérez Bol. 2.063 Pag. 29.10
- 6° Gigli (9) 51: M. Pardo Bol. 5.10 Pag. 65.90
- 7° Confuso (6) 53: D. Ahumada Bol. 14.348 Pag. 4.20
- 8° Ventajero (5) 54: O. Escobar Bol. 28.266 Pag. 2.10
- 9° Suspendido (11) 51: L. Carvajal Bol. 5.963 Pag. 101.10
- 10° Sheriff (1) 56: E. Farías Bol. 7.95 Pag. 75.50
- 11° Zurulita (8) 53: S. Leal Bol. 1.816 Pag. 33.10
- 12° Carabaya (12) 50: A. Marchant Bol. 4.955 Pag. 12.10
- 13° Nagano (13) 50: J. González Bol. 28.62 Pag. 22.40
- 14° Diana Rigg (2) 55: J. Maira Bol. 745 Pag. 80.50
- 15° Cyclone (7) 53: C. González Bol. 3.659 Pag. 16.40

Total jugado 85.734 boletos
Ganada por 1 1/4 cuerpo: el 3° a 3/4 cuerpo y el 4° a 3/4 cuerpo Tpo. 1.31.1/5. Corrieron todos. Dividendo: E° 20.10, 3.40, 1.80 y 3.80. Preparador: Carlos Ubiña.

DESARROLLO: Puestos en acción, Diana Rigg se adelantó al frente en su siga Ventajero, Borla Roja y Suspendido. En tierra derecha ingresaron en la misma forma. A pocos metros para el fin se hizo presente Idilio, el que se llevó la victoria.

SEXTA CARRERA. 1.400 mts. Condicional

- 1° AMERICAN BAR (1) 56 kilos por Le Petit Roi y Alacran Jinete: Juan Burton Sr. Armando Canales V. bol. 20.352
- 2° Atareado (2) 56: G. Pinto bol. 9.890 pag. 8.30
- 3° Ragto (4) 56: A. Marchant bol. 5.323 pag. 15.50
- 4° Wesbie (10) 56: E. Romero bol. 14.218 pag. 5.80
- 5° Malabarista (12) 53: J. Maira bol. 1.398 pag. 58.90
- 6° Tarma (14) 53: S. Leal bol. 1.290 pag. 63.80
- 7° Melo (7) 56: L. Carvajal bol. 14.260 pag. 5.90
- 8° Educador (5) 56: D. Ahumada bol. 1.027 pag. 80.30
- 9° Pastada (13) 53: M. Matta bol. 1.246 pag. 33.80
- 10° Regreso (9) 56: E. Guajardo bol. 33.051 pag. 2.50
- 11° Gamela (8) 53: O. Escobar corral Melo
- 12° Jair (6) 56: C. González bol. 13.312 pag. 6.20
- 13° Bambinetta (11) 53: P. Hernández bol. 1.450 pag. 56.80

TOTAL jugado 117.660 boletos
GANADA por 2 cuerpos. el 3° a 2 1/2 cuerpos y el 4° a 2 cuerpos Tpo. 1.31.2/5. No corrió: Avelino (3) Dividendo: E° 4.00, 1.80, 2.40 y 3.20 Preparador: Humberto Vera.

DESARROLLO: En la salida Atareado se apoderó del mando más atrás Jair, Gamela y Educador. A la recta decisiva ingresaron American Bar en el puesto de líder, más atrás Gamela, Rigg y Atareado. El puntero se mantuvo en este puesto hasta cruzar la meta.

SEPTIMA CARRERA. 1.400 mts. C. Especial

- 1° MODULO (8) 48 kilos por Elastic y Merluz de Julio Tornio Jinete: Luis Carvajal bol. 39.143
- 2° Bertram (3) 57: J. Maira bol. 20.103 pag. 4.60
- 3° Radulesco (2) 60: O. Escobar bol. 14.483 pag. 6.30
- 4° Pelirrojo (4) 52: J. Bórquez bol. 14.661 pag. 6.30
- 5° Seguidora (6) 50: A. Marchant bol. 17.592 pag. 5.20
- 6° Gold Fox (5) 50: J. Burton bol. 17.526 pag. 5.20
- 7° Camotillo (7) 48: O. Pérez bol. 7.497 pag. 12.30

TOTAL jugado 131.405 boletos
GANADA por 4 1/2 cuerpos. el 3° a 3 cuerpos y el 4° a 1 cuerpo Tpo. 1.28. No corrió: Azulado (1) Dividendo: E° 2.30, 2.00 y 1.20 Preparador: Gustavo Pombo

Puestos en acción, Gold Fox salió al frente, en su siga Seguidora y Bertram y Radulesco. No tuvo variación en los tramos decisivos. A 200 metros para la sentencia se hizo presente Módulo, el que se impuso con facilidad.

OCTAVA CARRERA. 1.400 metros. 6ª Serie

- 1° (13) FUTURISTA, 50 kilos por Gombor y N. Guiso de Julio Tornio Jinete: Luis Carvajal Bol. 37.462
- 2° (4) Randall: 54: C. González Bol. 33.489 Pag. 3.80
- 3° (15) Flemática: 49: J. Burton Bol. 8.080 Pag. 15.80
- 4° (1) Invernal: 55: E. Romero Bol. 14.850 Pag. 6.60
- 5° (9) Paleia: 51: J. Beza Bol. 9.060 Pag. 14.10
- 6° (5) Reina Norte: 54: P. Hernández Bol. 3.035 Pag. 42.80
- 7° (6) Ortona: 53: O. Escobar Bol. 23.379 Pag. 5.70
- 8° (16) Gheziet: 48: J. González Bol. 4.566 Pag. 57.90
- 9° (7) Sporting Lady: 53: M. Pardo Bol. 2.157 Pag. 9.20
- 10° (8) Viravira: 52: G. Pinto Bol. 13.858 Pag. 6.80
- 11° (11) Auburn: 48: B. Parra Bol. 18.621 Pag. 9.20
- 12° (10) Pomposse: 51: M. Matta Corral Auburn
- 13° (12) Timco: 51: J. Maira Bol. 1.415 Pag. 90.00
- 14° (14) Yanqui: 50: A. Marchant Bol. 12.048 Pag. 10.60

Total de boletos jugados: 182.016

GANADA por 1 3/4 cuerpo: el 3° a 3/4 cuerpo y el 4° a 2 1/4 cuerpos Tpo. 1.31. No corrieron: Apia (2) y Gringo (3) Dividendo: E° 1.60, 2.00 y 3.00 Preparador: Luis A. Bernal

DESARROLLO: Abierto el camino, Invernal se puso al frente y atrás Gheziet, Futurista y R. Norte. En tierra derecha se impuso Futurista a 200 metros para la meta se puso al frente Futurista y venció fácil.

NOVENA CARRERA. 1.400 Metros. 4ª Serie

- 1° FEUDAL (15) 49 kilos por Madara y Florinda del Stud "Madra" Jinete: Jorge González bol. 21.153 pag. 9.60
- 2° Okey (9) 53: O. Pérez bol. 2.550 pag. 78.70
- 3° Petit Amiral (10) 53: E. Romero bol. 56.396 pag. 3.50
- 4° Narisón (16) 49: A. Marchant bol. 33.807 pag. 5.90
- 5° Dos Estrellas (8) 53: C. González bol. 8.378 pag. 23.90
- 6° Mora (4) 52: H. Barraza bol. 12.806 pag. 15.70
- 7° Isote (1) 56: O. Escobar bol. 6.934 pag. 28.30
- 8° Protesta (5) 55: J. Maira bol. 4.155 pag. 28.00
- 9° Asinio (12) 51: M. Matta bol. 14.550 pag. 13.80
- 10° Escarceo (14) 50: B. Parra bol. 7.737 pag. 2.70
- 11° Naspur (2) 56: E. Guajardo bol. 22.047 pag. 9.10
- 12° Avisión (7) 53: D. Ahumada bol. 22.047 pag. 9.10
- 13° Cálula (11) 52: L. Carvajal bol. 7.777 pag. 27.60
- 14° Variable (13) 51: E. Cabrera bol. 2.737 pag. 73.30
- 15° Great Deal (6) 54: S. Leal bol. 12.925 pag. 15.50

TOTAL BOLETOS JUGADOS: 206.617
Ganada por 1 1/2 cuerpo: el 3° a 1 cuerpo y el 4° a 2 1/2 cuerpos Tpo. 1.31. No corrió: Gastón (1) Dividendo: E° 9.60, 3.20, 5.00 y 1.30 Preparador: Delfín López

chilexpo'72

EXPOSICION NACIONAL DE CHILE

quinta normal
15 de mayo '72

¡Algo nunca visto..!



COMITE TECNICO DE FERIAS Y EXPOSICIONES • CORFO

**CHILE LE PUSO EL HOMBRO
CON VOLUNTAD DE VENCER**

Pasa a la pág. 12

La fecha de presentación de antecedentes se ha prorrogado

LA PRIMERA DAMA. Hortensia Bussi de Allende, también se sumó a los Trabajos Voluntarios, como puede apreciarse en la fotografía, en la población habitacional que lleva su nombre. También aportó su colaboración en el grupo habitacional "Nueva Colón". Los Centros de Madres del sector y los niños agradecieron a Tencha su preocupación por ellos, en un día tan especial como el de ayer.

LA NACION

CUMPLIMIENTO DEL DEBER

El Presidente de la República, con motivo de la suspensión de las tres marchas políticas programadas para el día viernes 12 de los corrientes, en la ciudad de Concepción, tan por fuerzas opositoras al Gobierno como adictas a su gestión, se pronunció a la opinión pública, por cadencia regional, haciendo un serio llamado a los dirigentes de los partidos y a la ciudadanía para evitar enfrentamientos dramáticos que, por ningún motivo permitirá, en el transcurso de la vida institucional, la tranquilidad pública y del imperio de la Constitución y de la Ley.

El tenso clima político que se vivió en Concepción, con anterioridad a las manifestaciones que se preparaban y que se agudizó desde las primeras horas de ese día, movió al Presidente Allende, sobre la base de un estudio acucioso de las informaciones recibidas de las autoridades de la zona, a tomar la determinación que comentamos. Fuerzas de la Unidad Popular y de movimientos que están a su margen, al tenor de noticias aparecidas en la prensa local y en otros medios de información, no estarían dispuestas a postergar la fecha de la marcha, al menos algunos de los integrantes, situación grave agravada por la circunstancia de haberse autorizado, en ese mismo día y a esa misma hora, la manifestación de la Democracia Cristiana y de los partidos que la acompañan.

La larga experiencia política del Presidente Allende le permitió evaluar con entera frialdad la situación creada, no dudando un instante de la presencia y acción de elementos infiltrados que buscan por cualquier motivo y en cada ocasión quebrar la normalidad del país, con las graves consecuencias que todos deben suponer.

El Presidente Allende está plenamente consciente de su obligación de cumplir estrictamente la Ley y la Constitución, respetando todos los derechos de los ciudadanos y ejercitando los deberes de Primer Mandatario. Uno de aquellos dere-

chos es el de reunión, como uno de estos deberes es evitar que su ejercicio se traduzca, por causas fortuitas, en fuentes de males irreparables para el país.

La serena y responsable determinación del Presidente de la República, que la ciudadanía honesta debe medir en sus reales términos políticos, no tuvo otro propósito que evitarle al país la producción de hechos dolorosos, por la dificultad de controlar acciones violentas que están más allá de la tuición de las organizaciones partidarias, como ha quedado demostrado en estos últimos tiempos a lo largo y ancho del territorio nacional, donde provocadores a sueldo, infiltrados fascistas y otros elementos anárquicos y disolventes hacen de las suyas en el seno de diversas agrupaciones y movimientos.

El Presidente Allende, como lo dijera en su intervención radial, no ha cercenado ningún derecho ni ha limitado la libertad tanto de los opositores como de los partidarios del Gobierno. Lo que ha tratado de hacer es evitar choques violentos entre chilenos, que se derrame sangre, que haya víctimas y que se creen las condiciones para un caos, sosteniendo que no hay autoridad.

La actitud del Presidente de la República fue "una decisión de gobernante que, conscientemente, ha decidido tomar esta medida para evitar males mayores". Su llamado a la ciudadanía de Concepción y, particularmente, a los dirigentes políticos, tuvo como fin esencial hacerlos "meditar en la responsabilidad superior que todos tenemos y a comprender que sus derechos han sido postergados, por horas, para que puedan esos derechos ejecutarse sobre la base de tomar las medidas que impidieran provocaciones, que impidieran enfrentamientos y que pudieran traer horas muy duras y difíciles para el país".

Junto al derecho de reunión está el deber de garantizar la normalidad, evitando así que Chile se transforme en el escenario de una guerra fratricida.

Películas

Mientras algunos diarios se quejan de que en Chile no hay películas, se están exhibiendo una veintena de "films" de primera categoría. Entre otros, en el Bandera, el inmortal "Crimen y Castigo", de Dostoiévski.

Se han hecho varias versiones, siempre inferiores a la novela. Una yanqui, con Peter Lorre como Raskolnikov. Péssima película. El gran Peter Lorre de "M, el Vampiro", se asemeja aquí más a un gangster que a un estudiante asaltado por extrañas ideas de poderío. Parece un vulgar asesino que mata por robar. Gasta el dinero, se compra ropa nueva. Hemos visto una versión francesa, en la que Harry Baur hace un estremecedor papel de comisario. Desde el punto de vista del suspense, el comisario es el personaje más interesante. El comisario sabe, Raskolnikov sabe que el comisario sabe, y el comisario, a su vez, sabe que Raskolnikov sabe que él sabe. Es una persecución con pinzas, una persecución inclemente, una caza del hombre llena de refinamientos. Raskolnikov tiene la tendencia a jactarse de su crimen, tendencia que reprime, pero que se le sale, y el comisario está ahí, apretando los tornillos, esperando que por pura jactancia salga la confesión, que en verdad sale por amor.

Este "crimen y Castigo", realizado por los rusos, es, naturalmente, una película impresionante. Tiene, en el tratamiento de los planos largos, en la profundidad de campo de la cámara, algo de lo que Orson Welles nos dio en "El Ciudadano Kane" y, más tarde, en "El Proceso". Orson Welles incorporó los techos a la escenografía, después de que lo hubiera hecho Eric von Stroheim. Los escenarios de las películas no llevan habitualmente cielos rasos porque no se necesitan. Pero Welles los creyó necesarios: con la profundidad de campo con que trabajaba su cámara, pudiendo tomar simultáneamente primerísimos planos y planos muy alejados, era indispensable techar las habitaciones. Gasto superfluo, se dijo. Y, sin embargo, en "El Ciudadano Kane", fueron muy expresivos para dar esa imagen de soledad espantosa de Kane paseando en sus dominios. Y para el opresivo mundo de "El Proceso". En esta línea expresiva, está la película rusa.

J.T.

De Antología

"El Presidente de la República... llegó al extremo de ordenar el mismo que se atropellara la Constitución y se negara la autoridad (sic) concedida". (Declaraciones del diputado del Partido Nacional, Mario Arnello, al tabloide "La Segunda", del 13 de mayo).

La ofuscación de este parlamentario le hizo confundir autoridad con autorización. Además, su notorio estado de confusión permanente le impide distinguir entre derecho y deber. La ciudadanía tiene derecho a reunirse, y el Gobierno tiene el deber de evitar cualquier masacre en dicha reunión. Es lo que ha hecho uno y el otro lamenta. Ahí está la diferencia.

Portugal, el Imperio Colonial Compartido

Africa. A pesar de los anuncios de Caetano de una mayor "autonomía" para las colonias portuguesas, el 42% del presupuesto nacional para 1969 fue destinado a gastos militares. En los presupuestos de 1971 y 1972, el 58% de los gastos extraordinarios fue destinado a la defensa.

Esta gangrena exorbitante limita severamente cualquier proyecto de desarrollo industrial, como lo admiten los tecnócratas del régimen. Un millón de trabajadores portugueses han emigrado al extranjero y tienen que ser reemplazados por habitantes de las islas de Cabo Verde. En barrios proletarios de Lisboa, como Barreiro, los correspondientes ven una especie de Manchester del siglo XIX con niños de trece años trabajando en fábricas.

Sin embargo, Portugal sobrevive y —lo que puede parecer más asombroso— sigue conservando el último de los grandes imperios coloniales europeos. Además de sus tres colonias africanas, tiene la isla de Macao —frente a Hong Kong— en el extremo Oriente y la isla de Timor —usada como lugar de deportación por Salazar— en el archipiélago malayo.

Naturalmente, esto no puede ser posible sin apoyo exterior. Portugal es, hace más de dos siglos, el raro caso de una potencia colonial pobre. Lo fue desde que, en el siglo XVIII, se echara en los brazos de Inglaterra. Ese sostén británico le costó la pérdida de Brasil —cuya independencia fue estimulada por una incipiente burguesía prohibicionista— pero le permitió preservar el resto de sus colonias. El precio que pagó fue un empobrecimiento progresivo en beneficio de Inglaterra, cuyo imperio era ciertamente más rentable.

La pregunta es: ¿quién sostiene a Portugal en 1972? Es indudable que la OTAN, es decir, la Europa capitalista y los EE. UU., y también ahora, como en el pasado, ha debido comprar ese apoyo con grandes pérdidas. Una heterogénea mezcla de intereses europeos y norteamericanos (la Gulf Oil, especialmente) explotan Angola. Hábilmente, Salazar vendió las concesiones de reservas petroleras en Guinea a la compañía norteamericana Standard Oil en 1967. Las reservas no estaban explotadas y se consiguió un aliado más en su lucha colonial. Al mismo tiempo, se interesó a Sudáfrica y Rhodesia en proyectos comunes —como la represa de Cabora Bassa en Mozambique— favoreciendo la integración económica de la zona con las potencias racistas que se transforman así en nuevos miembros de la coalición.

El imperio portugués sigue siendo compartido —como en el pasado— pero subsiste.

VENTANA AL MUNDO

Por Carlos Naudon



Su Gloria Rozará las Estrellas

En remotos tiempos, cuando en las siete colinas, atravesadas por el río Vltava, que hoy rodea a Praga, se extendía una selva impenetrable, la legendaria princesa checa, Libuse, predijo, desde una de esas colinas, que habría de surgir allí una ciudad "cuya gloria rozará las estrellas".

Fundada en el siglo VIII, bien pronto su privilegiada situación: a orillas de un extenso río y en el centro de las antiguas rutas comerciales, levantó su gloria en la forma señalada por la vieja profecía. En tales términos que ya en el siglo X el comerciante y viajero Ibn Jacob escribía que Praga era "la más rica de las zonas comerciales", describiéndola como "hecha de piedras y cal". Otros, después, dijeron de ella que era "dorada" o "con cien torres". La fundación de la Universidad de Carlos, en 1348, por el rey Carlos IV, contribuyó mucho al aumento casi mágico, de su atracción.

La Universidad de Carlos fue la primera de Europa Central, del Norte y del Este, que gozó de todos los privilegios que los emperadores romanos habían concedido a otros centros universitarios de gran prestigio, permitiendo, como dice el texto de su Carta de fundación, que "los fieles habitantes del reino de Bohemia que aspiran a los frutos de la ciencia, no sean obligados a ir a mendigarlos a países extranjeros, y aún que puedan invitar a los extranjeros a venir a tomar parte de los festines del espíritu".

Sea de ello lo que fuere, es un hecho innegable que Praga posee un raro atractivo, con sus calles recoletas, sus edificios románicos de más de mil años, góticos, barrocos, renacentistas; sus castillos, sus iglesias y estatuas. A cada paso, la historia exhibe sus rastros: los castillos, puentes y tesoros de Carlos IV; el reloj del Ayuntamiento, por el que, al dar cada hora, desfilan los doce apóstoles; la casa en donde Lenin dirigió la Conferencia Praguense de 1912; las de los escritores Kafka, Capek, Hasek; recuerdos de la Praga de Mozart y Beethoven.

Pero Praga no es sólo un conjunto brillante de recuerdos de un pasado cada vez más remoto, sino también un gran centro industrial de un gran país industrial. En Praga está la segunda empresa de maquinarias de la República Socialista de Checoslovaquia, la CKD; a ella convergen las principales vías de comunicación por ferrocarril, carreteras y aire; fabrica hierro, acero, azúcar de remolacha, vidrio, productos químicos, textiles de algodón y lana, muebles, cueros, material ferroviario, herramientas agrícolas, maquinaria pesada, camiones, trolebuses, tranvías y aviones de retropropulsión; de allí salieron los compresores que fueron utilizados en el cosmodromo de Bajkonor, desde el cual han partido en sus históricos vuelos los cosmonautas soviéticos.

La Transformación del País.

Aunque siempre Checoslovaquia ha arrojado la imagen de un país industrial, la verdad es que la actividad agrícola, en el período de entre guerras, desempeñó un gran papel, como lo ejemplifican las circunstancias que, en 1948, en una población de unos 12 millones de habitantes, casi 4 millones se dedicaban a la agricultura: el llamado "Partido Agrario", constituido por los terratenientes, era el más fuerte del país y de tendencia tan pro nazi que en el suelo sudeste había fomentado el movimiento nacional socialista alemán, y la composición de su activo comercio exterior, constituido por porcelanas que exportaba hacia América, textiles a los Balcanes, azúcar y papel a Inglaterra, Holanda y Francia, importando hierro, petróleo, lanas, algodón. A ello contribuía el hecho que, no obstante su suelo seco, Checoslovaquia dispone de un mínimo porcentaje de terrenos improductivos y elevadísimo de arables (casi el 42 por ciento).

Para terminar de configurar, muy someramente, la fisonomía de la Checoslovaquia anterior a la liberación de la ocupación nazi, es preciso señalar que su ya conspicua industria siderúrgica y mecánica, se encontraba en manos de unas pocas grandes firmas, dependientes de capitales foráneos.

A partir de las elecciones de 1946, cuando el Partido Comunista emergió como el más poderoso políticamente, empezó un vasto proceso de industrialización, socialización y nacionalización. Gracias a su riqueza carbonífera, la siderurgia empezó a acentuar su papel, en tales términos que en 1960 se obtuvieron 4 millones 700 mil toneladas de fundición y casi 7 millones de acero. Esto sirvió de base a un notable desarrollo de la industria de construcciones mecánicas de todas clases. Skoda, que había hecho famoso el nombre de Praga por sus máquinas guerreras, se dedicó a la producción de material agrícola y ferroviario, automóviles y motocicletas; en Pilsen y Vltkovic se fabrican puentes,

calderas y diversas maquinarias. Mlada Boleslav se distingue en la producción automovilística, como también Brno y Cakovice en la industria aeronáutica.

Este gran esfuerzo permitió mecanizar la agricultura y convertir al país realmente en un gran centro industrial. En 1970, sobre una población de 14 millones de habitantes, sólo un millón y medio estaba dedicado a la agricultura. Los campesinos miembros de las cooperativas, que constituyen el grueso del sector dedicado a las labores agrícolas, no representaban en 1969 sino el 8,3 por ciento de la población total, en tanto que los obreros industriales constituían más del 58 por ciento de ella. Ese año, a la industria le correspondió un 67,1 por ciento en la composición del producto social, es decir, del total de bienes y servicios producidos.

Como en toda empresa industrializada, la investigación científica y tecnológica ocupa un lugar de mucho relieve. Ello no sólo es ejemplificativo y evidencia en la importancia que se le otorga al estudio de la ciencia en los niveles secundarios, universitarios y técnicos, sino también en la preocupación por el progreso de la investigación, así en las fábricas mismas como en los organismos del Estado. Cada una de las más importantes en su rama, tiene centros de investigación y capacitación de mano de obra, en tanto que hay un Programa Estatal de Investigaciones, a cargo de la Academia checoslovaca de Ciencias. Por lo menos una tercera parte de los catedráticos están dedicados a labores de investigación científica y prestan su contribución a dicho Programa.

Cada rama industrial dedica una variable proporción de sus recursos a la investigación y capacitación de mano de obra y también existe un Fondo Estatal a estos efectos. Estas contribuciones oscilan entre el 2 y el 15 por ciento de los recursos, lo que contribuye a explicar el cuadro de acelerada industrialización que es palpable en el país.

Conflictos y Esperanzas

El esfuerzo fabril, de socialización y nacionalización, en un país ubicado en el corazón de Europa, no ha sido, ni es actualmente, fácil. En este sentido, convendría que tantos revolucionarios de café conocieran mejor estas dificultades, que sólo el trabajo disciplinado, la perseverancia y la conducción política clara pueden superar.

Es indudable que el régimen socialista de Checoslovaquia ha tenido éxito en asegurar a toda la población, sin excepción alguna, la plena satisfacción de sus necesidades materiales —alimento adecuado, vestuario conveniente, habitación digna— y culturales —educación básica, sin odiosas discriminaciones, acceso a la cultura universitaria. Hay que señalar que por cada 10 mil habitantes, hay 93 estudiantes universitarios, lo que se compara, ventajosamente, con países como Gran Bretaña, en que sólo hay 78 y Japón con 109.

La democratización de la educación permite que el número de universitarios no se incremente recurriendo a las capas tradicionales de la población, es decir, a las superiores, como ocurre en los países capitalistas. En efecto, ya en 1964 estu-

daban en las escuelas superiores un 40 por ciento de los jóvenes de origen obrero, lo que se compara ventajosamente con lo que ocurre en los seis países de la Comunidad Económica Europea, en los cuales el número de estudiantes universitarios aumentó entre 1962 y 1967 en un 70 por ciento; pero, sin embargo, la parte correspondiente a las familias obreras tan sólo en un 9 por ciento. La superación de las barreras que impiden el acceso de éstas a la educación superior, sólo ha sido posible, sin duda, por la transformación del sistema social.

Con todo, son numerosos los problemas que quedan en pie. Desde luego, las exigencias de un mayor progreso político, en el sentido de las libertades y garantías constitucionales; los que involucran la lucha contra el burocratismo y por el nacimiento de un mayor espíritu de iniciativa personal, y, en fin, los envueltos en la situación internacional de Checoslovaquia, no sólo en relación a sus aliados del Pacto de Varsovia, sino también al Oeste, en lo cual el cambio de la política exterior de la República Federal Alemana abre fecundas posibilidades.

Praga, mayo de 1972

PUNTOS DE VISTA

Por BERNARDO RIERA

La guerra de Viet-Nam concentra ahora a la atención mundial, pero también puede olvidar que se desarrollan otras formas de liberación nacional en el Tercer Mundo. Particularmente, Portugal está viviendo con desesperación en África los restos de un imperio colonial desmembrado.

El escenario de esta lucha se encuentra disperso en tres extremos del continente africano: en el noroeste —Guinea—, Bissau y las islas de Cabo Verde —en el sudoeste—, Angola —y en el sudeste—, Mozambique. A primera vista, la situación parece favorable para las fuerzas de liberación que se encuentran en Guinea-Bissau. En efecto, las otras dos "provincias de ultramar" africanas utilizadas por Salazar para las sanciones de la ONU en relación con las colonias —están geográficamente próximas a las dos potencias racistas africanas: Rhodesia y Sudáfrica. Su lucha se encuentra anticipada por la activa intervención de esos dos países. En la práctica, forman parte de ese sur reaccionario que proyecta su influencia en toda África, para dividir a los países formalmente independientes arrojando con "ayuda" a los más cómodos y para reprimir todas las luchas de liberación nacional en el continente. Guinea-Bissau, en cambio, es un país que limita con la Guinea de Touré y se encuentra muy alejado de Sudáfrica y Rhodesia.

No es raro, en consecuencia, que los "guerrilleros" de Guinea —admirablemente dirigidos por Amílcar Cabral— controlen actualmente más de un 80% del territorio del país, dejando a los portugueses una estrecha franja costera y una zona interior. El mismo "New Times" informó en 1968 que el "ejército" militar portugués había definido a las "puertas cerradas" la situación en Guinea como "militarmente indefendible". El ejército agregaba que las tropas portuguesas no evacuarían el país solamente por el "hecho" negativo que tendría sobre Angola y Mozambique. En una palabra, el "mal ejemplo" por el Gobierno portugués y por eso sigue ahí. Pero esa "provincia de ultramar" se da por perdida.

Portugal sigue siendo hoy día, cuatro años después del eclipse de Salazar y el ascenso de Caetano, el "hombre enfermo" de Europa, junto con Grecia y Turquía, la última vinculada un poco a la fuerza por su integración en la OTAN. Su ingreso per cápita es inferior a 600 dólares —al mismo nivel que un país subdesarrollado—, uno de los más bajos de Europa. Sufrió también la dictadura perso-

nal más larga de nuestro tiempo: los 40 años de dominio ininterrumpido de Salazar. Las características dictatoriales de su régimen político, junto con su empeño en conservar los restos de su imperio colonial, han suscitado —como en el caso de Grecia— ciertas resistencias dentro de las potencias capitalistas. También en Europa se está aplicando —no sin hipocresía— como veremos una especie de doctrina "kennediana", semejante a la que inspiró la Alianza para el Progreso en América Latina. Se trata de estimular en el seno de la comunidad europea las "elecciones libres" y descartar el viejo estilo colonial. Grecia es atacada por el primer punto, Portugal por los dos.

En este sentido puede decirse que el Gobierno de Caetano enfrenta una triple oposición: la de los guerrilleros nacionalistas en África, la de "liberales" y revolucionarios en Portugal y la de EE. UU. y el Mercado Común Europeo. Esta última es puramente nominal.

Se creyó en un comienzo —por algunos, al menos— que la desaparición de Salazar podría favorecer esta tendencia a la "liberalización" de Portugal, reclamada a la vez por la Iglesia postconciliar, la oposición interna y EE. UU. Su reemplazo por Marcelo Caetano era visto también como un buen síntoma. Caetano, en efecto, había renunciado en 1962 a su cargo de Rector de la Universidad de Lisboa, en protesta por los excesos de Salazar contra estudiantes y profesores. Podía mirarse su exaltación como el triunfo de las tendencias liberales.

Caetano ha hecho todo lo posible por conservar esa imagen liberal, pero, en la práctica, subsisten la dictadura y las colonias.

Cambió el nombre de la vieja y sórdida Policía Internacional de Defensa del Estado de Salazar por el de Dirección General de Seguridad. Pero el comité de defensa de los presos políticos —constituido por sacerdotes, abogados, etc.— y tolerado por Caetano —denuncia arbitrariedades y torturas. También cambió el nombre del partido de Salazar —la Unión Nacional— por el de Acción Popular Nacional. Pero la oposición sigue estimando fraudulentas las elecciones.

Más dramático aún es el panorama en el terreno económico. Caetano puso mucho énfasis en la necesidad de "desarrollo" al estilo americano, al contrario de Salazar. Dio ministerios a jóvenes tecnócratas —un poco en la tendencia española— y creó organismos especializados. Sin embargo, se ha tropezado con una contradicción insuperable: los gastos de la guerra en

MINISTRO DEL INTERIOR INVESTIGA, EN CONCEPCION, INCIDENTES DEL VIERNES

El Ministro del Interior, Hernán del Canto, se informó ayer personalmente en Concepción de las incidencias provocadas el viernes en la tarde y el sábado a mediodía por elementos pertenecientes a la extrema derecha, "Patria y Libertad", y de la extrema izquierda, Movimiento de Izquierda Revolucionaria, MIR, y sus ramas laboral y estudiantil. El saldo de estos incidentes arroja un estudiante muerto y alrededor de setenta heridos, muchos de ellos menos graves o leves.

Posteriormente Hernán del Canto sostuvo una reunión, a puertas cerradas, con el General de Carabineros, Jorge Urrutia Quintana, Jefe de la Quinta Zona con sede en esa provincia y con el Prefecto de Concepción, coronel Carlos Díaz, quienes le informaron de la participación que le correspondió a la policía uniformada, dieciséis de cuyos funcionarios resultaron heridos en los desmanes del viernes.

En la tarde el Ministro visitó a los heridos que se encuentran en el Hospital Regional considerando la posibilidad de traer a Santiago, al estudiante de Medicina de la U. de Concepción, Sergio Nardorff, quien padece traumatismo encefalo craneano, y finalizó sus actividades de ayer con una reunión con las directivas regionales de los Partidos de la Unidad Popular.

Del Canto regresa hoy a Santiago.

PROFESORES REPUDIAN AGRESION A VIET-NAM

Los trabajadores del Segundo Sector Escolar de Santiago, acordaron dar a conocer a la opinión pública, un voto de repudio contra los agresores de Vietnam, en el que señalan textualmente:

"Los trabajadores de la Educación del Segundo Sector Escolar de Santiago, ante la política agresiva desencadenada en Vietnam, proclaman:

Señalar como el principal enemigo de la paz al imperialismo yanqui.

Hacerse partícipe de la lucha

heroica del pueblo vietnamita por su independencia, que ha resistido con valor el asedio criminal a que ha sido sometido.

Repudiar la torpe acción de USA al bloquear la República Democrática de Vietnam, al minar sus puertos.

Este voto se formula: consciente, de los principios democráticos y de la libre determinación de los pueblos. Voto suscrito por el SUTE local del Segundo Sector Escolar de Santiago

Lotería: EN P. ARENAS SE VENDIO EL GORDO

En Punta Arenas fue vendido el gordo de la Lotería. El número favorecido resultó ser el 34712.

El segundo premio, vendido en Santiago, fue el 41415

FAMAE NECESITA ADQUIRIR

PIERRO VIEJO DULCE (CHATAARRA) DESCARGA RAPIDA PAGO INMEDIATO EN EFECTIVO TRATAR: DEPTO. ADQUISICIONES AVENIDA PEDRO MONTT 1806 FONOS 53277-561011

FIAT
125-S Y 600-E
VENTAS E INSCRIPCIONES PARA 1972.
Entrega conforme normas Estanco Automotriz.
Horario atención público 9 a 20 horas.
SOCOMIN LTDA.
DISTRIBUIDORES
MONEDA 1025 ENTREPISO OFICINA A

Policia



El Ministro Barraza, acompañado de las autoridades provinciales y de las Fuerzas Armadas y Carabineros, dispone las primeras y más inmediatas medidas a fin de paliar los destrozos del temporal en las provincias de Curicó y Talca.

9 MUERTOS Y E°40 MILLONES EN PERDIDAS DEJO TEMPORAL

Señaló el Ministro Barraza a su regreso de la zona damnificada

Un total de nueve muertos y 40 millones de escudos en pérdidas dejaron los recientes temporales en las provincias de Curicó y Talca, según declaraciones que hizo a la prensa a su regreso a Santiago, el Ministro de Obras Públicas, Pascual Barraza.

Luego de permanecer tres días en ambas provincias, donde actuó como Ministro de Emergencia recorriendo los puntos más afectados, el Ministro regresó a Santiago, donde dará a conocer al Presidente las principales características de la catástrofe.

Antes de regresar a la capital, Barraza visitó la localidad de Camarico allí el desborde de los esteros y las precipitaciones,

produjeron un socave del terrapién donde va montada la vía férrea provocando la suspensión del tráfico de trenes, y quedando un vasto sector de la ciudad aislado.

Barraza señaló en torno a ese derrumbe, que gracias a un sistema de conexión transbordando pasajeros hacia microbuses, se ha logrado normalizar en parte la situación.

El Ministro enfatizó que espera que la situación quedará totalmente normalizada dentro de un plazo de 15 días, gracias a la rápida acción de las autoridades provinciales, fuerzas vivas, y las Fuerzas Armadas y Carabineros.

SE SUICIDO UNA PAREJA EN IQUIQUE

Una pareja de enamorados se suicidó en Iquique, al parecer por motivos sentimentales.

El doloroso hallazgo fue hecho en el sector de Primeras Piedras de esta ciudad, donde fueron encontrados los cadáveres de Exequiel Cerón Barreto, 22 años, soltero, empleado público, domiciliado en la calle Segunda Transversal 6038 de San Miguel; y Verónica Plaza N. de aproximadamente 24 años de edad, de quien se ignoran mayores antecedentes.

Ambos habrían tomado la decisión de suicidarse, disparándose un tiro en la cabeza con un revólver marca "Pasper" calibre 22, arma que fue encontrada junto a sus cuerpos. La policía dio suerte al Tribunal y se encuentra investigando el hecho.

UN ANCIANO DE 80 AÑOS ASESINO A UNO DE 85

En una pelea entre ancianos, en que uno tenía 80 años y el otro 85, el de menor edad de los dos dio muerte de un punzazo en la garganta a su contrincante.

A las 0,30 horas de ayer, personal de carabineros de la Subcomisaría de la Granja concurre hasta la calle Santa Rosa N° 8544, deteniendo a Rómulo Ortiz Aravena, de 80 años de edad, casado, carpintero.

Ortiz Aravena fue señalado por un funcionario de la Brigada de Homicidios como el autor del homicidio de Sebastián Catán Dávila, de 85 años de edad, casado, rentista, domiciliado en el mismo domicilio donde fue detenido Ortiz.

El anciano muerto presentaba una herida punzante en la cara y otra herida en el costado izquierdo de la garganta.

El arma no fue ubicada.

SEIS PERSONAS MURIERON ATROPELLADAS

UN TOTAL de seis personas murieron en las últimas horas del fin de semana en diferentes accidentes de tránsito ocurridos en el país.

EN SANTIAGO, frente al número 4700 de la Avenida Maipú, murió Manuel Hernán Díaz Tolosa, de 54 años de edad, rentista, domiciliado en calle Niños Héroes 4365, al ser atropellado por el automóvil conducido por Alejandro Segundino Treza, domiciliado en José de Rivera 1516.

EN TALCAHUANO, un indigente que se encontraba durmiendo sobre la pisería de un camión detenido, falleció instantáneamente cuando el chofer puso en marcha el vehículo provocándole una caída y pasándole una rueda por la cabeza.

El accidente ocurrió en la tarde del sábado frente al número 912 de la calle Juan Macaya, cuando Fernando Silva Silva, de 34 años de edad, se dispuso a poner en marcha su camión, sin percatarse que sobre la pisería derecha se encontraba un individuo pobremente vestido de aproximadamente 35 años de edad.

Al poner en marcha el vehículo, el individuo se cayó pasándole la rueda trasera derecha por la cabeza, lo que le provocó la muerte instantáneamente. El chofer fue detenido y puesto a disposición del Tribunal.

EN SAN BERNARDO, un obrero que caminaba borracho por la calle Balmaceda murió al ser atropellado por un micro.

El accidente ocurrió a las 0,10 horas de ayer, frente al número 370 de la calle Balmaceda, cuando el micro LA-49 de San Bernardo manejado por Carlos Unbe Armijo, de 28 años, atropelló y dio muerte a Carlos Hugo Valdés, de 42 años de edad, obrero, quien iba completamente borracho por la orilla de la calzada, y se cayó hacia el centro en el momento en que pasaba el micro.

EN FUERTO VARRAS, el obrero agrícola Erando Villegas Triviño, de 40 años de edad, fue atropellado por una camioneta de color azul cuyo conductor se dio a la fuga. El hecho ocurrió en la carretera Panamericana a 4 kilómetros al sur del cruce Los Pelinos.

EN TENO, fue encontrado a las 0,30 horas de la madrugada de ayer el cadáver del obrero agrícola Luis Humberto Arriagada Carvallo, de 22 años soltero, de quien se supone fue atropellado por un vehículo que se dio a la fuga.

EN LINARES, fue encontrado a las 3,30 horas de la madrugada de ayer, en el kilómetro 309 de la Carretera Panamericana, en el sector Miraflores, el cadáver de un desconocido de aproximadamente 60 años de edad, pobremente vestido, quien habría sido atropellado.



El Teniente Planas y sus hombres en plena labor de ejercicios en el Parque Cousiño. El Bombero debe estar entrenado para su importante y eficiente misión voluntaria.

BOMBA ESPAÑA: 80 AÑOS AL SERVICIO DE CHILE

La Décima Compañía de Bomberos de Santiago está de aniversario. No es un aniversario más. Son 80 años de vida al servicio de Chile. Me atreveré a decir más todavía. Son 80 años de España sirviendo a Chile, porque de España no sea ni mejor ni peor que las demás, pero lleva un nombre que la hace diferente. Es la Bomba España.

Hace 80 años que un grupo de descendientes de aquella raza de héroes para los que se hicieron chicos el mar y la tierra fundaron esta Bomba España para encauzar por medio de ella sus anhelos de servicio a los demás. El símbolo de ellos, como de los que les han seguido en estos 8 lustros podría ser, perfectamente un QUIJOTE. Pero un Quijote especial. Un quijote que tuviera la misma cara que la del hidalgo de la Mancha; su misma escuálida figura, pero con cotona de cuero en vez de armadura; con un casco en lugar del yelmo de Mambino y empujando en sus manos un poderoso pistón en vez de lanza con el que lucharían contra los miles de brazos de un gigante que en forma de lenguas de fuego tratara de destruir vidas y bienes.

Así son los voluntarios de la Bomba España, caballeros ideales en un mundo materialista donde sólo priman el dinero y el esfuerzo, su capital, su fuerza, y aún su vida, si es preciso, al servicio de los demás, de modo que se podría decir de ellos lo que se lee del Cid:

"Mis arcos son los arcos de mi descanso al pelear". En efecto, más de una vez en lo más silencioso de la noche tiene que dejar el tubo lanzándose a la aventura de socorrer a los demás y cuando cansado del trajín del día, se va a su hogar, al ruido de la sirena le empuja hacia la batalla contra el fuego. Además, todo esto sin alarmar ni amargar, puesto por la vida, en cierto modo, como Cristo, haciendo el bien.

Probablemente el único momento en que desahoga su orgullo en una sonrisa es cuando pasa por el paso tras la bandera de su Compañía, que es, no podrá ser otra, la roja y guilada de ESPAÑA. Fermín Maestu, Garza, Voluntario, Capellán de la Bomba España.

EL TREN MATO A DOS PERSONAS

Una persona de aproximadamente 38 años de edad, de quien no se ha podido establecer la identidad, se lanzó al paso del tren en Coelemu.

El suicidio ocurrió a 60 metros de la estación del ferrocarril de Coelemu, en momentos en que pasaba el tren de pasajeros N° 46, del recorrido Concepción-Chillán, gobernado por el maquinista Héctor Sagredo. Allí, el desconocido se lanzó al paso del tren, falleciendo en forma instantánea.

750 profesores en la experiencia 30 MIL ALUMNOS APRENDEN NUEVO SISTEMA DE LECTURA

Treinta mil alumnos de la Educación Básica están participando en el aprendizaje de un nuevo sistema de lectura, labor que cumplen bajo la dirección de setecientos cincuenta profesores. El sistema está también estrechamente vinculado con cambios en el aprendizaje de la escritura.

Para la dirección, orientación y control de este sistema, que irá en extensión, se ha programado un curso especial de capacitación de Supervisores, el que se acaba de iniciar en el Centro de Perfeccionamiento del Magisterio, en La Barnechea.

El objetivo del curso es capacitar a los profesores-supervisores

LO MATO EL TREN

Un anciano de 60 años de edad, que transitaba por la vía del tren falleció instantáneamente al ser atropellado por el tren lastretero N° 1167.

El accidente ocurrió al anochecer del sábado en el cruz ferroviario Sarmiento, cerca de Curicó, cuando el tren lastretero atropelló a Domingo Mor Valdés, de 60 años de edad, casado, obrero.

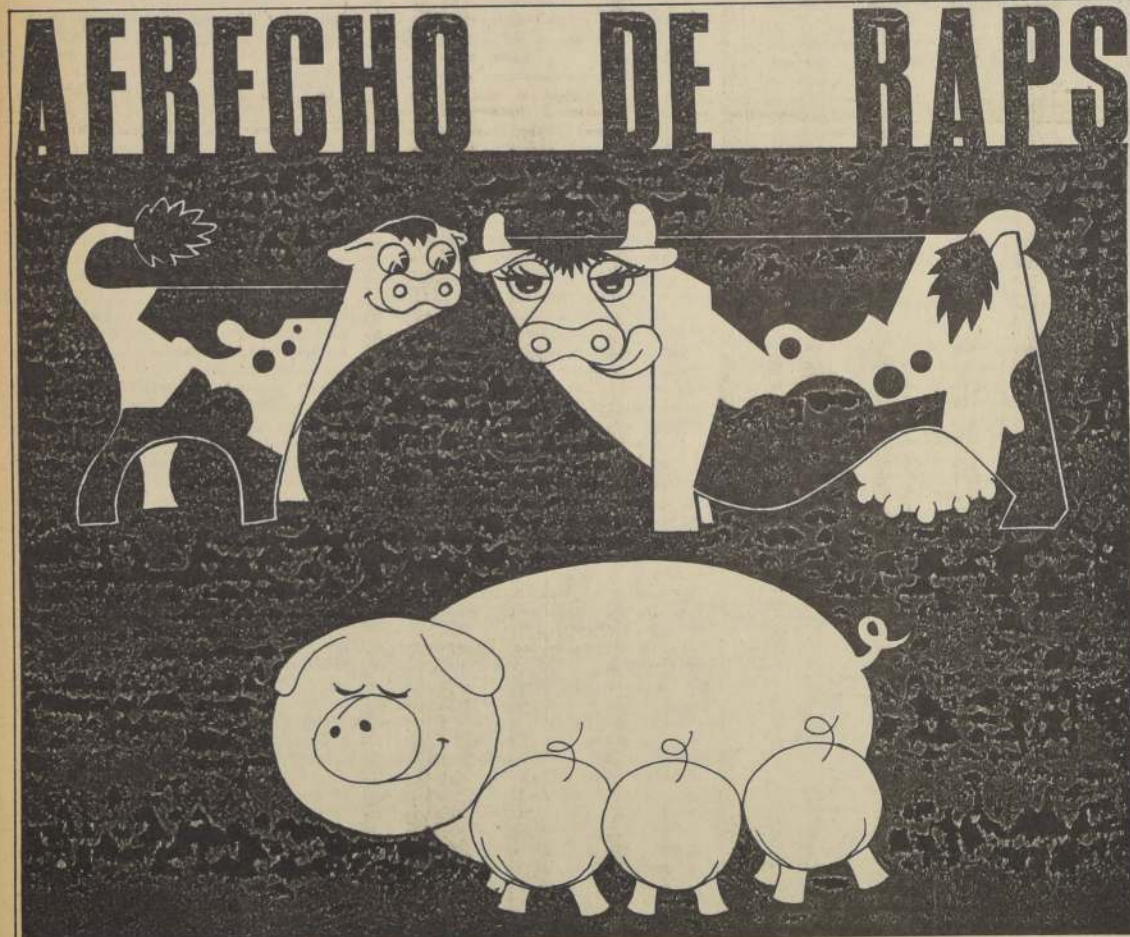

sus animales doblan el peso y Ud. ¡duplica sus ganancias!

Incorpórelo a la ración básica de cualquier forraje y obtenga máximo rendimiento de su ganado de engorda y lechería, bajando su costo promedio.

Se ha comprobado que el afrecho de raps, como suplemento del forraje cosechado, es capaz de producir aumentos de peso superiores en casi un 100% al que se logra con la ración básica habitual, en el ganado de engorda.

En vacas de lechería aumenta la producción de leche y mejora la calidad de la manteca y, en cerdos y ovinos, permite el más alto porcentaje de utilidades, por el elevado aprovechamiento integral del ganado.

Consulte mayores antecedentes y condiciones de venta y entrega en Fábricas de Aceite comestible del país en: Santiago, Lontué, Talca, Temuco y Valdivia.

EL AFRECHO DE RAPS ES LA PROTEÍNA MAS BARATA QUE SE VENDE EN CHILE.

GARCIA PUBLICIDAD

COMUNICADO

El Directorio Ejecutivo del Sindicato Unico de Trabajadores de la Construcción de la Provincia de Santiago, hace el siguiente comunicado:

1.— Considerando que, más del 50% de los Trabajadores de la Construcción, por diferentes razones no ha podido emitir su VOTO, para elegir el nuevo Directorio del Gremio. Este ha resuelto a continuar la elección los días 15 y 16 de Mayo de 1972.

2.— Por lo tanto rogamos a los Dirigentes informarse a la brevedad en nuestra Organización de calle Vergara N° 80.

La Dirección

OPERACION LIMOSNA DESATO EL PN EN EL BARRIO ALTO

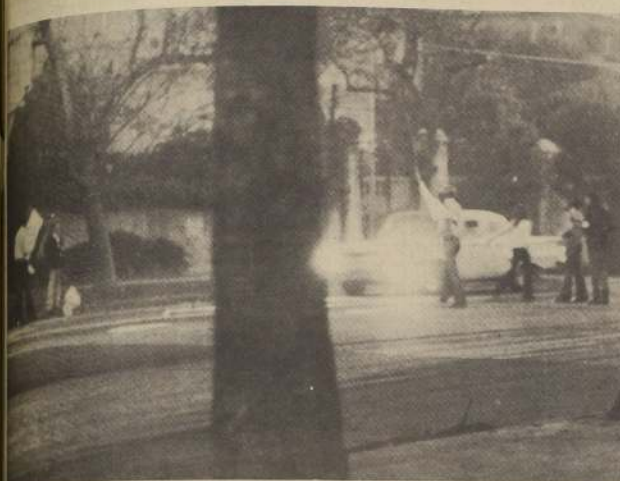

Patria y Libertad, y también el Partido Nacional, al sembrar el terror en las calles del llamado Barrio Alto.

Recomiendo las avenidas en modernos vehículos a altas velocidades, sembrando el pánico en otros conductores, muestran banderas y dirigen a pequeños que se agitan en las esquinas más importantes pidiendo ayuda para el Partido Nacional.

La tarde del sábado dos vehículos con patentes de Las Condes (D. S. 984 y K. P. 273) manejan las acciones de combate. Dirigieron a los pequeños que pedían UNA AYUDA PARA EL PARTIDO NACIONAL. Los jovencitos prácticamente asaltaban los vehículos al llegar a las esquinas. Quienes no le daban, para los jóvenes "eran comunistas". Una dama que alcanza a

escuchar al mocoso pedigrüño le respondió como se debía.

Para confirmar las denuncias que hemos recibido y comprobado, entregamos los grabados que muestran al vehículo que no respeta semáforo con los "directores" de la "operación limosna" y a los niñitos encerrando un vehículo para exigirle escudos para el partido de la reacción.



BOSCO PARRA, secretario General de la IC.

SECRETARIO GRAL. DE LA IC APOYA DEFINITORIO DESAFIO SOCIALISTA

El Secretario General de la Izquierda Cristiana, Bosco Parra, declaró ayer que apoya sin reservas la proposición del Partido Socialista de emplazar a las fuerzas de oposición a un plebiscito en torno a puntos tan fundamentales como la constitución del área de propiedad social, la expropiación de los predios superiores a cuarenta hectáreas; la participación de los trabajadores en todos los niveles y la expropiación de los bienes de la ITT, como un acto de carácter punitivo.

La determinación del Partido Socialista de emplazar a la oligarquía y a la reacción nacional a un plebiscito que verdaderamente confronte los intereses del pueblo con los de la antipatria del Partido Nacional, sectores de la Democracia Cristiana y del fascismo ultraderechista es compartida ampliamente por el Secretario General de la IC, quien señaló:

— "La participación verdadera de los trabajadores en todos los niveles de conducción y administración de las empresas; la premisa del 'área social de todas maneras'; la expropiación total del latifundio por sobre las 40

hectáreas de riego básico, han sido postulados permanentes de la Izquierda Cristiana y como tales están incorporados a las banderas de lucha de nuestros candidatos a la Central Única de Trabajadores".

"Celebro que una fuerza política de la significación del Partido Socialista dentro de la izquierda chilena, se las plantee como un desafío histórico a las fuerzas de la contrarrevolución y que se proponga que sea el pueblo trabajador quien decida sobre estas materias".

Destacó que estaba dispuesto a apoyar en el seno de la Unidad Popular una decisión de tal naturaleza, "entendiendo claramente también, el derecho del Estado chileno a expropiar punitivamente los bienes de la ITT como una legítima respuesta en resguardo de la soberanía nacional, amagada por un gran trust del imperialismo internacional".

— "Dentro del gran esquema del proceso revolucionario que vive nuestra patria, creo además, que una acción de la energía de la adoptada por el Pleno Socialista, es una correcta manera de expresar el nivel de respuesta que las masas trabajadoras deben dar

a los avances y pretensiones de la derecha y el fascismo, y un hito más en la histórica lucha que

nuestro pueblo está librando hasta la victoria final del socialismo en nuestra patria".

EL PUEBLO DE CHILE ESTA CON LA CAUSA DE VIETNAM

A las innumerables declaraciones y manifestaciones de solidaridad con el pueblo vietnamita, viene a sumarse la del núcleo "Cuartel Moncada" del Partido Socialista que, ante las brutales agresiones cometidas por el imperialismo norteamericano contra el glorioso pueblo de Vietnam, se pronuncia para:

PRIMERO.— Rendir el homenaje de admiración y expresar la solidaridad de los socialistas del Núcleo al heroico pueblo de Vietnam en su lucha por derrotar y expulsar de su territorio a los guerrilleros y agresores imperialistas señalando que la causa vietnamita es la causa del pueblo de Chile y de los pueblos que buscan su liberación, su autodeterminación y su derecho de dotarse del gobierno que más se ajuste a sus necesidades históricas y liberadoras.

SEGUNDO.— Expresar el más airado repudio a las declaraciones, órdenes y actitudes adoptadas por Richard Nixon y por el Pentágono, que en su afán neocolonialista de mantener al régimen títere de Saigón han dispuesto el bloqueo de Vietnam del Norte; minar las rutas marítimas que conducen a la República Democrática de Vietnam; intensificar los bombardeos incluyendo poblaciones civiles como Hanoi, Haiphong y

otras, cometiendo verdaderos genocidios y, poner a la humanidad al borde de una tercera conflagración mundial, reflejando de este modo su obstinada posición belicista.

TERCERO.— Saludar al pueblo heroico de Vietnam; saludar revolucionariamente a los miles y miles de combatientes que luchan en el Sudeste asiático por la libertad, la democracia, la independencia y el socialismo; saludar a los patriotas vietnamitas que infligen demoledores golpes a los efectivos del régimen saigones, a los efectivos norteamericanos y a los mercenarios extranjeros, acercando la hora de la victoria final.

CUARTO.— Responder nuestra solidaridad con el pueblo de Vietnam, redoblando la lucha antiimperialista en nuestra Patria, ampliando nuestros frentes de combate, uniéndolo y organizando al pueblo chileno para llevar adelante el Programa del Gobierno de la Unidad Popular, manifestando moral y materialmente la solidaridad internacional del proletariado de nuestro país, ganando la batalla de la producción y profundizando el actual proceso de cambios hasta lograr el socialismo en Chile.

Los socialistas de Chile de pie le decimos a nuestros compañeros vietnamitas: ¡ADELANTE HASTA DERROTAR A LAS FUERZAS NEOCOLONIALISTAS! ¡ADELANTE, EL PUEBLO DE CHILE ESTA CON LA CAUSA DEL PUEBLO DE VIETNAM! ¡VIVA EL HEROICO PUEBLO DE VIETNAM! MUERA EL IMPERIALISMO YANQUI!

FINALIZO ANOCHÉ CONSEJO NACIONAL DE JUVENTUD RADICAL

El Octavo Consejo Nacional de la Juventud Radical Revolucionaria, iniciado el sábado al mediodía, finalizó anoche ratificándose la decidida participación de la JRR en el proceso revolucionario y en las tareas del cumplimiento del programa de la Unidad Popular.

Participaron en el Consejo alrededor de 70 dirigentes que se abocaron a analizar la política nacional y de la Unidad Popular; y definir las tácticas de la JRR en los frentes estudiantil, laboral y campesino, así como también a realizar un estudio orgánico de la Juventud Radical y planificar el trabajo en la campaña CUT.

Los dirigentes de la JRR destacaron la importancia del Consejo en la medida que significó la búsqueda de mayores aportes a la Unidad Popular y al proceso de construcción del socialismo en nuestro país.

Se planteó también en el

Consejo, la necesidad de impulsar una gran campaña de adhesión y solidaridad con el pueblo vietnamita, agredido por el imperialismo norteamericano.

Elección CUT: EDUCADORES PROCLAMAN A CANDIDATOS COMUNISTAS

A las 19 horas se inició esta tarde en el Teatro La Reforma, la proclamación de los trabajadores de la educación comunista que postulan a la Central Única de Trabajadores.

En el acto harán uso de la palabra un representante de los candidatos y el dirigente del Magisterio, ex diputado César Godoy Urrutia.

Antes de iniciarse el acto político, actuarán Humberto Duvauchelle, Richard Rojas, conjuntos folklóricos y otros destacados artistas.

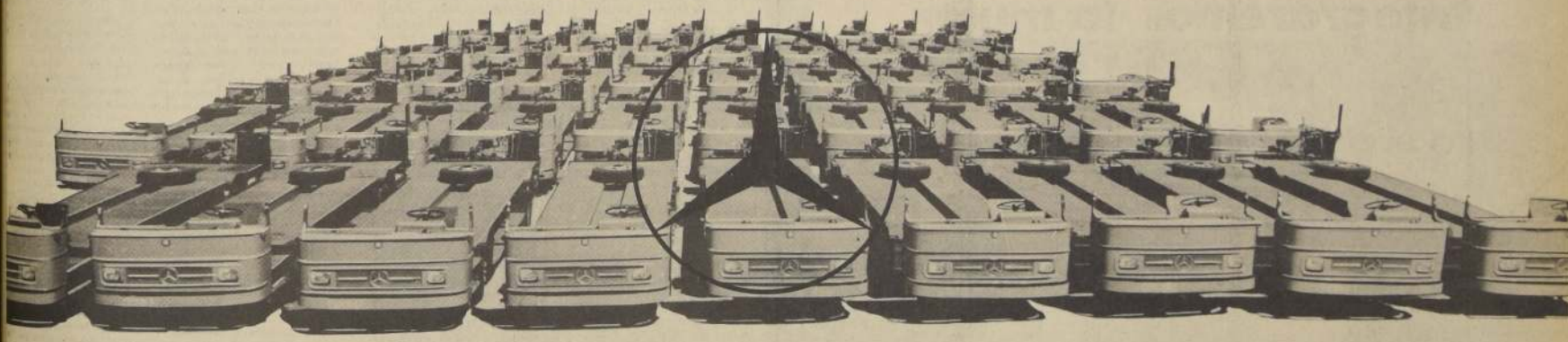

1.000 nuevos chasis Mercedes Benz para la movilización de los chilenos

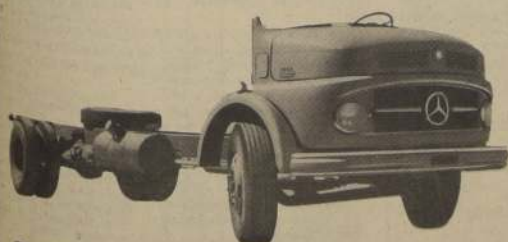

Chasis Mercedes Benz urbano

Gracias a la iniciativa de la Subsecretaría de Transportes del Ministerio de Obras Públicas, la Corporación de Fomento de la Producción adquirió, de Mercedes Benz Argentina S.A., 200 chasis de omnibuses para servicio suburbano y 800 chasis para microbuses de servicio urbano, equipados con motor Diesel de 145 H.P. y que serán carrozados por industrias chilenas.

Para su Adquisición diríjase donde su Representante General en Chile, Mercedes Benz, Avenida Ramón Freire 5830 Fono 793100

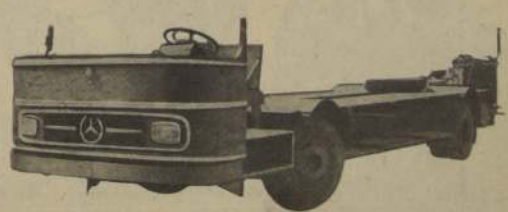

Chasis Mercedes Benz suburbano

MERCEDES-BENZ no hay más que decir

Hernán Santa Cruz presentó proyecto:

JORNADA DE INFORMACION SOBRE LOS PROBLEMAS DEL DESARROLLO

El Embajador de Chile, Hernán Santa Cruz, presentó ante la Plenaria de UNCTAD, un proyecto de resolución en conjunto con Austria, Colombia, El Salvador, Francia, Irán, Italia, Libano, Madagascar, México, los países Bajos, Rumania, Santa Sede, Uruguay y Venezuela, destinado a instituir el Día Mundial de la Información sobre los problemas del Desarrollo. Santa Cruz fue designado por estos países para presentar el documento, y posteriormente Francia y Rumania manifestaron su adhesión al mismo.

En la iniciativa han coincidido dos planteamientos. Uno es el presentado por el Ministro de Economía de Francia, para suscitar un sentimiento perfectamente consciente por parte de los países del mundo. El segundo, es la aspiración de los países en desarrollo por un aumento del volumen y calidad de la información pública en relación a los programas de desarrollo. Señaló Santa Cruz que "es de toda evidencia que el presente proyecto de resolución se basa en el reconocimiento que Naciones Unidas, por una parte, y la mayoría de los gobiernos, por la otra, han sido incapaces hasta ahora de facilitar y estimular una información adecuada".

En diario económico de Milán:

CRITICAN POSICION DEL REINO UNIDO SOBRE LA DEUDA EXTERNA

MILAN (ANSA).—Un episodio merece ser mencionado y subrayado, sobre las labores que más o menos cansadamente se arrastran en Santiago de Chile en la Conferencia sobre el Comercio y el Desarrollo, escribe hoy el diario económico de Milán "24 Ore".

"El Reino Unido, fiel a una posición tradicionalmente rígida, se opuso firmemente a la solicitud contenida en una resolución presentada a la UNCTAD III por el llamado "Grupo de los 77", de hacer sistemática la renegociación o la consolidación automática de la deuda en todos los casos en que los países en vías de desarrollo se encuentren en la imposibilidad de pagar."

"La negativa británica-prosigue el diario—con la que están de acuerdo numerosos países industrializados presentes en la conferencia, se basa en la idea que aunque puede ser buena política acordar a algún país después de un minucioso examen que justifique la concesión o el beneficio de la renegociación o de la consolidación, la generalización indiscriminada de los dos sistemas representaría un "Premio" para países incapaces, por su propia culpa, de asegurar una buena administración de la economía."

"Es necesario señalar que el endeudamiento pesa fuertemente sobre los países en vías de desarrollo. Hace tres años el informe Pearson ya denunciaba la gravedad del problema, subrayando que la posición deudora externa de estos países había aumentado en el período 1960-1968 del 14 por ciento anual, llegando a la suma de 47.500 millones de dólares. Se señalaba que en América Latina los pagos efectuados a título de cuotas de devolución de préstamos habían llegado al 87 por ciento de los nuevos préstamos obtenidos; en África al 73 por ciento; en Asia Oriental, al 52 por ciento; en el sur de Asia, y en Medio Oriente al 40 por ciento."

PAISES EN DESARROLLO EXPORTAN CAPITAL

"Se llegaba a la conclusión, continúa "24 Ore"—de que si el flujo de los préstamos continuaba al nivel del período 1965-68, sin ninguna variación, en 1977 las cuotas de reembolso habrían superado en considerable proporción los nuevos préstamos, salvo en el sur de Asia y el Medio Oriente, donde se registraría un perfecto balance de paridad. Según las conclusiones del informe Pearson, por lo tanto, en 1977 los países en vías de desarrollo correrían el riesgo de convertirse en exportadores netos de capital."

Hablando en Santiago, Robert McNamara, Presidente del Banco Mundial, hizo notar que el servicio de la deuda aumentó en los países en vías de desarrollo a un ritmo dos veces superior al de las ganancias de las exportaciones, que deberían financiarla.

POSICION INOPORTUNA

"En estas condiciones, si bien reconociendo la validez técnica de la posición británica, resultó difícil compartir su oportunidad práctica tanto desde el punto de vista económico como político. Prescindiendo de cualquier consideración de orden moral o pseudomoral, es indudable que el Tercer Mundo, para los países industrializados, es un partner comercial solo potencial por el momento, pero que podría "estallar" de un momento a otro, particularmente en calidad de abastecedor de materias primas; es también por esto que por encima de cualquier dogmatismo económico, las recomendaciones del Banco Mundial según las cuales los países donantes deberían considerar el alivio de la deuda como una forma legítima de ayuda y permitir que los nuevos préstamos sean utilizados para financiar el reembolso de la misma deuda, constituyen una sugerencia de tener en cuenta", concluye el diario milanés.

LA JORNADA A NIVEL NACIONAL

El Proyecto propone una participación de los sectores vivos de cada país, en la preparación de las jornadas sobre el desarrollo. Y menciona a los sindicatos, asociaciones de estudiantes, instituciones religiosas, asociaciones de periodistas, entidades económicas y otros organismos más especializados.

El otro aspecto que contempla el proyecto, es el mejoramiento de la información por parte de Naciones Unidas.

Refiriéndose a la neutralidad de las informaciones de NU, Santa Cruz dijo: "Conocemos como los comunicados de prensa, que yo califico de asepticos, pasan en una gran proporción directamente de las máquinas de escribir de los oficiales de prensa, a los canales de los papeles de los periodistas. Posteriormente añadió "pensamos que todo aquello que constituye una política de Naciones Unidas, y que es resultado de discusiones de la comunidad internacional, la labor de información de NU no puede tener un carácter neutro. La objetividad y la neutralidad son cosas diferentes, y ninguna repartición de la Secretaría General de Naciones Unidas, puede ser neutral frente a la política que los gobiernos han adoptado."

El proyecto, que cuenta con el apoyo de los diversos grupos, si no alcanza a ser tratado dentro de la Conferencia, pasará a la Junta de Comercio y Desarrollo para su aprobación o rechazo.



El Embajador chileno Hernán Santa Cruz presentó proyecto de Jornada de Información sobre Problemas del Desarrollo

SEMANA DE DEFINICIONES

Por Roberto Alvarez Miravalles

Cuando la Tercera Conferencia Mundial sobre Comercio y Desarrollo de las Naciones Unidas (UNCTAD III) llega a su semana final aún es difícil vaticinar si ésta arrojará resultados positivos o si se transformará como en las que le precedieron. En un mero foro, donde se debatieron temas de importancia para los países en etapa de despegue, en vías de desarrollo algunos sumidos en la más absoluta miseria.

El deseo de sus organizadores, y muy especialmente de los países poderosos del área socialista es concretar acuerdos para que UNCTAD III no sea en el recuerdo solo palabras. Hoy las autoridades máximas del evento, que le ha correspondido presidir a nuestro Ministro de Relaciones Exteriores, Clodomiro Almeyda, se reunirán por la tarde en el denominado Grupo

Consultivo Presidencial, para hacer un análisis político de las definiciones. Se tratará de aunar criterios para conjugar uno común que redunde en lo que todo el mundo espera: Mayor justicia económica y de desarrollo para los países pobres, igual trato para alrededor de 100 naciones. En esta conversación estarán presentes, además de Almeyda, el Secretario General de la UNCTAD, Manuel Pérez Guerrero; el Secretario Administrativo, Jean Pierre Martin, y representantes de cinco países del continente asiático, cinco africanos, cinco latinoamericana-

nos, ocho de las naciones desarrolladas occidentales, cuatro de los países socialistas y un representante de la República Popular China.

Entretanto, ayer domingo, diversos grupos de trabajo y de redacción buscaban fórmulas para concretar el texto de las resoluciones, aunque existe en muchos de estos representantes una marcada divergencia en sus puntos de vista. Entre los temas controvertidos se encuentra el relacionado con la instauración de un sistema monetario internacional. En resumen se trata de buscar una línea rápida y

definitiva de acción, para superar distintas posiciones, que han surgido a lo largo de más de treinta días de extensas exposiciones y debates. El deseo más ferviente de quienes tienen forjadas esperanzas en UNCTAD III es de continuar creando conciencia en los países desarrollados de las necesidades del Tercer Mundo y por ende de conseguir acuerdos que se traduzcan en recomendaciones a las Naciones Unidas para que ésta los concrete.

Esta es entonces la semana de definiciones a nivel político de un torneo internacional que a juicio de muchos estaría viéndose su momento crítico: o avanzar o estancarse. Estancarse por la intransigencia de algunos países económicamente poderosos frente a la posición de justicia y humanidad que esgrimen las naciones del Tercer Mundo.

CONFERENCIA SOBRE ECONOMIA HUNGARA

A LAS 19 HORAS de hoy, el Jefe de la Delegación Húngara ante la UNCTAD III, señor Janos Nyerges, dictará una conferencia sobre el Panorama Económico de la República Popular de Hungría. El acto se realizará en el local del Colegio de Técnicos de Chile ubicado en Moneda 812, 11° piso, y ha sido organizado por el Instituto

Chileno-Húngaro de Cultura, a petición de profesionales y estudiosos de las materias económicas, como asimismo de sectores de trabajadores que tienen gran interés por conocer cómo se están abordando los problemas de la construcción socialista en Hungría. La entrada es absolutamente libre.



SINGER 72

Acaban de llegar muchas. Son preciosas! y tan prácticas y fáciles de manejar. Bordan, pegan cierres y botones, ojalán, zurcen y encandelillan y tantas otras cosas que Ud. puede hacer en ellas. VEALAS HOY MISMO! Cómprelas con tranquilidad, porque SINGER las respalda.

Además. Servicio Técnico. Cursos gratuitos de uso y manejo. Academias de Corte y Confección. Stock de Repuestos. Gran existencia de agujas.



Clorinda Leviche trabaja en su telar araucano en el mismo lugar donde se realiza la Exposición de Artesanía Chilena, la más completa presentada en Santiago, en la Torre A, de la Remodelación San Borja, Alameda 278.

REGALOS PARA MATRIMONIOS Y SANTOS

CASA JAPONESITA

MONEDA 1045 PASAJE EDWARDS LOCAL 370 CREDITOS

INSTITUTO "SAN CRISTOBAL" ENSEÑANZA DE AUTOMOVILISMO

Por el interés de la seguridad pública

MAC IVER 728 esq. Esmeralda



Richard Eppler, Ministro de Cooperación Económica de Alemania Federal, quien presidió, desde el viernes pasado, la delegación de su país a UNCTAD III y que viajó hoy a Alemania. Durante su visita a Santiago el ministro alemán desplegó una intensa actividad. Ayer, domingo, visitó el proyecto piloto de obras hidráulicas en el valle Rio Claro de Rengo, el cual es construido por técnicos alemanes y financiado por el Gobierno Federal conjuntamente con el Ministerio de Obras Públicas de Chile. A las 19 horas asistió a la recepción ofrecida para la prensa chilena e internacional. Hoy, a las 9 de la mañana, ofrecerá una conferencia de prensa en el edificio de la UNCTAD. Partirá de regreso a su país, a las 16.35 horas. El Ministro de Cooperación Económica de Alemania Federal será reemplazado en la Jefatura de la Delegación de Alemania Federal en UNCTAD III, por el Subsecretario del Ministerio de Relaciones Exteriores de Bonn, Barón Sigismund von Braun, quien permanecerá hasta el 21 del presente en nuestro país.

Exposición para delegados de UNCTAD: COMPLETA MUESTRA DE LA ARTESANIA CHILENA

LA MAS COMPLETA exhibición de la artesanía chilena, es la que está presentando en la Exposición de las Cooperativas y emprendimientos agrícolas de nuestro país. La organización estuvo a cargo del Plan Nacional de Artesanía, que es un nuevo organismo creado por decreto supremo del Presidente de la República, al que sólo pertenecen los integrantes del Instituto de Agropecuario, el Servicio de Cooperación Técnica y el Ministerio de Educación.

En esta muestra se encuentran representadas, por primera vez en Chile, la artesanía de zonas como La Serena, Llanquihue, Valdivia, Temuco, entre otras. Son 22 las cooperativas que han traído sus trabajos hasta la Torre A de la Remodelación San Borja, en Alameda 278, frente al Hotel Continental, en que se desarrolla la UNCTAD III. Es precisamente para los delegados de esta Conferencia para quienes se preparó esta variada muestra del arte autóctono chileno.

Iba Molina, Presidenta del Comité Artesanal de Cautín explicó que la Federación "Nielol", por ejemplo, tiene entre sus trabajos: ponchos, mantas, frazadas, ponchos, alfombras de mota, trahueles, entre otros. Lo que es característico de la artesanía textil araucana, que los propios artesanos trasladaron sus talleres y laboran en el lugar de la exposición.

Algo realmente poco conocido en nuestro medio son los trabajos de alfilería hechos en piedra, presentados por la Cooperativa de Llanquihue.

También la Cooperativa "Nueva Esperanza" de Llanquihue exhibe, entre otras cosas, trabajos de alfilería en madera y en rocas, que son muy útiles para el hogar como son las estufas, que se fabrican en el sitio de la Exposición permite a los visitantes conocer el procedimiento utilizado, en la construcción de estas obras, ya sean en cestería, cerámica, tejidos, platería, alfilería, hilados, chamanto de Doñihue, o los trabajos en lana de alfilería y cuero de Aconcagua. Así el público puede adquirir un producto muy seguro del proceso de su confección.

Con respecto a la adquisición de estas obras de artesanía es importante destacar el valor con que los artesanos los están vendiendo. En la Exposición los precios son dos o tres veces inferiores a los que se pagan en las boutiques que tienen los mismos productos. Una vez más se constituye el precio de las alfombras que los expositores venden a \$ 2.600, estando las mismas en algunas tiendas a 7 mil pesos.

Para comprobar y conocer la realidad de la artesanía autóctona de Chile, es imperativo que visitemos esta Exposición.

Posición...

del socialismo para todo el pueblo!

VIET-NAM: NO HAY ULTIMATUM PARA LOS PUEBLOS QUE LUCHAN.

LOS PIRANAS SE CONCENTRAN EN EL BANCO SUDAMERICANO.

WELIPILLA: LA INJUSTA "JUSTICIA" QUE REINA EN EL CAMPO.

NUOVO CRITERIO PARA IMPORTAR PELICULAS.

LA POSICION DE LOS SOCIALISTAS URUGUAYOS.

EL GENERAL SEREGINI HABLA DE LA GUERRA CIVIL.

semanario

Posición

APARECE MAÑANA EN TODO EL PAIS

E4

CODELCO: CUMPLE PROGRAMA DE PRODUCCION

A CUARENTA Y OCHO mil ciento nueve toneladas métricas se elevó la producción de cobre durante el último mes en los cinco yacimientos nacionalizados. Esta cifra de abril hace que el volumen producido durante los

cuatro primeros meses del año llegue a ciento noventa y dos mil cuatrocientas toneladas métricas y una tonelada métrica en El Teniente, Chuquibambilla, El Salvador, Andina y Exótica.

Corporación del Cobre agrega que de este modo se cumple en un 92,1% el programa de producción semestral, al treinta de abril.

En El Teniente, la producción para estos cuatro primeros meses llegó a 65.441 toneladas métricas, lo que representa un 98,7% de la meta programada. Las entregas de abril se elevaron a 17.349, 8 toneladas.

En el Salvador, la producción de los cuatro primeros meses es de 29.304,5 toneladas, lo que equivale a un 99,1% de las metas programadas para este período.

En Andina, la producción de los cuatro primeros meses alcanzó las 19.468 toneladas, que es un 94% de lo programado. En abril último, Andina entregó 4.938,4 toneladas.

En los cuatro primeros meses del año, la producción de Chuquibambilla se elevó a 68.551 toneladas, lo que representa un 85,7% del volumen previsto para el período.

Los paros seccionales que detuvieron el proceso productivo especialmente en el horno vertical y la refinería, desembocaron en una paralización total de la mina. En abril esa producción fue de 15.909 toneladas métricas.

COMUNISTAS EN VALPARAISO CON EL HEROICO PUEBLO VIETNAMITA

VALPARAISO (Por Sara Vial, Corresponsal). El miércoles 17 a las 19 horas se efectuó una gran concentración en la Plaza del Pueblo de Valparaíso en que el Partido Comunista rindió una demostración de Solidaridad con el heroico y valeroso pueblo vietnamita, que en la resistencia y denodada lucha de la República Democrática de Viet Nam da un ejemplo al mundo que en estos momentos adquiere un impacto mayor ante la inhumana agresión norteamericana llevada a extremos que no parecían posibles.

En declaración entregada a LA NACIÓN, en Valparaíso, se nos anunció que en la concentración señalada harán uso de la palabra un representante de Viet Nam, el diputado Luis Guastavino —por el Comité Central y Manuel Solís por el Comité Regional del Partido Comunista.

Bajo la declaración de LOS COMUNISTAS CON EL HEROICO PUEBLO VIETNAMITA, los comunistas declararon que "toda la Humanidad, progresista repudia la criminal determinación de Nixon, del imperialismo yanqui, de provocar a la República Democrática de Viet Nam".

"La declaración prosigue diciendo que "la URSS exige derogar estas medidas ya que el Gobierno de Nixon coloca al mundo al borde de una nueva guerra mundial y en peligro a toda la Humanidad".

Se afirma que "los trabajadores y estudiantes del mundo se levantan en poderoso movimiento de repudio al imperialismo norteamericano y de solidaridad a los heroicos vietnamitas que luchan con el arma al brazo por su total liberación. La URSS ha notificado a Nixon que seguirá aplicando los principios del Internacionalismo Socialista con Viet Nam, seguirá entregando la ayuda material e intervendrá si es necesario, para evitar el más grande de los genocidios".

De igual forma, el Comité Regional del PC portero manifiesta que "los comunistas de Valparaíso, cumpliendo sus deberes de internacionalismo proletario, llamamos a la clase obrera, a todos los trabajadores, a los estudiantes, a los militantes de la Unidad Popular, a entregar nuestra solidaridad con el heroico Viet Nam y repudiar al imperialismo, explotador, agresor y provocador de guerras y muertes de los pueblos".

Se termina informando a LA NACIÓN que se trabaja con especial entusiasmo para que el gran acto de masas de apoyo al Viet Nam en su justa lucha y repudio a la agresión norteamericana, tenga las dimensiones y buena organización para convertirse en una verdadera demostración popular que represente el espíritu de Valparaíso en estos momentos en que el mundo asiste a la intensificación inhumana del drama vietnamita.

CAP ACLARA A "LA TRIBUNA" SUS ERRADAS INFORMACIONES

Ante las erróneas informaciones contenidas en una columna firmada por Francisco Herrera en el diario "La Tribuna", en su edición del 6 de mayo pasado, sobre la producción de acero de la CAP y su comercialización, el Departamento de Difusión Industrial de esa empresa ha entregado una aclaración en la que rectifica las graves equivocaciones de esa publicación.

Señor Francisco Herrera: Diario "La Tribuna" Presente.

Ante las opiniones vertidas por Ud. en la Columna "Por la economía muere el Pez" del 6 de mayo recién pasado, bajo el título "La CAP VENDE EL HIERRO A 10 Y LO COMPRO A 20 el gran negocio", es nuestro deber aclarar los graves errores en el contenido.

1. Actualmente la capacidad de la usina de Huachipato es de 640 mil toneladas de acero anuales, que se producen con 900 mil toneladas de mineral de hierro proveniente del yacimiento El Romeral y con 340 mil toneladas de carbón, cuyo mayor porcentaje es nacional y el resto se importa.

2. La producción total de las minas de hierro chilenas que actualmente pertenecen al Estado, es de alrededor de los 10 millones de toneladas anuales, correspondiendo Algarrobo 3.400.000, a Romeral 2.640.000, a El Tofo 360.000 y a las Compañías Mineras Santa Fe y Santa Bárbara 4.440.000 toneladas anuales.

3. Puede apreciarse que el porcentaje de mineral que se

elabora en Chile no alcanza el 10% del total. El 90% se vende principalmente a Japón (8,2 millones de toneladas), a USA (880 mil toneladas) y Argentina (150 mil toneladas).

4. Actualmente se está desarrollando un Plan de expansión en la Planta de Huachipato, que permitirá producir a fines de 1973 un millón de toneladas de acero, casi el doble de su capacidad actual. Dicho plan contempla a futuro la posibilidad de otra expansión que mediante inversiones razonables ampliará a 2 millones y medio de toneladas la capacidad de la usina en 1976.

El Gobierno Popular ha otorgado especial prioridad a dicho plan, invirtiendo en 1971 más de 30 millones de dólares, llegando en algunas etapas al 90% del avance físico, como es el caso de la nueva planta de oxígeno N° 2, de los tres hornos de foso de 50 toneladas cada uno, destacándose además el acelerado ritmo de construcción de la nueva acería CONOX y de los laminadores en caliente.

5. Aparte de la ampliación de Huachipato, el actual Gobierno puso en marcha la nueva siderúrgica de INDAAC en la ciudad de Rengo, cuya construcción había quedado paralizada durante los últimos años del Gobierno anterior.

En Enero recién pasado, fue inaugurada la acería eléctrica que producirá 40.000 toneladas de acero anuales y se ha prosiguido con la construcción e instalación de los laminadores que comenzarán a funcionar en junio próximo, fijándose como meta las 100 mil toneladas de productos terminados.

6. Las actuales importaciones de productos semiterminados y terminados son de 100.000 toneladas por año y 50.000 toneladas por año, respectivamente.

7. Fácil es comprender, entonces, que si se toma en cuenta que las ampliaciones incrementarán la producción en escala, mientras que las necesidades crecen en forma "continua", la situación actual —a la luz de la política económica— tiende a aumentar la capacidad real de consumo implicaba aumentar la demanda de acero para construcción y para artefactos de uso corriente además, del mayor consumo de acero derivado de la expansión de otros sectores económicos. Por ello, junto con implementar esta política económica, se comenzó a implementar la política de inversiones correspondiente a la que ya nos hemos referido en los puntos 3, 4 y 5.

En los dos primeros años de operación (1974-1975) el Plan del Millón de Toneladas dejará excedentes de acero, que serán exportados. La segunda ampliación a 2,5 millones de toneladas implicará un consumo aproximado de 4 millones de toneladas de mineral. En ese momento, en Chile se estará procesando el 40% de la producción de mineral de hierro, y se estará exportando 1 millón de toneladas de productos semiterminados y terminados.

Esperando que esta aclaración tenga cabida en sus páginas, le saludamos atentamente.

CELINA AROSTEGUY
Difusión Industrial
CAP — STGO



UN GRUPO DE 34 alumnas del Colegio Universitario El Salvador, de las monjas Pasionistas, visitaron las dependencias de nuestro diario y conocieron el proceso que se sigue antes que los ejemplares de "La Nación" salgan a la venta. Las pequeñas —que cursan el Cuarto Año de enseñanza básica— miraron con atención cada detalle. Lo que más llamó su atención fue el funcionamiento del "cerebro electrónico" que traduce las claves impresas por las máquinas TTS. Para cada etapa del proceso tuvieron preguntas a flor de labios, mostrando gran interés. En la visita fueron acompañadas por la profesora-jefe, Angélica Gaete. EN LA FOTO, las menudas estudiantes en la puerta de "La Nación".



SERVICIO DE MATERIAL DE GUERRA, un nuevo aniversario. DIA ANIVERSARIO DEL SERVICIO DE MATERIAL DE GUERRA DEL EJERCITO

Hoy 15 de Mayo, es conmemorado en el Ejército el "Día del Servicio de Material de Guerra". En su celebración se recuerda el 15 de Mayo de 1879, fecha del Decreto Supremo que creó la Dirección General de Maestranzas y Parques de Artillería siendo su primer Director el Coronel Marcos Maturana. Su responsabilidad logística para aquel entonces fue fabricar, almacenar, distribuir y mantener armas y municiones para nuestro Ejército.

Es interesante sin embargo, traer al recuerdo hechos importantes referidos en parte al Servicio de Material de Guerra ocurridos en los albores de nuestra Independencia. Así por ejemplo el Acta de Sesión del Congreso Nacional de 8 de Octubre de 1811 testimonia que es comisionado el Diputado por Osorno Dn. Francisco Ramón Vicuña "para efectuar todas las diligencias que fueren menester, a fin de organizar la Fábrica de Armas". El Acta en su parte más importante dice:

"Se comisiona al Diputado Dn. Francisco Ramón Vicuña para que tome todos los conocimientos y practique cuanto diligencia le sugiera su amor a la Patria, para establecer en ella la Fábrica de Armas, especialmente los fusiles y pistolas, que no pudiendo ahora venir de la península, nos pone su falta a la merced y en la dependencia de los extranjeros; donde necesariamente cuenta de los progresos que tenga en tan importante encargo, para franquearle los auxilios que necesita para llevarlos, como se espera de su celo".

Para tan importante tarea el Diputado Vicuña, contó, entre sus colaboradores, con tres armeros criollos. Así funcionó esta parte del Servicio de Material de Guerra durante la Patria Vieja y experimentó su primera reorganización

el 21 de Febrero de 1817 por disposición del General Don Bernardo O'Higgins, bajo la Jefatura de Fray Luis Beltrán, y después de haber prestado valioso apoyo al Ejército de los Andes.

El progreso técnico en los armamentos y modernización constante de nuestro Ejército ha ido imponiendo al Servicio de Material de Guerra mayores exigencias en su organización y perfeccionamiento profesional del personal que lo sirve. Muchas de sus actividades pasan a ser atendidas por Oficiales Ingenieros Politécnicos Militares y desde la Escuela de Suboficiales egresados Armeros, Mecánicos de vehículos a rueda, de Blindados, de Equipos de Ingenieros, de Telecomunicaciones, de Abastecimiento, etc.

Hasta el año 1968 el Servicio de Material de Guerra era atendido por Oficiales de Armas. Sin embargo, el Supremo Gobierno, a petición de la Institución, comprendió la necesidad de formar Oficiales que dedicaran toda su carrera exclusivamente al Servicio en sus funciones de Abastecimiento y Mantenimiento. Fue así como el Decreto con Fuerza de Ley N° 1, de 6 de Agosto de 1968 se establece la primera planta de Oficiales en el Escalafón de Material de Guerra.

Posteriormente a las 11 horas en una Ceremonia se realizó en Arsenales de Guerra se conmemoró por primera vez el "Día del Servicio de Material de Guerra" que fuera encabezado por el Comandante en Jefe del Ejército General Don Carlos González en su Orden de la Orden N° 67483, de 7 de Julio de 1971. En breves palabras referirá al Acto el General Brigada Carlos Araya Cárdenas, actual Director de Material de Guerra del Ejército.



A LA COMUNIDAD CIENTIFICA

La Comisión Organizadora de la Sede Santiago del PRIMER CONGRESO NACIONAL DE CIENTIFICOS invita a todos los investigadores de las distintas Areas, Facultades, Escuelas y Centros de Investigación de las Universidades, de los Institutos de Gobierno y de las Empresas de Administración y Producción, públicas y privadas, localizadas en la provincia de Santiago a inscribirse en los lugares que se indican —según las normas impartidas en la convocatoria— para participar en las Comisiones de Trabajo del citado evento.

- | | | |
|--|--|---|
| Hugo Zunino
Rector Subrogante
de la
Universidad de Chile | Enrique Kirberg
Rector de la
Universidad Técnica
del Estado | Fernando Castillo
Rector de la
Universidad Católica
de Chile |
| Victor Barberis Y.
Presidente
Comisión Nacional de Investigación
Científica y Tecnológica | | |
| Claudio Iturra M.
Secretario Ejecutivo
Comisión Nacional de Investigación
Científica y Tecnológica. | | |
| COMISION ORGANIZADORA, SEDE SANTIAGO.
DEL PRIMER CONGRESO NACIONAL DE CIENTIFICOS | | |
| Santiago, 13 de mayo de 1972. | | |

- FECHAS DE INSCRIPCION: del 15 al 25 de mayo
- LUGARES DE INSCRIPCION:
- Universidad de Chile:
- FLACSO
 - CELADE
 - Instituto de Estudios Internacionales
 - Instituto de Investigaciones Estadísticas
 - Centro de Estudios Sindicales y Cooperativos
 - CIENES
 - Oficina de Planificación
 - Facultad de Ciencias Jurídicas
 - Facultad de Ciencias Económicas
 - Facultad de Ciencias Físicas y Matemáticas
 - Facultad de Arquitectura
 - Facultad de Agronomía
 - Facultad de Medicina Veterinaria
 - Facultad de Medicina
 - Facultad de Química y Farmacia
 - Facultad de Odontología
 - Facultad de Filosofía y Educación
 - Facultad de Bellas Artes
 - Facultad de Ciencias
 - Facultad de Ciencias y Artes Musicales
- Universidad Católica de Chile:
- Dirección de Desarrollo Científico.
 - Casa Central, 3er. piso.
 - Encargados de Investigación
- Universidad Técnica del Estado:
- Departamento de Investigaciones.
 - Casa Central 3er. piso, of. 12
- Institutos de Investigación Estatales:
- En la sede de cada Instituto
 - Empresas de Ad. y Producción Públicas y Privadas.
 - En la Comisión Nacional de Investigación Científica y Tecnológica (CONICYT).
- INFORMACIONES: En la Secretaría del Congreso, Canadá 308, fono 744537, de 9 a 17 hrs.
- NOTA: Para las Sedes de Antofagasta, La Serena, Valparaíso, Concepción y Valdivia, el plazo vence el día 19 y las inscripciones se hacen con las respectivas Comisiones de Trabajos Regionales.

No adelante en curvas.
No arriesgue la vida de los suyos
ni la de los demás.

CONFECCIONES HEYUM SOCIEDAD ANONIMA

Citación a Junta General Ordinaria de Accionistas

De acuerdo con lo dispuesto en el Art. 30 de los estatutos sociales, se cita a los señores accionistas a Junta General Ordinaria, para el 30 de mayo, a las 18 horas, en Morandé 590, para tratar las siguientes materias:

1. — Pronunciarse sobre el Balance, Cuenta de Ganancias y Pérdidas, y Memoria correspondiente al Ejercicio comprendido entre el 1° de enero y 31 de diciembre de 1971.
2. — Pronunciarse sobre la distribución de las utilidades del ejercicio cerrado al 31 de diciembre que el directorio propone a la Junta.
3. — Renovación del directorio de la Sociedad.
4. — Designación de los Inspectores de Cuentas en propiedad y suplentes.
5. — Tratar otros asuntos que tengan relación directa con los intereses de la Sociedad.

EL PRESIDENTE

CIERRE DEL REGISTRO DE ACCIONISTAS

Con el objeto de celebrar la Junta General Ordinaria a que se cita más arriba, el Registro de Accionistas permanecerá cerrado los días 22 al 30 de Mayo, ambas fechas inclusive.



THE MOST FAMILIAR CHILEAN'S RESTAURANT

Invites you to visit the most authentic Chilean Eating-place

Carlos Mervilles

SPECIALITY DOMESTIC—COOKS

- SEVICHES
- CORVINA
- CONGRIO
- PEJERREYES
- CHORITOS
- ALMEJAS

PASTEL DE CHOCLOS—GRANADOS

PATITAS—ARROLLADOS—PERNILES

CALDILLO

"MARIÁSCAL CALIENTE"

El nuevo plato de Mervilles

Y EL FAMOSO CAUSEO DE PATITAS

RESERVE YOUR TABLE—PLACED IN RONDIZZONI AND BEAUCHEF CORNER

RONDIZZONI 2084 - SANTIAGO - CHILE

PROXIMA TEMPORADA DE CURANTOS

En pocas horas
más su destino
puede cambiar

compre Polla hoy
y disfrute mañana

5.000 MILLONES

21 DE MAYO

ENTERO E\$500/VIGESIMO E\$25

Polla

Agencias Generales en todo el país

AVISOS ECONOMICOS AVISOS ECONOMICOS AVISOS ECONOMICOS AVISOS

JUDICIALES Y LEGALES

PRIMER Juzgado concedió posesión efectiva José Lira Maldonado, para Alejandra y María Lira Osorio, sin perjuicio de derechos conyugales. Orosio Soriano. Practicó Secretería. Inventario Solemne dieciséis mayo 1972, quince horas.

A-12-13-15-6

CUARTO Juzgado concedió posesión efectiva Carlos Macuer Leguía, Drina, Mari y Cecilia Macuer Rosas. Practicó Secretería. Inventario Solemne dieciséis mayo dieciséis horas Secretería.

A-12-13-15-6

CUARTO Juzgado concedió posesión efectiva Carlos Ismael Albarrán Sepúlveda a conyuge Victoria Ayala Riquelme. Robles, sin perjuicio de sus derechos como tal.

A-12-13-15-6

SEGUNDO Juzgado concedió posesión efectiva Francisco Vicenti Sabingone y Amelia Sabingone Vergara a Francisco y María Celia Vicenti Sabingone.

A-12-13-15-6

CUERPO de Socorro Andino. Cita a Reunión General, para el día viernes 19 de mayo en primera citación, a las 20 hrs. Y para el viernes 26 en segunda citación a las 20 hrs. Tabla: 1. Memoria de ejercicio 1971-1972. 2. Elección de nueva Directiva. El Secretario.

A-11-13-15-6

CUARTO Juzgado concedió posesión efectiva Luis Williams Gaete a conyuge Ermelinda Barahona Soto, sin perjuicio de sus derechos como tal.

A-12-13-15-6

CUARTO Juzgado concedió posesión efectiva Renato José Antez Solano Olivos a Alejandra Paz y Rodrigo Arturo Solano Paz, sin perjuicio de derechos conyugales. María Sonia Paz. Practicó Secretería. Inventario Solemne dieciséis mayo, quince horas. Secretería.

A-12-13-15-6

TERCER Juzgado concedió posesión efectiva Elsa Elias Frank, a Kurt Israel, y Johanna Gans Elias.

A-13-15-16-6

TERCER Juzgado concedió posesión efectiva Eliseo Segundo Soto Rojas, a Rebecca Victoria Jaime Segundo y Ursula Ximena Soto Vidal, sin perjuicio de derechos conyugales. Ana Filomena Vidal.

A-13-15-16-6

SEGUNDO Juzgado concedió posesión efectiva Valentín Palma Palma a Ana María Palma Ponce. Tramitase artículos 33/37 Ley 16.271.

A-13-15-16-6

SEGUNDO Juzgado concedió posesión efectiva Teresa Donoso Peña a Clemencia, Teresa, Eliana y Consuelo Boigel Donoso.

A-13-15-16-6

CUARTO Juzgado concedió posesión efectiva Lidia Pizarro Venegas a Luis Isidoro, Hariberto Orlando y Claudio Enrique Blamey Pizarro, sin perjuicio de derechos conyugales. Carlos Blamey Bolados.

A-12-13-15-6

QUIEBRA. Sociedad Industrias La Florida Ltda. Séptimo Juzgado Civil. Resolución 25 de abril 1972, tuvo por ampliado inventario, el que será aprobado si no se objeta dentro de plazo legal. Secretería.

C-12-13-15-6

TERCER Juzgado concedió posesión efectiva Isidro Tarifa Purull, a Gabriela Daría, Valentina, Eliana del Pilar y María Eugenia Tatche Hermosilla, sin perjuicio de derechos conyugales. Isolina Hermosilla.

A-13-15-16-6

TERCER Juzgado concedió posesión efectiva Aurore Hidalgo Ortiz, a Antonia, Nieves Silvia y María Yolanda Rodríguez Hidalgo.

A-13-15-16-6

TERCER Juzgado concedió posesión efectiva testamentos Sara Clunes Avalos, a Humberto Clunes Avalos.

A-13-15-16-6

TERCER Juzgado concedió posesión efectiva Lautaro Sanhueza Conlledo, a Armando y Luis Alberto Sanhueza Silva; y Juan Pablo y Carmen Gloria Sanhueza Guerra, sin perjuicio de derechos conyugales. Carmen Guerra Jorquera. Practicó Secretería. Inventario Solemne dieciséis mayo, quince horas.

A-13-15-16-6

TERCER Juzgado concedió posesión efectiva Rosa Amelia Díaz Castañeda, a Luis Hernán Fariás.

A-13-15-16-6

PRIMER Juzgado concedió posesión efectiva Celia Vázquez Rojas, para heredera testamente Ana Leyton Vázquez.

A-13-15-16-6

PRIMER Juzgado concedió posesión efectiva Blanca Álvarez Salamanca, para hija Blanca Figueroa Álvarez.

A-13-15-16-6

QUINTO Juzgado concedió posesión efectiva herencia Ernesto Adylin Tasso a Marta Aurora, Adriana, Armando, John y Harold George Ayllwin Ramírez Olaverria, sin perjuicio de derechos conyugales. María Clara Ramírez Olaverria Barahona.

A-13-15-16-6

QUINTO Juzgado concedió posesión efectiva herencia Margarita Palma Erazo a Juan Ramón y María Salomé del Carmen Chinchón Palma.

A-13-15-16-6

QUINTO Juzgado concedió posesión efectiva herencia Rosa Ester Berco Novoa a Agueda Rita Bunster Berco.

A-13-15-16-6

QUINTO Juzgado concedió posesión efectiva herencia Carlos Vergara Cortés a Carlos Antonio Diego, Margarita Raquel y Paulina Sylvia Inés Vergara Hidalgo.

A-13-15-16-6

QUINTO Juzgado concedió posesión efectiva herencia Eufrosina del Carmen Gómez Caviedes a Andrés Manuel, Eufrosina y Ramón Máximo Páezman Gómez, sin perjuicio de derechos conyugales. Ramón Páezman Ambrosio. Inventario Solemne practicaré 17 actual, 15 horas.

A-13-15-16-6

QUINTO Juzgado concedió posesión efectiva herencia Sergio Martínez Bravo a Narciso Martínez Jara. Inventario Solemne practicaré 17 actual, 15 horas.

A-13-15-16-6

REMATO. Ante Quinto Juzgado Civil Mayor Cuentas Santiago, remátese 31 de mayo actual 15 horas: derechos de Elba Rodríguez Uribe equivalente 60% de propiedad calle Los Clarines 3158 Comuna Ñuñoa; Inscritas folios 13.597 N° 17.517 Conservador Santiago 1980. Mínimo: E\$ 55.853 pagaderos con E\$ 40.000 contado y saldo a 30, 60 y 90 días, devengando 18% intereses y máximo legal, caso mora, quedando propiedad hipotecada. Garantía: boleto por 10% mínimo. Más bases sobre "Batear con Rodríguez", ejecutivo Secretería.

A-17-8

JUNTA General Constituida de la Cooperativa de Abastecimientos para el Transporte, Pacifico Sur Ltda. en formación, de Santiago, constituida con fecha 12 de abril de 1972, según consta en el protocolo de ante Notario de Santiago don Eduardo González Abbott, de fecha 19 de abril de 1972. Está compuesta por sesenta socios fundadores, que susciben un aporte de Capital de E\$ 6.000 cada uno y declaran domicilio común en calle Bandera 172 Of. 16 y 17 de Santiago. Objetivo: Abastecimientos para el Transporte. Domicilio: Bandera 172 Of. 16 y 17. Duración: Indefinida. Capital Suscrito: E\$ 360.000. Capital Pagado: E\$ 72.000. Constitución de Fondos: La Cooperativa formará los siguientes fondos de reserva legal: de devolución, de aportes de Capital, de educación cooperativa y otros que determine la Junta, de acuerdo con los estatutos. Directorio Provisional. Consejeros propietarios señores: Jorge Cuadra Gaete, Nivaldo Naranjo Muñoz, Amador Oyarzo Saldivia, Hernán Méndez Sepúlveda y Jorge Cuadra Burguero, y Suplentes: señores Eduardo Leeson Rodríguez, Fernando Cuadra Gaete, César Retamales Pizarro, Carlos Brito Rojas, Osvaldo Olgún Pérez. Junta de Vigilancia: titulares, señores Fernando Oliveros Montes, Antonio Pellicer Amigó, Eugenio Oliveros Montes, y suplentes: señores Oscar Torres Reyes, Luis Olivos Oliva, y Eduardo Mendoza Quezada.

A-15-6

SEGUNDO Juzgado concedió posesión efectiva María Luisa Sepúlveda Gajardo a María Carloti, Luis, Juan y Ernestina Villavicencio Sepúlveda, sin perjuicio de derechos conyugales. Juan Villavicencio Silva.

A-15-6

SEGUNDO Juzgado concedió posesión efectiva herencia Estrada Lazcano a Adela Tejeda Fillo.

A-15-6

SEGUNDO Juzgado concedió posesión efectiva Katy Mees Birkal a Carlos y René Stoeckel Mees, sin perjuicio de derechos conyugales. Ricardo Stoeckel Ror.

A-15-6

SEGUNDO Juzgado concedió posesión efectiva Blanca Magnetti Araya a Nieves Magnetti Araya. Practicó Secretería. Inventario Solemne, dieciséis mayo, quince horas. Secretería.

A-15-6

SEGUNDO Juzgado concedió posesión efectiva Leopoldo Silva Lillo a Enriqueta Petipais Cotton.

A-15-6

DE orden del Sr. Presidente y por acuerdo del Directorio, citase a los señores accionistas de "Rosenblit S.A.C." a Junta General Ordinaria, que se efectuará el 29 de mayo en curso, a las 18 horas, en la sede social, calle Estado 369, segundo piso, de esta ciudad, para tratar la siguiente tabla: 1. Memoria, balance e inventario. 2. Informes sobre cuentas de administradores de la Sociedad. 3. Distribución de utilidades y reparto de dividendos. 4. Cuenta sobre nombramientos de directores reemplazantes. 5. Elección de nuevos directores que corresponde. 6. Designación de Inspectores de Cuentas. 7. Ratificación de acuerdos del Directorio sobre venta de un inmueble de la Sociedad. 8. Situación de la Sociedad, régimen económico de la administración y providencias que el contrato social y el interés común de los asociados hagan procedentes. Los Registros de Accionistas y de Transferencia de Acciones permanecerán cerrados desde el 20 del presente, fecha en que se calificó los poderes, en las mismas oficinas de Estado 369, segundo piso, de esta ciudad, a las 12 horas. El Director-Gerente.

A-15-6

CURTIEMBRE Aretcheval S.A. en liquidación. Reparto de Capital N° 2 a partir 28 mayo 1972 se pagará en las oficinas de la Sociedad, Carlos Valdivinoso 251, la devolución de Capital N° 2, accionista a E\$ 92 por acción. Para estos efectos el Registro de Accionistas permanecerá cerrado desde el 23 hasta el 28 de mayo inclusive. La Junta Liquidadora.

A-15-6

SEGUNDO Juzgado concedió posesión efectiva herencia Eusebio del Tránsito Pérez a Rosa de los Angeles, Laureana Vitral, Eusebio Segundo Nicolar, Eladio Sergio, Clotilde Aurora y Mireya Justina Pérez Rodríguez, sin perjuicio de derechos conyugales. Clotilde Rodríguez Valderrama.

A-17-6

QUINTO Juzgado concedió posesión efectiva herencia Eusebio del Tránsito Pérez a Rosa de los Angeles, Laureana Vitral, Eusebio Segundo Nicolar, Eladio Sergio, Clotilde Aurora y Mireya Justina Pérez Rodríguez, sin perjuicio de derechos conyugales. Clotilde Rodríguez Valderrama.

A-17-6

QUINTO Juzgado concedió posesión efectiva herencia Eusebio del Tránsito Pérez a Rosa de los Angeles, Laureana Vitral, Eusebio Segundo Nicolar, Eladio Sergio, Clotilde Aurora y Mireya Justina Pérez Rodríguez, sin perjuicio de derechos conyugales. Clotilde Rodríguez Valderrama.

A-17-6

QUINTO Juzgado concedió posesión efectiva herencia Eusebio del Tránsito Pérez a Rosa de los Angeles, Laureana Vitral, Eusebio Segundo Nicolar, Eladio Sergio, Clotilde Aurora y Mireya Justina Pérez Rodríguez, sin perjuicio de derechos conyugales. Clotilde Rodríguez Valderrama.

A-17-6

EN Santiago a 9 de mayo de 1972, se procedió a elegir la Directiva definitiva del Sindicato Profesional de EE. OO. de gran tienda Mistrá S.A., en presencia del Inspector del Trabajo Sr. César Cuevas Santa. La mesa directiva quedó constituida de la siguiente manera: Manuel A. Carrero R. Secretario; J. Andrés Carrero G. Tesorero; Juan R. Serrano A. Directores; L. Adolfo Ramírez L. y Luis A. Cavieles L. Se hace la publicación de acuerdo a lo estipulado en el Art. 378 del Código del Trabajo. La Directiva.

A-15-6

QUIEBRA. Mario Salazar Valdés. Sexto Juzgado Civil. Resolución 4 de mayo de 1972, tuvo por presentada nómina de créditos reconocidos figurando sólo crédito de Agencias Graham S.A.C. E\$ 84.233,99. Valista Reconocido: Agencias Graham S.A.C. E\$ 48.092,60. Valista Impugnado. Secretería.

C-18-6

SEGUNDO Juzgado concedió posesión efectiva Manuel Jesús Moya a Blanca y Manuel Moya Aberca, sin perjuicio de derechos conyugales. Margarita Aberca.

A-15-6

POR extravío de cheques N° 0980172 al 0980175 del Banco O'Higgins, quedan nulos.

A-15-6

HABIENDOSE extraviado la libreta N° 1806343 del Banco del Estado de Chile, queda nula por haberse dado aviso.

A-15-6

HABIENDOSE extraviado libreta de ahorro N° 3574229 del Banco del Estado, sucursal Huairacán, queda nula.

C-15-6

SEGUNDO Juzgado concedió posesión efectiva Mercedes Ibáñez Osse a Luis, Oscar e Ismael Soto Ibáñez, sin perjuicio de derechos conyugales. Sabino Soto Lagos. Tramitase artículos 33/37 Ley 16.271.

A-17-6

SEGUNDO Juzgado concedió posesión efectiva Gerardo Ferreira a Soledad Gerardo y Jorge Ferreira Sepúlveda, sin perjuicio de derechos conyugales. Justina Sepúlveda. Tramitase artículos 33/37 Ley 16.271.

A-17-6

PRIMER Juzgado Civil San Miguel, autos 63512 Valenzuela Jorquera, Luis Alberto, se decretó ampliación inventario Solemne el día 19 de Mayo en curso, once horas, en Secretería, Secretería.

A-17-6

PRIMER Juzgado Civil San Miguel, autos 7525 posesión efectiva Hermosilla Reyes, José Misael, decretó inventario Solemne para el 19 de Mayo en curso, once horas. Secretería.

A-17-6

PRIMER Juzgado Civil San Miguel, autos 4953 se ha decretado ampliación inventario Solemne el día 18 de Mayo en curso, once horas, en autos "Ferrada Martínez Elda", Secretería.

A-17-6

PRIMER Juzgado Civil, Presidente Aguirre Cerdas, autos 7657, decretó venta pública subasta, derechos y acciones de Patricia del Rosario y Abraham Bernardo Pérez Riquelme en herencia Héctor Bernardo Pérez Pérez, mínimo E\$ 10.000, contado. Realizarse 8 junio 1972, 11 horas, secretería Tribunal. Salesianos 1180. Secretería.

A-17-6

Se cita a audiencia de parentescos y Juzgado de Menores. Se cita a audiencia a los parientes de los menores Pizarro Chávez, Aldo y otros, para el 16 de Mayo a las 14.30 horas. Secretería.

C-17-6

Por auto de 28 de Abril de mil novecientos setenta y dos, se concede la Posesión Efectiva de la herencia intestada quedada al fallecimiento de don Exequiel Bustamante Castillo, a su hijo legítimo don Exequiel Eduardo Benito Bustamante Sánchez, sin perjuicio de los derechos como conyuge sobreviviente de doña María Encarnación Sánchez Torres.

C-17-6

QUIEBRA Ferrocarril S.A. - Juzgado Civil de Mayor Cuentas. Resolución 8 de Mayo de 1972, tuvo por agregado inventario confeccionado por el Síndico al que se tendrá por aprobado si no se objeta dentro del plazo legal. Secretería.

C-17-6

PRIMER Juzgado Santiago, modificó auto posesión efectiva de Héctor Ortega Silva, concediéndola a conyuge Lissette Etti Guzmán, sin perjuicio de derechos como tal y a José Ortega Soto, como padre del causante y como cesionario de Olga y María Ortega Silva.

A-17-6

SEGUNDO Juzgado concedió posesión efectiva Clara Carmona Carmona a Rebecca González Tobar.

A-17-6

SEGUNDO Juzgado concedió posesión efectiva Raquel Valverde Gormaz a Raquel y María Angélica Cañas Valverde, sin perjuicio de derechos conyugales. Jorge Cañas Montaña.

A-17-6

SEGUNDO Juzgado concedió posesión efectiva, Mariano Cabello Cruz a Gabriela, Víctor, Raúl, Luis Jorge, Juan, Mario Hugo y Rosa Cabello Lacroi, sin perjuicio de derechos conyugales. Eugenio Lacroi. Practicó Secretería. Inventario Solemne, dieciocho presente, quince horas. Secretería.

A-17-6

SEGUNDO Juzgado concedió posesión efectiva Guillermo Aranda García a Luis, Norma y Eliana Aranda Ibarra, sin perjuicio de derechos conyugales. Filomena Ibarra.

A-17-6

SEGUNDO Juzgado, concedió posesión efectiva Víctor Manuel Cáceres Valenzuela a Jorge, Carlos, Roberto, Raquel, Alfredo y Alda Cáceres Valenzuela.

A-17-6

QUINTO Juzgado Civil, concedió posesión efectiva herencia Lucía de Santa Dabilla a Juan Roberto, Humberto Homero y Dante Luis Castagnoli de Santos y Víctor Dante y Mónica Cecilia Castagnoli Marcell. Inventario Solemne practicaré 18 actual, 15 horas.

A-17-6

QUINTO Juzgado Civil, concedió posesión efectiva herencia Eusebio del Tránsito Pérez a Rosa de los Angeles, Laureana Vitral, Eusebio Segundo Nicolar, Eladio Sergio, Clotilde Aurora y Mireya Justina Pérez Rodríguez, sin perjuicio de derechos conyugales. Clotilde Rodríguez Valderrama.

A-17-6

QUINTO Juzgado Civil, concedió posesión efectiva herencia Daniel Elias Sandoval Hernández y Lola Vivas Mánquez a Daniel Fernando Sandoval Vivas.

A-17-6

QUINTO Juzgado Civil, concedió posesión efectiva Lubin y Carmela Méndez Maruri a María Aurelia de Jesús, Eliana Carmela, María Inés, Lia Ernestina y María Ester Katalin Méndez; Lucenia del Carmén, Jorge Ricardo, Marco Antonio, Maximiliano, María Eliana, Milena y Miguel Ángel Katalin Ramírez, representando Jorge Ernesto Katalin Méndez.

A-17-6

QUINTO Juzgado Civil, concedió posesión efectiva, herencia Serafín Ruiz de Viñaspre Villa a Isabel Elisa Aurelia, Adrian Serafín y Carmen Patricia Ruiz de Viñaspre Cabrera, sin perjuicio de derechos conyugales. Olga Irma Cabrera Morales. Inventario Solemne practicaré 18 actual, 15 horas.

A-17-6

QUINTO Juzgado Civil, concedió posesión efectiva, herencia Serafín Ruiz de Viñaspre Villa a Isabel Elisa Aurelia, Adrian Serafín y Carmen Patricia Ruiz de Viñaspre Cabrera, sin perjuicio de derechos conyugales. Olga Irma Cabrera Morales. Inventario Solemne practicaré 18 actual, 15 horas.

A-17-6

QUINTO Juzgado Civil, concedió posesión efectiva, herencia Manuel Soza Werth a Marta Soza Werth.

A-17-6

QUINTO Juzgado Civil, concedió posesión efectiva herencia Manuel Lillo González a María Isabel, Eliana Azucena y Rodolfo Benjamin Lillo Stange, sin perjuicio de derechos conyugales. Isabel Stange Lozada.

A-17-6

QUINTO Juzgado Civil, concedió posesión efectiva herencia Luis Antonio Navarro Navarro a María Luisa Navarro Arredondo, sin perjuicio de derechos conyugales. Julia Arredondo Zaragoza.

A-17-6

SEXTO Juzgado Civil de Mayor Cuentas. Rol N° 8.733-72. Corporación de Mejoramiento Urbano ha expropiado a Orlando Eduardo, Yolanda y Graciela Valdegreen Gallardo y María Villalón Ibáñez inmueble de calle San Camilo N° 175 rol N° 423-3 comuna y departamento de Santiago. Inmueble expropiado tiene superficie aproximada de 209 m², y siguientes deslindes y medidas, según plano N° 975 confeccionado por la expropiante: Norte en 25,50 mts. con predio Rol 423-2, Sur en 25,50 mts. con predios Roles 423-4 y 423-6; Oriente en 8,60 mts. con calle San Camilo; Poniente en 7,80 mts. con predio Rol 423-26. Inscrito dominio expropiado a fs. 8768 N° 10474 de 1969; a fs. 8441 N° 11195 de 1970. Registro Propiedad del Conservador de Bienes Raíces de Santiago. Indemnización fijada común acuerdo en E\$ 73.000 suma depositada cuenta corriente este Juzgado, ordenándose presente publicación para que terceros interesados hagan valer sus derechos conforme art. 30 Ley 5.604. El Secretario.

A-17-6

NOTIFICACION Ante Cuarto Juzgado Civil de Mayor Cuentas de Santiago, autos Cormu con Casimiro Camels Caroca, presentándose Jorge Wong Leal, Vicepresidente de la Corporación de Mejoramiento Urbano, se decretó ampliación inventario Solemne el día 19 de mayo en curso, once horas, en Secretería Secretería.

A-17-6

PRIMER Juzgado Civil San Miguel, autos 7525 posesión efectiva "Hermosilla Reyes, José Misael", decretó inventario Solemne para el 19 de mayo en curso, once horas. Secretería.

A-17-6

PRIMER Juzgado Civil San Miguel, autos 4953 se ha decretado ampliación inventario Solemne el día 18 de mayo en curso, once horas, en autos "Ferrada Martínez Elda", Secretería.

A-17-6

PRIMER Juzgado Civil San Miguel, autos 63512 Valenzuela Jorquera, Luis Alberto, se decretó ampliación inventario Solemne el día 18 de mayo en curso, once horas, en autos "Ferrada Martínez Elda", Secretería.

A-17-6

PRIMER Juzgado Civil San Miguel, autos 4953 se ha decretado ampliación inventario Solemne el día 18 de mayo en curso, once horas, en autos "Ferrada Martínez Elda", Secretería.

A-17-6

PRIMER Juzgado Civil San Miguel, autos 4953 se ha decretado ampliación inventario Solemne el día 18 de mayo en curso, once horas, en autos "Ferrada Martínez Elda", Secretería.

A-17-6

PRIMER Juzgado Civil San Miguel, autos 4953 se ha decretado ampliación inventario Solemne el día 18 de mayo en curso, once horas, en autos "Ferrada Martínez Elda", Secretería.

A-17-6

PRIMER Juzgado Civil San Miguel, autos 4953 se ha decretado ampliación inventario Solemne el día 18 de mayo en curso, once horas, en autos "Ferrada Martínez Elda", Secretería.

A-17-6

PRIMER Juzgado Civil San Miguel, autos 4953 se ha decretado ampliación inventario Solemne el día 18 de mayo en curso, once horas, en autos "Ferrada Martínez Elda", Secretería.

A-17-6

marzo de 1972. Rol 348-72 a lo principal, notifiqúese, a los otros s. 1, 4, 6, 7, 8 téngase presente, a los otros s. 2, 3, 5 y 9 como se pide. Notifiqúese a los expropiados por medio de los diarios El Mercurio, La Nación y Tercera de la Hora, de esta ciudad, debiendo publicarse por cinco días consecutivos cada uno de estos periódicos, sin perjuicio del que corresponde en el diario Oficial. Notifiqúese a los Terceros en el diario La Nación. Rol 348-72. Juez Secretería. Lo que se notifica a interesados a fin de que ejerzan derechos que les convengan en conformidad a la Ley y a terceros interesados para que hagan valer sus derechos de conformidad al art. 30 de la Ley 5.604.

A-17-6

NOTIFICACION. Ante Quinto Juzgado Civil Mayor Cuentas Stgo. autos Cormu con Raquel Soza Ortiz, presentándose Jorge Wong Leal, Vicepresidente Ejecutivo de Corporación de Mejoramiento Urbano, arquitecto, domiciliado Avda. B. O'Higgins 874 8° piso, solicitando notificación tasación practicada Comisión tasadora designada conformidad Ley, dejándola en E\$ 159.000 sobre inmueble ubicado en Irarrázabal N° 3133 Comuna Ñuñoa, provincia Santiago, con superficie aproximada de 289 m² enclavado en el polígono A-B-H-I-A del plano confeccionado por I. Municipalidad de Ñuñoa y siguientes deslindes. Norte línea I-H de 9,80 mts. con Avda Irarrázabal. Este línea H-B de 27,20 mts. Sur con propiedad Rol 3935-11. Sur línea A-B de 9,80 mts. con Banco Edwards. Oeste línea I-A de 27,85 mts. con otro propietario. Primer Otrofo: Consigna E\$ 31.800 equivalente quinta parte de tasación. Segundo Otrofo: publicación de avisos para que terceros interesados hagan valer sus derechos. Tercer Otrofo: documentación previa para giro de cheque. Cuarto Otrofo: se tenga presente toma de posesión material. Quinto Otrofo: Se decreta prohibición sobre el inmueble. Sexto Otrofo: se acredite exención de impuesto para Cormu. Octavo Otrofo: patrocinio y poder. Noveno Otrofo: solicite notificación por avisos. Juzgado proveyó: Santiago, 16 de marzo de 1972 a lo principal, notifiqú

TARIFA DE SUSCRIPCIONES

Anual \$ 600.-
Semestral 345.-
Trimestral 175.-

LA NACION

SANTIAGO, LUNES 15 DE MAYO DE 1972

Presidente del Consejo y Director: Oscar Wiestner
Director reemplazante: Renán Andrade Martínez
Representante Legal: Jorge Arratia Urzúa
Propietario: EMPRESA "LA NACION" S.A.
Todos domiciliados en Agustinas 1269, Santiago.

Brillante conmemoración:

EL PRESIDENTE ALLENDE EN HOMENAJE DE LAS FF. AA. AL 21 DE MAYO EN VALPARAISO

Estarán presentes, además, junto a las autoridades acostumbradas, representantes del Poder Ejecutivo, Legislativo y Judicial.

VALPARAISO. (Por Sara Vial, Corresponsal).— La ciudad de Valparaíso tendrá este año una celebración del día 21 de Mayo, fecha de nuestras máximas Glorias Navales, que contará con la presencia del Presidente de la República, Salvador Allende, y tanto los Poderes Ejecutivo, Legislativo y Judicial estarán junto al Jefe del Estado en la ceremonia que se efectuará, como es tradicional, frente al Monumento a los Héroes de Iquique, en Plaza Sotomayor, frente a la Intendencia de la provincia. Es la primera vez que este hecho se produce en el homenaje que las Fuerzas Armadas rinden todos los años a su figura naval más alta.

Se nos informa que el Presi-

dente Allende ha prestado ya la confirmación a este acto y en Valparaíso se espera con especial interés la ceremonia que promete alcanzar un brillo especialismo en esta fecha.

Informaciones entregadas a LA NACION en la mañana, con el desfile de las diversas Escuelas de la Armada y los Regimientos de Valparaíso y Viña del Mar, regresando la comitiva a la capital en horas de la tarde. En primer término serán rendidos los honores correspondientes al Presidente de la República, que se dirigirá a pie desde la Intendencia, en dirección al monumento, atravesando la Plaza Sotomayor, en compañía de los Comandantes en Jefe de la Armada, Raúl Montero y de la Guarnición Mili-

Fuerzas Armadas y el Director General de Carabineros.

*LA CEREMONIA

La ceremonia se iniciará a las 11 de la mañana, con el desfile de las diversas Escuelas de la Armada y los Regimientos de Valparaíso y Viña del Mar, regresando la comitiva a la capital en horas de la tarde. En primer término serán rendidos los honores correspondientes al Presidente de la República, que se dirigirá a pie desde la Intendencia, en dirección al monumento, atravesando la Plaza Sotomayor, en compañía de los Comandantes en Jefe de la Armada, Raúl Montero y de la Guarnición Mili-

tar de Valparaíso, coronel Oscar Arellano Starck, comandante del Regimiento I Maipo de Valparaíso, según establece el protocolo, siendo esperado el Mandatario en el Monumento a Prat por el Intendente de Valparaíso, vicealmirante José T. Merino Castro, y demás autoridades, alcaldes de Valparaíso y Viña del Mar, Sergio Vucovich, y Armando Barrientos, respectivamente. Cuerpo Consular, parlamentarios, etc.

MISA DE CAMPANA
Será izado el Pabellón Nacional y posteriormente se efectuará una Misa de Campana que en razón del alto carácter que tendrá el Homenaje de este año, deberá ser oficiada por el Cardenal Raúl Silva Henríquez. Sin embargo, este último no nos fue confirmado en Valparaíso.

ALOCUCION PATRIOTICA
El Comandante en Jefe de la Armada Nacional, vicealmirante Raúl Montero Cornejo, pronunciará una alocución patriótica y posteriormente se depositarán ofrendas florales en el Monumento y las autoridades, acompañando al Presidente, bajarán a la Cripta en que se conservan los restos de los héroes del Combate Naval de Iquique.

DESFILE DE LAS FUERZAS
Las fuerzas de presentación en el acto efectuarán a continuación el desfile frente al monumento y autoridades, procediendo al marcial y brillante espectáculo que año a año el pueblo de Valparaíso aplaude, a pocos metros de un lugar que a su vez, esconde su propia y silenciosa historia en el hoy muelle Prat. Allí naufragó la vieja Esmeralda, capturada por Cochran en el siglo pasado, y su nombre ligado a la fragil Esmeralda de Prat-hundida en Iquique— sirve para recordar que sobre su casco que un temporal lanzó al lugar donde hoy esta el muelle de la Armada, fue construido justamente este muelle.

En esta parte del programa, las Fuerzas tomarán colocación para el desfile final.

LA HORA DEL HUNDIMIENTO
Particular emoción reviste en Valparaíso cada año, durante esta ceremonia de homenaje de las FF. AA., el momento del hundimiento de la nave de Prat, 12.10 horas; un sonoro cánonazo disparado por la Guarnición Militar, marca el momento.

Valparaíso cada año, durante esta ceremonia de homenaje de las FF. AA., el momento del hundimiento de la nave de Prat, 12.10 horas; un sonoro cánonazo disparado por la Guarnición Militar, marca el momento.

En este mismo momento, el Monumento a Prat y sus compañeros es sobrevolado por aviones de la fuerza aeronaval de El Belloto, prosiguiendo el homenaje con el desfile de las Fuerzas Armadas, en la forma anunciada y con participación del Regimiento Escuela Naval y del sector Naval de Las Salinas, Telecomunicaciones, Artillería y Torpedos e Ingeniería, Ejército y la guarnición aérea con Base en Quintero.

Se cerrará la ceremonia con el desfile montado de los husos chilenos poniendo la nota colorida de sus ponchos, con los miembros de los Circuitos Campesinos Valparaíso y Osmañ Pérez Freire.

INTENDENTE NAVAL
El hecho histórico que Valparaíso recibe por primera vez a un Presidente de la República en esta ceremonia del Homenaje de las Fuerzas Armadas en el Monumento a Prat un 21 de Mayo, y que además lo haga esperándolo con un Intendente Naval, que luce el mismo uniforme con el cual murió heroicamente Arturo Prat, anuncia desde ya, un extraordinario brillo al acto que los porteros presenciaremos en el primer puerto en dicha fecha.

Por otra parte, ello ocurre dentro de este llamado MES DE VALPARAISO, en que se ha deseado, de parte del Gobierno, acentuar particularmente el espíritu de esta ciudad marítima y naval, en favor de la cual se concentrará la ayuda de la Ley de Reconstrucción, que incluye otras iniciativas la de enorgullir a Prat, i en la costanera portuaria, para lo cual la Empresa Portuaria de Chile ha cedido ya varias cuerdas.



Particulares relieves promete alcanzar este año en Valparaíso el Homenaje de las Fuerzas Armadas a Prat y sus Compañeros en el Monumento de la Plaza Sotomayor, acto que se verá realzado con la asistencia del Presidente de Chile por vez primera en la historia. En la fotografía, un batallón naval en ejercicio

preparatorio de la Revista que se hace todos los años en el Parque Alejo Barrios con motivo del 18 de septiembre, y que esta vez destilará ante el Primer Presidente Porteno, compañero Salvador Allende, que con su presencia dará excepcional carácter al acto más significativo de nuestra Armada.

ADUANA SEMINARIO DE VALORIZACION

VALPARAISO. Corresponsal. A contribuir para que las Aduanas respondan con dinámica versatilidad a los requerimientos de la normatividad tributaria que les corresponde fiscalizar y a la defensa del presupuesto de divisas del país, contra el abuso y la defraudación, instó el superintendente de Aduanas Leopoldo Zuljevic al inicio del seminario sobre valoración aduanera.

La jornada de estudios está destinada a vistas y aspirantes de vista de la Superintendencia y de la Aduana de Valparaíso. En el acto también estuvieron presentes el Jefe de la División Administrativa Reinaldo Narvaez, el Jefe del Departamento de Precios y Valores Juan Olmos, y los profesionales seleccionados por el servicio para participar en este ciclo de capacitación post grado.

EVOLUCION TECNICA:
En primer término habló el Jefe de precios y valores Juan Olmos, quien dio la bienvenida a los participantes en el Seminario y destacó que el significado de la iniciación de un programa de capacitación profesional en la especialidad de la valoración aduanera.

"Las experiencias nos enseñan, dijo, que toda organización debe adecuarse a sus sistemas a las necesidades del diario vivir como consecuencia de la incesante evolución de las técnicas del mundo moderno. Nosotros no podemos escapar a ese llamado y deseamos participar de este avance y conocer con una mayor profundidad las nuevas técnicas que purificarán las aristas de la imperfección profesional, a través del intercambio de nuestros conocimientos y experiencias. Estos seminarios, añadió, constituyen las herramientas que impulsan el dinamismo de toda la administración pública, son una forma de reorientar los fines que persigue nuestra institución y señalar que toda profesional que se estime como tal debe saber manejar sus herramientas, una de las cuales es la valoración en el caso del Vista".

PERFECCIONAMIENTO ADUANERO.
Enseguida intervino el Jefe de la División Administrativa, Reinaldo Narvaez, quien se refirió a la preocupación de la Jefatura del Servicio para impulsar una política de permanente perfeccionamiento del personal en todos sus niveles, objetivo que se está cumpliendo mediante la organización de cursos, seminarios y concesión de becas. Sostuvo que la valoración debe ser una preocupación constante de personal a desentenderse un poco de los problemas materiales y preocuparse más de su capacitación.

TRANSFORMACIONES ADUANERAS.
Finalmente habló el superintendente Leopoldo Zuljevic, quien declaró que el Seminario se realiza dentro del marco de una política general de capacitación que se persigue implantar en el Servicio para la formación de los funcionarios en

VALORACION ADUANERA

Manifestó que la resolución 148 promulgada por el Comité Ejecutivo Permanente de ALALC, con fecha 16 de mayo de 1968, en vías de reforma, obliga a Chile a adoptar una metodología documental de declaración y verificación del valor en Aduanas, como así mismo al establecimiento de un servicio administrativo para el control de la valoración aduanera de las mercancías a nivel nacional, en el marco de un servicio administrativo a nivel regional de ALALC.

"Nuestra obligación actual, dijo, consiste en perfeccionar la organización y funcionamiento de nuestra oficina central de control, el Departamento de precios y valores, de modo que cuente con capacidad técnica humana adecuada y locales funcionalmente cómodos tanto en Valparaíso como en Santiago y pueda trabajar en estrecho contacto con el Banco Central en el análisis y determinación previos de los precios internacionales con sujeción a las nociones, principios, notas interpretativas, normas y criterios que se desprenden de la Definición de Bruselas. En una etapa posterior, se procederá a crear oficinas de control del valor en las Aduanas de mayor importancia para el tráfico internacional".

Juan Olmos, Jefe de Precios y Valores, habla al iniciarse el Seminario de Valoración Aduanera. Abajo, un aspecto de los participantes en el ciclo de capacitación profesional a nivel de post-grado.

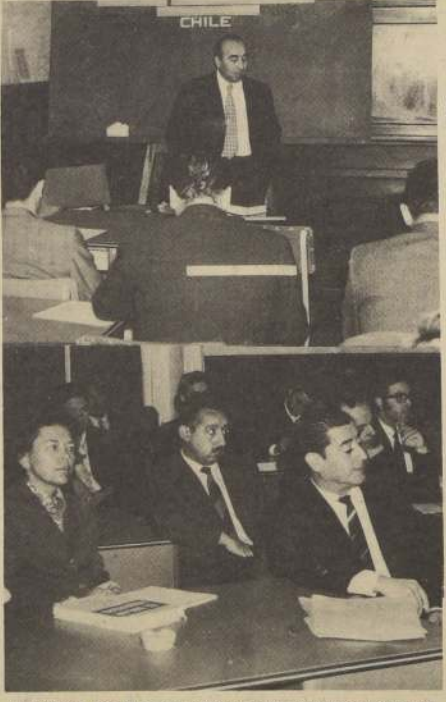

Juan Olmos, Jefe de Precios y Valores, habla al iniciarse el Seminario de Valoración Aduanera. Abajo, un aspecto de los participantes en el ciclo de capacitación profesional a nivel de post-grado.

SE UNEN TRABAJADORES DE LA UNIVERSIDAD TECNICA SANTA MARIA

VALPARAISO. Corresponsal. El Sindicato Profesional Obrero de la Universidad Técnica Federico Santa María, El Sindicato Profesional de Obreros de la Universidad Católica de Valparaíso y la Asociación de Profesores y Empleados de la Universidad de Chile, entregaron a Corresponsal La Nación la siguiente declaración:

"Estimados compañeros de los Sindicatos de Obreros y Empleados de las Universidades de Chile.

Entre las Universidades "Técnica Santa María", "Asociación de Profesores y Empleados de la Universidad de Chile y Católica de Valparaíso, hemos decidido unimos en una Federación de Trabajadores de la Provincia de Valparaíso y mientras se logra organizar la Federación de Trabajadores Universitarios de Chile a la que invitamos a hacer proposiciones para concretarla a corto plazo.

Adjuntamos una declaración de principios en la que se fundamenta esta organización provincial de Valparaíso entre los Sindicatos Obreros de la Universidad Técnica Santa María, APEUCH y Católica de Valparaíso, y en espera de que en un plazo breve podamos hacer las bases a la soñada Federación de Trabajadores Universitarios de Chile.

Por la Unidad de los Trabajadores, los saludamos fraternalmente."

DECLARACION DE PRINCIPIOS

"El miércoles 13 de abril en reunión efectuada en la Universidad Católica entre los Sindicatos de la Universidad Federico Santa María, Universidad Católica de Valparaíso y APEUCH—V, por resolución de sus bases toman los siguientes acuerdos:

- 1.- A nombre de los trabajadores universitarios de Valparaíso

cines del CENTRO

ASTOR. Estado 257 (392112) Desde las 10.55 hrs. Tentación.

BANDERA. Bandera 76 (714403) Desde las 10 hrs. El muro del Atlántico.

CITY. Agustinas 1022 (66687) Desde las 10.55 hrs. El cura rebelde.

CENTRAL. Huérfanos 930 (33555) Desde las 11 hrs. Madame y su protegida.

CERVANTES. M. Cousiño 134 (381894) Desde las 11 hrs. Y ella dijo sí.

CINELANDIA. Puente 540 (67532) Desde las 13 hrs. Testigo para un crimen—El tesoro de Montezuma.

CAPRI. Monjitas 825 (392414) Desde las 10 hrs. Los hermanos Kelly—El Secreto de Santa Vitoria.

CONTINENTAL. Plaza Bulnes 41 (60735) Desde las 14 hrs. El arquero de fuego.

DUCAL. Agustinas 777 (35375) Desde las 10.55 hrs. Hay una chica en mi sopa.

ESPAÑA. Estado 337 (398488) Desde las 13.30, 15.30, 17.30, 19.30 y 21.45 hrs. El arquero de fuego.

FLORIDA. Estado 226 (34289) Desde las 11 hrs. El Graduado.

GRAN PALACE. Huérfanos 1176 (60082) Desde las 15, 18.45 y 22 hrs. El Rey Lear.

HUELEN. Huérfanos 779 (31603) Desde las 11 hrs. Ulises.

HUERFANOS. Huérfanos 930 (36707) Desde las 11 hrs. Espantaco.

IMPERIO. Estado 215 (397960) Desde las 10.30 hrs. La matirna.

KING. Huérfanos 840 (32838) Desde las 10 hrs. Carmen Baby.

LIDO. Huérfanos 680 (34366) Desde las 11.30 hrs. Un verano inolvidable.

LUXOR. Bandera 236 (84688) Desde las 13.30 hrs. La guerra de los gorgutadas.

MAYO. Monjitas 879 (391201) Desde las 11 hrs. La ley del hampa.

METRO. Bandera 141 (61570) Desde las 11 hrs. Carter asesino implacable.

NILO. Monjitas 879 (392078) Desde las 10 hrs. Los desvíos del sexo.

PACIFICO. Huérfanos 1147 (62921) Desde las 10.30 hrs. El arquero de fuego.

PLAZA. Compañía 1068 (34714) Desde las 10 hrs. Los pistoleros del Ave Maria.

REAL. Compañía 1068 (65555) Desde las 11 hrs. Réquiem para un agente secreto.

REX. Huérfanos 735 (31144) Desde las 11 hrs. El salvador.

RIO. Monjitas 743 (33550) Desde las 11 hrs. Santos Vs. Drácula Santo vs. los monstruos.

RITZ. San Antonio 50 (380613) Desde las 11 hrs. Rabia en el corazón.

RIVIERA. D. Cervantes 802 (36093) Desde las 13 hrs. Prueba la sangre de Drácula. Los malitos.

CARTELERA DE CINES

SECTOR PLAZA ITALIA
NORMANDIE. Alameda 139 (392749) Desde las 14 hrs. Pérdidos en el desierto—Cromwell.

SECTOR VITACURA - PROVIDENCIA
ANDES. Irrazaval 435 (232792) Desde las 14 hrs. El dulce cuerpo de Deborah—Super espía K—La busca.

CALIFORNIA. Irrazaval 1568 (488061) 16.30, 19.15 y 22.15 Hrs.—Misión en Ginebra.

EGANA. Plaza Egaña (271026) Desde las 15 hrs. Serafino—Busco mi destino.

EL GOLF. Apoquindo 3368 (480046) 16.30, 19 y 22 Hrs. Carter asesino implacable.

HOLLYWOOD. Irrazaval 2900 (42389) Desde las 13 hrs. La venganza del vampiro—El falso idolo—Comandos contra Rommel.

LAS CONDES. Apoquindo—Noruega (484067) 15.30, 19 y 22.15 Hrs.—El salvador.

LAS LILAS. E. Yáñez-J. de Dios (43116) 15.30, 19 y 22 Hrs.—Paris secreto.

LO CASTILLO. Vitacura (481981) 16, 19 y 22 Hrs.—Woodstock.

MARCONI. Manuel Montt 032 (42867) 16, 19 y 22 hrs. Cuesta abajo.

MACUL. J. P. Alessandri 3547 (213418) Desde las 14.30 hrs. Donde está Jeff. Desafío en las pistas. En cada puerto una pelea.

ORIENTE. P. de Valdivia 099 (41345) 16.30, 19 y 22 hrs. Último domicilio conocido.

P. DE VALDIVIA. P. de Valdivia Bilbao (238546) 16, 19 y 22 hrs. Operación risa.

VERDI. P. de Valdivia 5273 (499704) Desde las 14 hrs. Sociedad para el crimen. Submarino X-1.

10 DE JULIO FRANKLIN AVDA. MATTA GRAN AVENIDA
ALHUE. Población Dávila (581427) Desde las 14 hrs. Como te extraño mi amor, María Isabel. Escuela de vagabundos.

ESMERALDA. San Diego 1035 (64303) Desde las 13 hrs. Alguien detras de la puerta. Conspiración. Erotissimo.

GRAN AVENIDA. Gran Avenida 4830 (511698) Desde las 14 hrs. Emiliano Zapata.

IMPERIAL. San Diego 1344 (561112) Desde las 14 hrs. Guerra sin soldados. La seteneta del fugitivo. El día más largo del siglo.

ROXY. Huérfanos (80809) Desde las 10.30 hrs. pandilla salvaje—Prueba la sangre de Drácula.

SAN MARTIN. Alameda (35357) Desde las 11 hrs. Santo vs. los monstruos—Santo vs. Drácula.

SANTA LUCIA. Alameda (34718) 15, 18.45 y 22 hrs.—La batalla de Waterloo.

SANTIAGO. Merced (32888) Desde las 11 hrs. Emiliano Zapata.

SAO PAULO. Merced (397946) Desde las 11 hrs. Matrimonio perfecto.

TIVOLI. Huérfanos (30611) Desde las 11 hrs. Horizontes desconocidos—Santo vs. los monstruos.

TOESCA. Huérfanos (711562) Desde las 11 hrs. mago de Oz—Melodía en el viento.

VICTORIA. Huérfanos (30021) Desde las 11 hrs. muro del Atlántico.

WINDSOR. Merced (897611) Desde las 10.30 hrs. Paris secreto.

YORK. Ahumada 166 (8888) Desde las 10.55 hrs. Santo vs. los monstruos—Santo vs. Drácula.

teatros

ANTONIO VARAS. Morandé 25 (61200) Dpto. del teatro de la U. de Chile. Descanso.

LA COMEDIA. Merced 349 (391523) Ictus. Descanso.

MARU. Huérfanos 786 (397907) Cla. Legua-Cordoba. 19.15 hrs. "Simplemente Marido" de Lucho Cordoba.

MUNICIPAL DE LAS CONDES. Av. Apoquindo 3384 (480531). Jueves "El mal de la tierra" de Liliane Atlan.

OPERA. Huérfanos 837 (30176) Cla. de revistas Bim Bam Bum. 19.30, 21.40 y 23.15 hrs. "Bimbamburra".

PICARESCO. Recoleta 343 (776883) 20 y 23 hrs. Cla. de revistas Strip Tease.

PETIT REX. Huérfanos 735 (31143) Cla. de los Cuatro. 19.30 hrs. "La historia de la gaita" de Enrique Silbertin.

TALIA. San Diego 246 (66592) Teknos. Descanso.

TEATRO PETROPOL. Villavicencio 349. Mimos de Nilsander 20 hrs. "Cataplum".

TEATRO DEL ANGEL. San Antonio 255 (33605) Descanso.

FORMA DE ACREDITAR CUMPLIMIENTO TRIBUTARIO DE LOS ARTESANOS Y PEQUEÑOS O MEDIANOS INDUSTRIALES

Por Decreto N° 566, publicado en el Diario Oficial del 27 de Abril último, se concedió a los artesanos y a los pequeños y medianos industriales una prórroga del plazo para presentar sus declaraciones de Rentas hasta el 30 de junio próximo.

Los contribuyentes favorecidos con esta prórroga podrán acreditar ante las Municipalidades

otras autoridades y oficinas que así lo exijan, que se encuentran en el cumplimiento de sus obligaciones tributarias, mediante este nuevo plazo, mediante comprobante de declaración de la sola exhibición de pago del año tributario 1971.

DIRECCION NACIONAL DE IMPUESTOS INTERNOS

FERTIL PROVINCIA...

"Chile, fértil provincia señalada en la región Antártica famosa"... Así cantó el poeta guerrero Alonso de Ercilla y Zúñiga, quien llegara hasta nuestro país junto a sus hermanos, los conquistadores españoles. Lo dijo, porque Chile tiene todos los panoramas de tierras, los más variados: desde el subtropical hasta el polar, en el sur.

La superficie territorial de nuestro país es de 75,5 millones de hectáreas, excluida la Antártida. El desarrollo irracional de las ciudades, según los técnicos, significa la pérdida de miles de hectáreas agrícolas. La erosión cubre 19 millones de hectáreas: es un problema agudo y dramático que vive el país.

Vientos, agua, esteros, ríos, mares y la indiscriminada tala de bosques arruinan el suelo productivo. Esto es el 75% de las tierras agrícolas y el 26% del suelo de Chile. Pero una tierra bien preparada vence a la erosión. El Gobierno de la Unidad Popular, aquilatando en todas sus medidas este verdadero drama, está importando tractores para preparar los suelos. Hasta el momento han llegado 10 mil, y se espera una mayor mecanización o subdesarrollo agrícola en este rubro.

La inquietud nace, porque las pruebas están a la vista. Cincuenta mil hectáreas de bosques se pierden al año por incendios y enfermedades. Esto no puede continuar. La tierra de Chile podría alimentar tres veces a su población, pero aún se gastan millones de dólares para importar productos agropecuarios.

Mientras el trigo es el principal cultivo del país, la ganadería no ha dado un solo paso adelante en 30 años, según informaciones de la Oficina de Planificación Agrícola.

También Chile es productor de vinos de calidad para el consumo nacional y de exportación. Asimismo, nuestro país es productor de maderas, entre ellas pino insigne, álamo, lingue, roble, rauli, ciprés, etc.

SECTOR FORESTAL

El pino insigne representa el 93,8% de la base industrial. En el sector forestal trabajan miles de obreros. El desarrollo científico y tecnológico proporcionan hoy más de 5 mil productos derivados de la madera. La mitad de Chile es terreno forestal.

Nuestro país no puede darse el lugar de aserraderos ociosos. La Empresa de Comercio Agrícola activa el poder comprador. Asimismo, hay que formar una conciencia forestal en Chile, y para ello trabaja arduamente el Instituto Forestal.

El sector forestal ha sido incorporado a la propiedad social como el segundo en importancia después del cobre. En esto la Corporación de Fomento tiene grandes responsabilidades, mediante el Comité de Desarrollo de las Industrias Forestales, Maderas, Celulosa y Papel.

La incorporación al Área Social de seis o siete industrias relacionadas con la madera entregará al Estado el papel rector del desarrollo forestal del país.

En el rubro agricultura sobresalen, por su valiosa labor, varias entidades, como ODEPA, Oficina de Planificación Agrícola; CORA, Corporación de Reforma Agraria; SAG, Servicio Agrícola y Ganadero; SEAM, Servicio de Equipos Agrícolas Mecanizados; ICIRA, Instituto de Capacitación e Investigación de la Reforma Agraria; IREN, Instituto de Investigaciones de Recursos Naturales; ENDS, Empresa Nacional de Semillas; INFOR, Instituto Forestal; Dirección de Asuntos Indígenas; Gerencia Agrícola del Banco del Estado; INACAP, Instituto de Capacitación; Dirección General de Aguas; Comité de Desarrollo Sectorial Agro Industrial; CORFO; ECA, Empresa de Comercio Agrícola; SACOP, Sociedad Auxiliar de Cooperativas; ENAFRI, Empresa Nacional de Frigoríficos S.A.; IANSA, Industria Azucarera Nacional; VINEX, Vinos de Chile, y SOCOAGRO, Sociedad de Construcciones y Operaciones Agropecuarias S.A.

MINISTERIO DEL MAR

El Ministerio del Mar es una Secretaría de Estado, que pretende poner en marcha el Gobierno de la Unidad Popular, consciente de que gran parte de nuestras

riquezas están inexploradas en el Océano Pacífico, que baña nuestras costas de Ancha a Magallanes. Entre sus funciones se contemplan las siguientes:

Dirigir las actividades pesqueras y de transporte marítimo que eleven la producción nacional.

Mejorar las condiciones de vida de los trabajadores del sector.

Conservar y aumentar la flora y fauna acuáticas.

Fijar la política pesquera. Fomentar, repoblar y reproducir artificialmente los recursos pesqueros.

Normar las actividades de extracción, industrialización y comercialización.

Aprovechar los recursos por áreas y zonas, fijando vedas y contingentes de captura.

Controlar el comercio pesquero, sus derivados e insumos.

Dotar los centros pesqueros y sus viviendas respectivas.

Orientar y fomentar las investigaciones científicas relacionadas con la pesca.

Velar por los acuerdos internacionales relativos a la pesca, junto con las autoridades marítimas.

Ejercer tuición sobre los centros pesqueros, respetando las funciones de la dirección de Litoral.

Otorgar las franquicias que concede a la actividad pesquera: el DFL N°266, 1960.

Reglamentar las autorizaciones y permisos pesqueros.

Coordinar las empresas pesqueras de las "áreas mixta" y social.

Seleccionar la flora y fauna apropiadas para la pesca.

Crear reservas estatales.

EN CUANTO A LAS ACTIVIDADES DEL TRANSPORTE MARÍTIMO Y PUERTOS, EL MINISTERIO SE PROPONE:

Formular bajo su ejecución y control los planes de desarrollo marítimo-portuario.

Controlar las actividades pesqueras, a la vez que las atribuciones de la dirección del litoral.

Coordinar los organismos públicos y privados del transporte y las actividades portuarias.

Fijar el tarifado de transportes y puertos.

Dirigir a los organismos públicos del Sector.

Autorizar y controlar el transporte marítimo.

Ejercer las facultades otorgadas por la ley 12041 al Departamento de Transporte y Navegación.

Participar en la elaboración de los convenios internacionales de Chile y el transporte marítimo comercial.

Mejorar los canales de distribución detallista en los principales centros de consumo.

Obtener estos resultados a corto plazo. Industria pesquera aprovecha totalmente la capacidad industrial y artesanal.

Controlar los precios de venta a los mayoristas y consumidores, la sanidad del producto y el tamaño de la veda.

Aumentar los ingresos para los productores.

Crear nuevas estrategias de abastecimientos, mediante técnicas modernas y equipos de venta.

Regular el comercio detallista en cada centro donde opere un terminal.

Regular la producción en conformidad a una demanda real.

NUESTRA MISIÓN ES PROPORCIONAR A CHILE PRODUCTOS DEL MAR, EXCELENTE, SUSTITUTOS DE LA CARNE ROJA, AHORRANDOLE DIVISAS AL PAÍS:

CORPESCA

La "Corporación de Productores de Harina de Pescado S.A.", Corpesca, formada por las empresas que la producen junto con harina y aceite de pesca.



do, comercializa estos productos, a la vez que los langostinos, camarones y merluza congelada en los mercados internos y externos.

A través de Corpesca, Chile es socio de International Association of Fish Meal Manufacturers que se ocupa técnicamente de nuestras exportaciones y de Fishmeal Exporters Organization, que agrupa a todos los productores de harina de pescado del mundo.

El Comité Sectorial pesquero de CORFO organiza las actividades de la Soc. de Terminales Pesqueros Ltda., Filial Corfo, acorde a la política de Gobierno. El Comité ha dispuesto:

1.— Establecer seis poderes de compra en los terminales pesqueros de Peñuelas (Coquimbo), funcionando: Portales (Valparaíso); San Antonio (Frigorífico Enafri); Talcahuano (San Vicente); Enafri; Pedro de Valdivia (Puerto Montt), pesquería Llanquihue.

Crear 4 terminales pesqueros mediterráneos en Temuco, Chillán, Talca y Rancagua.

Coordinar la oferta de producción para la distribución racional mayorista a través de poderes de compra en Santiago y otras zonas.

Fijar los precios de importación. Precios playa, poder de compra y consumidor.

como objeto administrar, explotar y conservar los puertos del litoral que determine el Presidente de la República.

Los servicios prestados por la EMPORCHI se agrupan en:

—Embarque, desembarque y operación de carga.

—Atrake de naves.

—Amarra y desamarra de naves.

—Consumo de energía y agua potable.

—Apertura y cierre de escotillas de las naves.

—Trasbordo: flete o entre bodegas.

—Uso de puentes.

—Movilización de la carga.

—Descarga y carguo a vehículos y carros de ferrocarriles.

—Almacenamiento, custodia y despacho de carga.

CONTRALORIA GENERAL DE LA REPUBLICA

El artículo 21 de la Constitución Política del Estado y las disposiciones de su Ley Orgánica entregan a la Contraloría General de la República tres fundamentales órdenes de funciones:

1.— Llevar la contabilidad general de la Nación.

Examinar y juzgar las cuentas de ingresos y egresos de los recursos estatales, auditoría de los recursos contables.

2.— Responder a las consultas y atender a las reclamaciones (interpretar y aplicar la legislación administrativa).

3.— Examinar la juridicidad de los decretos y resoluciones (trámite de toma de razón).

4.— Verificar en el terreno la aplicación correcta de las normas jurídicas que rigen a los Servicios Públicos y su orden financiera.

La Contraloría lleva el registro del personal de la Administración pública y del proceso de las carreras funcionarias.

Recopila leyes y reglamentos. Ante ella responden los funcionarios, que administran bienes del Estado.

Mantiene el inventario de los bienes inmuebles del Fisco. Conserva y actualiza su karex de la jurisprudencia administrativa.

Informa al Congreso Nacional y autoridades administrativas a través de boletines de jurisprudencia sobre las estadísticas financieras y de personal.

LA CONTRALORIA SE ADAPTA A LA EVOLUCION DEL ESTADO Y LA SOCIEDAD, RENOVANDOSE SIEMPRE EN EL CUMPLIMIENTO DE SUS FUNCIONES.

La nueva orientación funcional de la Contraloría se renueva así:

Interpretación penalista de la Ley. Protección de valores jurídicos esenciales. Fiscalización educativa.

Control de eficiencia. Desarrollo estimulante del contrainterno de los servicios.

Integración al fin social del Estado.

Fumando pipa, con la barba crecida, un pescador sureño mira hacia el horizonte al mar. A ese mar que es una fuente inagotable de riquezas para la nación, y que recién ahora está siendo explotado planifica damente, con la participación de hombres, como éste, de rostro curtido por un duro, pero cautivante, oficio.

La Contraloría General perfecciona a su personal mediante una escuela de especialización.

BANCA ESTATAL DE CHILE

Comisión de Servicios Públicos, Bancos y Sistemas de Ahorros.

La nueva economía chilena, a la línea del programa de la Unidad Popular, ha creado el área social. En ella se integran las Empresas del Estado y las expropiadas. El país rescata sus riquezas básicas explotadas por el capital extranjero y los monopolios internos.

DE CHILE, PARA CHILE

La gran Minería del Cobre, el sistema financiero (banca privada y seguros), el comercio exterior, las grandes empresas monopolísticas de distribución y todos los elementos del desarrollo socio-económico: energía eléctrica, transportes, comunicaciones, petróleo y derivados, siderurgia, cemento, petroquímica y química pesada, celulosa y papel.

"Sólo estando los bancos en manos del pueblo, a través del gobierno que representa sus intereses, es posible cumplir con nuestra política", Salvador Allende.

Lo ha señalado el Presidente: Que el personal de los bancos sea ejemplo para nuestros trabajadores. Servir en las Empresas del pueblo no es un privilegio sino una responsabilidad.

FERROCARRILES

El país entero es una enmarañada red de ferrocarriles, que incluso nos lleva a conectarlos con países limítrofes (Bolívia y Argentina). Chile fue el primer país sudamericano que contó con un tren a vapor, porque el progreso marchaba y marcha sobre rieles.

El sistema de ferrocarriles de Chile es uno de los más modernos y completos del continente. Los Ferrocarriles del Estado tienen perfecto sistema electrónico. Como el cerebro que regula el movimiento del cuerpo humano es el selector que regula el tráfico ferroviario. La electrificación de la red sur acelera aún más nuestros ferrocarriles.



LAN-CHILE

Chile cuenta con varias líneas comerciales aéreas particulares y una de propiedad del Estado: LAN-CHILE, la primera, línea aero-comercial trazada sobre el Pacífico Sur.

Cuenta con los más modernos aparatos y elementos. Baste decir que sus aviones cubren la distancia entre Santiago y Punta Arenas en 2 horas 50 minutos, y demoran 2 horas 10 minutos de Santiago a Arica, y 17 horas a Miami.

En 1929 LAN poseía dos aviones MOTH, con capacidad para un pasajero. Hoy los Boeing 707 y 727 a reacción transportan centenares de personas. Asimismo, cumplen eficiente servicio de carga.

AHORRO

La Caja Central de Ahorro y Préstamos controla el sistema a 21 asociaciones de este rubro que cubren el país. Estas entidades tienden a dar habitaciones a todos los chilenos a más bajo costo y de mejor calidad.

Estas entidades significan una solución de habitaciones para 5.500 chilenos mensuales. En el país hay más de 500 mil ahorrantes.

El sistema nacional de Ahorro y Préstamos trae consigo más trabajo para las empresas y obreros de la construcción.

DINAC S.A.

DINAC es una solución para el abastecimiento de los sectores populares, que atenderá toda la periferia de Santiago cuando entren en acción sus unidades móviles. Esta empresa es de comercialización y distribución, atiende los sectores poblacionales, elimina las diferencias de precios por volúmenes de compra e impulsa a la pequeña industria. De ninguna manera sustituye al comercio minorista, a quien incluso le otorga créditos con un interés del 12% anual.

A lo largo del país existen 30 centros de DINAC. Ocupa a 1.961 personas y los clientes suman 97.366.

AVANCEMOS

El trabajador chileno, personaje de relevante importancia en el proceso que vive Chile, para dejar atrás el subdesarrollo que enfrentamos.

PABELLON C

"INDUSTRIA Y COMERCIO"

INSTITUTO DE INVESTIGACIONES GEOLOGICAS

Es indispensable, contra el subdesarrollo y la dependencia, conocer nuestros recursos básicos. El Instituto de Investigaciones Geológicas busca, explora, evalúa, desentraña el misterio terrestre y lo convierte en conocimientos útiles.

Nuestras condiciones geológicas hacen de Chile un país esencialmente minero. Gracias a la tecnología avanzada descubrimos yacimientos de nuevos minerales y contamos con los instrumentos para explorarlos. La Carta Hidrogeológica de Chile, obra de este Instituto, permite conocer las aguas subterráneas del país. También esta entidad previene algunas catástrofes como aluviones e inundaciones. Asimismo, proporciona los antecedentes necesarios para la construcción de obras de ingeniería como puentes, represas, túneles, etc.

Los expertos señalan que sin el conocimiento geológico de los recursos naturales de un país no se puede planificar su economía y durante este Gobierno, que tiene como base la planificación, participación y producción, el Estado explota por sí mismo los minerales a través de ENAMI. Es decir, ENAMI amplía el área social. Los trabajadores de ENAMI deciden, a todos los niveles, y su producción ha mejorado en 1971 en un 37%.

EL INSTITUTO reactiva el proyecto Cutter Cove en Magallanes iniciado por la pasada administración como Sociedad Mixta.

Explotamos nuevos yacimientos en Arica, Antofagasta, Chañaral, Atacama, Coquimbo y Cabillo.

Amplía al doble de su capacidad la refinería de Ventanas. Desde 1974 entregará 200.000 toneladas de Cobre Fino; la Fundición de Paipote que fabrica ácido sulfúrico y aprovecha los gases de desecho de la conversión y los planteles que aumentan la capacidad de tratamiento de los minerales, a los que se suman nuevas construcciones.

Un departamento de Ingeniería y desarrollo de ENAMI da forma y orientación al área social ayudándola tecnológicamente.

Los cuadros técnicos nacionales debidamente capacitados, reemplazarán a los extranjeros que abandonaron el país.

No se ha descuidado el área de la propiedad privada. ENAMI hizo préstamos de asistencia técnica por un valor de \$ 70.000.000 y facilitó la importación de equipos. La política de Fomento para este sector incluye la diversificación de la producción y un nuevo tipo de régimen crediticio, con tasas de interés inferior al bancario.

Limitaron los créditos para su mejor redistribución. Terminaron con los préstamos con reajustabilidad base dólar.

El Gobierno y ENAMI PROPONEN: Racionalizar el trabajo, elevar la productividad y la asignación social del excedente generado. Esta política quiere erradicar el "pirquén", forma de producción irracional e injusta. Para ello se ha reglamentado el cobre de regalías rebajándolo drásticamente y se han creado 100 Cooperativas con 3.000 pirqueros proporcionándoles ayuda técnica y \$ 10.000.000 en créditos.

Otros 4.000 esperan constituirse en cooperativas con el apoyo de ENAMI.

Los nuevos Consejeros Regionales mineros entregan a los trabajadores la gestión de la Empresa.

Descentralización. Se adoptan decisiones en los centros mismos de la actividad minera.

Antes Enami fomentaba al sector de los pequeños y medianos mineros y luego adquiría sus minerales.

Ahora ENAMI explora, extrae y beneficia el mineral. Es un producto minero completo.

Durante este período 147.800 toneladas de cobre fueron beneficiadas en el país y retornaron a Chile US\$ 7 millones de divisas casi enteramente provenientes de empresas nacionales.

ENAMI, FUENTE DE DIVISAS PARA EL PAIS

El Cuerpo Jurídico de Enami ayudará a Reformar el Código de Minería. Todos los sectores rechazan por unanimidad un sistema caduco.

Con la nueva política Enami asume el liderazgo que le corresponde en la conducción de su sector. Sólo se tropieza con la falta de recursos humanos, las dificultades cambiarias y el obstáculo de un viejo cuerpo jurídico.

SOCIEDAD NACIONAL DE MINERIA

Constituida en 1883, la SOCIEDAD NACIONAL DE MINERIA es una entidad gremial que agrupa a todos los mineros del país, orientando las tareas legislativas, tecnológicas y científicas de su sector. Esta actividad se concentró luego en el estudio y creación del Código de Minería en 1888.

En los últimos decenios, SONAMI propuso la creación de la Caja de Crédito Minero y la reserva para el Estado de los yacimientos petrolíferos (Ley de la República); abogó por la creación de un Ministerio de Minas y participó en las actividades de lo que es hoy la Corporación del Cobre.

SONAMI hace suyos los problemas del pequeño y mediano minero, propone soluciones a las empresas del Estado asociadas a la minería y participa en la tarea de crear un Chile nuevo.

SONAMI representa a todas las Asociaciones Mineras. 1.500 industriales, medianos y pequeños, son sus empresarios. Ocupa a miles de trabajadores.

CORPORACION DEL COBRE

11 de Julio de 1971:

El Congreso aprobó, por unanimidad, la nacionalización del cobre. Así se incorporaron al patrimonio nacional las empresas norteamericanas Anaconda, Kennecott y Cerro Corporation.

Y terminó para ellas la explotación de Chuquibambilla, Exótica, El Salvador, El Teniente y Andacollo.

DIMOS UN GRAN PASO HACIA LA INDEPENDENCIA ECONOMICA, SIN TROPEZAR CON LOS PRINCIPIOS DE LAS NACIONES UNIDAS.

800 millones de dólares anuales por concepto de ventas en el exterior era la suma que manejaban las Empresas norteamericanas hasta el 1º de abril de 1971, explotando nuestro cobre. El 80% de las divisas que rec. el país.

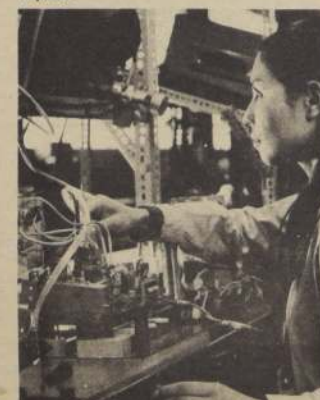

Chile es el país de mayor desarrollo electrónico de la Sub Región Andina. El Comité de Industrias Eléctricas y Electrónicas de CORFO planifica, orienta y dirige este sector. En el grabado, una joven trabaja en la industria de Radio y televisión, IRI.

Chile es el cuarto productor y el segundo exportador de Cobre en el mundo. Hasta 1842 fue el primero. VOLVERA A SERLO CON EL GOBIERNO DE LA UP.

EL COBRE ES EL SUELDO DE CHILE. 2.500 personas y zonas enteras viven por obra y gracia del cobre chileno. El cual está presente hasta en los menores detalles de Chile.

Y quien no lo conoce en lo redondo del mundo.

EN 1971 LA GRAN MINERIA DEL COBRE PRODUJO 571.233,8 TONELADAS DE COBRE FINO.

El primer semestre las toneladas serán 324.376: un aumento del 26,8% con respecto a 1970.

ASI LO DECIDIERON LOS TRABAJADORES DE LAS EMPRESAS PARA EL BIEN DE TODOS LOS CHILENOS.

PETROQUIMICA

PETROQUIMICA CHILENA S. A., filial de la CORFO, asociada a la Empresa Nacional del Petróleo, dispone de plantas y complejos en Concepción, Santiago y Magallanes.

LA INDUSTRIA PETROQUIMICA DERIVA DEL PETROLEO Y GAS NATURAL. PROCESANDOLO GENERA PRODUCTOS PARA LAS INDUSTRIAS QUE FABRICAN PLASTICOS, PAPEL, PINTURAS, SOLVENTES DETERGENTES, MATERIALES DE CONSTRUCCION.

Provee a la industria y a la minería. Procesa otros recursos naturales destinados a la elaboración de insumos para la producción y transformación de polímeros.

PETROQUIMICA CHILENA S. A. Cuenta con una planta productora de cloruro de sodio en San Vicente-Icalahuano. Abastece de cloro a la PETRODOW empresa asociada a la petroquímica chilena y a la ENAP. Produce polietileno y PVC para la industria nacional de plásticos y la de los países de la subregión andina. Posee en Concepción una planta de clorato de sodio para la exportación futura de este producto utilizado en el blanqueo de la celulosa.

LOS PRODUCTOS DEL PETROLEO PROCESADOS POR LA INDUSTRIA PETROQUIMICA REEMPLAZAN A LOS RECURSOS NATURALES QUE SE ESTAN AGOTANDO EN TODO EL MUNDO.

Petroquímica Chilena ahorrará 145 millones de dólares en este quinquenio.

En el período 1970-1980 nuestra industria dará trabajo a 3.500 personas en las plantas de materias primas y a 60.000 en la industria usuaria de materias primas o de transformación.

Más de un millón de toneladas de diferentes medios de transportes.

El programa de petroquímica chilena consulta la instalación de más de 40 plantas entre 1970 y 1980.

PABELLON B



El típico huaso chileno, espoleando al caballo que guía con destreza, junto a un moderno tractor recientemente importado por el Gobierno. El objetivo que se persigue con dotar de elementos mecánicos al agro, es lograr una mayor producción y, por consiguiente, un mejor estándar de vida del pueblo.

"Esta tierra es tal, que para poder vivir en ella y perpetuarse no la hay mejor en el mundo". (De la carta de Pedro de Valdivia a Carlos V).

El Fundador de Santiago entregó en 1541 cinco millones de hectáreas a 40 soldados. Con el devenir del tiempo éstas fueron pasando a otras manos, pero nunca estuvieron en las de los trabajadores, que sólo fueron elementos de trabajo para sus dueños. Sin embargo, en Chile el proceso de transformación de la conciencia hacia una justicia social hizo que muchos dirigentes fueran sembrando la idea de que la tierra debe ser para quien la trabaja.

Nuestro Premio Nobel de Literatura y actual Embajador de Chile en Francia, Pablo Neruda, ha dicho con talento e inspiración:

"Toda la patria está condecorada con el sudor de tu jornada, porque trabajas tú la Patria existe".

En el siglo XIX se abrió un nuevo camino para Chile al independizarse de España.

A poco de la independencia los campesinos expresaron su malestar por tratos injustos con las primeras huelgas. Aquí nacieron los federados.

Más tarde los terratenientes se organizaron y crearon en 1838 la Sociedad Nacional de Agricultura. En 1850 fue colonizado el sur de Chile, naciendo por consecuencia los latifundios regionales. Llegó 1891, año de la llamada "Revolución Aristocrática"; ejercía la Primera Magistratura de la Nación el recordado Presidente José Manuel Balmaceda.

Sin embargo, por haber implantado, ya en esa época, un gobierno de netas concepciones de justicia y defensa para Chile del salitre, intentando nacionalizar los yacimientos y rechazando al imperialismo internacional, fue prácticamente obligado, por intereses foráneos, a enfrentar una guerra civil, que él evitó con su sublime holocausto, deteniendo así el derramamiento de sangre entre hermanos, que él no quiso a ningún precio.

Vino más tarde el despertar del campesinado. Se fundó la Federación Obrera de Chile, FOCH, creada por el luchador obrero Luis Emilio Recabarren.

En 1928 se crea el primer Sindicato de Campesinos de Ranquil. Sus miembros fueron ultimados en junio de 1934 en la localidad del mismo nombre, debido a que asumieron posiciones antagónicas con los que usufructuaban de su trabajo y de la tierra. Otros cayeron en altos del Bio-Bio y Lonquimay. En esta lucha por obtener la posesión de la tierra surge en 1937 la Federación Nacional Agraria.

En 1938, cuando asumió el poder el Presidente Pedro Aguirre Cerda, miembro del Partido Radical, que fuera ungido Mandatario con los votos de una coalición de partidos populares, similar a la que obtuvo la primera magistratura para el Presidente Allende, comenzó una etapa de mayor comprensión hacia el hombre del agro. En 1947 se dictó la ley de Sindicalización Campesina. En 18 años se crearon 22 sindicatos. Del millón

LA TIERRA Y EL HOMBRE

y más campesinos chilenos sólo 1.800 pudieron sindicalizarse.

En ese tiempo se funda, también, la Asociación Nacional de Indígenas de Chile y en 1954 se celebra la Conferencia Nacional de Trabajadores Agrícolas.

Un primer paso en la unidad obrera campesina lo constituyó la determinación de la Central Única de Trabajadores, que exigió la derogación de la Ley de Sindicalización Campesina, para concebir mejores perspectivas en beneficio de los obreros.

REFORMAS AGRARIAS

Durante el Gobierno de don Jorge Alessandri Rodríguez (1958-1964) comienzan los primeros esbozos de una Reforma en el agro. La prensa de esa época denomina la iniciativa como la Reforma de macetero, debido a la exigua cantidad de familias beneficiadas y de superficie entregada. Pero el camino del reformismo prosigue, y en 1965 se crea la Ley de Reforma Agraria en el Gobierno del Presidente Frei. Sin embargo, la ley de Sindicalización Campesina, dictada al poco tiempo después, dividió a los trabajadores del campo y creó el paralelismo sindical. Fueron expropiados numerosos predios, que pasaron a manos de los campesinos reunidos en asentamientos, sin alcanzar las metas de 100.000 propietarios ofrecidas por el Gobierno DC.

El Gobierno del Presidente Allende, consciente de la idea de planificar, hacer participar al trabajador para aumentar la producción en beneficio de todos los chilenos, aplicó, desde el inicio de su mandato, con todo el rigor la ley 16.640 de Reforma Agraria, logrando, hasta el momento, prácticamente la supresión del latifundio, aun cuando quedan algunos vestigios, que, según el mismo Jefe del Estado, serán eliminados durante el presente año.

La tierra en poder de los campesinos es, sin lugar a dudas, un paso trascendental hacia el bienestar común, por la vía legal.

Al respecto, es útil señalar que se ha mecanizado la agricultura, que los campesinos gozan de mayores beneficios sociales, que se está luchando por elevar su nivel de cultura, que poseen mayor poder de compra, que se ha dignificado a la mujer campesina. La masa de trabajadores del agro participa en las tareas sociales y hay un mayor aprovechamiento de las tierras.

Antes, el 5% de la población era dueño

de 22 millones 281 mil 305 hectáreas, el 50% de la población, sólo poseía un cuarto de la tierra. Desde 1971 los latifundios expropiados se organizaron en centros de Reforma Agraria. En la misma fecha los pequeños propietarios organizaron Comités y Cooperativas, sumando un total de 114 mil 701 y recibieron ayuda estatal.

Las principales confederaciones campesinas son Ranquel, Triunfo Caripensino, Libertad y Unión Obrero Campesina.

Hasta 1970 la reanudación de faenas (un resorte legal) se utilizaba para romper movimientos campesinos. En el Gobierno de Allende es utilizada para impedir el desmantelamiento de los fundos, absorber la cesantía rural, elevar la producción e iniciar la participación real y efectiva de los campesinos en el proceso agrario. El año pasado fueron intervenidos 350 fundos con problemas laborales y de producción.

CONSEJOS COMUNALES

Los Consejos Comunales Campesinos integran a los trabajadores agrícolas organizados y no organizados en cada comuna. Su finalidad es la participación de ellos en la dirección de la Reforma Agraria. Los Consejos son iniciativa del Gobierno de la Unidad Popular y se han constituido 237 en las 275 comunas agrarias del país.



Pescadores llegan a su caleta con un bote cargado de jureles. Ese pez abunda en nuestro mar, al igual que otros de diferentes tipos y especies. El programa del actual Gobierno contempla la creación del Ministerio del Mar, destinado a dirigir efectivamente las actividades pesqueras y de transporte marítimo que eleven la producción nacional, aparte de mejorar las condiciones de vida de los trabajadores de ese sector.

del que surgió la personalidad de Portales, sucedieron ininterrumpidamente Congresos Constituyentes, Congresos Plenipotenciarios, Senados y Asambleas que, por entre los escombros de costumbres y de normas, que había aventado la "insurgencia patriota", caminaron con espíritu abierto y fe muy recia hacia las organizaciones constitucionales de 1828 y 1823.

El Congreso Nacional está dividido en dos ramas: La Cámara de Diputados y el Senado.

La primera está formada por 150 miembros, representantes de todo el país, que son elegidos cada cuatro años. El Senado lo componen 50 personas, quienes son elegidos por ocho años de mandato, renovándose en forma alternada cada cuatro.

O'Higgins y 6 mil ciudadanos más han ocupado, en Chile, bancas parlamentarias y han sabido, según lo exigió la Convocatoria de diciembre de 1810, que "deben tratar de la felicidad general de un pueblo, que ha depositado en sus manos la suerte de su posteridad, inflamados de la noble ambición de contribuir a la felicidad de quienes los constituyeron el órgano de sus voces y los protectores de sus derechos".

El Estado chileno, que se encuentra dividido en los tres poderes mencionados (Ejecutivo, Legislativo y Judicial) es unitario, su Gobierno es republicano y democrático representativo. La soberanía reside esencialmente en la nación, la cual delega su ejercicio en las autoridades que la Constitución establece. Ninguna persona o reunión de personas puede tomar el título o representación del pueblo, arrogarse sus derechos ni hacer peticiones en su nombre. La infracción de este artículo es sedición. Ninguna magistratura, ninguna persona, ni reunión de personas puede atribuirse, ni aun a pretexto de circunstancias extraordinarias, otra autoridad o derechos que los que expresamente se les hayan conferido por las leyes. La Constitución chilena establece, entre otras garantías, igualdad ante la ley, la no existencia de clases privilegiadas, la no esclavitud, la libertad de conciencia y de culto.

El Poder Judicial lo integran Ministros de Corte, Jueces, Fiscales, etc. Tiene la facultad de juzgar las causas civiles y criminales y ni el Presidente de la República ni el Congreso pueden, en caso alguno, ejercer funciones judiciales, abocarse a causas pendientes o hacer revivir procesos fenecidos. Una ley especial determina la organización y atribuciones de los tribunales para la pronta y cumplida administración de la justicia en todo el territorio de la República. La Corte Suprema de Justicia tiene la superintendencia directiva, correccional y económica de todos los tribunales de la nación.

Asimismo, existe un Tribunal Constitucional compuesto de cinco Ministros, que tiene por objeto resolver, entre otras las cuestiones sobre constitucionalidad que se susciten durante la tramitación de proyectos de ley y de los tratados sometidos a la consideración del Congreso.

PRESIDENTE DE LA REPUBLICA

De acuerdo a la Constitución Política del Estado, en su artículo 60 "un ciudadano con el título de Presidente de la República de Chile administra el Estado y es el Jefe Supremo de la Nación".

Para ser elegido Presidente de la República se requiere haber nacido en



La fuente de Neptuno, emplazada en la primera terraza de la subida principal del cerro Santa Lucía, enclavado en pleno centro de la capital. Se puede admirar su arquitectura neoclásica. En este cerro, tradicional paseo de los chilenos y turistas extranjeros, fue fundada Santiago por el Conquistador español Pedro de Valdivia, el 12 de febrero de 1541.

territorio de Chile, tener 30 años de edad a lo menos y poseer las calidades necesarias para ser miembro de la Cámara de Diputados. El Presidente de la República dura en el ejercicio de sus funciones por el término de seis años y no podrá ser reelegido para el período siguiente.

Actualmente ocupa el cargo de Presidente de la República, el doctor Salvador Allende Gossens, casado con Hortensia Bussi, de cuya unión han nacido tres hijas. El doctor Allende tiene varios nietos. Desde muy joven se interesó por los problemas del pueblo, al igual que sentía en su interior el deseo de paliar sufrimientos. Uno de esos motivos fue el que le decidiera a estudiar Medicina, logrando el título de médico cirujano otorgado por la Universidad de Chile. El doctor Allende, de vasta trayectoria política nacional, fue diputado, Ministro de Salud Pública en el Gobierno del maestro Pedro Aguirre Cerda, en 1939, y senador de la República por espacio de casi dos décadas. En 1970 logró la Primera Magistratura del país, con el apoyo de los partidos políticos y movimientos de izquierda, que integran la Unidad Popular: Socialista, al que pertenece; Comunista, Radical, Social Demócrata, MAPU (Movimiento de Acción Popular Unitaria) y API (Acción Popular Independiente).

Posteriormente se han sumado a la tarea de cambios efectivos emprendidos por su administración, la Organización de Izquierda Cristiana, IC, e independientes de izquierda.

CRUZ ROJA CHILENA

En el pabellón "Vivencia de Chile" tiene ubicación destacada la Cruz Roja, institución universal voluntaria e independiente. No tiene compromisos ni limitaciones de orden político, administrativo, religioso, ni racial.

Las misiones de la Cruz Roja son conocidas en toda su generosa nobleza y amplitud. Las principales son:

—Cumplir con los convenios de Ginebra ratificados por Chile; mejorar la sa-

lud pública; —prevenir las enfermedades; —atenuar el sufrimiento; —cooperar con los poderes públicos en asistencia social y salud; —proporcionar socorros de urgencia en casos de catástrofes o calamidades; —mantener relaciones con los poderes e instituciones similares a la Cruz Roja; —estimular a la juventud que sirve en la institución, y cooperar en caso de conflicto bélico con los Servicios de Sanidad de las Fuerzas Armadas.

CLUBES DE LEONES

"NOSOTROS SERVIMOS" es el slogan de un millón de personas, agrupadas en 25 mil clubes distribuidos en los 5 continentes y en 148 países. Son los LEONIS, cuyo nombre es también una expresión acróstica:

Libertad
Entendimiento
Orden
Nacionalidad
Esfuerzo
Servicio

El fundador en Chile de esta pléyade de "hombres que sirven" fue Humberto Valenzuela García, quien logró además la distinción de ser presidente mundial de la organización.

Entre sus finalidades se cuentan las siguientes:

—Crear y fomentar el espíritu de "generosa consideración" entre los pueblos del orbe, mediante la amistad, la comprensión y la tolerancia; por lo tanto,

se excluye el sectarismo, el racismo y las diferencias políticas.

Perfecciona la conducta humana a través de la ayuda voluntaria y desinteresada. Pero es una institución de servicio y no de caridad.

ROTARY CLUB

Un 23 de febrero de 1905, en Chicago, el abogado Paul Harris fundó el Rotary Club Internacional; finalidad: reunir hombres de distintas actividades para acceder, mediante el conocimiento y la ayuda mutua, a un auténtico espíritu de colectividad. El sentido de ayuda mutua hoy día ha sido reemplazado por el espíritu comunitario. 15.111 clubes, con un total de 712 mil rotarios en 149 países, es el censo de este año, que ostenta esta institución. El internacionalismo de Rotary no excluye el patriotismo de sus miembros, carece de religión, pero se respeta la de sus asociados. Asimismo aboga por fomentar la buena voluntad y la paz entre las naciones. Los clubes rotarios son autónomos y sólo reconocen la tución administrativa de Rotary Club Internacional. Eligen a sus integrantes por sus respectivas especialidades, generalmente uno por cada una de ellas.

En Chile hay 155 clubes y entre las actividades que desarrollan figuran:

—Ayuda y protección al niño lisiado y a la entidad "Salvémosle el Corazón al Niño".



El Palacio de la Moneda. Sede de los Gobiernos de Chile. Fue construido por Joaquín Ibañez. Lo proyectó en 1782 para la fábrica, oficinas y depósitos de la Casa de Moneda de Chile. Desde 1848 es la casa de los Mandatarios de nuestro país.

AVANCEMOS



RESINAS SINTÉTICAS:	Den origen a: Plásticos Pinturas Barnices Adhesivos.
FIBRAS SINTÉTICAS:	Hilado de nylon Poliéster Acrílicos
CAUCHO SINTÉTICO:	Fabricación de neumáticos
DETERGENTES SINTÉTICOS:	Lavado de ropa Lavado industrial
FERTILIZANTES:	Nitrogenados: amoníaco, urea, nitrato de Amonio Compuestos: fosfatos de amonio, tripolfosfatos
SOLVENTES:	Pinturas, barnices, limpiados en seco, desgrase de materiales, litografía
METALURGIA:	El hierro es uno de nuestros principales yacimientos. Su extracción y elaboración da vida económica a gran cantidad de chilenos. Las inversiones programadas aumentarán la producción nacional muy por encima de 10 millones de toneladas anuales. El acero chileno es trabajado por tres empresas de propiedad social: CAP, INDAC y AZA.

Las metas fijadas pretenden cuadruplicar la producción siderúrgica, ya que de ella dependen las metal-mecánicas, las empresas constructoras y de la línea blanca.

COOPERACION TECNICA

El Servicio de Cooperación Técnica, S.C.T., filial de Corfo, fomenta la pequeña industria y artesanado del país: el 94% de las industrias chilenas.

La pequeña industria y el artesanado ocupan 155.000 trabajadores. Un millón de personas viven a expensas de este sector.

Gracias al S.C.T. pequeños industriales y artesanos producen bienes de servicio que responden a las necesidades del país y de nuestra economía. Presta asistencia técnica y financiera al sector metal-mecánico electrónico, maderas y muebles, textiles y confecciones, cuero y calzado, químico plástico y minerales no metálicos y artesanados típicos.

Estas tareas se efectúan a través de los departamentos sectoriales encargados del desarrollo de las distintas ramas, con asistencia financiera, cursos de capacitación empresarial, y laboratorios y talleres.

El S.C.T. realiza también una labor regional asistiendo a las pequeñas industrias y talleres existentes en todo el país. Fomenta el folklore, a través de la Secretaría Ejecutiva de la Artesanía Típica Chilena. El Sector metal-mecánico aplica las políticas de Gobierno: reemplazar los productos importados por productos nacionales, desarrollar la tecnología y la investigación científica, terminar con la dependencia económica y entregar el rol dirigente a los trabajadores.

—Diversificar la producción.

La independencia económica permite: Ampliar los mercados de importación y exportación.

El sector metal-mecánico ha evolucionado más rápido que muchas otras industrias chilenas.

El sector metal-mecánico abarca las industrias básicas:

fabricación de artículos mecánicos, maquinaria eléctrica y no eléctrica, artículos y accesorios eléctricos, elementos para la edificación y la construcción de equipos para transportes.

El número de empresas del sector (en las tres áreas de la economía) es superior a 400. Emplea una fuerza de 120.000 personas. Su producto anual es aproximadamente de US\$ 700 millones.

La usina de Huachipato, perteneciente a la Compañía de Aceros del Pacífico (CAP), filial de la Corporación de Fomento de la Producción. Las metas fijadas pretenden cuadruplicar la producción siderúrgica, lo que dará mayor auge a las empresas metal-mecánicas.

Las empresas principales son: CAO, INDAC y AZA.

En manos del Estado y de los trabajadores

con el aporte tecnológico de las Sociedades mixtas.

ARMCO STEEL, La British Ropes la Bekaert y la Air Reduction Co. y otras sociedades mixtas, aportan tecnología al sector. A ello se suma la formación de empresas de ingeniería (IPSA), Comercio exterior (METIMPEX), fabricación de prototipos y otros elementos de alta tecnología industrial. Todos estos organismos dependerán directamente del Comité de Desarrollo Sectorial SIDEROMETALURGICO DE CORFO.

En 1970-1976 OCUPAREMOS 60.000 personas

El nivel de las importaciones crece en un 2,9% respecto del total de la industria y en un 8,5% la inversión con lo que sobrepasa en un 16% a la inversión total del sector.

Planta Siderúrgica de Huachipato, Cap. produce 118 toneladas de acero en lingotes por hombre al año. Así aumenta sideralmente su producción que cubre casi el 80% de las necesidades del país.

Nos proponemos:

Ampliar el crisol del alto horno N° 2, instalar una nueva acería con dos unidades al oxígeno de 100 toneladas cada una, hacer instalaciones de laminación caliente de productos planos.

CAÑAMO

Sociedad industrial de los Andes (SILA) siembra el territorio nacional en Coquimbo, Aconcagua y Valparaíso de cañamo y cardón. Importa y procesa el sisal, el rayón y el algodón. Estas son las materias primas que se necesitan para toda la variedad de hilados y tejidos.

Las inversiones de SILA ascienden a 23 millones de escudos y a 450 el número aproximado de sus trabajadores.

El Cañamo pasa de la rama a la fibra y de la fibra a la industria textil, por obra de SILA. 2000 hectáreas sembradas; 1.000.000 kilos de fibra; 700.000 kilos anuales de productos manufacturados.

INDUSTRIALIZACION DEL CARDON

La Corfo creó el Comité Nacional de Industrialización del cardón y fibras similares.

El cardón (puya chilensis), especie de

fibra dura crece en el litoral sur de la provincia de Coquimbo.

Industrializado abastece en las faenas de envasado y amarre, a la agricultura, la minería la industria del comercio y el transporte.

Los proyectos de CONICAR favorecerán a Coquimbo y Aconcagua. Ahorran divisas reemplazando la materia prima importada por la fibra dura nacional. Darán trabajo a centenares de obreros.

PROYECTOS EN CURSO

El Complejo Agro-industrial del Cardón invertirá E\$ 10.000.000, en las terrazas costeras de Coquimbo para aprovechar un recurso inexplorado y ofrecer a Chile 300 nuevas ocupaciones.

En el Complejo industrial de San Felipe provincia de Aconcagua -con una inversión de E\$ 20.000.000- se creará una Sociedad Mixta con las empresas del ramo Sila. La nueva industria de fibras duras dará trabajo a 1.000 obreros.

Fábrica de Tablero de partícula de Tasco - Aconcagua utiliza el cañamo integralmente y a bajo costo.

Chile es el País de Mayor Desarrollo Electrónico de la Sub Región Andina. De progreso en progreso, la Industria Electrónica chilena llegará a crear diseños y tecnologías propias.

El Comité de Industrias Eléctricas y Electrónicas planifica, orienta y dirige este sector.

Lo hace a través de la Industria de Radio y Televisión IRT (área mixta) y de la Empresa Electrónica Nacional ELECNA (área social). La CORFO creó también ENTEL CHILE y ENDESA para impulsar el desarrollo de la electrónica nacional.

Sólo existen dos Plantas que fabrican Transistores.

Una está en Brasil y la otra es ELECNA.



La UNCTAD III fue el gran desafío para Chile. En el grabado, el edificio en su etapa de acelerada construcción. La obra estuvo terminada dentro de los plazos fijados, gracias al esfuerzo de profesionales, técnicos y trabajadores.

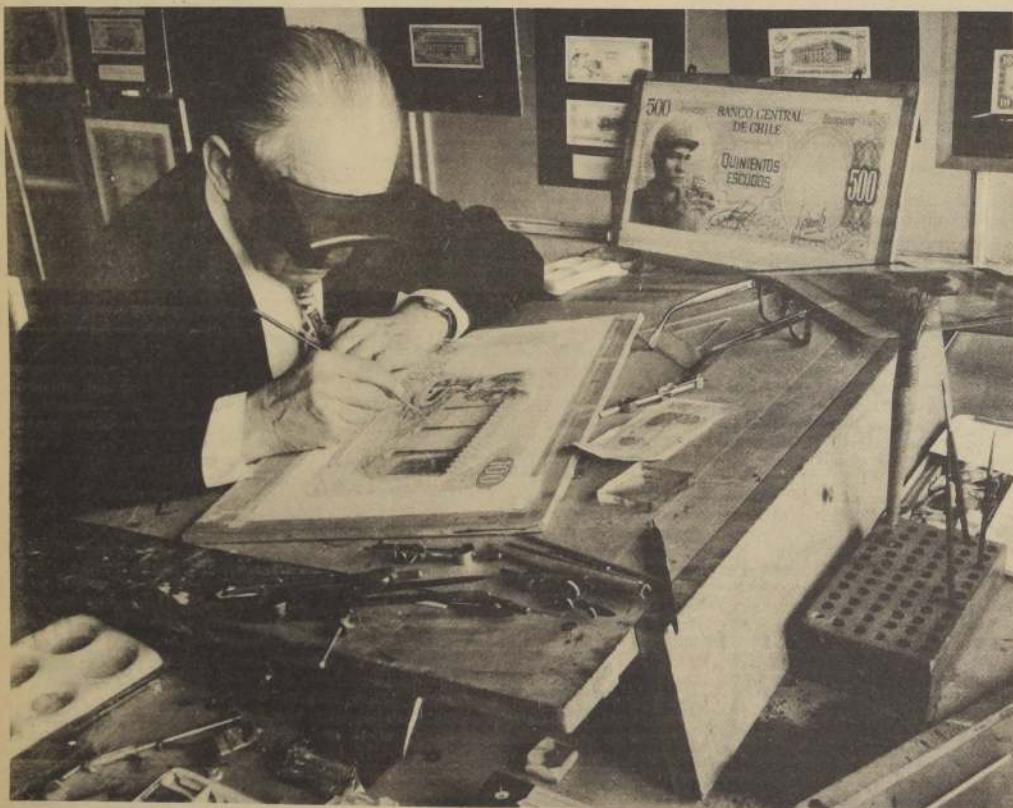

Industria de Radio y Televisión IRT. Una empresa mixta que sirve al país, en cuya dirección participan los trabajadores. Produce radios, tocadiscos, televisores, parlantes, motores para tocadiscos y discos.

CORFO entregó a IRT la Administración del Programa del Televisor Popular de doce pulgadas ANTU.

130 mil unidades de la mejor calidad, a un precio de \$ 2.450.— Ninguna utilidad para una Empresa en que el 51% de sus acciones son de propiedad del Estado, NI PAGO DE ROYALTIES.

Una economía en divisas para el país del orden del medio millón de dólares.

Este es un tocadisco por dentro. Los trabajadores aumentarán la producción de televisores de 23" en un 63%. Descansamos en el televisor.

Así se elabora, de etapa en etapa, una pantalla de televisor (cinescopio).

Los motores aumentarán en un 86% y los parlantes en un 77%.

Centro de Tecnología Electrónica y Control de Calidad CETEC.

Creado por la Junta de Adelanto de Arica, el Comité de Industrias Eléctricas y Electrónicas (CORFO) y organismos internacionales. Fomentará el desa-

rrrollo de los productos nacionales de consumo, adaptándose al Área Andina. CETEC será asesor y consultor de la Industria Electrónica Nacional.

INDUSTRIA QUIMICA. La Industria Química Chilena fabrica Sustancias Químicas.

Productos Químicos derivados del Petróleo y el Carbón. Productos de Caucho y Plásticos.

Un pionero de la Industria Química chilena premiado en la Exposición Nacional (1884) presentó ácido sulfúrico y otros ácidos minerales.

Según el Censo de 1919 la parte más importante de la Industria Química la formaban algunas fábricas de velas y jabón.

Estos productos paraquímicos constitulan el 42,8% del valor de la producción.

Después de la crisis de 1930 el sector desarrolló la producción de elementos terciarios y paraquímicos.

Esta fue la tendencia y la limitación de la industria chilena hasta los años cincuenta.

De la fabricación de productos de tocadiscos, pinturas, barnices, jabones y explosivos se pasó, sólo en la década del 60, a los productos químicos primarios y secundarios.

Arduo trabajo realizan a toda hora en la Casa de Moneda. En ella se fabrican los billetes que circulan en el país, como también deben cumplirse numerosas órdenes del extranjero en tal sentido. De la misma manera se acuñan toda clase de monedas y especies valoradas. En la foto, un dibujante ilustra un billete que próximamente circulará en un país hermano.

En 1970 el valor bruto de esta agrupación industrial ascendería a 1.700 millones de escudos en 1965.

Ese año en más de 2.000 establecimientos trabajaban cerca de 45.000 personas. 180 millones de dólares de importaciones y 11 millones de exportaciones, de contado el salitre.

La Industria Química proporciona a la Minería: Explosivos de fabricación nacional, ácido sulfúrico usado en la lixiviación de los minerales del Cobre, ladrillos refractarios y el revestimiento interior de caucho para equipos mecánicos.

Nuestra Agricultura consume fertilizantes de la Industria Química Chilena y pesticidas formulados o fabricados en el país.

Industria de Neumáticos INSA y la Manufacturera de Neumáticos (MANESA) fabrican respectivamente neumáticos convencionales y gigantes.

CORFO y sus filiales fomentan el desa-

rrrollo de la Industria Petroquímica y la creación de la química inorgánica base.

Cerremos la salida de divisas, disminuyendo las importaciones de productos químicos.

Los proyectos de la Industria Química necesitan de una inversión de más de 300 millones de dólares.

INDUSTRIA AUTOMOTRIZ

La Industria Automotriz fabrica partes y piezas de los vehículos que recorren nuestras calles y caminos, en las plantas terminales de Arica, Zona Norte, Los Andes y Rancagua en la Zona Central.

Junto a las plantas terminales existe un vasto sector de la pequeña y mediana industria que ha contribuido al desarrollo de nuestra industria.

La industria Automotriz requiere una tecnología que influye sobre el desarrollo de la industria chilena de artefactos y equipos eléctricos.

La política automotriz del nuevo Gobierno postula la sustitución de importaciones en beneficio de la economía chilena en moneda extranjera.

Se ha invitado a todas las industrias automotrices que operan en nuestro país a formar con el Estado Sociedades Mixtas. Los objetivos de esta política son: economizar divisas, elevar la producción, fabricar un sólo tipo de automóvil pequeño y económico.

Las firmas automotrices que se asocien con el Estado serán las que ofrezcan los mejores mercados de exportación para las piezas automotrices fabricadas en Chile.

Se espera construir una fábrica de motores a petróleo Diesel, los más ventajosos para la producción masiva de vehículos destinados a la agricultura, la construcción y el transporte.

SALITRE

Salvador Allende, Presidente de Chile, y los hombres del salitre firmaron el 21 de febrero de 1971, este convenio:

Hace 80 años Balmaceda nos dijo: "He amado a mi Patria más que a las cosas de la vida", al sacrificar su vida por salvar estas riquezas. Nosotros, el pueblo del Salitre, el pueblo en el poder, hacemos esta promesa solemne: Producir un millón de toneladas de Salitre y tres mil toneladas de Yodo en el año 1971.

HISTORIA DEL SALITRE

1809. Tadeo Haenke, sabio naturalista alemán, inventó como purificar el nitrato de sodio usando el fuego directo para disolver el salitre.

1810-1812. Primeras oficinas salitreras de Tarapacá.

1812-1813. Primeros embarques de nitrato natural de Chile a Callao.

1820. El industrial chileno don Santiago Zavala exportó por primera vez salitre a los EE. UU. en una cantidad apreciable.

1866. José Santos Ossa descubre yaci-



La moderna Plaza Baquedano de Santiago. Su luminosidad y las fúlgas de los miles de vehículos que por ella transitan, hacen dibujos caprichosos al ser captado fotográficamente en horas de la noche.

pescado, que aporta al organismo fósforo y calcio en mayor dosis que la carne de matadero.

A lo largo de unos 4 mil kilómetros de costa, Chile es una veta inagotable de proteínas, y muchos señalan que el futuro de nuestra patria está en el mar.

TURISMO

Chile es un país, que resume el mundo. Hay variedad de climas, parajes, vegetación, ríos, lagos, montañas, desiertos, cordilleras, ciudades, archipiélagos, islas, volcanes, valles, etc. Su mar, que lo baña desde Arica a Magallanes, ha formado las playas más hermosas. Las hay de las tranquilas y subtropicales del norte, las suaves y cristalinas, del centro, y bravas y exuberantes del sur. Es por ello el turismo también es una futura industria a la que antes no se la había dado real importancia.

El Gobierno ha fijado sus ojos en estas bellezas para mostrarlas al mundo, y ha puesto su empeño para organizarla debidamente y hacer que de ella disfruten hasta los sectores más desposeídos del país a través de los campamentos populares, muchos de los cuales estuvieron en pleno funcionamiento en el reciente verano.

HOTELERA NACIONAL

La Hotelera Nacional S. A. HONSA es el pivote turístico del país, junto a Ferrocarriles, Línea Aérea Nacional, Dirección de Turismo y líneas de autobuses rurales y provinciales.

HONSA tiene, a través del país, modernos hoteles que se transforman como en la "casa propia" del turista nacional o extranjero.

Es una empresa especializada del Estado y centraliza la explotación de la industria hotelera estatal. Existen 34 establecimientos de Arica a Palena.

EL ESTADO DE CHILE

Nuestro Estado nació con la Colonia, cuando en esa época se constituyó la Capitanía General de Chile.

Vino la Independencia de España, los próceres se inspiraron en doctrinas revolucionarias francesas, principalmente en las ideas de Montesquieu que decían relación a la separación de los Poderes (Ejecutivo, Legislativo y Judicial). Se quiso evitar así la concen-

tración de Poder en un grupo de personas o en una sola. Se quiso evitar la tiranía y el abuso.

Después del período de Bernardo O'Higgins, prócer de nuestra Independencia —a cuyo nombre están ligados los de los patriotas José Miguel Carrera y sus hermanos; Manuel Rodríguez, Fray Camilo Henríquez y otros—, Chile cayó en un corto lapso de anarquía, imponiéndose el régimen instaurado por Diego Portales, cuya armazón jurídica fundamental fue la dictación de la Constitución de 1833. Cabe señalar que a esa etapa de nuestra historia se le denominó como el Gobierno de Portales, en circunstancias que éste era tan sólo Ministro de Estado. Chile en ese entonces era una República aristocrática y oligárquica. Sólo tenían derecho a voto los propietarios de bienes raíces. Es decir, el 10% de la población. En nuestros días emiten sus sufragios para elegir a sus gobernantes hasta los analfabetos.

Lo anterior es una prueba del amplio sistema democrático que impera en Chile, mediante el cual nuestro pueblo se abre paso hacia el socialismo por la vía absolutamente democrática.

Autoridad, libertad y legalidad son los principios que conforman la mentalidad socio-política de los chilenos.

La ley establece las prerrogativas de la legalidad, que determina sus limitaciones, a la vez que señala y resguarda las libertades y derechos de los ciudadanos.

DESARROLLO CONSTITUCIONAL

La Constitución de 1833 estableció nuestro primer Estado, reconociendo que la soberanía reside en la nación. Ésta fue el punto de partida de nuestra actual democracia.

El Código Civil, promulgado en 1855, significa el fundamento de las instituciones de Derecho Privado y constituyó la razón jurídica de las instituciones públicas. El Código sirvió de ejemplo para otros similares latinoamericanos.

NACIONALIZACION DEL COBRE

Una de las metas que se fijó el actual Gobierno fue la de nacionalizar nuestras riquezas básicas.

A poco de ocupar la Primera Magistratura del país el doctor Salvador Allende, se promulgó, por iniciativa suya

y de los partidos de la Unidad Popular, con la aprobación unánime de los partidos de la Oposición, la Reforma Constitucional, que permitió nacionalizar el cobre en 1971. Fue, en el fondo, la proclamación de nuestra independencia económica y marcó el inicio de una nueva concepción del derecho de propiedad subordinándolo, en principio, al interés social.

El Estado actual se funda en una Constitución Política, que ha sido modificada en los años 1925, 1943, 1970 y 1971.

Es relevante en nuestra institucionalidad el papel de las Fuerzas Armadas y de Carabineros, organizaciones profesionales ajenas a la política y garantías del libre juego democrático. Ellas han sido el aval en la corrección de los procesos electorales y se están integrando gradualmente en las jornadas de desarrollo económico y social que vive el país.

De la misma forma, los trabajadores participan en las nuevas y antiguas empresas estatales, a través de la designación de delegados, que integran los Consejos de Administración.

AÑO 2000

América Latina posee una de las más altas tasas de crecimiento de la población; sin embargo, desde 1964 los nacimientos en Chile han disminuido. Cabe preguntarse: ¿Cuántos seremos el año 2000? Según la Dirección de Estadística y Censos, que ha realizado 14 recuentos entre 1835 y 1970, llegaremos a 16 millones 284 mil chilenos.

Nacemos menos, pero vivimos más, gracias al avance y a la socialización de la medicina. Actualmente por cada mil chilenos sólo mueren 9, mientras que hace 20 años por cada mil morían 13. Cada dos minutos nace una persona en Chile, en tanto que muere alguien cada seis. Esto quiere decir que cada tres minutos tenemos un chileno más entre nosotros.

Un recién nacido de 1920 en Chile podía sobrevivir hasta los 31 años. Un niño actual tiene la posibilidad de llegar a los 64 años, pero aún así no hemos alcanzado los niveles de mortalidad de los países desarrollados. La probabilidad de morir antes de un año de vida, para un niño chileno, es aún muy elevada.

La migración internacional no influye en nuestra población, a diferencia de la migración interna.

EL PARLAMENTO

Cuarenta y seis Congresos nacionales, desde 1828, han enseñado la solidez del concepto de la representación popular en Chile, y así su 46° Parlamento puede reconocer, con orgullo, la legitimidad y limpieza de su estirpe. El Senado y la Cámara de Diputados, des-

de esa fecha han marchado a la par con la ciudadanía y el progreso por la ruta de las reformas, que cada generación ha juzgado mejores.

La primera ocasión en que los chilenos se reunieron representativamente fue en un Cabildo Abierto, el 18 de septiembre de 1810. En este acto todos los prelados, jefes y vecinos aclamaron que se estableciese una Junta mientras se convocaban los diputados de todas las provincias de Chile. El 15 de diciembre de 1810 se hizo la convocatoria al primer Congreso señalando, e que el Gobierno Provisional debía sancionarse por el pueblo y que éste debía prescribir las reglas y organizarlo. El 4 de julio de 1811 se instaló el primer Congreso. En esa ocasión habló fray Camilo Henríquez señalando que la libertad y la gloria de las naciones sólo se elevan sobre sistemas bien meditados y seguidos, consolidados por el afecto de los pueblos. Los ciudadanos fatigados por la anarquía consuelan sus desórdenes en el seno de los tiranos.

En octubre de 1812 se instaló un Senado, que vivió para alentar a José Miguel Carrera. La Patria Vieja se llevó con ella el Senado en 1814. La Patria Nueva coronó los triunfos y los esfuerzos de Bernardo O'Higgins con el Senado conservador de 1818 a 1822 y la Convención Constituyente, que le siguió. En 1823 la nación tomó el ritmo de República y la Asamblea Ciudadana del 28 de enero no reconoció a la nueva Junta mientras ésta no acepto un Consejo Consultivo. Al período que plasmo nuestras instituciones definitivas, y



El niño es el único privilegiado de este Gobierno, según lo ha señalado el Presidente de la República, Dr. Salvador Allende. A él se le entrega atención preferente. Como ejemplo habría que señalar, que el año pasado el Ejecutivo invirtió 400.000.000 de escudos para cuadruplicar la entrega de leche del año precedente.

REGION DE LOS CANALES

Desde Chiloé hasta el Cabo de Hornos hay un laberinto de islas, penínsulas y fiordos, que parece interminable. Es el camino de los estrechos canales navegables rodeados de bosques y cordilleras.

Este es Chiloé, con su Isla Grande y sus cuarenta satélites, Aysén, glaciares, nieve y vegetación, ríos, que atraviesan la cordillera patagónica, ganadería de ovinos y bovinos, yacimientos de plomo, zinc y cobre en la ribera del lago General Carrera.

Punta Arenas, es una ciudad petroquímica, textil, conservera, financiera y comercial. La Reforma Agraria ha liberado a Magallanes de los enormes latifundios. Es la única región de Chile que produce hidrocarburos con 2.100.000 m³. al año con la explotación de la Empresa Nacional de Petróleo.

Así estamos llegando al fin de un país que termina y no termina con la inmensidad de la Antártida Chilena, comprendida entre los meridianos 53° y 90° y el Polo Sur. Desde 1946 hay allí bases permanentes con dotación militar y civil.

PRESENCIA DEL HOMBRE PREHISTORICO

Hace unos 40 mil años el hombre pisó tierra americana. Era un cazador asiático, que a la siga de su presa atravesó el Estrecho de Behring. Aquí encontró su destino. En este pabellón Vivencia se pueden apreciar sus huellas y sus huesos.

Pero a Chile los primeros pobladores tardaron más. Llegaron hace 11 mil años. Vivían de la Caza del mastodonte y del milodón y de otros animales. Completaban su dieta con frutos silvestres, todo lo cual compartían en pequeños grupos comunitarios.

La caza del guanaco era la base de su elemental economía. Le proporcionaba la carne y la piel para el vestido y la vivienda. Eran nómades, pero cuando comenzaron a domesticar los recursos naturales se hicieron sedentarios. Otros eran pescadores.

EL COBRE

Hace tres mil años que se conoce el cobre en Chile que, como ahora, fue puesto al servicio de toda la comunidad porque AHORA ES CHILENO.

Todo esto es una parte de nuestro pasado precolombino y comienza una larga historia. Somos hijos del mestizaje entre culturas e individuos aborígenes y europeos. Fue el encuentro que dio origen a la nación chilena.

Variedad de paisajes — excepcionalmente bellos, posee nuestro país. Este es el volcán Osorno, en la cordillera de los Andes, uno de los más majestuosos de la zona sur del país.



EL HOMBRE CONTEMPORANEO

Consejería Nacional de Desarrollo Social.

Superar la sociedad de clases es la premisa, y para ello hay organismos y leyes, como la ley N° 16.880 de Unidades Vecinales, que trabajan intensamente. Para eso combaten lacras sociales como la delincuencia, drogas, alcoholismo. También luchan por erradicar la prostitución, vagancia infantil, enfermedades sociales y mentales.

La Consejería de Desarrollo Social se propone también el reacondicionamiento institucional, que permitirá activar y elevar la conciencia social de los trabajadores y organizar su comunidad, crear organismos de participación y control del Estado y de las responsabilidades de Gobierno.

Por todo eso propicia. El Cambio Cultural, el Fomento de las Organizaciones, El Equipamiento Social, El Mejoramiento de las Condiciones de Vida, Balnearios Populares, Fomento de Organizaciones, Actividades de Promoción y Aseorías, Actividades de Capacitación, Equipamiento Social.

DEFENSA CIVIL DE CHILE

En este mismo Pabellón está representada la Defensa Civil de Chile. Es una corporación de Derecho Público, creada por la Ley N° 8059. Es apolítica y está formada por quienes desean auxiliar a sus semejantes sin recompensa alguna. Actúa bajo la dirección de las Fuerzas Armadas o de Carabineros y está preparada para estar presente, en forma activa y beneficiosa, donde sobrevengan conflictos armados, fenómenos sísmicos, incendios, inundaciones, ruinas y epidemias.

Más allá de los momentos de peligro, estos chilenos de casco blanco, hombres y mujeres de todas las edades, cumplen con una misión especial a través de una Red de Solidaridad humana, tendida desde Arica a Magallanes en Banda de Radioaficionados. También se han especializado en servicios de salvataje marítimo o terrestre, enlace con las comunidades apartadas mediante radiotelefonía, primeros auxilios hospitalarios.

SEGURIDAD SOCIAL

La finalidad de la Seguridad Social es la redistribución de ingresos en favor de los sectores más desamparados. Toda otra alternativa, crea situaciones discriminatorias.

Hasta comienzos de este año un millón de trabajadores independientes carecían de previsión, lo que equivale al 30% de la población económicamente activa. Pero el 11 de enero de 1972 el Presidente de la República, doctor Salvador Allende, promulgó la Ley N°



En Chile existe verdadera alegría de vivir. Los adultos saben que bajo una cuidadosa planificación, participación y por consiguiente producción, sus hijos tendrán un futuro mejor. Aquí, dos pequeños hombres del mañana hacen un alto en su juego de fútbol, para cargar con arena un camión de plástico. Eso simboliza el deseo del chileno: hacer que estén presentes que están transformación quieren mirar a sus padres.

17.592, que creó la Caja de Previsión, que ha favorecido ya a 70 mil de esos trabajadores. Se trata de la Caja de Comerciantes, que abrirá sus puertas próximamente a los pescadores, artesanales, los pequeños mineros, pirquineros, empresarios de locomoción colectiva, religiosos; la divisa es:

La inseguridad de un solo ciudadano es una prueba de desequilibrio social.

Sobre Salud Pública, el Gobierno asumió una tarea revolucionaria esencial: otorgar una atención médica igualitaria, integral, gratuita y oportuna y de la mejor calidad técnica posible a través de un Servicio Único de Salud.

SERVICIO UNICO DE SALUD

El Servicio debe ser desburocratizado mediante la participación de sus trabajadores, y de la población en general. En octubre de 1971, el Director del SNS y el presidente de la CUT, firmaron un convenio en el que ambas entidades abordaron conjunta, racional y científicamente la prevención de los accidentes del trabajo y las enfermedades profesionales.

Para ir cambiando la fisonomía del Servicio, desburocratizándolo y descentralizándolo fueron creadas 518 nuevas vacantes en la Facultad de Medicina de la Universidad de Chile. Asimismo, 300 trabajadores, luego de sus diarias labores en hospitales o centros médicos, reciben conocimientos en carreras vespertinas. También el SNS ofreció un total de 2.201 cargos, incluyendo 354 paramédicos.

Por otra parte, el Gobierno y la Unidad Popular, han puesto en marcha la democratización del SNS y la Medicina Preventiva, como fundamentales en los consultorios periféricos. Este año se transformará en el Año del Consultorio Periférico.

MADRE Y NIÑO

El niño es el único privilegiado del actual régimen. Esta afirmación la hizo el Presidente de la República, doctor Salvador Allende, cuando era candidato, y como Mandatario la ha confirmado con

los hechos. Basta sólo señalar la atención preferente que se le otorga a los pequeños en el terreno de la salud como asimismo a la madre.

El año pasado el Gobierno invirtió 460.000.000 de escudos para cuadruplicar la entrega de leche del año precedente: FUE UNA OBRA BASADA EN EL ESFUERZO DE LOS CHILENOS SIN CONVENIOS DE AYUDA NI DADIVAS DE NINGUNA ESPECIE.

El medio litro de leche salvó de la muerte a 573 niños en los primeros tres meses de 1971. "El Tren de la Salud", ha llevado también atención médica a poblaciones del sur de nuestro país, que jamás la habían recibido.

El SNS tiene bajo control el sarampión y la poliomielitis, enfermedades que antes eran flagelos de los niños de Chile.

Por su parte, en el año 1971 la Sociedad Constructora de Establecimientos Hospitalarios entregó al SNS 17 centros asistenciales, 51.478 metros cuadrados edificados y 1.110 camas.

REDUCCION DE LA MORTALIDAD

La nueva política de salud implantada por el Gobierno de la Unidad Popular ha dado como resultado la reducción del índice de la mortalidad infantil de manera que Chile es ahora el país que más se aproxima a las metas fijadas sobre este rubro, por la Conferencia Interamericana de Punta del Este.

También el Gobierno se ha preocupado del problema del alcoholismo creando una Comisión Nacional para combatir la enfermedad, que preocupa a los más destacados especialistas, porque afecta, en mayor o menor grado, a todos los países del mundo. En Chile hay 300 mil alcohólicos irreversibles y un millón de bebedores excesivos.

IMPORTANCIA AL PESCADO

Consciente de una buena alimentación de los chilenos y que la carne de pescado es tan alimenticia como la carne de vacuno, la Administración actual ha impulsado una campaña masiva para destacar la importancia del consumo del

mientos de salitre en Antofagasta (Salar del Carmen).

POLITICA SALITERA DE BALMACEDA

Los chilenos avanzados del siglo XIX resumieron así su ideal con respecto a nuestra riqueza salitrera:

"El Estado único elaborador, único transportador y único vendedor del Salitre".

"Hoy —escribían— no sólo se conquista a los pueblos por las armas sino también por la absorción legal de sus riquezas".

Un caballero inglés del siglo pasado, llamado luego el Rey del Salitre, se tragó la provincia de Tarapacá adquiriendo sus campos de nitratos, con dinero chileno.

Llegó a este país con una mano por delante y empujando con la otra diez libras esterlinas.

El precio de una de las fortunas más grandes de su época.

Así habló Balmaceda en su discurso de Iquique (8 de marzo de 1889).

"El Estado habrá de conservar siempre la propiedad salitrera suficiente para resguardar con su influencia la producción y su venta y frustrar en toda eventualidad la dictadura industrial de Tarapacá".

Desde 1927 fue aplicado el sistema de elaboración Guggenheim para procesar caliches con una ley mínima de 4% de nitrato de sodio. En 1951 se puso en práctica el proceso de evaporación solar que permite extraer salitre del caliche sin desperdicio de otras sales y elementos útiles.

1970: LA POLITICA SALITERA DEL GOBIERNO SIGNIFICA QUE EL GRUPO GUGGENHEIM SE VA DE CHILE INDEMNIZADO DE LOS COMPROMISOS CONTRAIDOS POR OTROS GOBIERNOS, Y QUE MAS DE 12.000 TRABAJADORES SE INCORPORAN A LAS TAREAS DEL SALITRE, EN UN PAPEL PROTAGONICO.

CUERO Y CALZADO

El cuero es un descubrimiento anterior al fuego, que los conquistadores trajeron a Chile.

La primera industria chilena data de 1841, y de 1843 la primera fábrica de calzados de Valdivia: Zapatos valdivianos, los más antiguos de Chile.

1880. Chile se calza por sí sólo. Es dueño de 800 fábricas de cuero y calzado.

Entre un siglo y otro, zapatos contra zapatos. Las técnicas y maquinarias modernas de 1900 nos permitieron competir con medio mundo.

Y vean a dónde hemos llegado. Para coordinar y organizar el sector, la CORFO creó el Comité de Cuero y Calzado.

La acción planificada del Comité aumenta la producción y la calidad.

El zapato popular: derecho social mínimo de todos los chilenos.

EXPORTAREMOS CALZADO, otra de

nuestras metas básicas. El Comité capacita y planifica en este sentido.

Entre los productos de marroquinería y talabartería se destacan las carteras fabricadas en Chile, productos de una técnica desarrollada.

El Comité ha instalado criaderos en los lugares del país que mejor se prestan a las distintas especies de animales pelíferos:

El Comité Industrias de Cuero y Calzado de la CORFO se preocupa del abastecimiento de materias primas al sector, controlando cualquier factor de desabastecimiento.

El Mercado Internacional puede tener cualquier problema (mayor demanda de cuero y disminución de la oferta). Igual, los chilenos hemos incrementado la producción en un 19% en 1971.

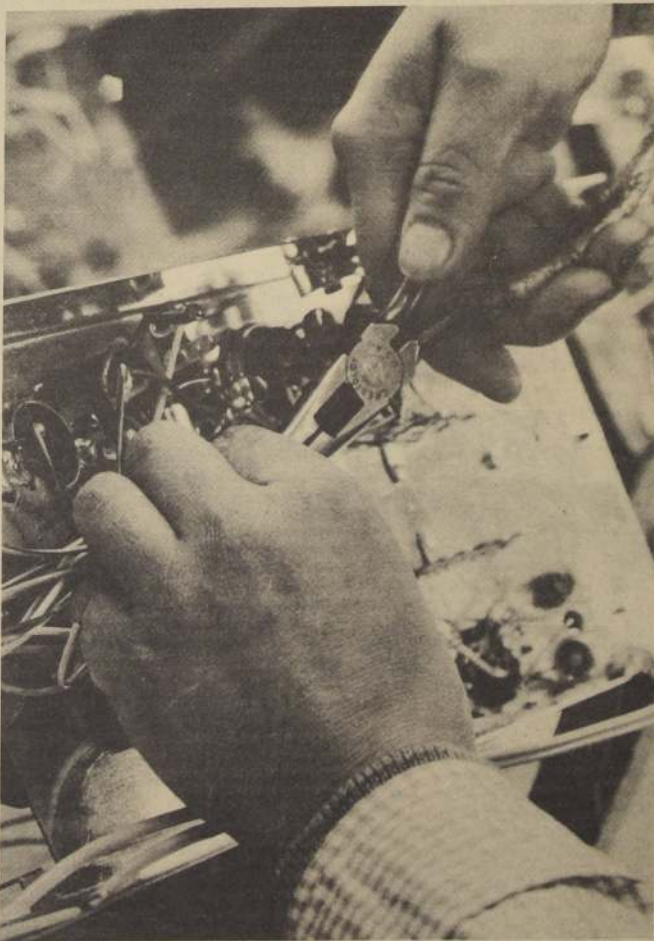

Chinchillas en Iquique; karakules en Iquique y Coquimbo; visones, zorros plateados y coipos en la zona austral; rata almizclera en Punta Arenas; todos esperan entregarle a Chile sus pieles finas para la exportación.

29.000.000 de pares de zapatos y de cuero —obra de 900 fábricas chilenas— pueden calzar al país entero varias veces al año. Hay 1.000 tiendas para el caso.

El 10% del sector manufacturero —42.000 personas— trabaja para calzar a Chile.

Manos expertas de chilenos construyen artículos electrónicos de calidad reconocida. En esa industria, como en las de otras áreas, los trabajadores participan en la dirección de las empresas, lo que ha redundado en una mayor producción, economizando divisas al país.

El Comité fomenta la importación de productos de consumo popular y estudia las posibilidades de un mercado de exportación. Ha proyectado una fábrica de cuero sintético y piensa aprovechar la corteza de pino (subproducto de los aserraderos) para extraer en cada tanino que importamos.

"EL PUEBLO NECESITA ABRIGAR SUS FAMILIAS EN CASAS DECENTES CON UN MINIMO DE FACILIDADES HIGIENICAS..." (Salvador Allende).

CONSTRUIREMOS UN MAYOR NUMERO DE CASAS, MEJORES Y MAS BARATAS.

CONSTRUIR ES UN MANDATO DEL GOBIERNO POPULAR Y UN LLAMADO DE CIMEC A LA PARTICIPACION.

Estas son las Empresas que pertenecen ya al área social y mixta:

Cemento Melón y Cemento Polpaico, Dinacen (Distribuidora) y Vibrocret, (Hormigón liviano) Requisadas, Volcán, Yeso Cartón, Lota Green, Ladrillos refractarios, Fanaloza, Artefactos azulejos, Gildemeister, Distribuidora, Canteras Lonco, Cantera, Inapreco.

El Estado garantiza la asistencia financiera y técnica a las pequeñas y medianas empresas privadas que cumplan bien su papel en la economía chilena.

FIEMC (Federación Industrial de Edificación Maderera y Materiales de Construcción).

¿Qué harían las máquinas sin los trabajadores?

O éstos participan o no hay Gobierno Popular. Producción + Participación = Unidad Popular.

La Batalla de la Producción se gana construyendo

ENERGIA

Superemos el subdesarrollo con energía.

Mediante la política de concentración de las Empresas del sector, a través de la CORFO.

El Comité para la Coordinación y el Desarrollo de la Energía, de la CORFO, adopta la política del actual Gobierno: Utilizar todos los recursos energéticos del país.

El Estado Chileno, a través de la ENAP, filial de la CORFO, explota, refina y vende los productos y subproductos del petróleo.

1971. La producción de crudo nacional en Magallanes llegó a dos millones de metros cúbicos. Se importaron 3.675.000 m³. de crudo para el consumo interno.

Las refinerías de Concepción y Concón procesaron más de 5.720.000 m³, incremento de un 30% con respecto a 1970.

Los proyectos de ENAP en Magallanes, Concepción y Concón mejorarán y aumentarán la producción. Se trata, asimismo, de utilizar el gas natural para abastecer a los grandes centros mineros del Norte del país y a los complejos

AVANCEMOS

PABELLON A

industriales de la zona central. Así economizaremos divisas.

(Electricidad)

EL SERVICIO ELECTRICO A TODOS LOS SECTORES-DE LA POBLACION URBANA.

Un millón de chilenos se beneficiarán con el Plan de Electrificación Popular.

Con la estatización de la Compañía Carbonífera Lota-Schwager, el Estado concentra en el área social el 96% de la actividad carbonífera nacional. La producción del carbón en 1971 superó en un 16% a la de 1970, con 1 millón 5.000 toneladas.

Las Empresas del carbón invertirán 95 millones y US\$ 3,5 millones para cumplir con las necesidades de la producción y los planes de desarrollo para 1972.

La Empresa Nacional del Carbón, ENACAR, aumentará la producción de coque siderúrgico, cemento y generación termoeléctrica en un millón de toneladas en el próximo período.

La economía de divisas aumentará así, después de 1976, a una cifra cercana a los US\$ 15 millones.

La Empresa Nacional de Distribución de Combustibles, ENADI, creada en 1971, facilitará y racionalizará la distribución de combustibles a la industria y a la población.

COMITE GEOTERMICO EL TATIO

El Petróleo y el carbón no se renuevan como la energía hidráulica y geotérmica. Esta última se origina en el calor interno de la tierra y se manifiesta como fumarolas, pulseras y fuentes termales. Del vapor geotérmico se obtiene la electricidad que mueve turbogeneradoras, como en las plantas hidroeléctricas. Sólo que la caldera y el combustible los proporciona la naturaleza. Así ocurre en Antofagasta, donde se encuentran los sistemas geotérmicos más promisorios.

PLASTICOS

Materias primas principales: PVC, Polietileno, Poliestireno, etc.

Tienen su uso en:

AGRICULTURA

Invernaderos.
Silos para pasto.
Mangas y cañerías para riego.
Cubierta para raíces frutales.

CONSTRUCCION

Pisos y baldosas.
Cañerías para agua fría.
Cañerías para desagües.
Tubos y forros para cables eléctricos.
Cajas de distribución.
Revestimientos murales.
Marcos para puertas y ventanas.
Zócalos y perfiles.
Aislación.

APLICACIONES DIVERSAS

Calzado, botas.
Láminas soportadas o no (asiento de automóviles, muebles).
Plásticos y partes para industria automotriz.
Carteras, cinturones, abrigos.
Discos fonográficos.
Envases para líquidos.
Botellas.
Mangueras para jardín.
Juguetes.
Forros.
Implementos para industria naviera de pesca.

AREA TEXTIL

La Industria textil proporciona empleo a casi 120.000 trabajadores y beneficia a 480 mil familias.

CORFO creó el Comité Textil y del

Vestuario para organizar las plantas de este sector que se integran al Área Social, de acuerdo con la política de desarrollo del actual Gobierno.

Desde los últimos siete meses se producen más artículos de consumo popular y aumenta su calidad gracias a la participación de los trabajadores en la dirección de las empresas.

Las fábricas que se han incorporado al área social, bajo la dirección del Comité Textil, son:

Paños Bellavista Tomé.
Lanera Austral.
Paños Fiat Tomé.
Paño Oveja Tomé S.A.
Ex Yaurur S.A.
Rayonhil Industria Nacional de Rayón S.A.
Tejidos Caupolicán S.A.
Ex Manufacturas Sumar S.A.
Rayon Said Industrias Químicas S.A.
Ex Algodones Hirmas S.A.
Fábrica.
Banvarte S.A.
Textil Progreso S.A.
Textil Viña.
Ex Comandari S.A.
Empresa Mixta Fca. Chilena de Sederías "Sedamar" S.A.

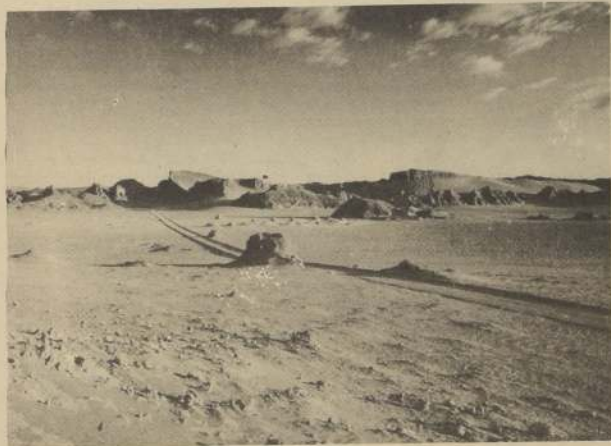

No se trata de una fotografía tomada por astronautas durante sus caminatas lunares. Es el impresionante desierto de Atacama, reconocido como el más árido del mundo. Cruzado, en parte, por la carretera Panamericana, que fue construida bajo el sol inclemente en esa región por esforzados trabajadores, es una experiencia inolvidable.

"VIVENCIA DE CHILE"

LA SINGULAR GEOGRAFIA CHILENA

La interminable variedad de relieves, climas y vegetación que pueblan la larga y angosta superficie de Chile, lo ubican como un caso único en el mundo. Parece que aquí se hubieran concentrado las más salientes características de todos los otros países del orbe. Los desiertos del norte traen al recuerdo el inmenso desierto de Sahara o el Kalahari, en el centro se reflejan ciertas regiones del Mediterráneo, fáciles de evocar como Sicilia, Argelia, Provenza o la Costa del Sol, y en el sur a través de los múltiples y frondosos bosques, se piensa en la cercanía glacial y húmeda de Escandinavia o Canadá.

La larga faja de tierra mide unos 4.200 kilómetros, sin incluir los hielos permanentes de la Antártida, que forman parte de nuestro territorio. Es angosta hasta la exageración pues su ancho medio no pasa de los 190 kilómetros.

DOS PARTES

La superficie del territorio es de 1.992.000 Kms 2, y está dividida en dos partes, Chile Metropolitano, con una superficie de 742.000 Kms 2 incluye algunas islas como Pascua, Sala y Gómez, San Ambrosio, San Félix y el Archipiélago de Juan Fernández. De una mayor extensión 1.250.000 Km 2, este cuerpo repartido se completa con el Chile Antártico.

Si se le pudiera dar un corte transversal a esta extraña geografía se podría

observar con claridad cuatro fajas de relieve, Cordillera de los Andes, Depresión Central, Cordillera de la Costa y planicies costeras.

La vida chilena se concentra preferentemente en la Depresión Central, pero ella es sólo la quinta parte del territorio, por excelencia montañoso.

NATURALEZA NO DEFINITIVA

Sin embargo, todo esto no es aún definitivo. Los terremotos y las furias volcánicas continúan modificando el paisaje chileno. Las sequías y las inundaciones también ponen su parte dramática. Por eso se puede decir que somos un pueblo de constructores, pero también de reconstructores.

El mar Pacífico, que baña las costas de todo el territorio, también caracteriza la geografía chilena. La Nación ha reclamado derechos hasta una distancia de 200 millas sobre el Océano igual como lo sustentan Perú y Ecuador y con la adhesión de gran número de países latinoamericanos.

Viajemos por las regiones chilenas. Cada una de ellas es un mundo a la medida de otros mundos. Chile es un verdadero hacinamiento de bellezas naturales y el chileno es tolerante, amable con el extranjero y elogioso de sus virtudes. Empecemos por la parte alta del mapa.

NORTE GRANDE

Tarapacá y Antofagasta tienen otro nombre en común, el Norte Grande. El territorio es literalmente el desierto más árido del mundo, pero está interrumpido

por numerosos y teraces oasis. Azapa, Lluta, Pica, Mamiña, San Pedro de Atacama.

Los nortinos colonizaron tierras titánicamente. Durante el auge del salitre se llevaron la peor parte del siglo XIX. Chile era un apéndice del capitalismo europeo y no fueron ni remotamente los dueños de las propiedades del pueblo como lo son ahora sus legítimos herederos en las salitreras, de Pedro de Valdivia, María Elena, Victoria y Alemania.

El Norte Grande, en las manos de Chile, es ya su propio soporte económico y proporciona un importante ingreso de divisas al país. La minería estatizada ofrece los mejores ejemplos con sus 350 mil toneladas de cobre refinadas localmente.

NORTE CHICO

Las provincias de Atacama y Coquimbo, de clima seco y luminoso, entre desierto y estepa, forjan el Norte Chico. Estrechos valles fértiles, de hermosas flores luchan contra la esterilidad los ríos Copiapó, Huasco, Elqui, Limari y Choapa y esporádicas lluvias.

Los "primores" nacen en esta tierra especialmente, como los tomates, ajíes, choclos, y también duraznos, chirimoya, papaya, lúcuma, uva de mesa y de pisco. La ganadería está representada por ovinos y caprinos. La minería está presente en todos los afanes como la plata, oro, cobre y hierro. Centenares de pequeños mineros saben para quien trabajan, para la Empresa Nacional de Minería, que es una institución estatal con sus plantas concentradoras de metal y fundición de Paipote.

CHILE CENTRAL

Con clima mediterráneo, con suaves estribaciones de la Cordillera de la Costa, al pie de las alturas rocosas de Los Andes, con trigales, viñedos, bosques, se extiende desde Aconcagua al Bío-Bío. Es el escenario donde la Reforma Agraria

se esfuerza por crear nuevas formas cooperativas en lugar del latifundio y de la pequeña propiedad.

El huaso es protagonista de Chile Central, apegado a la tierra, le gusta lucir sus mejores galas, en las Fiestas Patrias u otros acontecimientos, a pesar de su sobriedad permanente. Sus preferencias son andar "bien chatruido" en un caballo brioso y con buenos aperos.

Las actividades mineras se desarrollan en los establecimientos nacionalizados de Andina, Aconcagua, El Teniente, Las Calizas de La Calera y Polpaico, incorporadas al área social, son el Cemento de Chile.

Las ciudades no se han desarrollado mucho, debido al inmenso crecimiento de Santiago. Pero hay algunas importantes como Rancagua, Talca y Valparaíso.

REGION L T BIO-BIO

Esta región tiene su centro en la gran metrópolis de Concepción, e incluye, además, Ñuble, Arauco, Bío-Bío y Malleco.

El Itata y Bío-Bío son los ríos principales. La humedad hace crecer teraces, hermosos bosques de robles, que avanzan sobre los llanos dejando claros de praderas y vegetación arbustiva.

La producción es variada, trigo y otros cereales, viñas, remolacha, que se convierte en azúcar en Los Angeles y Chillán, enorme masa ganadera, el pino Insigne, que utilizan las industrias celulósas de El Laja, Nacimiento y Arauco.

El centro industrial de Concepción (500 mil habitantes) es fabuloso. Ahí están el Complejo Siderúrgico, Petroquímico y Portuario de Talcahuano, San Vicente, industrias en Tomé, Lirquén, y Penco, ciudades del carbón de Lota y Coronel.

REGION DE LOS LAGOS

Y llegamos a la Araucanía tachonada de lagos de ensueño. Decoran de manera impresionante el paisaje de Cautín, Valdivia, Osorno y Llanquihue, casi siempre rodeados de conos volcánicos nevados. Además de la belleza cristalina y multicolor-son azules, verdes, acerados o rojos cuando reproducen el crepúsculo-son fuentes de energía aprovechable y lugares de tráfico regional para innumerables turistas.

En esta zona hay impenetrables bosques con coligües, lianas, helechos junto con árboles añosos e inmensos, como el roble, el laurel, el coigüe.

La ganadería de bovinos es rica. Además hay que mencionar, entre la producción regional, el trigo, avena, raps, remolacha y papas.

Las explotaciones forestales son en general destructivas y anticuadas con la excepción, por ejemplo, del complejo estatal de Neltume-Panguipulli.

Ciudades como Temuco, Valdivia, Osorno y Puerto Montt son centros comerciales y administrativos de gran población, en constante crecimiento.

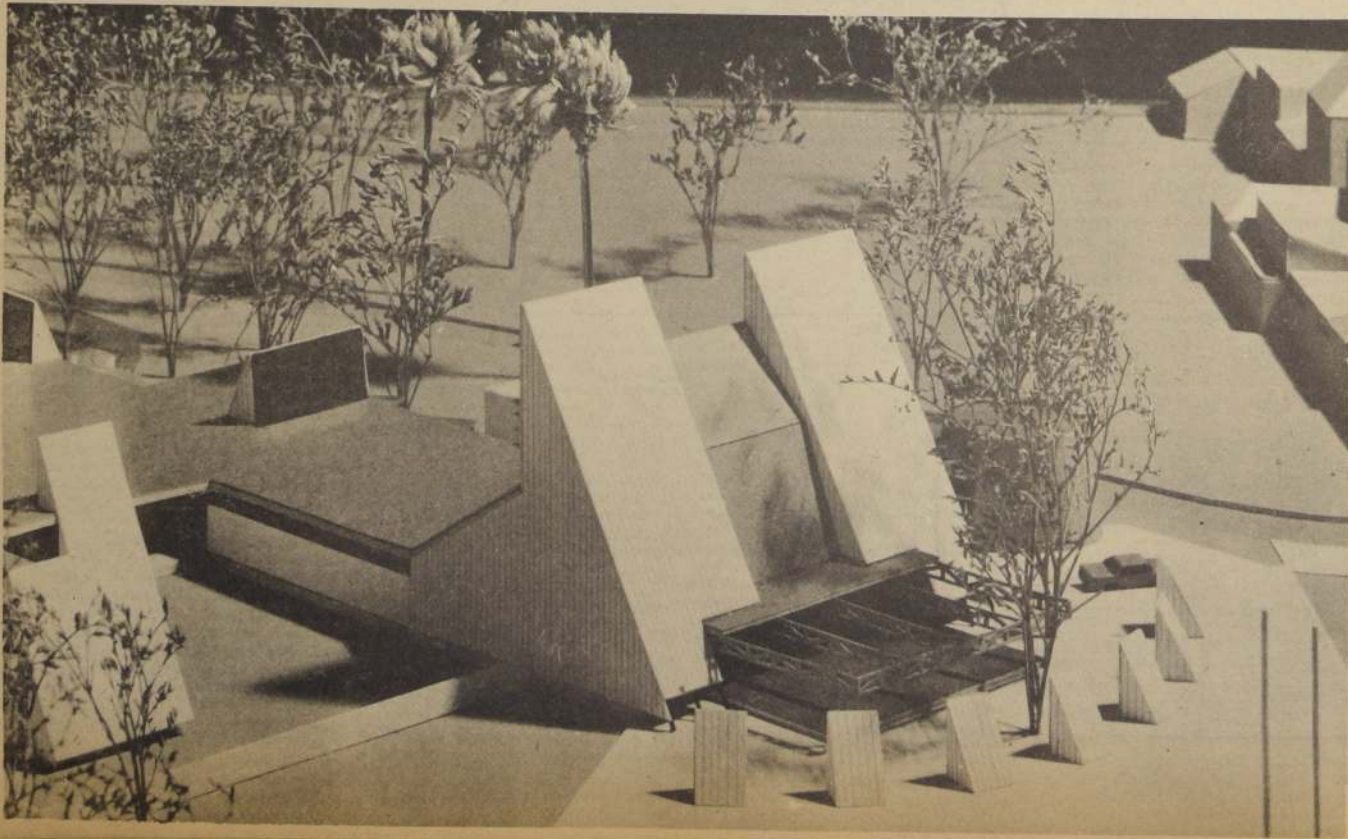

CHILEXPO-72

PABELLON D

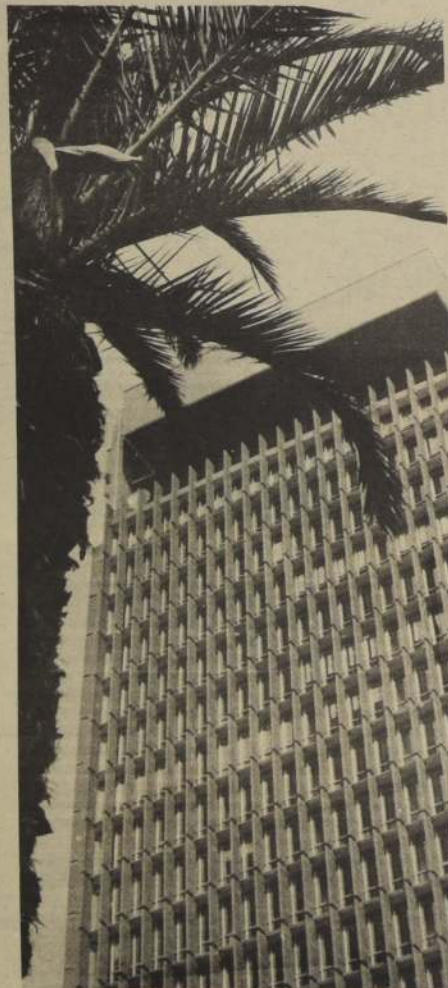

PLANIFICACION, PARTICIPACION y PRODUCCION es la clave más genuina y sintética de lo que es este gran conglomerado llamado Corporación de Fomento de la Producción Chile, que estimula, a todo nivel, el progreso de nuestro país y otorga fundamentalmente servicios a la comunidad.

CORFO planifica su acción, con minuciosidad de técnicos; con realismo que otorga la experiencia; con imaginación del que ve proyectarse las obras, con la audacia del que sabe que pisa terreno firme.

CORFO es como una inmensa pirámide, con una amplia base que la proporciona la participación de todos los trabajadores en sus respectivas responsabilidades, pero cuya voz llega con la misma fuerza y validez a la hora de las determinaciones. En este organismo se aplica el pensamiento del actual régimen, en el sentido de que éste es el GOBIERNO DE LOS TRABAJADORES.

CORFO sabe que con una conveniente aplicación de PLANIFICACION y PARTICIPACION en la forma indicada, es la mejor garantía de la PRODUCCION, que es el resultado que se espera de una labor, incluso desde antes en que se empiece a planificar. Es el punto final de una secuencia que CORFO, como su sigla lo indica, tiene la responsabilidad de asegurar.

Todo este planteamiento teórico adquiere una demostración real, objetiva y concreta en "CHILEXPO - 72".

El suplemento que tiene Ud. en sus manos, es el resumen interpretativo de la exposición misma a la que se ingresa por un mapa en relieve de 50 metros, con todos los accidentes geográficos de nuestro país, y que es algo así como si CHILE ABRIERA LA PUERTA para invitarlo a conocer lo que hay en él.

El imponente edificio donde sesionan los delegados de 141 países del mundo. Edificio de la UNCIAD III. Coloso de cemento, acero y cristal que fue levantado en tiempo récord en la Alameda Bernardo O'Higgins, demostrando la responsabilidad y capacidad de trabajo de nuestros profesionales, técnicos y obreros. Esa construcción, admirada por todos, será uno de los recuerdos imborrables de la Conferencia sobre Comercio y Desarrollo. Otro, es el bello recinto donde se encuentra "Chilexpo 72", ubicado en la Quinta Normal, y que mostrará a quienes llegaron desde los más lejanos países del globo, quiénes somos, qué pensamos, cuáles son las riquezas y bellezas que posee este país y el propósito de un pueblo por hacerlo más grande día a día, mediante la PLANIFICACION, PARTICIPACION y PRODUCCION.

UNA REALIZACION MAS DE CORFO: CHILEXPO - 72



PRESIDENTE DE LA REPUBLICA, Dr. Salvador Allende inaugura CHILEXPO-72



MINISTRO DE ECONOMIA, Pedro Vuscovic como tal preside la CORFO.



VICEPRESIDENTE DE CORFO Kurt Dreckmann Lefont



FISCAL DE CORFO, José Rodríguez Elizondo



GERENTE GENERAL DE CORFO Darío Pavez Basso



SECRETARIO GENERAL DE CORFO Roberto Ceballos Cornejo

Circuito electrónico que se exhibe en "Chilexpo 72". El demuestra el alto grado tecnológico de quienes han abrazado esa especialidad.

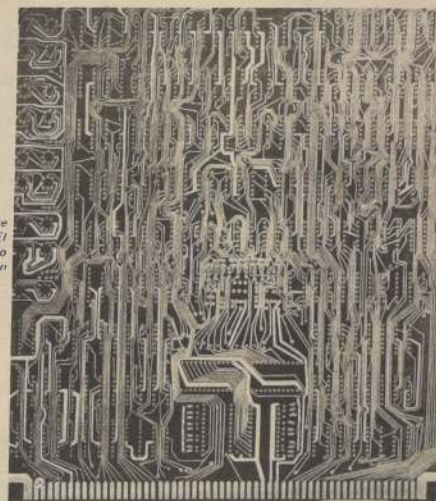

La revolución científico-tecnológica, que vive el mundo en impresionante plenitud, es capaz de cambiar la vida y transformar la historia. El dominio de la naturaleza abisma. A la conquista de nuevas formas de energía el hombre acorta la distancia entre la imaginación y la materia, entre lo real y lo que aparece como imposible. No hace muchos años o que todavía está fuera de nuestro alcance. Ahí están, para demostrarlo, la Cibernética y la Automación, la Investigación Operativa, el dominio del Espacio ilimitado.

Chile, sin embargo, no está a la altura del mundo. Permanece en la retaguardia de esa revolución científico-tecnológica por falta de recursos y porque hay problemas más inmediatos que resolver con perentoriedad. Primero había que desarrollar la industria antes de la tecnología.

La explotación del cobre, el hierro y otros minerales por consorcios extranjeros introdujeron a Chile una tecnología, que hacía tabla rasa de nuestros problemas. Ella ahorrraba mano de obra a pesar de la gran cesantía. La biología y la medicina dieron un paso al frente. En los restantes campos científicos se hizo esfuerzos aislados. Investigadores formados en el extranjero efectuaron labor que, por su formación foránea, disociaron su trabajo de la realidad nacional.

Con el Frente Popular, el año 1938, se inició la dirección nacional de nuestra producción económica, naciendo así CORFO, ENAP, ENDESA, etc.

El obstáculo principal en nuestra revolución científica y técnica ha consistido hasta ahora en la vinculación de las industrias chilenas con las empresas multinacionales.

La ciencia nacional, desligada de la producción (la teoría de la práctica) se enclaustró en las Universidades. Cuando la ciencia se divorcia de la producción, abandona la tecnología convirtiéndose en una simple discusión de principios. Al importar la tecnología empujamos a los investigadores chilenos a la emigración voluntaria. Las disciplinas científicas que progresan en Chile son las que se relacionan con el medio geográfico nacional favorable a la astronomía, ciencias de la tierra, oceanografía, etc.

Con escasos recursos Chile ha logrado éxitos internacionales: trasplantes de órganos como corazones y riñones. Asimismo se está al más alto nivel en materias científicas médicas con órganos artificiales, marcapasos. Se utilizan calculadores electrónicos y radiación de alimentos. También se han hecho descubrimientos importantes en física atómica, astronomía, biología molecular y otros.

Hay que planificar los estudios de postgrado para aumentar el número de científicos y que la investigación científica y tecnológica sea la solución de los problemas nacionales: sismos, sequías, derretimientos de glaciales, erosión, etc. Hay que explotar los recursos naturales y desarrollar la producción, vivienda, transporte, nutrición, etc. En la perspectiva trabajan con éxito INTEC, IFOR, IREN y la Comisión Chilena de Energía Nuclear. Es preciso integrar instituciones y recursos en un solo sistema, para el desarrollo orgánico y completo de la ciencia y la tecnología nacional. El ingenio chileno es capaz de notables invenciones tecnológicas como las que ha hecho en la industria textil.

Cambiar las condiciones socio-económicas del subdesarrollo; potenciar

EDUCACION CULTURA CIENCIA Y TECNOLOGIA

la ciencia y la tecnología; estos cambios convergen en uno solo, el que lleva a la construcción de un Chile nuevo.

La superación insoslayable del divorcio de la actividad científico-tecnológica y la tarea de la producción, obliga a crear un organismo en el rubro de ciencia y tecnología, dándole un lugar de preferencia en el sistema nacional de planificación.

Es necesario establecer vínculos orgánicos entre el Gobierno y los investigadores.

CONICYT organizará el próximo mes un Congreso de la Comunidad chilena. Allí se determinará el modo de enfrentar los apremios nacionales, encuadrados en las áreas prioritarias definidas por la Oficina de Planificación Nacional.

CULTURA Y EDUCACIÓN

"CHILEXPO 72" en su tramo final incluye la producción cultural o espiritual de nuestro país, que se articula, en el pabellón D, con todos los niveles de la Educación, desde la preescolar hasta la universitaria, abarcando a la ciencia y a la tecnología.

De acuerdo con el carácter cíclico de la muestra se reencuentra en una vivencia de Chile ligada esta vez a los distintos campos de la producción superestructural, en el entendido de que existe una interrelación de todos ellos con la historia social y política del país. El hombre-productor y producto de su cultura material y espiritual es un sujeto histórico, dinámico, en desarrollo.

Los elementos de esta cultura global, son presentados aquí gráfica y plásticamente, también por sus connotaciones políticas e ideológicas. Los distintos espacios de este pabellón se inician con un collage de los momentos relevantes de nuestra historia cultural.

La cultura y educación juegan preponderante papel en esta etapa de transformaciones. La ciencia abandona su purismo, volcándose en las soluciones tecnológicas aplicables a la realidad nacional. La literatura, historia, periodismo, tienden desde sus inicios a aprehender esa realidad de manera específica, así como la arquitectura, el urbanismo, las artes plásticas, el teatro, el ballet, etc.



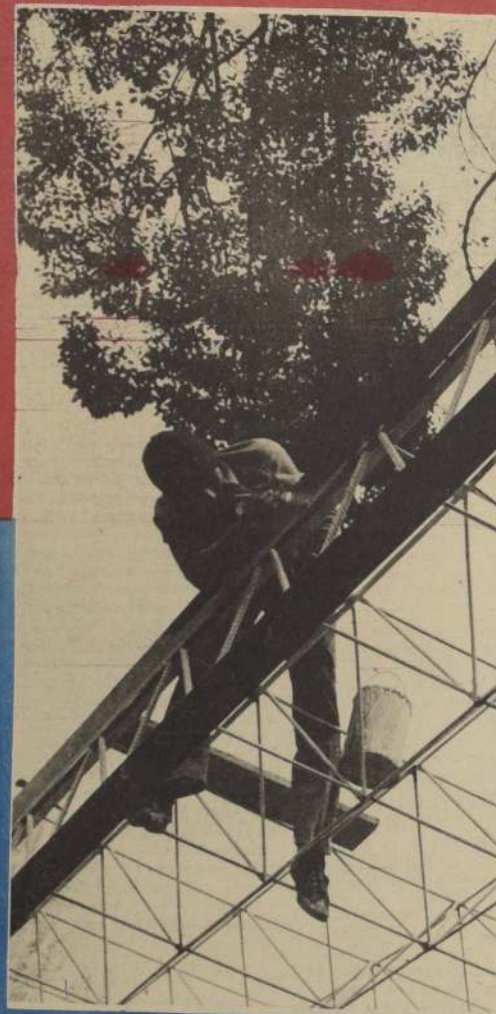

La activa participación del trabajador hizo posible "Chilexpo 72"

EDICIÓN PREPARADA POR LA CORPORACIÓN
DE FOMENTO DE LA PRODUCCIÓN
—(SECRETARÍA GENERAL)—
COMITÉ TÉCNICO DE FERIAS Y EXPOSICIONES

Textos de Roberto Álvarez Miravalles. Colaboración de Orosmei Valenzuela Burgos basados en recopilaciones de Enrique Lihn. Fotografías: Jaime Amonátegui, Luis Astudillo, René Combeau, Jorge Castillo, Luis Ladrón de Guevara y Bob Borowicz. Diagramación: Héctor Rogers Rojas. Impresión: Talleres "La Nación"

REFLEXION

Al término de este vistazo por CHILEXPO - 72, que es como haber recorrido, en pocas horas, más de 4.200 kilómetros de longitud y todavía a pie, creemos que nuestras palabras preliminares cobran validez. Aquí se pudo apreciar que deben ir unidas la Planificación, la Participación y la Producción, que, como decíamos, es la clave más genuina y sintética de lo que este gran conglomerado llamado CORFO, que estimula, a todos los niveles, el progreso de nuestro país y otorga fundamentales servicios a la comunidad. Ojalá le haya agradado esta muestra, porque CORFO la planificó minuciosamente, porque en ella Participaron con entusiasmo profesionales técnicos y trabajadores y porque el Producto que CORFO desea obtener es fomentar en usted su patriotismo, su cariño por Chile, por sus instituciones, por su gente, por sus bellezas, por sus industrias y por lo que se está haciendo minuto a minuto.



CHILEXPO
72

