SUPLEMENTO DOMINICAL

DOMINGO 15 DE JUNIO DE 1952
SANTIAGO DE CHILE

LA NACION

EDICION EN 3 SECCIONES
Precio: $ 4.-

MANOS MUERTAS

POR

MIRIAM ALLEN FORD

Ilustró ZAYDE

CUENTO POLICIAL

SEÑORITA Hendricks: regresaré el jueves por la tarde. Sólo serán tres días de ausencia, durante los cuales no espero cambio alguno. Usted sabe lo que tiene que hacer; pero si ocurriera algo inesperado, llame al doctor Roberts, quien tiene todos los antecedentes del caso. Créame que si no se tratara de mi hija única, no me ausentaría. Lamento dejar a Marsden; pero mi hija no volverá a casarse otra vez; cuando menos así lo creo. Si no estuviera presente en su matrimonio no me lo perdonaría...!

El doctor Staples se volvió luego hacia su paciente:

—¡Hasta luego, mi viejo amigo! Lo dejo en manos de la señorita Hendricks hasta el jueves próximo. ¿No le alegra de saber que en tres largos días no va a verme?

El médico se puso los guantes y recogió su sombrero de la mesa que estaba al lado de la cama. El paciente movió la cabeza afirmativamente, e intentó sonreír. La enfermera sonrió también, mirando hacia el suelo, pues tenía miedo de que el doctor Staples viera a comprender la gran alegría que le proporcionaba el solo pensar que se quedaría sola.

—¡Hasta la vista! — dijo el doctor al salir del salón, cerrando la puerta tras sí.

* * *

PERO si aquello parecía increíble! Cora Hendricks se puso a temblar de gusto. Eran muchas las ocasiones en que se había puesto a maquinar, planear la forma de quedarse sola, pero en vano. Y así, de pronto, el doctor Staples se ausentaba para no volver en tres días.

¡Ese era su día de suerte! Eran apenas las tres de la tarde. A las cuatro le daría su medicina. A las cinco terminaría con todo, y a las seis partiría el tren. Para cuando volviera el doctor Staples, ya estaría donde no la podría encontrar.

Pero sería conveniente desaparecer ¿No convendría más llamar al doctor Roberts? Roberts, en todo caso si no decidía asumir la responsabilidad, se pondría en comunicación con su colega. Sucediera en una forma o en la otra, ella, Cora Hendricks, se marcharía para empezar a vivir de nuevo.

Cora se sentó junto a la cama de Marsden, al otro lado de la mesa, y corrió la vista por el saloncito. Escondida tras la fotografía de la extinta esposa del enfermo, se hallaba la caja de fondos. Y la combinación la sabía, porque se la había enseñado el propio Marsden cierta tarde en que quiso examinar sus pólizas para mostrárselas al médico, pues comprendía que le quedaban pocos días de vida.

Cierta noche, días después. Cora había abierto nuevamente la caja, descubriendo en ella una gran cantidad de dinero. No; no contó los billetes, pero allí estaban no menos de diez mil dólares. En esa ocasión pudo haberse posesionado de aquella fortuna, pero se detuvo por tres razones: primero, el escrúpulo profesional que no le permitió abandonar al paciente; segundo, tuvo miedo de que Marsden fuera a despertar y a echar mano del revólver que estaba en la gaveta de su velador; tercero, Cora comprendió que fácilmente sería descubierta y aprehendida desde luego.

* * *

PERO aquel dinero tenía ahora que ser suyo, por razones apremiantes y que no admitían dilación alguna. Cora ya se sentía vieja y, aparte de que sus ingresos eran cada vez menores, no tenía ahorrado un peso.

Además, no olvidaba a Terry, a quien había atendido como enfermera, cuando aún se sentía joven y tenía ideales y virtudes vigorosas. Es posible que si Cora Hendricks no hubiera conocido a Terry, jamás habría pensado en robar; pero tras de enamorarse de él, descubrió que el objeto de su pasión era un ladrón. Mas eso, ¿qué importaba? Terry era buen mozo, bien educado, y ella había quedado fascinada.

Poco a poco el hombre aquel había conquistado a Cora, pasando por sus ideales... y por sus virtudes. Si después de eso la señorita Hendricks se había portado honesta y escrupulosamente, no fué por principios, sino por conveniencia.

Luego supo que Terry había caído en las garras de la policía y que había sido sentenciado a diez años de prisión, y como resultó un preso ejemplar, de irreprochable conducta, dentro de tres meses quedaría en libertad... y entonces se casarían. Con dinero, Terry no volvería a delinquir. Rehacer la vida, bajo un nuevo nombre, no sería cosa difícil. De todo lo que harían al quedar libre, ambos habían hablado largamente en la sala de visitas de la prisión.

* * *

POR su parte, Marsden no necesitaba aquel dinero. Como no tenía hermanos ni parientes, muerta su mujer, no tendría a quién dejarle su fortuna, por lo que le animaba el propósito de obsequiársela a instituciones caritativas. Todo en Marsden acusaba al hombre excéntrico. El viejo vivía solo en un departamento y comía en restaurantes, viviendo sin servidumbre. A Cora y a la mujer que una vez a la semana hacía el aseo del departamento, les pagaba bien. Por excéntrico, al caer en cama no quiso que lo internasen en ningún hospital; y como el Dr. Staples era viejo amigo suyo, aprobó sus caprichos. Por excéntrico, también, en lugar de tener depositado su dinero en un banco, lo tenía en la caja de fondos de su casa. Y por excéntrico tenía en el velador un revólver que no hubiera podido empuñar, por falta de energías.

* * *

AL principio, Cora Hendricks sospechó que Marsden tenía la intención de suicidarse, para así poner fin a su incurable enfermedad.

—Me gusta —le había dicho— sentirme en contacto con el mundo activo. Cuando estaba bien de salud me pasaba los veranos en el Estado de Maine, de donde soy oriundo. Allá en Squanscutt soy hombre importante; aquí, en Nueva York, nunca pasé de ser uno de los muchos comerciantes prósperos. ¿Sabía usted, señorita Hendricks, que allá en mi pueblo soy subjefe de policía? ¡Y lo que me gustaba perseguir a los traficantes de alcohol en los tiempos prohibicionistas! Aquí tengo todo mi equipo policial, y a veces me quedo contemplándolo, porque representa el ideal de mis sueños.

Luego Marsden abrió la gaveta de su velador y le mostró a Cora su equipo, esto es, su escudo policial, las esposas, el revólver, etc.

La señorita Hendricks, escuchando al viejo, pensó en que, seguramente, se reían de él allá en Squanscutt, sin importar a nadie que Marsden fuera benefactor del pueblo. Marsden no era millonario, pero sus bonos representaban un caudal mayor de cien mil dólares, y el dinero en efectivo ascendía a una suma respetable. Lo que había en la caja fuerte del departamento para él no era más que dinero para el gasto diario; pero para ella era toda una fortuna.

Cora pensó que allí mismo, sin dificultades, podía empuñar el revólver del viejo y vaciárselo en el cuerpo, pero claro que no cometería semejante insensatez. Era mejor a la buena y el enfermo moriría de mera tristeza al ver que su médico lo abandonaba para no volver en tres días. Eso, precisamente, le insinuaría al doctor Roberts, cuando le hablase...

* * *

LA cosa ya la tenía preparada. Obrando bajo instrucciones de Terry la había conseguido y ya sólo era cuestión de diluirla en la medicina de las cuatro de la tarde. Marsden la tomaría sin darse cuenta de nada. Cora estaba segura de que nadie se preocuparía por hacer la autopsia del viejo, sabiendo que llevaba varias semanas en agonía. Ahora sólo faltaban ya diez minutos para las cuatro.

Allí, sentada frente al enfermo, la señorita Hendricks pasó revista, mentalmente, a todo lo que tenía que hacer. Primero tendría que lavar el vaso cuidadosamente; luego de vaciarlo; escondería luego el frasco en su bolsa para arrojarlo en alguna parte desde la ventanilla del tren; y, en seguida, abriría la caja de fondos, para tomar el dinero y volver a cerrarla, segura de que ni siquiera Staples tenía conocimiento de la fortuna que encerraba aquella caja. Lo de las huellas digitales no le preocupaba porque, estando presente el doctor Staples, la había abierto, siguiendo las instrucciones del paciente.

Diez mil dólares hacen mucho bulto, pero cabrían bien en su maletín.

Una vez muerto Marsden, se despediría del doctor Roberts y se iría a vivir a un hotel. Posiblemente, aceptaría ponerse al servicio de algún otro paciente, como enfermera. Y cuando llegase el momento, cuando Terry saliera en libertad, iría en su busca...

* * *

¿HASTA cuándo marcarían las cuatro las manecillas del reloj? Cora empezó a ponerse nerviosa de pura impaciencia, por lo que se levantó y se fué a la ventana, mirando hacia el edificio de enfrente. No, nadie podría verla desde allá, ni siquiera con la ayuda de catalejos. En todo caso sólo verían a una enfermera uniformada administrando la medicina a un paciente.

¡Por fin dieron las cuatro! Marsden abrió los ojos y buscó a la enfermera con la mirada.

—¡Es la hora de su medicina! — le dijo ella, afablemente, haciendo un esfuerzo por no traicionarse a sí misma.

—¿Cuál de ellas? — preguntó él débilmente, pues con facilidad perdía la noción del tiempo.

—¡La mezcla de dalera!

—¡Ah, sí!

Y mientras ella escanciaba agua en un vaso y dejaba caer en ella el contenido del cuentagotas, él le siguió con los ojos todos sus movimientos. Las medicinas no estaban en el velador; allí sólo estaban sus objetos personales y las flores que aquella mañana le llevara la mujer que hacía el aseo.

Cora le dió la espalda al enfermo para revolver el contenido del vaso, y fué en ese instante cuando sacó el frasco que llevaba en el bolsillo. Una vez que lo hubo vaciado se guardó el frasco. En el vaso sólo había un líquido incoloro e inodoro.

* * *

CORA se quedó sorprendida de de ver que conservaba la serenidad al ayudar al paciente a medio incorporarse, apoyándolo en la almohada. Marsden tomó el vaso con una mano y, poniéndolo en el velador, le dijo a la enfermera:

—Siéntese, ¡señorita Hendricks!

Cora se sentó cerca de la cama, temiendo que Marsden fuese a darse cuenta de que las piernas le estaban temblando.

En los labios del viejo se dibujó una leve sonrisa al mirar hacia el vaso y preguntarle quedamente:

—¿No irá a hacerme daño?

De pronto, Cora no pudo contestar, pues sintió que la sangre se le iba del corazón. Por fin, haciéndose de fuerzas, le respondió:

—¿Por qué habría de hacerle daño? Esa misma medicina la ha estado tomando tres veces diarias.

El hombre se veía verdaderamente en agonía. ¿No hubiera sido mejor esperar a que muriese naturalmente? Pero, ¿y si no moría en estos tres días? ¿Y si expiraba estando presente el doctor Staples?

—No me refiero —le dijo el enfermo— a la medicina acostumbrada, sino al contenido del frasco que tiene en la bolsa..

Muda, paralizada, Cora Hendricks se quedó mirando a Marsden.

—¿Lo hace por quedarse con el dinero de la caja de fondos...? ¿No es así? La he estado observando desde que descubrió la fortuna que hay allí. Yo pude haberle obsequiado todo ese dinero, para evitar que hiciera lo que está haciendo; pero la verdad es que ya estoy cansado de esta vida... y Staples no tendría el valor de acortarme la existencia. ¡Usted sí tiene valor! ¡Muchas gracias! ¡Me alegra que en la caja hubiera una suma suficientemente grande para tentarla!

Cora bajó los ojos.

—Lo que me inquieta —prosiguió Marsden— es pensar que otras gentes podrán, después, resultar perjudicadas. El dinero no dura eternamente, y temo que la tentación vuelva a dominarla...

Marsden trató de hacerse de todas sus energías, y consiguió incorporarse y agarrar el vaso antes de caer de golpe sobre la almohada.

EN la tarde del jueves, sonriendo al recordar la cara de felicidad que tenía su hija, el Dr. Staples llamó a la puerta, quedamente, procurando no despertar a su cliente. Volvió a llamar y, como nadie le contestara, frunciendo el entrecejo se buscó en los bolsillos la llave que Marsden le proporcionara el primer día que acudió a atenderlo. ¿Sería posible que la señorita Hendricks, enfermera ampliamente recomendada, hubiera sido capaz de abandonar al paciente, conociendo su gravedad?

Al llegar a la pieza del enfermo el doctor Staples se quedó lívido.

El cuarto estaba lleno de moscas. Marsden estaba tirado, oblicuamente, en la cama, con los ojos y con la boca abiertos; en el cuello se le habían formado unas manchas color café. En el velador, cerca de las flores marchitas, se hallaba un vaso con los residuos de un líquido...

Adentro y afuera del vaso había más moscas muertas. La gaveta del velador estaba abierta.

Al otro lado de la cama, tirada bajo una silla, con el pelo alborotado y el uniforme hecho pedazos, se encontraba la señorita Hendricks. En uno de los brazos se le veía un poco de sangre coagulada y una mancha verdosa.

El doctor Staples dió unos pasos hacia adelante y tiró de los cobertores. La señorita Hendricks abrió los ojos, unos ojos que no parecían ver, y a poco comenzó a reír, nerviosamente, convulsivamente...

La mano izquierda del muerto y la mano derecha de la enfermera estaban aprisionadas por las esposas del ex jefe de policía.

M. A.

En defensa del chisme

Por W. H. AUDEN
Extracto de "The Listener", Londres

SEAMOS sinceros. De todo lo que sucede en torno de nosotros, lo que más avive nuestra curiosidad es el comportamiento del prójimo. La vida de las pasiones humanas es pobre; pronto envejecemos para el amor y hasta la satisfacción de comer y beber está sujeta a los caprichos de nuestra digestión. Solamente los pequeños placeres que proporciona la amistad conservan siempre su frescura, y por ellos nos diferenciamos de las bestias.

Pocos niños se nos ha enseñado que no debemos decir de otros lo que no quisiéramos se dijera de nosotros mismos. Pero esto es imposible. Según tal precepto, deberíamos ser, de cada persona que es la más inteligente, la más agradable y la mejor parecida del mundo, porque en realidad nadie queda satisfecho con menos. En el fondo de nuestro corazón abrigamos, quizá, la sospecha de que no somos tan perfectos, pero nos gustaría que nuestros amigos hablaran de nosotros como si lo fuéramos.

Deseamos ser alabados internacionalmente, pero no somos tontos de creer que nadie lo hace. Sabemos que a nuestras espaldas se nos critica de la misma manera que criticamos a otros. Después de todo ¿qué importa?

Quién se nos hará otra objeción? El chisme es semilla de discordia; por su culpa se han disuelto muchos matrimonios, muchas amistades han terminado y muchas personas han perdido su empleo. La culpa no es del chisme, sino del mal uso de él se hace.

Por otra parte, el chisme es una utilísima válvula. Los psicólogos aseguran que todos llevamos en nuestro subconsciente envidias y resentimientos dirigidos muchas veces contra nuestros parientes más cercanos y queridos. La única manera de librarnos de estos sentimientos es sacarlos a flote. Ahí el origen del psicoanálisis. Ahora bien, el chisme nos hace el mismo servicio, sin necesidad de gastar en un médico. ¡Cuántas veces un pequeño resentimiento contra un amigo se disipa después de haber contado alguna historia maliciosa en que él figura. Es éste un sistema excelente para no acumular rencores.

¿Qué es el arte, sino una especie de chisme, es decir, un resultado de observar y contar? Quienes poseen un talento especial para hacerlo, se llaman artistas; los que se contentan con hablar sobre lo que pasa a su alrededor se llaman chismosos. Para unos y para otros el tema supremo es el hombre.

Conviene hacer algunas advertencias a los principiantes. En cuestión de técnica, deben evitarse dos errores. El primero consiste en hablar enigmáticamente.

—Fulanita me contó algo interesantísimo, pero prometí no decirlo.

—Dinos de qué se trata.

—No, imposible. No puedo...

Y así hasta que los interlocutores se desesperan; lo cual constituye una falta de educación tan grave como tener a la gente esperando antes de comer.

El otro consiste en principiar el chisme con excusas e hipocresías.

—Me parece muy cruel decirlo, pero...

—Yo la quiero muchísimo, pero...

—No me gusta el chisme, pero...

Este estilo es muy malo y revela una naturaleza mezquina. Si se está hablando mal del prójimo, que se haga al menos sin tapujos. Al pan, pan y al vino, vino.

Los grandes tópicos del chisme son el amor, el crimen y el dinero. Desgraciadamente, no es frecuente conocer criminales y es difícil obtener una información fidedigna sobre las finanzas del prójimo. El tema más socorrido es el amor, aunque a la larga resulta monótono. Las condiciones ideales para el cultivo del chisme serían las de un pueblo en donde el cura estuviera loco, el alcalde fuera un Don Juan, su esposa una coqueta, el médico un cocainómano y un indiscreto, el profesor un misántropo, y en donde hubiera, además, una espía rubia y dos o tres ex presidiarios; pero un pueblo así, sólo existe en las novelas policiacas y por eso hay que conformarse con menos.

Nada importa. Con habilidad es posible sacarle partido a todo.

Si es necesario, el chisme se inventa; pero nunca debe olvidarse que es preciso inventar con detalles. Y sobre todo, nunca hay que cometer la imprudencia de criticar delante de personas que repetirán el chisme a la víctima.

Nunca hay que hablar delante de la gente de principios y jamás debe uno avergonzarse de ser chismoso: es un defecto que compartimos con toda la especie humana.

CRONICA LITERARIA por RICARDO A. LATCHAM

Antología de Oscar Castro

SELECCION Y NOTAS DE HERNAN POBLETE VARAS

(Editorial del Pacífico, 1952)

DESDE que murió Oscar Castro, la tácita consagración del público ha ratificado lo que dijera en su vida la crítica. Así se explica que hoy se edite una **Antología** de su obra poética bajo el cuidado de Hernán Poblete Varas.

A fines de 1936, el escritor rancagüino se asomó a la celebridad en un instante propicio: la guerra civil española devoró, entre otras cosas, a Federico García Lorca. En una velada recordatoria Oscar Castro dió a conocer las estrofas de su **Responso** al autor del **Cancionero Gitano**.

Rancagua es una ciudad provinciana, pero sus antenas espirituales se acercan a los movimientos culturales de la capital. En octubre de 1933 se fundó el grupo literario **Los inútiles**, cuyo animador principal fué Oscar Castro.

Lo tratamos en diversas oportunidades y nos pareció un temperamento puro y alejado de las pasiones vulgares. No escatimaba los méritos ajenos y sabía nutrirse en la meditación y el silencio de su modesto medio.

Sin embargo, no estaba distante de las preocupaciones sociales y muchas veces combatió con su pluma a caciques políticos y a figurones.

Estudiaba con cuidado a los maestros del idioma y pulió su estilo con esmero.

Esto le dió a su poesía un carácter cristalino y sencillo, que evitó la incoherencia y suscitó la animadversión de los complicados. Se le acusó de ser un imitador servil de García Lorca, y algunos lo calificaron de excesivamente apegado a la trivialidad de la anécdota.

Las antologías, que rara vez son perfectas, tienen la ventaja de servir a la divulgación de los escritores. La de Oscar Castro hecha por Hernán Poblete Varas saca del olvido el **Glosario Gongorino**, que se agotó hace tiempo, inserta poemas inéditos y destaca el progreso lírico del vate.

En **Camino del Alba**, cronológicamente la primera obra de Castro, surge ya su preocupación por el hombre chileno. Allí todo se encuentra condicionado por semejante actitud, pero de manera especial los **Poemas de la Tierra**, que tienen una vibración nueva y fina.

El libro alcanzó éxito, pero el autor no se durmió sobre sus laureles. La visión del campo se fué ensanchando en más logradas expresiones y el virtuosismo de Castro desechó, a veces, lo descriptivo, para intentar en **Viaje del Alba a la Noche** un equilibrio de forma y fondo.

OSCAR CASTRO

Otros presentaban estampas pictóricas de la tierra chilena, en que un criollismo intrascendente reavivaba asuntos folklóricos. Para Castro lo importante era rastrear en la angustia y en el dolor que oculta la gleba. En **Raíz del Canto** evidencia su postura y realiza uno de sus mejores poemas:

Conozco el habla de los hom-
[bres
que van curvados por el campo,
y el grito puro de la tierra
cuando la hienden los arados.

Conozco el trigo que madura
—sol en monedas acuñado—
y las mujeres que transportan
su llamarada entre los brazos.

Generaciones de labriegos
van por el cauce de mi canto:
hembras del pecho en dos raci-
[mos,
firmes varones solitarios.

Ellos hablaban con Dios vivo
en el mensaje de los cardos,
y conversaban con el agua
en el lenguaje de los pájaros.

Un abuelo de mis abuelos
era padrino de los álamos,
Otro acuñaba lunas nuevas
al levantar su hoz en alto.

El hombre, se ha dicho, es la repetición monótona del hombre. Su tristeza, por consiguiente, una réplica de otra y otra tristeza anterior.

El poeta ha descubierto en los elementos una fuente de pureza. Es magnífico también cuando canta a la burra sola "con el cido fino" o a la vaca blanca que "trajo la luna suspendida en los cuernos". Pero todavía es mejor en **Hablemos Hoy**, que posee una vivencia angustiada y de tono estremecido. Aquí surge el visionario que piensa en la muerte y la presiente, como en otros versos dolorosos:

Un día me hallaréis
Acompañad mi féretro,
Y escribid en el viento con el ala de un pájaro:
muerto entre dos luceros,
pisando las estrellas.
"Aquí paró su vuelo un corazón de abeja".

En **Angel y Volantín** brota el tema que desveló a Rafael Alberti, en su breve paso por el superrealismo. Es una pieza de antología, de las más perfectas que ha suscitado, entre nosotros el motivo angélico:

El volantín y el ángel, solos por el espacio
Trepaban sin romper la burbuja del día.
El volantín y el ángel anclados en el cielo,
Viviendo en un desnudo clima de golondrinas.

Creemos que el segundo volumen de Oscar Castro es donde se profundiza más en la limpida atmósfera de su mundo poético y aparece cierta filosofía sobre el destino del hombre. La imaginería es abundante, pero siempre se refiere a lo criollo que el escritor lleva muy adentro:

De pronto, un canto, a lo lejos,
casi el recuerdo de un canto:
un canto que iba pulsando
maravillosos teclados;
que en el espacio estallaba
como un cohete de nardos,
y que cada vez más cerca,
iba estrechando sus aros,
hasta inundar la ciudad,
flameando por los tejados
en banderolas alegres
y en espirales gallardos.
... ...
¡Qué nueva está tu planta sobre
[la joven playa!
Tras tu alegre frescor de junco
[amanecido,
mar y viento sostienen su día-
[fana batalla
y disparan las rocas tu metra-
[lla de lirios.

En **Nocturno del Pavor** y en **Responso Nocturno a Pedro Bermejo, Bandido**, hay un hábil paso de lo anecdótico a cierta patética hondura. El contraste entre una angustiada realidad y anteriores visiones idílicas del campo es algo evidente en estas dos composiciones.

Oscar Castro buscó, a veces, la mera perfección formal, y su **Glosario Gongorino** levanta el nivel del soneto en la poesía chilena.

Es difícil trazar la imagen lírica verdadera de Oscar Castro, a través de la **Antología** recopilada por Hernán Poblete Varas. Pero si entendemos, por medio de ella, su dualismo que se mueve desde la angustia vital hasta el ensueño de un hombre entristecido. Las formas, los colores y el paisaje rancagüino juguetean en las imágenes de Castro, pero su fondo permaneció adherido a una actitud más transcendente.

Por esto rechazamos ciertas interpretaciones vulgares de su poesía, que han realizado escritores envidiosos y opacos.

La perspectiva del tiempo lo coloca en una situación destacada. Los verdaderos manantiales de su inspiración todavía no han sido estudiados y aguardan un análisis crítico que aquí no cabe. Sus procedimientos específicos descubren, a veces, huellas directas o más subterráneas de García Lorca, en la primera etapa, de Whitman, de Alberti y de otros líricos. Pero algo tuvo Oscar Castro que lo distingue del resto de los poetas nacionales: su mesura artística, la versación métrica, la falta de atropellamiento metafórico, la carencia de espectacularidad y desvío a las modas literarias, el ennoblecimiento del paisaje criollo y de los motivos vernáculos. Y eso basta para consagrarlo, aunque no disponemos todavía de detalles concretos sobre muchos aspectos de su creación.

R. A. L.

SANTA ROSA de LOS ANDES, itinerario de la PLASTICA

Por Rosa Robinovitch Castro

EXISTIO en el siglo XVI un hombre que recorrió su país tan sólo con el propósito de efectuar y verificar las obras nacionales y a los artistas que laboraban en ellas. Este fué Vasari, el aretino, hijo de "locero" que sentó las bases de un archivo histórico-artístico, que demostró a Italia cuanto poseía hasta ese momento.

Creemos que en Chile ha llegado el momento de establecerlo, cual si estuviésemos "en la mitad del camino de la vida" de nuestra existencia cultural y en vísperas de formar un legado a nuestra Historia del Arte. Los libros escritos con este propósito, toman una fase, ya sea la pintura, o aisladamente algunos escultores.

Como no estamos precisamente en el siglo XVI no se necesita que un hombre dedique la vida a tal empeño. Encontramos aunado tal propósito en los miles de nuestros lectores, que gracias a los medios de comunicación y de relaciones de este siglo moderno, con el cual no contó Vasari, ya se han puesto en contacto con nosotros en tan breve plazo.

Así, por las noticias que hemos dado de lugares y regiones en donde la plástica encuentra refugio, nos hemos formado un itinerario, en el que figuran Pomaire, Talagante, Doñihue, Montenegro y Granalla. También como grupos organizados, hemos recibido noticias de Concepción, Valparaíso, Chillán y Los Andes.

De esta manera, en un martes pasado partimos rumbo a la ciudad, Puerto de Cordillera, bahía del Aconcagua con muelles, de cáñamo y lino, y marineros borrachos de altura. Aquí se recibe, ese cargamento que manda por tierra el boquerón de Portillo, compuesto de emigrantes, de la otra banda, de comerciantes mendocinos, de chilenas que compraron "pichinchas" en calle Corrientes de Baires.

Como ciudad andina, sea ésta en cualquier vértebra de América, Venezuela, Ecuador o Perú, mantiene las características que el clima y la altura le imponen. Soles brillantes a mediodía, fríos extremos y secos y tempestades inmediatas, prontas a desatarse como para apagarse.

Con este genio jupiteriano, nos recibe Santa Rosa de los Andes, con sus siete cuadras por lado, su Calle Larga, que llega a la Cuesta de Chacabuco (18 kilómetros) y su Alameda por la que circulan los huasos dueños de fundos en autos aerodinámicos mezclados con las viejas victorias de 1900.

El Grupo Libre de Artes Plásticas es nuestro interés más inmediato, y recibimos noticias de ellos por intermedio de Amador Ibáñez, uno de sus integrantes.

El local oficial se encuentra en la Escuela Vocacional, en una sala amplia y acogedora. Los cuadros, los afiches, las esculturas, cubren paredes y estanterías. Establecemos primero la historia del Grupo.

Artistas hubo siempre en Los Andes. Está don Francisco Velasco, patriarca que comenzó muy niño y ahora a los 73 años sigue pintando y alentando a los nuevos. El Liceo y las Escuelas que forman la vida educacional de la ciudad han producido elementos valiosos, y los profesores de los ramos artísticos han creado ambiente propio. Lo que es más, hombres de fortuna, hacendados así como Alcaldes, que en otros lugares de Chile sólo se dedican a laborar para su propio beneficio en el terreno político o social, en Los Andes han estimulado las iniciativas y labores artísticas.

El Alcalde Alfonso Ramírez de la Fuente; Gilberto Asenjo, Director suplente de la Escuela Vocacional; el Inspector Escolar, Luis Carrasco; Carlos Rivacoba, hacendado, gestionan, subvencionan, estimulan y ceden salas, según las posibilidades de cada uno; y el Cuerpo de Bomberos presta a la Exposición Anual su Gran Salón moderno y especial para el objeto.

El Grupo Libre recibe en su seno toda clase de artistas y de tendencias, como su intención lo indica. Organiza Concursos de Afiches, propicia charlas, conferencias y exposiciones, así como mantiene estrechas relaciones con otros Grupos del país. Sus integrantes merecen cada uno crónica aparte, por lo tanto, lo que cabe en nuestro comentario, sólo es una enumeración apresurada por esta vez.

El presidente es don Agustín Paniagua, a quien visitamos en su casa de Santa Rosa 126. Un patio andaluz nos de un abrazo cálido. Por entre los limoneros, duendes modelados por el dueño de casa alegran la vida de sus cuatro niños. Por el costado, grandes arcos de casona española han sido hábilmente simulados en los muros y enriquecidos con paisajes de la región. Caras alegres de "cantaores flamencos, de marineros, de árabes, talladas en maderas por él mismo, cualgan de las paredes.

Este porteño, evadido de Valparaíso a causa de una vie'a asma, en esta ciudad respira liberado, y se ha dedicado en especial a la talla en madera. Habla con cariño de raulíes, naranjos, robles, y laureles, de sus vetas, y como cobra vida el alma muerta del vegetal.

En pintura ha incursionado en el paisaje y el retrato. A la cabecera de cada uno de sus niños, hay óleos de Cristos esperanzados y Vírgenes suaves. Ha modelado en arcilla, pero siempre ha vuelto a la madera.

Cuatro euritas rabelesianos hechos en madera clara, rodean una mesa y juegan un travieso poker. Otro espera sudoroso en un escaño de estación. Y Eva envuelta por la serpiente espera su propia expiación, a la entrada de la casa.

Amador Ibáñez, a quien ya mencionamos, es nuestro mejor Oficial de Enlace con el Grupo, y nos lleva a su casa de Tres Carreras, calle por donde se pasean en las noches de estos inviernos las ánimas galantes de los tres guerrilleros.

Ha sido profesor primario y en estas funciones ha recorrido el país, hasta finalizar en Los Andes, jubilado como Director de Escuela de Talca. Desde el hall hasta el último rincón del jardín hay esculturas de Amador Ibáñez. También cuadros al óleo con la gama violeta que da la cordillera, alegran las paredes. Hay paisajes y retratos. Al costado de la casa en un amplio taller que sólo se puede tener allá, para envidia de escultores capitalinos, la greda remojada reposa en las vasijas. Un Cristo muy digno, sirenas de vasijas para el vino y relieves místicos, también forman parte de su obra.

Gustavo Guzmán Hernández, figura al igual a la cabeza de esta enumeración. Profesor en la Escuela que alberga cientos de niños, fué primero estudiante universitario y luego cogido por la plástica se dedicó por entero a ella. Con sus propias manos hizo el torno alfarero, buscó la greda y confeccionó el horno. Algunos de sus alumnos bien dotados, han sido becados por la Escuela Vocacional Artística que dirige Héctor Banderas, en Santiago.

Llegamos en los momentos que inicia una clase obligatoria para cien profesores de la región sobre plástica y modelado.

Ha dibujado y pintado, pero es la cerámica la que lo reclama. Sus típicos "polleros", "organilleros" y escenas campesinas han sido adquiridos para la industria y distribuidos por el país, figurando también en los anaqueles de turistas americanos y europeos. Es autor del "Burro", enseña del Partido Demócrata de Estados Unidos y que han comprado alborozados, a su paso por Santiago, los partidarios del Partido de Truman.

Luego figuran: el Profesor Manuel Gallinato, con óleos y que presta su experiencia docente en la pintura; Caupolicán Sánchez, poeta y afichista así como caricaturista [illegible] ros, con sus [illegible] y retratos al [illegible] estudiante de [illegible] za con las tizas y [illegible] lla Blaggini [illegible] ca un colorido [illegible] Figueroa, decorador [illegible] Acuña, la más [illegible] años, con su [illegible] ta y espontánea [illegible] vial, estudiante de [illegible] óleos y dibujos.

A Gustavo Guzmán [illegible] hemos dejado en [illegible] te, porque nos [illegible] los principales [illegible] Grupo como el [illegible] de estímulo. Tiene [illegible] trabaja decorando [illegible] Población Centenario [illegible] hasta el tercer piso [illegible] la Primaria. Hizo [illegible] mera exposición [illegible] bajo el auspicio de [illegible] bre; recibió sus primeras [illegible] nes de aquel [illegible] Francisco Velasco [illegible] está regido por [illegible] y profunda [illegible] con sus propias [illegible] porque no puede [illegible] tar...".

Y para el último [illegible] plo de todo, hemos de [illegible] Francisco Velasco [illegible] años habita una casa [illegible] ancho portón. Pintó [illegible] con una paleta fina [illegible] Sus retratos muestran [illegible] lada del que ya [illegible] escuela y método [illegible] ro sabios. El dibujo [illegible] zado. Es académico [illegible] ción. Todos los [illegible] Región están en su [illegible]

Su espíritu alegre [illegible] ne a la desgracia [illegible] ses le dejó sólo [illegible] y sentado en su [illegible] das. Suponemos que [illegible] todo lo que tenía [illegible] ahora la vida le [illegible] pute tras su gran [illegible] espesas cejas, unos [illegible] vos y reidores, demuestran [illegible] sado de vivida [illegible]

Ahora el Grupo [illegible] Rosa de los Andes [illegible] Segundo Salón Oficial [illegible] tiembre, al que ha [illegible] el Grupo Tanagra [illegible] Por el que se interesa [illegible] Valparaíso y Santiago [illegible]

Esperamos tener [illegible] la oportunidad para [illegible] cada uno de ellos en [illegible] Nos esperan las obras [illegible] portantes de nuestros [illegible]

El espíritu de Valparaíso [illegible] hemos acudido presurosos [illegible] te, para que nos [illegible] de la ciudad, donde [illegible] obligados por un [illegible] dado de montañas [illegible] mirar más alto y [illegible] les y violetas al [illegible] para llenar su paisaje [illegible] y modelar con las [illegible] ciclópeo.

AGUSTIN PANIAGUA, tallando en madera la figura de Eva y la Serpiente, en el jardín de su casa.

Don Francisco Velasco, patriarca de la región, pintor retratista y paisajista

En el Club Bernardo O'Higgins sobre la fuente se divisa la cerámica de Ariel y Calibán, de Gustavo Guzmán Hernández

MIRADOR de SANTIAGO

Por Emilio Piera

Decididamente, amigo mío, se me está Ud. saliendo por los Cerros de Ubeda.

—El que se me está yendo por la luna es Ud.

—¡Se le ocurre! ¡No faltaría más!

Discusión amistosa, platónica y democrática entre dos pintores de vanguardia asistentes al recién nacido Café de Pro-Arte, San Antonio 15 (Albricias para la bohemia! Café gratis, mesa gratis, etc.). El cronista pro sigue su misión. Dice, ahora, el de las barbas:

—Lo que pasa es que Ud. es un paleolítico.

—Y Ud. un ostrógodo.

—¡Galápago!

—¡Misógino!

—¡Kiriloideo!

Como es de observar son gente de alta cultura y los insultos no pueden pasar de ahí. El kiriloideísmo es el último ismo inventado por uno de los dos. El de la izquierda.

—¿Y qué me dice Ud. del botellismo

—¡Interesantísimo!

—¿Y del simultaneísmo

—Que es una especie de nuevo feminismo.

—¿Y del futurismo?

—Que lo veo más bien sin sombrerismo.

Y así sucesivamente hasta llegar de nuevo al tema del kiriloideísmo, llamado así porque este es el último estadio al que pueden llegar los "desesperados", a la caza, siempre, de sistemas y fórmulas con que envolver su propia mediocridad.

No hay vuelta de hoja, formarnos un juicio definitivo y laurearlos, o, lo que es lo mejor... me parece a mí... colgarlos de una buena horca. Tendríamos que "ver" en todo caso sus pinturas para ¿No creen Uds.?

E. P.

SITIOS
Totalmente Urbanizados
EN PLENA CALLE
CARMEN
Tratar:
AHUMADA 312-OF 526

LIBRERIA CHILENA
CONTINUA A PEDIDO DE SUS CLIENTES, SU GRAN LIQUIDACION ANUAL DURANTE EL PRESENTE MES
OFERTA ESPECIAL A $ 5.— EL NACIONAL

EL CARDENAL, por Henry Morton Robinson. 24 nacionales	$ 120.—
LA HORA VEINTICINCO, por C. Virgil Gheorghiu. 25 nacionales	125.—
AGOSTINO, por Alberto Moravia. 10 nacionales	50.—
BAJO LA RUEDA, por Hermann Hesse. 6 nacionales	30.—
POR SIEMPRE AMBAR, por Kathleen Winsor. 20 nacionales	100.—
EL MANTO SAGRADO, por Lloyd C. Douglas. 16 nacionales	80.—
SU HORA MAS GLORIOSA, por Winston Churchill. 40 nacionales	200.—
SE ALQUILA, por John Galsworthy. 20 nacionales	100.—
LA ESPADA BRUÑIDA, por Lawrence Schoonover. 20 nacionales	100.—
LA SEÑORA DALLOWAY, por Virginia Woolf. 15 nacionales	75.—
LOS ORIGENES DEL CRISTIANISMO, Renán (2 tomos). 50 nacionales	250.—
HISTORIA REINADO REYES CATOLICOS, Prescott (2 tomos). 50 nacionales	250.—

ESTA LIBRERIA CUENTA CON LUZ PROPIA
Av. B. O'HIGGINS 2695 — TELEFONO 91463

LIBRERIA "EL ATENEO"
San Antonio 445 -- Casilla 9921 -- Fono
CONTINUA SU PRIME GRAN LIQUIDACIO
Por primera vez puede el público en Chile el libro argentino, más barato en Buenos Aires
No se trata de ediciones viejas ni de libros rezagados, obras nuevas, de gran actualidad, o de interés perm
LA VIDA SECRETA DE LA KOMINTERN.— Su precio $ 158. Ahora
LA VERDAD SOBRE IBAÑEZ, por René Montero. Su precio, $ 100. Ahora
LA HORA VEINTICINCO, por C. Virgil Gheorghiu. Su precio, $ 154. Ahora
EL HOMOSEXUAL EN NORTE AMERICA, por Donald Webster Cory. Su precio, $ 436. Ahora
QUE EL CIELO LA JUZGUE, por Ben Ames Williams. Su precio, $ 250. Ahora
KIM, por Rudyard Kipling. Edición ilustrada. Su precio, $ 140. Ahora
DOCTOR FAUSTUS, por Thomas Mann. Su precio, $ 320. Ahora
VIDA Y CONFESIONES DE OSCAR WILDE, por Frank Harris. Su precio, $ 255. Ahora
AGOSTINO, por Alberto Moravia. Su precio, $ 70. Ahora
UN ARTE DE VIVIR, por André Maurois. Su precio, $ 84. Ahora
LA DESOBEDIENCIA, por Alberto Moravia. Su precio, $ 94.50. Ahora
SENTIMIENTOS Y COSTUMBRES, por André Maurois, $ 84. Ahora
DESCUBRIMIENTOS ESPIRITUALES, por Giovanni Papini. Su precio, $ 98. Ahora
SI LA SEMILLA NO MUERE..., por André Gide. Su precio, $ 154. Ahora
LA LUZ VIENE DEL MAR, por Nicomedes Guzmán. Su precio, $ 160. Ahora
EL "QUATTROCENTO": HISTORIA LITERARIA DEL SIGLO XV ITALIANO, 2 tomos, por Philippe Monnier. Su precio, $ 315. Ahora
EL CASTILLO SOBRE LA ARENA, por Jan Valtin. Su precio, $ 180. Ahora
AL OTRO LADO DEL RIO Y ENTRE LOS ARBOLES, por Ernest Hemingway. Su precio, $ 140. Ahora
EL CIELO ESTA MUY ALTO, por Frank Yerby. Su precio, $ 154. Ahora
LAS MEMORIAS DE UN BUEY, por Pierre Daval. Su precio, $ 120. Ahora
HISTORIA DE CRISTO, por Giovanni Papini. Su precio, $ 84. Ahora
DICCIONARIO MODERNO DE "SELECCIONES"
EL ARTE DE REMATAR LAS VENTAS, por Charles Roth. Su precio, $ 250. Ahora
LAS IDEAS ORIGINALES EN LOS NEGOCIOS, por F. Reiss. Su precio, $ 300. Ahora
FRASES QUE HAN HECHO VENDER POR MILLONES, por Elmer Wheler. Su precio, $ 300. Ahora
EL LENGUAJE DE LA ESCRITURA, por Prof. A Vida. Su precio, $ 300. Ahora
EL LENGUAJE DEL ROSTRO, por P. Lange. Su precio, $ 375. Ahora
EL LENGUAJE DE LOS SUEÑOS, por E. Aeppli. Su precio, $ 375. Ahora
LA MANO Y SU LENGUAJE, por la Dra. Wolff. Su precio, $ 300. Ahora
COMO GANAR AMIGOS, por Dale Carnegie. Su precio, $ 105. Ahora
COMO SUPRIMIR LAS PREOCUPACIONES, por D. Carnegie. Su precio, $ 98. Ahora
COMO HABLAR BIEN EN PUBLICO, por D. Carnegie. Su precio $ 168. Ahora
APRENDA A OIR MUSICA, por Finney. Su precio, $ 150. Ahora
LA RELIGION DE LA MUSICA, por C. Mauclair. Su precio, $ 280. Ahora
ESPIRITU Y CUERPO DE LA MUSICA, por Pahlen. Su precio, $ 245. Ahora
MANUAL DEL RELOJERO, por D. de Carle. Su precio, $ 340. Ahora
PRINCIPIOS DE INGENIERIA ELECTRICA, por Timbie y Bush. Su precio, $ 560. Ahora
DINAMICA AVANZADA, por Timoshenko y Young. Su precio, $ 680. Ahora
EL TORNERO MECANICO MODERNO, por Evelson. Su precio, $ 70. Ahora
TECNOLOGIA MECANICA, por Prof. Crosetti. Su precio, $ 64. Ahora
CURSO DE ELECTROTECNIA, por Grau Dermanchet
Rappaport. Su precio, $ 70. Ahora
FABRICACION DE ARTICULOS DE COTILLON, por Musarra. Su precio, $ 70. Ahora
RADIORECEPTORES y AMPLIFICADORES, por Sumancky. Su precio, $ 70. Ahora
RADIO: curso acelerado, por S. L. Marshall y Greenleaf. Su precio, $ 96. Ahora
FORMULAS Y RECETAS INDUSTRIALES, por Chiesa. Su precio, $ 56. Ahora
100 INDUSTRIAS EXPLICADAS, por M. A. Segovia. Su precio, $ 36. Ahora
EL ARTE DE TEJER, última edición, 1952. Su precio, $ 175. Ahora
DESPACHO RAPIDO A PROVINCIA, DE PEDIDOS CONTRA REEMBOLSO.
Librería EL ATENEO
San Antonio 445 -- Casilla 9921 -- Fono

LAS FALLAS DEL RADAR

Los laboratorios científicos de USA están sometiendo a nuevas y extraordinarias experiencias a las máquinas llamadas "RADAR", a fin de explicarse el motivo de algunos espectaculares accidentes aéreos, como el que se ve en el grabado

NUEVA YORK, junio de 1952.— (Prensa Intercontinental).— Segundos antes de estrellarse el avión su piloto estaba en contacto con la torre de control en el aeropuerto. Porque había en el aeropuerto. Porque una tormenta invernal envolvía Nueva York y sus alrededores, y las modernas técnicas del radar evitaban llatas para ayudar el aterrizaje. Todo parecía ya perfecto cuando, de repente, el piloto mortal sobrevino.

Entre los venían prominentes hombres de negocios de Nueva York, incluyendo el ex Secretario de Guerra, Robert Patterson, y una muchachita de 19 años, tan ansiosa de pasar unos días en su hogar neoyorkino, había pagado un taxi para que la esperara al pie de la pista, mientras concluía el viaje de medio curso. Diecinueve pasajeros y tres tripulantes fueron calcinados en el siniestro que siguió.

Puede haber sido un accidente aéreo cruel y doloroso tan sólo para los familiares afectados, pero por otras circunstancias que rodearon la catástrofe, hacen que los periódicos hayan dado los mensajes telegráficos cruzados entre la torre y el avión. El avión venía de Búfalo, en el norte del Estado de Nueva York, Al volar sobre Linden, a unos 12 kilómetros del aeropuerto, su piloto, Reid, se puso en comunicación con la torre de control: eran las 3.36 de la tarde; a las 3.39 recibió órdenes de volver, en dirección sur a Nueva York. Un empleado del aeropuerto, Gerard Denher, seguía la marcha en la pantalla del radar. A las 3.41, el piloto anunciaba que se dirigía ya hacia la pista marcada; su altitud era de 600 pies. Cuando se hallaba a 12 kilómetros, Denher le avisó que estaba desviado unos 900 pies hacia la izquierda, pero se aproximaba correctamente. A 7 kilómetros y medio ya estaba debidamente, aunque desviado hacia la izquierda; a seis kilómetros y medio la desviación era sólo de 400 pies; a seis kilómetros, de 300 y poco después había logrado situarse... Entonces fué cuando Denher dió un grito de alarma. El avión había desaparecido repentinamente de su pantalla; eran las 3.44 de la tarde.

En aquel mismo instante, un chico que vive en la calle Wilson, de la pequeña ciudad de Elizabeth, cercana al aeropuerto, oyó el ruido atronador y inconfundible de un motor de avión cercano, tan cerca, que corrió a la ventana. A tiempo para divisar el monstruo de acero incrustarse contra la casa de su misma calle, y explotar en una llamarada que iluminó fugazmente la niebla gris. En aquella casa vivían tres familias: la señora Ragosa se hallaba en el primer piso y murió con sus dos hijos, niños de un año de edad; la señora Mandell consiguió salvar a su tercero a su hija más pequeña y a una amiguita, pero su marido pereció entre las llamas; y la anciana señora Cacace vivía en el medio, llegó al hospital agonizando. En la casa de un niño transeúnte fué quemado con la ropa en llamas. Media hora y media duró el incendio de la manzana, y los bomberos tuvieron que ser identificados con ayuda de sus dentaduras. La ciudad entera de Elizabeth alzó su protesta contra el aeropuerto cercano, pues es el tercer accidente que sufren sus habitantes en poco más de dos años. A fines de diciembre, un avión se estrelló en su centro cuando intentaba regresar con un motor ardiendo. Y periódicos de la noche aparecieron repletos de fotografías de tragedia.

En las oficinas del aeropuerto y en la Comisión de Aeronautica de Washington, los ingenieros tienen algo más grave que preocuparse; por muy lejos que sean las tragedias aéreas, y aunque se rindan honores nacionales al difunto Secretario Patterson, que tiene trascendencia mundial. Porque ha sido el segundo avión que en el espacio de semanas intenta un aterrizaje ciegas en los aeródromos de Nueva York, ayudado por el radar, y en el postrer momento se desploma a corta distancia de la pista que pretendían alcanzar. El piloto Reid pertenecía a Elizabeth, y nada ha podido revelar. Pero el otro piloto, Marsh, sobrevivió al accidente, y tampoco puede explicar lo sucedido; sólo sabe que de pronto se sintió sacudido violentamente, y súbitamente se vio envuelto en las aguas del río Este.

Reid y tres tripulantes perecieron a bordo, y todos los pasajeros. El avión venía de Buffalo y también iba a aterrizar guiado por el radar y las señales de la torre de control en el aeropuerto de La Guardia. La tragedia se evitó, finalmente, porque ningún edificio se interpuso en su ruta y el agua helada del río amortiguó el choque. Rápidamente fueron rescatados los náufragos del aire, antes de que el avión terminara de hundirse. Pero las circunstancias técnicas del accidente fueron idénticas. En ambos casos, el radar falló en el último instante, y los pilotos descendieron a tierra antes de tiempo. Los dos eran hombres experimentados; los dos estaban al habla con la torre de control; los dos siguieron las instrucciones recibidas; los dos se aproximaban a la pista en la dirección y descenso debido. La catástrofe sobrevino en el último instante, a tiempo que su avión desaparecía de la pantalla del radar.

Pasará tiempo, mucho tiempo, antes de que el público conozca el resultado de la investigación que acaba de comenzar. Pero los periódicos han recogido ya la primera sospecha de que existe un factor desconocido hasta ahora, que puede interferir en el correcto funcionamiento del radar, engañando a los pilotos, en casos como el presente, para hacerles precipitarse a tierra antes de tiempo. Fallos que siguen demostrando la imperfección de los mejores adelantos de la ciencia, a tiempo que fuerzan el estudio e investigación para superar lo ya logrado. En extraño contraste, hace pocos días se estrelló otro avión en las montañas de Pensylvania, pero casi todos sus pasajeros se salvaron de una muerte que hubiese debido ser cierta, porque el piloto, simplemente, consiguió arrastrar su avión sobre la copa de los pinos para amortiguar su velocidad antes del choque final. El piloto pereció junto a sus controles, y con él los pasajeros que iban en los asientos delanteros; pero los demás deben su vida al arrojo y pericia que aquél hombre demostró unos segundos antes de morir. Sin auxilios del radar.

Desde Nueva York.-

Una VEZ al AÑO está PERMITIDA la LOCURA

por Jesús de Galindez

El baile de los estudiantes de arte en el Waldorf-Astoria

NUEVA YORK.— Junio 1952.— (Prensa Intercontinental).— Arturito es de las mejores familias en su ciudad natal; estudia en la Columbia University de Nueva York, y tiene una novia cubana que es secretaria de una sociedad. Arturito vestía traje de etiqueta, y ella iba disfrazada de princesa china; les acompañó la mamá, y su mesa era de lo más respetable. Pero cuando algunas horas más tarde la bebida y lo demás se fué subiendo a la cabeza, Arturito comenzó muy serio, a despojarse una por una de sus prendas formales: el saco, la corbata, la camisa, el pantalón... Y a nadie le sorprendió, aunque extrañaba la seriedad con que Arturito lo hacía en aquella casa de locos.

Sucedían los hechos nada menos que en el más amplio salón de baile del aristocrático Hotel Waldorf-Astoria. Donde a medianoche se habían arremolinado los huéspedes y curiosos en la gran escalera central, para asistir entre escandalizados y divertidos al extraño desfile de trajes de gala y disfraces absurdos. Se trataba del baile anual que celebran los estudiantes de arte afiliados a la "Art Students League". En remedo, no muy elevado por cierto, del que hace muchos años popularizaron en París los estudiantes, más o menos, bohemios del Barrio Latino. Un mes más tarde compiten con ellos los artistas mayorcitos de la "Artists Equity", en el Hotel Astor.

Este año el motivo anunciado para el Gran Desfile fueron "los viajes de Marco Polo". Desde luego, no los hubiera reconocido el intrépido viajero. Pero la exactitud artística es lo de menos cuando se trata de enseñar a tres hermosas artistas, en desnudismo cercano al de nuestra bíblica madre Eva, que seguidamente presidieron el segundo desfile de disfraces.

Dicen que un jurado de admisión seleccionó previamente a los concursantes, pero mucho me sospecho que más de uno se coló sin ser visto, porque hay que ver las cosas que aparecían de repente en el escenario... El primer premio se lo dieron a una pareja pintarrajeada de un azul chillón, y el segundo, a un inmenso dragón improvisado con papelillos de guirnalda. Otro de los vencedores llevaba el rostro pintado de cal, con un agujerito en la sien recién suicidada; el maniquí fantasmal con que simulaba bailar insinuaba la tragedia amorosa. El tema era lúgubre, pero le aplaudieron mucho.

Dos premios estaban reservados para los disfraces más "sexy", es decir de mayor atracción sensual. El primero fué otorgado a una muchacha mulatita, de generosa exhibición paradisíaca, que sonrió feliz en movimientos de rumba tropical. El segundo fué concedido a dos rubias monumentales, de elegante sombrero con plumas y largo traje de noche, que habían desfilado por el escenario con serenidad de reinas, pero que cuando hablaron ante el micrófono para dar las gracias, sus vozarrones de bajo denunciaron a dos... imitadores profesionales.

Eran muchos los de ese "gremio" presentes. Y, sin embargo, el baile en ningún momento degeneró en bacanal de vicio; tan sólo en aquelarre de locos. Por eso Arturito se desnudó tan dignamente cerca de nuestra mesa, para no desentonar con su "smoking" y su corbata.

¿Cuántos parroquianos tenía aquel manicomio? Por lo menos dos mil, si es que alguno no consiguió colarse sin invitación. Bien difíciles de lograr; a última hora era forzoso comprarlas en mercado negro que se cifraba en 10 dólares y aún más. Los avispados que ya conocen estos recovecos newyorkinos, las habían pedido con anticipación de un mes. Muchos eran simples curiosos que fueron desapareciendo poco después del concurso de disfraces, pero otros se adueñaron desde entonces de la inmensa pista de baile, una de las pocas donde es posible brincar sin apretujamientos de tonel de sardinas. Dos orquestas muy buenas tocaban sin cesar; una de ritmos afro-cubanos, y otra de melodías americanas.

No todos los presentes bailaban. Cuando llegué, hacia medianoche, en una de las mesas reservadas junto a la pista, de esas cuyos ocupantes tienen que llevar diamantes y esmeraldas de verdad, un ciudadano de rigurosa etiqueta dormía concienzudamente sobre el respaldo de su silla. No estaba borracho, no; estaba simplemente cansado, quizás la mujer le obligó a ir, pero él fué... a dormir. Al terminar el baile pasadas las 7 de la mañana, aquel ciudadano del "smoking" seguía dormido en su silla, aunque manos caritativas le habían conducido a un rincón donde el ruido parecía amortiguado.

Recuerdo a otro, tocado con ancha capa y sombrero de ala ancha en perfecto remedo calderoniano del Alcalde de Zalamea, que ni siquiera se molestó en exhibirse por el escenario. No, él fué a imponer respeto con sus miradas de través, y así estuvo toda la noche, o todo el amanecer mejor dicho, supervigilando la fiesta con desprecio climpico... ¡Ah!, por cierto, el premiado de rostro blancuzco y agujerito en la sien, también siguió hasta la mañana siguiente bailando con su adorado maniquí. Nadie dudó que se estaba "divirtiendo" en grande.

Los fotógrafos agotaron bombillas y placas, y al siguiente día los periódicos y revistas reprodujeron algunos de los mejores disfraces; de esos presentables ante la gente que no tiene tanto sentido del humor como Arturito. Pero ninguno de ellos pudo captar el vértigo de aquellos bailes hacia las cuatro o las cinco de la mañana, cuando los sambas brasileños y los jitterbugs sajones, competían en guerra fratricida. Muchacha hubo que terminó revolcándose por el suelo, en frenesí digno de un buen "vudú"; le había "entrado el santo" a los acordes de un cornetín y los tambores.

La del alba sería —como en aquella otra aventura de Don Quijote— cuando aquella jaula de locos comenzó a vaciarse por las calles de Nueva York... Al bajar las escaleras mecánicas de "subway" enfundado en mi "smoking", la gente que subía ya a sus oficinas me miró con mohín burlón mezclado con alguna que otra chispa de rencor... ¡Qué vergüenza pasé!

J. de G.

La simpatía está en el tono de voz

UNA mujer puede tener belleza, gracia y encanto personal, pero si su voz es chillona y desagradable nunca será popular. La mayor parte de los hombres están de acuerdo en que nada —con excepción hecha de los malos modales— puede destruir tan rápidamente la impresión causada por la belleza física, como una voz áspera e irritante. Las voces agudas, nasales o incoloras son igualmente insoportables.

Todo lo que se necesita es un análisis de los defectos y un cuidadoso e inteligente esfuerzo para eliminarlos. Muchas veces los tonos desagradables son producidos por respiración incorrecta. La mujer que respira superficialmente, no puede producir los ricos tonos que usa la mujer cuyos pulmones tienen aire acondicionado, gracias a que respira en forma profunda. La respiración profunda es la correcta.

Todas las personas deberían cuidar de no usar su voz en tonos demasiado agudos, o con un exceso de volumen. Tanto en tono como en volumen, hay un feliz término medio que produce una voz agradable al oído. Tome por norma el hablar usándolo. Procure medir sus palabras, pronunciarlas claramente, y hablar de manera expresiva, de tal modo que no contagie de mónotonía lo que está diciendo.

La forma más sencilla y efectiva de entrenar una buena voz es leyendo en voz alta. Lea obras clásicas, por la cualidad dramática que tienen. Le hará notar el ritmo y la claridad de su voz. La prosa profundamente estilizada es más difícil que el material de lectura común y corriente, y eso es precisamente lo que usted necesita.

Para una pronunciación más clara, diga las vocales una tras la otra, lentamente. No lo haga con los labios entreabiertos perezosamente, sino con fuerza y énfasis. Sin duda alguna conoce usted a varias de esas personas que hablan como si no quisieran que nadie las oyera o las entendiera, y a quienes tiene uno que pedir constantemente que repitan lo que dijeron. Estos individuos se hacen particularmente odiosos al hablar por teléfono.

Ponga entusiasmo en el tono de su voz, pero no un acento fuerte, como el que desgraciadamente es peculiar entre las jóvenes modernas, que todo lo comentan con gritos y exclamaciones. No deje que su voz sea monótona y aburrida. Hágala animada y vibrante.

Trabajo, ambiente, forma de vida, factores de longevidad

(Traducido del "American Digest").

RECIENTEMENTE una señora le decía a otra: "deseo tener a mis hijos mientras aún soy joven de manera de poderlos acompañar hasta que hayan crecido".

La segunda señora en cambio argüía: "mi esposo y yo deseamos disfrutar de algunos años de libertad, antes de vernos atados por una familia".

Ninguna de los dos mujeres se daba cuenta de que su edad, en el momento de tener a sus hijos, podría tener importancia sobre el futuro de esos hijos. Sin embargo, los resultados de las investigaciones científicas, revelan que los vástagos de una madre joven pueden, probablemente, esperar una vida más prolongada, que los hijos nacidos de una mujer de mayor edad.

Dábase a que la duración de la vida humana es comparativamente prolongada y debido a que la gran variedad en los modos de vivir influencia la longevidad, los investigadores han tenido que recurrir a los experimentos con animales de laboratorio, de fácil control, para comprobar sus teoría.

A este respecto, el doctor Albert Lansing, profesor adjunto de anatomía de la escuela de Medicina de la Universidad Washington, de San Luis, Mo., ha demostrado que el período de la vida puede ser alargado o acortado por factores tales como la edad de la madre. Como sujetos de sus experimentos eligió a unos pequeños animales llamados rotíferos.

La ascendencia de todos los rotíferos era similar y el Dr. Lansing cuidó especialmente de que todos se desarrollasen bajo condiciones idénticas. Descubrió que seleccionando huevos de jóvenes madres rotíferas, podía alargar la duración ordinaria de la vida, que es de 24 días, a cien días, en cuatro generaciones. Seleccionando huevos provenientes de madres más viejas, llegaba a acortar la duración de esa misma vida a uno, o dos días.

Por el momento resultaría prematuro afirmar, que lo que ocurre con los rotíferos ocurre con el hombre. Sin embargo, es posible que el joven cuerpo humano contenga alguna substancia química, capaz de retardar la edad. Cuando el desarrollo ha alcanzado su máximo, probablemente esta sustancia se vea resemplazada por otra, que acelera la vejez.

Otras de las investigaciones del doctor Lansing han demostrado que el proceso del envejecimiento incluye el endurecimiento de los tejidos elásticos, tales como las paredes de las arterias, debido a la acumulación de calcio. Otro aspecto del envejecimiento, es un decaimiento progresivo del sistema de células corpóreas, que consume oxígeno.

Podría ser que la mencionada sustancia química contenida en el cuerpo de una madre joven ayude a impedir el depósito demasiado rápido del calcio y la prematura decadencia del sistema que consume oxígeno. Si esto resultase cierto la ciencia médica dispondría de una nueva arma para combatir a la edad.

Sin embargo, no parece probable que se logrará hacer vivir al hombre hasta edades tan elevadas como 150 ó 200 años.

En su reciente libro, titulado: "El nuevo usted y la herencia", Amram Scheinfeld hace notar que "los hombres de ciencia y los actuarios de las compañías de seguros, dudan, en la actualidad, de la veracidad de los antiguos informes sobre la longevidad humana".

"El récord de longevidad para todos los tiempos, debidamente autenticado", agrega Sheinfeld, "es el de la señora Louise K. Thiers, de Milwauxee, quien falleció en el año 1926, a la edad de 111 años y 136 días".

De cada 100 mil personas en los Estados Unidos, tan sólo 3 ó 4 llegan a centenarias.

"Lo más que podemos afirmar, con respecto a cuantos años pueda usted vivir", dice Scheinfeld, "es que ello depende principalmente de los siguientes factores: primero, el medio ambiente, la forma en que usted comenzó a vivir y las condiciones bajo las cuales ha vivido de allí en adelante y bajo las cuales vive en la actualidad, las tareas a que se dedica y la forma en que se cuida a sí mismo. En segundo lugar, del vigor o la debilidad que haya usted heredado (tanto en lo que se refiere a enfermedades y defectos específicos, como a los factores de la resistencia general), siendo singularmente importante el sexo en este respecto. Finalmente, en tercer término, viene la suerte.

Los milagros de la Medicina

Repuestos para el cuerpo humano

Experiencias en USA.

"El desarrollo de repuestos vasculares, huesos, córnea de los ojos y órganos completos hará posible que los doctores norteamericanos puedan reemplazar las partes dañadas o enfermas del cuerpo humano por sustitutos sanos".— por JOHN L. Springer.

LA ciencia médica está abriendo una nueva era al demostrar que es posible introducir nuevos órganos en el cuerpo para reemplazar a los que se han desgastado. Ya —tanto en los animales como en los humanos— los sabios de los estados Unidos han transplantado la córnea del ojo, huesos, arterias, riñones; piel, ovarios y nervios de los dientes con todo éxito. Investigadores en estas especialidades aseguran de que el trabajo está en sus comienzos. Se espera aún mucho más progreso.

TROMBOSIS CORONARIA

El objetivo de la medicina es alargar la vida humana. Cada año muere mucha gente de trombosis coronaria, enfermedad del corazón, la cual es causada por el endurecimiento de las arterias que impide la entrada de la sangre al corazón. Ahora, un cirujano norteamericano, el doctor Claude S. Beck, ha perfeccionado una manera de combatir esa enfermedad. Hace dos años operó a un médico de 61 años, quien se había visto obligado a dejar de trabajar, a fin de prevenir un ataque al corazón de consecuencias fatales. Hoy día puede trabajar nuevamente. No tiene síntomas de enfermedad al corazón y el doctor Beck dice que nunca morirá de un ataque cardíaco.

El doctor Beck demostró su procedimiento a los cirujanos principales de Nueva York en marzo de 1951. Parte esencial de la operación es un nuevo trozo de vena. Esta vena es injertada en el sistema de circulación de la sangre, eludiendo las arterias bloqueadas y creando un nuevo canal de entrada al corazón. El flujo de sangre a través de una vena es invertido, y el nuevo trozo de vena se coloca entre la vena interrumpida y la aorta. En dos años, el doctor Beck ha realizado esta operación en 24 enfermos. Basándose en los resultados obtenidos, predice que salvará al 90 por ciento de los enfermos si se realiza en los comienzos de la enfermedad. El injertar una vena, aun en la zona del corazón, es una intervención relativamente pequeña. Una operación más complicada es el transplantar órganos enteros.

..En 1950, cinco médicos de Chicago, operaron a una mujer de 44 años, cuyos riñones estaban enfermos. Uno de ellos estaba totalmente enfermo y el otro tenía la décima parte en estado normal. Cuidadosamente los doctores cortaron y sacaron el órgano enfermo y lo sustituyeron por un riñón sacado de una mujer que había muerto solamente 10 minutos antes. En 3 semanas la enferma podía sentarse y comer con apetito. En un mes salió del hospital y dos meses más tarde, pudo reanudar sus labores domésticas normales.

INJERTOS DE PIEL

Los doctores han progresado también en los injertos de la piel. Hasta hace poco, podían injertar la piel de una parte del cuerpo a otro dentro del mismo paciente, pero no podían transplantar piel de una persona a otra. Excepto en casos aislados de mellizos, la piel injertada invariablemente se desintegraba y caía. Cuando a nueva hormona ACTH se probó en un niño con graves quemaduras que cubrían el 71 por ciento de su cuerpo, el enfermo se mejoró. Además, injertos de piel de otras personas se arraigaron en su pierna y crecieron hasta cubrir los músculos que estaban al descubierto. Se descubrió que el ACTH eliminaba la reacción del cuerpo, que rechazaba la piel injertada de un cuerpo a otro. Según el mismo principio, los enfermos que han sido tratados con ACTH ahora pueden aceptar nuevos órganos internos que su sistema normalmente rechazaría.

El uso de repuestos en los seres humanos es un proceso lógico, pero tiene que esperar el perfeccionamiento de los anestésicos y el mejoramiento de las técnicas operatorias. La cirugía rápida y segura es indispensable para transplantar órganos humanos.

No fué sino en 1906 que se desarrolló un procedimiento seguro para hacer transfusiones de sangre. Luego, vino un período de espera de casi 40 años antes de que se perfeccionara un medio para transplantar los ojos. Desde 1945, más de 2.000 injertos de córnea han restaurado la vista a personas ciegas, con córneas guardadas en depósitos especiales. El transplante de huesos se hizo posible cuando se perfeccionó el método para conservar las partes de los huesos a temperaturas muy bajas, hasta que se necesitaran.

En 1950 se estableció en Nueva York un depósito de vasos sanguíneos que permitió reconstruir y reemplazar las venas en el sistema circulatorio humano. Los donantes de "repuestos" tales como huesos, venas, piel y córneas son personas próximas a la muerte. Las partes son sacadas en cuanto ocurre la muerte del donante.

Uno de los repuestos de mayor utilidad es la sangre misma. En una operación realizada en los Estados Unidos, un hombre sano cambió sangre con un hombre cuyo riñón enfermo no podía eliminar sus toxinas. El enfermo mejoró cuando su propia sangre fué extraída y reemplazada por sangre sana. El donante en esta transfusión mutua no sufrió daños, porque sus riñones podían eliminar las toxinas que habían estado en la sangre del otro hombre.

La sangre nueva combate la enfermedad de otras maneras. Los médicos han observado que las mujeres que sufren de artritis reumática sufren menos dolores durante el embarazo. Esto indicaba que el aumento de hormonas secretadas por madres embarazadas en su sistema circulatorio producía este alivio. Usando la sangre de madres recientes, el doctor Luis Granirer de Nueva York ha dado transfusiones de sangre, con resultados satisfactorios, a personas inválidas por artritis.

La ACTH y otra hormona la cortisona, también son enemigas de la artritis, pero los tratamientos con estos dos remedios deben continuarse con regularidad o el enfermo sufre graves recaídas. En cambio, las transfusiones de sangre del doctor Granirer han dado alivio a los enfermos por casi tres años.

..Los experimentos en animales precedieron al cambio de órganos en los humanos. Por ejemplo, los riñones fueron transplantados en muchos perros antes que la misma operación fuera hecha en los humanos. Hace dos años, el doctor León F. Whitney, un médico norteamericano, transplantó un ovario de una perra fina a un animal mestizo. Mezclada con un perro de raza, la perra mestiza produjo perritos finos. Aunque no se ha intentado una operación similar en los humanos, el doctor Harry S. N. Greene de la Escuela de Medicina de la Universidad de Yale, en Newnaven, en el Estado de Connecticut, cree que sería posible reemplazar los ovarios humanos enfermos por sanos.

Experimentos con babuinos de Guinea han demostrado que pueden transplantarse las raíces del nervio espinal. Esto tampoco se ha intentado en los humanos. Los hombres de ciencia de la Universidad de Columbia en Nueva York, informaron en 1951 que habían transferidos dientes de un gatito a otro, y de la mandíbula superior a la inferior. Mayores experimentos son necesarios, según el doctor Harry N. Shapiro antes de que esta operación se haga en los humanos.

La Cruz Roja Americana y numerosos hospitales en los Estados Unidos mantienen un "depósito de sangre", para que haya sangre fresca disponible cuando se necesite. Esta sangre es dada por personas sanas. Los médicos confían en que podían establecerse depósitos similares de huesos, venas, piel y otros órganos completos. Al legar sus órganos útiles para el beneficio de la Humanidad la gente podrá, aún en la muerte, proporcionar una vida más larga a sus semejantes.

MUEBLES "LA CAPITAL"

MONEDA 846

DORMITORIOS		COMEDORES		LIVINGS	
NORMANDO, 11 piezas	$ 30.000	NORMANDO, 8 piezas	$ 14.000	NORMANDO, en regio tapiz	$ 18.000
REINA ANA, 11 piezas	45.000	CHIPPENDALE, macizo, 10 piezas	27.000	REINA ANA, en regio tapiz	18.000
CHIPPENDALE, 11 piezas	50.000	REINA ANA, macizo, 10 piezas	27.000	REINA ANA, en felpa importada	32.000
SHERATON, enchapado	29.000	CHIPPENDALE y REINA ANA, enchapado	38.000	CHIPPENDALE, en regio tapiz	23.000
INGLES, enchapado, 11 piezas	50.000	SHERATON, enchapado	36.000		
		COLONIAL americano	16.000		

COLCHONES Y SOMIERES "CIC" LEGITIMOS A PRECIOS DE FABRICA

NO OLVIDE:

"LA CAPITAL" -- MONEDA Nº 846

AL LADO BANCO ISRAELITA

La moda londinense.—

USO DE NUEVAS TELAS

por Victoria Chapelle

LA INFLUENCIA DE LOS TEJIDOS EN LAS MODAS

La alpaca está nuevamente en boga

LOS cambios en la moda se han basado siempre, hasta cierto punto, en los tejidos disponibles.

Por ejemplo, los bellos trajes tipo Imperio, de elevado talle, creados en París, en la primera década del siglo XIX, aunque representaban la violenta reacción a la gran revolución social ocurrida en Francia unos 20 años antes, tuvieron también su origen gracias a la belleza de la muselina de la India. Este tejido se comenzó a importar en Europa en cantidades considerables en aquellos tiempos, y no podía por menos que ejercer una influencia en las modas, en ocasión en que era consecuencia lógica que los vestidos fuesen de líneas, estilo y material sencillos.

En la segunda mitad del siglo XX actual, los cambios en la moda se fundarán en los tejidos nuevos, más finos a la vez que más resistentes, los cuales son productos de la creación de las nuevas fibras sintéticas, con las que se experimenta constantemente en las fábricas textiles británicas. La industria textil inglesa, a la vez que ha logrado reproducir magníficamente la textura de los materiales hechos con la hilaza de las materias primas naturales, tales como el algodón, la lana y la seda, realiza también sus propias creaciones. Aunque las fibras sintéticas disfrutan de cualidades particulares, adolecen igualmente de defectos, cosa que no sucede con las fibras "naturales". Por ejemplo, la lana más pura, aunque sea extremadamente fina, puede ser de mucho abrigo e inarrugable. La seda es siempre inarrugable, a la vez que su caída es incomparable. El algodón, por su parte, tiene una individualidad especial.

MEZCLAS DE FIBRAS

Los nuevos tejidos han adquirido ya carácter permanente y son muy aceptados. Por añadidura, se prestan para mezclarse satisfactoriamente con los materiales tradicionales, hecho que se debe tener en cuenta al elegir los cortes de tela para los trajes de la próxima temporada. El nylon y la lana pura se mezclan excepcionalmente bien, mientras que el "tweed" de seda — material que han empleado mucho los modistos ingleses esta temporada — se teje en mezclas diversas. Una de ellas es de seda pura y lana; otra, en proporciones diversas de seda y acetato, y otra más de un 100 por ciento de acetato. El efecto del "tweed" se consigue con una prudente lista a través del color básico, y las tonalidades de mayor popularidad están poniéndose a la venta actualmente en cantidades considerables. Son esas los verdes obscuros, los azules, los negros y una extensa serie de grises.

Otro interesante material, que volverá a popularizarse mucho, es la alpaca. En realidad, es probable que ejerza una influencia muy importante en la esfera de los textiles. Se produjo por primera vez en Inglaterra, pero la generación moderna no la conoce muy bien, debido a que ha estado en desuso durante casi medio siglo. Nuestros abuelos vestían trajes de este género durante el verano. Eran muy frescos, elegantes y no se arrugaban fácilmente.

Como es natural, las personas que vestían estas ropas no se interesaban mucho en la procedencia de la alpaca. Era ésta un paño de sencillo tejido hecho con el pelo de las cabras del Perú. El único inconveniente de la alpaca consistía en que solamente era de sus colores naturales: negro y marrón claro.

Frederick Starke también presentó un novedoso modelo con hombros caídos y flores de organdí blanco rodeando el cuello

Las nuevas telas están de gran moda en Londres. El famoso Dereta presentó últimamente este elegante traje en lana, con nylon

NOTAS DE COSTURA

DICE el refrán que una puntada a tiempo salva un ciento, y mucha razón hay en ello. Un remiendito a ese abrigo de lana alargará su vida y a lo mejor evitará el que se coja un resfriado. Para hacer un remiendo que no se vea, síganse estas indicaciones: de ser posible, úsese un poco del estambre o hilo sacado de la misma pieza, sea de una costura, del dobladillo o cualquier otro sitio del lado al revés. Imítese el tejido del género. Pásese la aguja por entre las fibras, dejando los remates por el lado al revés.

Si no hay estambre del mismo de la pieza, remiéndese con hilo sin brillo del mismo grueso y apariencia, pero un poquito más oscuro. Úsese la aguja más fina posible y un pedazo de estambre corto para evitar que el agujero o rajadura se estire al tirar de la hebra.

Trabájese con una buena luz, por el lado derecho del género, para poder juzgar el efecto del remiendo mientras se trabaja. Las puntadas deberán ser pequeñitas, y el estambre debe mantenerse aplastado. Si las puntadas son muy apretadas se formará "un buche"; si son muy flojas se formará "una mota". Al terminar se plancha al vapor por el lado al revés, luego se le da un poco de cepillo por el lado derecho.

ABUELO Y NIETO

Hace ya muchos años, el famoso John D. Rockefeller, abuelo del actual Nelson, tomó un taxímetro en la ciudad de Nueva York. Pagó lo que marcaba y dió una pieza de cinco centavos de propina.

El chófer, atónito ante la exigua cantidad que recibía, exclamó:

—Su nieto me dió ayer medio dólar...

—Sí, pero yo no tengo, como él, un abuelo millonario.

Espejo de París.—

Pintura Romántica

por José de Zamora

PARIS, JUNIO 1952. — (Prensa Intercontinental).— Aunque en pleno período de exposiciones, no crean ustedes que me refiero a alguna que reuniese los nombres prestigiosos de Gavarni, de Deveria, de Alfred de Dreux, y de todos aquellos deliciosos dibujantes y grabadores que nos dejaron, prendidos en us cartones, como si fuesen mariposas, aquellas "lionnes" y aquellas "eocodettes" del segundo Imperio. Mi título se refiere únicamente a estos nuevos maquillajes que de la noche a la mañana, han cambiado el rostro de nuestras conciudadanas, de tal modo que a veces no nos atrevemos a saludarlas en la calle, de miedo a, como decimos en Madrid "tirarnos una plancha".

La cosa empezó hace hace dos o tres años, con el éxito de las bailarinas del marqués de Cuevas, que aparecieron en escena con un maquillaje reservado únicamente a los "clowns", es decir con el rostro y el cuello pintados de un blanco de yeso, los ojos bordeados de negro como invitaciones a un entierro, y los labios de un rojo de lacre. No cabe duda de que esta tricromía se diferenciaba totalmente de la técnica adoptada hasta entonces, y todas las mujeres que, aquel año, se habían pasado el verano en Capri, al sol y con la cara untada de aceite de Jean Patou, se sintieron de pronto con el complejo de inferioridad de una mulata, que hubiese dado el famoso salto atrás.

Pero después de esta revolución, y para complicar más aún el estado de las cosas, aparecieron en París los films italianos, y luego sus vedettes. También ellas tienen su punto de vista, y debo decir que en el caso de Anna Magnani o de Gina Lollobrígida, este "punto de vista" está colocado exactamente entre el cuello y la cintura. Quiere decir con esto, que sus exuberancias carnales recuerdan punto por punto a las que dibujaba en los periódicos galantes nuestro compañero Demetrio, hoy en día tan pasado a la historia como los que dibujaban en las cuevas de Altamira. El pecho de la bella Gina Lollobrígida es tan importante y agresivo como su apellido, y, de resultas, las elegantes que se pasaban el tiempo privándose de todo para obtener aquella famosa línea, de que tanto se habló después de la otra guerra, y que nos trajo derechamente a la famosa —y también olvidada— "línea Maginot", se han lanzado sobre los solomillos y demás cosas substanciosas, como si de ello dependiese la salvación de Europa.

Pero dejemos esta divagación en curva peligrosa, y volvamos a lo del maquillaje. Las italianas han discurrido no maquillarse, e incluso hacerlo de tal modo que borran el poco color que les dió la naturaleza, pintándose los labios de un rosa pálido casi blanco, que, dicho sea de paso, no favorece nada. En cambio los ojos de estas vampiresas macarrónicas están pintados lo mismo que lo hacían las actrices del cine mudo en la época heroica, o sea, de negro, y con ojeras supervoluptuosas en la parte inferior, mientras el párpado de arriba aparece pintado de blanco, lo que da a la mirada el aspecto inteligente de una gallina en el ponedero. Con esto, y el famoso peinado en forma de cola de caballo, ya tienen ustedes el conjunto ideal para el verano de 1952.

Claro está que los figaros, que bien pueden llamarse ilustrados, franceses, han encontrado el modo de poetizarlo todo, y así, mi amigo Fernando Aubry llama a su maquillaje "piedra de luna", lo que quiere decir que las incautas que pagan tres mil francos para que este artista en pintura sobre piel humana, las "arregle" para un baile, se verán con el rostro de un tono blanco azulado, los labios malva, y los párpados de un gris plateado verdaderamente romántico.

Desde luego todos estos trucos sirven, si no para embellecer a nuestras contemporáneas, para que los químicos fabricantes de cremas y de polvos ganen su dinero, y, desde luego, para que los que nos dedicamos a recoger en nuestros efímeros escritas las extravagancias de la moda, tengamos motivo para escribir una crónica, aunque viviendo en París lo que falta precisamente no son los temas, sino el tiempo de reflejar tanto cambio y tanta novedad. Pero todo este neo-romanticismo pasará en cuanto llegue el verano, y las mujeres empiecen a preparar sus vestidos de playa, y sus imperceptibles trajes de baño. Las telas de algodón de tonos vivos y exóticos, están pidiendo a gritos una piel dorada, y los sombreros de paja no pueden sombrear unos ojos circundados de negro y unos labios descoloridos. Desde luego, tampoco soy de los que opinan que la piel color de chocolate es un canon de belleza, pero encuentro admirable la carnación dorada de los albaricoques, y ese tono luminoso e inimitable de las rosas de té de esa variedad encantadora que los floristas llaman Madame Butterfly. Y pienso que, ya que las mujeres tienen el privilegio, sobre las rosas y los albaricoques, de poder elegir el matiz que mejor las siente, no veo por qué, con el pretexto de una moda más o menos ridícula se tienen que presentar ante nuestros ojos espantados y desprevenidos con rostros que recuerdan los de los igorrotes, preparándose para una fiesta ritual, con su buen asado de misionero y todo.

Bastantes sustos nos llevamos cuando la radio nos cuenta los trucos de Adenauer, o lo de las mosas coreanas, para, además, ver parecer en la playa o en el casino una serie de caretas sepulcrales que no van nada, por otra parte, con aquellas opulencias carnales de que hablábamos antes, que parecen proclamar una salud a prueba de bomba, e incluso de bomba atómica, de éstas que amenizan casi diariamente ya, la existencia de los habitantes de Nevada.

J. de Z.

El Rincón de los Niños

Cuento infantil.—

LA LEC[illegible] DE LO[illegible] PAJA[illegible]

Por FERNAN[illegible] VALDE[illegible]

JUANITO y Perico eran dos hermanos gemelos de corta edad que vivían con sus padres a la orilla de un bosque, en uno de esos ranchos civilizados, rústicos exteriormente, pero que en su interior poseen todas las comodidades que exige la vida moderna.

El hecho de vivir a la orilla de un bosque, como hemos dicho, respondía a la profesión de su padre, el cual, siendo ingeniero agrónomo, estaba dirigiendo una importante explotación de maderas, trabajo que lo tenía, a veces por días enteros, ausente de su casa.

De esta manera los niños de mi cuento, aun cuando estaban, como es de suponerse, bajo la amorosa vigilancia de su mamá, pasaban solitos muchas horas del día, circunstancia por la cual habían hecho singular relación —si, puede decirse— con las aves y alimañas que el mencionado bosque les acercaba, especialmente con los pájaros, con los cuales tanto se habían familiarizado que ya sólo por el modo de volar y desde lejos, sabían si eran zorzales, chincoles, lloicas o tordos.

Por eso todos los pájaros del bosque eran sus amigos, aun cuando entre todos estos amigos tenían marcadas preferencias por un tordo y un zorzal que, acostumbrados a la presencia de ambos hermanos, se habían hecho tan mansitos que bajaban de los árboles a comer en las propias manos de los niños.

Sin premeditación alguna, y sólo respondiendo a la costumbre, Juanito se había habituado a darle de comer al tordo, y por lo tanto, su hermano Perico, al zorzal. Los pájaros también se habían acostumbrado a ello, y en cuanto los hermanos se acercaban al bosque dirigiendo la vista a lo alto del grupo de árboles, en alguno de los cuales solían estar sus alados amigos, éstos bajaban en el acto, cada uno derecho al niño que con la mano abierta le estaba ofreciendo la comida.

Al cabo de algunas semanas de practicar cotidianamente esta hermosa escena, los niños se habían hecho la ilusión de ser dueños de los pájaros. Así, al Juanito creía que el tordo era suyo, Perico se creía a su vez dueño del zorzal; y no es necesario decir que cada día que pasaba iban tomando mayor cariño a sus bellas avecillas.

Por las mañanas, al despertar oyendo el dulce canto de los pájaros, mirábanse con placer, sintiéndose felices por la posesión de estos prestigiosos habitantes de la selva. Hasta que un día una nube de duda y disconformidad vino a enturbiar esta felicidad. Los hechos pasaron así: estaban almorzando en el bosque festejando su común cumpleaños, a cuyo almuerzo habían asistido varios amigos y parientes. Como los padres de los niños comentaran, ante el asombro de los comensales, estos prestigiosos habitantes de la amistad de sus hijos con el tordo y el zorzal, se entabló una discusión respecto a cuál de ambos pájaros era más bello y poseía más hermoso canto.

Los hermanos escuchaban calladitos las razones que exponían las personas mayores, unas defendiendo al tordo y otras al zorzal, y aún cuando la controversia no tuvo vencidos ni vencedores, ellos, a la postre, se sintieron algo desconformes con sus aves, y cada uno comenzó a desear en silencio ser dueño del pájaro que no le pertenecía.

A la tarde, Juanito miró a Perico con cierta tristeza y le dijo:

—Te lo cambio.

A lo cual respondió Perico, luego de unos segundos de silencio:

—Bueno, yo también te lo cambio; ahora el tordo es mío y el zorzal es tuyo.

Y de este modo quedó el trato hecho.

Al otro día temprano se dirigieron al bosque para dar de comer a las aves. Antes que éstas baja-

ran como de costumbre, [illegible] de explicarles el cambio [illegible] bían realizado, creyendo [illegible] ro ante la contrariedad [illegible] genuos hermanos, se [illegible] buscando la mano [illegible] el zorzal la de Perico [illegible] no habían interesado [illegible] y seguían sintiéndose [illegible] cada uno amigo de [illegible] sea del niño que [illegible] de comer y lo acep[illegible]

Al día siguiente [illegible] mo. Los niños no [illegible] remedio que aceptar [illegible] dar de comer al pájaro [illegible] a picotear en su [illegible] che, mientras [illegible] a sus padres [illegible] que les sucedía. [illegible] la ocurrencia, pero al [illegible] tiste de los hermanos [illegible] caso en serio. Después [illegible] más detalles sobre [illegible] miraron tiernamente [illegible] momento de medita[illegible] tomó la palabra [illegible]

—Hijos míos, no [illegible] para entristecerse, [illegible] guitos del bosque se [illegible] caso alguno respeto [illegible] dueño que ustedes [illegible] Juanito, eras dueño [illegible] tú, Perico, del zorzal [illegible] posesión ambos se [illegible] mes y felices, dando [illegible] en la mano y [illegible] entre los árboles. [illegible] opinión de otras personas [illegible] a la belleza de esta [illegible] crea les una duda, [illegible] desconformes con [illegible] sus aves, que hasta [illegible] mencionado cambio [illegible]

Tanto uno como otro [illegible] nen el canto tan bello [illegible] han hecho famosos [illegible] del bosque. Ambos [illegible] to bello, sin ser uno [illegible] que el otro. Además [illegible] tenías cariño por el [illegible] tu hermano lo tenía [illegible] No hay ningún motivo [illegible] ustedes hayan perdido [illegible] afición que cada uno [illegible] su alado amigo. [illegible] han dado un bello [illegible] aceptando el cambio [illegible] el tordo sigue queriendo [illegible] to como antes, así [illegible] continúa queriendo [illegible] dense contentos y [illegible] uno con su bello [illegible] ten la lección que [illegible] dado.

Luego de estas [illegible] ños sonrieron, y [illegible] conformidad empezó [illegible] les el pecho. Al día [illegible] dirigieron al bosque [illegible] tumbre, y al realizar [illegible] dar de comer en la [illegible] aves, se sintieron plenamente [illegible] tentos viéndolas tan [illegible] dolas cantar. Su [illegible] zón, no se sabía cuál [illegible] jor. Así ambos [illegible] contraron llenos de [illegible] desconocida, pues sin [illegible] ta de ello habían sido [illegible] formarse con la posesión [illegible] la posesión del [illegible] creerlo mejor.

La lección de los [illegible] ta de relieve por la [illegible] padre, acababa de [illegible] y como fruto que era [illegible] amargo para luego [illegible]

DICK TRACY

PATRULLA JUVENIL

- UNA BUENA PESA ES DE GRAN IMPORTANCIA EN EL LABORATORIO DE LA POLICÍA. ALGUNAS SON TAN EXACTAS QUE PUEDEN PESAR UN PUNTO EN UN PAPEL

APRENDA A DIBUJA[illegible]

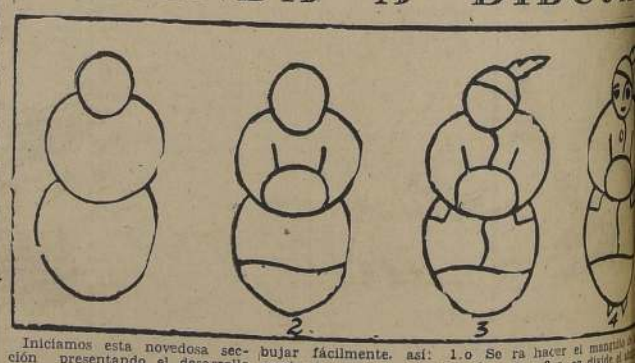

Iniciamos esta novedosa sección presentando el desarrollo de esta figura, que se puede dibujar fácilmente, así: 1.o Se comienza con tres círculos; 2.o, se traza un óvalo en medio pa[illegible] ra hacer el mangüito [illegible] ma; 3.o, se divide el [illegible] aparece la figura [illegible]

Evite el tormento DE LOS SABAÑONES

con SABASAN

EN VENTA EN TODAS LAS FARMACIAS

De aquí y de allá

LA VIDA EN HOLLYWOOD

por Marta M. Cisternas

A California del sur es sinfonía de flores. Coralitas de azul, oro, escarlata se unen a las blanquiamarillas. Florecen en el ... las laderas; ... las montañas. Es ofrenda ... la naturaleza ... aquellos días grises y lluviosos ... ocuparon el largo invierno pasado, deleitando el espíritu de los que cruzamos campos llevados vertiginosamente por automóviles de turismo. Es que estamos en la época de viajes y excursiones. Mucho se queda en casa, ... quienes poseen ... de sport.

... es culpa de las muchas que gustan viajar en carro ... cristal cerrado contra ... viento, reminiscentes de ... otras épocas, la causante ... el automóvil americano ... cual sabemos, mientras ... desde Europa llegan ... inglesas (MG o Jaguars) ... (Ferraris, Alfa Romeos, ... japoneses (Talbot-Lagos, De ... etc.), bajos, potentes, ... para subir y peor para ... pero que puestos a correr ... caminos de Dios son ... que el viento; además ... sumas que fluctúan ... 4.500.00 a $ 14.000.

... de la hija de Ingrid Bergmann y su ex esposo el ... Peter Lindstrom, no ha ... todavía. Hace poco ... doctor Lindstrom vino a ... para conversar con su ... Greg Bautzer, y se cree ... —tal es el nombre de la ... verá obligada a presentarse ante el juez de menores, ...

... de John Wayne, Esquire, partió en avión para ... a fin de encontrarse ... marido. Esto ha acallado ... rumores de divorcio. Especialmente ... ha hecho muy amiga, ... ultimamente, de Betsy von Fusternberg, la que a su vez ha salido bastante en las últimas noches con Leland Rosenberg, polista argentino.

Pues, como soy mujer, y de las que prefiere un coche techado que me permita ver sin sufrir consecuencias atmosféricas, viajo al estilo yankee, en automóvil americano, admirando el despliegue floral extraordinario que engalana toda la California del sur. Pero en España Joan Fontaine, Louis Jourdan, más 248 artistas que forman el elenco de la producción, "DECAMERON NIGHTS", se transportan en autobuses —cinco de ellos— filmando en ocho diferentes localidades, obra basada en la Península Ibérica. Piper Lurie tornando de México llega sorprendida: los mexicanos sólo le besaron las manecitas. Pero ni eso hicieron con Hedy Lamarr. Quizá la bella nos les dió oportunidad.

Mientras algunos buscamos playas o campo, hay quienes prefieren la nieve; nieve todo el año. Cuando termina la temporada de ski en Suiza o Estados Unidos viajan hacia Chile, en donde es sabido se encuentran las más hermosas canchas de esquiar del mundo, en medio de la imponderable majestad de los Andes. Norma Shearer y su marido, Marty Arrouge, experto en ski, no sólo son entusiastas admiradores de Chile; también los hijos de Norma, Katherine ya de 17 años de edad, e Irving, en la actualidad estudiantes en colegios en París, se unirán a su madre en Santiago para poder participar junto a ella de los placeres de ese deporte.

Hollywood, ¿ha perdido su atracción?— Willa Cather, autora de "Lost Lady", filmada hace la friolera de 18 años, estipuló en su testamento que ninguna de sus obras literarias pueda ser vendida para filmarse en Hollywood.

Y Frank Sinatra ha perdido la sonoridad de su voz.

Poseo numerosos discos de gramófono grabados por Sinatra en años pasados. Son prueba indiscutible. El cantante de hoy depende de su orquesta y de la simpatía que pueda inspirar. No de la potencia natural de sus cuerdas vocales.

Pero sus antiguas canciones serán siempre bellas.

¿Recuerdan a Carroll Righter, el astrólogo de María Montez?—

Pues también lo es de Marlene Dietrich, a más de numerosas personalidades del mundo hollywoodense, neoyorquino o de Washington, que le consultan diariamente sobre si se suenan las narices, salen al balcón, o miren a gente joven y guapa que pasee por las rúas de Dios, pues tiene instituido serie de almuerzos astrológicos que son maravillas (no por el buen yantar), mas por la concurrencia que acude a ellos.

Y dólar a dólar caen en montón en su arca.

Muchas veces profetiza mala suerte. Parece que éste es mal año para las hermanas Joan Fontaine y Olivia de Haviland.

Por ahora anda acertado. ¿Joan? Bueno. Ya sabemos lo que le pasó con su ex marido cuando quiso sacar a su hijita del país. ¿Olivia? Parece que se divorcia del escritor Marcus Goodrich. ¿Pero es eso muy trágico?

No exageremos. Echemos tierra al asunto y que Carroll nos cuente otra historia.

¿Qué sucede con Van Johnson? — ¿Su última producción? ¡Qué Dios nos ampare! Representa a sacerdote católico. No le ha ayudado a salir del limbo en que ha caído, no sabe cómo ni cuándo. Ni le ayudará.

Le vi pasar por entre muchedumbre de espectadores que aguardaban la entrada o salida de estrellas del club nocturno, "CIRO", sin ser reconocido.

Nadie pestañeó; suspiró. Para qué hablar de gritos o desmayos cual antaño. Frío. Olvido. Cenizas. Todo lo dispersó el viento.

M. M. C.

PATRICIA LAFFAN, estrella inglesa, que desempeña el papel de la emperatriz Popea en la producción M. G. M. en technicolor "Quo Vadis"

Hollywood fuera de foco

DIEZ MANERAS de PERDER el AMOR DEL MARIDO

por Aurelio Pego

¿QUIEN ha dicho que Hollywood no enseña nada? Decir esto es no haber visto a Betty Grable en ninguna película. Pero no me refiero a la enseñanza física sino a la química. Yo la llamo así porque se basa en reactivos y porque, además, le presta a esta crónica ese carácter científico que desde que se trituró el átomo está tan de moda.

En mis andanzas por la capital cinematográfica he tenido oportunidad de hablar con estrellas felizmente casadas —que las hay, no crea usted—, con estrellas que estaban enojadas con sus maridos y con las que habían perdido a sus esposos o sus esposas las habían perdido a ellas, y entraban en la frívola categoría de divorciadas.

Las mujeres de Hollywood podrán tener más dinero o más fama, pero reaccionan (y aquí entra la química) lo mismo que las demás mujeres del mundo. Las hay regañonas, las hay intransigentes, las hay dulces, las hay celosas, las hay frías, las hay alocadas, las hay de corazón blindado y las hay de corazón blando como el arroz con leche. Eso sí, todas son guapas. Unas porque lo quiso Dios y otras porque lo quiso Max Factor.

UN MEDIO, punto menos menos que infalible para perder el amor del marido es mostrarse independiente. Decírle sin decírselo —a los hombres con pocas palabras basta— que "te tengo, pero no te necesito". ¿Por qué no lo necesita? Porque ella es más guapa que él, tiene más fortuna que él y es más lista que él. Claro está que uno le preguntaría: ¿Para qué se casó usted con él? Y ella responderá: "No creí que sería así después de casado". Esta es de las que creen que el casarse equivale a que el hada madrina toque con su varita mágica la coronilla del marido y lo transforme en todo lo contrario de lo que es.

OTRA manera de decir tarde o temprano adiós definitivamente al marido es tratando de darle celos. Preferible es darle buenos bifteces, señora. Los celos, como las purgas demasiado drásticas, tienen a veces efectos secundarios lamentables. Hay mujeres tan tontas que creen que ganan ante los ojos de su esposo flirteando con los amigos de éste. Si persiste en el juego, no tardará en perder al marido y a los amigos. Y como de propina, la reputación propia.

Rocky, la mujer de Gary Cooper, creyó atraérselo dicen que flirteando con un instructor en el deporte de los esquíes. Y en efecto, lo atrajo. Lo atrajo hacia otra estrella, Pat Neal y el matrimonio se fué a pique.

TERCER modo de ganarse el odio del esposo: haciéndole ver que cuando se casó con usted, señora, fué lo mismo que si le hubieran condenado a cadena perpetua con usted. Y como si unos grillos los sujetaran a ambos, exige usted que esté siempre a su lado fuera de las horas estrictamente necesarias para su trabajo. Día tras día tiene que cumplir su condena. Y el hombre, falto por completo de libertad, acaba por odiar al matrimonio, a la carcelera que lo tiene atado, y se enamora como un loco de esa misma libertad que, a lo mejor, resulta llamarse Libertad Fernández y ser una chica finísima.

Las mujeres se olvidan de que los hombres, además de corazón, tienen estómago. Es una vergüenza decirlo, pero es la verdad. Sí, señora, tenemos nuestras tripitas que queremos llenar varias veces al día. Está bien que una esposa amantísima brinde sus bellos labios a su esposo, pero llegada la hora de sentarse a la mesa, siempre, recuérdelo, señora, siempre preferirá a los besos una abundante y bien cocinada comida. Contigo pan y cebolla es un mito señora. Sobre todo con el mal sabor que deja la cebolla.

No se arregle demasiado. Es otro medio de perder el amor de su esposo. A los hombres —habla la voz de la experiencia— les agrada que sus esposas se vean bellas, pero no tan excesivamente atractivas y perfumadas que llamen la atención... sobre todo si su marido tiene más edad que usted. Su juvenil frivolidad le hará sentirse a él como un centenario. Le parecerá estar fuera de lugar, al margen de la vida de ella. ¿Y quién quiere quedarse al margen?

HAY quienes afirman que la causa de la desavenencia matrimonial entre Linda Darnell y Pev Marley, bastante mayor que ella, fué que ella, cuando se casó con él dijo que no importaba la diferencia de edades, que para el amor no hay barreras; pero a él cada día le importaba más y veía una barrera más alta. Todo lo que ella ganaba en belleza y atractivo, perdía él, comenzando por los cabellos. No había medio de saldar esta cuenta de pérdidas y ganancias.

Si no quiere perder el amor del hombre a quien ama, nunca hable en tono ponderativo de otro hombre. Si tiene usted el feo vicio de admirar en los demás —y decirlo por añadidura— las virtudes de que carece su elegido, vaya despidiéndose del amor de su marido.

Jamás pida dinero a su marido delante de amigos o invitados. Por muy tacaño que sea su marido, ante los demás le agradará pasar por generoso. Sin contar, señora, con que se le saca mucho más cuando se le pide a solas... si se sabe pedir.

EL NOVENO medio de perder el amor del esposo es discutir y querer ganarle en todas las discusiones. O en casi todas. Se gana la discusión y se pierde el cariño. El hombre en cuanto se casa cree que piensa por él, por la esposa, juega por los hijos, por los parientes y por los perros y gatos de la casa. En cuanto se le contradice y demuestra que no es así... ¡no hay amor que sobreviva su desilusión! Ejemplo: Bárbara Stanwyck y Robert Taylor. Bárbara argumenta una barbaridad de bien, pero no se tiene noticia de que el amor se haya ganado en ninguna discusión.

El décimo y último no atañe a las estrellas de Hollywood. No gaste usted más de lo que tiene o su marido le entrega. En Hollywood se da a veces el caso, pero es al revés. Y algún marido —que no citaré el nombre— ha perdido el amor de su esposa, una estrella, porque se excedía gastando el dinero de ella.

Le digo a usted, señora que en Hollywood hay de todo como en una botica.

ESTRELLAS NUEVAS DEL CINE BRITANICO.— En "Testigo Presencial", (The Dark Man), presentación de la empresa J. Arthur Rank, la encantadora actriz Natasha Parry desempeña un importantísimo papel, que le permite demostrar su gran capacidad artística. Esta guapa trigueñita está llamada a convertirse en una de las primeras estrellas de la pantalla británica.— (Foto Bippa)

LIQUIDACION TOTAL por DEMOLICION

¡Tremendas reducciones de precios!
VEA ALGUNOS:
Trajes de lana fina $ 795.–
Trajes sastre, hechuras de 1.a $ 1.100.–
Abrigos forrados de raso, $ 1.400.–
Batas de seda, negro y colores, $ 795.–
Blusas finas $ 295.–
Sección Especial p. tallas grandes
APROVECHE LOS ULTIMOS DIAS
Casa VIENA M.R.
SAN ANTONIO 220

El regalo más apreciado...
ALFA
CON FACILIDADES DE PAGO

$ 109.17
• COSE
• BORDA
• ZURCE
• DOBLADILLA
• OJALA
• ALFORZA
• FRUNCE
ENRIQUE PALMA
ESTADO 18

BUEN HUMOR

—¡Espérate, Margarita: voy a ver cuánta plata me queda para ver si puedo pagar la primera cuota del abrigo de pieles!

—¿Qué si puedes tener un anillo de brillantes...? ¡Claro que puedes! ¿Quién te lo ofrece?

—¡Pero si no hay nadie en el mundo igual a ti, Lucía.

GRAN TRAGEDIA

La del hijo de la mujer barbuda del circo, que siempre encontraba pelos en la leche.

PERJUDICIAL

Sieyés, famoso hombre público de la Revolución, frecuentaba la Asamblea, pero no ocupaba la tribuna para hablar. Esta actitud alarmó a Mirabeau, que exclamó en pleno recinto:

—¡El silencio de Sieyés es una calamidad pública!...

INDUDABLE

—Hágase usted aviador y estará seguro de su porvenir.

—¿Y si me mato en algún vuelo?

—¡Por eso le digo que estará seguro de su porvenir!

LA PRIMERA

El enfermo que va a ser operado, le dice al médico:

—Doctor, tengo un miedo del diablo. ¡Piense que ésta es mi primera operación!

—¡Lo comprendo muy bien! — respondió el médico—. ¡También para mí es la primera!

OJO EN TINTA

El niño volvió a su casa, de la escuela, con un ojo en tinta.

—¿Qué has estado haciendo? — preguntó la madre, con severidad.

—Peleando con Juancito —respondió el niño.

—Bueno: ahora mismo le llevas este postre y haces las paces con él.

El niño se fué y poco después volvió con el otro ojo en el mismo estado.

—¿Qué te ha ocurrido ahora? — preguntó la madre.

—Juancito otra vez... Y quiere que mañana le lleve otro postre.

ALGO ES ALGO

El automóvil se detuvo en mitad del campo. Falta de aceite. El chófer, mirando a su alrededor, desesperado, descubrió, a trescientos metros de allí, una casa. Se dirigió a ella corriendo, y llamó. Salió la señora.

—Señora — le dijo el chófer—, ¿no tiene, por casualidad, aceite lubricante?

—Lo siento mucho, pero no tengo.

—¿Tendría, acaso, aceite de ricino?

—Tampoco. Pero podría darle un vaso de bicarbonato.

—Pero colega, ¿qué le hace a usted ser partidario de la

—Quiero sinceramente a Carlos, por lo que ha llegado a ser. Si antes fué pobre, no me importa.

BUENA "PEGA"

Se encuentran dos Verdejos en la calle y uno le dice al otro:

—Oye, ganchito; no sabís de alguna pega? Hace un año que estoy cesante y ya me le junta el espinazo con la panza. Mis cabros hace como un mes que no le saben ni el nombre a la comida, y la pobre Domitila ya no aletea de hambre...

—¡Claro, pues, nato! —contesta el otro—. En los ferrocarriles hay una pega regüena. Lo único malo es que tenís que levantarte temprano y pegarle un poco al ingles... Con tres palabras basta...

—¿Sí? ¡No me digai, oh! ¿Y de qué es la pega esta?...

—Muy fácil. Tenís que levantarte al arba y salir de la Estación Alameda pa'l Sur, despertando toitos los durmientes.

—Ojalá que esto no dure toda la mañana. ¡Tengo que ir a jugar en el torneo abierto de golf!

MACANUDO

—¡Señores! —dijo el vendedor ambulante de trajes confeccionados, pregonando su mercadería en mitad de la plaza—. Voy a demostrarles en seguida la buena calidad de mis telas. ¿Ven a este señor que está a mi lado? Viste uno de mis trajes. De éstos mismos que yo vendo. Pues bien, observen con atención. Esta plancha que tengo en mi mano está muy caliente. La paso sobre su pantalón. Uno, dos. ¡tres! ... Ya está. Y ahora, señores, observen bien: este hombre presenta una horrible quemadura en el muslo. Y vean el género: ¡No tiene ni la más mínima señal de haber sido quemado...!

RECLAME

Una señora entra precipitadamente en una fotografía y reclama la presencia del fotógrafo.

—¡Saque usted inmediatamente mi retrato de la vidriera!...

—Señora..., lo puse allí por distinción...

—¡Por distinción!..., y le ha colocado un letrerito que dice: "tres como éste por diez pesos".

PRACTICA

—¿Así que nos deja usted para ingresar de enfermera en un manicomio?

—Sí, señora.

—¿Y ha aprendido usted algo de eso?

—No, señora; pero como llevo tres años sirviendo en esta casa...

ALGO TARDE

Un juez le pregunta a la testigo, algo vieja, pero todavía con pretensiones:

—¿Su edad, señora?

—He visto treinta primaveras, señor.

—¡Ajá! ¿Y puede decirme a qué edad empezó a ver, señora?

PERIODISMO

Se hablaba una vez entre amigos de periodismo y de periodistas, y la conversación recayó sobre cierto diario.

—Al menos, este redactor —dijo uno de los circunstantes a Clemenceau— nunca ha pedido nada, nunca ha pescado en los fondos secretos que tienen algunas empresas para periodistas venales.

—Es verdad —respondió Clemenceau—, pero suele ocurrir con los periodistas, lo que ocurre con algunas mujeres; que aquellas que no piden nada, son las que resultan más caras.

INEVITABLE

Recomendad a vuestra esposa que no intente suspirar cuando estéis por contar un chiste que ya habéis relatado en su presencia lo menos unas cincuenta veces, porque los suspiros no os impedirán contarlo una vez más. —SACHA GUITRY.

Acuerdo perfecto

ELL. — Es usted la muchacha más inerme, con que he visto jamás. ¡Ansío estrecharla en mis brazos, acariciarla, besar sus ojos, sus cabellos, sus labios murmurar frases amorosas a sus oídos!

ELLA. — Podemos ponernos de acuerdo.

CONCURSO DE CRUCIGRAMAS

Publicamos hoy la solución —dibujada por la señora Elba de Cathalifaud, M. Fishmann 0259, del crucigrama que ofrecimos el domingo último. Recibimos soluciones. Efectuado el sorteo correspondiente, ganó la señora Matilde G. de Pantoja, casilla 181, Los Andes, y remitimos su premio por giro telegráfico.

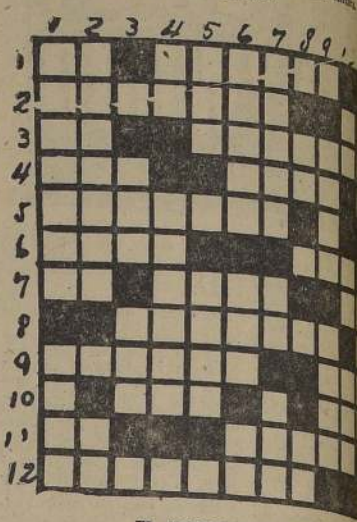

EL CRUCIGRAMA DE HOY

El crucigrama que publicamos hoy, nos fué enviado por el señor Abelardo Canales M., de Bandera 883, departamento 1, Santiago. Ha sido premiado con $ 200. Entre las personas que envíen soluciones antes del viernes próximo, sortearemos $ 200.

Las definiciones del crucigrama del señor Canales son las siguientes:

HORIZONTALES: 1.—Nota musical. Estado; 2.—Ciudad chilena. Epoca; 3.—Símbolo del sodio. Género de actividad; 4.—Forma de verbo grato. Parte de columna cilíndrica; 5.—Extraen; 6.—Paraíso. Sabor de un precursor de la Independencia de Chile. Planta medicinal usada en Chile; 7.—Tratamiento de magistrado (abreviado); 8.—Terminación de una familia real. Juntar. Exclamación española. Nombre lleva una calle de Santiago; 9.—Nombre chileno. Ciudad antigua de la Mesopotamia; 10.—Preposición. Pronombre. Condimento chileno. Ciudad de la zona central. Parte del cuerpo de una ave. Letra. Para el botón; 11.—Letra griega. Ave de rapiña. Otros campos; 12.—Héroe chileno. En la música.

VERTICALES: 1.—Provincia y ciudad chilenas. Nombre de un alto prelado chileno; 2.—Paseo en la mayoría de las ciudades de Chile. Exclamación; 3.—Ligué. Trabajé la tierra; 4.—Ave criolla. Bahía magallánica; 5.—Dios egipcio. Viene al mundo. Primitivo habitante de España. Ciudad del Estado de Nueva Yorkpresión geométrica; 7.—Ciudad antigua del Asia Menor. Dios egipcio. Planta medicinal chilena; 8.—Terminación. Tratamiento de magistrado (abreviado); 9.—Nombre. Conocida novela de un famoso escritor (con k final). Nombre; 10.—Preposición. Pronombre. Condimento chileno. Famoso violista francés. Aldea en Rumania. Buque inglés.

MITAD Y MITAD

Alejandro Dumas (padre) reprochaba a un colega su tendencia a no llevar sino pillos a la escena.

—Usted comete un error amigo mío. En todas las sociedades existe una buena proporción de personas honestas. Por ejemplo, aquí estamos dos hombres, y con toda seguridad, uno de ellos es persona decente.

PRECAUCION

La mamá y el niño salen a dar un paseo.

—Oye, mamá, —dice el chico.

—¿Qué quieres, hijo mío

—Llévate unos dulces, por si llovo en la calle.

Solución del crucigrama de la señora Elba de Cathalifaud

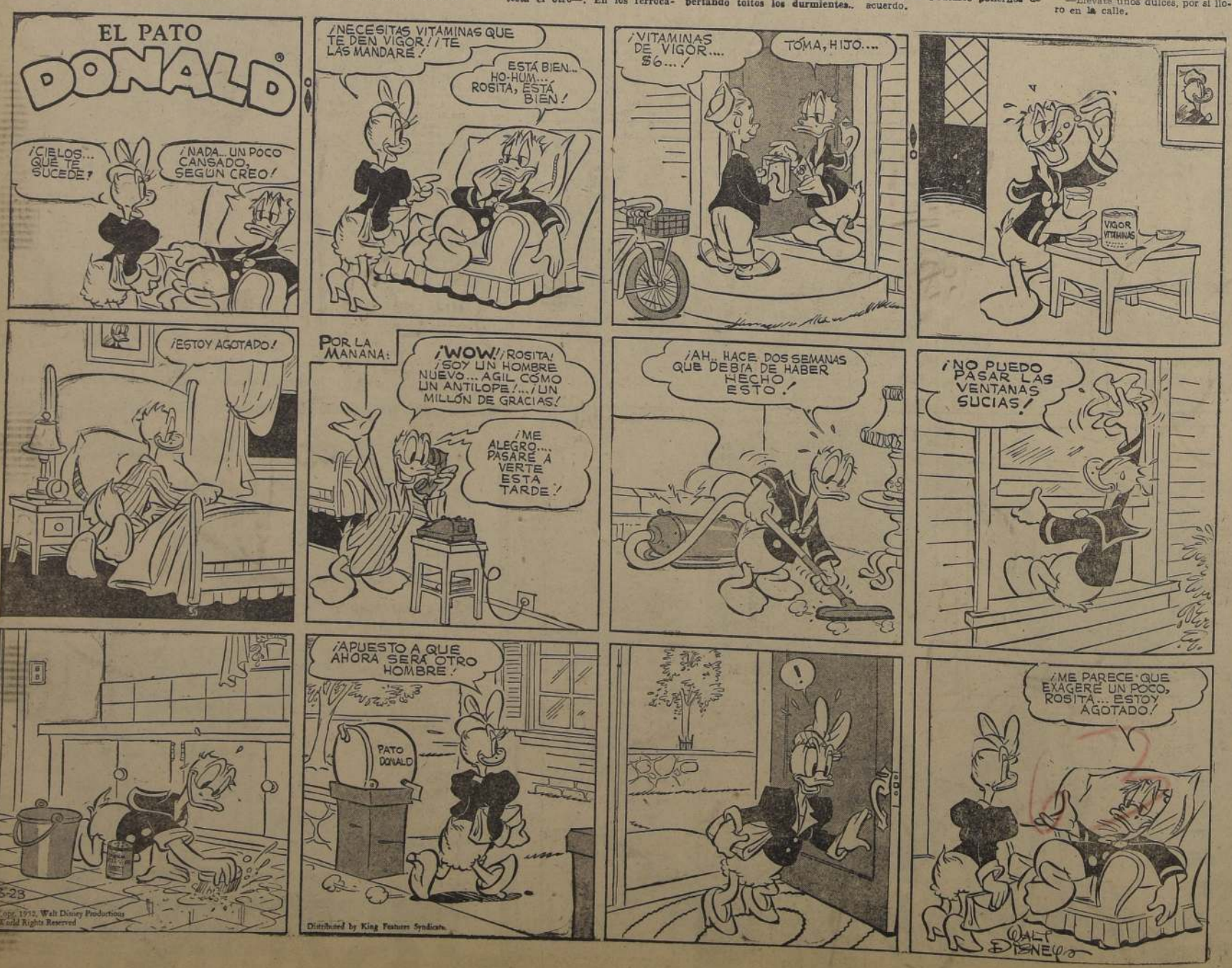

BOTIL LERIA SAN ANTONI
SAN DIEGO 19 TELEFONO 502 ABIERTO SABADO DOMINGO FESTIVO

S. E. aceptó renuncia del Contralor

S. E. el Presidente de la República ha procedido con fe- ...ha ayer a aceptar la renuncia presentada en septiembre del ...pasado, por el Contralor General, don Humberto Mewes, ...en repetidas oportunidades había solicitado de S. E. la ...ación de tal medida.

S. E. cree del caso declarar que ha accedido a los deseos ...el señor Mewes sólo en vista de la insistencia con que le han ...formulados, y que el alejamiento del señor Contralor no ...relacionarse en manera alguna con los cargos que a dicho ...funcionario han sido dirigidos en la H. Cámara de Diputados ...días reciente. S. E. tiene especial interés en dejar cons- ...de que, al aceptar la renuncia del señor Mewes, no lo ...porque admita la procedencia de tales cargos. Por el con- ...el señor Contralor cuenta en este instante con la misma ...que invariablemente le ha dispensado el Jefe del Es- ...durante toda su gestión administrativa, gestión que es el ...de agradecer públicamente.

Tampoco la aceptación de la renuncia del señor Mewes significa que el Ejecutivo pretenda eludir la aclaración de los cargos formulados con ocasión de la dictación del Decreto Supremo con número de ley 10.336, toda vez que, aparte de que el señor Mewes ha enviado todos sus descargos a la H. Cámara, la dictación de la ley mencionada ha constituído un acto administrativo, cuya responsabilidad corresponde al Ejecutivo, el que por intermedio del señor Ministro de Hacienda explicará satisfactoriamente las dudas que pudieran subsistir.

Además de lo anterior y consecuente con el buen principio democrático, que obliga a prestar acogida a toda crítica que emane de las atribuciones fiscalizadoras del Congreso y cuya justificación se demuestra, S. E. declara que reparará por la vía legal correspondiente cualquier error que realmente se hubiere cometido en la dictación de la referida ley 10.336.

Población flotante de niños invade los cines todos los fines de semana

MAS DE 20.000 SE QUEDAN SIN SUS ENTRADAS

El gran Santiago, sembrado de cinematógrafos, es quizás una de las capitales del mundo donde el séptimo arte tiene mayor número de adeptos. Domingo a domingo, se calcula que sólo a las matinés concurren más de 40.000 personas, de las cuales un 70 por ciento corresponde a una dinámica y activa población infantil, cuya edad oscila entre los 8 y 14 años, y que busca en el cine distracción y mayores conocimientos. Tal es la afluencia de público infantil los domingos, que más de 20.000 niños se quedan sin entradas, y han debido modificar apresuradamente sus planes de fin de semana, pedirle los veinte pesos al padre el sábado e ir lisa y llanamente, a la matiné sabatina.

Así, todos los "week-end", los 78 cines santiaguinos se ven repletos pudiendo calcularse que por venta de entradas de los niños se alcanzan únicamente en la "matiné" sumas que oscilan entre los 500.000 y 600.000 pesos. El público adulto deja en esas mismas funciones entre 200 y 250.000 pesos, aproximadamente.

No resulta difícil explicar esa enorme aceptación del cine en los niños. A medida que avanza más y más el tiempo moderno, crece también con mayor rapidez la mentalidad del niño. Se puede decir que despierta antes a la vida. Y ayer, los niños invadieron, pese al frío y a la amenaza de lluvia, los cines. Cosa curiosa: van solos, como personas mayores. Ellos mismos sacan sus entradas y para sentirse verdaderos adultos, hasta desprecian las calugas y el chocolate, para dar la propina a los acomodadores. Ejemplos al canto: Javier Herrera, de 11 años, Almirante Baroso 37, y Domingo Garrido, de 12, Ismael Valdés Vergara 418, compañeros de estudios del Saint Georges School, fueron a ver "El Cacique Blanco", protagonizada por el popular "Tarzán" Johnny Weismuller, en el rotativo City. En el Florida, donde Cantinflas, el popular cómico mexicano, actúa en "Si yo fuera Diputado" estaban Carlos y Carmen Gloria Costa, de 12 y 10 años, domiciliados en Crucero Exeter 0255; y los hermanos Fernando y Patricio Saffie, 8 y 9 años, Cirujano Guzmán 34.

—Tomamos el trole en nuestra casa después de almuerzo, vamos a la matiné y después regresamos a tomar once a la casa— nos dijeron los niños, que reciben todos los sábados 50 pesos de sus padres para sus menudos gastos cinematográficos. Muchas veces los niños tienen dificultades en los cines, especialmente los del centro. Tratan de presenciar las películas para mayores de quince años, y es entonces cuando sus argumentos se convierten en súplicas, ante la inconmovible cajera que no les quiere vender entradas.

Una población infantil flotante, que cada fin de semana invade los cines santiaguinos, con una seriedad y soltura que a veces nos hace reflexionar que en esta era atómica la vida se está viviendo demasiado a prisa, con acelerador a fondo. Hace veinte años atrás, ver solo a un niño de 15 años era mal visto y los "descuidados e irresponsables" padres eran censurados enérgicamente. Para qué hablar de comienzos de siglo, cuando vivían su juventud nuestros abuelos, en que el niño era niño hasta los 20 años. Hoy a esa edad, ya se es todo un personaje. Corren los tiempos, todo se transforma y en este bisiesto 1952, los niños santiaguinos han dado la sorpresa: han dejado de ser niños en cierto aspecto para transformarse en "gente bien adulta" a los 8 y 9 años.

"DOS PLATEAS, SEÑORITA".— Y los niños Javier Herrero, de 11 años, y Domingo Garrido, de 12, estudiantes del Saint Georges School, sacan sus entradas para ver "El cacique blanco", en que actúa ése ídolo del mundo infantil, que se llama Johnny Weismuller. Todos los fines de semana van solos al cine, donde se comportan como perfectos "mayores". Lo único malo es que cuando hay una película para mayores, ellos no pueden entrar.

¿SERA BUENA LA PELICULA?— Esas son las preguntas que parecen formularse en el foyer del Teatro Florida, Carmen Gloria y Carlos Costa, de 10 y 12 años, y Fernando y Patricio Saffie de 8 y 9 años, que ayer estaban muy interesados en ver a Cantinflas en "Si yo fuera diputado". El que los mire en la fotografía, dirá: "Son niños". Pero el que los ve llegar solos al cine, sacar sus entradas y portarse como gente adulta, tendrá que confesar que serán niños de edad, pero no en su modo de comportarse. Una educación de tiempos modernos, que independiza al ser humano, ya no en la adolescencia, sino en plena infancia.

...ucero de instrucción ...e 18 aviones a Arica

...ubano, a las 8 horas, partirán desde El Bosque, rumbo al ...18 aviones de la Fuerza Aérea de Chile, en que cumplirán ...de instrucción los miembros del curso de subalféreces de ...cela de Aviación, que egresarán como oficiales en diciem- ...este año.

...mando del Subdirector de la Escuela, comandante de es- ...señor Luis Botjesello, participarán en el crucero 15 avio- ...de instrucción, que los subalféreces han volado hasta ...2-13 de instrucción, que los subalféreces han volado hasta ...ar 120 horas, más o menos, y 3 aviones AT-6, North-Ame- ...de instrucción avanzada.

...primera etapa será hasta Antofagasta, para seguir el ...a Arica, regresar el miércoles a Iquique y el jueves a ...ma, y estar en El Bosque, el sábado.

...será como jefe directo de los diversos escalones, el Co- ...te del Grupo Escuela y jefe de Instrucción Aérea, capi- ...bandada señor Jorge Bascalto V., y lo asesorarán los si- ...oficiales instructores: teniente 1.o señor Osvaldo Latorre ...; teniente 2.o señor Héctor Córdova Rahmer; teniente 2.o ...Darío Escobar Donoso; teniente 2.o señor Pedro Benavides ...; teniente 2.o señor Sergio Espinoza Labarca; teniente 2.o ...Gonzalo Cáceres Pizarro; subteniente señor Tulio Vidal ...; subteniente señor Mario Jahn Barrera, y subteniente ...Iván Ossa Vial.

...siguientes subalféreces pilotos integran la formación aé- ...Julio Matthei Schwarzenberg, Sergio Contador Flores, Al- ...Erbano Collao, Sergio Lizasoain Mitreno, Enrique Núñez ...Leonidas Gómez Cross, Luis Rojas Flores, José Latham ...Carlos Bartsch Vega, Juan González Figueroa y Hugo del ...Ross.

...Y DIMARIAS PASO ANOCHE DE LA ...MEDIA AL DRAMA DE LA MUERTE

...comedia cómica que se repre- ...anoche en el Imperio "Ges- ...pente se necesita", adqui- ...ieres dramáticos cuando ...sus protagonistas, el actor ...Rey Dimarias, antiguo in- ...de la Compañía de Lucho ...sufrió un ataque cardíaco ...momentos en que hacía mu- ...escena en el transcurso del ...acto.

...de sus campañeros, que ...entre bambalinas, lo lleva- ...camarín de Lucho Córdoba ...prestarle los primeros auxi- ...

...ble gravedad del caso hizo ...sable la presencia de un ...

...ctor René Sguella, que en la ...pueros vestido de etiqueta, ...ones a la platea y solicitó ...médico de algún facultativo ...viera en la sala.

...tras tanto, se había llamado ...la Asistencia Pública.

...médico que estaba en el pú- ...comprobó la gravedad del ataque que había sufrido Dimarias, que, en ese momento, cuando era llevado a la oficina de la Adminis- (A la página 12 — columna 1)

AYER LLEGO SIR MALCOLM SARGENT.— Ayer llegó, procedente de Buenos Aires, vía "El Interamericano", el famoso director de orquesta británico Sir Malcolm Sargent. Durante su permanencia entre nosotros dirigirá una serie de conciertos con la Orquesta Sinfónica Nacional. El Director de la Sinfónica de la BBC de Londres, nos dijo a su llegada: "Es mi segunda visita a este país, y estoy muy contento de estar nuevamente entre ustedes. En los conciertos que dirigiré tendré el placer de estrenar algunas obras desconocidas por los chilenos, y que no me cabe la menor duda que serán un éxito. Nada puedo adelantar de la programación de ellos, mientras no converse con las autoridades musicales". En el aeropuerto fué recibido por el Primer Secretario de Informaciones de la Embajada inglesa, señor David Bendall; por el Decano de la Facultad de Artes Musicales y Director del Instituto de Extensión Musical, señor Domingo Santa Cruz, y los miembros del Instituto, profesores señores Juan A. Orrego y René Amengual.

ESTUDIANTES DE LA U. CATOLICA PREPARAN SUS FIESTAS ESTUDIANTILES

La Federación de Estudiantes de la Universidad Católica ofrecerá el próximo martes, a las 19 horas, en su sede de Alameda 340, un cóctel a representantes de la prensa metropolitana.

Durante esa manifestación, los periodistas serán informados sobre el programa de las fiestas estudiantiles que tiene en preparación esa central de estudiantes católicos.

CAMBIO DE BILLETES DE ISRAEL: INFORME OFICIAL

La Legación de Israel informa que, por instrucciones recibidas de su Gobierno, en virtud de la última ley israeli sobre billetes, los poseedores de billetes de media o una libra deberán depositarlos en la Legación, antes del 22 de junio, donde se les otorgará un recibo oficial. Su valor será depositado en una cuenta congelada en el Banco Nacional de Israel.

La Legación de Israel atiende diariamente, de 10 a 12.30 horas.

DISTINCION AL M. DE EDUCACION, DOMINGUEZ

El Ministro de Educación, profesor don Eliodoro Domínguez, ha sido honrado con el cargo de Consultor Técnico del Seminario de Educación que se iniciará el 2 de agosto, en Maryland, Estados Unidos auspiciado por la Unión Panamericana, la Organización Internacional del Trabajo, el Departamento de Estado y la UNESCO.

La nota en que se le comunica esta distinción dice, entre otros conceptos elogiosos, que "es un reconocimiento a la labor educacional de toda una vida".

N.o 43726 CON 6 MILLONES

Con el premio mayor de seis millones, resultó favorecido el número 43726, en la Lotería de Concepción. Otros premios:

Con doscientos mil pesos el número 26627, en Valparaíso.

Con cien mil pesos el número 14648, vendido en Santiago.

Con cincuenta mil pesos el número 39421.

Con veinte mil pesos los números 43010, 32466, 02438, 43540 y 42322.

Con diez mil pesos los números:

18922	25119	39905	28377
37399	19010	42910	03516
26465.			

Con cinco mil pesos los números:

05259	07353	10198	27661
22778	10936	35166	30663
14310	22046	04975	11334
11685	35861	38647	32268
31828	27379	18979	20557
42083	24227	33381	20480
32867	23209	35742	35336
19195	36925.		

Con dos mil pesos los números:

02162	41846	35337	26430
23273	43970	04120	40788
40064	21706	23252	03316
37859	30380	26733	29380
11887	23348	23392	33392
12534	28531	10960	30498
08328	10816	07054	07363
23437	20029	34236	12277
26951	29015	36303	08210
19153	39015	39433	02777
07654	27492	27162	24962
13333	30234	29965	33393
05784	29590	40908	21884
10848	04630	39499	39613
15792	04096	12268	29642
23375	07327	31390	11219
39930	03822	25132	32279
03953	29523	03536	22849
42870	01873	11443	40249
33884	21408	18243 y 36859.	

DIRECTOR DE PRISIONES AGRADECE A LIBRERIAS

El Director General de Prisiones, subrogante, don Aurelio Valdebenito, nos pide hacer públicos sus agradecimientos a las librerías y editoriales de Santiago que contribuyeron con valiosos obsequios a incrementar la existencia de libros del personal de esa repartición.

CEMENTO CHILENO ADQUIRIERON EL PERU Y BOLIVIA

VALPARAISO.— Los Gobiernos del Perú y Bolivia han finiquitado la compra de impor- ...es partidas de cemento chileno.

Tres mil toneladas de cemento han sido vendidas al Perú, y serán llevadas a bordo del vapor "Quintero" de la Compañía de Muelles de la Población Vergara.

En cuanto se refiere a cemento para Bolivia, este cargamento se enviará a bordo de barcos nacionales, los que serán descargados en Antofagasta, para luego ser reembarcados por el ferrocarril a La Paz.

...VIERTA BIEN SU AUMENTO de SUELDO

No haga cuestión de pesos

$ 680.

Pueden durar un momento...! en cambio, pueden convertirse en algo perdurable y sólido...

En plena Calle SAN PABLO

Agua potable
Luz eléctrica
Calles pavimentadas con concreto
Magnífica Locomoción

...micros 50 ...52 llevan a la

Ciudad Jardín LO PRADO

...ción ...mente ...terreno

SAN PABLO 6451 - HUERFANOS 713 entrepiso

VENTAS SIN COMISION

LA TIERRA ES SEGURIDAD HOY, TRANQUILIDAD MAÑANA

CURANTO MERVILLES
MARISCOS
OSTRAS

QUIERE UD. UN DATO "GIMENO" VENDE BARATO
SAN PABLO 3098

¿Se le desprende, mueve o cae su DENTADURA POSTIZA

FIXODENT, un polvo mejorado para polvorear las dentaduras postizas, las mantiene más firmemente en la boca. No se desprenden, mueven o caen. FIXODENT no deja ninguna sensación pegajosa. Es alcalino (no-ácido). No sería la boca. Contrarresta el olor a dentadura postiza. Suaviza el aliento. Obtenga FIXODENT en cualquiera farmacia.

Carteras
A PRECIOS DE LIQUIDACION
Por inauguración del salón de ventas de la Fábrica de Carteras "Casa Baro"
Ande unas cuadras más y ahorrará dinero. Compre regalos para sus santos, en esta gran baratura

ART. 3107. — Precioso y elegante modelo fino para señoritas y jovencitas, en gamuza negra, solamente $ 380.—

ART. 3092. — Ultima novedad en cartera fina, para señoras, en nylon, todo color, al precio reclame de $ 3'0.—

ART. 3068. — Bonita cartera, para señoras y jovencitas, en nylon, todo color, al rebajado precio de $ 215.—

ART. 3117. — Cartera de gran moda, tres divisiones interiores, amplias y cómodas, en nylon todo color, al precio rebajado de $ 395.—

ART. 3083. — Elegante bolso de nylon en todo color, al increíble precio de $ 295.—

Gran salón de ventas al público, de la Fábrica "CASA BARO"

SE DESPACHA contra REEMBOLSO

FREDY BARO
SAN DIEGO 1951 - 2.o PISO - OF. 9

Notas de la gran ciudad

UNA onda de frío ha invadido la ciudad. Para combatirla se recomienda toda clase de mercaderías. Los comerciantes rivalizan en ofrecer abrigos, estufas, mantas, licores y, en general, toda clase de artículos para hacer subir la temperatura de los congelados cuerpos de los santiaguinos. Pero el más pintoresco de los anuncios para combatir el frío, es el que hace un conocido restaurante, famoso por sus curantos. Una camioneta, que nadie sabe cuántos litros de bencina gasta al día recorre lentamente las calles céntricas. En ella va montado un vistoso letrero que dice: "Combata el frío con un curanto XXX".

Una de las avenidas más hermosas de la capital es, sin lugar a dudas, la Avenida Lyon de la comuna de Providencia. Añosos y frondosos plátanos orientales le sirven de margen y elegantes residencias se levantan a su largo. En la esquina norponiente de su intersección con Bilbao, existe una de las construcciones más pintorescas de la comuna. Se trata de una casa de construcción relativamente reciente, cuya arquitectura recuerda el más puro estilo californiano. En el jardín a la calle, cuyo pavimento es de piedra huevillo, hay plantado un hermoso sauce, y una carreta, típica de nuestros campos, completa su decoración. En ella habitó, durante su permanencia en Chile como Adicto Aéreo de la Embajada de los Estados Unidos, el mayor Robert Coffey, fallecido hace dos años en un accidente de aviación, en su patria, siendo senador de su Estado natal, quien gratos recuerdos dejara en los círculos aéreos de nuestra capital.

DIFICULTADES EN EL COBRE CONOCIO EL M. DE HACIENDA

El Presidente de la Confederación de Trabajadores del Cobre, don Manuel Ovalle, acompañado del diputado don Juan de Dios Carmona, dió a conocer ayer al Ministro de Hacienda, don Germán Picó Cañas, las situaciones que se han producido en los minerales de Potrerillos y El Teniente, y en la planta de sulfuros en construcción, de Foley Hermanos, contigua a Chuquicamata.

Los obreros de esas plantas se quejan de que las empresas no han cumplido con algunos puntos de los últimos reajustes de jornales acordados mediante el arbitraje de S. E. el Presidente de la República.

Las conversaciones continuarán en la próxima semana, durante la cual el señor Ovalle visitará al Excmo. señor Gabriel González Videla, para tratar de los mismos asuntos.

INSTITUTO HELENICO DE CULTURA RECIBIRA A JUVENAL HERNANDEZ

El Instituto Chileno-Helénico de Cultura recibirá mañana, en un acto solemne, al Rector de la Universidad de Chile, su director honorario, señor Juvenal Hernández, con motivo de haber cumplido 20 años de rectorado. Concurrirán a este homenaje los dirigentes de las colectividades helenistas, de la colonia griega, el Cónsul General, señor Mustakis, y el Cónsul en Santiago, señor Orphanópulos.

Usarán de la palabra el presidente del Instituto Chileno-Helénico de Cultura, académico señor Ricardo Dávila Silva, y el presidente del Comité Helenista, señor César Guzmán Castro, refiriéndose a la labor del Rector señor Hernández en favor de la cultura. La ceremonia en referencia se efectuará a las 19 horas, en el Club de la Colectividad Griega, República 41.

PUESTOS EN TODOS LOS BARRIOS PARA EXPENDIO DE LECHE

Las Centrales de Leche deberán instalar puestos en todos los barrios de la ciudad, con el objeto de que el público pueda adquirir en ellos este producto, a ocho pesos el litro. Además, los sectoristas que violen los precios oficiales de ocho pesos 40, puesto a domicilio, o que nieguen a los consumidores, la venta mínima, serán enviados inmediatamente a la Comisaría de Carabineros respectiva, procediéndose después a la requisación del artículo y a la cancelación instantánea del permiso que los autoriza para expender leche.

El martes próximo, el Comisariato Departamental de Subsistencias y Precios adoptará medidas definitivas sobre la distribución de leche en la capital. Desde luego, los representantes de puestos han ofrecido su más amplia cooperación para facilitar la solución de este agudo problema que afecta a toda la población.

HOY SESIONA SINDICATO DE DUEÑOS DE CAMIONES

A las 11 horas de hoy se reunirá el Sindicato de Dueños de Camiones de Carga. Tratará cuenta de tesorería, gestiones realizadas ante el Ministro de Economía y Comercio con los demás gremios del rodado motorizado, probable racionamiento de la bencina, etc.

Sabrosos asados de jabalí ofrecerán a santiaguinos

CAZO UN ENORME JABALI EN EL SUR.— Michael Limmer, extraordinario cazador y mejor cocinero, dueño de un acogedor restaurante de la calle Rozas, está dispuesto a servir siempre las comidas más raras y extravagantes a sus clientes. Cada cierto tiempo viaja hacia el sur, donde caza ciervos, para ofrecerlos a sus clientes. Ahora ha regresado con una presa magnífica: un enorme jabalí, cuya cabeza se dispone a guardar como trofeo de guerra en la nevera.

Cazador y cocinero cazó enorme jabalí cerca de Allipén

Desde mañana, los santiaguinos podrán comer carne de jabalí. Sí, así como suena, auténtica carne de jabalí criollo, asada al palo y al horno, según lo desee el cliente. El "gourmet" que presenta esta novedad absoluta en la capital, es el célebre cazador alemán Michael Limmer, que caza los animales y después en su simpático y acogedor restaurante de Rosas 1244, el "Patria", lo ofrece a su heterogénea clientela, que va desde el obrero hasta el millonario.

Michael Limmer es un personaje pintoresco, del cual nadie sabe si es mejor como cazador o como cocinero. Y como si estas virtudes fueran pocas, es uno de los cerveceros más compatentes del mundo, habiendo logrado un diploma en sus años mozos en su patria germana. Llegó a Chile hace un montón de años, después de haber recorrido Bolivia, Argentina y la Patagonia en su función de constante y entusiasta cazador. Cada dos semanas abandona su negocio y con su gruesa chaqueta de cuero y un flamante rifle Mauser, con mira telescópica, se transforma en cazador. Cuando Limmer aparece por Allipén, en la hacienda Haverbeck, ningún ciervo ni jabalí puede sentirse seguro, pues Limmer es igual que Guillermo Tell: "donde pone el ojo, coloca la bala".

En la primera guerra mundial fué uno de los tantos soldados que lucharon entre el barro y las antihigiénicas trincheras de Verdun y Amiens. Fué herido con un tiro en la cabeza, y durante tres meses su existencia pendió de un hilo en un lazareto. Trotamundo y aventurero, emprendió el viaje hacia el Nuevo Mundo. Abandonó su cervecería en Alemania, llegó a Sudamérica, estuvo en el Altiplano boliviano, exploró la Patagonia y finalmente ancló en Santiago de Chile, cuyo clima y cuya gente le gustaron demasiado. Y el ancla fué echada con raíces profundas. Santiago había ganado un gran cocinero y un mejor cazador, que en Europa ya había destacado su buena puntería en los afilados Montes Cárpatos.

EL JABALI MANJAR DELICIOSO

Michael Limmer regresó ayer desde Allipén. Entre sus trofeos traía un enorme jabalí, de sexo femenino, que pesaba 130 kilos, y que el cazador ultimó de un certero disparo hecho desde 70 metros de distancia. "Es uno de los jabalíes más grandes que he cazado en mi vida; su carne es deliciosa, y creo que muy pronto el jabalí asado va a ser uno de los platos preferidos de los santiaguinos", nos declaró Limmer, quien ayer informó a sus clientes del novedoso plato que comenzará a ofrecer mañana.

"La carne de jabalí tiene un sabor parecido a la del cerdo, pero encuentro que es mucho más sabrosa", agregó Limmer, mientras guardaba la cabeza del grisáceo y peludo animal, como trofeo de guerra, en el frigidaire de su restaurante. En esta semana que se inicia, Limmer será cocinero; la próxima, volverá a transformarse en cazador, para salir a la caza de nuevos peligros y emociones en los pintorescos bosques del sur de Chile.

BUSCAN A LA SEÑORA LEONOR O. DE GARCIA

La señora María Alfaro de Nicolás desea saber de la señora Leonor Ortiz viuda de García y de su hija Teresa. Se ruega a quienes puedan dar datos de su paradero, comunicarlos a Santa Rosa N.o 272, pieza 10.

Fué presentada denuncia judicial por pérdida de proceso contra Di Giorgio

Ayer fué presentada al Primer Juzgado del Crimen, la denuncia por la pérdida del expediente del proceso seguido contra Pedro Di Giorgio. Esta denuncia fué presentada por el abogado señor David Rojas, y es el primer conocimiento oficial que tiene ese tribunal de la pérdida del mencionado expediente enviado a la Corte Suprema por la de Apelaciones de Valparaíso.

MINISTRO GONZALEZ SE DECLARO INCOMPETENTE PARA CONOCER PROCESO

Ayer se declaró incompetente para conocer el proceso seguido contra Carlos Peña, Raúl Marchant y Hugo Salinas, por agresión a los señores Víctor Spikin, Fernando Mardones y Homero León, de la Compañía Chilena de Electricidad, el Ministro de la Quinta Sala de la Corte de Apelaciones, señor Daniel González. El Ministro tomó esta determinación debido a que su nombramiento no fué hecho a requerimiento del Ministro del Interior, según lo establece la Ley de Defensa de la Democracia. El expediente fué devuelto al Primer Juzgado del Crimen.

Profesional fué herido a cuchillo en la madrugada

Individuos no identificados agredieron e hirieron gravemente al arquitecto, señor Agustín Errázuriz Lastarria, en la esquina de Alameda con Brasil.

Las heridas del señor Errázuriz fueron estimadas de carácter grave en la Posta Central, lugar donde quedó hospitalizado. La policía ha iniciado una intensa búsqueda para lograr la identificación de los asaltantes.

FESTEJARON A JULIO BARRENECHEA — Amigos políticos y amigos personales festejaron con un [illegible] lio Barrenechea, con motivo de su regreso a Chile [illegible] de honor aparecen aquí los señores Roberto Mery [illegible] Barrenechea, Astolfo Tapia, Juan Luis Maura [illegible] Vicuña. La manifestación se realizó ayer en [illegible] de France".

IN MEMORIAM

ANDRES MORALES MORALES
(Q. E. P. D.)

Sargento 2.o (R.) de Ejército
Papacito, en este segundo aniversario que tu hija, nietos y esposa te recuerdan, en estos dos años que reposas inerte, en el silencio y en el misterio, arrancado brutalmente del cariño de tu esposa, hija y nietos.

Con adoración y ternura de siempre, peregrinan diariamente hacia tu morada definitiva, y con lágrimas de sangre bañan la losa alba que cubre tu sepulcro.

Padre mío, siempre llevaremos en el corazón, el luto por la ausencia y el cariño que profesaste a los tuyos.

Y hoy, que sus heridas se ahondan, ruegan y agradecen a sus amigos y relaciones un instante de recogimiento y consagrar un pensamiento a la querida memoria de Andrés Morales Morales.

Con motivo de cumplir dos años de su trágico y prematuro deceso, se invita a sus familiares y a los que fueron sus amigos, a una misa que, por el descanso de su alma, se oficiará en el Mausoleo Nuevo del Ejército, en el Cementerio General, el viernes 20 del presente, a las 11 horas.

Su hija Elcira, esposa y familia Barahona.

DEFUNCION

Ha dejado de existir trágicamente nuestro querido hijo y hermano, don

RUPERTO GONZALEZ AVARIA

Rogamos a los que fueron sus amigos, acompañar sus restos que partirán hoy domingo 15, a las 11.30 horas, desde San Diego 1417.

Sus familiares.

DEFUNCION

Ha fallecido nuestro querido padre, suegro y abuelito, señor

BONIFACIO ROCHA QUIROZ

Sus funerales se efectuarán hoy, en el Cementerio Católico. El cortejo partirá desde su casa habitación, Aconcagua 1448, a las 16 horas.

La familia.

DEFUNCION

Ha dejado de existir nuestra querida madre y suegra, señora

MARIA CLAVIJO vda. de VERGARA

Sus funerales se efectuarán hoy domingo, en el Cementerio Católico, partiendo el cortejo desde su casa habitación, calle Carrión 1829, a las 10 horas.

La familia.

DEFUNCION

Ha dejado de existir nuestra querida madre y abuelita, señora

DORA C., vda. de ROBLES

Sus funerales se efectuarán hoy, en el Cementerio General, después de una misa que se oficiará a las 10 horas, en la Iglesia de los Reverendos Padres Carmelitas.

La familia.

Optica ROTTER
Despacho de recetas
EXATITUD Y PRECISION
HUERFANOS 1029

CASA FLUORESCO
FCA. MUEBLES DE COCINA

Gran variedad de diseños y modelos.
Reposteros.
Muebles murales.
Lavaplatos.
CREDITOS
JOAQUIN BIGAS S.
MERCED 754 FONO 33245..

...y como medicamento para su garganta...

FORMITROL M. R.
Las pastillas de Formitrol son MEDICINALES, por eso contienen formaldehido, elemento de acción bactericida. Chupe Formitrol para desinfectar y proteger la boca y garganta contra los riesgos de contagios e infecciones.
En tubos de 15 pastillas.
VENTA EN FARMACIAS

Compañía Sud Americana de Vapores

JUNTA GENERAL EXTRAORDINARIA DE ACCIONISTAS
CIERRE DEL REGISTRO

Por acuerdo del Directorio, y en conformidad con lo dispuesto en los artículos 26, 33 y 48, de los Estatutos Sociales, se convoca a los señores accionistas, a Junta General Extraordinaria, para el día viernes 4 de julio de 1952, a las 11.15 horas, en las oficinas de la Compañía en Valparaíso, calle Blanco N.o 835.

El objeto de la reunión es tratar acerca del aumento del capital social de la Compañía, aplicando las disposiciones de la ley 10.343, modificación de los artículos pertinentes de los Estatutos Sociales, y adición de los artículos transitorios que correspondan.

Para los efectos de la celebración de la junta general extraordinaria, los Registros de Accionistas permanecerán cerrados desde el 20 de junio al 4 de julio de 1952, ambas fechas inclusive.

Valparaíso, junio 14 de 1952.

EL PRESIDENTE.

Sociedad importante necesita arrendar
CASA GRANDE
Mínimum 20 piezas en sector San Pablo, Huérfanos, Teatinos, Manuel Rodríguez.
— DATOS A: —
ROSAS 1569 — FONO 83598

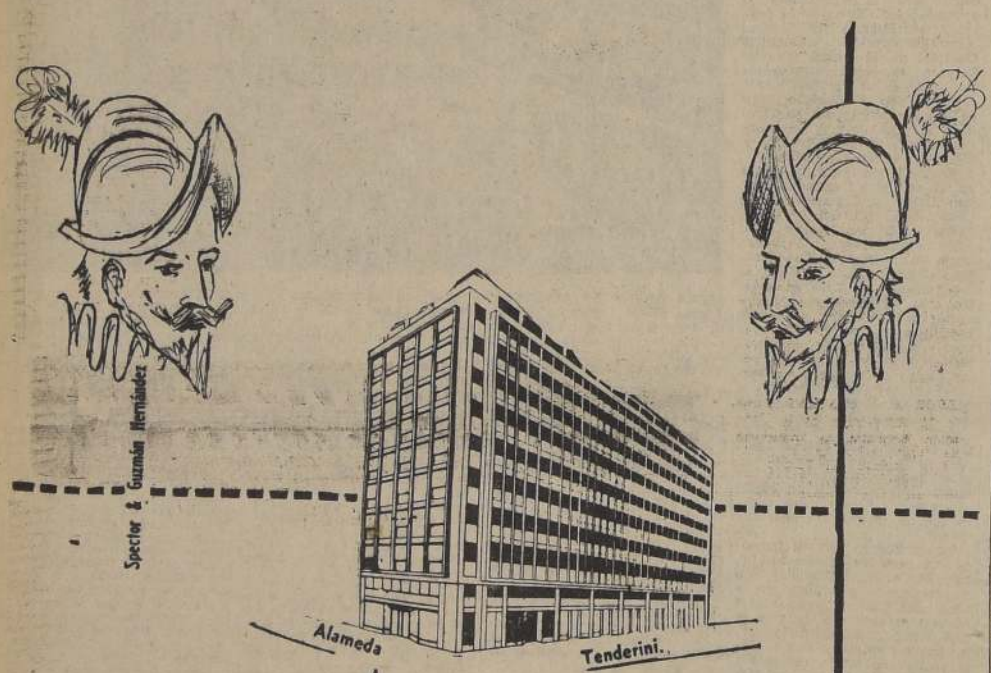

ANUNCIO de importancia

APERTURA DE NUEVA CALLE EN EL CENTRO: SE CONSTRUYE GRAN EDIFICIO

EDIFICIO ENCOMENDEROS

Comunicamos a nuestra clientela que, desde esta fecha y por orden de Nuestros Mandantes, nos hemos hecho cargo de la venta de locales y departamentos en el Edificio "ENCOMENDEROS", ubicado en Alameda B. O'Higgins, esquina de la prolongación de calle Tenderini.

En la próxima semana iniciaremos la venta de Locales y Departamentos en el Edificio "Encomenderos" que, por sus proyecciones, constituirá un nuevo gran Centro Comercial.

En el deseo de favorecer a nuestros clientes aceptaremos durante esta semana reservas para este edificio, las que podrán hacerse efectivas con

$ 5.000

NEUT LATOUR Y CIA.
Empresa Constructora

Jaime Larrain V.
Osvaldo Larrain E.
Jaime Sanfuentes
Arquitectos
Enrique Brieba
Ing. Calculista

CARVALLO STAGG HNOS.
MONEDA 1068
SANTIAGO
CONDELL 1470
VALPARAISO
BARROS ARANA 541
CONCEPCION

ERGICO CONTROL SOBRE A ELABORACION DEL PAN

El Comisariato General de Subsistencias y Precios movilizará todos sus efectivos, desde las primeras horas de mañana, para controlar las panaderías, puestos y vehículos en que se reparte este artículo esencial, con el objeto de hacer cumplir su peso, precio y calidad. Esta acción será dirigida por el propio Comisario General, según declaró ayer el coronel Oscar Linzmayer. "Los consumidores —dijo— contarán con toda la ayuda de las autoridades competentes, con el fin de que esta campaña tenga resultados prácticos".

Después, el Comisario General informó que la elaboración del pan, actualmente, se hace en deficientes condiciones, y que los abusos en su venta y expendio han llegado a límites especialmente en los almacenes, que el organismo a su cargo se verá en la ineludible obligación, en defensa del público, no sólo de aplicar fuertes multas a los infractores, sino de clausurar definitivamente a esos establecimientos.

"Los almacenes —declaró por último el coronel Linzmayer— no cuentan con condiciones mínimas de higiene".

AN FONDOS PARA REPAVIMENTACION CALLE COMPAÑIA

Encuentra pendiente desde cinco meses en la Comisión de Crédito Público del Ministerio de Hacienda una petición por la suma de cinco millones de pesos, recursos que se destinarán a la repavimentación de la calle Compañía, desde la Alameda.

La demora en resolver esta petición por el mencionado organismo ha impedido a la Municipalidad iniciar los trabajos de una congestionada arteria de calzadas y veredas en mal estado perturban el tránsito de vehículos, situación que se produce diariamente en "panderos", trolebuses, buses y microbuses, "baches" y agujeros en la calle Compañía han decidido a las diversas líneas de locomoción a reducir el número de máquinas en servicio, con el consiguiente perjuicio para la población.

RA CLARA WILLIAMS DESPEDIDA EL 20

La Federación Chilena de Instituciones Femeninas ofrecerá el próximo viernes 20 a las 17.30 horas, en la Casa Carrera, una manifestación de despedida a la señora Clara Williams de Iungue.

La señora Williams de Iungue viajará en los primeros días de julio próximo por diversos países europeos para estudiar la condición económica de la mujer trabajadora, por encargo de la Comisión Interamericana de Mujeres. Su informe será sometido a la consideración de la Décima Conferencia Internacional Americana, que se realizará en Caracas, en 1953.

POBLADORES DE LAS CASAS, SE REUNEN HOY

A las 10 horas de hoy se concentrarán los moradores de la Población "Las Casas", para oír una exposición del diputado Miguel Luis Amunátegui, quien disertará sobre el proyecto de ley de poblaciones. Además concurrirá un notario para registrar las firmas de los pobladores.

La concentración se efectuará en "Lo Amor" esquina "La Antártida".

Tablas de trabajo para Juntas de Conciliación

Las Juntas de Conciliación tienen las siguientes tablas de trabajo para la semana que se inicia mañana:

MIERCOLES 18.— Primera sesión: 16 horas. Empleados con Soc. Cooperativa de Consumos de Carabineros de Chile, primera audiencia.

Sindicato Ind. con Mina Mercedita El Volcán.

17 horas. Sindicato Ind. con Cemento Cerro blanco, segunda audiencia.

Sindicato Ind. con Soc. de Vinos de Chile.

Segunda sesión: 17.30 horas. Sindicato Ind. con Cristalerías de Chile, tercera audiencia.

JUNTAS ESPECIALES

MARTES 17.— Construcción: 15 horas. Obreros con Ignacio Hurtado Echeñique, segunda audiencia.

Obreros con Forteza Hnos., tercera audiencia.

Obreros con Empresa Constructora Desco, 3.a audiencia.

MARTES 17. — Metalúrgica: 18 horas. Sindicato Industrial con Sartori e Hijos, primera audiencia.

Sindicato Ind. con Jorge Kosterlitz, tercera audiencia.

JUEVES 19. — Textil: 17 horas. Obreros con Miguel Valech, tercera audiencia.

Obreros con Felipe Valech y Cía. Ltda.

Sindicato Ind. con Miguel Labán.

HOY LLEGARA LA MISION BRITANICA

A las 14.30 horas de hoy, en el Interamericano procedente de Lima, llegará a esta capital la Misión Británica a la América Latina para el Adiestramiento en Ingeniería. El objeto del viaje de esta misión es estrechar los vínculos comerciales y culturales de Gran Bretaña con los países americanos. En nuestro país estudiará la forma de otorgar becas para el entrenamiento de ingenieros en las distintas ramas de la industria británica.

Esta misión está presidida por Sir Arthur Fleming, presidente de la Comisión de Becas para Ultramar de la Federación Británica de Industrias y Director de la Associated Electrical Industries, e integrada por los señores F. R. Livock, director de Adiestramiento y Educación de la General Electric de Inglaterra y W. V. Jenkins, director de Instrucción de la Federación de Industrias Británicas.

El plan de otorgamiento de becas obedece al deseo de dar oportunidad a los graduados en Ingeniería para perfeccionar sus conocimientos en forma práctica de modo que los capacite para ocupar cargos de responsabilidad en sus respectivos países. A los agraciados con las becas que se otorguen, se les facilitará el viaje de ida y regreso a Gran Bretaña, y se les asignará durante su permanencia en aquel país una subvención, además de atender la instrucción.

Sir Arthur y los componentes de su Misión visitarán las principales industrias chilenas y los establecimientos de instrucción técnica.

Retreta de hoy en la Plaza de Ñuñoa

Hoy, de 11 a 12.30 horas, la Banda de la Escuela de Carabineros ejecutará su acostumbrada retreta en la Plaza de Ñuñoa con el siguiente programa, bajo la dirección del Sargento 1.o Germán Carrasco Varas:

1.o) Blankenburg, "Catalina" marcha; 2.o) O. Pérez F., "Copihues rojos", canción tonada; 3.o) V. Paredes, "Ayes de un cautivo", pasillo; 4.o) E. A. Marió, "Lucía Luntana", canción napolitana; 5.o Beethoven, "Egmont", obertura; 6.o) F. Liszt, "Rapsodia Húngara N.o 2", rapsodia (solista cadencias, Juan Correa P.); 7.o) W. A. Jurek, "Deutschmeister - Regimenst", marcha final.

PRESIDE LA MISION BRITANICA.— Sir Arthur Fleming, destacado ingeniero británico, cuyos descubrimientos en el campo electrónico hicieron posible la construcción del radar, preside la Misión de Ingenieros Británicos que llega hoy.

DESAMPARO EN LA MOVILIZACION DE MICROS Y E.N.T.

A pesar de las diarias observaciones que la prensa ha venido realizando últimamente sobre el descontrol absoluto de la movilización colectiva en Santiago, continúan compitiendo tanto la ENT como los empresarios de microbuses en dar el peor servicio posible después de las 22 horas. La falta de material rodante no es pretexto para que se produzcan verdaderas "horas muertas", como sucede con los trolebuses. El Golf, que entre las 21.30 y 23 horas, desaparecen en su recorrido por Compañía, Merced hacia Providencia. Asimismo ciertas líneas de microbuses dejan de correr totalmente pasadas las 22 horas, como por ejemplo las San Francisco-Bellavista, San Eugenio-Av. Perú, Pila-Recoleta, Recoleta-Urmeneta y otras que sirven sectores populosos, y que no tienen otros medios de locomoción. En materia de tranvías se observa, también, absoluta falta de organización. Mientras de noche pasan y pasan los de la línea 7 y 30, los que llevan a Bellavista N.o 9, cambian sus letreros al llegar al centro y sólo llegan hasta Mapocho, dejando al público sin medios de trasladarse a sus hogares.

La Dirección General de Transporte y Tránsito ha asegurado que ordenará reorganizar estas líneas y fijar recorridos nocturnos, pero hasta la fecha los empresarios hacen simplemente lo que se les ocurre.

SEÑOR F. R. LIVOCK, Director de Adiestramiento y Educación de la General Electric de Inglaterra, uno de los integrantes de la Misión Fleming.

SEÑOR W. V. JENKINS, Director de Instrucción de la Federación Británica de Industrias, que junto a Sir Arthur y Mr. Livock, forman la Misión de Ingenieros Británicos

SOBRE SERVICIO DE ASEO DE LA CISTERNA

En relación con una declaración del señor Sergio Ceppi, actual regidor y ex Alcalde de La Cisterna, el edil señor Fernando Rojas Wolff nos envió una comunicación en la cual se refiere al servicio de aseo en esa comuna, que está entregado a una concesión particular.

Reconoce el señor Rojas que, efectivamente, él propuso esa medida y que su criterio primó en la sesión municipal que así lo acordó. Explica en seguida las razones que lo movieron a ello, recalcando la deficiencia del servicio; la carencia de elementos adecuados y la imposibilidad material de adquirirlos de inmediato; el gasto exagerado y sin control de forraje y bencina; la anarquía en el servicio y la fuerte suma que significaba a la Municipalidad su mantención. "En resumen, la razón fundamental que me llevó a hacer esa proposición fué la mala administración comunal existente y la necesidad de proporcionar al vecindario un buen servicio de aseo". Dice a continuación que los concesionarios no han cumplido sus obligaciones, por cuyo motivo el señor Rojas ha propuesto a la Corporación que se cancele la concesión en referencia. Termina invitando al señor Ceppi y a los demás regidores a un Cabildo Abierto para discutir el problema. "La Escoba" había atribuído al señor Ceppi el decreto que encargó a un particular el aseo de La Cisterna.

A 35,5 CENTAVOS DE DOLAR VENDE CHILE SU COBRE

El precio de 35,5 centavos de dólar ha quedado a firme como el mínimo a que se vende el cobre chileno.

Todas las transacciones de este metal que ha hecho el Banco Central, por un total de 5.200 toneladas, han sido hechas a ese precio, que es singularmente ventajoso para los intereses nacionales, si se considera que antes del desahucio del convenio con Estados Unidos nuestro cobre se vendía a 27,5 centavos de dólar la libra.

HA SIDO POSTERGADA MANIFESTACION AL SR. DON PEDRO E. ALFONSO

La manifestación de la "Mesa del Recuerdo" del Club Coquimbo-Atacama, anunciada para hoy en honor de don Pedro Enrique Alfonso Barrios y señora, ha sido postergada para una fecha próxima.

Compromisos políticos urgentes, fuera de Santiago, impiden al señor Alfonso Barrios reunirse hoy con sus comprovincianos y amigos.

Se espera el regreso del señor Alfonso para fijar la fecha de esta recepción social del Club Coquimbo-Atacama, que cuenta con numerosos adherentes, de cuanto más distinguido tiene la vasta colonia coquimbana-atacameña residente en esta capital.

Las adhesiones continúan recibiéndose en la secretaría del club, Rosas 1165, teléfonos 64720 y 84693.

DESPEDIRAN EN UNA VELADA AL MINISTRO DE SUECIA EN CHILE

Dos ex Cancilleres de la República, los señores Ernesto Barros Jarpa y Germán Riesco, harán uso de la palabra en una velada que en celebración de su aniversario realizará mañana lunes, a las 18.30 el Instituto Chileno-Sueco de Cultura, en el Salón de Honor de la Universidad de Chile.

En esta oportunidad se rendirá también un homenaje de despedida al Ministro de Suecia en Santiago, señor Folke Wennerberg, que ha sido designado representante diplomático de su país en Irlanda.

Protéjase del FRIO!

con un

RADIADOR DE AIRE ACONDICIONADO

El más perfecto artefacto de calefacción de líneas bellas y elegantes y EFECTIVAMENTE ECONOMICO.

Diseñado y CONSTRUIDO CIENTIFICAMENTE para calefaccionar a base de circulación de aire, que se produce en sus numerosas estrías y por ambas caras.

El aire frío penetra por los orificios inferiores de las estrías y es temperado y desplazado hacia arriba por la corriente ascensional de aire caliente que es más liviano, lo que provoca una nueva entrada de aire frío, generándose la circulación.

El ambiente calefaccionado con un RADIADOR DE AIRE ACONDICIONADO, alcanza al poco tiempo de encendido, una temperatura grata estival, que puede regularse a voluntad, utilizando el interruptor de TRES CALORES de que está provisto.

CONSUMO: 350 watts-hora en calor bajo.
750 watts-hora en calor medio.
1.100 watts-hora TOTAL.

Sólo es necesario, en un comienzo, mantenerlo totalmente encendido para elevar la temperatura, luego después, para mantenerla, basta dejarlo en calor bajo de 350 watts inferior en consumo a una estufa eléctrica corriente de 1 barra de 500 watts.

PIDA UNA DEMOSTRACION SIN COMPROMISO.

TELEF. 31750 J. BRONZEL R. CASILLA 9367
HUERFANOS 656-658
ENTRE MC. IVER Y MIRAFLORES

SITIOS

URBANIZADOS con calles de concreto, energía eléctrica, agua potable. Servidos por 7 líneas de movilización por lo tanto CERCA de su fábrica CERCA de su industria, CERCA del centro comercial.

Encarguenos hoy mismo la reserva de su sitio

Lo atenderemos gustosos en Sección Parcelaciones 2.º Piso.

SON SITIOS OSSANDON

ATENCION EN EL TERRENO, DURANTE TODO EL DIA

CARLOS OSSANDON G.
Nueva York 25 • Sección Parcelaciones

PUBLICIDAD INTERAMERICANA

CASIMIRES INGLESES
DE LA VEGA Y CIA. LTDA.
MIGUEL CRUCHAGA 924
Primera cuadra por Estado

COMPRO JOYAS
Brillantes, oro, platino, plata. Monedas de oro y plata.
JOYERIA MONEDA
MONEDA 808

LAS DAMAS ELEGANTES visten con SEDAS y LANAS de

SEDYLAN

JANET LEIGH, estrella de la película M. G. M. "ANGELES Y PIRATAS". Jueves T. Metro.

SEDYLAN

Manufacturas de Sedas y Lanas

LA NACION — AÑO XXXVI — N.o 12.611

Empresa Periodística "LA NACION", fundada el 14 de enero de 1917.— AGUSTINAS 1269. — TELEFONO 82222. — Casilla 81 - D
Presidente del Consejo y Director: RAMON CORTEZ FONCE.— Gerente: ANTONIO FERREIRA MEDINA.— Consejeros: CARLOS VASSALLO, BOLIVAR APARICIO, EILERT HERUD y JOSE RAMSAY ALLAN. — Subdirector: GUILLERMO EDUARDO FELIU.—Jefe de Informaciones: WARINO ESPINOSA. Jefe de Propaganda: CARLOS ALZOLA.
Representantes para EE. UU. y Canadá: THE N. DE FILIPPES Co. 551 — FIFTH AVENUE — New York, 17 N. Y.
Servicio Noticioso Extranjero: UNITED PRESS ASSOCIATION. — Servicio Fotográfico Extranjero: ACME. — Agentes y Corresponsales en todas las ciudades y pueblos de Chile
SUSCRIPCIONES: Un año, $ 1.296; seis meses, $ 656; tres meses, $ 336.— Valor del ejemplar del día: $ 4.— Ejemplares atrasados: $ 8.—

Santiago de Chile, domingo 15 de junio de 1952

LA VIDA COMUNAL

No fué un discurso propiamente, sino que amena e instructiva conversación, la que S. E. el Presidente González Videla sostuvo en Valparaíso, el jueves pasado, en el acto inaugural de la Conferencia Nacional de Municipalidades. Y si miramos hasta el fondo de las palabras del Primer Mandatario, encontraremos en ellas una desolada realidad respecto al espíritu que anima a los miembros que integran cada comuna del país. "Toda obra de transformación, toda obra renovadora, toda obra que signifique tocar el más insignificante interés, produce, por desgracia, entre nosotros los chilenos, la reacción más negativa. Lo que demuestra que este sentimiento de solidaridad de la urbe, del pueblo, que es la Comuna —hogar de todos los chilenos—, es débil entre nosotros, y que cada cual sólo se preocupa de su propio bienestar, sin importarle el del vecino".

Estas palabras no eran simple teoría. Son el fruto de la experiencia adquirida por el Presidente en su labor de transformación de La Serena, ensayo magnífico, que contrariamente a lo que han dicho los suspicaces y los malintencionados, se efectúa como un verdadero padrón que deberá aplicarse en el futuro a otras ciudades de provincias. En esta triple labor de darle vida económica independiente, de transformarla desde el punto de vista urbanístico y de efectuar una planificación técnica bajo un solo comando municipal y estatal, las mayores dificultades —ha dicho S. E. — partieron de los ricos, de los poderosos y hasta de los extranjeros avecindados y enriquecidos en el país.

Ninguna labor técnica, material, podrá hacerse en beneficio de las ciudades, pese al buen espíritu de los gobernantes y al entusiasmo de las autoridades locales y de un puñado de vecinos, si no existe en el conjunto comunal un fuerte espíritu de superación, un amor grande al terruño, al ambiente en que se está viviendo, y que facilite, en lugar de estorbar, las iniciativas de las autoridades. Para que la vida comunal progrese, se necesita exactamente el mismo espíritu que debe reinar en un hogar para que la vida familiar sea grata: cariño por el grupo y comprensión hacia quienes son los jefes. Porque la comuna no es sino el gran hogar de todos los habitantes de una localidad, grande o pequeña.

No fueron menos interesantes las conclusiones del Presidente González Videla, al dirigirse a los Alcaldes del país, reunidos en esta Segunda Conferencia de Municipalidades del país, acerca de la inutilidad de los esfuerzos en pro del adelanto local, si no se parte de un plan previsto y estudiado con antelación y método. "Mi experiencia —ha dicho S. E.— es, precisamente, que todo pueblo, que toda comuna, se convenza de que lo previo es tener un plan. En primer término, las obras de fomento más indispensables, un plan de urbanización; y, en seguida, que exista una coordinación entre los Municipios, el poder central y los servicios semifiscales, porque ésta es la única forma en que estas cosas pueden realizarse".

¿De qué valen esfuerzos aislados de un Municipio, si la acción de servicios públicos nacionales no está coordinada con esas iniciativas? Basta pensar en necesidades tan vitales como la construcción de escuelas, de caminos, obras de saneamiento, fomento de la habitación popular. Todo ello forma parte del conjunto habitual de los anhelos comunales, pero en tales obras tiene que intervenir el poder central mediante los servicios educacionales, Dirección General de Obras Públicas, Servicio Nacional de Salubridad y Cajas de Previsión, que son las grandes constructoras de habitaciones para asalariados.

De ahí que las palabras presidenciales sean el mejor consejo que pueda haberse lanzado el medio de este magnífico Segundo Congreso de Municipalidades: "Urbanizar un pueblo es hacer un plan de todas sus actividades". Y lo ha dicho quien en doce años de parlamentario, en cinco de representante diplomático en Europa y América, y en seis de Primer Mandatario de la Nación, bien conoce los problemas que atañen a la vida chilena con perspectiva exterior e interna.

Medicina del trabajo

Desde hace ya largo tiempo existe la Medicina del Trabajo y su doctrina se ha concretado. Esta doctrina no es una especulación filosófica, consecuencia de un punto de vista del espíritu o de una idea a priori. Se ha desprendido progresivamente en el curso de los años, de los múltiples contactos con los médicos precursores de esta nueva especialización, de los fructuosos cambios de puntos de vista entre los medios patronales, obreros y médicos interesados en el asunto, de los trabajos de comisiones basados en la observación objetiva de los hechos y de la experiencia adquirida por los servicios médicos ya existentes. Ha sido lentamente elaborada a partir de las realidades, experimentalmente perfeccionada gracias a la creación de servicios concebidos según fórmulas diferentes, probada al contacto de las dificultades y enriquecida sin cesar con el fruto de nuevas observaciones. Este movimiento está lejos de haber terminado.

La doctrina de la medicina del trabajo no puede pues fijarse en sus aplicaciones, porque queda siempre susceptible de evolución y de desarrollo. Pero el fin hacia el cual tiende ha sido fijado desde la partida: determinar los imperativos biológicos que el trabajo industrial debe respetar para no disminuir el trabajador.

La Medicina del Trabajo tiene por objetivo la protección del hombre en el triple plano: técnico, físico, psíquico.

En el plano técnico, debe hacer de la condición del trabajo una condición humana. Es necesario que el hombre en su trabajo se sienta en armonía con su naturaleza; es necesario devolver a la persona humana su primacía sobre la materia y sobre la técnica si no se quiere que el hombre salga disminuído de la fábrica. Es necesario conciliar lo Económico con lo Social y emplear todo para humanizar el trabajo.

En el plano físico, la Medicina del Trabajo debe organizar la preservación de la salud de los trabajadores en particular en lo referente a los accidentes del trabajo y a las enfermedades profesionales, y en un plano más general, la lucha contra el envejecimiento prematuro, las enfermedades sociales, etc.

En el plano psicológico, la Medicina del Trabajo debe organizarse en el respeto del hombre y sin invadir en su vida privada.

Pero, contraparte ineluctable y aunque su fin no sea el rendimiento, esta protección global del hombre debe armonizarse con la producción en cantidad y en calidad y con la estructura jerárquica de la empresa. Lejos de frenar la producción y de desorganizar la empresa, debe en efecto aumentar la una y fortalecer la otra por el solo hecho de que todos los problemas de la producción son pensados en función de los hombres.

La Medicina del Trabajo necesita al mismo tiempo el conocimiento psicofisiológico de los hombres y un conocimiento profundo de las condiciones de trabajo, en particular sobre el plano de los ritmos, del ambiente y de los riesgos de toda naturaleza. Penetra en el dominio social y se interesa por el conjunto de los problemas vitales de los trabajadores por medio de múltiples relaciones interiores y exteriores de la empresa. Exige pues, de quienes la ejercen, de una parte una suma de conocimientos especializados y tecnológicos, una inquietud permanente de investigación, el espíritu experimental, y de otra parte, el sentido de los demás: individuos y colectividad.

Ahora bien, para facilitar a los médicos del trabajo el ejercicio de su función y permitirles triunfar de las dificultades que pueden encontrar, los doctores H. Bour y G. Sieurin, de París, acaban de publicar un "Vade-Mecum du Médecin du Travail" (Masson et Cíe., 1952). Modesto por su título pero rico por su contenido, este libro —como lo dice el Profesor Mazel en el prefacio— es el fruto de una doble y preciosa experiencia a la cual se agrega la de un equipo de colaboradores particularmente calificados que agrupa a médicos y no médicos: empleadores, obreros, etc.

Obra esencialmente práctica, cuya redacción es tan clara como concisa, considera la función del médico en sus múltiples aspectos desde su llegada a la colectividad de trabajadores de la que tiene responsabilidad. La disposición del servicio médico es examinada en todos sus detalles, con sus locales, su material y su personal; la técnica de los actos médicos que el médico debe efectuar en su gabinete está muy bien precisada, así como su comportamiento en las visitas de talleres que son destinadas a estudiar la prevención de los accidentes del trabajo y de las enfermedades profesionales.

En otros capítulos se examinan las relaciones del servicio médico en el interior y en el exterior de la empresa, las tareas auxiliares extra-médicas: la alimentación, el deporte y los medios materiales que permiten realizar los diversos actos médicos.

Finalmente y a modo de conclusión, el doctor R. Barthe trata los problemas referentes a la deontología del médico del trabajo, sus derechos, sus deberes, sus responsabilidades.

Esta obra interesará no sólo al colaborador médico de empresas, sino que puede ser consultada con provecho por el ingeniero, el arquitecto, la asistente social, el psicotécnico y, también, por quienes —conscientes de la importancia de los problemas humanos del trabajo— quieren ser respetuosos de la salud y de la dignidad del trabajador.

U.

DE ANIBAL PINTO S. C.

ANTECEDENTES Y BASES PARA UNA POLITICA DEL COBRE

I

Desde que en agosto de 1950 —a poco tiempo de haber estallado el conflicto coreano y de haberse iniciado un fuerte movimiento de alza de los precios de las materias primas— las empresas norteamericanas del cobre y el Gobierno de EE. UU., por su cuenta y riesgo, "congelaron" el precio del metal en 24.5 cts., todos los problemas en torno a la industria básica de Chile comenzaron a agitarse hasta el punto de ebullición. La mencionada congelación, que hizo temer que se repitiera la ruinosa experiencia de la guerra última, sólo fué "descubierta" en los primeros meses en 1951, y determinó el envío de los delegados que firmaron el Convenio de Washington, que, dentro de sus limitaciones, obtuvo ventajas significativas.

El episodio mencionado, que nunca ha sido analizado lo suficiente, sirvió para demostrar fehacientemente la subordinación del papel nacional en las decisiones que afectan a su actividad económica primordial. Sin embargo, resultó a la postre el incentivo y el punto de partida para un análisis crítico que, tras más de un año y medio, aún no logra especificar los requisitos de una política global y a mediano plazo sobre el metal rojo.

REFORMA SOLICITADA

Antes de bajar a planos más concretos, conviene sentar una afirmación. La mayoría del país, gente responsable de todos los sectores, portavoces influyentes de los partidos principales, están de acuerdo en una cosa: que el presente "statu" del cobre es insatisfactorio y que debe reformarse substancialmente. Unos querrían llegar más lejos que otros en las reformas, como es natural, pero existe un terreno amplio de acuerdo para plasmar una política sólidamente respaldada.

Para el grueso de la mayoría nombrada, el cambio del statu del cobre no implica la nacionalización de la industria. En general, se considera que entre la precaria situación actual y objetivos tan radicales como el citado hay un margen amplísimo, que debe constituir el blanco de la acción reivindicatoria. Más aún: se estima que es posible alcanzar ciertas aspiraciones cardinales sin herir los intereses realmente legítimos y elementales de los consorcios extranjeros. De manera que si éstos, con mínima flexibilidad y sentido de las realidades, adoptan una posición comprensiva, será posible establecer para el futuro próximo un cuadro de relaciones más sano y provechoso que el vacilante y receloso del presente.

DOS NIVELES EN EL ASUNTO

¿Cuáles son las bases y metas de una política inmediata sobre el cobre?

El problema se plantea en dos niveles bien diferenciados. Por un lado están las relaciones entre el Estado chileno y las compañías norteamericanas. Por el otro, las que ha creado la emergencia internacional entre los gobiernos de Chile, principal exportador, y de EE. UU., principal importador y tutor de hecho de los movimientos del precio en el mundo no comunista. Aunque son estas últimas relaciones las que han atraído más atención, en verdad son las primeras las que constituyen la parte más importante y decisiva del cuadro. Por eso las enfocaremos antes.

¿Cuál es la situación actual al respecto? En pocas palabras: el Gobierno chileno tiene un conocimiento y control mínimos de la producción y el comercio de su riqueza primordial, que abastece poco menos del 50 o|o de las divisas y representa alrededor de 8.000 millones de pesos en la cuenta de ingresos fiscales. Existe, entonces, una grave situación de hecho, independiente de consideraciones doctrinarias de cualquier especie. Aunque el cobre es el pivote de nuestro desarrollo económico no conocemos nada o casi nada respecto al proceso de producción; sobre los mercados donde se vende el metal y respecto a las posibilidades de la competencia y su fisonomía futura; sobre la política de inversión de las empresas y respecto a sus decisiones de aumentar o bajar las producciones; sobre los costos efectivos de la explotación y el capital invertido y sus utilidades reales. Frente a la mayoría de estos aspectos sobresalientes, los gobiernos no han podido adoptar otra posición que la de aceptar más o menos a fardo cerrado las informaciones de las empresas. Todo lo que se ha avanzado es hacia una mayor, aunque siempre insuficiente, fiscalización de los balances. Sólo bajo la administración del ex Ministro Alessandri vino a colocarse personal especial para revisar la contabilidad —que se lleva en el exterior— de los consorcios.

ESTADO Y EMPRESA

Frente a estos hechos cabe subrayar dos cuestiones. A nadie le podemos echar la culpa de ese cuadro deplorable. Nuestra propia indolencia y falta de preocupación por los problemas substanciales son las responsables. Está en nuestra mano alterarlo. Si hay decisión al respecto de nada valdría la resistencia de los intereses creados.

En seguida, dejemos en claro que la situación anterior no implica necesariamente que en cada uno y todos esos puntos "nos estén haciendo lesos". No es ése el problema. Aunque la conducta de las empresas fuera pristina y bien intencionada hasta lo absoluto, la situación existente seguiría siendo absurda y merecedora de transformaciones radicales.

En relación con este aspecto parece útil adelantarse a una objeción que se ha enarbolado más de una vez. Se dice que no puede haber oposición entre los intereses de los consorcios y los del Estado, porque a ambas partes conviene vender más cobre y a mejor precio. Este es un argumento falaz. La única y legítima consideración que mueve a una empresa privada es el lucro —que está de más recordar— que no es el incentivo de la acción pública. Es perfectamente posible que coincida la persecución de la ganancia con los intereses generales, pero es obvio que también puede ocurrir lo contrario: que por actuar en base a objetivos distintos, se aparten los caminos y la consideración del lucro no conduzca a la promoción del bien social. Los consorcios del cobre, con extendidas y complejas asociaciones en el exterior, tienen necesariamente que subordinar su política al logro de ganancias —de otra manera sus directores serían expulsados por los inversionistas—, y este imperativo de su naturaleza, sobre todo en momentos particulares, puede contradecirse frontalmente con los intereses del país. Es imprescindible, en consecuencia, aun sin negar ni anular las expectativas y estímulos únicos de la empresa capitalista, que el Estado ponga en la balanza las consideraciones del interés general.

INTEGRACION DE LA INDUSTRIA

La médula de cualquiera política nueva frente al cobre debe ser, a nuestro juicio, la integración de la industria básica en el cuerpo de la actividad económica del país. Hasta hace pocos años, en casi todos los países infradesarrollados, las inversiones directas extranjeras constituían cuerpos relativamente ajenos, que se regían y fluctuaban al compás de los cambios y necesidades de los centros abastecedores de capital. Hoy día, en cambio, hay una tendencia mundial en sentido inverso. En algunas partes se expresa a través de la aspiración radical de la recuperación completa de la propiedad y el control de los recursos nacionales. En otras se manifiesta en forma más limitada, persiguiendo una tuición más o menos amplia de los negocios y una participación más adecuada de los beneficios de los mismos. No hace mucho, el presidente de la poderosa compañía petrolera que explota los fabulosos yacimientos de Arabia Saudita, tuvo que renunciar porque no estaba en situación de fijar su residencia en ese país, como lo exigía el rey Ibn Saud, que no quería que el centro de las decisiones estuviera fuera del territorio donde se hallaban las riquezas. Sería peregrino suponer que, en las condiciones en que está planteado el asunto en nuestro país, es posible mantenerse al margen de aquella tendencia que hasta mueve a un jeque feudal.

La integración de que hablamos la hemos rotulado en otras páginas como la "chilenización de la industria del cobre", y esperamos precisar en el próximo artículo los puntos generales que le debieran dar forma.

A. P. S. C.

DE REINALDO LOMBOY

Producción y consumo mundial del acero

El acero es uno de los materiales más esenciales de nuestra época porque de él depende la mayoría de las formas de producción y transporte del mundo moderno. El rearme mundial ha intensificado su demanda al punto que la escasez de acero se ha hecho evidente en varios países industriales. Para Chile tiene una importancia especial —en su calidad de productor y exportador de mineral de hierro y por haberse incorporado recientemente a la producción de acero— todo cuanto se relacione con la situación real de la industria en el mundo y las necesidades de la demanda. Esto es tanto más evidente cuanto que, en opinión de la Comisión Económica para Europa de las Naciones Unidas, el problema no radicará, a la larga, en el aumento de la capacidad productiva —para lo cual existen planes— sino en ampliar el consumo de metal.

La situación de la producción y consumo mundial del acero es precisa. En 1951 se calculaba la producción mundial en 206 millones de toneladas inglesas, 20 millones más que en 1950, o sea un 11 por ciento de aumento. El incremento absoluto mayor de un solo país correspondió a los Estados Unidos, con siete toneladas, pero en cuanto al porcentaje del aumento, éste fué menor que el de otros países productores, especialmente la Unión Soviética, la República Federal de Alemania, Francia, Japón y Bélgica, los cuales aportaron en conjunto nueve millones de toneladas al aumento total.

Gran Bretaña sigue ocupando el tercer lugar entre los grandes productores, aunque su rendimiento disminuyó en 650 mil toneladas a causa, en primer término, de la reducción de sus abastecimientos de chatarra importada, y, en segundo lugar, a que la chatarra obtenida en el país se dirigió a las fundiciones de hierro en mayor cantidad que a las industrias del acero.

La producción mundial de acero ha ido en aumento paulatino, como lo señalan las cifras de 1937, 1950 y 1951, que son, respectivamente, de 133 millones 650 mil, 185 millones 630 mil, y 205 millones 650 mil toneladas. Las estadísticas más recientes establecen que los catorce países que forman la Organización del Tratado del Atlántico Norte produjeron en 1951 la cantidad de 134 millones de toneladas, lo cual equivale a un 65 por ciento de la total producción mundial. El informe de la Comisión Económica Europea, que fija estas cifras estadísticas, da a la Unión Soviética y a los países de la Europa oriental un total de 40 millones de toneladas, o sea, el 19 por ciento del rendimiento mundial.

Entre los planes para aumentar la capacidad productiva, Estados Unidos se propone, como lo declaró el Presidente Truman en enero de 1952 en su informe económico al Congreso, pasar de 108 millones de toneladas métricas, a 120 millones en 1954. La Unión Soviética, por su parte, proyecta una producción de 60 millones de toneladas para 1960.

Algunos de los países productores de acero, como Australia, disponen de suficiente mineral de hierro para sus propias necesidades, pero no lo suficiente para la exportación. Canadá cuenta con abundantes depósitos del mineral y exporta a los Estados Unidos a la vez que lo importa de este país, porque en ciertas regiones este intercambio es de conveniencia económica. Africa del Sur tiene mineral de hierro y carbón en cantidad suficiente para su industria siderúrgica en crecimiento. La India dispone de mineral suficiente para su importante industria del hierro y el acero, y le resta para la exportación en gran escala.

Los minerales de hierro del Japón, que en 1936 le habían convertido en el sexto entre los grandes productores del mundo, son de baja ley, y se hallan ubicados en una dificultosa región de montañas. Antes de la segunda guerra mundial, el Japón importaba el 80 por ciento de las materias primas para su industria siderúrgica y ahora obtiene suministros desde las Filipinas, Malaca y la India.

La producción de mineral de hierro de la Unión Soviética se calculaba en 40 millones de toneladas métricas en 1950, y aunque al parecer necesita de la importación, cuenta con inmensas reservas de mineral. China posee depósitos de alta ley que abastecen su propia industria, aparte de otros grandes depósitos descubiertos en Corea del Norte y la Manchuria.

Las importaciones de mineral de hierro por los Estados Unidos han aumentado de 185 mil toneladas inglesas en 1937 a un millón 307 mil en 1950. Sus fuentes principales han sido Cuba, México, España, Suecia, Africa, Terranova y Chile. Este último le envió en 1951, entre mineral de hierro y lingotes, un total ligeramente superior a las 66 mil toneladas; como dato ilustrativo señalaremos que Estados Unidos recibió de Chile 4.400 toneladas de acero en lingotes. Estas importaciones no se deben a escasez de mineral en los Estados Unidos, sino a que, económicamente, le conviene más su importación. En los últimos tiempos, el incremento del consumo ha obligado a este país a dedicar su atención a los depósitos extranjeros, con el fin de asegurarse un abundante abastecimiento de minerales de alta ley.

En Europa, Gran Bretaña ha sido por muchos años un importador en gran escala de mineral de hierro. España, principal abastecedor hasta hace un tiempo, ha sido reemplazado por Suecia y Norafrica Francesa, Canadá, Sierra Leone y Francia. Este último país dispone de recursos propios; Bélgica y Luxemburgo obtienen mineral de hierro de Francia y de Suecia. Los minerales de hierro de Alemania son de baja ley, y necesita importar la mitad de lo que consume.

El consumo del acero alcanzó, en Europa, a más de 53 millones de toneladas métricas en 1951, superando en alrededor de dos millones de toneladas al consumo del año anterior, mientras que el solo Estados Unidos consumió en 1951 más de 85 millones de toneladas, contra 66 del año pasado. Las cifras correspondientes a la Unión Soviética son de 27 millones para este año, y de 23 millones para el año anterior, mientras que la América Latina consumió 3.696 millones de toneladas en 1951, menos que en 1950, cifra que para dicho año es de 3.971.

R. L.

CARTA DE LONDRES

Una película sovi

(De nuestro corresponsal especial, Esteban Salazar Chapela).

En estos días se proyecta en uno de los cine más céntricos de Londres (New Gallery, de Regent street) una película soviética: The Fall o Berlin (la caída de Berlín), que dura dos horas y está filmada en color. En dicha cinta aparecen Churchill, Roosevelt y Stalin durante la conferencia de Yalta; Hitler con algunos de sus compinches (Göring, Goebbel, Keitel, su adorada Eva Braun); Molotov, el presidente Kalinin y varios generales rusos, entre ellos Zhukof. Cuando Churchill vió la película en su cine particular rió de buena gana al verse encarnado en la conferencia de Yalta, e hizo después este comentario: "Es un buen actor (el actor que hace de Churchill), pero no tiene ni una pizca de mí". Roosevelt está representado muy mal, casi nada se le parece. Hitler, en cambio, está estupendo (de perfil es enteramente Hitler), pero la tendencia a presentarlo en ridículo hace de él sobre todo una caricatura; Göring Goebbel y Keitel pueden pasar. Los rusos están mucho mejores, pues al fin y al cabo siempre es más fácil encontrar a un actor ruso que se parezca a un ruso que encontrar a un actor ruso que se parezca a una persona que no es rusa. Molotov es como Molotov, Kalinin como Kalinin, Zhukof como Zhukof. Stalin no es como Stalin, pero se le parece muchísimo. El Stalin de la película es algo más joven que el real, un tanto más agraciado de lo que siempre nos ha parecido Stalin, también algo más fuerte y derecho e incluso —aunque esto es difícil de averiguar en una película— más alto.

El guión de la cinta es sobremanera sencillo: un joven metalúrgico, fuerte como un roble, que ya obtuvo un premio y el honor de comer con Stalin por haber producido más acero que nadie en su fábrica (toda esta primera parte de la película es bastante ingenua) está un día tranquilamente en el campo con su novia —una bella maestra de escuela— cuando de pronto comienzan a llover bombas. Alemania ha invadido a Rusia. La joven maestra es llevada prisionera por alemanes y el joven metalúrgico se incorpora al Ejército Rojo. Pasamos a continuación por las resistencias de Moscú y Leningrado, y llegamos al cabo a la Cancillería de Berlín, donde los rusos clavan por último su bandera. En medio de la alegría general —de la alegría de los rusos, por supuesto— llega Stalin e[illegible] me, es asim[illegible] identificando [illegible] talúrgico y [illegible] acaban por [illegible] se, les echa, [illegible] bendición.

Al presentar [illegible] gleses han [illegible] bulo que vien[illegible] tracto— lo sig[illegible] tamos conform[illegible] de esta cinta [illegible] donde se omite [illegible] el esfuerzo bé[illegible] americano, y [illegible] nada a la in[illegible] unos y otros [illegible] Damos, pues, [illegible] mente porque [illegible] un landmark [illegible] evolución béc[illegible] hito a que se [illegible] ámbulo es prim[illegible] lor, más tenue [illegible] nos hirientes— [illegible] bitual de las p[illegible] tales. Una dis[illegible] prende —que [illegible] delicadeza, com[illegible] side a la pelí[illegible] no se ridiculiz[illegible] ler, no se dice [illegible] lesta para ningu[illegible] na ni para ningu[illegible] se hace propag[illegible] activa, no se [illegible] hoz y el marti[illegible] se exalta en [illegible] viético hasta [illegible] toria, y sobre t[illegible] quien se presenta [illegible] sencillo y pater[illegible] sereno y sumam[illegible]

A la salida d[illegible] go inglés que [illegible] nada comunista [illegible] contrar a un [illegible] es cosa tan difí[illegible] trar una aguil[illegible] dijo muy natur[illegible]

—Es admirable.

—Sí —le contes[illegible] admirable la pel[illegible] do por su color [illegible] pero tan admi[illegible] ello es el hecho [illegible] proyectando en [illegible] quiere decir no [illegible] glaterra hay [illegible] cer todas las p[illegible] caída de Berlín [illegible] cia propaganda [illegible] más eficaz cuan[illegible] ra lo parece), e[illegible] Inglaterra está [illegible] sí misma, social[illegible] te hablando, q[illegible] propaganda algo[illegible]

Londres, junio [illegible]

INJUST[illegible]
Ampliarán [illegible] telefónicos.
Es una lás[illegible] de qué protes[illegible]
Maximo [illegible]

CARTAS AL DIRECTO[illegible]

("Quisiera tener un diario escrito por el público".-Ibsen.)

Desesperadamente pide le devuelvan organillo

Señor Director: Le ruego tenga la bondad de publicar en la Sección "Cartas al Director", este llamado que hago a la persona que tenga noticias de un organillo, con el que me ganaba la vida, y el cual se me ha extraviado. Ocurre señor Director, que el día 1.o de Mayo, después de trabajar todo el día divirtiendo al público con tocatas de mi organillo, lo mandé guardar en alguna parte del sector San Ignacio-Avenida Matta y Franklin. Debido a un accidente que me ocurrió, no puedo recordar dónde lo dejé guardado. Esto me ha causado graves perjuicios, pues no puedo contar con el elemento que me permitía ganarme la vida, y, además, el piano no es de mi propiedad, sino arrendado. Creo que alguién debe tener conocimiento del paradero del organillo, y yo le ruego me lo comunique al Correo Santa Elena N.o 130, a Enrique Venegas R., o cualquier organillero con que se encuentre. Será su agradecido.— Santiago Espinoza L.

Vecinos de Bulnes agradecen a benefactor señor Bucarey

Señor Director: El ganador de los doce millones de pesos sorteados por la Polla Chilena de Beneficencia últimamente, tuvo un hermoso gesto con sus compañeros de labores en la Fábrica Nacional de Paños de Tomé, pagando todas las deudas de sus compañeros de trabajo en el comercio de Tomé, que alcanzaron a la suma de 750.000 pesos. Informaciones fidedignas nos permiten establecer que el afortunado ganador del "Gordo" ha continuado haciendo obras humanitarias de efectiva caridad, como es el hecho de que haya ayudado a familias estremadamente pobres. Estos casos son conocidos en la provincia, y no trepido en hacer público estos gestos que demuestran un gran corazón, pues conozco el caso de una familia con varios hijos que estaba en trance de verdadera desesperación por la miseria, y el señor Orlando Bucarey acudió solícito y secretamente en ayuda económica de ella. Es justo destacar estos gestos nobilísimos, aun cuando se hiere la modestia de este caballero que ha podido hacer una labor de beneficio social con la fortuna obtenida.— E. P., casilla 69, Bulnes.

Profesional en pintura y dibujo ofrece sus servicios

Señor Director: Conociendo su proverbial atención para acoger cartas que demuestren seriedad, me permito pedirle tenga la bondad de publicar esta carta, que va dirigida a quienes tengan su campo de acción en actividades de propaganda o publicidad. Soy hombre tranquilo, decente y sin vicios, culto, con experiencia en el ramo de pintura de letras, dibujos y demás detalles que exige la profesión. Solicito a quienes corresponda un trabajo estable a horario u otra forma, garantizando el suscrito absoluta seriedad para desempeñarse en el cumplimiento de sus obligaciones en el establecimiento, empresa o taller que la suerte le destine. Agradeceré a la persona que quiera hacerme el favor de contratar mis servicios, se dirija a Emilio. Fono 80348.

Idea sugiere un lector de novelas policiales

Señor Director: En un diario de la localidad ha aparecido una crónica, que se refiere al precio exagerado de las novelas policiales, género literario que aquí —como en todo el mundo— tiene numerosísimos adeptos.

En realidad, le asiste plena razón al cronista al señalar que este género literario, por su mismo carácter —salvo muy contadas excepciones[illegible] quiere con el [illegible] lo y conservarlo [illegible] za más de la pág[illegible] particular. De [illegible] que se haga cuan[illegible] pensarle una cosa [illegible] dinero para su [illegible] ximo al la calidad [illegible] obra nos incita a [illegible] su lectura en [illegible] por demás estimu[illegible] juicio conjugando [illegible] tura material del [illegible]

Muy bien podr[illegible] los cultores de [illegible] lacionarlos, algun[illegible] mente, con el fin [illegible] biar obras ya [illegible] donos así, mutua[illegible] nocimiento de [illegible]

En mi caso, [illegible] ejemplares, que [illegible] leído. Bien podría [illegible] su interesante [illegible] las mismas condi[illegible] zás podríamos [illegible] tica mi idea, si a [illegible] lestia de dirigirse [illegible] letras. — Stanley [illegible] Ignacio N.o 1[illegible]

Solicitan pensión [illegible] viuda de Pedro Cá[illegible]

Señor Director: [illegible] transcribirle esta [illegible] Nacional de Ju[illegible] tepios de Chile [illegible] Excmo. señor Pre[illegible] Cámara de Dipu[illegible] dole gestione co[illegible] sión a la viuda [illegible] do don Pedro Cá[illegible] "Excelentísimo [illegible] te: El ex diputado [illegible] Cárdenas Núñez [illegible] través de veinte [illegible] tivos de labor [illegible] dejó de manifiesto [illegible] cariño que siente [illegible] servidores del Estado [illegible] neral, por todos [illegible] milles y desampara[illegible] nación.

"Lo dió todo a [illegible] tes y jamás pidió [illegible]

"El ex diputado [illegible] muerto. ¡La Pátria [illegible] compensar sus abne[illegible] liosos servicios!

"Por esta razón, [illegible] tación de los Diputados [illegible] tepios de Chile, [illegible] ción ha acordado [illegible] S. E., se sirva tener [illegible] cer las gestiones [illegible] tes, para que la [illegible] mara de Diputados [illegible] Excelentísimo Señor [illegible] de la República [illegible] que envíe un Mensaje [illegible] cual proponga [illegible] ley que conceda [illegible] dignísima viuda de [illegible] mérito servidor de [illegible] ca. — (Fdo.): [illegible] Marsani, presidente; [illegible] ge vda. de Youlton, [illegible] general".

Esperamos, señor [illegible] las instituciones [illegible] que contaron al [illegible] Cárdenas entre [illegible] tenaces paladines [illegible] con nuestra petición [illegible] suya ante los [illegible] cos.— Víctor Cabello [illegible] presidente; Lidia [illegible] de Youlton, secretaria [illegible]

Notas del Día

HOMBRES EN EL MAR...

Dieciocho marineros náufragos luchan mano a mano con una tormenta frente al Cabo de Hornos. Al escribir estas líneas nada sabemos de la suerte que puedan haber corrido el capitán del "Lucho IV" y sus diecisiete tripulantes.

El nombre del capitán no ha sido registrado hasta el momento por el cable. No hace falta. Un capitán que lucha con una montaña de olas embravecidas es un viejo conocido nuestro. Nos lo presentó Emilio Salgari, hace tiempo, en nuestra infancia, y ahora, al comentar esta noticia, que ojalá no resulte trágica, identificamos perfectamente a este capitán, combatiente de las brumas, del hielo y de la muerte. Es un pariente cercano del "Corsario Negro" y de los filibusteros, nos podría decir Salgari, y se disputarían su paternidad Jack London y Pierre de Mac-Orlan, frente a la barba de ese viejo lobo marino del sur de Chile que se llama Francisco Coloane.

El "Lucho IV" lanzó su último mensaje, su postrer S. O. S., a las cinco y un cuarto de la madrugada del día 13. El llamado angustioso decía: "Corremos peligro... Hay agua en la sala de máquinas... Golfo de San Jorge... 170 millas de Comodoro Rivadavia..."

Nada más. Después el temporal, ese tremendo temporal del sur de esta América, siguió rugiendo, y bajo sus manotazos se apagaron las luces, cayeron las antenas, y los mensajes se desmenuzaron uno a uno entre las manos heladas de las nieblas antárticas. El último de los mensajes se fué, acaso, hacia el olvido, con el último suspiro del radiotelegrafista, el héroe más anónimo de todos y el más alto de todos en la tragedia, porque él constituye la esperanza en la hora tremenda que precede al naufragio.

El radiotelegrafista es en el barco que va a la deriva más que una bandera; es una luz, y, más que una luz, un faro en mitad del mar enfurecido. El capitán y los hombres de las máquinas también son héroes; pero todos, en la hora de desesperanza, se apoyan en el radiotelegrafista como en una roca firme; se apoyan en un hombre minúsculo como en un continente ceñido de cordilleras y ternuras. Y mientras este marinero humilde está en su caseta, repartiéndose como una sirena desesperada en procura de auxilio, todos los náufragos se sienten ligados a la vida por este hombre, que en ese momento no tiene otro nombre ni otra misión que la Esperanza, porque es el único candil entre las sombras. Cuando esta luz se apaga, la muerte extiende su comarca por los mares solos, que siguen columpiando entre sus olas el misterio de la vida y de la muerte.— M. G.

CARABINEROS NO HAN FORMADO NINGUN COMITE ELECTORAL

Director General de Cara-... general don Humberto ... Madrid ante la infor-... de un diario en el sen-... que se ha formado un ... político de determinada ...tura presidencial en la ... de Carabineros infor-... al Ministro del Interior ...fectivamente ese Comité ...ero en él no participan ...bros del Cuerpo de Carabi-... en servicio activo, ni el-... habilitados.

...ados del Colegio ...ico visitarán a S. E.

...próximo martes, a las 10 ho-... entrevistarán con S. E. ... Presidente de la República en ...icio de la Moneda, repre-...tes del Consejo General y ... Regionales del Colegio ... y de los Colegios Dental y ...rmacéutico, quienes han sido ...ialmente invitados por el Je-... Estado para tratar sobre ...ciones del Ejecutivo a la ... que crea el Servicio Nacional ...ud.

DARA CONFERENCIAS.—Ayer llegó a esta capital, vía el Interamericano, procedente de los Estados Unidos, el conocido sociólogo norteamericano, doctor William Rex Crawford. El viaje del doctor Crawford es auspiciado por Eastern Sociological Society, de la International House y del Departamento de Estado. Durante su permanencia en Chile dará conferencias en Santiago, Valparaíso y Concepción. Mañana, a las 19 horas, dará la primera en el Instituto Chileno-Norteamericano de Cultura y el tema será "El pensamiento filosófico en los Estados Unidos".

Orfeón de Carabineros ejecutará a Wagner, hoy

El Orfeón Carabineros ejecutará el siguiente programa hoy, de 11 a 12.30 horas en la Plaza de Armas, bajo la dirección del Director de Bandas, señor Aldo Ballarini Bravura. Será transmitido por la Radio Nuevo Mundo:

1.o Melía, "Brazas a ceñir", marcha de la Armada.

2.o Ballarini, "Carabineros de Mascul", himno.

3.o Lalo, "Rapsodia".

4.o Wagner, "El crepúsculo de los Dioses", gran fantasía, solista, vicesargento 1.o Edmundo Martínez.

5.o Longás, "Bolero", rítmico, estreno.

6.o Carlini, "Al toque de medianoche", fantasía rústica; solistas, sargento primero Guillermo Quiroz y vicesargento 1.o Roberto Acikres.

7.o Humperdink, "Juanito y Margarita", vals de la ópera.

8.o Lavin, "Felicidad", marcha final.

POBLACION PARA EMPLEADOS PARTICULARES DE CONCEPCION

102 nuevos préstamos aprobó Consejo de la Caja, por $ 10.670.160

El Consejo de la Caja de Previsión de Empleados Particulares autorizó al Vicepresidente Ejecutivo para que solicite propuestas públicas con el objeto de adquirir un terreno en la ciudad de Concepción, apto para construir en él una población para empleados particulares.

Resolvió también, reconsiderando un acuerdo anterior, destinar a la venta las casas y departamentos que forman los edificios construidos por la Caja en la calle Pedro Pablo Muñoz, entre Brasil y Prat, de la ciudad de La Serena, para lo cual llamará a inscripción de interesados en su adquisición, por el término de 30 días, en el siguiente orden de preferencia: 1.o, a los imponentes que tengan operaciones de préstamos hipotecarios ya aprobadas; 2.o, a los demás imponentes, aunque no tengan operaciones de préstamos hipotecarios; y 3.o, a los demás interesados no imponentes de la institución. La selección se hará, en los dos primeros casos, conforme a la Tabla de Prioridades del Reglamento de Préstamos Hipotecarios.

Acordó, además, declarar permanentemente abierta la recepción de solicitudes de préstamos hipotecarios en favor de los imponentes que deseen conectar sus casas a las redes públicas de alcantarillado y agua potable, con el objeto de financiar estas obras.

Aprobó 102 operaciones hipotecarias, por un valor total de $ 10.670.160, para imponentes de Santiago y provincias; y, finalmente, adoptó acuerdos sobre solicitudes y materias que interesan a las siguientes personas:

María Teresa Tort, Guillermo y Eduardo Carvajal; Alfredo Délano y Cía., Carlos Seguel S., Saavedra Benard S. A. C., Julio Vergara Pérez, Arturo y Aniceto García; Otto G. Jancsik, Juan Olea Suárez, Rita González y de Toro, Marta Aguero C., Olaf Valenzuela, Rafael Coronel G., Fernando Gallardo G., Abelardo Robles C., Pedro Tobar P.; Roberto Raggio M., Pedro Lira V., Luis Albornoz F.; Juana Antúnez V., Ramón Gaciúa G., Pedro Sepúlveda N.; Mario Sarratea S., Sofo Valenzuela G., Carlos Cauquelín B.; Ester Manzini M., Edmundo Fierro H., Cécil Warner T., J. René Venegas; Héctor Hermosilla H., Juan Tocornal G., Luis Contreras B., Hernán Hodar T., Oscar Muller y Francisco Ruiz A.; Francisco Rada F., Pablo Sierra B., Marta Bonder R., Jorge Kayser G., Elsa Romo V., María Meneses S., Gastón Olhaberry; José Perry M., Mario Aguirre M. K.; Herbert Berlinger, Arturo Pacheco R., Aldo Valenzuela P., Mónica Acevedo R., Gilberto Carrasco N., Orlando Milessi U.; Luis A. Gajardo, José Octavio Olivares, César Concha M., Hugo Aguilera F., Carlos Fonseca C.; Perfecto López, Aquiles Landoff, Ernesto Eslava, Héctor Herrera, Juan Oscar Quedo, Anselmo Rojas; Jorge Gatica, Oscar Guerra, Luis Ordenes, Manuel Ponce; Carlos Triviño, Oscar Burgos, Bernardo Perucca, Mario Arenas, Luis C. Aubry L., Carlos Escobar V., Osvaldo Marticorena P., Salvador Selamé, Isabel Boyd de la Cuadra, Ana Cartagena M., y Raúl Valenzuela P.

Misión cultural del Perú al centenario de José T. Medina

El Perú enviará una prestigiosa delegación, presidida por el Rector de la Universidad de San Marcos, con motivo de la celebración del centenario del historiógrafo y polígrafo don José Toribio Medina.

La obra de Medina "ha comprometido la gratitud del Perú", y mencionan al respecto la "Historia del Tribunal del Santo Oficio de la Inquisición en Lima", "La Imprenta en Lima", "La Imprenta en Arequipa, El Cuzco, Trujillo y otros pueblos del Perú durante las campañas de la Independencia".

Se recuerda, además, que el señor Medina fué, hasta su muerte, socio correspondiente del Instituto Histórico del Perú.

HOMENAJE A ESPOSA DE S. E. OFRECERAN EN EL LICEO N.o 1

El próximo sábado 21 del corriente, el Centro de Ex alumnas del Liceo de Niñas N.o 1, "Javiera Carrera" ofrecerá un cóctel en honor de la ex alumna de ese establecimiento, señora Rosa Markmann de Gonzáles Videla.

El almuerzo anual de las ex alumnas ha sido cambiado por este cóctel para dar cabida el gran número de personas que han manifestado su deseo de concurrir. Las adhesiones se reciben, impostergablemente, hasta el miércoles 18, a las 12 horas, en la Secretaría del Liceo.

SE REGLAMENTARA LA VENTA DE ARTICULOS ESTIMADOS DE LUJO

Por decreto de ayer del Ministerio de Economía y Comercio se nombró una comisión para que elabore un proyecto de reglamento del artículo 172 de la ley 10.343, sobre artículos suntuarios que no podrán ser vendidos con facilidades de pago en el comercio.

Integran la comisión el Subsecretario de Economía y Comercio, señor Douglas Oliden; el vicepresidente del Instituto de Crédito Industrial, don Francisco Rivas; el Director de Comercio, señor Bjorn Koch; el Jefe de Comercio Externo, don Samuel Radrigán, más un representante del Ministerio de Hacienda y otro del Consejo Nacional de Comercio Exterior.

MIL RATAS MUERTAS EN CORREO CENTRAL

Más de mil ratas muertas, por efectos de enérgicos raticidas aplicados, encontró la Brigada de Desratización en una visita comprobatoria que hiciera en la mañana de ayer a las diversas dependencias del Correo Central. Estos funcionarios dijeron que se espera encontrar dos mil roedores más, exterminados en este mismo recinto.

Esta acción de exterminio de los roedores será extendida, en los primeros días de la semana que hoy se inicia, a los edificios de los Tribunales de Justicia, ampliándose después a otros grandes edificios públicos.

PETICIONES FORMULAN MEDICOS VOLUNTARIOS

La Federación de Médicos Ad Honores de los hospitales y de la Universidad se concentraron en la mañana de ayer en el Salón de Honor de la Universidad de Chile, para debatir los problemas que afectan a esos profesionales. Después de un prolongado debate, acordaron presentar un pliego de peticiones a la Dirección General de Beneficencia y a la Universidad de Chile.

Estos profesionales no gozan de rentas, teniendo, sin embargo, las mismas obligaciones del personal de planta. El pliego de peticiones será firmado por los doctores Enrique Sepúlveda, en su carácter de presidente; Félix Garay, vicepresidente, y Tiburcio González Plata, secretario general.

PRORROGAN HASTA EL 20 ENTREGA DE CARNETS ESCOLARES

El Sindicato General de Dueños de Autobuses nos pide anunciar que ha sido prorrogada hasta el próximo viernes 20 del corriente la entrega de los carnets escolares, que facultan a sus portadores para viajar en los buses con tarifa rebajada.

Los carnets escolares se deben retirar en calle Manuel Rodríguez 18, de 10 a 13 y de 16 a 20 horas.

REMATE

Ante el Notario que suscribe, Javier Echeverría Vial, en MONEDA N.o 656, oficina 604,

EL 20 DE JUNIO, A LAS 12 HORAS,

se procederá a rematar la propiedad comercial y de renta ubicada en esta ciudad, calle

SAN IGNACIO N.o 164 AL 182,

EN UN

MINIMUM DE: $ 3.600,000.—

pagadero: a), reconociendo el subastador una deuda al Banco Hipotecario de Chile, estimada por un valor comercial de cien mil pesos; b), con ochocientos mil pesos al contado; c), con novecientos mil pesos a seis meses; d), con novecientos mil pesos a doce meses; e), con novecientos mil pesos a dieciocho meses y f) con el saldo que resulte, a veinticuatro meses plazo, contándose todos esos términos desde la fecha de escritura de adjudicación.

El saldo de precio devengará intereses del 8 por ciento anual y del 12 por ciento, también anual, en caso de mora; debiéndose cancelar los mismos cada tres meses, y sobre la totalidad del saldo de precio pendiente. La propiedad quedará hipotecada en garantía del pago del saldo de precio y sus intereses.

La propiedad mide 34.90 metros de frente por 36.40 metros de fondo y tiene una superficie de 1.270.36 m2. Consta de cuatro espléndidas casas, con más de diez piezas cada una y de seis locales comerciales.

Los interesados por la subasta deberán entregar previamente vale-vista bancario o dinero por una cantidad mínima de $ 300.000, los que al ser subastada la propiedad serán imputados a la cuota al contado. El subastador deberá suscribir escritura de compra y pagar la parte de precio al contado dentro de un plazo de diez días a contar de la fecha del remate, bajo apercibimiento de pérdida de la garantía.

Los gastos de escritura e impuesto de transferencia serán pagados por mitad entre las partes, quienes deberán cancelar además un dos por ciento de comisión, cada una de ellas, a la oficina de don Enrique Richard W. y Gregorio Donoso P. y la correspondiente cifra de negocio.

JAVIER ECHEVERRIA VIAL
NOTARIO

SITIOS
Totalmente Urbanizados
EN PLENA CALLE
CARMEN
Tratar:
AHUMADA 312-OF 526

Valiosos Regalos
A PRECIOS INCREIBLES!

ENCENDEDORES automáticos, modelo Ronson, cada uno, $ 360.—

LAPICERAS fuente, Parker, cada una $ 675.—

Y. S. cl. pluma de oro 14 Kts, BILLETERAS cuero cocodrilo, cada una $ 240.—

CENICEROS de alpaca, finos, cada uno $ 95.—

EXTENSO surtido en tarjetas felicitaciones, perfumadas, cada una $ 16.—

NOTA: Por cada compra que usted haga, obtendrá un regalo.

JUNIO 17 — JUNIO 21 — JUNIO 24 — JUNIO 25 — JUNIO 29

LIBRERIA
IMARES
MERCED 792

INVIERNO
estación de la
Elegancia

Actualmente a Ud. le será mucho más fácil ser UNA DE LAS MAS ELEGANTES del Invierno, gracias a la GRAN LIQUIDACION de sedas, lanas y telas para la estación de SEDERIAS ABOGABIR. En ella hay preciosos surtidos de telas de gran calidad: terciopelos finísimos y señoriales, junto a duvetinas de lana finísimas y elegantes o a gamuzas de lana que constituyen uno de los mejores aciertos de la moda de nuestro tiempo.

En seguida le damos a conocer algunos de nuestros precios

FRANELA de lana, en gris, muy fina clase ... $	240.—
TERCIOPELO inglés, muy fino, sólo en negro ... $	580.—
LANA Pied de Poul, tela a cuadritos, de gran moda ... $	310.—
ALGODON floreado, gran variedad $	42.—
FRANELA de algodón listada, gran variedad para pijamas ... $	52.—
TERSINA de lana, colores de gran moda ... $	164.—
GAMUZA de lana, para abrigos ... $	199.—
JERSEY de lana, la gran moda de la temporada ... $	385.—
RASPET, fina calidad, en un gran surtido de colores ... $	85.—
DUVETINA de lana, muy suave y elegante ... $	320.—
ESCOCES de lana, doble ancho, gran novedad ... $	290.—
MEDIAS Nylon, muy finas ...	120.—

Spector Y. Guzmán Hernández

INVIERNO
LIQUIDACION

Abogabir

...EDA ESQ. STA ROSA.

RECOLETA esq. LASTRA

BERCOVICH
PIELES
MODAS

Las últimas novedades para la temporada:
★ FINAS
★ ELEGANTES
★ ESCOGIDAS

TRANSFORMACIONES

INVITAMOS A CONOCER NUESTRAS ULTIMAS CREACIONES EN
PIELES FINAS
en hermosos modelos, como siempre, hábilmente diseñados y mejor confeccionados.

¡VISTA UN HERMOSO MODELO DE PIELES "BERCOVICH" Y LUCIRA MEJOR!

Al mismo tiempo ofrecemos en una fina confección:

ABRIGOS DE PAÑO
CHAQUETONES TRES CUARTOS
TRAJES SASTRE
TRAJES DE CALLE
PILOTOS
ABRIGOS PIEL DE OSO

10 — 15 Y 20 MESES, SIN RECARGO

Casa BERCOVICH
SAN ANTONIO 37

REEMBOLSOS A PROVINCIAS

REY DIMARIAS...

(De la página 7)

tración del Teatro Imperio, casi no tenía pulso.

La llegada de la ambulancia, que se llevó al accidentado a la Posta Central, puso una nueva nota de expectación en el público que había salido al foyer.

La comedia siguió su curso dentro del natural ambiente de nerviosidad y llegó a su final poco antes de la medianoche.

Casi a la misma hora en que terminaba la comedia en el Teatro Imperio, terminaba la existencia de uno de sus intérpretes en la Asistencia Pública.

Rey Dimarías había hecho mutis para siempre...

La causa de su fallecimiento fue un ataque cardíaco.

El artista que ya no actuará más en los escenarios de este mundo era casado con Aida García, chilena, de 27 años de edad, y residían en Bravo Luco 6393, cerca del paradero 18 de la Gran Avenida. No tienen descendencia.

Hace largos años que estaba en Chile y fué siempre un hombre atento, dinámico y cordial.

Nada hacía suponer el trágico desenlace.

El dolor de su esposa, en la Asistencia Pública, puso una nota de desgarrador dramatismo.

Los integrantes de la Compañía Córdoba-Leguía, que se apresuraron a concurrir a la Posta Central recibieron también, allí la cruel noticia.

Los restos mortales de Rey Dimarías fueron trasladados más tarde a la que fué su residencia en la calle Bravo Luco.

En los momentos de entrar en prensa esta edición nada se había resuelto sobre los funerales del artista, cuya muerte ha puesto una dramática nota en la actualidad teatral chilena.

COMPLETAN DIVISAS PARA EL ARMADO DE LOS CAMIONES MACK

El saldo de 2.500 dólares que falta para importar las carrocerías "Gerwood", de los modernos camiones de aseo "Mack solicitó la Municipalidad a la Corporación de Fomento, con cargo al acreditivo de seiscientos mil dólares acordado por esta entidad.

El Alcalde reiteró que la "flota" de camiones no entrará en funciones hasta que se complete el armado de los sesenta y cinco vehículos.

LLAVERO PERDIDO

El señor Juan Figueroa encontró en Alameda con Nataniel un llavero con las iniciales J. S. O., y tres llaves de auto. Su dueño puede pasar a retirarlas en la calle San Francisco 375, casa 2.

Bomberos harán entrega de kiosko a suplementera

Hoy a las 12 horas, en una ceremonia a la que asistirán los hijos de los voluntarios, la Quinta Compañía de Bomberos hará entrega de un kiosco para la venta de periódicos a una modesta suplementera. Este kiosco, ubicado en la esquina de Alonso Ovalle con Nataniel, fué incendiado por manos criminales, hace algún tiempo, en una madrugada. Su reconstrucción fué hecha con una erogación efectuada entre los voluntarios de la compañía mencionada. Dirige la Compañía el señor Sergio Dávila, tesorero de la Cámara de Diputados.

ESTUDIANTES DE LA CATOLICA ELEGIRAN REINA DE BELLEZA

Una semana de festividades iniciarán mañana los estudiantes de las diversas Facultades de la Universidad Católica, con motivo de cumplir ese plantel universitario, el 20 del presente, 64 años de existencia.

La atención de las diversas Facultades se ha concentrado, especialmente, en la elección de la reina que presidirá el torneo, y en los actos deportivos y culturales que se han programado.

Hasta el momento, cuatro hermosas muchachas se disputan el cetro de los estudiantes católicos, aparte de tres candidatas a "rey feo". Anoche nos visitaron las cuatro candidatas a reina.

Nora Madariaga, que lleva computados 20.825 votos a su favor, graciosa morocha de 18 años, santiaguina, dijo:

—"Desde muy pequeña me gustaron los niños. Por eso ingresé a la Escuela de Educación de Párvulos. Me encanta la música, especialmente la de Chopin, Debussy y Beethoven. Mi escritor favorito es Cronin y en cuanto a los deportes, me desagradan. No practico ninguno".

Marta Iturriaga, 18 años, nació en Santiago, le gusta el decorado interior. Es de tez blanca y de pelo y ojos oscuros. Le gusta la natación y la equitación. Sus autores preferidos son Cronin y James Hilton. Le encanta la música de Rachmaninof y la de Beethoven. Declaró que aún no "pololea". Es una de las más serias rivales a ceñirse la corona, pues hasta el momento lleva 13.000 votos.

Inés Calvo, 18 años, también de la capital, es una hermosa muchacha, delgada, cutis claro, transparente. Sus partidarios han volcado 9.825 votos en las urnas, dándole, por el momento, la tercera mayoría.

—"Me gusta sobremanera la anatomía" —declaró—. Pertenezco, por eso, a la Facultad de Biología y Química. Soy asidua lectora de los escritores chilenos, prefiriendo de entre ellos a Eduardo Barrios. La música romántica tiene para mí una extraordinaria sugestión. Chopin, naturalmente, es mi preferido. Aun no "pololeo", pero me gustaría hacerlo con una persona de mi agrado".

No obstante llevar la cuarta mayoría con 8.760 votos, Adriana Frascaroli, italiana auténtica, que nació en Torino y que llegara al país hace sólo 5 meses, es una peligrosa rival para sus contendoras.

La única candidata rubia, de ojos azules, mide 1 metro 64 centímetros. Todavía no habla perfectamente el castellano, adquiriendo su pronunciación una graciosa tonalidad. Sus frases son una mezcla musical de italiano y español. Tiene 16 años, y como buena italiana, le gustan la escultura y la música. Está en la Facultad de Arquitectura y Bellas Artes.

—"¡Oh, Miguel Angel, —dijo— cerrando los ojos. Y el Dante. Me encantan Chile y los chilenos. Es un maravilloso país, estupendo. Aun no "pololeo". ¿Cómo voy a hacerlo si apenas hace cinco meses que llegué al país?".

Los actos conmemorativos se iniciarán hoy con diversos números culturales y deportivos, alcanzando ellos un punto culminante, cuando el próximo viernes, a las 22 horas, en el Teatro Municipal, se corone solemnemente a la reina del torneo. El Teatro de Ensayo por su parte, presentará el Apolo, de Baillac. El sábado, a las 19 horas, se efectuará un gran baile de clausura, en los bajos del Teatro Central.

64.o ANIVERSARIO DE LA U. CATOLICA.— Cuatro hermosas muchachas se disputan el cetro de la belleza y de la simpatía de los estudiantes de la Universidad Católica, con motivo de cumplir este plantel, el viernes próximo, 64 años de existencia. LA NACION recibió anoche la grata visita de las cuatro candidatas a la "corona" juvenil católica. En el grabado aparecen, de izquierda a derecha, Adriana Frascaroli, Inés Calvo, Marta Iturriaga y Nora Madariaga.

PROBLEMA JURIDICO-SANITARIO PLANTEA EL CANAL "SAN MIGUEL"

El abovedamiento del canal "San Miguel", ubicado en la 4.a Comuna, que corre a tajo abierto con grave peligro para los niños y la salud pública, está estudiando la Dirección de Obras Municipales. Este problema tiene dos aspectos: el jurídico y el sanitario. Según la Sociedad "Canal de Maipo", corresponde a la Municipalidad realizar los trabajos. En cambio, se ha sostenido en el seno de la Corporación que es la sociedad la obligada a hacerlo. Entretanto, esa verdadera trampa, que ya ha significado pérdidas de vidas y que es un permanente foco infeccioso, continúa amenazando al populoso sector que la rodea.

Municipio y entidad canalista discuten quién lo abovedará

Trampa abierta en la cuarta comuna

Tiene este canal su historia, que se remonta al año 1914. En ese año se celebró un convenio entre la Municipalidad de Santiago y la Sociedad "Canal del Maipo", para abovedarlo. Entonces corría desde el límite de la comuna de Santiago hasta la Avenida España. La entidad mencionada cumplió su parte, abovedando la acequia con enorme gasto. En cambio, la Municipalidad no cumplió en el resto del canal. Cabe recalcar el inmenso daño que representa para la salud pública, por cuanto esta acequia pasa por numerosas propiedades que tienen sus servicios higiénicos a la antigua, con cajones dentro del canal. El convenio está en plena vigencia, y cualquier vecino puede demandar judicialmente a la Municipalidad, obligándola a ejecutar los trabajos.

En la Municipalidad ha sido objeto de animados debates el problema en referencia, pero, concretamente, nada se ha solucionado.

PARTIERON DELEGADOS A UN TORNEO FORESTAL

Los delegados de Chile a la Cuarta Conferencia Latinoamericana de Bosques, que se efectuará en Buenos Aires, señores Víctor Bianchi Gundián y Dagoberto Muñoz, partieron en la mañana de ayer a esa capital.

Esta delegación será asesorada por el jefe de la Misión Forestal en Chile de la FAO, señor Eduardo Kotok.

Homenaje rindieron al Alcalde de Barrancas

Como una demostración de afecto con motivo de su día onomástico, fué objeto de un homenaje el Alcalde de la vecina comuna de Las Barrancas, señor Antonio Gómez Espinoza. En esa oportunidad se reconoció la acertada y brillante administración que ha hecho durante el tiempo que lleva al frente de la Alcaldía.

IMPORTACION Y ABASTECIMIENTO DE ACEITE COMESTIBLE

Los industriales fabricantes de aceite comestible lamentan que el negocio hecho a través del Ministerio de Economía para la importación de 3.000 toneladas de aceite comestible —consumo de un mes del país— por desconocimiento de los antecedentes, haya dado origen a críticas.

Ante esta situación los industriales se ven obligados a informar al público de antecedentes que no conoce:

1.o) Los industriales importaron y entregaron al consumo, desde principios de este año, 10.000.000 de kilos de aceite comestible, y fundados en la promesa del Gobierno de que obtendrían una rebaja en los derechos de Aduana no cobraron, al vender dicho aceite al público, derechos de internación superiores a $ 7 por kilo. Esta rebaja de derechos ha sido recientemente rechazada por la Honorable Cámara de Diputados, situación que hace pesar sobre la industria la suma de $ 75.000.000 por derechos de internación que deben ser reintegrados a la industria.

2.o) Los precios del aceite comestible importado que se internó con dólares y/o libras esterlinas han resultado más bajos que los del aceite nacional, gracias al arbitrio de otorgar cambios preferenciales para su internación y de rebajar en forma sustancial los derechos de Aduana.

3.o) Los industriales manifiestan que no tienen ninguna intervención en la asignación de cambios a tipo preferencial para atender las importaciones de aceite comestible; que es un error afirmar que obtienen beneficios con ello y que, por el precio artificialmente bajo del aceite comestible importado, el producido con manavilla nacional no está en condiciones de competir con aquél, situación que provoca una paralización parcial de las fábricas.

4.o) La actual escasez de aceite comestible, prevista por los industriales desde hace mucho tiempo y anunciada oportunamente a las autoridades competentes, obedece a que el Ministerio respectivo aún no resuelve, no obstante contar con los antecedentes necesarios, la forma de normalizar las entregas de aceite elaborado con maravilla nacional.

5.o) Los industriales dejan testimonio de que el problema actual es el resultado exclusivo de la falta de fijación oportuna del precio a la maravilla nacional, la cual en otras condiciones podría ser producida en cantidad suficiente para atender la demanda y economizar con ello las escasas divisas con que el país cuenta.

Respecto de la adquisición de 3.000 toneladas de aceite efectuada por los industriales a vendedores extranjeros a través de la firma Agencias Braco Ltda., deben dejar constancia de lo siguiente:

1.o) A causa de las razones anteriores, en la presente temporada habrá un déficit de 18.000.000 de kilos de aceite comestible. Este hecho fué comunicado por los industriales a fines del año pasado al Ministerio de Economía, el cual a principios de junio resolvió llamar a propuestas para la adquisición de 12.000.000 de kilos de aceite.

2.o) Se presentaron a dichas propuestas 21 firmas que ofrecían aceite comestible en diferentes condiciones de precio, moneda cantidad y calidad. Los funcionarios técnicos del Ministerio de Economía estudiaron esas propuestas en conjunto con los industriales, teniendo en cuenta las condiciones de precio, calidad y cantidad y sobre todo la posibilidad de pagar el aceite, considerando las condiciones de escasez de divisas por que atraviesa el país.

3.o) Al examinar las propuestas se descartaron las presentadas en dólares por no existir posibilidad alguna de financiarlas en dicha moneda. Entre los proponentes restantes, se aceptó la oferta de la firma Braco, debido a que dicha propuesta fué presentada en libras esterlinas, resultando el costo del aceite apreciablemente inferior en moneda legal chilena, a causa de la política gubernativa de otorgar cambios preferenciales para atender esta clase de importaciones. Además, los vendedores aceptaban el pago en letras en esa moneda, con vencimiento en enero y febrero de 1953, lo que permitía no recargar el actual presupuesto de divisas con esta importación.

4.o) El señor Ministro de Economía rebajó la aceptación de la oferta de la firma Braco de 12.000 a 3.000 toneladas, a fin de darse tiempo, entretanto, para estudiar otras negociaciones que permitieran saldar el déficit de aceite comestible que hemos mencionado, estudios en los cuales los industriales no tienen intervención alguna.

Los industriales, finalmente, declaran que el problema de abastecimiento de aceite comestible del país se halla en manos del Ministerio de Economía, quien tiene todos los antecedentes para buscarle una adecuada solución, y, en consecuencia, declinan toda responsabilidad por la falta de una provisión suficiente de este artículo.

HOMENAJE AL POETA FRANCIS MIOMANDRE

El Instituto de Investigaciones Literarias conjuntamente con la Embajada de Francia y la colaboración del Departamento de Cultura y Publicaciones del Ministerio de Educación, rendirá el martes un gran homenaje al escritor francés contemporáneo Francis de Miomandre, que acaba de ser condecorado por el Gobierno de Chile con la Orden al Mérito Bernardo O'Higgins, en el grado de Comendador. El acto se realizará en el Salón de Honor de la Universidad de Chile, a las 18.30 horas, y en él harán uso de la palabra el Subsecretario de Educación y presidente del Instituto de Investigaciones Literarias, don Julio Arriagada Auguier; y el agregado cultural de la Embajada de Francia, señor Alphonse Crea'c. En la segunda parte de la velada el poeta y ensayista Antonio de Undurraga presentará un panorama de la poesía francesa contemporánea, leyéndose a continuación poemas de Guillaume Apolinaire, León Paul Fargue, Valery Larbaud, Pierre Jean Jouve, Saint John Perse, Paul Eluard y Tristán Tzara. La parte musical estará a cargo del Cuarteto Pro Música que integran Magdalena Otvos, Raul Martínez, Hans Loewe y David Goldstein.

PERSONALIDAD DE MIOMANDRE.— El poeta homenajeado nació en 1880 y su verdadero nombre es F. Durand. En 1908 ganó el premio Goncourt con su libro "Ecrit sur de l' eau". Ha mantenido estrechos vínculos con los escritores latinoamericanos durante más de cuarenta años, dándolos a conocer en las principales publicaciones literarias de París y traduciendo sus obras capitales. Miomandre fué quien reveló a los europeos el genio de Gabriela Mistral en 1916, cuando la obra de nuestra eminente compatriota estaba muy lejos de ser reconocida

MAS ELEGANTES

y más sólidos que los importados.

MAC-IVER 173 PORTUGAL 622

MUEBLISTAS

Industria nueva de muebles finos, necesita seis maestros muebleistas para enchapados; dos para sólidos; dos góticos para sillas y escuelestos, y un buen tupicero. Buen jornal base y semana corrida.

PRESENTARSE HOY DOMINGO de 9.30 a 12.30, o lunes temprano.

MADERERA ARTISTICA INDUSTRIAL

— RAWSON N.o 418 —

Por Recoleta, al 2000

CIPRES DE LAS CUAYTECAS

Postes para cierros

Cabezales y Rodrigones

ALAMBRE

Para cierros

Alambre galvanizado liso N.o 10.

Alambre de púas N.o 12 1/2 (tipo "Iowa")

Ofrece para entrega inmediata con facilidades de pago la

CAJA DE CREDITO AGRARIO

Teatinos 28 - Fono 86273 - Casa. 62-D

— SANTIAGO —

MARQUESAS CROMADAS

CREDITOS SIN PIE

METALUX

MONJITAS 843

ENTREPISO

Dosificadores de Vitaminas

PROPUESTAS

Para dar cumplimiento al acuerdo del Instituto de Economía Agrícola, que obliga a mezclar un determinado porcentaje de vitaminas en la harina, solicítanse propuestas para proveer a la industria molinera de esta Asociación, de dosificadores de vitaminas.

Bases y antecedentes en nuestras oficinas, Agustinas 925, 2.o piso, oficinas 229-230.

ASOCIACION DE MOLINEROS DEL CENTRO

SE NECESITA

LOCAL CENTRAL

próximo al Ministerio de Defensa Nacional, para instalar las Oficinas del Departamento de Sanidad Militar, Medicina Preventiva del Ejército y Clínica Odontológica Central del Ejército.

★

Antecedentes en el

DEPARTAMENTO DE SANIDAD MILITAR, MINISTERIO DE DEFENSA NACIONAL, 8.o PISO

VOY A LA

OPTICA CHILENA

30 AÑOS DE PRACTICA le garantizan sus anteojos. Atención esmerada

SANTO DOMINGO 832

Fono 32071

LIBROS NUE

LAS MUJERES DE MIS AMIGOS. Páginas ár en las que abundan los episodios picaresc tura francesa, por G. Courteline ...

PARA DIVERTIRSE EN EL MATRIMONIO. Na risticas y picarescas, por Max y A. Fischer ...

MEMORIAS DEL PADRE ETERNO. Un original uno de los primeros humoristas de nues Caml ...

EL JUICIO FINAL. Un relato lleno de colorid loso acontecimiento humano. Por P. E. Ca ...

MANUAL DEL ORADOR. Numerosa y varia discursos para todas las circunstancias de militar, y manera de pronunciarlos brill Paneracio del Mar ...

ADONAY. Novela iniciática del Colegio de los Dr. Jorge E. Adoum. (Mago Jefa) ...

RASGANDO VELOS O LA DEVELACION DEL de SAN JUAN, por el Dr. Jorge E. Jefa) ...

EL LIBRO SIN TITULO DE UN AUTOR SIN N Dr. Jorge E. Adoum (Mago Jefa) ...

ANEMIA. (Pobreza de sangre). Falta de ener cerebral, palidez, palpitaciones, mareos, P to y lentitud en el trabajo. Curación por lo más modernos y eficaces, por el Dr. Adr. Va en negro y color ...

OJOS SANOS. Métodos modernos para curar la de la vista. Visión turbia, dolor en los o grimeo, cataratas, presión alta en el ojo o por el Dr. Adr. Vander. Ilustrado ...

VER BIEN SIN GAFAS. Nuevos procedimiento defectos de la vista. Vista cansada. Vista c Vista larga (hipermetropía). Astigmatismo, etc., por el Dr. Adr. Vander. Ilustrado ...

CURA DE URGENCIA. Primeros auxilios para daños o salvar la vida en casos de accide pérdidas de sangre, fracturas, entrenamient en casos graves, mientras llega el médico, p Vander. Ilustrado ...

IMPOTENCIA. Su curación por modernos tra ventud y virilidad prolongadas. Curación de de procrear. Agotamiento. Esterilidad matri Dr. Adr. Vander. Ilustrado ...

ELABORACION DE CARAMELOS DE TODAS CL Rolin ...

MANUAL DEL CONFITERO, PASTELERO Y LI E. Gilabert ...

CUIDADO Y ADIESTRAMIENTO DE ATLETAS Webster ...

ATLETISMO. Técnicas, estilos, historia. Consejos Lewis Steel. Ilustrado ...

LA TECNICA DEL BOXEO, por F. V. del Valle

CURSO PRACTICO Y COMPLETO DE GIMNASI VA, CON O SIN APARATOS. Para hombres años, por Fco. Javier Trapiella. Ilustrado ...

FIGURAS DE GIMNASIA EDUCATIVA, manc nas, por Fco. Javier Trapiella ...

TECNICA DE GIMNASIA EDUCATIVA, por Fco piella. (Obra premiada) ...

Despachos rápidos a provincias, contra reembolso o Ferrocarril.

En Santiago, enviamos a domicilio sin mayor gasto dolas al teléfono 88839.

LIBRERIA CULTU

HUERFANOS 1179, entre Morandé y Bandera

al teatro Lux

CORTE Y CONFECCION

Nuestros cursos están preparados atendiendo a los planes de la Enseñanza Técnica Femenina y adaptados a la capacidad de cada alumna.

La enseñanza es rápida y esencialmente práctica, permitiendo desde el primer mes de estudio la confección de prendas de vestir.

El Instituto cuenta con un taller dotado de todos los elementos para la práctica.

LENCERIA Y MODA INFANT

Estudie un curso en el Comercial y Técnico Chilen drá apreciar, rápidamente, tajas que ello representa.

Infórmese en nuestras de MANUEL RODRIGUEZ los días de 8 a 21 horas.

PROFESO DE ESTA

INSTITUTO COMERCIAL y TECNICO CHILENO

MANUEL RODRIGUEZ 69 — FONO 85146

CLASIFICADOR 951 SANTIAGO

ETIN CREO NUEVO ANO DE MEDICINA

la creación de un bole-formativo impreso a ro-el profesor Alejandro Ga-inició sus labores como de la Facultad de Bio-y Ciencias Médicas de la idad de Chile. En el bre-orial que suscribe con-mente con el Secretario Facultad, doctor Amador se refiere a la conve-de proporcionar a los información regular de las actividades, cia de las iniciativas de la Uni-

este primer número es horario de atención del y del Secretario, de 12 a de 19 a 20.30 horas, dia-le, con excepción de los que sólo será en las La próxima sesión de ad se realizará el vier-las 19 horas. Finalmente, cuenta de las gestiones con la aplicación Ley del Estatuto del Mé-Cirujano en la Facultad, del anticipo para los cuyo horario sea infe-a las 9 horas, que se hu-ajustado a las 6 horas por la ley, renun-a las horas excedentes de $ 7.000 por hora men-para los que están en fun-al 1.o de julio de 1951 $ 4.000 por hora mensual nombrados después del 1.o ero de 1952. Cada médico a esta disposición debe declaración previa de su futuro ante un repre-de del Colegio Médico. las diferencias entre el y el sueldo definitivo descontados por el Cole-

EVO DIRECTORIO GIO CIRCULO DE RIODISTAS, AYER

la elección de directorio del de Periodistas de Santia-realizada ayer, resultaron ele-las siguientes personas: pre-don Juan Emilio Pacull; don Raúl Gamonal; direc-Victoriano Reyes, Rafael Guillermo Herrera; Juan Renato Pizarro, Albino Juan Saldaña, Genaro Me-Gabriel Mora, Juan Dixon, Moraga; Alberto Núñez y Cabrera. Suplentes, los Eleazar Perella, Enzo Cas-Rafael Ducos.

...nación Familiar para ...ados de la prensa

...n el fin de conocer la for-...n que será aplicada la ley ...o por la Caja Nacional de ...ados Públicos y Periodis-en lo referente al reajuste ...s pensiones y pago de la ...nación familiar a los jubi-del Departamento de Pe-...uñoz, se entrevistó con el ...e ese Departamento el ...r Domingo Vallejo, subse-...rio general de la Federa-...Nacional de Trabajadores ...la Prensa. El jefe mencio-...informó al señor Vallejo ...la Caja se encuentra reu-...o la documentación nece-...y que sólo hace falta que ...interesados entreguen pron-...la Caja los certificados co-...pondientes, para el pago de ...asignación familiar.

...NTO SE SOLUCIONARA FALTA DE PELICULAS

...señor Milton C. Ward, ge-...e de Exportación del Depar-...nto Ansco de la General ...ne and Film Corporation, ...izó una visita a esta capi-...en el curso de una jira por ...principales países de Ameri-Latina.

...laró el señor Ward que pe-...la escasez y dificultades re-...adas con el transporte, se ...ría pronto término a la fal-...de películas que ha entorpe-...la labor de los fotógrafos ...nados.

...refiriéndose a los progresos ...dos últimamente en la téc-...de la fotografía en colores, ...tó que los procesos "Ans-...Color" y "Brinton", permiten ...ducir transparencias de pe-...as y sacar copias en una ...la operación. A diferencia ...tros procesos, el trabajo pue-...completarse con una técni-...laboratorio relativamente ...le, eliminando así la nece-...de enviar la película a mi-...de kilómetros de distancia, ...costo extra de franqueo y ...da de tiempo, para ser des-...adas.

...TORIZACION PARA ...PROPIAR TERRENOS

...Dirección General de ...s Públicas solicitó la au-...ación necesaria para expro-...terrenos para las siguien-...edificaciones: Escuela In-...cial de Ñuñoa; obras del ...al Bío-Bío Sur, en el depar-...nto de Mulchén; acceso ...al puente Cachapoal; va-...e La Florida, en el camino ...Santiago a San José de Mai-...variante del paradero a Las ...ntes, en el camino de San-...a San José de Maipo; ca-...de Peleguén a Melipilla, ...Malloa a Puente Las Tru-...y construcción del sector ...quén a Malloa, en el cami-...de Peleguén a Melipilla.

CONCURSO BIOGRAFICO SOBRE SIMON BOLIVAR

Sesionó la junta directiva de la Sociedad Bolivariana de Chile, bajo la presidencia de don César Guzmán Castro, actuando de secretario don Sady Zañartu. En primer término, completó la mesa, eligiendo segundo vicepresidente a don Osvaldo Illanes Benítez, Ministro de la Corte Suprema, y antiguo dirigente de la institución y primer vocal al general don Teófilo Gómez Vera.

Aprobó las bases de un certamen que se realizará en el presente año, entre los escolares de la capital y que abarcará los distintos grados de la enseñanza primaria, secundaria, profesional, especial, técnica, normal y universitaria, agrupados convenientemente y en disputa de cuatro grandes premios: Venezuela, Colombia, Ecuador y Panamá. También han donado valiosos premios las Embajadas bolivarianas, las sociedades bolivarianas de Chile y de Venezuela y otras entidades. Los premios en su mayoría consisten en medallas, diplomas, libros y estímulos en dinero, cuya lista completa daremos próximamente. Los jurados los integran miembros de la Sociedad Bolivariana, y son los siguientes: Grupo A: señoras Luz Machado de Arnao y Patricia Morgan, señores Osvaldo Illanes Benítez, Roberto Meza Puentes y Guillermo Gandarillas; Grupo B., señores: Diputado Jorge Meléndez, Alejandro Covarrubias, Guillermo Eduardo Feliú, comandante Alfredo Carrasco Alvarado y señora Esmeralda Zenteno de León; Grupo C: general don Teófilo Gómez Vera, señores Lautaro Silva Cabrera, Wilfredo Mayorga, Javier Arrieta Correa y señora Camila Bari de Zañartu; Grupo D: diputado don Carlos Melej, coronel don Agustín Benedicto, señora Olga Aravena de Arenas, señores Neftalí Molina y Carlos Iglesias Carter. El concurso en referencia se denomina "Bolívar, profeta de la unidad americana", constituyendo pequeños trabajos biográficos para los escolares de menores estudios, y sobre los ideales de Bolívar de hermandad americana, para quienes hacen estudios superiores. La recepción de los trabajos será hasta el 28 de octubre próximo, distribuyéndose los premios en el acto anual de clausura de la Sociedad Bolivariana, el 17 de diciembre, aniversario del fallecimiento del Libertador.

RECORD DE SEGURIDAD AEREA DE LA BRANIFF DURANTE EL AÑO 1951

Con motivo de haber cumplido un año más de vuelos sin un solo accidente fatal en sus rutas de América Latina y los Estados Unidos, la Braniff International Airways acaba de recibir un Premio de Aviación Interamericano 1951, conferido por el Consejo Interamericano de Seguridad en Nueva York. Este anuncio ha sido hecho en nuestra capital por el señor Juan L. Muñoz, representante de Braniff en Chile.

En el certificado respectivo se deja constancia de que los vuelos de la Braniff cubrieron 15.589.875 millas (25.084.100 kilómetros), con un total de 331.884.085 millas-pasajeros durante el año 1951, sin un solo accidente fatal a pasajeros o tripulantes. Este record de seguridad fué logrado en la red de 10.886 millas (17.515 kilómetros), que sirve a 28 ciudades de los Estados Unidos y los países latinoamericanos de Cuba, Panamá, Ecuador, Perú, Bolivia, Paraguay, Argentina y Brasil.

La citada línea ha recibido un premio de seguridad por cada año que ha volado en América Latina. Por sus operaciones en los Estados Unidos ha recibido citaciones de seguridad correspondientes a 18 de los 19 años en que dichas citaciones han sido conferidas por el Consejo Nacional de Seguridad. La Braniff ha volado más de dos mil millones de millas-pasajeros sin un solo accidente fatal.

El Consejo Interamericano de Seguridad es una organización educacional que no percibe utilidades, y fué fundado hace 15 años para contribuir a que disminuyan los accidentes en América Latina. Es un organismo similar al Consejo Nacional de Seguridad de los Estados Unidos y su misión consiste en reunir y distribuir informaciones sobre las causas y eliminación de los accidentes y las prácticas de seguridad y sus problemas.

ASUNTOS PENDIENTES DEL CARBON PROMETIO SOLUCIONAR A. SERANI

El Ministro del Trabajo, señor Serani Burgos, en una prolongada entrevista que sostuviera en la mañana de ayer con los dirigentes sindicales de los obreros carboníferos de Lota, Schwager y Lirquén, prometió solucionar rápidamente los problemas pendientes del acta de avenimiento que puso término al conflicto que se había suscitado en esos minerales.

En lo que respecta a la situación de los barreteros de las minas de carbón, el señor Serani Burgos manifestó que en cuanto recibiera los informes de los ingenieros del Departamento de Minas y Petróleo del Ministerio de Economía, que estudiaron en el terreno mismo esta situación, se pronunciaría inmediatamente sobre la materia en debate.

Expresó, además, el Ministro del Trabajo que invitaría a la capital a los representantes de los obreros de la oficina salitrera Alcorta, para que lo informaran con toda clase de antecedentes sobre el conflicto existente en la actualidad con los empresarios. Agregó que esta medida la adoptaría en caso de que las gestiones que actualmente se practican en Antofagasta, fracasaran.

Socialistas de Ampuero desconfían de Ibáñez y le exigen garantía escrita

Proponen un pacto que los ponga a salvo de la veleidad ibañista

Ante el temor, perfectamente justificado, de que en el caso de un supuesto triunfo del señor Ibáñez del Campo, los socialistas populares que Ampuero ha puesto incondicionalmente al servicio del ex dictador fueran desplazados, y aun, no tomados en cuenta para nada, ha reaccionado en forma muy significativa el Comité Central Ejecutivo de ese sector.

En efecto, han propuesto a cada una de las cabezas visibles de los heterogéneos grupos que forman el conglomerado ibañista, la firma de un "pacto político, electoral y sindical", cuyo texto publica in extenso en su **última edición la hoja "La Calle"**. Hace presente la **"carta política" en referencia**, (así la titulan), que no obstante haber **establecido "entre nuestras respectivas colectividades estrechos vínculos unitarios hasta ahora** no existen entre los partidos y organizaciones que participan en **la campaña otros compromisos que los expresados, en circunstancias de que el pueblo está reclamando una alianza perdurable y cohesionada'.**

La realidad es que esta "carta política", que lleva las firmas de Ampuero y de Aniceto Rodríguez, el diputado, fué el resultado de un acuerdo del Congreso celebrado últimamente en Chillán, y que impusieron las seccionales de Puente Alto y La Cisterna. Estas bases plantearon la necesidad de "exigir del candidato un compromiso formal respecto de la participación de los socialistas populares en el Gobierno, o en tareas administrativas". Hicieron presente los delegados de esas seccionales que el agrario-laborismo y el nazismo estaban asumiendo posiciones "extrañas" e "inexplicables", que "amenazan con desviar la línea izquierdista, revolucionaria y popular del movimiento ibañista".

El pacto se fundamenta en el hecho "irredargüible" de que "la esperanza de lograr un cambio substancial de rumbos en la acción del Ejecutivo, NO SE CUMPLE CON LA SOLA ELECCION DEL SENADOR IBAÑEZ PARA LA PRIMERA MAGISTRATURA DE LA NACION". Agrega la carta de Ampuero y Rodríguez: "Será preciso, además, que el nuevo Presidente cuente con un bloque político, sólido en su estructura y en su disciplina, y dispuesto a satisfacer lealmente las aspiraciones de las clases trabajadoras".

En seguida viene el pacto y las condiciones en que éste sería suscrito:

1.— Ingresarán a la alianza de fuerzas ibañistas, todos los partidos y organizaciones que apoyan al señor Ibáñez;

2.— La alianza adoptaría como suyo el programa presidencial sancionado por el Consejo Político de la Campaña;

3.— Todas las entidades firmantes se comprometerían a una estrecha acción común en el plano electoral, político, parlamentario, y sindical;

4.— Una comisión designará la lista de candidatos a parlamentarios y regidores;

5.— Una Junta Nacional, como organismo supremo, dirigirá la campaña.

Finalmente, se hace presente que las sugerencias hechas por el diputado Javier Lira (agrario-ibañista) "prueban que se hace necesario la unidad".

De este documento se desprenden interesantes conclusiones, a saber:

1.— A dos meses y 15 días de la elección presidencial, NO HAY UNIDAD entre las fuerzas ibañistas, como tampoco existe un COMANDO director, ya que recién proponen su formación.

2.— Se habla en esta "carta política" de "bloque", "pacto" "frente único" y "alianza", dándole así una diversidad de nombres al proyectado organismo con el que los socialistas ampueristas tratan, desesperadamente, de amalgamar todos los grupos ibañistas.

3.— Los socialistas-populares temen que esta falta de unidad signifique su disgregación del conjunto, en el caso de formarse un Gobierno presidido por el señor Ibáñez.

4.— Los señores Ampuero y Rodríguez no tienen ninguna seguridad acerca del "izquierdismo" y calidad "revolucionaria" de los otros grupos, especialmente de los nazoides y de los agrarios.

5.— Con un pacto, frente, alianza o bloque, como el que se propone, tratan de AMARRAR al candidato, y a sus más próximos afectos, para evitar futuras "escapadas", como lo dijo textualmente el delegado Klein en el Congreso de Chillán. (Al señor Ibáñez, no le fueron mostradas las actas de las sesiones plenarias del Congreso, por razones obvias).

6.— Un pacto político, parlamentario, electoral y sindical, "obligaría" a Ibáñez a ceñirse a una pauta fija, la que, al no ser respetada, daría un pretexto o justificación precisa a los socialistas populares para "zafarse" del contubernio con los agrarios y nazoides, y salvar así su posición "revolucionaria".

7.— Ampuero y Rodríguez ya "saben" que el Partido Agrario Laborista "borró" del programa Presidencial de Ibáñez todo lo relativo a reforma agraria. Esto significa que la base de su apoyo a Ibáñez, la reforma agraria, ha sido anulada. En otras palabras, que el latifundismo que predomina en el agrario-laborismo, ha predominado sobre el ex general, y a dos meses quince días de la elección lo trata de hacer virar hacia la derecha, en un vuelco de 360 grados.

8.— Es interesante recalcar que, pese a haberse publicado en el periódico "La Calle" el referido "pacto", hasta ese momento no lo han recibido los agrarios, ni los democráticos ibañistas.

CENTRO DE PADRES ELIGIO DIRECTIVA

El Centro de Padres y Apoderados del Liceo Integral N.o 4 "Luis Galdames", en asamblea general designó su nueva directiva que quedó formada así: presidente, señor Pablo Müller García; vicepresidenta, señora Marta Muñoz de F.; secretario señor Leonidas Bustamante Contreras; prosecretario, señor Héctor Ovando Díaz; tesorero, señor Raúl Guerra González; directores, señoras Luisa Benavides, Elena González, Guadalupe Mena, Elena Rojas, Cecilia Pereira y Velia Cisterna, y los señores Leonidas Troncoso y Pompeyo Veliz.

20 MILLONES COSTARA INSTALACION DE AGUA POTABLE EN FREIRINA

Veinte millones de pesos costará la instalación de los servicios de agua potable en Freirina y Huasco. La Dirección de Hidráulica tiene muy avanzados los estudios correspondientes para instalar esos servicios en las dos localidades mencionadas, estimándose que el proyecto quedará totalmente terminado en 90 días más.

Además, la Dirección General de Obras Públicas tiene listo el presupuesto de reparación del muelle fiscal La Piedra, en Aysén, con un costo de 127.910 pesos. El Departamento de Ferrocarriles, por su parte, ha iniciado el estudio definitivo de la construcción de un paso a diferente nivel en la calle Progreso, de Villa Alemana.

Se pidió también la autorización correspondiente al Ministro Merino Segura, para ejecutar por administración los trabajos de mejoramiento del camino de Pallaco a Futrono, y para realizar obras de mejoramiento en el camino de Valdivia a La Unión.

Finalmente, la Dirección General de Obras Públicas estudia, con urgencia, el proyecto de instalación del servicio de agua potable de Rosario, a fin de iniciar en el curso del presente año los trabajos correspondientes.

Últimos Días de la sensacional Liquidación por demolición del edificio

LOS GOBELINOS

En pocos días más sólo quedarán los precios porque las mercaderías ya se están agotando

● últimos precios
● últimas mercaderías
● últimas oportunidades

Modas (2º piso)

Gran variedad de sombreros en finos materiales y colores de moda, modelos prácticos para toda hora. Desde $ 595

Trajes de Baile, importados de Norteamérica. Gran variedad de colores. Precio único $ 1.500

Elegantes batas importadas de Norteamérica, en seda, tafetán, rayón y falla. Sumamente rebajadas. Desde $ 2.500

Gran variedad de chaquetones en variados colores, copias de modelos franceses. Pasados en las últimas colecciones $ 3.800

Trajes de tarde, dos piezas, en seda, falla y tafetán fantasía. Modelos norteamericanos. Desde $ 4.500

Niñas y Bebes (2º piso)

Faldas importadas norteamericanas, para niñas de 10 a 15 años. Lindas hechuras y telas de inmejorable calidad. Desde $ 250

Finos chalecos de lana magnolia, colores unidos celeste, rosa y blanco, etc. $ 250

Vestidos para niñas hechos en finas vivellas importadas de Inglaterra y bordados a mano. Gran variedad de dibujos y colores. Desde $ 950

Abrigos para niñas de 10 a 14 años, hechos en fina dubetina y diferentes colores, siguiendo los diseños de la moda actual $ 2.200

Abrigos para niños de 2 a 6 años, en varios colores con polaina y bicoca $ 1.400

Vestidos, modelos exclusivos de última moda, hechos cuidadosamente en nuestros talleres con abrigador cotellé importado. Desde $ 1.900

Medias (1º piso)

Medias -INGRID-
La gran oferta de la liquidación, ofrecemos maravillosas medias 15 denier
1 Par $ 145
3 Pares $ 400

Medias -MC CALLUM-
Medias importadas famosas por su duración, malla 51
1 Par $ 240
2 Pares $ 450
U. S. A.

Medias -DEBUT-
Medias malla 66, muy rebajadas
1 Par $ 170
3 Pares $ 490

Medias -PILIP-
Medias importadas de gran elasticidad, malla 54
1 Par $ 260
2 Pares $ 500
U. S. A.

Boneteria (2º piso)

Bonito surtido de pull-overs en manga corta y larga, todas las tallas y colores, desde $ 490

Calzón de gamuza con pierna muy buena clase colores rosa, celeste y blanco. Tallas 44 al 52 $ 115

Porta-Ligas de raso, en todas las tallas y colores, a $ 125

Blusas de seda en todos colores y tallas en floreado y colores unidos, desde $ 350

Interesante combinación, en mongol muy bonito modelo en colores blanco, rosa, celeste y negro. Tallas del 42 al 52 $ 450

Collares de perlas de la famosa marca -Coro- con fino broche, desde $ 150

Gran surtido en guantes de imitación gamuza norteamericanos, colores de moda, desde $ 200

Pañuelos en fina seda natural, lo más nuevo en diseños y colores, desde $ 350

Paris (1º piso)

Muy bonitas fantasías importadas, en prendedores, aros, pulseras, collares, desde $ 30

Guantes importados y nacionales, en gran variedad de colores, desde $ 150

Si es de Los Gobelinos se distingue
Ahumada esq. Compañía

Publicitas n. t.

Compre en esta Liquidación aunque sea para guardar.. después le costará más caro

CONCURSO KLENZO

En la edición de pasado mañana martes, será publicada la lista completa de las personas favorecidas en el gran concurso del

LIMPIADOR "KLENZO"
UN EXITO INMENSO
LIMPIADOR "KLENZO"

Siga juntando los sellos de garantía a fin de participar en el nuevo

CONCURSO "KLENZO"

Política de siete días

¡Otra victoria como ésta y quedo sin soldados! exclamó Pirro después de un triunfo en su loca aventura por conquistar algo que estaba por entero fuera de sus posibilidades. ¡Qué no habría dicho el caudillo, si además de perder miles de hombres, hubiera sido derrotado!

Así de amargas deben ser las reflexiones del candidato de la Derecha al sumar los esfuerzos que se han gastado en sostener la tesis de que los católicos solamente podían votar por él; que hacerlo por otro candidato era faltar a los deberes de católico y a las "expresas instrucciones de la Santa Sede", como osó afirmarlo, sin fundamento alguno, el senador conservador tradicionalista don Fernando Aldunate.

Ahora vamos a comprobar la sinceridad de la fe, de la obediencia, del catolicismo de todos los que han estado durante meses empeñados en la deleznable campaña de mezclar a la Iglesia Católica en los afanes de la política beligerante.

Porque la más alta autoridad de la Iglesia Católica Chilena, Su Eminencia el Cardenal Arzobispo de Santiago, don José María Caro, ya ha dado su fallo.

NINGUN CANDIDATO EN LA PROXIMA ELECCION PRESIDENCIAL PUEDE ATRIBUIRSE LA REPRESENTACION DE LA IGLESIA, Y ES LICITO A LOS CATOLICOS VOTAR POR CUALQUIERA DE ELLOS, SALVO POR AQUEL QUE SEA EL CANDIDATO DEL PARTIDO COMUNISTA.

¡Veremos si siguen su actitud obediente y humilde los doctores de las asambleas y diarios mattistas...!

La decisión del Pastor de la Iglesia Católica era necesaria. Se ha producido a raíz de la reunión de párrocos de Santiago, que deseaban instrucciones precisas sobre la forma cómo aconsejar a sus feligreses.

La instrucción cardenalicia es clara y precisa. Es, además, concordante con las instrucciones terminantes que en cada ocasión ha impartido Roma sobre la acción de los católicos en política.

Porque en la torcida y malévola campaña emprendida, solamente se sostenía que los católicos no podían votar por Alfonso, a pesar de las garantías personales que él había dado, respecto a la futura acción de la Iglesia durante su Gobierno; pese a la actitud ejemplar observada por los Gobiernos en que ha participado el Partido Radical desde hace 14 años.

Los detractores sólo afirmaban que no era lícito a los católicos votar por Alfonso. Nada decían de Ibáñez. ¿Por qué?

Por la simple razón de que Ibáñez, masón en pleno ejercicio de su carácter de tal (Alfonso no pertenece a las logias), había sido en 1942 el candidato presidencial de los mismos católicos que ahora exhiben públicamente sus escrúpulos.

¡Sepulcros blanqueados, llamó Cristo a tales fariseos...!

Pero, la voz del más alto Pastor de la Iglesia Chilena ha venido a desvanecer las dudas que la inicuamente calumniosa hubiera podido introducir en la conciencia de algunos católicos mal informados o desconocedores de la política chilena.

Se puede votar por cualquier candidato. Ninguno de ellos tiene la representación de la Iglesia Católica. Salvo el que es candidato del comunismo internacional, los otros tres dan garantías de respeto a la acción y labor futura de la Iglesia.

El solapado intento de encender en Chile las luchas religiosas ha quedado así destruído por la más autorizada voz de la Jerarquía Episcopal.

Todos los chilenos tienen que alegrarse de este hecho.

No era posible que católicos de última hora; políticos que jamás se habían preocupado de Cristo, a quienes no habían interesado ni practicado sus doctrinas; que públicamente habían denigrado y se habían burlado de las enseñanzas socialcristianas de la Iglesia, fueran ahora a hacer fructificar la semilla de los odios religiosos con un vano afán de transitorio interés electoral.

—oOo—

La concentración de Alfonso en el Teatro Caupolicán, el pasado jueves, fué el acontecimiento central de la política de los siete días pasados.

Ella desvirtuó muchas especies ligeras, intencionadamente echadas a correr y repetidas con la irresponsabilidad del rumor.

¡Los partidos de centroizquierda no llenarán el Caupolicán...!

Lo llenaron ¡y hasta el tope...! y no es una empresa fácil, como puede asegurarlo el ex jefe naci y ex arquitecto de las Casas del Pueblo, González von Marées.

¡Los partidos de centroizquierda no tienen la calle...!

Después de la concentración salieron a la calle; desfilaron gallardamente; fueron aplaudidos por el público desde las aceras y los balcones de las casas!

Un diario vespertino, a sueldo electoral, pudo publicar, como primicia, la fotografía de un suplementero ibañista que en un incidente se golpeó con un grupo de manifestantes y usó su cajón de lustrar como arma ofensiva.

¡Este es el pueblo, según ese diario...! ¡Con razón cerraron las Casas del "Pueblo"...!

¡Los conservadores están divididos...!

Miles de conservadores aclamaron a su jefe espiritual don Horacio Walker cuando en un combativo discurso puso de relieve la hipócrita posición de quienes ahora quieren señalar contradicción doctrinaria en el apoyo del Partido Conservador a la única candidatura democrática y progresista.

¡La Falange está dividida...!

Las flechas falangistas se alzaban repetidamente en homenaje a Alfonso, y el discurso de su líder, senador Frei, constituyó una de las piezas oratorias de mayor envergadura política de la concentración.

¡El Partido Socialista de Chile no tiene a nadie...!

Y más de un millar de socialistas desfiló tras sus rojas enseñas y entonaron en el Teatro la Marsellesa Socialista.

¡La combinación de centroizquierda no tiene programa...!

Y el candidato pronunció el discurso de estadista más serio que se ha escuchado en la campaña, señalando los males y los remedios de Chile, sin insultos y sin demagogia; sin gritar, como otros, sobre problemas que no entienden y que no pudieron resolver mientras fueron gobernantes, sin orillarlos por saber que los intereses creados que los rodean les impedirán iniciar siquiera una solución.

Así, esta concentración política, la mejor realizada en esta campaña, destruyó especies vanas, comentarios irresponsables y afirmaciones absurdas...!

—oOo—

Y a propósito de la fuerte representación socialista en la concentración, vuelve a ponerse de actualidad la posición y la división de este partido.

Hay una fracción del Partido Socialista Popular y del Partido Socialista de Chile que está unida a los comunistas con la candidatura de Allende. Ellos están por la posición abiertamente revolucionaria que en Occidente representa el comunismo dirigido desde Moscú. Corresponden a una posición universal de fracciones socialistas de izquierda, que en otros países, están también junto al comunismo internacional.

Hay una fracción —y ahora sabemos que muy fuerte— del Partido Socialista de Chile, junto a la candidatura democrática y progresista. Ellos están por las fórmulas de progreso evolutivo del socialismo científico, y corresponden, también, a la posición internacional de tracciones socialistas que en otros países del mundo están unidas a los partidos políticos democráticos y de avanzada, y forman junto a ellos gobiernos destinados a frenar los avances del comunismo, de la reacción derechista y del neofascismo.

Pero, ¿qué posición ideológica, qué nexo internacional tiene la fracción del Partido Socialista Popular que se mantiene —ya muy raleada— junto a la candidatura caudillista del ex general Ibáñez?

Nadie puede decirlo.

Nadie puede explicar cómo un partido que tiene una doctrina universal, puede estar unido a una candidatura episódica, sin contenido ideológico, que tiene como líder a un gobernante fracasado, no sólo por su torpe gestión económica y social, sino por su persecución sangrienta a la clase obrera y a sus organizaciones sindicales.

¿Qué posición ideológica puede representar para el socialismo popular la candidatura Ibáñez, cuyo más fuerte sostén es el antiguo movimiento nacista, el sector más reaccionario y antiobrero del agrario-laborismo, y un grupo de sobrevivientes de su pasada dictadura, amigos personales del caudillo, sin línea ni solvencia política alguna?

¿Cómo podrá esta fracción socialista popular recuperar su línea doctrinaria antiderechista y antifascista, cuando la desaparición física de su anciano líder actual desintegre al heterogéneo conglomerado que lo rodea?

La vida de los hombres es limitada. La vida de los grandes partidos, que cumplen en cada momento su misión histórica, es eterna, como la de las naciones a que sirven.

Los "Ibañistas" sin partido alguno, tienen que aferrarse desesperadamente a esta última oportunidad de volver al Poder cogidos de los faldones de la chaqueta (ayer guerrera) del anciano ex dictador. El Partido Socialista Popular, si cumpliera su tarea de agrupador de un vital sector de las clases obrera y media, tendría una eternidad por delante para cumplir su misión. Es lamentable [illegible] rebajado a escabel de la ambición inmediata de nacistas y "amigos personales".

—oOo—

Don Humberto Mewes era años atrás uno de los muchos Ministros de Corte que existen en Chile. Administraba justicia en Valdivia.

Accidentalmente saltó a la actualidad nacional. Le tocó incoar el sumario contra los espías nacis, infiltrados en Chile y que atentaban contra la soberanía nacional.

Procedió bien, con el rigor, la energía, la imparcialidad, la equidad con que lo hubiera hecho cualquier otro juez chileno... pero, era él, y fué famoso.

La fama de su rectitud movió al Gobierno a designarlo Contralor General de la República.

En el ejercicio de su cargo demostró prácticamente que entre el manejo político, financiero y administrativo de un país, y la sola administración de justicia, hay diferencias profundas.

En la administración de un país no puede ocurrir el caso lamentable de que un reo salga condenado a 61 días de cárcel y que el fallo se dicte después que ha estado tres o más meses dentro de ella... sin que nadie la devuelva los días de exceso; ni pueden los expedientes de desahucio o jubilación de un modesto empleado, llegar a alcanzar miles y miles de fojas en informes y contrainformes, como un proceso judicial cualquiera, porque la República está marchando administrativamente desde hace casi siglo y medio y ya hay sistemas rutinarios establecidos para que todo marche con relativa facilidad.

Pero el Contralor Mewes mantuvo su criterio estrictamente de jurista y llegaron a constituir montañas imponentes los expedientes —aun sin importancia alguna y de simple rutina— que esperaban su despacho.

Un día —a pesar de la unanimidad de pareceres en cuanto a que la Contraloría significaba con el criterio que se la manejaba, no un control, sino una rémora en la marcha de la administración pública— el señor Mewes se convirtió en la novena maravilla del universo.

Los diarios de derecha se llenaron de titulares en que ponderaban la honradez, la inteligencia, la equidad, el espíritu público, la justicia, la bondad, el talento, los conocimientos del señor Mewes.

¿Qué había ocurrido?

Algo muy simple: el señor Mewes era candidato presidencial.

Desde luego que no era candidato de los que le encalzaban, que ya tenían el suyo; pero, sí podía ser un "quinto" candidato; un candidato que dividiera a las fuerzas democráticas y progresistas.

La intentona falló, y ¿qué le ha ocurrido al señor Mewes?

Algo tremendamente trágico. De la misma Derecha que antes lo proclamaba la "novena maravilla", ahora lo declaran ilegal y deshonesto. No se contentan con acusarlo de violar la ley, sino que lo acusan de haberse aumentado, mediante subterfugios, su propio sueldo. ¡Para qué decir de cómo lo acusan de haber retardado la marcha de la Administración!

¿Cuál es la verdad?

Como casi siempre, el feliz término medio. Ni tanto ni tan poco. Ni el señor Mewes fué nunca la novena maravilla, ni es ahora el funcionario tan incorrecto que merece páginas de diarios, entrevistas radiales y sesiones del Congreso para vituperarlo.

¡Ah, la política... y sobre todo, ¡ah, las elecciones...! ¡Cómo obligan a los hombres a escuchar la voz histórica del Obispo de Reims diciendo a Clodoveo: ¡Fiero sicambro inclina humildemente la cabeza: quema lo que has adorado y adora lo que has quemado...!

DELFOS

Gran proclamación de Alfonso en 11.a comuna

Con toda actividad se desarrollan los trabajos electorales en la Undécima Asamblea Radical "Juan de Dios Marticorena" en favor del candidato de los Partidos de centro-izquierda don Pedro Enrique Alfonso. El último domingo se efectuó la reunión preparatoria de la gran proclamación que deberá hacerse en conjunto con la Cuarta y Novena Comunas, en uno de los teatros del barrio Estación. Habló el diputado don Jacobo Schaulsohn, quién tuvo felices frases para sintetizar el momento político que vive el país, destacando las realizaciones que han efectuado los gobiernos radicales durante los 14 años de Gobierno, desde la ascensión al poder de don Pedro Aguirre Cerda.

J. Schaulsohn

Señaló que quedaba mucho por hacer: atajo a la inflación; estabilización de nuestra moneda; reforma agraria e intensificación de las construcciones para dar techo al pueblo. Dijo que tal labor tendrá que ser realizada por un gobierno genuinamente democrático, y de alto espíritu social, como el que representará el futuro Presidente de Chile, don Pedro Enrique Alfonso.

También hicieron uso de la palabra el presidente de la Asamblea, don Oscar Ordenes Carrizo, varios asambleístas y la delegada del Comando Femenino doña Carmen Sepúlveda, cerrando la manifestación el Secretario de la Asamblea, don Héctor Rojas Polloni.

Hoy a las 11 horas en su local social de Buzeta N.o 4231, celebrará sesión ordinaria esta Asamblea, a fin de tomar acuerdos para activar los trabajos electorales del candidato a la Presidencia de los Partidos de Centro-Izquierda, don Pedro Enrique Alfonso.

La Juventud y mujeres democráticas activarán propaganda alfonsista

Entusiastas aplausos fueron otorgados a la Juventud Democrática y a las Mujeres Democráticas de Santiago, San Antonio y Cartagena, por su activa participación en la proclamación del jueves pasado en el Caupolicán, y desfile posterior en honor del candidato don Pedro Enrique Alfonso, en asamblea de la Agrupación Democrática de Santiago.

En la misma reunión se desarrolló un debate con intervención de los señores Francisco Sepúlveda, Ernesto Aguayo, Apolonides Parra, señora Graciela Sánchez, Benjamín Aguayo, diputado Serafín Soto, Jorge Núñez, José Montero, Julio Corvalán y otros, con relación a la más intensa intervención de los efectivos del partido, a través de todas las comunas y barrios de la capital, en la presente campaña presidencial, y en pro de la victoria del candidato de los partidos de centro-izquierda, don Pedro E. Alfonso. Se resolvió encargar esta labor a una comisión integrada por los presidentes democráticos comunales, a la cual aportarán su apoyo los dirigentes y comisiones respectivas de la Juventud, Comité Nacional de Mujeres Democráticas y Frente Sindical.

MEDICO PRESIONA A SUS ENFERMOS EN FAVOR DE UNA CANDIDATURA

CHIMBARONGO, — 12. — Mientras la prensa adicta a la candidatura de la derecha economica día a día formula acusaciones de intervención en favor del señor Pedro Enrique Alfonso, de parte de funcionarios humildes de los servicios públicos, como oficiales de la tesorería comunal, del Servicio de Cobranzas Judiciales, de Correos y Telégrafos, etc., de esta ciudad, mantiene muy en secreto la actuación del médico de la Caja de Seguro Obligatorio y del Hospital, Dr. Carlos Ríos Ríos, alto dirigente del Comité Mattista de Chimbarongo, que ejerce una abierta presión sobre sus enfermos para que trabajen por la candidatura de su simpatía personal.

A nadie escapará la influencia que en una campaña electoral tiene la intervención abierta y descarada de un alto funcionario del Seguro Obligatorio y del hospital de una ciudad en favor de un determinado candidato. Por eso, la opinión pública de esta ciudad ve con extrañeza la actitud adoptada en la actual lucha electoral por el doctor Ríos, cuya conducta no se compadece con el alto cargo de que está investido. Se hace también la siguiente reflexion: "la derecha, y en particular "El Diario Ilustrado", ven la paja en el ojo ajeno y no ven la tremenda viga en el propio".— Corresponsal.

Reconocimiento de los representantes en la directiva democrática

Apoyo unánime al reconocimiento e incorporación a la Junta Ejecutiva del Partido de los dos representantes elegidos por cada una de las directivas nacionales de la Juventud, Mujeres Democráticas y Frente Sindical del Partido, con derecho a voz y voto, conforme a los acuerdos que sobre la materia aprobó la Convención Nacional Democrática de Chillán, resolvió manifestar por segunda vez la Agrupación Democrática de Santiago, en su asamblea general del viernes último. Varios miembros de la Junta Ejecutiva, que se encontraban presentes expresaron su decisión de aprobar dicho reconocimiento. Igual actitud que la Agrupación de Santiago han adoptado otras de provincias que han tratado tan importante asunto, entre ellas las de Los Andes, Chillán, Concepción y San Fernando, como asimismo los Centros Democráticos Femeninos de diversas ciudades.

Mujeres democráticas planean nuevas jiras de propaganda política

Aprobar los informes de las señoras Tulia Martínez de Palma, Rosa Gana de Zafra, Matilde Venegas de Soto, Graciela Sánchez y Alma Eliana Soto de Palomo, y señoritas María Teresa Felice, Carmen Sánchez, Clofia Arriagada, Clorinda Troncoso y Olga Peñaloza, sobre su labor en Rancagua, San Antonio, Concepción, Quinta Normal y San Fernando en proclamaciones de la candidatura Alfonso, acordó el Comité Nacional de Mujeres Democráticas. Resolvió, al mismo tiempo, continuar activamente estos trabajos, como una cooperación al candidato de los partidos de centro-izquierda, y en cumplimiento leal y disciplinado de los compromisos del partido.

En seguida el comité acogió por unanimidad el informe de su vocal, señora Marta Hurtado Cáceres, sobre el problema de la leche, su precio y forma de venta en la calle, acordándose una enérgica protesta por la conducta irrespetuosa y agresiva de algunos de los vendedores a domicilio, y por la no observancia de los precios oficiales, ya que determinados elementos violentan ambos deberes. Sobre la materia se resolvió abogar por que las autoridades y organismos correspondientes remedien esas situaciones, como elementales medidas de respeto para las clases modestas.

CURSOS PARA ANALFABETOS.— El Comité Nacional de Mujeres Democráticas acordó encargar a una comisión, presidida por la señora Tulia Martínez de Palma, la organización y desarrollo de un curso educativo destinado a colaborar en la cruzada nacional contra el analfabetismo. Se informará oportunamente sobre su realización.

JUVENTUD DE CENTRO-IZQUIERDA DE LA 10.a COMUNA, SESIONA HOY

Hoy, a las 10 de la mañana, se efectuará una importante reunión en el local de los partidos de centro-izquierda de la Décima comuna, de los miembros de la Juventud de esta combinación política.

A ella concurrirán los delegados de los partidos radical, socialista, democrático, falange nacional, unidad popular, conservador e independientes.

Se considerará en forma especial el plan de trabajos electorales que se emprenderá en la comuna, como asimismo, la designación de subcomandos especializados en las diversas actividades de la campaña.

La reunión se realizará en el local de Chiloé 1950.

EXPOSICION POLITICA HARA MAXIMO VENEGAS

Mañana a las 20 horas, en la Secretaría del Hogar Democrático, en calle Aflaviú 1032 (ex Zañartu), se reunirán los delegados de los diferentes Centros y "Grupos Funcionales Con federados" que integran la Confederación de Centros del Partido Democrático de Chile con el objeto de ocuparse, entre otras materias, de la actualidad política, plan de acción a desarrollar con motivo de la campaña presidencial, y de la candidatura de don Benjamín Aguayo P., candidato oficial a diputado por el Primer Distrito de Santiago.

M. Venegas

En esta sesión el diputado don Máximo Venegas S. hará una exposición de los últimos acontecimientos políticos e internos de la Junta Ejecutiva del Partido, y de su jira por las provincias del Norte del país, a fin de que la Confederación adopte algunas resoluciones relacionadas con estas interesantes materias.

CONGRESO PREPARA JUVENTUD DEL PSCH

Por acuerdo de la Federación Juvenil del Partido Socialista de Chile y del Secretariado Regional de la Juventud, mañana a las 19 horas se reunirán todos los militantes y simpatizantes en su local ubicado en Agustinas N.o 879, con el fin de fijar fecha al Próximo Congreso de la Juventud a realizarse próximamente.

A esta sesión preparatoria asistirá el Secretario Regional del Partido Socialista de Chile, don Gustavo Ramírez Rocha.

Moviliza a efectivos en campaña alfonsista el Centro J. Martínez

Con motivo del regreso a Santiago de la casi totalidad de los dirigentes del Centro de Propaganda Democrático "Julio Martínez Montt", que se encontraban en la zona electoral de la Provincia de Concepción, se han reiniciado sus actividades, circunscritas exclusivamente a los trabajos que propenden al triunfo del abanderado de centro-izquierda, don Pedro Enrique Alfonso.

En la última reunión que celebró el mencionado Centro, se escuchó la cuenta dada por el senador señor Martínez Montt, en que se evidenció el entusiasmo con que los democráticos de Concepción participaron en todos los actos de proclamación del candidato, por los diversos pueblos de la mencionada provincia, especialmente por Ñuble y Arauco, donde socios y dirigentes del "Julio Martínez Montt", destacaron por su participación activa, consolidando así las expectativas de triunfo en esa zona industriosa, donde se repudia cualquiera intentona de volver a pasados regímenes de reacción o dictadura.

Alentados por el espléndido pié en que se encuentran los trabajos electorales en el sur del país, los socios del Centro "Julio Martínez Montt" concentrarán sus actividades en tonificar el contingente democrático en la provincia de Santiago, para lo cual se están designando comisiones permanentes que asistan a los diversos actos de proclamación, tanto en las diversas comunas de la capital, como en los demás pueblos de la provincia.

Desde luego, la secretaría del Centro, ubicada en Teatinos 453, permanecerá abierta diariamente, para atender allí a todos los que deseen participar en los trabajos electorales y para lo cual pueden entrevistarse con los señores Lorenzo Iduan, Luis Hormazábal, Jorge Núñez, Fernando Luengo, a cualquiera hora del día, y con su presidente, don Jacobo Kogan, y los dirigentes señores Manuel Riosecco, Ramón Plaza, Guillermo Mendoza, y otros, de 18 a 21 horas.

ACTO DE RECEPCION. — Para rubricar los seguros éxitos que el candidato don Pedro Enrique Alfonso, logrará en su quinta jira de proclamaciones por las provincias de Talca, Linares y Maule, el Centro "Julio Martínez Montt" está preparando un gran acto cívico a que se invitará al candidato, a su comando general y a los Ministros democráticos, parlamentarios, Junta Ejecutiva, dirigentes de la Agrupación Santiago, sindicales, juventud y seccional femenina.

Ibáñez anuncia que hará reforma agr

La "reforma agraria", fundamental en toda pol ta, o de auténtica avanzada, ha sido suprimida del ... sencial del candidato señor Carlos Ibáñez del Ca... estupor de los socialistas populares de Ampuero, ... mentos que seguían al abanderado de la izquier... de que representaba un movimiento izquierdista o ...

En efecto, el mencionado programa, publicado ... oficial del ibañismo "La Calle", en su letra C, se re... to agrícola, y enuncia diversas medidas que en ... han sido superadas por los gobiernos de los señores ... da, Juan Antonio Ríos, y Gabriel González Videla, ... los puntos que contiene el "programa", en sus ... son más retardatarios o ambiguos que los que la de... mica incluyó en su cartel electoral.

Este cambio substancial en la postura del candi... al hecho, que ya ha trascendido a los grupos que ... ñez, de que el Partido Agrario Laborista exige ... clara de las intenciones de éste en materia de refo... tajando todo aquello que habían incluido los socialis... y que para los terratenientes del ibañismo resulta... mente avanzado". En términos más precisos, Ibáñez ... tregado maniatado a los agrario-laboristas y, en ... namente, de su primitiva "posición revolucionaria", ... ésta no era sino un disfraz para cazar incautos.

Reproducimos a continuación, para que el lector ... si solo, la parte pertinente del mencionado "progra...

LETRA C.— En el aspecto agrícola:

a) Orientación de las explotaciones agrícolas en ... las zonas, para obtener el máximo rendimiento.

b) Adecuación de la cabida de las propiedades ... de su óptimo rendimiento.

c) Empleo de la política tributaria y crediticia ... tar los cultivos.

d) Incorporación a la economía nacional de los ... productivos mediante obras de riego.

e) Política de defensa de suelos, lucha contra la ...

f) Abaratamiento del sistema de distribución ...

Y ¿dónde está la liquidación del latifundio? ¿... cación del slogan "la tierra para el que la trabaja"? ... división de la tierra? Y ¿la sindicalización en ... ¿la racionalización de la producción agrícola? Y ¿... tra la explotación inicua del campesinado? Y ¿el me... las condiciones de vida del campesinado?

Son las preguntas que no nos hacemos nosotros ... cemos la mentalidad reaccionaria antiobrera ... Ibáñez, sino sus paralizados partidarios ... terogéneo conglomerado que lo acompaña.

SINTESIS POLIT

COMITES COMUNALES DE ALFONSO EN REN... do unido departamental de la candidatura de centro... tituyó comités de propaganda en las localidades de ... queahue y Lo de Lobo, en la siguiente forma: Cerrillos ... Presidente, Jorge Pérez Espinoza, radical; vicepresiden... Orellana, falangista, y Miguel Cumsille, conservador; ... llermo Rubilar Saldías, independiente; tesorero, Abel ... radical, y directores, Custodio Pinto González, Teodo... dolino Bueno Vásquez y Juvenil Lobos Medina. Lo ... dente, Luis Olivares Meléndez; vicepresidente, Héctor ... América de Soto; tesorero, Osvaldo Díaz Muñoz; ... Díaz Díaz, Juan Plaza Palma, Marta Díaz Pinto y Pedro ...

COMANDO DEPARTAMENTAL CANDIDATURA DE LA SERENA. — Con asistencia de representantes de los ... servador, Radical, Falange Nacional, Democrático ... Chile, se constituyó en esta ciudad el comando de ... presidencial del señor Pedro Enrique Alfonso, que ... guientes personas: Miembros honorarios, señores ... conservador; Tomás Aracena L., conservador; Jaime ... falangista; Mario Ruiz Cortes, falangista; Jorge Tá... lista; Dr. Heriberto Aguirre P., radical; Ernesto Ag... presidente, Franklin Castillo A., radical; vicepresiden... F., conservador; Juan Hernández L., falangista, y ... socialista; secretarios generales, Jorge Peralta V., ... dríguez L., conservador; secretario de correspondencia ... bar Toro, radical; comisión de finanzas, Armando ... cal; Luis Espinoza E., falangista; Aurelio Bravo M., ... nardo Gutiérrez F., socialista; Hernán Ugarte H., ... de actas, Hugo Alvarez M., radical; secretarios de ... Barrantes G., conservador; Max Muñoz V., radical; ... A., falangista, y Juan Odda P., social ta; secretarios ... Hernández G., conservador; Manuel Hinojosa B., radical ... co A., falangista, y Humberto Castillo C., socialista; ... Berta Juica J., falangista; Alicia Báez B., socialista; ... conservadora; Ana Lastra R., radical, y Olga Rojas M. ... tarios electorales Pedro Urbina F., conservador; Juan ... falangista; César Araya H., socialista, y Humberto Cá... cal; directores, los presidentes de la juventud de centro...

JUVENTUD RADICAL DE COLLIPULLI. — La Jun... de esta localidad renovó su mesa directiva, quedando ... tegrada por las siguientes personas: Presidente, Rubén ... cretario, Adriano Riquelme; tesorero, Rufino Lizama, ... Consejo Provincial, Héctor Jofré Peña y Arnaldo Arra...

COMANDO DE ALFONSO DE COLLIPULLI. — Se ... comando unido de la candidatura de centro-izquierda ... dad, lo integran: Presidente, Roberto Maldonado; vice... no Riquelme; secretario general, Arnaldo Aravena; ... respondencia, René Quezada; secretario de actas, Eduardo ... rotores, Rubén Isla, Rufino Lizama, René Orellana, ... Sergio Castillo, Demetrio Sáez, Juan Antonio y Gerardo ...

PARTIDO CONSERVADOR DE CHUQUICAMATA. — ... nueva mesa directiva el Partido Conservador de esta ... dando construida como sigue: Presidente, Luis Carmona; ... vicepresidente, Jorge León Sura; secretario, Agustín Bustos; ... sorero, Camilo Gerardo Millas y director, Manuel Díaz ...

ASAMBLEA RADICAL DE PELUMO. — Fué elegido el ... torio de esta asamblea, quedando constituída como sigue: ... te, Manuel Bravo Campos; vicepresidenta, Eva Fuica; ... Gastón Gálvez Fuentes; prosecretario, Hernán Bell Figueroa; Eduardo Waghorn Campos; protesorero, María ... tribunal de disciplina, Pablo Muñoz, Félix Cabezas, Bernardo ... te, Manuel Díaz y Juan González. — (ATALA correspondencia).

COMANDO DE CENTRO-IZQUIERDA DE MAIPU. — ... de los representantes de los partidos aliados se designó ... comando de la candidatura del señor Alfonso, que ... guientes miembros: Presidente, Ricardo Arriagada; vice... rio Peñafiel; secretario general, Bernardo Ferreira; ... respondencia, Rodolfo Olivera; de propaganda, Alfredo ... ción femenina, Bertila Pinto, y vocales, señores Dionisio ... Ubilla, Pedro Tobar, Raúl Ubeda, Armando Palma, ... dez, Armando Blanco, Olaf Valenzuela, Luis Arya y ...

COMANDO DE ALFONSO EN COMUNA DE SAN ... mesa directiva del comando de la candidatura de centro ... esta comuna, la integran como presidentes, los señores ... y Toro, D., Natanael Pantoja y Guillermo Quiroga ... rio general, don Fernando Gonzáles Ruiz, y tesorero, ...

JUVENTUD DEMOCRATICA DE ANGOL. — La Juventud de Angol del Partido Democrático eligió el siguiente ... Presidente, Miguel Espinoza Ciudad; secretario, ... tesorero, Juan Giacamán Giacamán, y vocales, Belisario ... barno y Hernán Rodríguez Otárola.

COMANDO DE ALFONSO EN SAN VICENTE DE TAGUA ... Integran el comando de la candidatura del señor Alfonso ... calidad: Presidente, Bernardo Díaz Díaz; vicepresidente, ... tínez Muñoz; secretario, Manuel Elizalde Tapia; tesorero, ... Grandón, y directores, Oscar Meléndez, Luis del Río Lagos, ... Mora Bustamante y René Silva E.

COMITE FEMENINO RADICAL DE PUENTE ALTO. — ... directiva de las mujeres radicales de Puente Alto está ... las siguientes damas: Presidenta, señora Luisa Egaña; ... primera vicepresidenta, señora María Cádiz de Morgado; ... presidenta, señora Raquilda Leiva de Ojeda; tesorera, ... badilla de Bernal; secretaria de actas, señora María ... prosecretaria, señora María Flores; secretaria de prensa, ... Espina de Bunster; secretaria de organización, señora ... men de Lillo; secretaria de bienestar, señora Raquel ... kebuch; secretarias relacionadoras, a) con la Asamblea ... Alland de Besa, y b) con la Juventud, señora Amalia ...

CITACIONES POLITICAS

Asamblea Radical de Quinta Normal.— Cita a la sesión ordinaria que celebrará ... 11 horas para tratar ... asuntos de interés.

MODAS HONÉT

Inauguración

CREDITOS

ABRIGOS, CHAQUETONES Y BATAS

Gran surtido, hechuras seleccionadas.

SAN PABLO 960 (INTERIOR) FRENTE MERCADO

CASA VERINA

CREDITOS

Con un pequeño pie y saldo grandes facilidades, ofrece

PARA DAMAS:

Abrigos, trajes sastre, chaquetas 3/4, vestidos de lana y jersey, pieles, pilotos, etc.

PARA CABALLEROS:

Ternos hechos y de medida abrigos, pilotos, etc.

Sábado, abierto todo el día

MONJITAS 737 3er PISO.

Acuerdos adoptados por el "Hogar Democrático"

La Asamblea del Hogar Democrático, en su última reunión, entre otras, adoptó las siguientes resoluciones:

1.o) Elegir, por aclamación, a la señora Rosa Poblete de Alvarado, directora de la institución; 2.o) Felicitar al señor Armando Gutiérrez San Martín por su ingreso, como director general, a la Junta Ejecutiva del Partido; 3.o) Encomendar a las Comisiones Política y de Fiestas para que coopèren con la Mesa Directiva de la Confederación de Centros en los preparativos del acto de proclamación de la candidatura de don Benjamín Aguayo P., a diputado por Santiago, que se efectuará el sábado 28 del actual en la sede social de esta entidad política; 4.o) Confirmar en sus cargos de delegados ante la Confederación a los señores Ernesto Aguayo Romero y Aniceto Sánchez Maldonado; 5.o) Agitar en el seno de la Agrupación Provincial del 1.er Distrito, diversos problemas que tienen relación con el porvenir del Partido, y que interesan a la clase asalariada del país; y 6.o) Cooperar decididamente en la formación de los cuadros de la juventud, sindical y femenino, quedando encomendada esta tarea al Directorio de la institución.

SERIA REELEGIDO JEFE CONSERVADOR

Se da por segura la reelección del senador don Manuel Muñoz Cornejo, como presidente del Partido Conservador, en la reunión que con el objeto de designar directiva celebrará hoy el Directorio General de esta colectividad política. Esta reelección, a más de mostrar la absoluta cohesión y unidad de propósitos del conservantismo, constituirá la más elocuente expresión de reconocimiento a la labor realizada al frente del histórico partido por el señor Muñoz Cornejo.

LA JUVENTUD RADICAL PEDRO AGUIRRE CREO SU COMITE ALFONSISTA

En su última reunión, la Juventud Radical "Pedro Aguirre Cerda" acordó organizar un Comando encargado de los trabajos de propaganda de la campaña del candidato don Pedro Enrique Alfonso.

Este Comité quedó integrado por las siguientes personas: David Vallejo C., Emilio Estai B., María Eugenia Navia, Jaime Fuentes, María de la Paz, Mario Estay, Hugo Olivares y Roberto Ralph.

A fin de organizar los trabajos, este Comando se reunirá mañana a las 19 horas en el local de la Asamblea Radical de la Primera Comuna.

Delegado ante Consejo de la Juventud Radical designa Primera Comuna

Ha sido designado Delegado Suplente ante el Consejo Provincial, por la Agrupación de la Juventud Radical de la Primera Comuna, el secretario general de ese organismo, señor Emilio Estai Bascuñán.

DE LA SECRETARIA DE DON ARTURO MATTE.—

INTENSA ACTIVIDAD DE LOS PARTIDOS LOS INDEPENDIENTES EN FAVOR DE MA

El candidato nacional a la Presidencia de la República, recibirá el martes el homenaje ... comerciantes de ferias y mercados de Santiago, durante la inauguración de su secretaría ... ral.— Los empleados de la capital preparan con gran entusiasmo la proclamación del ... rado de las fuerzas del trabajo.

Todos los partidos y las fuerzas independientes que apoyan la candidatura nacional a la Presidencia de la República de Arturo Matte, han continuado desplegando en los últimos días una intensa actividad en torno a los trabajos electorales, tanto en Santiago como en el resto del territorio.

Para los próximos días se anuncian varios actos en homenaje al abanderado de las fuerzas del trabajo, y aperturas de nuevas secretarías. El primero de éstos es la inauguración de la secretaría general del Partido Democrático Nacional, que se efectuará en la calle Rosas 1352, mañana, a las 18 horas, acto al cual asistirán dirigentes de la campaña nacional y de esa colectividad política.

Por su parte, el Comando Provincial de Santiago tendrá una reunión pasado mañana, a las 19 horas, en su sede de Agustinas 1367, reunión que estará destinada a activar los trabajos electorales en toda la provincia, a la vez que a tomar conocimiento de las numerosas adhesiones recibidas en los últimos días.

El candidato nacional, Arturo Matte, concurrirá, acompañado de su esposa, señora Ester Alessandri de Matte, a la inauguración de la secretaría general del comité de los comerciantes independientes de ferias y mercados municipales de Santiago, cuyo local funcionará en la Avenida La Paz N.o 256.

La candidatura del señor Matte ha encontrado amplia acogida en este ... mio, no sólo en la ... no que también en ... nas del país.

El jueves próximo, ... horas, el abanderado ... fuerzas del trabajo ... mado en la Casa ... N.o 10, de la Avenida ... Mattista, entidad que ... en José Joaquín Prieto ... la comuna de Quinta ...

Por último, los ... empleados de la capital ... ran con renovado ... la proclamación de su ... te, fijada para el ... concentración de ... que constituirá ... demostración del ... za su candidatura ... mio, agrupado en ... Nacional de Empleados ... funciona en San Antonio ...

TRIMONIO CONCERTADO.— Hoy quedará concertado el ma-
nio de la señorita Marilú Cañas Fleischmann con el señor
ingo Flores Doyle. Harán la visita de estilo el señor Domingo
s Conejeros y señora Helen Doyle de Flores. Bendecirá las
argollas el Rvdo. Padre Celestino de Añorbe.

ALMUERZOS.— Hoy se efec-
rá en el Club House, en el
tiago Paperchase (Tobala-
un almuerzo que los ami-
de don Domingo Simonet-
n dan con motivo de haber
recientemente condecorado
el Gobierno de Italia.
Las damas de la comisión
señoras del Rotary Club de
tiago ofrecerán el miérco-
próximo en el Hotel Carre-
un almuerzo en honor de la
ora María Luisa Daldini de
rez, esposa del presidente
sa institución, don Ignacio
rre Avendaño. Las inscrip-
nes se reciben en Agustinas
1, 4.o piso, fono 88026.
—Con motivo de haberse aco-
a retiro el coronel, don
r Armas Cruz, sus amigos
compañeros de armas le ofre-
n una manifestación en los
nes del Club Militar, el jue-
19, a las 21 horas. (Las ins-
ciones se reciben en la ca-
del Club).

ENFERMOS.— Ha sido ope-
da en la Clínica de la Uni-
idad Católica don Julio
mos Foster.
—Continúa enferma, a causa
un accidente de tránsito, la
ora Elisa Alvarez de la Ca-
a.

CLUB DE LA UNION.— Una comisión del Gabinete de Identificación concurrirá al Club para renovar u otorgar cédulas de identidad (en el 4.o piso), desde mañana hasta el jueves, de 9.30 a 12.30 y de 14 a 16 horas. Esta atención del Club es para los socios, y se hace extensiva a sus familias.

—**Salón Colorado.**— El sábado próximo se efectuará el almuerzo mensual del Salón Colorado, a las 13 horas. Las adhesiones se reciben en la caja del Club, para sus contertulios y amigos del salón.

MATRIMONIO.— El sábado 28 del presente, a las 18.30 horas, será bendecido en la parroquia de Nuestra Señora de Los Angeles (El Golf), el matrimonio de la señorita Carmen Luisa Enríquez Dellinger con el señor Alberto Benítez Díaz.

EN EL EXTRANJERO. — **En París.**— Se encuentran actualmente en París don Guillermo Bascuñán Astaburuaga y señora Raquel Pérez de Bascuñán.

—En Málaga, España, la señora Lola Simonet de Coutze.

—A Buenos Aires, la señora María Martins de Quiroz.

MATRIMONIO.— Ayer tarde, en la Iglesia de las Agustinas, el Pbro. Alberto Rencoret Donoso bendijo el matrimonio de la señorita Enriqueta Miquel Santa Cruz con el señor Patricio Infante Rencoret. Lució la novia elegante modelo de organza nylon, estilo antiguo, de aspecto muy vaporoso. La madrina de la novia, señora Enriqueta Santa Cruz de Miquel, toilette de encaje negro de seda y sombrero de terciopelo chiffon, del mismo color. La madrina del novio, señora María Rencoret de Infante, toda de terciopelo negro con sombrero de este mismo material y "algrettes".

Los novios partieron a las Rocas de Santo Domingo, y luego seguirán viaje, por avión, a Buenos Aires.

Señorita MARIA AGUILERA OLIVER, cuyo matrimonio con el señor Oscar Fernández Valderrama se llevará a efecto el próximo sábado 21 del presente, en la Parroquia San Alfonso, a las 17 horas

Señorita BERTINA ROJAS FUENTES, cuyo matrimonio con el señor Rolando Díaz Farías será bendecido esta tarde, a las 16 horas, en la iglesia Santo Cura de Ars, Carmen Mena 186. Servirán de padrinos, el señor Orlando Nardecchia Escobedo y señora Aída Ormazábal de Nardecchia.

RECEPCION OFRECIO EDGARDO MONTES PEÑA. — Anoche el piloto civil señor Edgardo Montes Peña, con motivo de haber cumplido un millón de kilómetros de vuelo en la Línea Aérea Nacional, ofreció una recepción a sus relaciones sociales en su residencia de Encomendero 0282. Asistieron también a esta simpática reunión las señoritas Susana Maas Sagner y Adriana Aguayo Mackers.

MATRIMONIO DIAZ DONOSO - CALONGE BAEZA. — El jueves pasado se efectuó en la parroquia de San Bernardo el matrimonio de la señorita María Nery Calonge Baeza con el señor Jaime Díaz Donoso.

NACIMIENTOS.— En la Clínica de la Maternidad Tarnier ha nacido Marco Antonio, hijo del Sr. Hernán Ovarzún Peña y de la señora Elena Herrera de Ovarzún.

—Un hijo de Julio Fernández Rojas y de la señora María Teresa Soto de Fernández.

—Marta Rosa, hija de Leoncio Robles Salas y de la señora Marta Ahumada de Robles.

—Gonzalo Hernán, hijo de la señora Nena del Canto Rodríguez y del señor Santiago Marambio Nardecchia.

ENFERMOS.— Continúa mejor la señora Elsa Viollo de López, en la Clínica de la Universidad Católica.

Matrimonio por poder.-

Recientemente, en casa de la novia, se ha efectuado el matrimonio por poder de la señorita María Eliana Risso Vergara con el señor Enrique González Calvo, ingeniero chileno residente en Canadá.

Actuó en representación del novio don Ernesto Banderas Cañas. Testigos, por parte del novio, fueron don Arnoldo González M. y la señora Josefina Calvo de González; don Eugenio Videla Vergara y señora Adriana Clement de Videla, señora Olivia Clement de Banderas, señora Olivia González Calvo de Labayru; y por parte de la novia, don Julio Risso Carvajal, señora Laura Vergara de Risso, don Eduardo Risso Vergara y la señorita Odette Risso Vergara.

La novia partirá vía Panagra a Canadá.

BALLET

Miecio Askanazy en folklore del Brasil.-

Ayer se estrenó, por fin, el espectáculo del Ballet Folklórico del Brasil, de Miecio Askanazy, después de varias postergaciones debidas a la huelga de empleados municipales, y que afectaron directamente a los compromisos ya establecidos para el primer teatro de la ciudad.

El programa presentado fué dirigido por Mariano Norsky actuando de secretario Haroldo Costa. También figuraron en la producción artística José Prates, Fernando Duboc, José Roberto, Laudio José y Waldomiro Machado. Todos estos nombres han estado unidos durante mucho tiempo, desde el día en que Askanazy, un polaco brasileño dedicado a vender libros, citó a su local, de Río de Janeiro, para que organizasen un conjunto.

Así, todos los elementos fueron sacados de su propia raíz; de aquellos innumerables grupos que meses antes de Carnaval se preparan para dar brillo a su barrio, a su cerro, que bajan por las calles, llamando al Dios Momo; fueron reunidos con el fin de dar una muestra auténtica de ese ritmo negro que se baña en el Amazonas.

El grupo es homogéneo en cuanto a destreza técnica, y aún diríamos, no cuentan con solistas extraordinarios, pero también por esta razón, la danza gana en sabor y colorido típico.

En "Candomble", ritual religioso, da a conocer al cantante Nelson Ferraz, cuya voz de bajo ayuda a crear el clima para el paroxismo de conflicto entre los espíritus de los "Santos" y de los mediums y los dioses de la Caza, de la guerra, de la Tempestad y el trueno.

En "Na Praia Nordestina", con la música dulce de la costa, han construído el más placentero de los ritmos, alrededor del ofrecimiento de las mujeres a la Diosa del Mar, Yemanja, para que los pescadores vuelvan a sus hogares.

"Ritmos Brasileiros" sirve para dar a conocer a Mateus, el Rey del Tambor; a José Roberto y Waldemar Bustos, en canciones y bailes, recuerda los grupos de amigos de las barriadas, que buscan la maxixa o la samba, que los hará reyes del Carnaval.

"Macumba de Exu" o Macumba del Diablo, presenta una versión del extraño rito negro, que según este Ballet Brasileño, es auténticamente interpretado al son del auténtico "Pontos", que sumerge a los bailarines y los sugestiona en el ritmo ascendente y cada vez más hondo, de lo primitivo. En esta interpretación aseguran, se inspiró Katharine Dunham para su propia creación.

A continuación "Maracatu Nacao Elefante", una danza del siglo XIX, del Estado de Pernambuco, da a conocer una ceremonia satírica de la Coronación del Emperador Blanco, y con luciniento de Leda María, la Reina; Haroldo Costa, El Rey, y Agustinha Reis, la Dama de la Muñeca.

Al final del programa "Funeral D'UN Rei Nago", sobre música de Heckel Tavares, y coreografía Prates, se dió a conocer otra de las facetas del folklore afro-brasileño, basado en una leyenda de los navíos negreros, que hacían el tráfico entre ambos continentes, y que transportó el Rey de la tribu Nago, que prefirió morir. Con un ritmo monocorde, de tres compases, la danza ha permitido una exasperación de lo trágico.

Y "Frevo", por último, una danza típica de la ciudad de Recife, a cargo de Leda María, Jonás Moura y Agostinha Reis, nos parece la más abandonada en movimiento y coreografía.

En el ánimo de muchos espectadores estarán aún presentes Katharine Dunham y su conjunto, pero el compararle con este ballet, puede llevarle a confusiones. Katharine Dunham ha tomado del Brasil, de conjuntos como éste, todos los elementos para sus danzas, y los ha elaborado, para hacerlos más "danzantes", y por lo tanto un espectáculo más comprensible. El Ballet Folklórico Brasileño es solamente una presentación genuina de algo que muy bien quizás ni roce el sentimiento y la vibración de la sensibilidad blanco-europea, o rojo-americana.

RRC.

MISA.— Con motivo de cumplirse el tercer aniversario del fallecimiento de don Luis Alberto Alfaro Salgado, se le oficiará una misa el 20 del presente, a las 8.30 horas en la capilla de Animas, Teatinos N.o 765.

PILOTO . . . $ 2.800.—
ABRIGO . . . 4.000.—
Oferta por 7 días
Un abrigo y un piloto:
las dos prendas
$ 4.950.--
ADEMAS :
Trincheras azules
para caballeros
SANTO DOMINGO 792 — 5.o PISO
(Frente a la Cía. de Electricidad)

Muebles finos

HECTOR ALARCON VENEGAS
CASA ESPECIALISTA EN MUEBLES PARA LIVING
Fábrica y salón de ventas:
ALAMEDA N.o 240 — TELEFONO 36778

LIVINGS;
Luis XV, de lujo, modelo chico .. .. $ 17.000.—
Francés, Capitoné, tapiz a elección .. .. .. 19.500.—
Chippendale, tapiz a elección, muy fino .. .. 14.000.—
Redondo, Capitoné, con flecos MARABU, tapiz a elección .. .. 21.000.—
Superconfortable, doble cojín, con flecos y MARABU .. .. 19.500.—
Reina Ana, modelo económico, lindo tapiz .. 9.500.—
Sillón bergere, lindo tapiz .. .. 3.900.—

COMEDORES;
Francés normando, en placa .. .. $ 13.900.—
Reina Ana, enchapado, 10 piezas .. .. .. 32.000.—
Luis XV, enchapado, 10 piezas .. .. 45.000.—
Chippendale, enchapado, 10 piezas .. .. .. 35.000.—

DORMITORIOS:
Francés, normando, 10 piezas .. .. $ 17.500.—
Sheraton, 10 piezas .. .. 27.000.—
Luis XV, 10 piezas .. .. 27.000.—
Chippendale, 10 piezas .. .. 36.000.—

GRANDES FACILIDADES DE PAGO
Gran surtido de tapices, cretonas y alfombras, directamente de fábrica
A nuestros estimados clientes de provincias atendemos con la deferencia de siempre.

ROSALIA M.R.
OFRECE:
Sombreros, modelos franceses, desde $ 1.500.—
Capuchones
Confecciones finas y zapatos sobre medida.

AGUSTINAS 972
3er. PISO LOCAL Nº 343
FONO 69062 - SANTIAGO

BATA de levantarse
LANA MOUFLON
SEDA ACOLCHADA Y SOBRE MEDIDA
GRAN SURTIDO
EN FABRICA
ISABEL KONDOR
HUERFANOS 709
(AL LADO TEATRO REX)
MERCED 673
FONO: 32441

LOS EX PELUQUEROS DE NIÑOS DE GATH & CHAVES
Bustamante, Contreras, Cabellos, Van Der Meer y Martínez, atienden en la
Peluquería Infantil "TELLO"
HUERFANOS 830
Frente Teatro Victoria
Fono 36060
SALON CELESTE
No tiene Sucursal.

CURSOS DE MODAS
Corte y confección. Rápidos, económicos. Sistema moderno. Profesora especialista. Alumnas confeccionan trajes, primer mes. Lencería. Clases diurnas y nocturnas. Ingrese hoy mismo. Si usted no queda plenamente satisfecha, se le devolverá su dinero. Cursos de 2 meses convenientes para dueñas de casa.
DIPLOMAS VALIDOS
ACADEMIA NACIONAL
DE CORTE Y CONFECCION
EDITH DAVIES CORREA
Rosas 1353 — Fono 87174
M. C. R.

SU DESTINO
¿Queréis conocer vuestro futuro? ¿Saber cuál será vuestro destino? ¿Tenéis alguna desilusión amorosa o íntima? ¿Saber por qué vuestros negocios van mal? Consúltele de 10 a 12 y de 2 a 8 P. M.
Ella os dirá el medio de afrontar las dificultades de la vida; vencer en todas vuestras empresas; sus resultados son prodigiosos.
SANTO DOMINGO 1897

CURSOS
SOMBREROS
MODAS
Sistema Camps
CURSOS DIURNOS Y NOCTURNOS
MOLDES
MOLDES DE MEDIDA
CURSOS COMERCIALES
Solamente a señoritas. Dactilografía, Taquigrafía Pitman, Contabilidad, Redacción, Aritmética.
Instituto Femenino
ESTADO 225

MAÑANA LUNES COMIENZA
LA SEMANA DEL ABRIGO
PARA ESTOS DIAS DE INTENSO FRIO
ADQUIERA
ABRIGOS DE CALIDAD, LIVIANOS, ABRIGADORES, DE FINOS PAÑOS DE PURA LANA HECHOS Y CORTADOS UNO POR UNO

FINOS ABRIGOS confeccionados con paños de pura lana seleccionada, modelo DERECHO, óptima terminación. Rebajados a ... ... $ 2,980.-
~~$ 4.150~~
DISTINGUIDOS ABRIGOS hechos con una extensa y novedosa variedad de paños de pura lana, modelo CRUZADO, totalmente forrados, colores café, plomo y café con fantasías a cuadros. Rebajados a . $ 3,430.-
ELEGANTES y cómodos abrigos de corte RAGLAND, hechos con tweeds de pura lana, totalmente forrados con raso, colores: café, habano, verde petróleo y azul piedra. Rebajados a
$ 2,720.-
LA CASA QUE VENDE MAS Y MAS BARATO EN CHILE
CASA GARCIA
ALAMEDA esq. AVENIDA ESPAÑA. Reembolsos: Casilla 3224.

En Viña del Mar finaliza hoy Conferencia de Municipalid

DETUVIERON A REO 24 HORAS DESPUES DE HABERSE FUGADO

CALBUCO, 14. — Después de 24 horas de haberse evadido de la Cárcel, fué detenido el reo Alberto Vargas, que en compañía de su hermano Pedro agredió a Rudecindo Vargas, de la localidad de San Agustín, dejándolo en grave estado.

En la captura del reo Vargas tuvieron destacada participación los cabos de Carabineros, Loncón y Barría, quienes lo atraparon a las cinco de la madrugada, en el monte, mientras el delincuente dormía. (El Corresponsal).

CINCO AÑOS CUMPLE ESCUELA INDUSTRIAL

CAUQUENES, 14.— Cinco años cumplió ayer la Escuela Industrial de esta ciudad, inaugurada por su actual director, señor Carlos Lorca Olguín y que cuenta con 100 alumnos. De sus aulas han egresado ya 35 profesionales técnicos manuales: musbiistas, constructores, mecánicos de ajuste y forja y en poco tiempo más contará con un taller de soldadura autógena.

Para celebrar este aniversario se han preparado números deportivos, veladas artísticas, desfile de antorchas y un almuerzo con autoridades y amigos del establecimiento.

Parte de los festejos constituye la salida del primer número de la revista técnica literaria "Industriales en Marcha", creada por el profesorado y alumnado, con la cooperación económica del comercio.

El actual cuerpo docente de la Escuela es el siguiente:

Señor Carlos Lorca Olguín O., director; señor Lorenzo Baeza V., inspector general; señor Víctor H. Sotomayor F., contramaestre, jefe de talleres y profesor de dibujo de la especialidad; señor Héctor Gonzáles V., secretario y profesor de matemáticas; señor Lautaro Vera A., guardalmacén y economo, profesor de castellano y moral, Hernán Ortega P., oficial de presupuesto; señorita Ana Vega B., escribiente; señor Guillermo Vera P., inspector 3.o, profesor de ciencias naturales y elementos de física y química; señor Manuel Victoriano T., inspector 4.o, profesor de castellano, educación física e historia; Carlos Espinoza S., contramaestre de talleres y profesor de dibujo técnico; señor Washington Estrada L., contramaestre de talleres; señor Leoncio Velcso C., profesor de matemáticas, educación cívica y legislación social; señora Luz Sepulveda O., profesora de matemáticas; señor Ramón Gutiérrez G., maestro de tonelería; señor Luis Aravena R., maestro de carpintería de construcción; señor Héctor Neira C., maestro de mecánica, y señor Jacinto Sabag V., maestro de mueblería.— (ROJAS, corresponsal.)

ADRIANA JEREZ SPRING, en cuyo recuerdo se oficiará mañana una misa por el descanso de su alma, en la Parroquia de la Santísima Trinidad, con motivo del 2.o aniversario de su fallecimiento

CON PARAGUAS HACEN CLASES EN MALLOA

MALLOA, 14.— Durante las últimas lluvias, el local en que funciona la Escuela Pública, se ha llovido en tal forma, que alumnos y profesores, han debido trabajar con paraguas. Hace algún tiempo se destinaron $ 100.000 para este plantel, pero esta suma fué insuficiente, por lo que los trabajos, debieron suspenderse. Es de esperar que en vista de esta lamentable situación, se ordene su pronto arreglo. — (DELGADO, corresponsal).

CONSTRUCCION DE TRAMO DE PUENTE DEL CAUTIN

PADRE DE LAS CASAS, 14.—El Ministerio de Vías y Obras ha dispuesto la inversión de cuatro millones y medio de pesos para la construcción de un nuevo tramo al puente carretero sobre el Cautín, que fué arrasado por las aguas del río el invierno pasado.

Para la ejecución del tramo, que tendrá una extensión de cincuenta y cuatro metros, se ha dado un plazo de quince meses.— (EL CORRESPONSAL.)

NOTICIAS DE TODO EL PAIS

PUTAENDO, — Las autoridades de esta localidad ofrecieron un almuerzo campestre al escritor Ernesto Montenegro y a los intelectuales que lo acompañaron en su visita a Putaendo.— (PALMA, corresponsal.)

ALHUE, — Los esposos Hermógenes Meza y Teresa Videla celebraron sus bodas de oro con una reunión social a la que concurrieron sus parientes y relaciones de Santiago, Melipilla y Talagante.— (REYES corresponsal.)

ZAPALLAR, — Ha dejado de existir en esta localidad el señor Rafael Silva de la Barra, que durante 20 años desempeñó el cargo de secretario municipal. Fué un gran colaborador de la escuela fiscal y amigo de todos los niños.— (VALDEBENITO, corresponsal.)

LONCOCHE, — Mientras se designa el titular, ha asumido las funciones de Juez de Letras la señorita Blanca Torres Barnet, nombrada recientemente secretaria de ese tribunal.— (RIVEROS, corresponsal.)

CONSTITUCION, — Con motivo de su traslado a Cauquenes, sus compañeros y subalternos ofrecieron una manifestación al teniente de Carabineros señor Lautaro Bizama Zúñiga.— (CARRASCO, corresponsal.)

CURICO, — Es de inmediata necesidad aumentar la dotación del personal de Investigaciones, que dispone actualmente de cuatro funcionarios, y de Carabineros, ya que el problema de la delincuencia se agudiza por día en la provincia que cuenta con una población de más de 90 mil habitantes.— (MERINO, corresponsal.)

LAS BARRANCAS — Esta lista para su inauguración la nueva policlínica de la comuna, ubicada en Población Cerro Navia, calle Presidente Prieto esquina de Quillota, obra en gran parte del Alcalde, señor Antonio Gómez.— (PONCE, corresponsal.)

PEUMO TENDRA NUEVO EDIFICIO PARA SU CARCEL. — Con un costo de 10 millones, será construída la nueva Cárcel de Peumo, terminan do así el peligro que existía del posible derrumbamiento del actual edificio, donde esperan su fu silamiento los reos Víctor Manuel Ortega y Fernando Soto. En el grabado puede apreciarse el lamentable estado de la Cárcel. (ATALA, Corresponsal).

El Hipódromo Chile instaló Agencia en Ñuñoa

ÑUÑOA, 14.— En la Avda. Irarrázaval N.o 3051 se ha instalado una Agencia del Hipódromo Chile para atender la confección de cartillas hípicas. Con esta Agencia se evitará el clandestinaje de cartilleros inescrupulosos que tenían invadidas algunas poblaciones y sectores de la comuna.

Estos cartilleros habían sentado sus reales en las Poblaciones San José, Punta de Rieles, Macul Alto y otros, esquilmando con su procedar los escuálidos bolsillos de los trabajadores de esos sectores populares. — SAEZ, corresponsal.

CAMION CAYO A UN RIO CHOCADO POR UN AUTO

CURICO, 14. — A las 24 horas de anoche, a la altura del puente Blanco, en el camino Longitudinal, cayó al río Guaiquillo un camión que venía desde Talca, a causa de chocar violentamente con un automóvil particular que viajaba hacia el sur.

Resultaron heridos de gravedad, y están siendo atendidos en el hospital de esta ciudad, el chofer del camión, Jaime López, con fractura de la mandíbula inferior, y el pioneta Juan Verdugo, con heridas en la rodilla izquierda y en la cabeza. Los pasajeros del automóvil no sufrieron daño alguno. (MERINO, Corresponsal).

10 MILLONES COSTARA LA CARCEL DE PEUMO

PEUMO, 14.— Mientras que los criminales de Llallauquen, Víctor Manuel Ortega Guzmán y Fernando Soto Soto, esperan en la Cárcel de esta localidad el momento de cancelar su deuda con la justicia, el pueblo de Peumo ha terminado la larga espera y la incertidumbre de ver el edificio de la Cárcel Pública ventrse abajo aplastando a guardianes y reclusos o de encontrarse en cualquier momento con presos en la calle, pues el mal estado del edificio hacía fácil su huida. Gracias a las activas gestiones del Gobernador señor Aquiles Moreno, con esta fecha se ha concretado la expropiación de más de una manzana de terreno en el que ha de levantarse el más moderno edificio penal de la zona.

El nuevo edificio constará además de casa para el alcaide, Juzgado del Crimen y oficinas y su costo será de 10 millones de pesos. — ATALA, corresponsal.

UN INCENDIO DESTRUYO MUEBLERIA Y ALMACEN

TEMUCO, 14.— A las 2.10 horas de esta madrugada se produjo un incendio en la calle Andrés Bello con General Mackenna, destruyendo una mueblería y un almacén. Las pérdidas suman $ 680.000. Hay seguros por $ 100.000 en la Organización Kappés.

Se necesitaron dos horas de intensa labor de todas las compañías de bomberos, que debieron luchar contra un fuerte viento, para dominar el fuego, y salvar a las casas vecinas, que en su totalidad son de material ligero. Se desconoce el origen del fuego. (El Corresponsal).

DIRECTORIO ELIGIO LA ASOCIACION DE FUTBOL

COQUIMBO, 14. — La Asociación de Fútbol de El Tofo ha elegido el siguiente directorio: presidente, señor Raúl López V.; vicepresidente, señor Armando Rivera; secretario, señor Arcadio Galleguillos O.; tesorero, señor Carlos Torrejón; directores, señor Julio Aguirre y señor Tránsito Rojas, delegado titular, señor Bolívar Aparicio Terrazas; delegado suplente, señor Ismael Aparicio Terrazas. (El Corrseponsal).

Pavimentación de camino a Planta de Huachipato

TALCAHUANO, 14.—Se ha puesto término a la pavimentación de tres kilómetros del camino a la Planta de Huachipato, obra que fué realizada en el tiempo record de tres meses.

La terminación de este trabajo beneficia a la Municipalidad de Talcahuano, a la Fábrica de Pescado "Quorbosa" y a los campamentos obreros de la Compañía de Acero del Pacífico.

Las obras estuvieron a cargo del ingeniero de la Compañía de Acero del Pacífico, señor Ignacio Urrea, y del constructor señor Eduardo Lagos. — SILVA, corresponsal.

CON SALA DE CINE CUENTA YA COMALLE

COMALLE, 14. — Aprovechando la instalación de luz eléctrica en esta localidad, desde el sábado cuenta Comalle con una sala de cine. Una gran concurrencia ha llenado la sala, y se espera que además de proporcionar entretenimiento sano a los obreros y campesinos de la región y de propender a su cultura, alejará a la población de las cantinas y a los niños de la vagancia.— (ALVAREZ, corresponsal.)

LEONES DE CAUQUENES RENOVARON DIRECTIVA

CAUQUENES, 14. — El Club de Leones de esta ciudad ha renovado su junta directiva, que quedó compuesta por las siguientes personas: presidente, señor Septimio Agurto A.; primer vicepresidente, señor Amado Concha Moraga; 2.o vicepresidente, señor Leopoldo Gandarats; 3.er vicepresidente, señor Aurelio Maldonado; secretario, señor Sergio von Chrismar C.; tesorero, señor Rubén Alvear B.; domador, señor Eduardo Concha B.; tuercerrabos, señor Octavio Acevedo; primer vocal, señor Abraham Noman; 2.o vocal, señor Carlos de la Maza; 3.er vocal, señor Silvestre Palma, y 4.o vocal, señor Osvaldo Peña.— (ROJAS, corresponsal).

BOMBEROS DE LA 2.a DE SAN BERNARDO CELEBRAN ANIVERSARIO

SAN BERNARDO, 14. — Con una sesión solemne se inició la celebración del 35.o aniversario de la Segunda Compañía de Bomberos de San Bernardo. En dicha reunión se dió lectura a la memoria anual y se repartieron los premios de constancia y por años de servicio a los siguientes voluntarios:

Primer premio, 4 años de servicios, señores Hugo Foloh y Luis Catalán;

Tercer premio, 12 años de servicios, señores Miguel Osorio y Héctor Infante;

Premio especial de constancia a los señores Juan Llona y Manuel Olguín, y

Premio especial de abnegación al voluntario señor Luis Plaza, que sufriera un grave accidente en un incendio ocurrido el año pasado.

Asimismo, el directorio general de la institución hizo entrega de la medalla por 20 años de servicios al director honorario de la Compañía, diputado don Raúl Brañes Farmer.

La Segunda Compañía es presidida por el voluntario señor Luis Ferrada Montero, y le acompaña la siguiente oficialidad: capitán señor Juan Llona; teniente primero, señor Luis Tapia; teniente segundo señor Ramón Guajardo; ayudante, señor Antonio Rivas; tesorero, señor Carlos Hidalgo; secretario, señor Luis A. Maragaño y maquinistas señores Emilio Díaz y Luis Artiagada.

Se pondrá término a esta festividad con un ejercicio combinado con la Primera Compañía en el Estadio Municipal, reparto de golosinas a los huérfanos del hospital y un almuerzo de camaradería en los salones del club social.— (GUZMAN HERRERA, corresponsal.)

OBRAS DE PROGRESO DE LOS BARRIOS DEL PUERTO INAUGURARON

MUNICIPIO FESTEJA HOY A CONGRESALES

VALPARAISO. — Finalizará hoy, con el almuerzo que la I. Municipalidad de Viña del Mar ofrecerá a los delegados en las terrazas del Hotel Miramar, la Segunda Conferencia Nacional de Municipios que durante cuatro días ha reunido en este puerto y en la ciudad-balneario a trescientos dieciocho congresales —Alcaldes, regidores, funcionarios y obreros— que representan a ciento cuatro gobiernos edilicios de la República.

Este torneo ha visto ampliamente cumplidas sus finalidades y se han abordado, de conformidad con el temario los palpitantes asuntos que preocupan a las Municipalidades y se han encarado, asimismo, iniciativas tendientes a hacer más expedito y seguro el progreso de las comunas.

Durante el día de ayer prosiguió el trabajo de las comisiones, y a las 18 horas se celebró la tercera sesión plenaria en la que se dieron a conocer los interesantes informes que ellas evacuaron con respecto a las ponencias y mociones que debieron considerar en sus deliberaciones. Esta reunión fué presidida por la Alcaldesa de Punta Arenas, doña Felicia Barría de Seguel, quien, una vez más, demostró sus condiciones de talento y capacidad, conduciendo los debates con especial acierto y con la experiencia de una autoridad consumada.

A petición de los delegados, y para acelerar el trámite de la Conferencia, se anticipó para ayer la elección del Comité Ejecutivo Permanente, designación que estaba programada para hoy. Los resultados de esa elección los consignamos separadamente.

INAUGURACION DE OBRAS

Los delegados a la Segunda Conferencia de Municipalidades fueron especialmente invitados por el Alcalde de la Corporación porteña a inaugurar diversas obras de progreso en los barrios altos de Valparaíso.

A las 9 horas se inauguró el Auditorium "Alfredo Guillermo Bravo", en el Cerro Cordillera, acto en el que hizo uso de la palabra el regidor don Guillermo Elton Alamos. Inmediatamente después de un recorrido por el Camino Cintura, los congresales se trasladaron al Cerro Barón, donde el Director de Obras Municipales, don Camilo Moya Bravo, hizo entrega oficial del horno crematorio construído en calle Ercilla esquina Copérnico. A continuación se procedió a inaugurar el Mercado del Barrio Barón, ubicado en calle Vega esquina de Ercilla. En esta oportunidad habló en nombre de la Municipalidad de Valparaíso el Regidor don Federico López Bilche. Alrededor de mediodía, los congresales visitaron el horno crematorio "Cousiño", ubicado en la calle del mismo nombre, y, finalmente, fueron recibidos en el Museo Municipal de Bellas Artes de calle Condell 1246 donde el Director de ese establecimiento y ex regidor porteño, doctor Eugenio Fernández Osse, ofreció a los delegados, una copa de champagne, después de dar a conocer en conceptuoso discurso la labor cultural y artística que cumple el gobierno comunal. En nombre de las visitas agradeció el presidente del Comité Ejecutivo Permanente y Alcalde de La Cisterna, don Sergio Ceppi.

ACTOS DE HOY

La sesión plenaria final del torneo se celebrará a las 10 horas de hoy, y luego culminará esta magna asamblea con el almuerzo ofrecido por el Alcalde y regidores de la I. Municipalidad de Viña del Mar. El discurso de clausura estará a cargo del jefe comunal viñamarino, don Emilio Court Señoret.

Al festejo de hoy han sido especialmente invitados S. E. el Presidente de la República, Excmo. señor Gabriel González Videla; el Ministro del Interior, don Alfonso Quintana Burgos; el Ministro de Hacienda don Germán Picó Cañas; los parlamentarios de la provincia, las autoridades porteñas y viñamarinas; altos jefes de las Fuerzas Armadas y los directores de Servicios de los Municipios de Valparaíso y de la ciudad balneario.

NOTICIARIO PORTEÑO

EL CURSO PRINCIPAL DE LA ESCUELA DE SALUBRIDAD DE LA UNIVERSIDAD DE CHILE, formado por más de 20 médicos chilanos y extranjeros, visitará este puerto y sus alrededores, el viernes 20 y sábado 21, acompañado del profesor de Ingeniería Sanitaria, don Alfonso Herrera.

EL GERENTE DE LA COMPAÑIA CHILENA DE ELECTRICIDAD, señor Donald G. Lewis, envió una encomiástica comunicación al Comandante en Jefe de la Armada, vicealmirante don Danil Bassi, para agradecerle la ayuda prestada por el personal de la marina que reemplazó a los empleados y obreros de esa empresa mientras permanecieron en huelga.

EL TERCER CONCIERTO SINFONICO DE LA TEMPORADA ofreció ayer tarde en el Aula Magna la Orquesta Sinfónica de Chile, bajo la dirección del maestro Víctor Tevah. Freddy Wang, ex violín concertino de este conjunto, actuó como solista en la interpretación del concierto para violín y orquesta, de Prokofief.

UNA INTERESANTE CHARLA, QUE TITULO "QUEVEDO ANTE LA VIDA Y LA MUERTE", ofreció a las 19 horas de ayer, en la Universidad Católica de este puerto, el catedrático y escritor peruano don Alberto Wagner de Reyna.

LOS VAPORES "KENUTA" Y "SAMANCO", de la Compañía Inglesa de Vapores, son esperados hoy y mañana en este puerto. Como se ha informado en su viaje de regreso estas naves transportarán a Gran Bretaña importantes cargamentos de fierro, que embarcarán en las usinas de San Vicente y Corral.

Transporte "Magallanes" llegará a este puerto

VALPARAISO. — En círculos navales se informó que a mediados de la semana echará ancla en este puerto el transporte "Magallanes", después de haber sido objeto de diversas reparaciones en el cuerpo militar de Talcahuano.

El mencionado barco trae a bordo, de Lota, un cargamento de carbón. Una parte será descargada en este puerto y el resto a los barcos de la Escuadra, que se encuentra en el norte, en viaje de instrucción.

ESPECTACULOS DE HOY EN VALPARAISO

AVENIDA (5184).— Los amores de Carolina, Bravos del sol y Quebec.
JARRERA (QUILPUE. — 417).— La taberna maldita y La sirena se enamora.
COLON (2949).— Viboras, y agregados.
CONDELL (2027).— Falsa felicidad y Bella Le Grand.
IMPERIO (4567).— Melodía del corazón.
MUNICIPAL (VIÑA. — 81720). — Sinfonía de París.
ODIMPO. (VIÑA. — 81380). — En el cielo no hay caminos.
ORIENTE (VIÑA. — 83679). — Tarzán y la cazadora y Amor de la calle.
PACIFICO (3057).— Escado.
REAL (2840). — ¿Actuaría usted?
RIALTO (VIÑA — 81906).— La patrulla de Batasn y Kurdel.
REX (VIÑA. — 89050).— Escado.
RIVOLI (2268).— El expreso de Pekín y Crímenes de medianoche.
VALPARAISO (5522).— No quiero decirte adiós.
VELARDE VALPARAISO (4654). Pecado.
VELARDE (QUILPUE. — 343).— Muerta en vida.
VICTORIA (3778). — Alma brava.

NOTA.— Los números entre paréntesis corresponden al teléfono de cada sala.

SU DIRECTIVA ELIGIO EL CENTRO DE AMIGOS DEL ARTE, DE OSORNO

OSORNO, 14. — El Centro Amigos del Arte, de Osorno, designó el siguiente directorio: presidente, don Mario Videla López; vicepresidente, don Ignacio Garcés; secretario, don Anselmo Hernández; tesorero, la señora Mercedes Avila de Solar; directores, señores Alfredo Burgos, Ives Solar y Gastón Norero. Además se nombraron comisiones de pintura, escultura, música, literatura, teatro y radiodifusión.

Este Centro acordó cooperar entusiastamente, al mejor éxito del funcionamiento de la Escuela de Temporada de Invierno de la Universidad de Chile, que se inaugura el próximo mes de julio, y que por primera vez se establecerá en Osorno. (SOLAR AGUIRRE, Corresponsal).

SE LEVANTO ARRAIGO DEL "RIO COLORADO"

VALPARAISO. — El Juez del Primer Juzgado Civil de Valparaíso, don Vicente del Pino, levantó a mediodía de ayer, la orden de arraigo que dictó en contra del vapor "Río Colorado", de la flota mercante del estado de Argentina. Como se recordará, esa resolución judicial fué establecida en atención a la demanda presentada por los daños que este barco causó en la bahía en el temporal de mayo último.

El vapor argentino zarpará mañana de este puerto, llevando 8.100 toneladas de cemento para Buenos Aires, y en Punta Arenas cargará 300 toneladas de lana.

La Flota mercante del Estado de Argentina, depositó en el Banco de Chile, de Valparaíso, la suma de treinta millones de pesos, para responder de los daños que habría originado el "Río Colorado".

REGRESO JEFE DE ZONA NAVAL

VALPARAISO. — En la mañana de ayer se reintegró a su cargo el jefe de la Primera Zona Naval, contraalmirante don Gustavo Carvallo Gundelach, luego de haber visitado e inspeccionado las unidades de la Armada y de la Defensa de Costa de la Zona Norte del país, en compañía de su ayudante, teniente primero don Fernando Aguirre Theodor.

ESCUELA DE PIRQUE SERA CLAUSURADA

PUENTE ALTO, 14. — El Inspector Provincial de Educación, señor Julio de la Cruz, y el Inspector Escolar del distrito, después de la visita practicada a la Escuela N.o 75 de Pirque, solicitaron al Director General de Educación Primaria su inmediata clausura, debido a las malas condiciones en que funciona.

Más de ciento veinte niños quedarán sin poder continuar sus estudios primarios.— (CANCINO, corresponsal.)

MENOR MORTALMENTE HERIDO EN TEMUCO

TEMUCO, 14.— Mientras examinaba una pistola, Manuel Colina hirió mortalmente en la frente al niño de 4 años de edad, Artemio Peña Ulloa.

El accidente ocurrió en la casa del padre del menor, señor Arcadio Peña, en la calle Pudeto N.o 78.

La pistola estaba en venta y un cuñado del dueño de casa, Manuel Colina, se interesó por ella. Mientras la examinaba y pensando que estaba descargada, ya que él mismo había sacado el cargador, se escapó una bala pasada, hiriendo al niño en la frente.

En el hospital, a donde fué conducido, se le prestaron auxilios médicos, pero su caso era fatal, según informó uno de los médicos que lo atendió.

ACOTACIONES AL MARGEN DE LA CONFERENCIA DE LOS MU

Uno de los platos fuertes de la Conferencia de M... constituyó el informe de la Comisión que tuvo a su ... del contrato telefónico. En sus debates se plantea... urgente necesidad de exigir a la Compañía de Teléfo... cumplimiento de sus obligaciones y si ella no acata... legales ir, lisa y llanamente, a su expropiación por ... Consejero del Gobierno ante esa empresa, don Jorge ... documentada exposición en que dejó en evidencia ... de los compromisos contraídos por la Compañía de Teléf... sentante de la firma Erickson, don Carlos Méndez Cá... cer a los congresales los propósitos de esa entidad ... tividades en Chile y leyó documentos oficiales que ... y calidad de su sistema. El delegado de Quillota, ... badilla, preguntó como era posible que la firma Erics... teléfonos, y que la Compañía que actualmente tiene ... servicio no lo consiguiera. El señor Méndez le contestó: "Por una razón muy sencilla, señor delegado, la Erics... teléfonos y la Compañía de Teléfonos de Chile no ... bo aplausos en la sala y quedó demostrado una ... RER ES PODER".

El presidente de este torneo, Alcalde de Valparaíso, ... Leyton, agitó con especial énfasis un proyecto para ... ción de la ley de pavimentación, a fin de que el ... pudiera independizarse de la Dirección General de ... Comisión que estudió esa ponencia fué presidida, por ... cia, por el ex Director General de Pavimentación, don ... Reyes, y la indicación fué rechazada. Asimismo en ... siones informales, volvió a hablarse de la fusión de ... Valparaíso y Viña del Mar, asunto que LA NACION ... algún tiempo. Este propósito tampoco alcanzó éxito.

El afán de encontrar nuevas rentas para los Municipios promovió en el Casino Municipal de Viña del Mar una intensa actividad. Ello, por cierto, no porque los delegados pensarán obtener recursos en la ruleta o en el punto y banca, que estará en receso hasta el 15 de septiembre próximo, sino porque en sus salones se estudiaron desde la mañana hasta la noche diversas indicaciones que deberá seguir considerando el Comité Ejecutivo Permanente. Paralelamente a la obtención de nuevos recursos los empleados y obreros municipales trabajaron también por su mejoramiento económico y por el despacho de la Ley de Jubilación, que desde hace quince años pende de la consideración del Parlamento. Los dirigentes de estos gremios confían en que pronto verán coronada esta conquista, y que no será necesario que el proyecto siga añejándose en el Congreso Nacional. Para ello cuentan con la formal promesa del Jefe del Estado, Excmo. señor Gabriel González Videla.

El Consejo Ejecutivo Permanente de la Conferencia de Municipalidades obsequió a los Alcaldes de Valparaíso y Viña del Mar, señores Leonidas Leyton L. y Emilio Court Señoret, sendas bandejas de plata como expresión de ... cooperación al éxito ... torneo de esta índ... los congresales sub... lidad y simpatía ... de la broma ... mente que a un Alc... to y de la Ciudad ... bían puesto en bal... candente tema de la ... sus gobiernos edil... prosperado con ... unificación ... nominado una ...

El personal de la ... Conferencia, integ... servicios y funcio... cipios de Valparaí... Mar, dedicó ... fásea para realizar ... oficiales de las ... Se dejaron de ... taquigráficos para ... nos aparatos grabad... magnética, lo que ... sas actas todo el ... rencia de los dele... al papel significativ... tenaria de castillos ... tacledas siglosas ... meras horas de la ... la madrugada sigue ... ese personal había ... entrenamiento al ... sobre estética y ... el Presidente de la ... conquistó durante ... minutos la atención ... gidores y funcionarios.

Corresponsalía de "La Nación" en Valparaíso
BLANCO 1161-Teléfono 4427

SERIA REVISION HACE LA ADUANA DE IMPORTACION

VALPARAISO. — A raíz de una denuncia del Sindicato Profesional de Fabricantes de Tejidos de Edición y Similares la superioridad aduanera inició una seria investigación respecto a las importaciones de gabardina impermeabilizada, cuya internación está prohibida, porque este artículo se fabrica en el país.

El secretario general de la Superintendencia de Aduana, don Alfredo Escobar, se constituyó en la Aduana de Valparaíso, donde comprobó que hay muchas pólizas detenidas, por no corresponder al producto estipulado en ellas. Se especificaría en los documentos respectivos, algodón impermeabilizado para camisas, en circunstancia de que se trata de gabardina impermeabilizada.

Las investigaciones seguirán su curso para aclarar definitivamente esta denuncia.

NUEVO ADICTO NAVAL DE LOS ESTADOS UNIDOS

VALPARAISO. — El nuevo adicto naval de los Estados Unidos en Chile, comandante don David Spencer Morris, llegará a nuestro país el martes próximo, a bordo de la moto nave "Santa Bárbara".

En esa nave llegará también el hombre de negocios norteamericano señor Walter E. Fett acompañado de su esposa; el señor M. E. Williams y señora, vinculado a importantes entidades comerciales norteamericanas, y el señor Alfredo Santander.

El "Santa Bárbara" cargará en Chañaral 1.300 toneladas de cobre blister, para Estados Unidos.

Colectas para Brigadas de Scouts; Chuquicamata

CHUQUICAMATA, 14.— El Club de Damas Norteamericanas recolectó la suma de $ 6.450 para las necesidades de la Brigada de Boy-Scouts, del Campamento Americano, y dos jefes de Poley Hnos., reunieron en sus secciones 11.300 pesos, que serán distribuídos entre las Brigadas del Campamento Americano y Campamento Nuevo.

GRATIFICACION DEL AÑO 1951. —Fueron pagadas las gratificaciones correspondientes al año 1951. A los empleados, tres meses de sueldo, más el 25 por ciento, y a las obreros, el 3 por ciento ya que el otro 3 por ciento que les corresponde los recibe el Sindicato. —(CORTES, corresponsal).

OFICINA DE PROPIEDADES
Villagrán y Mutis
Corredores autorizados
Arturo Villagrán Ortega y Francisco Mutis Salinas
BLANCO 650
OFICINA 37 — FONO 7238
CASILLA 314
VALPARAISO

JOYAS
BRILLANTES, ORO, PLATINO
COMPRAMOS
Precios máximos
JOYERIA Y RELOJERIA
"DRUVI"
SAN ANTONIO 80
FONO 61766

SUSY MODAS
Abrigos
TRES CUARTOS BATAS
ENORME SURTIDO
DIRECTAMENTE DE NUESTRA FABRICA A MITAD DE PRECIO
ESTADO 55

MODAS Marita
POR SOLO $ 300.—
A sola firma entrega inmediata
Abrigos trajes sastre, en telas importada y nacional, paletoes 3/4, Batas de jersey, seda y lana.
SIN RECARGO CREDITOS
AGUSTINAS 826
SABADO ABIERTO TODO EL DIA

VENDO
Camioneta
45.000 CONTADO
CHEVROLET 1931, recién ajustada, pintura, batería nuevas, ruedas 600 x 16, dos repuestos laterales.
ROMERO 2882

PERIODICOS DE PROVINCIAS
Solicitamos cotización de precios para AVISOS por centímetros, en periódicos y diarios de provincias.
Indicar forma de facturación, precios de contratos por centímetros, tirada del periódico y otros detalles ilustrativos.
CORRESPONDENCIA A:
EL CREDITO LIBRERO,
CLASIFICADOR 941, SANTIAGO

VITROFER
V. MACKENNA 820

FRAZADAS
Directamente de la Fábrica — Calidad — Precios convenientes — Mantas Castilla — Toallas.
DEPOSITO FABRICA TEXTIL, RENCA
Mac Iver 13, casi Alameda

Gran liquidación de
Modas y Pieles
Abrigo de piel Nutria, desde ... $ 4.800.—
Abrigo de lana, desde ... 2.140.—
Batas de jersey, de ... 595.—
CREDITOS
Mencionando este aviso DESCUENTO ESPECIAL
"REVE"
MERCED 595

EL MEJOR VINO BLANCO
MARTI
SAN ALFONSO 1145
FONO 91612

JOYAS
Compraventa de brillantes, oro, platino, plata, boletos de empeño, relojes, objetos de porcelana
AHUMADA 161
Diamante Club
FONO 80881
Pagamos los mejores precios

RELOJERIA Y JOYERIA ITALIANA
FONO 80474
Relojes Suizos
MODELOS EXCLUSIVOS en relojes pulseras de 18 Kts. Variado surtido en joyas finas
FACILIDADES SIN RECARGO
SOLICITE UN CREDITO

ABOGA... SANCHEZ DEL...
Especialmente ... cios de matrimo... nes efectivas ...
De 11 a 12.30 y de ...
MONEDA 1137
FONO ...

Modas LIBERTY
OFRECE
Abrigos - Trajes sastre - Vestidos - 3/4 - Tejidos de punto - Pijamas - Ropa interior, etc.
A SOLA FIRMA
10 MESES PLAZO
21 de MAYO 547

OPTIC...
ESPECIALID...
RECETAS de médicos ...

MAC IVER
SABADOS ABIERTO TODO

"Sureté Nationale" pone a raya disturbios de los comunistas

...ientos ...portantes se ...están efectuando

...14. — (UP).— (Por ...Corry).— La policía de ... actuando de acuerdo ...formaciones recogidas ...nes previas, allanó ... del Partido Comu... de esta capital y en ...

...erio del Interior re... los detalles de las ...ndas, que comenza... aplicadas antes del ... y continuaron duran... del día.

...rro, funcionarios re... cinco comunistas ...idos en Saint Etien... sur de Francia, des... choque de anoche en... ...les y la policía. Los ... libertados más tar...

... de contraespionaje y ... del Sureté Nationale, ... en las primeras horas ...ñana oficinas comu... ...s de París y otra, vi... base naval de Tolón. ... entretanto, rehusó ... la demanda presen... ... dirigente comunista ...Duclos, en la que acusa ...idades de haberle de... ...almente durante la ... manifestación roja ...pasado. Duclos sostuvo ... diputado de la Asam... ...nal tiene inmunidad ...oria y que ella debió ...o suspendida antes de ...do para que la apre... fuera legal.

...avoz del Ministerio del ... dijo que agentes del ...ional y de contraes... ...llevaron a cabo un núm... determinado de allana... ...s oficinas y centros co... en el departamento de ...Oise, y en la base na... ...lón. El referido porta... ...no dar detalles, pero ex... ...e el allanamiento en ...e "mucho éxito".

...s detenidos anoche en ...dores de Tolón, figu... ...gentes comunistas lo... ...director de un perió... ...ista en esa base na... ...Fayose, cerca de Tolón, ...lanamiento de la casa ...tante comunista, fue... ...tradas armas.

...guardias de seguridad ...especiales dispersaron ...festación frente a las ...del Partido Comunista, ...donde la policía impi... ...e pantera en escena una ...nista.

...GAN LIBERTAD A DUCLOS

...14.— (UP).— Los abo... ...dirigente comunista ...Jacques Duclos presen... ...escrito a la justicia, ...que se ponga en liber... ...ional" a su cliente. ...sumariante, Pierre ..., no ha contestado aun ..., pero se cree improba... ...acceda al mismo.

...tanto, el Secretario ...ción del órgano comu... ...Humanité", André Stil, ...dió hoy al Palacio de ...para ser interrogado por ...vez desde que fué dete...

TRAGICA SITUACION EN GANADERIA AUSTRALIANA, POR LA GRAN SEQUIA

Repercusión en Gran Bretaña

DARWIN, Australia, 14.— (UP).— Los vacunos siguen muriendo por millares en estos momentos en el norte de Australia, en la peor sequía que haya sufrido la industria ganadera australiana en toda su historia. Los peritos creen que ya han muerto unos 150.000 animales, pero se hace imposible precisar el número a causa de que las enormes estancias australianas carecen en su mayoría de cierres y muchos animales van a morir lejos de los sitios donde solían pastar.

Los mismos peritos sostienen que, en dos meses más, las pérdidas serán verdaderamente trágicas. Hasta los aborígenes han abandonado las esperanzas, después de sus incontables, pero hasta hoy infructuosas ceremonias rituales, para provocar la lluvia.

Los ganaderos creen que la sequía ha arruinado ya las perspectivas de que Australia pueda enviar carnes a Gran Bretaña este año. El Ministro de Comercio y Agricultura, John Mc Ewen, anunció recientemente que la sequía en el norte podría provocar una seria escasez de carne en el mercado nacional, y que era, incluso posible, que se suspendieran los embarques para Gran Bretaña.

Los efectos de esta sequía, añadidos a las pérdidas causadas por el sacrificio de ganados en regiones azotadas por la aftosa, se harán sentir, en opinión de muchos, en todo el mundo, durante varios años por venir.

No se espera que haya lluvias antes de octubre próximo, quedando, en consecuencia, varios meses durante los cuales morirán indudablemente varias decenas de miles de cabezas.

Nuevos mercados para el cobre en G. Bretaña

LONDRES, 14 (UP). — El Ministerio de Materiales aumentó el precio de venta del cobre electrolítico en cincuenta libras esterlinas por tonelada, dejándolo en 281 libras, el mayor precio alcanzado en Gran Bretaña por el metal rojo.

Antes de la guerra en Corea, el precio oficial era de 186 libras.

Los actuales precios en Nueva York —hay dos de ellos— equivalen a 276 y 288 libras.

En una declaración oficial, el Ministerio dijo:

"El nuevo precio del cobre toma en cuenta los cambios en el precio mundial, y también deja margen para las pérdidas en que ha incurrido el Ministerio vendiendo a 231 libras la tonelada en los últimos quince días, en circunstancias que sus precios de compra eran mucho más altos. Continúan las negociaciones con los principales abastecedores del Ministerio."

EDEN DEJARIA DE SER CANCILLER, PARA AYUDAR A WINSTON CHURCHILL

LONDRES, 14.— (UP).— El influyente periódico "Yorkshire Post" ha sugerido que puede que Anthony Eden deje el Ministerio de Relaciones Exteriores para ocupar una importante posición ministerial en relación con asuntos internos de la nación, desde el cual podrá dar mayor apoyo al jefe del Partido Conservador y Primer Ministro, Winston Churchill.

El mencionado diario, con el cual Eden tuvo estrechos nexos antes y durante la guerra y que es de propiedad de la familia de su esposa (de la que hoy Eden está divorciado), dijo que el probable sucesor de Eden como Ministro de Relaciones Exteriores será Harold Mac Millan.

Esta sugestión fué hecha en medio de persistentes rumores habidos en círculos políticos en el sentido de que Eden será trasladado a otro cargo desde el cual pueda aliviar a Churchill de muchas de sus tareas.

Funcionarios del Ministerio de Relaciones Exteriores dijeron que no tienen conocimiento de plan alguno encaminado a cambiar la actual dirección del referido Ministerio y rehusaron referirse a los rumores.

Un portavoz del Partido Conservador expresó que nada tenía que decir respecto a la información del "Yorkshire Post".

AVION DE LA MORTON LINE CAYO AL MAR EN CANAL DE LA MANCHA

LONDRES, 14. — (UP).— Un avión fletado por la Morton Airlines, con ocho personas a bordo, cayó hoy al mar en el Canal de la Mancha pereciendo seis de sus ocupantes. Cinco de los ocupantes fueron recogidos por el carguero "American Miller", pero tres de ellos murieron poco después. Transcurridas varias horas de búsqueda infructuosa, de los tres desaparecidos, el empeño fué abandonado esta noche.

El avión se dirigía a Le Mans, Francia, con personas que deseaban presenciar la famosa carrera automovilística de las 24 horas que se realiza anualmente en esa ciudad francesa. La causa del accidente fué una falla de motor.

GROMYKO, A UNA ACTUACION DE TRASCENDENCIA MUNDIAL. — LONDRES, 14 (UP).— Fuentes diplomáticas dijeron hoy que la sorpresiva designación del Vicecanciller soviético, Andrei A. Gromyko, como Embajador en Londres, vaticina una importante ofensiva diplomática en contra del rearme de Alemania.

Los informantes dijeron que el nombramiento de Gromyko parte de la mayor reorganización diplomática soviética desde la guerra, y parece indicar que Moscú está dispuesto a negociar con el Occidente, a través de las Embajadas, si es rechazada la propuesta rusa para la realización de una conferencia entre los más altos gobernantes.

Parece que la ofensiva diplomática tendrá a Gran Bretaña como centro, pues en este país hay oposición al rearme alemán de parte del Partido Laborista.

El nombramiento en Londres del destacado diplomático soviético, cuya influencia e importancia se estima sólo en segundo lugar a la del Canciller Andrei Vishinsky, fué anunciado conjuntamente con el cambio del Embajador Georgi Zarubin de Londres a Washington, y sigue al traslado de Alexander Panyushkin de Washington a Peiping, China.

BUENAS COSECHAS SE ANUNCIAN PARA REGIONES DE ESPAÑA

MADRID, 14.— (UP).— Por segundo año consecutivo, España tiene asegurada una buena cosecha de cereales para este año, que superará probablemente a la de 1951, si las condiciones atmosféricas en el norte del país se mantienen como hasta la fecha.

En toda la región del Centro, Levante, Andalucía, Aragón y Extremadura, se está intensificando la siega de óptimas cosechas. Solamente en Zaragoza y otros lugares ha habido bajas en la cosecha a causa del "mosquito del trigo".

Se calcula que en la provincia de Zaragoza, la cosecha será de 14.000 vagones, contra 25.000 vagones del año pasado.

Debido a la abundancia de las cosechas, se ha observado una escasez de brazos en algunas regiones. Los diarios publican todos los días anuncios de las regiones agrícolas en los que se ofrecen jornales altos y trabajo a destajo, lo que ha estimulado a miles de braceros de la región de Extremadura, a trasladarse al centro de la gran producción.

"CASA MANON"

EN PLENA TEMPORADA CONTINUA MAÑANA LUNES
LA MAS COMPLETA

LIQUIDACION

de lanas y sedas nacionales e importadas

ALGUNAS DE NUESTRAS GRANDES OFERTAS:

ANGORA para trajes, gran moda, $ 295.—	DUVETINA para abrigo, ancho 1.50 mt., $ 268.—	ALPACA para abrigo, de gran actualidad, $ 395.—
PIEL DE RANA, ancho 1.50 mt., $ 295.—	LANAS FINAS ancho 1.50 mt., $ 145.—	SALTELA lisa y cuadros, para trajes de niñitas, $ 168.—
TWEED, pura lana, ancho 1.50 mt., $ 395.—	TERCIOPELO inglés, artículo de última moda, $ 595.—	SCHILANA, en 20 colores, $ 98.—
JERSEY pura lana, ancho 1.40 mt., $ 365.—	TERCIOPELO COTTELE, en todos los colores, $ 265.—	FRANELA GRIS, para traje sastre, $ 395.—

APROVECHE LA GRAN OPORTUNIDAD QUE LE PRESENTA "CASA MANON" PARA ADQUIRIR ARTICULOS DE CALIDAD A PRECIOS DE VERDADERA OCASION.

"CASA MANON"
Estado 272
LOS PRECIOS SERAN FIJOS Y AL CONTADO.

Enormes rebajas en la gran

Liquidación SEMESTRAL de ALMACENES Paris

Aprovech...

QUE REALIZAMOS EN LOS 20 DEPARTAMENTOS

Sastrería Y CAMISERIA

PILOTOS, triple tela vulcanizada, muy prácticos como abrigo y como impermeable, precio réclame.. .. .. .. $ 2.380.—

ABRIGOS hechos con telas seleccionadas, de pura lana, variedad de colores y dibujos, confección fina, desde . $ 2.290.—

AMBOS confeccionados en casimires peinados, semipeinados, en dibujos espigados, diagonales y en sal y pimienta, terminación muy fina, con materiales de primera clase, desde .. .. $ 1.890.—

OFERTA ESPECIAL
SOMBREROS de fieltro finísimo, variedad de modelos y colores, marcas Lord y Nelson, desde $ 318

TRAJES de medida, granioso surtido en casimires nacionales e importados, desde .. .. .. $ 3.980.—

CAMISAS hechas con popelinas listadas y blancas, y en fil a fil, confección muy amplia, todas las numeraciones, desde .. .. .. $ 168.—

PIJAMAS de popelina listada y franelas, corte amplio, artículo de mucha duración, colores firmes, desde . . $ 338.—

Publ. LUPERCIO ARANCIBIA

Blanco

SERVILLETAS blancas, para comida, confeccionadas en buen damasco, tamaño 45x45 .. .. $ 17.40

FUNDAS para almohadas, tela cruda, regia calidad con calados en sus extremos, medidas para una plaza .. .. $ 28.80

OFERTA ESPECIAL
TOALLAS afelpadas de gran calidad en colores con guardas más intensas en los extremos, buen tamaño $ 38,80

SABANAS crea super calidad, tejido grueso de mucha duración con una hermosa basta cordón bordado, tamaño de 1.80x2.60 .. . . $ 225.—

FRAZADAS lana grisón, tejidos y carda, de mucho abrigo y gran duración, amplio, para una y media plaza .. .. $ 297.—

JUEGOS de cama bordados en resistente crea blanca y de colores, con hermosos dibujos realzados y filfiré, compuesto de 1 sábana, 2 fundas y 1 almohadón, para 1 1/2 plaza, $ 558, y de 4 piezas .. .. $ 498.—

Tejidos

ESCOCES de lana en 80 ctms. de ancho, cuadros chicos y grandes, en extraordinaria fantasía, el metro, a .. .. $ 138.—

FINA lana para batas de señora, en 140 ctms. de ancho, todos los colores, el metro, a .. .. .. $ 189.—

CREP de lana en 140 ctms. de ancho, regia calidad y selecto colorido, el metro, a .. .. $ 228.—

JERSEY de pura, lana, en un color, lo más nuevo, ancho 140 cms., el metro, a .. .. $ 390.—

OFERTA ESPECIAL
PIEL DE DURAZNO para abrigo, amplio surtido de colores, ancho 140 cms., el metro $ 298.

Departamento ELECTRICO

Ofrecemos el más completo surtido en artículos eléctricos: Refrigeradores PHILCO, Radios PHILCO, lavadoras THOR, EASY y HOOVER aspiradoras, enceradoras FAKIR; jugueras, batidoras, ollas eléctricas, teteras eléctricas, wafleras, termos, cocinas, lámparas de colgar, de pie velador y sobremesa

OFERTA ESPECIAL
AMPOLLETAS de 40 watts $ 18,80

MENAJE

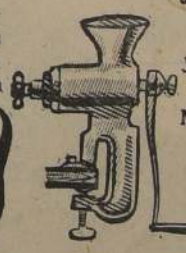

JUEGO de 4 cacerolas de aluminio Fantuzzi, de 1.a calidad, en tamaños 14, 16, 18 y 20 ctms. ... $ 398.—

JUEGO de mesa Cremopal, compuesto de 42 piezas .. .. . $ 840.—

MAQUINAS para moler carne, de la afamada marca Alexanderwerk, de procedencia alemana, tamaño grande N.o 3, $ 590; tamaño mediano N.o 2, $ 520, y tamaño chico N.o 1 .. .. $ 490.—

CATRES

CATRE fierro con barrote de bronce, en colores caoba y nogal, 1 1/2 plaza $ 1.980; 1 plaza, $ 1.880.—

MARQUESA esmaltada a fuego, en color nogal, roble y caoba, 1 1/2 plaza $ 2.375; 1 plaza, $ 2.280.—

GRAN surtido en sobrecamas, cochescuna, sillas de paseo, triciclos y muebles para niños.

OFERTA ESPECIAL
ROLLO de papel confort $ 12,80

REEMBOLSOS CASILLA 786

ALMACENES Paris MR
ALAMEDA Y SAN ANTONIO

SABADO ABIERTO TODO EL DIA

NOTICIAS DE AMERICA LATINA

ARGENTINA

SAN JUAN, 14. (U. P.)— El total de bajas producidas por el recio temblor suma 5 muertos y 42 heridos, y más de mil familias han quedado sin hogar, mientras el intenso frío sigue en toda la provincia.

Con la reapertura de cines, teatros y comercio, la ciudad ha recuperado su normalidad.

BUENOS AIRES, 14. (U. P.)— Según el diario "La Prensa", de la Confederación General del Trabajo, Argentina está estudiando las posibilidades de cambiar productos agrícolas argentinos por petróleo iranio.

El periódico señala que el Ministro Benito Llambi, quien llegó esta semana desde Teherán, presentó ayer un largo informe al Ministro de Relaciones Exteriores, Jerónimo Remorino.

Llambi negoció en la capital irania con el Ministro de Economía, Alí Amini.

No se ha podido confirmar oficialmente esta información.

BRASIL

RIO DE JANEIRO, 14. (U. P.)— La Cámara de Diputados designará una comisión para investigar el incidente ocurrido en la frontera, entre gendarmes argentinos y ciudadanos brasileños, a petición del diputado Oswaldo Orico.

También en el Senado los incidentes tuvieron repercusión, habiendo el senador Vivaldo Lima protestado contra las "repetidas violaciones de las fronteras nacionales", respaldando así las declaraciones formuladas el miércoles último por el Ministro de Relaciones Exteriores, Neves de Fontoura.

COLOMBIA

BOGOTA, 14. (U. P.)— La Oficina de Prensa de la Presidencia de la República informó que el Gobierno dictó un decreto, convocando al Congreso a sesiones extraordinarias, que se efectuarán entre el 23 de junio y el 12 de julio.

Los asuntos que tratará el Congreso —que serán fijados por el Gobierno— serán comunicados en un mensaje especial, que el Presidente encargado, Roberto Urdaneta Arbeláez, dirigirá al Congreso.

CUBA

LA HABANA, 14. (U. P.)— El vespertino "Prensa Libre", bajo el título "Falso que se conspire en Guatemala", publica una entrevista con el Embajador de Guatemala, doctor Raúl Osegueda, desmintiendo las declaraciones de algunos funcionarios del actual Gobierno de Cuba, en el sentido que 2.000 hombres se entrenan en Guatemala para invadir Cuba.

Dijo Osegueda que es falso que el ex Presidente de Cuba, Carlos Prío Socarrás, y el ex Ministro de Educación, Aureliano Sánchez Arango, hayan visitado Guatemala con fines de preparar fuerzas invasoras.

Añadió el Embajador que "en Guatemala no se adiestra a ningún ejército fuera del nacional, y éste no se alquila ni se vende para ninguna aventura".

GUATEMALA

CIUDAD DE GUATEMALA, 14. (U. P.)— El Gobierno dictó una resolución, cancelando todas las licencias para portar armas. Se supone que esa medida obedece a la efervescencia que existe en el país con motivo de la discusión de la reforma agraria, cuyo proyecto de ley se aprobó ayer, en segundo trámite, en el Congreso de la República.

La directiva del Congreso dispuso sesiones hoy y mañana, motivo por el cual se cree que el proyecto de reforma agraria quedará aprobado en la semana próxima.

Un nuevo artículo del referido proyecto dispone que los propietarios que se opongan a la aplicación de la ley por medios violentos y subversivos, sufrirán la expropiación total de sus tierras, sin indemnización previa.

VENEZUELA

CARACAS, 14. (U. P.)— Mientras los diplomáticos soviéticos, cuyo retiro pidió el Gobierno venezolano, comienzan los preparativos de rigor para abandonar el país, se conjetura aquí que la ruptura de relaciones diplomáticas entre Venezuela y la Unión Soviética será tan completa, que hasta se clausurará el importante Instituto Cultural Venezolano-Soviético.

DE GASPERI, MANO FIRME CON LOS COMUNISTAS. —ROMA, 14 (UP).— El Primer Ministro, Alcide de Gásperi, se reunió hoy con su Gabinete, para tomar medidas destinadas a aplastar cualquiera tentativa comunista de provocar desórdenes a la llegada del Comandante Supremo Aliado en Europa, general Ridgway, el lunes próximo.

El Ministerio del Interior prohibió anoche todas las reuniones públicas "hasta nuevo aviso".

La orden precisó a los comunistas que su gran concentración al aire libre, fijada para mañana, aquí, no tendrá lugar.

Fuentes informadas expresaron que 50.000 policías y soldados del Ejército se concentrarán en esta capital solamente para asegurar el orden durante la visita de Ridgway.

OTRO DIARIO ARGENTINO ES CLAUSURADO

LA RIOJA, Argentina, 14. — (U. P.)— El único diario independiente de esta ciudad, "Nueva Rioja", ha dejado de aparecer, el serie cancelada por el Gobierno la autorización a su director, Pérez Andrade, para que su publicación se imprimiera en los talleres de "La Provincia".

Submarino atómico revolucionará las Ar

Truman hizo un ruego en el sentido de que no haya necesidad de emplearlo

GROTON, Connecticut, 14.— (UP.)— (Por Merryman Smith). —El Presidente Truman reveló que los Estados Unidos casi han terminado "el motor atómico" para submarino, cuyo costo será de cuarenta millones de dólares. Agregó que ese motor pronto estará listo para ser sometido a pruebas.

Conjuntamente con el tono optimista de su informe sobre la energía atómica en este país, el Primer Mandatario anunció el peligro de querer economizar con criterio estrecho en los fondos destinados a la defensa, y sin mencionar su nombre, criticó al general Dwight D. Eisenhower por hablar de la posibilidad de reducir los impuestos en cuarenta millones de dólares, y también al senador Robert Taft, quien está pidiendo al Gobierno reduzca sus gastos y los impuestos.

El Presidente Truman habló al comenzar los obreros a colocar la quilla del "Nautilus", el primero de los submarinos que serán movidos por un motor atómico.

Fué ésta la segunda vez, en 24 horas, que el Presidente Truman criticó las opiniones expresadas por los pre candidatos republicanos Eisenhower y Taft.

Truman habló del histórico acontecimiento que constituyó la colocación de la quilla del primer submarino atómico. Reveló que el motor atómico moverá al "Nautilus", bajo la superficie del agua a una velocidad sin precedentes, y que "está casi terminado para ser sometido a pruebas en tierra".

Dijo que el submarino podrá recorrer miles de millas a gran velocidad, sin necesidad de salir a la superficie y utilizando como combustible sólo "unas pocas libras de uranio". Declaró: "el motor del "Nautilus" tendrá un efecto tan revolucionario en las armadas del mundo, como el que tuvo el primer buque a vapor que cruzó el Océano hace 120 años".

PROGRESO COSTOSO

El Presidente Truman habló desde una plataforma colocada sobre el dique seco, en el que será construído el casco del "Nautilus". Truman subrayó la importancia que tiene la energía atómica en la potencia defensiva de los Estados Unidos; pero, al mismo tiempo, advirtió que el progreso atómico es "muy costoso".

Añadió que todos los programas de defensa son caros y que lo mejor que "podemos hacer es encarar la realidad". Expresó, en seguida: "Creo que los esfuerzos que se realizan para hacer creer al pueblo norteamericano que pueden hacerse economías como en un mostrador de ventas a precios reducidos, cuando se trata de la seguridad nacional, son muy peligrosos".

Reiteró que los Estados Unidos desean prohibir el uso de las armas atómicas en el futuro, e invitó a Rusia a orientarse en ese mismo deseo; pero, añadió, que mientras la Unión Soviética continúe empeñada en su expansión imperial, este país no tiene otra alternativa que la de preparar su propia defensa.

En su discurso, con motivo de la colocación de la quilla del submarino propulsado con un motor atómico, el Presidente Truman hizo este ruego:

"Yo espero y ruego de todo corazón que jamás llegue el día en que tengamos que usar nuevamente la bomba atómica. Ruego que esta nave sea el primer submarino atómico que tengamos que construir, pero que jamás tenga que luchar contra un enemigo. Yo espero que esta nave sea algún día guardada como una reliquia histórica de la amenaza de una guerra que pasó hace tiempo".

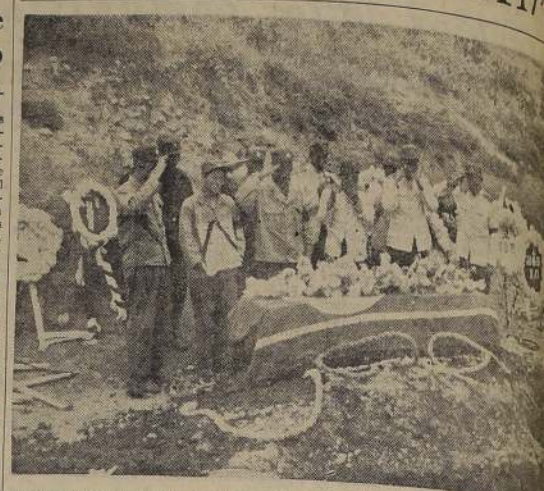

FUNERALES DE UN PRISIONERO NORCOREANO MUERTO EN RE TEAMERICANOS.— ISLA DE KOJE.— Corea.— Prisioneros de g tierran a un "camarada" en el cementerio de la isla de Koje, donde tos. Este "camarada" fué muerto en una de las tantas refriegas q custodios de las Naciones Unidas. Dos prisioneros de guerra tocan otro sostiene el retrato del muerto y los demás saludan militarm guarda norteamericano presenta armas. El ataúd está cubierto reana comunista, y las coronas están hechas de papel higiénico (p UNITED PRESS).

LOS CHINOS ROJOS SOLO ENTIENDEN EL LENGUAJE DEL RIGOR

ISLA DE KOJE, Corea, 14 (UP).— Dos grupos de obstinados prisioneros de guerra comunistas hicieron caso omiso de las órdenes dadas, y rápidamente recibieron de sus guardias una lección de obediencia, con bombas lacrimógenas.

En uno de los nuevos campamentos de 500 hombres en esta isla, los comunistas iniciaron, a las cinco de la madrugada, una manifestación, cantando y dando gritos.

Después que los rojos no cumplieron la orden de callarse, los guardias lanzaron una docena de granadas de gases, y los prisioneros comenzaron a llorar.

Otros 500 comunistas, en otro recinto, se negaron a permitir que se les tomaran las impresiones digitales, hasta que se les convenció mediante el empleo de granadas de gases.

La rápida acción de hoy, para aplastar la desobediencia, se produjo siguiendo el anuncio del brigadier general Boatner, de que los motines en la isla, que duraron un mes, habían terminado.

COMPARACIONES RELACIONADAS CON RACIONAMIENTO DE CARNE

WASHINGTON, 14. (U. P.)— El Reino Unido es el único país en la actualidad que tiene un racionamiento gubernativo para el consumo de carne, según las noticias logradas aquí. Sin embargo, Chile tiene un racionamiento de carne sólo el día lunes.

Argentina, uno de los grandes productores de carne del mundo, ha establecido una serie de disposiciones, destinadas a disminuir el consumo interno. Pero no ha racionado la carne en el sentido estricto de la palabra, como lo ha hecho el Reino Unido, que permite sólo un monto fijo de carne que sea vendido a los consumidores.

La ración del Reino Unido es de 7/8 de libra de carne fresca y 5 onzas de tocino por semana.

Algunos otros países tienen escasez de carne, pero no han establecido una maquinaria para distribuirla a los consumidores bajo un sistema de racionamiento, según la información obtenida aquí. En esos países, los consumidores pueden comprar carne cuando hay en el mercado y sin racionamiento alguno, pero a veces no la pueden encontrar en el mercado.

En la Unión Soviética, el racionamiento para los consumidores se terminó en 1946. La mayoría de la carne es vendida en Rusia en los almacenes del Gobierno a precios fijos, a pesar de que algunas cantidades de carne se venden en el mercado libre, y esa venta la hacen las granjas colectivas. Sin embargo, se exige que las granjas entreguen para la venta, a través de los almacenes del Gobierno, una porción de su producción de carne, porción que está en relación con el número de hectáreas en las granjas o haciendas colectivas.

POCO HALAGADORA ES SITUACION DEL ESTAÑO BOLIVIANO

WASHINGTON, 14.— (UP.)— Según funcionarios del Gobierno, Estados Unidos tendrá este año más estaño del que necesita para satisfacer sus necesidades esenciales.

La industria nacional consume alrededor de 53 mil toneladas por año y las importaciones de estaño para 1952, son calculadas, moderadamente, en 75 mil toneladas, cuya mayor parte se recibirá de acuerdo con contratos ya firmados.

Estados Unidos compra actualmente estaño, o concentrados de estaño, en Gran Bretaña, Indonesia, Congo Belga y Bolivia, al precio de 1.25 dólar la libra.

Sorprenden espionaje ruso en

EL NIOBIO, RARO MINERAL QUE LOS BRITANICOS POSEEN EN EL AFRICA

(Correspondencia especial de Allan Osborne, para LA NACION)

LONDRES, 14. (Especial).— Uno de los mayores depósitos de uranio del mundo ha sido descubierto en el territorio británico de Nigeria, en Africa. Allí mismo se encuentran grandes depósitos de otro metal raro: el niobio, en gran demanda para la defensa y otros fines, en especial para aleaciones empleadas en los motores de reacción.

Si los problemas de extracción de los dos metales pueden ser dominados, problemas extremadamente complejos, pero cuya solución se busca actualmente en la estación de energía atómica británica de Harwell, en Inglaterra, se dispondrá de una inmensa fuente de mineral, de un valor comercial que alcanza a varios millones de libras esterlinas.

Se tiene entendido que concentraciones de uranio de tanta magnitud como las encontradas en Nigeria son muy escasas, y se supone que la extensión de la zona de los depósitos es la mayor del mundo. Los nuevos yacimientos, hasta ahora clasificados como "altamente secretos", fueron revelados en un informe que constituye un reto a la iniciativa de la industria minera británica de ultramar para hallar solución a los problemas extractivos.

El informe da cuenta de las investigaciones que se han realizado por parte de la sección geológica de la división de energía atómica de Gran Bretaña, en cooperación con la oficina geológica de Nigeria, el departamento de minas y la administración provincial.

Desde algunos años se sabía que el pirocloro (un mineral que contiene uranio y niobio) se hallaba en ciertas formas de granito en Nigeria, pero solamente en 1949 se inició la investigación de dichos granitos, con el fin de determinar su importancia económica. Como resultado de este trabajo se descubrió que hay una extensión de unas cien hectáreas de subsuelo de granito con contenido de pirocloro, con un valor metálico de cinco libras esterlinas por tonelada de roca.

El monto de los depósitos se calcula en setecientas mil toneladas de mineral, creyéndose con fundamento geológico que, por lo menos, existen varios centenares de pies de depósitos de granito de esta especie, lo cual da varios millones de toneladas de mineral. Si se pudiera lograr extraer las tres cuartas partes, una planta que tratara 300 toneladas de roca al día produciría 100 toneladas de uranio y 200 de niobio por año. Los yacimientos se hallan en la provincia de Kano, en el norte de Nigeria, a 32 kilómetros del ferrocarril de Jos a Zaria y a 96 kilómetros de la planicie de Jos, en donde hay disponible electricidad.— A. O.

EXPOSICION DE ARTE INTERNACIONAL SE INAUGURO EN VENECIA

VENECIA, 14. — (UP).— La Vigésimosexta Exposición Internacional de Arte, fué solemnemente inaugurada hoy por el Presidente de Italia, Luigi Einaudi, en presencia de muchos famosos artistas que se reunieron aquí para apreciar más de tres mil obras de arte presentadas por artistas de veintisiete naciones.

El Primer Premio de Escultura fué concedido al escultor norteamericano Alexander Calder, quien recibió un millón de liras, ofrecidas por el Premier Alcide de Gásperi.

-TREBOL ROSADO
-ALFALFA PROVENCE
-ALFALFA PERUANA
(de la Alta Sierra)
-ALFALFA DE POLPAICO
-ALFALFA DEL HUASCO
★
Para entrega inmediata con créditos a 1 y 2 años plazo
★
CAJA DE CREDITO AGRARIO
Teatinos 28 — Fono 86273
Santiago — Casilla 62-D

BARBA-RAS
Afeita sin brocha ni jabón, y hace más distinguido a quien la usa!
STEWART GRANGER, astro de la película M.G.M. "EL MILAGRO DEL CUADRO" Pronto T. Metro

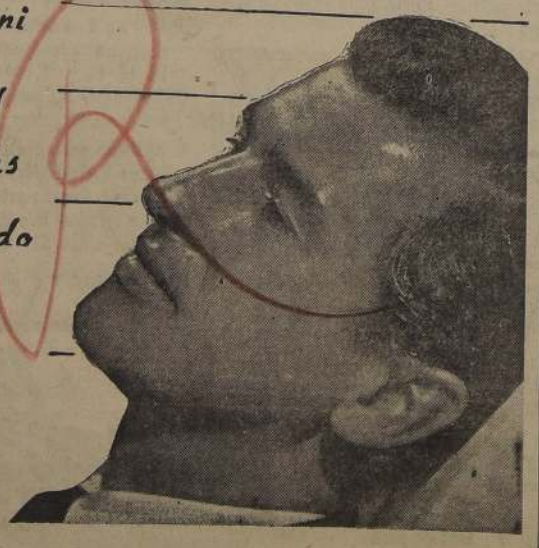

20º ANIVERSARIO
PERO EL REGALO SE LO HACEMOS A Ud.
NOVEDAD
MAQUINA DE COSER ELECTRICA
Práctica, moderna,
$ 8,150.—
$ 700.— MENSUALES
COCINAS A PARAFINA, de dos platos, desde
$ 1.480
Con horno, $ 600.— mensuales.
OLLA automática importada. Métodos modernos,
$ 2,900 y $ 2.100
ENCERADORAS
$ 11,800
MENSUAL
$ 2,000
Otros tipos, desde
$ 6.900
LAVADORA HOOVER
$ 13.990
Pulsette, Thor, y otras marcas, desde
$ 9.500
FACILIDADES DE PAGO
COCINA ELECTRICA con horno amplio, toda enlozada,
$ 500.-
MENSUALES
TERMOS ELECTRICOS automáticos. Las mejores marcas, desde
$ 1.000
mensuales.
COCINA ELECTRICA con horno y toda enlozada, desde
$ 630.-
MENSUALES
MIGUEL YAIKIN Y CIA.
BANDERA 570 - ALAMEDA 1169
FONOS: 63727-65500

Fábrica de Sederías "DIEZ DE JULIO"
GRAN VENTA DE LANAS Y SE
DE INVIERNO
ULTIMOS DIAS de nuestra acostumbrada
anual con descuento de
10 %
Esta rebaja comprende todo nuestro extenso surtido de lanas
para vestidos, trajes y abrigos, que estamos vendiendo directamente al
a los precios más bajos. Además de esto, otorgamos un 10% de descu
haremos efectivo al momento de efectuar su compra.
Incluímos en el descuento de 10%, nuestro nuevo departamento
simires y gabardinas, artículos peinados de fabricación propia.
EL DESCUENTO ES SOLAMENTE PARA VENTAS AL CONTA
LOCOMOCION a la puerta de buses y micros: 3 Nuñoa-Vivaceta;
leta-Matadero; 9 Santa Rosa-Bellavista; 14 Diagonal.
Fábrica de Sederías "DIEZ DE JULIO"
DIEZ DE JULIO 536 (entre CARMEN y Sn. Isa

...udax - Wanderers, principal partido de hoy

...s equipos actúan ...u mejor gente

...nde, en el Estadio Na... jugará el partido en... equipos profesionales de ...liano y Santiago Wan... ...dax llega a la lucha ... con un título de in... ...Wanderers, por su par... una sola derrota, ...Colo Colo. En su últi... ...do Audax Italiano em... ...un tanto con Unión Es... ...cumpliendo una perfor... ...vincente, al paso que ...n obtuvo un difícil ...bre Santiago Morning. ...quipos se presentarán ... ésto es, sin introdu... ...ciones en sus líneas. ...pasado se midieron en ...ntidades, consiguiendo ...o cada uno, las dos ve... ...dos a uno. Estas consi... ...no permiten suponer ...posibilidades de ambos ...tos, aún cuando se es... ...los porteños no rin... ...las canchas santiagui... ...mismo que en su reduc... ...para Ancha. De ahí que ...tiere que Audax tiene ...posibilidades de triun... ...cualquiera forma, es tra... ...la terquedad y entusias... ...los porteños ponen en su

...tido se iniciará a las ...ol, y los equipos, sal... ...ficaciones de última ho... ...rán de la siguiente

...ALIANO: Chirinos; Be... ...ne; Yorl, Vera y Toro; ...rasco, Isaac Carrasco, ...Tello y Aguila.

...ANDERERS: Arancibia; ...Julio; Coloma, Cu... ...Dubost; Rodríguez, Bor... ...Díaz, Fernández y Peña. ...ta modificación que ...tener la alineación de ...dax, sería el debut del ...Bizutti, que reempla... ...Cibillos en la línea me... ...ando éste el puesto de ...la zaga.

COMPROMISO DIFICIL.— Es el que tiene esta tarde el conjunto de Audax Italiano, que deberá enfrentar, en el Estadio Nacional, a Santiago Wanderers. De pie, de izquierda a derecha: Bello, Donoso, Yorl, Vera, Chirinos, Olivos y Toro. Agachados: Brenner (ayudante), Carrasco, I. Carrasco, Espinoza, Tello y Aguila.

...BNY GANO OTRO ...TAMEN DE TENIS

...DON, Inglaterra, 14.— ...El exiiado checo, Ja... ...Drobny y la norteameri... ...Patricia Canning Todd, ...los títulos de singles ...balleros y damas, res... ...mente, en las finales ...jugaron hoy del Cam... ...de Tenis del Oeste de ...era.

...ny venció al brasileño ...Vieira por 7|5 y 6|1. ...a Canning Todd ven... ...la final a Beryl Bartlett, ...Africa, por 7|5 y 6|2. ...mas Patricia Canning ...Beryl Bartlett, jugando ...ya, ganaron el título de ...para damas, derrotando ...D. Gove, de Sud Africa, ...E. Attwood, de Nueva ...a, por 6|2 y 6|3. ...ulo de dobles para ca... ...ha sido ganado por el nor... ...ano Clark y el austra... ...Akyte, que vencieron ...ey y el filipino P. Am... ...por 6|4 y 6|2.

FUTBOL AMISTOSO FIJADO PARA HOY

Numerosos partidos de fútbol amistosos se efectuarán hoy en canchas de esta capital y localidades vecinas. Damos en seguida una nómina de los más importantes:

FORESTAL - O'HIGGINS. — Con tres equipos adultos en la cancha Olivos 1007 empezando a las 14 horas.

SOTOMAYOR-FCO. HORMAZABAL. — En la cancha 4 del Santiago Morning con los tres cuadros empezando a las 14 horas.

RIVER PLATE - HURACAN. — En el Estadio Municipal de Providencia empezando a las 13 horas. El River formará con, Donoso; Barrera y Villanueva; Beltrán, Gajardo y Tolosa; Fritz, Toledo, Osorio, Matúrana y Collio.

MIRASOL - JUVENTUD CATOLICA.— Con tres elencos en la cancha Colón, a las 10 horas los terceros; los segundos a las 13.30 horas, en la cancha Barnechea, y los primeros a las 15.30 horas. El cuadro de honor del Mirasol jugará con Vergara; Jerías y Tello; Vergara, Sandoval y Betancour; Flores, Calderon, Miranda, Barrera y Díaz.

KLOCKMANN-JULIO RUIZ.— En la cancha 2 del Estadio Zambrano, con los tres elencos comenzando a las 13.30 horas.

DEFENSOR OSORNO-MAXIMO GARAY.— Con tres equipos adultos en la cancha del último en Dolores esquina Arica, barrio Estación, empezando a las 14 horas.

BOCA JUNIORS-VELEZ SARSFIELD.— Con los tres cuadros a las 13 horas en la cancha del último.

LOS CUCARACHOS-POBLACION HUEMUL.— Con tres equipos adultos empezando a las 14 horas, en la cancha del paradero 11 1|2, de la Gran Avenida. El Cucarachos formará con, Bustos; Fritis y Jorge Fritis; Galaz, Rancuzzi y Espinoza; Bertholin, Greixell, Arias, Ferrer y Bartholin.

PRESIDENTE GONZALEZ VIDELA-CAMILO HENRIQUEZ.— En la cancha de Av. Irarrázaval 4777 con los tres cuadros Presidente González Videla, formará así: Aguilar; Guajardo y Ríos; Brignardello, Paz y Rojas; Tobar, Gallardo, Arancibia, Gabarroche y Moya.

JUAN RAMSAY-JUAN ARAYA.— En la cancha Jardín Lo Prado en San Pablo 6451 con dos equipos empezando a las 14 horas. El primer cuadro del Juan Ramsay formará con, Marín; Ampuero, y Guaita; Cruz, Pérez, (cap.), y Ormazábal; Chandia, Osorio, Castro, Luco y Jorquera.

JUVENTUD RENJIFO - VICTORIA SAN JAVIER.— Con tres elencos en la cancha de Malloco. La delegación saldrá a las 8.30 horas, de calle Renjifo 719 casa 40, en microbús.

JUVENTUD BAQUEDANO - TURIN INTER.— Con tres equipos, empezando a las 13.30 horas. El Baquedano alineará así: Caballero; Moreno y Valdivieso; Castañeda, Guzmán y Lobos; Alcayaga, Elgueta, Carrasco, Ortiz y Miranda.

Se inició torneo de basquetbol escolar

En la cancha del Internado Barros Arana se dió comienzo ayer al Campeonato Inter Escolar de Básquetbol, jugándose los encuentros entre los tres equipos del Internado y Liceo 6. En el partido entre los cuadros superiores, se registró empate a 21 puntos; en intermedia, venció Internado por 25-5, y los infantiles empataron a 11 puntos.

IBERIA COMPLETARA SEIS PUNTOS SI VENCE ESTA TARDE A LA UNION

Iberia, que viene jugando con bastante acierto, y que lleva ya 4 puntos, deberá superarse, si es que desea derrotar esta tarde a Unión Española, cuyo empate a 1 con Audax Italiano fué un índice manifiesto de su rehabilitación.

Es este lance un verdadero "clásico" de Santa Laura, ya que las dos instituciones cuentan con gran número de adeptos en ese popular barrio. De ahí que aparte de la rivalidad misma de los equipos, haya ambiente para ver un lance refido, un encuentro emotivo de punta a punta. Los "ibéricos" jugarán con su misma gente, mientras que Unión Española solamente tendrá que lamentar la ausencia de Pedro Arteso, su entrenador, que partió intempestivamente a Buenos Aires.

Equipos:

IBERIA: Aurenque; Espinoza y Jiménez; Araya, Garrido y Tapia; Dunevicher, Esquivel, Vidal, Muñoz y Concha.

U. ESPAÑOLA: Nistiche; Azares e I. Fernández; Ibáñez, Rojas y Béperet; Río, Cárcamo, Leal, Cremaschi y López.

BREVES DEL DEPORTE

RENOVO SU DIRECTIVA.— La Asociación de Fútbol El Salto renovó su directiva, que regirá los destinos de la institución durante el período 1952-53, quedando constituída de la siguiente manera: presidente, señor José Pesce; vicepresidente, señor Ignacio Concha; secretario, señor Néstor Godoy; prosecretario, señor Pedro Plaza; tesorero, señor Gerardo Cordero; protesorero, señor Miguel Cordero; directores, señores Bernardo Valenzuela, cura párroco; Leonardo Godoy y Juan Labrín; profesor, señor Mario Guerra.

TORNEO CUADRANGULAR.— Hoy por la mañana comenzará la segunda etapa del Campeonato Cuadrangular del Deportivo Clodio Brito, debiendo enfrentarse con los tres equipos los clubes Barrio Azul y Clodio Brito. Por la tarde actuarán con los tres elencos, Inés de Suárez y Carlos Navarrete. Todos estos partidos se efectuarán en la cancha José Arriagada, calle Valdivieso con El Salto. El Clodio Brito formará su primer elenco, así: Méléndez; Morales y Arangua; Meza, Lira y Vivanco; Valenzuela, Torres, Ramírez, Vache y Arangua.

CIRCULO "JUAN RAMSAY".— Hoy, a las 10.30 horas, se efectuará la asamblea general, debiendo tratarse, entre otras materias, el plan económico, campaña pro casa propia, y celebración del décimo aniversario. La reunión se efectuará en su local de Arturo Prat 377.

NUEVO DIRECTORIO.— El Deportivo Atlético Cisternas eligió la nueva directiva: presidente, señor Néstor Chamorro; vicepresidente, señor Enrique Gambra; secretario, señor Juan Iturriaga; prosecretario, señor Juan Magro; tesorero, señor Octavio Rodríguez; protesorero, señor Rodolfo Ramírez; director de prensa, señor Guillermo Rodríguez; directores, de fútbol, señor Alfonso Gambra, Héctor Olave y Hernán Prieto; de pimpón, señor Carlos Castro; subdirector, señor Antonio Bragnetto; de atletismo, señores Jorge González y Raúl Olave; concertador de partidos, señor Enrique Gambra.

ACTIVIDADES DEL MEXICO.— El sábado próximo se efectuará el festival pugilístico entre el club dueño de casa y el Cic. Se disputará un trofeo donado por el antiguo pugilista Teodoro Cifuentes. El sábado 28 habrá una competencia entre México y Tranviario, llamado el "clásico" del barrio San Pablo, en disputa del trofeo Muzzio Hermanos. La directiva, que preside don Luis Cáro Ramírez, ha iniciado las reuniones preliminares para preparar el programa del próximo aniversario de la institución. El señor Humberto Vásquez, fundador de la institución, se halla ya restablecido de su accidente. En breves días más será dado de alta.

ASOCIACION METROPOLITANA.— Hoy se dará comienzo a la competencia oficial de la Asociación Metropolitana, con los siguientes partidos: cancha San Ignacio 4 (Pocuro Alt. 28), Unión República con Defensor Manzano; cancha Cementerio General, Maracaibo con Real Lira; cancha Conchalí (Independencia, altura 28), Veneciano con Isidoro Errázuriz; cancha Cementerio Católico, Isidro con Quintín Vargas. Todos los clubes se presentarán con tres equipos adultos, jugando en la mañana.

AJEDREZ DE LO OVALLE.— El Club de Ajedrez Lo Ovalle cita a reunión general para hoy, a las 17 horas, a fin de elegir nuevo directorio para el período 1952-53. Esta sesión se efectuará en su local de calle Carvajal 64, paradero 18 (lado Parque Rosedal).

DEPORTES DE INVIERNO.— Una exposición de deportes de invierno se efectuará el martes, a las 19.15 horas, en el Instituto Chileno-Norteamericano de Cultura. Se exhibirán maquette de refugios cordilleranos, elementos de esquí, afiche de turismo, y diversos aspectos de estas actividades. Esta exposición será para celebrar el primer aniversario del Colorado Ski & Outing Club.

EN EL ESTADIO PROVIDENCIA.— Nacional y Paraguay jugarán la final del campeonato de apertura. El domingo pasado empataron a 1 gol. El encuentro empezará a las 14.30 horas; por este motivo, todos los jugadores almorzarán juntos, para lo cual deberán encontrarse los jugadores de ambos equipos a las 11 horas, en Gorbea 2050.

FESTIVAL DE FRUTOS HERMANOS.— En el festival organizado por esta institución, triunfaron los siguientes clubes: Frutos Hermanos sobre Luminor; Población Nogales sobre Máximo Geray; Andes Bus al Atlético Chalaco, y Martín Rivas el Defensor Thompson. Esta competencia se efectuó en la cancha del Club Máximo Geray, la que se halla a disposición de los clubes que deseen arrendarla.

UN MATCH DE LA DIVHA EN LA CAPITAL: W. MULLER-LUIS MATTE

Walter Müller con Luis Matte Larraín jugarán esta tarde en la cancha del primero, por el torneo oficial de la División de Honor Amateur. Será el único match que se hará en la capital. El árbitro designado es el señor Emilio Flores, y los equipos formarán así:

WALTER MULLER: Céspedes; Netle y Miranda; Rozas, M Aras y Orellana; Farías, Flores, González, Valenzuela y Ramírez.

LUIS MATTE: Echeverría; Román y Arce; Aguila, Duarte y Velásquez, Navarro, Labbé, Román, Valenzuela y Olate.

Los encuentros restantes son los siguientes:

En Curicó: Alianza con Yarur. En Renca: Maccabi con Caupolicán Chiguayante. En La Calera: Minas Melón con Lautaro de Buin. En Péine: Viña del Mar con Tricolor. Todos los lances se iniciarán a las 15.30 horas.

CON 2|" 1|10 MASCARO GANO 200 MTS. PLANOS DE NOVICIOS

Ayer se efectuó en la pista del Estadio Nacional, la segunda etapa del torneo atlético de novicios, organizado por la Asociación Santiago, registrándose los siguientes resultados, entre los que destacó la marca de 24 segundos 1 décimo lograda en los 200 metros planos por Jorge Mascaró, del Sioux.

110 METROS VALLAS, FINAL. —1.o Germán Dominguez, Sioux, 17 5|10; 2.o Cristián Sorucco, Sioux, 18 3|10; 3.o Hugo Larraín, Sioux, 19; 3.o Jorge Alzamora, U. C., 19; 5.o Gustavo Gómez, U. C., 19 4|10; 6.o Bernardo Goldzweig, Maccabi, 19 7|10.

60 METROS PLANOS, DAMAS, FINAL. — 1.a Miréya Moll, Minerva, 9 7|10; 2.a Luz M. Valladelse, A. S., 9 9|10; 3.a Silvia González, Minerva, 10; 4.a R. Gelderblen, Manq., 10, y 5.a Mercedes Leiva, Minerva, 10 2|10.

1.500 METROS PLANOS. — 1.o Manuel Salva, Mademsa, 4.43 7|10; 2.o Juan Balazc, Sioux, 4.45 4|10; 3.o Jorge Alzamora, U. C., 4.47 7|10; 4.o Edo. Herrera, Atlant., 4.55; 5.o Mario Montecinos, G. C., 5, y 6.o Alberto Howard, Sioux, 5.02.

SALTO ALTO, VARONES. — 1.o Mario Cerda, U. Técnica, 1.65 mt.; 2.o Pedro Guerra, Stade, 1.65 mt.; 3.o Oscar Ripel, Sioux, 1.60 mt.; 4.o Iván Merino, Sioux, 1.60 mt.; 5.o Alberto Warken, Sioux, 1.60 mt., y 6.o Hugo Meneses, Stade, 1.60 mt.

POSTA DE 4X100, VARONES. — 1.o Sioux A., 47 4|10; 2.o Sioux B., 49; 3.o U. C., 49 3|10; 4.o Stade, 51 8|10; 5.o I. Maccabi, 52 9|10, y 6.o Mademsa, 53 6|10.

200 METROS PLANOS VARONES, FINAL. — 1.o Jorge Mascaró, Sioux, 24 1|10; 2.o Cristián v. Gersdorff, Manq., 24.6; 3.o Alberto Warken, Sioux, 24.8; 3.o Saúl Urra, U. C., 24.8; 3.o Rubén Leyton, Sioux, 24.8, y 6.o Waldemar Wandel, Sioux, 24.9.

LANZAMIENTO DISCO, VARONES. — 1.o Alexis Hernández, Stade, 28.87; 2.o Ewald Kraft, Manquehue, 28.29; 3.o Carlos Blummerfeld, A. S., 27.50; 4.o Gert Krákovick, Maccabi, 27.13; 5.o Hugo Larraín, Sioux, 26.89, y 6.o Germán Dominguez, Sioux, 26.38.

LANZAMIENTO DEL DISCO, DAMAS. — 1.a Friedel Grundfeld, Maccabi, 24.90; 2.a Raquel Rapaport, Maccabi, 20.67; 3.a Fresia Unger, Minerva, 17.72; 4.a Fresia Zanetta, Minerva, 17.60; 5.a R. Gelderblen, Manquehue, 16.88, y 6.a Silvia Zúñiga, Minerva, 16.52.

SALTO TRIPLE. — 1.o Alberto Warken, Sioux, 12.30; 2.o Juan Zitko, U. C., 11.36; 3.o Mario Cerda, U. Técnica, 11; 4.o Nazaret Balcián, U. C., 10.98; 5.o Waldemar Wandel, Sioux, 10.45, y 6.o Sergio Libmann, Maccabi, 9.43.

RUGBY HABRA HOY: COUNTRY Y LA "U"

Un festival rugbístico habrá hoy en la cancha del Prince of Wales, en Tobalaba, donde se enfrentarán los tres equipos del Country Club y Universidad de Chile. Será ésta la primera vez que en una competencia de este deporte se enfrenten tres cuadros de las mismas instituciones en un torneo oficial, lo que seguramente dará mayor importancia al festival.

El primer encuentro entre los terceros equipos empezarán a las 13.15 horas, actuando el dueño de casa con los siguientes jugadores: Francisco Mendel, Allen Feary, Germán Balbontín, Edgardo Guerra, I. Campos, Ramiro Herrera, Alastair, Homer, Raúl Arrate, William Child (capitán), Werner Simonson, Sergio Merino, Jorge Calvo, Gonzalo Debesa, A. N. Otber y N. Otber. Arbitro, señor P. Obaco.

El segundo equipo jugará a las 14.30 horas, con los siguientes hombres: Juan Vicuña, Moffat Murray, Harry Lewin, Michael Kousoumdjian y Benjamín Aguirre, Carlos Díaz y Brian Cooper, Luis Simonson, Ronald Ogden, Jorge Booth, Charles Navarro, Jack Ogden, Hernán Mujica, Anthony Williams (capitán) y Anthony Dunford. Arbitro, señor De la Fuente.

El equipo de primera división actuará a las 15.45 horas, formando así: John Hurley; David Benavente, Peter Hogge, Peter Velasco y Fernando de Castro; Ian Campbell y Martín Alvarez (capitán); David Nock, George Pérez, Sergio de Amesti, Allen Ruston, Enrique Arnal, Juan Méndez, Jorge de Amesti, y Luis Felipe Mujica. Arbitro, señor Cecil Edgar.

LABORIOSO DELANTERO. — Dunevicher, laborioso delantero de Iberia, que esta tarde en el clásico hispano que se juega en Santa Laura, tendrá una nueva oportunidad para lucirse

Deportivas

LA RAZON.— Ayer en el arco del Santiago no estaba San Expósito, sino que San Depósito.— ALCAKRU.

Gimnástico- U. Condell juegan con tres equipos

Por el torneo oficial de fútbol de la Asociación Santiago, se medirán esta tarde, a las 13.30 horas, con tres teams, en la cancha de Alameda N.o 4620, los clubes Gimnástico Arturo Prat con Unión Condell, este último que acaba de obtener el título de campeón provincial.

MATCH ENTRE INVICTOS EN VIÑA: EVERTON CON LA U. C

Un encuentro entre dos invictos permite ahorrar todos los comentarios: Universidad Católica (5 puntos) y Everton (6 puntos) lucharán denodadamente por la consecución de valiosos puntos, y entonces la expectación que reina en Viña del Mar aparece lógicamente justificada:

Equipos en El Tranque:

EVERTON: Espinoza; Rodríguez y Torres; Lazcano, Biondi y Arenas; Alvarez, Ponce, Cid, Lourido y Hurtado.

U. CATOLICA: Livingstone; Arriagada y Roldán; Alvarez, Almeyda y Carvallo; Monestés, Vásquez, Cisternas, Molina y Carrasco.

Cómo van en el puntaje

Con su cuarta derrota en otros tantos partidos, el Santiago Morning es el único equipo que no lleva puntos.

Equipos	Partidos				Goles		Ptos.
	J.	G.	E.	P.	F.	C.	
Audax	3	2	1	—	6	3	5
Colo Colo	4	2	—	2	6	5	4
Everton	3	3	—	—	5	2	6
Ferro	4	1	2	1	5	4	4
Green Cross	4	—	1	3	5	13	1
Iberia	3	2	—	1	11	6	4
Magallanes	3	1	—	2	8	9	2
S. Morning	4	—	—	4	8	13	0
U. Española	3	—	1	2	4	7	1
U. Católica	3	2	1	—	10	6	5
U. de Chile	3	2	—	1	3	4	4
Wanderers	3	2	—	1	8	7	4

LOS ARBITROS

La Asociación de Arbitros de Santiago hizo las siguientes designaciones para el fútbol oficial de hoy:

DIVISION DE HONOR AMATEUR (DIVHA).— Curicó, señor Ernesto Collado; La Calera, señor Armando Gómez A.; Paine, señor Orlando Fuentes J.; Renca, señor Néstor Mondría; Walter Müller, señor Emilio Flores S.

ASOC. SANTIAGO Y VARIAS.—Famae, señores J. Chandía y G. Aguirre; Cuarta Zona, señores R. Aliaga y G. Valin; Escuela de Artes, señores M. Aguirre, Fdo. Retamal, A. Lucero y M. Gallano; Copal, señores L. Bassaletti y U. Urribarri; San Agustín, señores A. Jiménez y J. Rojas; Estadio Nacional 5, señores Z. Escobar y J. Alegría; Cía. de Gas, señores A. Vergara y T. Guzmán; Banfield, señores H. Arredondo y M. Téllez; San Ramón, señores C. de la Cerda y C. Banda; Cementerio, señores A. Fernández y E. Soto; Ilharreborde, señores Hto. Valderrama y S. Ponce; Est. Nacional 2, señores A. Arriagada y R. Gallano; Est. Nacional 3, señores R. Neira y G. Sepúlveda; Sedylan, señores J. Rocha y J. Celis; Barros Luco, señores E. Baragaño y R. Madrid; Est. Nacional 4, señores J. Ibáñez y A. Castro; Borgoño, señores D. Beher y B. Córdova; Banfield Yungay, mañana, señores A. Rojas y V. Díaz; Zambrano, señores H. Miranda y J. Aguilera; Providencia, señor C. Muát; La Cisterna, señor Juan Valenzuela C.; Maipú, señores C. Vergara, C. Pérez, Fdo. Bohn y J. del Valle; Peñaflor, señores M. Castillo y Fco. Silva; Malloco, señor A. Cuevas; Buin, señores R. Morales y A. Cantillana; San Antonio, señor C. Díaz R.; San Bernardo, señores J. Sabaj, L. Poblete y J. Argomedo; Puente Alto, señor V. Martínez y V. Gamboa; Talagante, señores H. Urquiza y L. Santelices; Santa Ana, señor G. Miqueles.

SE CORRE HOY LA DOBLE A S. ANTONIO

A las 8.30 horas, desde la Fábrica Cic, se dará la partida a la prueba ciclista en rutas de ida y regreso a San Antonio, que contará con la participación de los mejores especialistas. Los vencedores en el vecino puerto tendrán una bonificación de 1 minuto, 30 y 15 segundos para los tres primeros puestos y habrá allí una neutralización de una hora y media. La llegada estará situada en la misma Fábrica Cic.

Sitios
TALMENTE URBANIZADOS
EN PLENA CALLE CARMEN
a solo 25 Cuadras DEL CERRO STA. LUCIA
ALAMEDA
CARMEN
FRANKLIN
2600
SN. JOAQUIN
Sin pie
60 mensualidades desde $2.196.=
Agua potable garantizada
Luz eléctrica ejecutada
Alcantarillado en servicio
Pavimento de concreto en construcción
ULTIMA ORTUNIDAD
atención en el reno, calle RMEN 2600
Sin Comisión!
Porque venden directamente sus PROPIETARIOS
TRATAR: AHUMADA 312 OF. 526 5.o PISO

4 NUEVOS MODELOS AIR-KING
"REY DEL AIRE"
¡EXCLUSIVO!
Novedoso receptor, tipo reloj. Ondas corta y larga, corriente universal. Gabinete totalmente enchapado
RECEPTOR
NOVEDOSA PRESENTACION
Receptor, 5 tubos, 3 bandas, corriente universal. Gabinete finamente terminado al Duco, en 4 colores diferentes.
¡ORIGINAL!
Corriente universal, de tres bandas, parlante de seis pulgadas, conexión pic-up, mueble enchapado en preciosas maderas... exclusivo. Garantía técnica.
SIN PIE
$ 800.- mensuales
Radioelectrola
DE LUJO
EXCLUSIVA
12 tubos. Ojo Mágico. Ondas corta y larga, 2 controles de tono. Equipado con cambiador automático "Markel" para todas velocidades (toca los discos por arriba y por abajo). Parlante de concierto de 12 pulgadas. Mueble finamente enchapado en preciosas maderas.
IMPORTADORA
PEDRO SAHID
EN SU NUEVO LOCAL
SAN ANTONIO 441
FONO 35426

FUTBOL PROFESIONAL CONOCERA MAÑANA PROBLEMA DE ARBITROS

El problema planteado por los árbitros profesionales chilenos a la Asociación Central, sobre el que informó exclusivamente LA NACION, entró en un período de tregua con la decisión del directorio de pasar los antecedentes al Consejo, que sesiona mañana, y dar una contestación definitiva el próximo miércoles.

Los jueces aceptaron esa medida en forma transitoria, y mantendrán su actitud si no se aceptan sus peticiones.

HABRA HOCKEY

La competencia oficial de hockey continuará hoy en la mañana con los siguientes encuentros:

Cancha Santa Laura. — 10 horas, Unión Española con Colo Colo, segundos elencos; 11 horas, primeros teams.

Cancha U. Católica.— 9.30 horas, Palestina con Audax Italiano, segundos teams; 10.30 horas, Ferrobadminton son Selección B de la Asociación de la U. Católica; 11.30 horas, Palestino con Audax Italiano, primeros elencos.

AUDAX FESTEJA A SUS VOLANTES

La rama de automovilismo de Audax Italiano festejará mañana con una comida que se realizará en su sede social de Lira 425 a sus corredores Teobaldo Díaz, Nemesio Ravera, Attilio Ziomi y Jorge Royo, que se clasificaron en brillante actuación en los cinco primeros puestos del Kilómetro Lanzado, efectuado recientemente.

Copa Davis: Francia aventaja a Argentina

PARIS, 14.— (UP.)— Francia logró una sorpresiva victoria en su partido de dobles contra Argentina, correspondiente a los cuartos finales de las eliminatorias europeas de la Copa Davis, tomando así una ventaja de dos a uno sobre su rival.

Los franceses Robert Abdesselam y Paul Remy derrotaron a los argentinos Enrique Morea y Alejo Russell, por 6/2, 6/4 y 6/4. Los argentinos eran los favoritos para este partido.

El match entre Argentina y Francia se decidirá mañana en los últimos partidos de singles entre Morea y Remy y Russell con Bernard Destremeau.

COPENHAGUE, 14.— (UP.)— Dinamarca sacó una ventaja de dos a uno sobre Alemania Occidental en los cuartos finales de las eliminatorias europeas de la Copa Davis al adjudicarse hoy el partido de dobles.

Los daneses Torben Ulrich y Kurt Nielsen derrotaron a los alemanes Horst Hermann y Rolf Goepfert, por 7/9, 14/16, 8/6, 6/3 y 6/3.

Alemania y Dinamarca habían empatado ayer a uno en los dos primeros partidos de singles.

CONTINUARA ESTA TARDE EL FUTBOL OFICIAL AMATEUR

El campeonato oficial de fútbol amateur metropolitano continuará desarrollándose esta tarde en sus distintas series, cuyos programas damos a conocer a continuación:

DIVISION DE HONOR. — Unión Condell con Gimnástico Arturo Prat, en la cancha del Cuarta Zona. Flecha con Small Star, en la cancha N.o 2 de la Escuela de Artes. Cuarta Zona con Famae, en el estadio de los últimos, y Copal con Cía. de Gas, en la cancha de los primeros.

COPA UNION.— Universidad Técnica con Propa, en la cancha N.o 1 de la Escuela de Artes; Carioca con Arco Iris, en la cancha San Agustín; Alianza Royal con Carlos Walker Martínez, en la cancha N.o 5 del Nacional; Estrella con Liverpool Wanderers, en la cancha del Cía. de Gas; Banfield de Yungay con Río de Janeiro, en la cancha de los primeros.

COPA REPUBLICA. — Vista Hermosa con Chelsea, en la cancha San Ramón; Israelita Maccabi con Arauco de Providencia, en el Estadio Militar; Apolo con Walter Müller, en la cancha de los últimos; Loma Blanca con Balmaceda Juniors, en la cancha del Borgoño.

COPA CHILE. — Juventud Ilharreborde con La Cruz, en la cancha de los primeros; CIC con Primero de Mayo, en la cancha N.o 2 del Estadio Nacional; Falestino con Lautaro Atlético, en la cancha Sedylan; Rangers Asturia con Teniente Godoy, en la cancha N.o 3 del E. Nacional; Libertad con Juventud Rondizzoni, en la cancha del Hospital Barros Luco, y Unión Arauco con Olimpia en la cancha N.o 4 del Estadio Nacional.

El Consejo de Delegados de la Asociación de Fútbol de Santiago, se reunirá mañana en Santo Domingo 1334, a las 21 horas, por tener varios asuntos de importancia que tratar.

LA "U" TENDRA UN RIVA[L] RIESGO EN EL MAGALLA[NES]

Universidad de Chile con Magallanes, rivales que siempre han brindado un buen espectáculo, sostendrán esta tarde en el Estadio de la U. C., su encuentro oficial por el torneo profesional de fútbol.

Tanto los albicelestes como los colegiales, vienen de perder en sus compromisos de la 3.a fecha. Es indudable, entonces, que en esta ocasión se empeñarán por una amplia rehabilitación, que los hará retomar el camino del buen éxito de las primeras jornadas del campeonato. Magallanes, principalmente, no quedó conforme con su contraste frente a Ferro, y ahora se esforzará por ganar desde temprano al técnico conjunto que prepara Scopelli. Claro que no será una tarde fácil, ya que la "U" ha rendido actuaciones llenas de [illegible] por lo cual aparece como un [illegible] para la "Academia".

En la "U" se enuncia el re[illegible] Núñez, que quedó resentido [illegible] Iberia, por Silva, y la inclusión [illegible] en la delantera. Por su parte [illegible] actuar a Flores en el ataque. [illegible] unearán así:

MAGALLANES: Urrícia; Mo[illegible] Godoy, J. López y Albornoz; [illegible] res, Méndez, Vidal y Soto.

U. DE CHILE: Zacarías; [illegible] Negri, Busquets y Silva; M[illegible] Passeiro, Di Pace y Eugenio [illegible]

FUTBOL OFICIAL EN ASOCIACIONES

Las Asociaciones de Fútbol han fijado para hoy por sus torneos oficiales los siguientes programas:

LIGA CENTRAL VICTORIA. —**Cancha Defensor América.** — 9.15 horas: Unión Sporta con Angamos, tres elencos, a las 9.15 horas.

Cancha Los Cucarachos. — 9.15 horas: Defensor Víctor Manuel con Cruz del Sur.

Cancha Halcones. — 9.15 horas, Unión Comercial San Diego con Juventud Maule, tres elencos.

Cancha Ochagavía Sur. — 9.15 horas, Juan Vicuña con Cañonero; tres elencos.

Cancha Ochagavía Norte. — 9.15 horas; Manuel González con Luis Mella, tres elencos.

Cancha Catalán.— 14 horas: Atenas con Sporting Chiloé, tres elencos.

EN LA FLORIDA. — **Cancha Vicente Valdés.** — Mirador Azul con Unión Santa María, tres elencos, a las 13.45 horas.

Cancha San José de la Estrella.— 13.45 horas: Vicente Valdés con San José de la Estrella.

Cancha Gerardo Monsalves.— 13.45 horas: Gerardo Monsalves con Santa Amalia, tres elencos.

EN QUINTA NARMAL. — **Cancha Zambrano N.o 1.**— Patricio Lynch con Italo Chileno, tres elencos, a las 13.30 horas.

Cancha Zambrano N.o 2. — Deportivo Klokmann con Julio Ruiz, tres cuadros, a las 13.30 horas.

Cancha Radio de la Armada. — 13.45 horas: Deportivo Academia con Deportivo Juan Miranda.

Cancha Yarur.— 13.45 horas: Escuela Experimental con Isabelino Gradin; tres elencos.

EN CONCHALI.— **Cancha El Rayo.** — 14 horas: Juventud Chillán con El Rayo, tres elencos.

Cancha Cámara de Comercio. — Victoria Chorrillos con San Lorenzo; tres elencos, a las 14 horas.

Cancha El Rayo.— Nueva de Monterrey con Nacional; tres cuadros.

Cancha Unión Conchalí.— Atlético Chacabuco con Unión Conchalí, tres elencos, a las 14 horas.

Cancha Abisinia.— Abisinia con Monterrey Juniors, a las 14 horas; tres cuadros.

Cancha 20 de Enero. — 20 de Enero con Unión Los Minerales, a las 14 horas; tres elencos.

Cancha 21 de mayo.— Cuarto Centenario con 21 de mayo; tres elencos, a las 14 horas.

Cancha San Lorenzo.— Juventud Torino con Reina María, tres elencos, a las 14 horas.

Cancha Cámara de Comercio. — 14 horas, Kiosko Juanito con Cámara de Comercio; tres elencos, a las 14 horas.

Cancha Vivaceta.— Defensores de Chile con Vivaceta; tres elencos, a las 14 horas.

Cancha Unión Primavera. — Unión Independiente con Unión Primavera; tres elencos, a las 14 horas.

LIGA INDEPENDIENTE. — **Cancha Zambrano N.o 1.** — Juventud Loyola con Trizano, tres elencos, a las 9.30 horas.

Cancha Zambrano N.o 2. —Verdemar con Rosario Central, tres elencos, a las 9.30 horas.

Cancha Los Naranjos.— 9.30 horas, Efraín Hurtado con Enrique Zúñiga, tres elencos.

Cancha Los Naranjos. — Unión Prat con Enrique Sigue, tres teams, a las 14.30 horas.

EN LA CUARTA COMUNA. — **Cancha Santiago Morning N.o 1.** — 13.45, 15 y 16.15 horas, Población Edwards con Población Velásquez, terceros, segundos y primeros equipos. Arbitro de primera serie, señor Rubén Pizarro. Turno: P. Delicias.

Cancha Santiago Morning N.o 2.— 13.45, 15 y 16.15 horas, Laboratorio Chile con Población Delicias, terceros, segundos y primeros equipos. Arbitro de primera serie, señor Enrique Meza. Turno, Población Carrera.

Cancha Santiago Morning N.o 5— 9.45 horas, Unión Bélgica con Solari, segundos infantiles. 10.20 horas, Solari con Unión Bélgica, terceros infantiles.

11.15 horas, Unión Bélgica con Solari, primeros infantiles.

Turno, Población Edwards.

13.45, 15 y 16.15 horas, Población Carrera con Unión Bélgica, terceros, segundos y primeros adultos. Arbitro de primera serie, señor Augusto Santi. Turno: 5 de Abril.

Cancha Francisco Arellano (Bernardo O'Higgins 4780).— 9.45 horas, Juventud Ecuador con J. Innovación, segundos infantiles.

10.20 horas: J. Innovación con Juventud Ecuador, terceros infantiles.

11.15 horas: Javiera Carrera con J. Innovación, primeros infantiles.

Turno: Javiera Carrera y Juventud Ecuador.

13.45, 15 y 16.15 horas, Población Arellano con [illegible] terceros, segundos y primeros equipos. Arbitro de primera serie, señor Mario Pizarro. Turno: 21 de Enero.

Cancha Población [illegible] 9.45 horas, Población [illegible] Población Delicias [illegible] tiles.

10.20 horas: [illegible] con Población [illegible] infantiles.

11.15 horas: [illegible] con Población [illegible] infantiles.

Turno: J. Inno[illegible] ción Igualdad.

13.45, 15 y 16.15 horas, Población Igualdad con [illegible] terceros, segundos y primeros equipos adultos. Arbitros en sus clásicos [illegible] ciales. Arbitro de primera serie, señor Manuel Delgado. Turno: Clásico Arellano.

Cancha Latum [illegible] gins esquina Las [illegible] 15 y 16.15 horas: [illegible] lari, terceros, segundos y primeros equipos adultos. Arbitro de primera serie, señor [illegible] Turno: Santiago [illegible]

SIGUE HOY [illegible] BASQUETBO[L]

Continuará esta tarde el [illegible] de la Asociación [illegible] Básquetbol en la cancha Favee, [illegible] 3335, con el siguiente programa:

16 horas: [illegible] Gálvez, segundos y primeros equipos, señores [illegible] dero.

17 horas: [illegible] Favee, Primera [illegible] tros, señores [illegible] y A. Saavedra.

18 horas: [illegible] Colo Colo, Segundos y primeros equipos, señores [illegible] árbitros, señores [illegible] Maldonado.

19 horas: Colo Colo, [illegible] Cross, División [illegible] tros, señores [illegible] mora.

Colo Colo, [illegible] Green Cross, [illegible] do que formará [illegible] mo sigue:

COLO COLO: [illegible] rrido, Ruth Cre[illegible] pez, Carmen G[illegible] 20, Rebeca [illegible] Oyanedel.

GREEN CROSS: [illegible] Torres, María [illegible] Zapata, Nancy [illegible] Torres y Ercilia [illegible]

SERGIO GA[illegible] la Inostrosa, [illegible] ciana Maldonado [illegible] Teresa Silva, [illegible] ra Contreras, [illegible] e Hilda Olivares.

ABRIGOS Y PILOTOS

A PRECIO DE FABRICA
Despachos a provincia
STO. DOMINGO 792 - 5.o piso (Frente Cía. Electricidad)

ARGOLLAS PARA NOVIOS
Casa Sostin
Fábrica de argollas
Nueva York 66 — Fono 60072

ARTICULOS PARA NIÑOS

Fábrica "Silbertex"
Del fabricante al consumidor
San Diego 219 B - Reembolsos.

Casa LA MAMA
SAN DIEGO 842
Ofrece para novias: bouquets, coronas, azahares, y para bautizos, gran surtido de chiches, tarjetas y flores; ajuares en lana y seda.

ARTICULOS PARA SEÑORAS

Novias: Ropa interior sobre medida. Seda natural y "nylon".
Modas: Confecciones finas. Se reciben hechuras
Camisones: Batas de levantarse. Chombas.
CONSULTE CREDITOS
MERCED 712, esquina de Mac-Iver (Plazuela, rincón)
Despacho a provincias

BALANZAS

Soteco
Balanza de precisión
ANTONIO GALANO
Bandera 183, oficina 2 (bajos).

BOTILLERIAS

BOTILLERIA SAN ANTONIO
Fono 50211
Abierto Sábados, Domingos y festivos. Reparto a domicilio.
SAN DIEGO 1959

BOTILLERIA "SERRANO"

VINOS
TALCA
Y LLANO
DE MAIPO
EXTENSO SURTIDO EN VINOS EMBOTELLADOS LICORES CERVEZA Y BEBIDAS GASEOSAS
SERRANO 401 - FONO: 66601
REPARTO A DOMICILIO

CALZADO

Guillermo Espinoza
Hechuras finas para señoras
SERRANO 90

Calzados para Damas
HECHO A MANO Y SOBRE MEDIDA
ANDRES RODRIGUEZ
UNION CENTRAL 1012 POR ANUNCIO

CALZADO OSCARI
SAN FRANCISCO 84
Especialidad en calzado de medida para Sras. Precios módicos

ZAPATILLAS
COMPRELAS DIRECTAMENTE EN LA FABRICA:
LIRA 484

Cambios, Pasajes y Turismo

Bruno Orsini
AHUMADA 131 — Oficina 804
8.o piso — Fono 89675

Munditur
Agustinas 1036 - Fono 63900

CAMISERIAS

KIBER

Especialidad en camisas de medida. Completo surtido en artículos para caballeros. Somos fabricantes e importadores.
FABRICA DE CAMISAS SAN DIEGO 302

CARTERAS

FCA. DE CARTERAS

Compre aquí su cartera, le haremos una compostura gratis.
Avda. MATTA 1115-Santiago

CASIMIRES Y GABARDINAS

Peinados y Semipeinados
Las mejores calidades
Ventas al público y a comerciantes. Precios excepcionales. — Fábrica: Lira 1084

CUNAS

FAJAS

Casa CLARY

(Alemana por su propia dueña)
Modeladores - Fajas - Sostenes y Cinturett. Fajas abdominales para hombres, sobre medida. Pedidos contra reembolso.
STO. DOMINGO 1034 OF. A - FONO: 68096

FOTOGRAFIAS

Sus fotos en colores, blanco y negro. Fotocopias de dibujos, catálogos y clisés, mándelos hacer a Foto Estudio "Chaskel". HUERFANOS 757 - Local 7

JOYAS

COMPRO JOYAS
Oro, plata y brillantes. Pólizas de empeño, monedas en plata y oro de colección
SUPERO CUALQUIERA OFERTA
CASA RITZ
ESTADO N.o 248
(ENTRADA HOTEL RITZ)

LIBRERIAS

Cultura

"Editorial Pax"
Huérfanos 770 - Fono 30301

PARA LIBROS Y ARTICULOS de ESCRITORIO
Librería EL ATENEO
SAN ANTONIO 445 FONO 31486
(Entre Merced y Moneda)

Nascimento
San Antonio 240 - Fono 32062

Zamorano y Caperán
Compañía 1015 - Fonos 80726, 80727 y 80728

MENAJE

Para Hoteles, Colegios, Residenciales, Restoranes, etc.
Fondos de aluminio "FANTUZZI"
a precios sin competencia.
Artesanos 851, al lado del Teatro Balmaceda.

MODAS

MODAS ELISA
Ultimos modelos, créditos sin recargo
SAN DIEGO 77
TELEFONO 80965 - SANTIAGO

MUEBLES

Muebles de gran ocasión Normandos — Chippendale y Estilo Living — Comedor y Dormitorio
NATANIEL 1028

MUEBLES DE COCINA
"IMASA"

Muebles de cocina — Closets
Arquitectura interior
Girardi 1447
(Entre Caupolicán y Santa Isabel)
CASILLA 9029

Muebles plegables
Gabinete-cama "Rex" Y Sofá-cama "Rex"
Moneda 741 - Fono 69774

MOTORES
Motorcitos
Para máquinas coser.
ARTURO PRAT 136

PANTALONES

Ski, Montar, Sport
MEDIDAS HECHURAS
Técnico especialista
San Antonio N.o 431

PAPELERIAS

Papelería Central
Nueva York 63 - Fono 60983
Papeles para habitaciones, maletas y vidrios.
Despachos contra reembolso.

PELETERIAS

Compre y transforme sus pieles en la
PELETERIA ANTARTICA
SAN ANTONIO 216 - 2.o piso

RADIOS

LABORATORIO DE RADIOS "FLEMING"
Reparaciones - Venta de Radios y Repuestos.
CREDITOS — FONO 31860
A. PRAT 748 (CERRADO DEL 16 DE JULIO)

"Ordina"
Organización Distribuidora Nacional Enrique Palma.
Radios RCA Victor.
ALAMEDA 2981
Créditos. También Discos.

Casa ODEON

RADIOS
RELOJES
CREDITOS
Las últimas novedades en discos 78 - 45 33 1/2 RPM.
SAN DIEGO 1015-Tel. 62878-Stgo.

RADIO SPORT
AV. MATTA 1121
MURIALDO HNOS.
Materiales, repuestos y accesorios
Reparaciones y transformaciones garantidas de radios electrolas y toda clase de artefactos eléctricos.

RADIOS SIN PIE
Timar Ltda
NUEVA YORK 57

RADIOS Importados
FACILIDADES DE PAGO

ARTURO PRAT 270 STGO.

RELOJERIAS

RELOJES Y JOYAS
ECONOMICE comprando directamente al importador: Joyas y relojes. Amplios créditos
IMPORTADORA ITALO-CHILENA DE RELOJES Y JOYAS
BANDERA 84 - OF. 514 - 3.o PISO

RELOJERIA Y JOYERIA ROSSE
OFRECE relojes de afamadas marcas suizas OMEGA, CYMA, VULCAIN, CERTINA, MARVIN, OLMA.
CREDITOS
Relojes de 18 kilates para señoras y caballeros. Anillos oro 18 kilates. Argollas de compromiso.
REEMBOLSOS
Bascuñán 67—Fono 95465

RESORTES PARA AUTOMOVILES

CAMIONES Y MICROS
Stock permanente de: paquetes, hojas madres y hojas sueltas. "El mejor acero importado". Arreglos y desvencidos. Despachos a provincias
GARANTIA, RAPIDEZ
Consulte sin compromiso.
ESTACION DE SERVICIO
LAVADOS — ENGRASES
CAMBIO DE ACEITE
BERLIN 999
SALESIANOS 990
(Paradero 9 de Gran Avenida)

SASTRERIAS

CREDITOS PASCUAL SASTRE
San Diego 928

SUELERIA

Suelería RODECO
Precios de fábricas
GABRIEL CORDERO
Av. MATTA 1150

PARA SUS REGALOS
Aproveche
Las Grandes Oportunidades
DE CASA Euzkadi

SWEATER pura lana, colores novedosos, $ 129.-
REVERSIBLES lana peinada, $ 269.-
SWEATERS escoceses, lindos colores, $ 265.-
BUFANDAS en lana extra, $ 89.-
CAMISAS en popelina entretejida, cuello Flex, $ 254.-
CAMISAS color unido, lindos diseños, $ 249.-
SUSPENSORES calidad superior, $ 79.80

CAMISAS afraneladas, saldo, $ 165.-
CORBATAS, lindas novedades, $ 69.-
CORBATAS lanilla inglesa, gran novedad, $ 198.-
PAÑUELOS fina batista, indestejibles, $ 18.80
PAÑUELOS rica tela importada, estampados y dibujos novedosos, $ 38.80
CAMISETAS afraneladas, muy gruesas, $ 128.-
CALCETINES muy gruesos, $ 19.80
SOQUETES de hilo, lindos dibujos, $ 26.80

ESTAS Y MILES DE OPORTUNIDADES MAS SOLO EN
SAN PABLO 1042
ENTRE PUENTE Y BANDERA

Con apuro ganó Colo Colo al Santiago 3-2

enal de última ora decretó un iunfo merecido

ANCHA: Estadio de Santa Laura.
PUBLICO: 10.199 personas.
SOCIOS: 2.163 de Colo Colo; del Santiago Morning y 232 de la Unión Española.
RECAUDACION: $ 220.465.
PRELIMINAR DE RESERVAS: Colo Colo (2) — Santiago Morning (2).
ARBITRO: señor Walter Manning.
COLO COLO (3 goles): Misael Escutti (capitán); Caupolicán Peña y José Campos; Antonio Vallejos, Pinto Bustamante y Osvaldo Sáez; José S. Arias, Sergio Sánchez, Fernando Campos, Manuel Muñoz y Mario Ulricksen.
SANTIAGO MORNING (2 goles): Alberto Expósito; Luis Grill y Fernando Wirth; Jaime Meneses, Guillermo Fernández (capitán) y Pedro Farías; Mario De Luca, Enrique Hormazábal, Hans Ulricksen, Mario Suárez y Gilberto Muñoz.

Goles en el primer tiempo. — A los 19', Fernando Campos ordenó un avance, habilitando a Muñoz, quien se internó en el área. Cuando se disponía a rematar, lo despojó MENESES que perdió de echar al corner, con tan buena fortuna que batió su propio arco. A los 21' Arias puso en juego a SANCHEZ que ganó adelante; en esos instantes Expósito hizo una salida mala y adelante, facilitando el camino al delantero de Colo Colo para que señalara el segundo tanto.

Goles en el segundo tiempo.— A los 11' Peña derribó dentro del área a Suárez. El referée, bien ubicado, cobró de inmediato el penal. Sirvió la falta HORMAZABAL con violento tiro alto, que anuló a Escutti. A los 34' una pifia de la defensa de Colo Colo permitió a Hormazábal apoderarse del balón, cediendo de inmediato a G. MUÑOZ, quien sin dificultad, decretó el empate con tiro corto junto a un vertical. A los 40, en un avance de Colo Colo cayeron varios jugadores dentro del área, siendo el afectado Castro, que posteriormente abandonó la cancha por algunos minutos. Mr. Manning cobró penal. Tomó el servicio FERNANDO CAMPOS, quien al parecer se pifió y la pelota salió débilmente al centro del arco. Expósito se había lanzado hacia el balón, luego de rebotar en una pierna, se introdujo en la valla. Así fué obtenido el tanto de la victoria.

Con un lanzamiento penal en los últimos minutos, que al fin de cuentas puso las cosas en su lugar, Colo Colo infligió su cuarta derrota consecutiva a Santiago Morning, que ha quedado solo en último lugar sin ningún punto que haber.

Fácilmente resultó la conquista del triunfo popular, ya que en todo momento desarrolló un juego superior a su adversario. En el primer tiempo pareció que ganaría con facilidad, ya que logró un cómodo 2-0. Pero en la fracción siguiente, pese a que continuaba desarrollando una acción superior, Santiago sorpresivamente le acortó distancia y luego le emparejó. Entre este elenco estuvo a punto de pasar a tomar la delantera en las cifras, en una maniobra en que la defensa de Colo Colo se adelantó. Ello habría sido injusto; mantuvo el empate, hasta ese momento, no reflejaba lo que había sido en la cancha. Por esa razón, el penal postrero, discutible o no, dejó las cosas en su debido lugar, esto es, decretando el triunfo de los albos que ayer lucieron camisetas azules.

Más entero, desplegando un juego más práctico y ejerciendo un dominio neto, Colo Colo ha completado cuatro puntos. Su acción de la primera media hora de juego, dejó la sensación de que obtendría el triunfo por cifras categóricas, pues a voluntad ante un rival al que nada le resultaba y que además de ello, actuaba con extraordinaria mala fortuna. En la segunda etapa, con una leve reacción del cuadro bohemio, las cosas se complicaron totalmente y llegó a lograr una conquista que en el momento era una cosa ya totalmente finiquitada.

Quedó dicho que la victoria de Colo Colo fué inapelable, pero aparte un poco de ella, surge una pregunta ¿qué le sucede al Santiago? Todos creían que, a igual que en 1951, iba a ser uno de los animadores del campeonato, pero comenzó a perder y perder, y no puede conseguir todavía ningún punto. Reconozcamos que ha actuado con evidente mala suerte, ya que tres de sus cuatro matches los ha perdido en los últimos minutos y por un gol de diferencia. Sin ir más lejos, el domingo en Playa Ancha cayó con auto-gol sobre la hora. Ayer, el movimiento del marcador también comenzó con un auto-gol y terminó por perder el partido con un penal. Esto puede ocurrirle a un equipo en un match, y es posible que no tenga nada de extraordinario, pero que se siga repitiendo semana a semana, ya involucra lo que podríamos llamar equipo "quemado". Agreguemos también que casi todos sus matches los ha desarrollado en cancha anormal, lo que le ha impedido desplegar su juego característico que es a base de pases cortos y de precisión.

Claro está que los aspectos anotados, no significan un descargo a las fallas que ha mostrado el cuadro, principalmente en el partido de ayer. Expósito en el arco estuvo pésimo y falló en todas sus intervenciones. Su inseguridad motivó intranquilidad a una defensa que actuó bien. La delantera tampoco marchó, en especial en el período inicial. Falló lamentablemente Ulricksen y todo quedó entregado a maniobras individuales de Hormazábal y Suárez, mejorando algo al final Gilberto Muñoz. Por estas causas, el Santiago mostró un equipo incompleto que hizo contraste con su rival, en el cual todas las líneas respondieron con evidente regularidad.

Colo Colo ahora puede ya estar más optimista. Salvó un compromiso que siempre le ha sido difícil y en algunas fechas más, con un poco de fortuna, puede entreverarse con los puestos de vanguardia y ser, como siempre, el animador del torneo. En la próxima semana le corresponderá jugar con la Universidad Católica. En cuanto al Santiago, ya hemos dicho lo que le ocurre. El domingo deberá medirse con Unión Española y sus adictos, que aún no pierden las esperanzas, aseguran que una vez que se obtenga un punto, ya las cosas comenzaron a marchar.

El match gustó, pese a que la cancha estaba malísima. Se mantuvo la característica o el sello de que todos los partidos entre estos clásicos rivales son sinónimo de emoción y de espectáculo de colorido. Lo mejor del encuentro, fué en el segundo tiempo, cuando Santiago descontó e igualó y luego se vió a Colo Colo darse entero en procura de un triunfo que realmente merecía.

Valjalo nos pareció el hombre más destacado del cuadro vencedor. Incansable y siempre bien ubicado, defendió y empujó al equipo cuando era necesario. Escutti reapareció oficialmente en muy buena forma y realizó tapadas excelentes. Luego hay que mencionar a Osvaldo Sáez y en el ataque los más activos fueron Fernando Campos y Arias. Manuel Muñoz se lesionó al comienzo y no pudo actuar en forma normal.

Ya hablamos de los que fallaron en el Santiago, y fueron Expósito y Ulricksen. En este último es perdonable, por ser un jugador aún novicio. En cuanto a los que más destacaron, habrá que mencionar a Guillermo Fernández, Grill, Wirth y en el ataque, Enrique Hormazábal.

Bueno el arbitraje de Mr. Walter Manning en un match difícil, especialmente por el estado de la cancha. Dejó jugar y cobró con criterio. Se le discutió en algunos sectores el penal que determinó el triunfo de Colo Colo. Cayeron varios jugadores dentro del área y él estaba bien ubicado, así es que nos imaginamos que algo pasó y algo también vió para cobrar.

VA A PRODUCIRSE EL SEGUNDO GOL.— Arias le ha pasado a Sánchez que arremete antes que intervenga Wirth, y señalará el segundo gol para Colo Colo. Expósito, vacilante, ha salido de su arco, pero sin atinar a maniobra alguna. Nunca había jugado tan mal como ayer el arquero del Santiago Morning

SE ANUNCIA PARA HOY BASQUETBOL OFICIAL

Por el campeonato oficial de básquetbol de la Asociación Santiago, se disputarán hoy los siguientes encuentros:

CANCHA LICEO APLICACION.— A las 10.15 horas, Ferroviarios con Internacional, terceros y segundos equipos; turno, del Comercio Atlético.

CANCHA FAMAE.—10.15 horas, Sirio con Palestino, cuartos equipos; 11.15 horas, Famae con Universidad Técnica, cuartos equipos; turno, del Famae y Palestino.

CANCHA UNION ESPAÑOLA.— A las 10.30 horas, Olea con Unión Española, cuartos equipos; turno, del Internacional.

CANCHA STADE FRANCAIS. —10.15 horas, Green Cross con Stade, terceros y segundos elencos; turno, del Colo Colo.

CANCHA YARUR.—10.15 horas, Santiago Morning con Yarur, terceros y segundos elencos; turno, del Chacabuco.

CANCHA U. TECNICA. — 10.15 horas, Audax Italiano con Chacabuco, terceros y segundos equipos, turno, de U. Técnica.

OPINIONES

LA NACION, terminado el match Colo Colo-Santiago Morning visitó los camarines de vencedores y vencidos, donde recogió las siguientes declaraciones:

VALJALO: "Creo que logramos un triunfo justo. Santiago fué un rival difícil y la verdad es que nos costó ganarlo".

ESCUTTI: "El 3 a 2 me parece se ajustó a la realidad. Claro que en ningún caso habría sido merecido que Santiago nos hubiera empatado, pese a que tuvimos rivales difíciles y caballerosos. Me gustó mucho el juego de Hormazábal".

SAEZ: "Yo considero que debimos haber triunfado por más de 1 gol. Colo Colo presionó mucho más que Santiago y el 3 a 2, no demuestra la superioridad que evidenciamos".

GRILL: "Para mí que la mala suerte que persigue al equipo no nos permitió lograr un empate que habría sido lo más justo. El penal que cobró Mr. Manning no fué tal y con él decretó una derrota que sumada al autogol, nos construyó la mala fortuna".

WIRTH: "Ustedes pueden haberse dado cuenta de la mala racha que nos sigue. Hacemos un autogol y nos hacen un penal cuando faltaban 4 minutos para que terminara el partido y con él nos derrotaron. Me parece que un empate habría estado acorde a lo que jugamos los dos equipos".

EXPOSITO: "Bueno, yo creo que esta mala racha tiene que pasar. Hemos perdido partidos que como éste, perfectamente debimos haber empatado".

SALDRA FUERA.— Sánchez ha tratado de filtrarse entre Wirth y Meneses, que aparece caído, pero no controlará la pelota, que se irá fuera. Durante todo el segundo tiempo del match de ayer en Santa Laura, llovió copiosamente, y la cancha se puso muy resbalosa, impidiendo la actuación normal de los jugadores. Colo Colo ganó merecidamente al Santiago por 3-2

ARBITRAN HOY

El partido del Estadio Nacional entre Wanderers y Audax Italiano, será arbitrado por don Claudio Vicuña. A Viña del Mar, donde se medirán Everton y Universidad Católica, irá Mr. Charles McKenna. En el Estadio de Independencia, donde jugarán Universidad de Chile y Magallanes, dirigirá las acciones Mr. William Crawford.

En cuanto al lance de Santa Laura, de Iberia con Unión Española, no se había decidido entre Sergio Bustamante, José Luis Silva o bien el argentino Raúl Iglesias, a quien se le sometería a una nueva prueba.

Su Regalo?

ESTA EN EL PALACIO DE LOS ESPEJOS!

- Hermosos cuadros al óleo, litografías y cuadros religiosos.
- Finos portarretratos.
- Marcos alpaca y niquelados.
- Espejos, en todas dimensiones.
- Cuadros miniaturas al óleo.
- Y TODA CLASE DE VIDRIOS, DOBLES Y SENCILLOS

VIDRIERIA AMERICANA
SANTO DOMINGO 1044
FRENTE A LA CIA DE GAS

Coleman
LAMPARAS

A PARAFINA

300 Y 500 BUJIAS

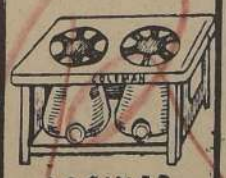

COCINAS
2 Y 3 PLATOS
CON Y SIN PATAS
HORNOS
CON RELOJ INDICADOR

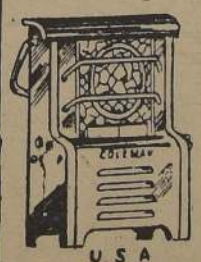

USA
ESTUFAS
A
PARAFINA
CREDITOS
VEALAS Y ADMIRELAS
DONDE
J. BRONZEL R.
HUERFANOS 656

SITIOS
en
La CASTRINA
CON CUOTA INICIAL DE $ 1.000
Y 66 MENSUALIDADES
TRABAJOS DE URBANIZACION EJECUTANDOSE POR LA EMPRESA CONSTRUCTORA "DELTA"
CON: ALCANTARILLADO-AGUA-LUZ-PAVIMENTO
SIN: COMISION NI INTERESES
VENDEN DIRECTAMENTE SUS PROPIETARIOS
ATENCION TODOS LOS DIAS DE TRABAJO
DOMINGOS Y FESTIVOS EN
STA. ROSA 6208
AGUSTINAS 972 OFICINA 419

C. HIPICO.-DOMINGO 15 DE JUNIO 1952

PRIMERA CARRERA, a las 12.20 P. M.— 1,200 metros.— Premio NEREIDA.— Serie A. — Para potrancas de dos años que no hayan ganado.— Peso: 52 kilos.— Inscripción: $ 500.— Inscripción Extraordinaria: $ 500.— Premios: $ 50.000 a la primera; $ 15.500 a la segunda; $ 7.500 a la tercera y $ 2.500 a la cuarta.

A. Valenzuela	R. Pérez	1 Azucena	52	1	C. Gouet
L. Santos	V. González	2 Margarita	52	6	C. Gouet
A. Valdés	H. Vargas	3 Clio	52	9	Remark
J. Cuevas	C. Giráldez	4 Coquine	52	10	Mireya
C. Muñoz	A. Poblete	5 Fatmética	52	4	C. Silva
S. González	No corre	6 Filadelfia	52	3	Marién
A. Pérez	A. Parada	7 Miryam	52	5	E. Barriga
J. Chamorro	L. Espinoza	8 Obsesión	52	8	El Rosarino
J. Morales	E. Salas	9 P. Mora	52	11	Retamar
F. Inda	R. Parodi	10 Sea Life	52	7	Cochamó
A. Breque	M. Silva	11 Sebenijela	52	2	El Cardo

SEGUNDA CARRERA, a las 12.50 P. M.— 1,200 metros.— Premio NAGANA.— Serie B. — Para potrancas de dos años que no hayan ganado.— Peso: 52 kilos.— Inscripción: $ 500.— Inscripción Extraordinaria: $ 500.— Premios: $ 50.000 a la primera; $ 15 000 a la segunda; $ 7.500 a la tercera y $ 2.500 a la cuarta.

P. Inda	R. Parada	1 Alana	52	1	A. Goecke
A. Breque	M. Silva	2 Casa Real	52	9	Los Pinos
V. Ramírez	O. Saavedra	3 Chisap	52	13	Reloca
Edo. Inda	J. Sánchez	4 Dormilona	52	5	Colina
V. Polanco	A. Poblete	5 Duquesa	52	9	K. Out
R. Allen	R. Pérez	6 La Tranquera	52	8	Copihual
L. Santos	V. González	7 M. Vetsera	52	3	Tambor
L. Santos	J. Atala	8 Moda	52	10	C. Gouet
A. Gómez	M. Reyes	9 Pandereta	52	4	C. Gouet
R. de Costan.	E. Soto	10 Mica	52	2	El Monarca
F. Jacial	A. Marchess.	11 Star Lady	52	7	Bendor
E. Fuentes	H. Vergara	12 Yasmin	52	11	Remark

TERCERA CARRERA, a la 1.20 P. M.— 1,500 metros.— Premio NORTON.— 1.a serie.— Para caballos de 3 años y más ganadores que puedan calificarse en 1.a, 2.a, 3.a o 4.a serie.— Handicap.— Inscripción extraordinaria: $ 440.— Premios: $ 44.000 al primero; $ 13,200 al segundo; $ 6.600 al tercero, y 2.200 pesos al cuarto.

J. Valenzuela	C. Córdova	1 Barbarossa	57	2	Tulipán
F. Chamorro	J. Bravo	2 Galgo Azul	56	6	Morelos
J. Inda	L. Pérez	3 Trébol	54	5	Los Monos
L. Araya	J. Sánchez	4 Etiope	52	3	H. El Laja
J. Cavieres	M. Silva	5 Machiavello	49	4	Lota
P. Bagú	C. Farmer	6 R. Blossom	48	1	Kangaroo

CUARTA CARRERA, a las 2 P. M.— 1,000 metros. — Premio NITCHEVO.— 5.a serie.— Handicap.— Para caballos de tres años y más que puedan calificarse en 3.a serie o inferior.— Inscripción: $ 330.— Inscripción extraordinaria: $ 330 — Premios: $ 33,000 al primero; $ 9,900 al segundo; $ 4,950 al tercero, y $ 1.650 al cuarto.— Jinetes aprendices.

R. Quiroz	S. Quezada	1 Infante	57	19	V. Ferrari
A. Pérez	R. Parada	2 Julita	56	5	Juanita
P. Valderrama	R. Pérez	3 Rufiana	55	15	Marjul
A. Henríquez	E. Catalán	4 Lanera	54	16	Lilión
J. Cavieres	M. Silva	5 Ch. Bonita	52	6	Sta. Elisa
A. Muscatt	L. Castrasco	6 Firmamento	52	17	Dos Amigos
F. Jacial	E. Salas	7 Polo Norte	52	21	San Francisco
P. Inda	R. Aguilar	8 Temperante	52	12	P. Inda
J. Duque	C. Farmer	9 Credenza	51	23	J. Duque
R. Gómez	A. Rojas	10 Ganadero	51	22	Victoria
J. Beltrán	C. Córdova	11 Selvoso	51	8	M. Martínez
J. Valenzuela	M. Vargas	12 Amago	49	7	Internacional
J. Salas	R. Gatica	13 Sublime	49	10	Sublime
J. Baeza	J. Atala	14 Fluminense	48	2	J. Baeza
O. Jara	J. Aravena	15 Granado	48	18	Incógnito
L. Castro	H. Salas	16 Más Suerte	48	3	Dibujante
V. García	E. Muñoz	17 Raspa	46	4	Las Camelias
J. Bari	P. Bustos	18 Glosa	45	20	Paz
G. Palma	L. Contreras	19 Grittonaza	45	11	Roma
D. Pérez	D. Reyes	20 Huala	45	13	Acapulco
R. Villa	S. Silva	21 Portadora	45	14	F. Villa
L. Céspedes	P. Alquinta	22 Quemaria	45	1	Sajonia
S. Ferrer	F. Arredondo	23 Sambuca	45	9	M. Ferrer

QUINTA CARRERA, a las 2,40 P. M.— 1,500 metros.— Premio NAJERA.— 3.a serie.— Handicap.— Para caballos de tres años y más ganadores que puedan calificarse en 1.a, 2.a, 3.a o 4.a serie. — Inscripción: $ 380.— Inscripción extraordinaria: $ 380.— Premios: $ 38,000 al primero; $ 11,400 al segundo; $ 5,700 al tercero; y 1,900 pesos al cuarto.

J. Cavieres	No corre	1 D. Lad	56	2	Los Gracos
P. Bagú	R. Parodi	2 Balkán	53	8	La Candelaria
A. Breque	P. Flores	3 Four Crown	53	13	Delydel
E. Rodríguez	M. Reyes	4 Confitero	53	11	La Diana
Edo. Inda	R. Aguilar	5 El Mansur	52	1	Cosmos
S. Fuentes	O. Saavedra	6 Farrouk	52	6	B. Norton
R. Cisternas	No corre	7 Nevisca	52	12	Lealtad
A. Vodanovic	O. Olivares	8 Campero	51	2	Ingeniero
Eto. Inda	A. Poblete	9 Pumay	50	7	Sta. Rosa
R. Maggi	L. Marcos	10 El Rey	49	14	R. Maggi
V. Ramírez	M. Silva	11 Francón	48	9	A. Heskett
E. Scala	M. Guerrero	12 Heidelbis	47	10	Ukelele
D. Pérez	F. Gatica	13 Tolón	47	4	Souvenir
T. Herrera	No corre	14 Patín	45	5	Patín

CARRERA A, a las 2.50 P. M.— 2.500 metros.— Premio NACARINO. — Handicap.— Para caballos de tres años y más.— Inscripción: $ 400.— Inscripción extraordinaria: $ 400.— Premios: $ 60,000 al primero; $ 18,000 al segundo; $ 9.000 al tercero y $ 3,000 al cuarto.

A. Echeverría	L. Espinoza	1 Anacoreta	57	6	O. Correa
A. Breque	P. Flores	2 Dámaso	55	1	Barcelona
Edo. Inda	J. Sánchez	3 Rolf	53	4	A. Lucayochi
A. Valdés	E. Muñoz	4 Editor	46	2	Remark
J. Valenzuela	M. Silva	5 Lucas Gómez	45	3	G. Quintana
V. Romero	F. Gatica	6 Vals Vienés	45	5	Banda

SEXTA CARRERA, a las 3,30 P. M.— 1,200 metros. — Premio DOMINGO DE TORO H.— Carrera especial.— Handicap.— Para caballos de tres años y más que no sean ganadores de carrera clásica o especial.— Inscripción: $ 700.— el lunes 9 de junio.— Inscripción extraordinaria: $ 700. — Premios: $ 70,000 al primero; $ 21,000 al segundo; $ 10,500 al tercero y $ 3,500 al cuarto.

R. Saavedra	No corre	1 Mirra	61	10	Terry
J. Castro	R. Castillo	2 Quinteto	59	9	Viñamarino
M. Segura	J. Olivares	3 Manolete	55	4	Domeyko
A. Castro	No corre	4 Babel			E. Larrain
M. Segura	A. Poblete	5 Voltaire	52	11	Vencedor
E. Maggi	L. Marcos	6 Montevideo	49	2	E. Maggi
J. Morales	E. Salas	7 Polpaico	49	3	H. Flores
J. Castro	E. Catalán	8 Marjo	47	5	J. Castro
J. Suárez	No corre	9 Molotov	45	1	R. Labbé
A. Breque	I. Núñez	10 Palizada	45	6	G. Errázuriz
J. Castro	M. Silva	11 Silverín	45	7	Miguel

SEPTIMA CARRERA, a las 4.10 P. M.— 1,000 metros.— Premio NOGUERAL.— 4.a serie.— Handicap.— Para caballos de tres años y más que puedan calificarse en 3.a serie o inferior.— Inscripción: $ 330.— Inscripción extraordinaria: $ 330.— Premios: $ 33,000 al primero; $ 9,900 al segundo; $ 4,950 al tercero y $ 1,650 al cuarto.

P. Valderrama	C. Farmer	1 Palmadita	56	5	Lucarno
A. Gómez	V. González	2 Saruca	56	6	C. Gouet
J. Valenzuela	J. Bravo	3 T. O'Shanter	54	1	Los Pingos
P. Bagú	R. Parodi	4 Poet	53	12	R. Lara
H. Inda	J. Sánchez	5 Marcelo	52	2	O. Fuentes
R. de Costan.	E. Muñoz	6 Nuky	52	16	R. de Consta.
H. Garretón	M. Reyes	7 Pamir	52	19	Pamir
H. Miranda	Edo. Soto	8 Ugolina			Las Frenedas
R. Maggi	L. Marcos	9 Calidad	51	14	R. Maggi
D. Sandoval	J. Atala	10 Can	51	18	D. Sandoval
L. Araya	G. Retamal	11 Doñihuano	51	18	E. Soto
J. Argagnón	R. Ramos	12 Licenciosa	51	3	Ojo Mágico
O. Jara	No corre	13 Bamboleta	50	10	Melita
R. Quiroz	C. Giráldez	14 Roetna	50	7	V. Ferrari
E. Rodríguez	E. Salas	15 Bárbara	49	17	B. González
C. Parra	E. Catalán	16 Belloghan	49	15	Carampangue
L. Alvarez	A. Poblete	17 Caribianco	49	11	San Enrique
S. Micelli	No corre	18 Sucesor	49	20	S. Santiago
F. Lyon	A. Díaz	19 Jabalina	48	4	Burlesco
V. Polanco	No corre	20 Peregrina	48	8	V. Polanco
J. Cavieres	No corre	21 Santa Fé	46	21	Euglojupa

OCTAVA CARRERA, a las 4.50 P. M.— 1,500 metros.— Premio NAJERILLA.— 2.a serie.— Handicap.— Para caballos de tres años y más ganadores que puedan calificarse en 1.a, 2.a, 3.a o 4.a serie.— Inscripción: $ 400.— Inscripción extraordinaria: $ 400.— Premios: $ 40.000 al primero; $ 12,000 al segundo; $ 6,000 al tercero y $ 2,000 al cuarto.

Eto. Inda	R. Valenzuela	1 Cori	56	11	Sn. Pancracio
Eto. Inda	B. Moreira	2 Churelo	48	5	Eto. Inda
L. Santos	V. González	3 Valparaíso	56	3	El Portal
J. Inda	J. Sánchez	4 Garúfa	55	4	Casin
J. Cavieres	O. Saavedra	5 Borgia	53	8	Wanda
J. Cavieres	No corre	6 Cerdán	52	13	J. Percy
S. González	A. Poblete	7 Cirilo	52	9	Marién
I. Sánchez	C. Giráldez	8 Safir	52	1	I. Sánchez
P. Inda	E. Muñoz	9 Formón	51	10	Doña Cata
L. García	E. Salas	10 Pilastra	51	6	Paulina
J. Valenzuela	J. Bravo	11 Ranchillo	51	7	F. Gómez
E. Fuentes	V. Valenzuela	12 Marisco	48	12	Remark
T. Herrera	F. Gatica	13 Deslinde	47	2	H. Mendoza

NOVENA CARRERA, a las 5.35 P. M.— 1,000 metros.— Premio NEGRERO.— 3.a serie.— Handicap.— Para caballos de tres años y más que puedan calificarse en 3.a serie o inferior.— Inscripción: $ 330.— Inscripción extraordinaria: $ 330.— Premios: $ 33,000 al primero; $ 9,900 al segundo; $ 4,950 al tercero y $ 1.650 al cuarto.

J. Castro	R. Castillo	1 Silverín	58	5	M. Etchepare
J. Valenzuela	J. Bravo	2 Usurpadora	56	3	J. Valenzuela
F. León R.	R. Parada	3 C. Forward	55	6	San Crescente
S. González	L. Espinoza	4 Engaño	55	6	O. Ortiz
C. Muñoz	A. Poblete	5 La Rivera	55	9	F. Vial
N. Sepúlveda	G. Retamal	6 Panqueque	55	13	Las Condes
T. Herrera	No corre	7 Sedur	55	1	Suavia
J. Argagnón	V. González	8 Adversario	54	7	L. Naudón
E. Inda	No corre	9 Boina Azul	54	16	Lorca
D. Sandoval	P. Flores	10 Dimosa	54	10	M. Valdés
H. Garretón	M. Reyes	11 Lafontaine	53	11	G. Reckmann
P. Inda	R. Parodi	12 Yolita	52	5	Cochamó
J. Chamorro	Dudoso	13 Comoffera	51	15	J. Chamorro
H. Rebolledo	A. Marchess.	14 Ganduj	51	14	G. Naranjo
L. García	E. Muñoz	15 Cimbra	49	2	Quién Será
P. Bagú	C. Farmer	16 Graco	49	4	La Candelaria

Pague menos y vista mejor
Con $ 200.- MENSUALES LE ENTREGAMOS UN ELEGANTE TRAJE O UN REGIO ABRIGO
GRATIS UN LLAVERO DEPORTIVO DE SU CLUB FAVORITO POR CADA COMPRA.
Visite:
SASTRERIA "BOSTON"
SAN PABLO 1011
CASI ESQ. PUENTE

Marjo es nuestra carta en el "Domingo de Toro Herre

Babel para segundo, y Palizada para tercera
LUCAS GOMEZ EN LOS 2.500 METROS

El premio "DOMINGO TORO HERRERA", especial sobre 1.200 metros es la prueba céntrica del programa de la tarde de hoy en el Club Hípico que vuelve a consultar diez carreras, número que es excesivo en toda época del año y mucho más en esta época en que los días son cortos.

La cartilla, en general, ofrece muy pocos atractivos para el aficionado por la escasa calidad de las competencias y porque, además, con motivo de las muchas carreras habidas últimamentes, deben producirse numerosos retiros de última hora que ralearán las filas de los anotados.

Mirra, la excelente hija de Encantador que ha ganado dos carrera seguidas últimamente en esta pista deberá recargar tres kilos por su victoria del jueves, de modo que si es presentada llevará 64 kilos.

Quinteto fué tercero de Babilonio y Pirro en cancha blanda y es capaz de sobreponerse a las ventajas que dispensa pues tiene calidad suficiente para ello; Manoleta ha estado corriendo mal; Babel fué segundo de Mirra el jueves y ahora los kilos lo favorecen; Voltaire, Montevideo, Polpaico y Silverín vienen de sufrir sendos fracasos en sus más recientes actuaciones; Marjo fué tercero de Nocteto y Ardilla, corriendo para perder y Palizada fué tercera de Choroy y Tánger, y anteriormente había caído batida sobre la misma sentencia, por Quinteto.

Por el cómodo peso que carga, sus condiciones de barrero y el hecho de haber venido guardando energías con miras a este compromiso, vamos a preferir a Marjo para el primer lugar.

Babel nos gusta para segundo por su pareja actuación y para tercera Palizada.

LA CARRERA "A"

Inmediatamente después de disputada la quinta carrera, saldrán a la pista los adversarios de la carrera "A", handicap para tres años y más sobre 2.500 metros.

Anacoreta remató último en la prueba ganada por Chirio el jueves, performance que nos obliga a marcar un compás de espera sobre su condición y puede que el aprendiz que iba sobre sus lomos no haya sido capaz de hacerlo emplearse. Dámaso es de superior calidad, pero nada hizo el jueves en el "Camilo Edwards S." a pesar de que corrió bien; Rolf tampoco figuró allí mismo, pero es buen galopador y excelente barrero; Editor nada hizo en la prueba ganada por Maretazo a Saint Leger; Lucas Gómez ha estado figurando con regularidad en lotes discretos y su tercer lugar detrás de Discovery y Encina en 2.000 metros le abre ciertas posibilidades; Vals Vienés, finalmente, ganó no hace mucho en el Hipódromo a Buchuqueo, va bien a la distancia y puede que en esta cancha no saque a relucir las mañas que evidenció en días pasados en La Palma.

Por su pareja actuación última y estar menos corrido que muchos, vamos a recomendar a Lucas Gómez para el primer lugar.

Para segundo dejamos a Vals Vienés.

CASA Morgan
TELEFONO 60901
LOS MEJORES AUTOS A LOS MAS BAJOS PRECIOS
6 — 10 — 15 MESES DE PLAZO
CHEVROLET, Power Glide 1952
CHEVROLET, dos puertas 1952
CHEVROLET, cuatro puertas 1952
CHEVROLET, Coupé 1951
CHEVROLET, cuatro puertas 1951
FORD, 4 puertas, nuevo 1951
FORD, 2 puertas, nuevo 1951
HANSA, nuevo . . 1952
OLDSMOBILE Holyday 1951
LINCOLN Cosmopolitan 1950
STATION WAGON Chevrolet 1951
PEUGEOT, cuatro puertas 1947
FIAT Simca Station Wagon 1949
DE SOTO Custom . 1947
NASH Ambassador 1947
En exposición, revisados y garantizados.
102-Nataniel-102 esquina ALONSO OVALLE

CASA ALONSO
ARRIENDO DE SERVICIO PARA BANQUETES
21 DE MAYO 817
FONO 63049
MENAJES

PRONOSTICOS DE LA PRENSA (CLUB HIPICO)

	1.a carrera	2.a carrera	3.a carrera	4.a carrera	5.a carrera	Carrera A	6.a carrera	7.a carrera	8.a carrera
LA NACION	Princesa Mora Sea Life Coquine	Star Lady Duquesa Mica	Machiavello Trébol	Credenza Temperante Rufiana	Pumay Campero Balkán	Lucas Gómez Vals Vienés	Marjo Babel Palizada	Caribianco Belloghan Calidad	Pilastra Cirilo Mariscc
LA HUASCA	Princesa Mora Sea Life Margarita	Star Lady Duquesa Mica	Trébol Machiavello	Credenza Firmamento Fluminense	Campero Nevisca Tolón	Dámaso Lucas Gómez Rolf	Quinteto Babel Marjo	Calidad Licenciosa Bárbara	Pilastra Cirilo Cerdán
ULTIMAS NOTICIAS	Sea Life Azucena Princesa Mora	Star Lady Mica Alana	Machiavello Etiope Trébol	Credenza Infante Rufiana	Francón Farrouk Four Crown		Montevideo Marjo Polpaico	Bárbara Marcelo Belloghan	Cirilo Pilastra Borgia
ULTIMA HORA	Princesa Mora Coquine Sea Life	Star Lady Duquesa Moda	Machiavello Trébol Barbarossa	Credenza Ch. Bonita Lanera	Four Crown Campero Pumay	Editor Rolf Vals Vienés	Marjo Montevideo Babel	Bárbara Calidad Palmadita	Cirilo Pilastra Deslinde
EL IMPARCIAL	Princesa Mora Margarita Fatmética	Mica Dormilona Duquesa	Machiavello Trébol	Infante Credenza Firmamento	Nevisca Campero Pumay	Dámaso Rolf Anacoreta	Marjo Quinteto Babel	Bárbara Licenciosa Tam O'Shanter	Cirilo Pilastra Deslinde
EL DEBATE	Princesa Mora Sea Life Margarita	Star Lady Duquesa Dormilona	Trébol Machiavello Barbarossa	Credenza Infante Granado	Farrouk Confitero Balkán	Vals Vienés Editor Rolf	Marjo Palizada Quinteto	Caribianco Calidad Doñihuano	Pilastra Marisco Ranchillo

CREDENZA, CARIBLANCO Y DIMOSA EN LOS COMPROMISOS DE VELOCIDAD

Modesto es el lote que tomará parte en la cuarta carrera, handicap sobre 1.000 metros, en donde puede producirse un dividendo de tres cifras ya que tratándose de elementos de tan poca calidad y en una pista muy barrosa, como la que tendremos esta tarde, cualquiera de los anotados puede clavar su número en el sitio de honor del marcador.

Infante, Rufiana, Temperante, Credenza Raspa y Portadora deben ser los menos malos y entre ellos hay que elegir siendo nosotros partidarios de Credenza para el primer lugar, ya que viene de triunfar sobre Temperante y Brocellande, en condiciones de peso más o menos parecidas.

Para el segundo lugar dejamos a Temperante, cuyo último fracaso se debió a que la distancia excedió a sus medios, indicando para el otro, placé a Rufiana, a la que vemos muy bien colocada y es gran barrera.

SEPTIMA CARRERA

Palmadita, que ha estado figurando con elementos superiores; Belloghan, cuarto de Graco; Tam O'Shanter, espléndido barrero que vuelve a la distancia de su especialidad; Marcelo, que cuenta con una campaña muy pareja; Calidad, escoltadora de Graco; Bamboleta, muy mucho buena barrera y maromera, además; Bárbara, que va tras su rehabilitación, y Caribianco, vencedor reciente sobre Infante y Firmamento, son los nombres que más se barajan entre los entendidos como posibles vencedores de la séptima carrera, que corresponde a la cuarta serie de los handicaps sobre 1.000 metros.

Convencidos de que no hay mejor caballo que el que está ganando, preferimos a Caribianco para el sitio de honor.

Belloghan, que conserva su buen estado, queda para segundo, dejándole a Calidad el otro puesto que paga.

LA DE CLAUSURA

Especialmente apropiada para el desquite es la prueba de clausura, ya que la acertada distribución que de los pesos hizo el señor Handicapper ha dejado a buena parte de los inscritos en condiciones de triunfar, siendo difícil decidirse entre Silverín, Engaño, La Rivera, Dimosa, Lafontaine, Comoffera, Gandul, Cimbra y Graco, para no cittar sino aquellos que más se barajan entre los entendidos, como posibles vencedores.

Nuestra carta para el primer lugar es Dimosa, cuyas últimas victorias constituyen su mejor recomendación.

Para el segundo lugar, señalamos a Graco, y para tercera, Comoffera.

MACHIAVELLO, PUMAY Y PILASTRA NOS GUSTAN EN HANDICAPS DE 1.500

Reducido es el lote que tomará parte en la tercera carrera, primera serie de los handicaps sobre 1.500 metros en donde las mejores opciones las destacan, el honrado y parejo Machiavello que viene de clasificarse tercero detrás de Kurrim y Cuautemoc en el Hipódromo Chile; y el maromero Trébol que después de ganar de punta a punta a Dusty, Scottie y Maretazo fué sujetado en forma desvergonzada en la reunión del 8 en donde Maretazo batió a Saint Leger, Leguleyo y Tetrapla.

Por nuestra parte preferimos al caballo honrado que constituye no sólo una garantía para el cronista sino también para el público. Trébol queda para el único placé.

QUINTA CARRERA

Abierta a las expectativas de varios de los anotados es la quinta carrera ya que tanta chance tienen Balkán, Four Crown o El Mansur, como Campero, Mumay, Heildelbis o Tolón que han estado figurando últimamente.

El tercer lugar logrado por Pumay detrás de Damito y First Star revela que el hijo de Fouché viene recuperando sus formas y como es muy buen barrero, le encomendamos la defensa de nuestro pronóstico, en la esperanza de que repita su actuación anterior.

Para el segundo puesto dejamos a Campero que viene de clasificarse segundo detrás de Talento en el Hipódromo Chile hace una semana.

El otro puesto que paga queda para Balkán que al amparo de los kilos y dadas sus poco comunes condiciones para el barro puede postergar a los favoritos.

OCTAVA CARRERA

Cerdan que reaparece en buenas condiciones y que ha caído en un lote al que puede dominar; Safir que se desempeña muy bien en barro y es bastante ligero y luchador; Formón, con excelente campaña en el Hipódromo Chile; Pilastra cuyas recientes actuaciones son todas buenas y que carga ahora cómodos 51 kilos. Cirilo, reciente vencedor en esta pista sobre Cuautemoc y gran barrero; Ranchillo que reaparece; Marisco, escoltador de KLM., y Deslinde cuya última actuación en el Hipódromo fué falsa y que anteriormente había batido a Fagot en esta cancha, se merecen a los pesos que le fueron asignados en la octava carrera de la tarde que ha resultado muy difícil de acertar.

Creemos que con un poco de suerte puede ganarlos Pilastra y es desde luego nuestra carta para el primer lugar.

Para el segundo lugar señalamos a Cirilo cuya defección en el Hipódromo Chile no la tomamos en cuenta por muchos motivos.

Para el otro puesto que paga señalamos a Marisco cuyo segundo lugar destrás de KLM, es bastante recomendable.

PRINCESA MORA Y STAR LADY PUEDEN SALIR DE PERDEDORES

Reservada a potrancas de dos años, que no hayan ganado, es la prueba de apertura cuyo recorrido se extiende sobre 1.200 metros, y en donde no será de la partida Filadelfia, que salió de perdedores el jueves pasado en el hipódromo de La Palma.

Entre las restantes, que son modestos elementos, las preferencias de los apostadores deben dividírselas Margarita, Coquine, Pincesa Mora y Sea Life, que conocen el marcador en pistas barrosas, lo que es un antecedente muy importante, dado el estado de la pista que habrá esta tarde.

Por su segundo lugar detrás de Taravica, corriendo a la descubierta desde las primeras distancias estimamos que Princesa Mora es la de mejores títulos para cambiar de categoría. Sin extendernos en mayores consideraciones, la hacemos nuestra favorita.

Su más seria enemiga la vemos en Sea Life, que se clasificó tercera de Tesalia y Star Lady, dejándole el otro puesto que paga a Coquine que tiene antecedentes para ser buena barrera.

STAR LADY EN LA SEGUNDA

De análogas bases a la anterior es la de segunda hora, premio "Nagana", en donde nos parece que Star Lady lleva una muy buena oportunidad para cambiar de categoría ya que viene de clasificarse segunda de Tesalia, aventajando lejos al resto de las que allí participaron. La hija de Treble Crown es nuestra carta para el primer lugar.

Alana, que reaparece; Chisap, que ha mejorado en su estado; Duquesa, que fué cuarta en la prueba ganada por Tesalia, y la debutante Mica, hermana de Misión, son los nombres que más se barajan como sus más serias enemigas y llamadas a poner a prueba sus bondades en los metros finales.

Nos gusta Duquesa para segunda, y para tercera, Mica.

NOVIOS
ARGOLLAS
SIN SOLDADURA
ULTIMA NOVEDAD
Oro 9 kilates . . $ 600.—
Oro 14 kilates . . 930.—
Oro 18 Kil. Ctes. 1 380.—
Oro 18 kilates gruesas . . . 1.600.—
El par, grabadas y selladas
Unico fabricante en Chile:
JOYERIA
FCO. BLEIHOLDER
BANDERA 268 — Santiago
Reembolso a provincias enviando previamente la mitad del valor

Ahora es muy fácil adquirir un SITIO que esté cerca de todo lo necesario para la vida moderna. Le aconsejamos visite los hermosos terrenos de la POBLACION BIAUT, con urbanización completa en ejecución, ubicada entre los paraderos 23 y 25 de la Gran Avenida.
☆ Agua Potable
☆ Luz Eléctrica
☆ Pavimentación
☆ Escritura definitiva
☆ Entrega inmediata
Atención diaria en el terreno, de 10 a 6 P. M., incluso domingos y festivos
FORMA DE PAGO: Pie desde $ 5.000
Saldo 5 años plazo
NO SE COBRA COMISION
TRATAR CON SUS PROPIETARIOS
HUERFANOS 757
2º PISO OFICINA 201

VALPARAISO SPORTING C

Domingo 15 de junio de

PRIMERA CARRERA.— A las 13.55 horas.— Premio "DEN".— 1.400 metros.— Jinetes aprendices.— Handicap.— Octava serie.— Premio: primero

Preparador	Jinete	No	Nombre	K.	O.
D. Araya	E. Araya	1	Fricandella	55	7
M. Araneda	M. Manríquez	2	Ballesta	53	1
A. Martínez	J. Herrera	3	Duente	54	11
A. Martínez	A. Venegas	4	Límite	54	1
L. Alvarez	M. Díaz	5	Premascal	54	10
O. Silva	G. Núñez	6	Quintilla	53	8
G. Pombo	A. Naranjo	7	Chiñiguita	50	6
A. Valenzuela	R. López	8	Idaho	50	9
G. Bobadilla	M. Anjari	9	Chimborazo	50	12
F. Parisi	M. Yáñez	10	Violenta	47	3
I. Saavedra	R. González	11	Bufonada	47	5
I. Saavedra	No corre	12	Caiaguna	45	11
R. Bernal	J. Rodríguez	13	Vigilancia	45	6

SEGUNDA CARRERA.— A las 14.25 horas.— Premio "LO".— 1.400 metros.— Para todo caballo.— Handicap.— Ultima serie.— Premio: 20.000 pesos al primero

E. Valenzuela	R. López	1	Simulacro	55	6
J. Pinto	E. Arredondo	2	Diapasón	53	7
J. Duque	M. Yáñez	3	Fuiano	53	12
L. Alvarez	M. Díaz	4	Menuda	53	1
L. Alvarez	R. Quiroz	5	Corita	52	9
E. Rodríguez	O. Romero	6	Riobranco	50	5
D. Araya	E. Araya	7	Mesonero	50	8
D. Miranda	G. Núñez	8	Medoc	52	2
G. Pombo	A. Naranjo	9	Montellanos	51	12
A. Martínez	A. Venegas	10	Pérez	51	7
A. Martínez	M. Anjari	11	Villano	49	3
L. Valle	J. Satorre	12	Karagan	50	5
L. Valle	O. Grossling	13	Leyden	49	11
G. Bobadilla	A. Montiel	14	Ajenjo	48	9
G. Mancilla	A. Salas	15	Ambara	45	4

TERCERA CARRERA.— A las 14.55 horas.— Premio "QUEEN".— 1.400 metros.— Para todo caballo.— Handicap.— Sexta serie.— Premio: 20.000 pesos al primero

L. González	M. Díaz	1	Mujik	53	4
O. Silva	G. Núñez	2	Rabadán	53	1
G. Pombo	R. López	3	Waritza	53	11
U. Bravo	A. Naranjo	4	Balanza	52	5
A. Martínez	A. Venegas	5	Sinopsis	52	7
A. Martínez	J. Herrera	6	Augur	50	1
D. Araya	E. Araya	7	Quilpueino	51	7
O. Manríquez	R. Arredondo	8	Carlomán	50	9
O. Manríquez	M. Anjari	9	Potrerillos	49	10
R. Bernal	No corre	10	Terrible	47	5
J. Ramírez	R. Quiroz	11	Ficha	46	6
O. Castillo	E. Romero	12	M. Punch	45	8

CUARTA CARRERA.— A las 15.25 horas.— Premio "W" 1.400 metros.— Para todo caballo.— Handicap.— Primera serie.— Premio: 20.000 pesos al primero

J. Ramírez	R. Fuentes	1	Dinamita	60	1
L. Valle	A. Montiel	2	Somido	55	3
H. Contreras	E. Obregón	3	Trisonel	55	2
S. Avila	L. Silva	4	Cardonal	54	4
I. Duque	A. Urrutia	5	Irak	54	5
O. Silva	G. Núñez	6	Kabrakán	53	11
O. Urbina	M. Díaz	7	Salesiano	53	6
A. Martínez	A. Venegas	8	Redentor	52	8
L

Helecho, favorito en el "Tanteo de Potrillos"

...loso y Le Jongleur, ...enemigos más serios ...or y Cuautemoc, en ...uebas de velocidad

...ñado "Tanteo de Potrillos" ...productos machos de dos años ...en el país, sobre un recorri... ...1.500 metros y con una re... ...de $ 150.000 al primero, ...a de $ 150.000 al primero, ...a base al programa de la ...de hoy en el Hipódromo de ...ha que cuenta además con ...pruebas ordinarias en donde ...todos los gustos.

...ntera en cuestión cuenta con ...ticos, pero por razones de ...mos que tres o cuatro no ...de la partida.

...Mall, por ejemplo, corrió el ...en la prueba galopada por ...ert y, por línea nada tiene ...ver aquí. Amman va mucho ...colocado en la segunda, re... ...a no ganadores; Maracaibo ...intervenir en la tercera, en ...puede cambiar de categoría ...frente a los ases de su edad ...dice que hacer fuera de reci... ...palizas inútil; Turgueneff, se... ...nos informó, tampoco sería ...duda pues Helecho lo ganó ...y muy fácil en su cotejo del ...circunstancia que determinó ...se hallaría a correrlo en el ...el jueves, en donde, como es ...políticamente galopó a sus ...

...debe ser el favorito del ...y de la cátedra ya que el ...The Font no sólo trabaja ...bien, sino lo que es más, se ...en la carrera. Así lo ha ...mido a través de todas sus ...ciones y dada la forma en ...ió a Biriatou y Glorioso, en ...difícil nos parece que ...ser derrotado, salvo que fue... ...al barrero, lo que hasta el ...ho constituye una incógnita. ...mero gusto a ganador.

...serio enemigo lo vemos ...dicen que ha venido progre... ...en forma segura y cuyos co... ...sorprendentemente llamativos— ...ntran que hay en el hijo de ...Helecho pasta de animal corre... ...por cualquier motivo Hele... ...ha, nos parece el tordillo el ...indado para hacer suya la re... ...ma y queda para segundo.

...el tercer lugar indicamos a ...ongleur, ganador de dos carre... ...su corta campaña y cu... ...ntes en las arenas de La ...son buenos.

...LECTOR EN LA CUARTA

...elementos intervendrán ...cuarta carrera que correspon... ...a mejor serie de los handi... ...sobre 1.200 mts.

...ento fué tercero de San ...y Lector; Nocteto viene de ...en serie más baja; Lector es... ...al maromero San Vicente, y ...ahora la mejor chance; Frit... ...puede postergar a los favoritos, ...en buen barrero y en el peso ...podido caer mejor; Penacho ...cretando sus formas, y Flo... ...empató el tercer lugar con ...ento en la recordada carrera ...San Vicente.

...esa condiciones extraordina... ...barrero y su buen segundo lugar reciente, preferimos a Lector para el primer lugar.

En los otros puestos que pagan dejamos a Harapiento y Florada.

CUAUTEMOC EN LA QUINTA

Por poco ha estado perdiendo Cuautemoc, y como ahora va en la distancia que mejor le acomoda a sus medios de ligereza, estimamos que puede desquitarse de sus últimas derrotas, la última de las cuales se la infligió Kurrim, en esta pista. Es nuestro candidato para el primer lugar.

Ardilla, segunda de Nocteto es la llamada a escoltarlo viendo en Luchador al tercero en discordia, al que recomendamos para tercero.

PRONOSTICOS DE LA PRENSA (HIPODROMO CHILE)

	1.a carrera	2.a carrera	3.a carrera	4.a carrera	5.a carrera	6.a carrera	7.a carrera	8.a carrera	9.a carrera	10.a carrera
LA NACION	Balayón Font Book Pall Mall	Amman Refresco Supetar	Maracaibo Caimán Cubano	Lector Harapiento Florada	Cuautemos Ardilla Luchador	Roedor Advertencia Momón	Helecho Glorioso Le Jongleur	Ordán Coscachito Tea	Colbert Pregón Doñihuano	Tinguiririca Quincha Mayuca
LA HUASCA	Balayón Fontbook Temerosa	Amman Refresco Supetar	Maracaibo Caimán Incaguasi	Nocteto Frito Lector	Cuautemos Ardilla Zapataso	Advertencia Stokin Roedor	Helecho Biriatou Le Jongleur	Ordán Romano Mentiroso	Dañina Colbert Araucano	Tinguiririca Quincha Mayuca
ULTIMAS NOTICIAS	Balayón Fantasio Chacarita	Hasparrén Amman Supetar	Maracaibo Bulutao Abd El Karim	Montevideo Penacho Nocteto	Sedur Cuautemos Luchador	Stokin Advertencia Solimano	Helecho Biriatou Turgueneff	Mentiroso Tea Ordán	Robespierre Volcánico Palango	Tinguiririca Puntera Quincha
ULTIMA HORA	Milano Fontbook Balayón	Amman Refresco El Rosario	Maracaibo Caimán Abd E Karim	Nocteto Lector Florada	Luchador Cuautemos Marisco	Momón Roedor Parrilla	Helecho Biriatou Le Jongleur	Ordán Coscachito Mentiroso	Doñihuano Noticiario La Tocora	Mayuca Tinguiririca Escalón
EL IMPARCIAL	Balayón Villena Espléndido	Amman Refresco Supetar	Bulutao Maracaibo Caimán	Nocteto Frito Monteridee	Ardilla Cuautemos Sedur	Advertencia Roedor Prusián	Helecho Turgueneff Le Jongleur	Ordán Mentiroso Balkán	Colbert Dañina Doñihuano	Mayuca Tinguiririca Lujoso
EL DEBATE	Fontbook Milano Don Hildo	Amman El Rosario Refresco	Maracaibo Caimán Ab El Karim	Nocteto Lector Penacho	Cuautemos Luchador Ardilla	Roedor Advertencia Fender	Helecho Le Jongleur Biriatou	Ordán Coscachito Tea	Colbert Emburria Robespierre	Tinguiririca Mayuca Lujoso

AMMAN EN LA 2.a Y MARACAIBO EN LA 3.a MATINALES

Amman, ganador distanciado en beneficio de Chevrolet, hace una semana, puede salir de perdedores por segunda vez en la serie "A" del premio "Gorbea", que ocupa el segundo lugar del programa del hipódromo de La Palma. El hijo de Muzloom es bien ligero, y se desempeña bien en pista pesada, y es de esperar que no tenga tan mala suerte como en su compromiso anterior en que fué despojado del triunfo en la sala de los Comisa-

Lo señalamos para el primer lu-

Refresco, tercero de Tencalito y Maracaibo, es el llamado a afligirlo en los metros finales y queda para segundo, dejándole el otro placé a Supetar que fué quinto en esa misma carrera.

MARACAIBO EN LA TERCERA

Varias veces ha figurado en tabla Maracaibo, y como en su última actuación se clasificó segundo de Tencalito, parece ser la "línea" en la tercera carrera de la mañana que es de análogas bases a la anterior. El pupilo del Tinagasta defenderá nuestro pronóstico a ganador.

Caimán, tercero de Amman-Chevrolet, y Cubano, que ha completado sus formas y que debe ser gran barrero por antecedentes, quedan para escoltar al pupilo de Quezada.

CUATRO AÑOS EN LA GERENCIA DEL CLUB CUMPLIO D. O. CORREA

Ayer ha cumplido cuatro años en el cargo de gerente del Club Hípico de Santiago, don Oscar Correa Correa. Su actuación en tal delicado puesto ha sido singularmente dura, pero con inteligencia y buen tino ha sabido superar los obstáculos que se le han presentado.

Al iniciar un nuevo año de labor, cabe esperar que cumpla sus propósitos de contribuir con su labor a nuevos progresos de la institución. En efecto, a él le ha correspondido inaugurar la imprenta del Club, crear la Escuela de Jinetes y llevar a la práctica otras iniciativas de importancia.

A las felicitaciones que le han llegado, cumplimos con agregar la nuestra.

Balayón, Roedor, Ordán, Colbert y Tinguiririca pueden reeditar hoy sus más recientes victorias

La competencia inicial de La Palma programada para ser largada a las ocho de la mañana, corresponde a la última serie de los compromisos sobre 1.400 metros y cuenta con un lote numeroso de muy modestos elementos.

Balayón que en la reunión del jueves triunfó sobre Pall Mall, Fontbook y La Bamba, viéndose en buen estado y que es además un excelente barrero, ha quedado en condiciones de volver a imponerse a pesar del recargo que deberá sufrir en el handicap por la victoria a que nos referimos. Es nuevamente nuestra carta para el primer lugar.

Una vez más nos parecen Fontbook y Pall Mall los llamados a juchar los tramos finales con el hijo de Cuarteto y les dejamos los placés en el mismo orden.

ROEDOR EN LA SEXTA

Curanto, escoltador de Tinguiririca; Fender, que es de los que mejoran de repente; Marquise, reciente vencedora en Viña del Mar; Prusian que salió de perdedores sobre Temperante; Roedor que viene de ganar a Araucano y El Jaen; Advertencia, que viene de clasificarse tercera de Mañuco; Momon, que es buen barrero, y que a esta mano se desempeña bien, y My Lord que va tras su rehabilitación, deben ser los llamados a distribuirse las preferencias de los apostadores en la sexta carrera que corresponde a la séptima serie de los handicaps sobre 1.400 metros.

Una vez más Roedor defenderá el pronóstico de nuestro diario.

Advertencia y Momon, en las colocaciones siguientes.

ORDAN EN LA OCTAVA

La forma fácil en que Ordán triunfó sobre Coscachito, Talento y Blanquiuna, en la prueba de clausura del pasado jueves, en esta pista, lo destaca como una de las mejores chances en la prueba que nos ocupa que corresponde a la cuarta serie de los handicaps sobre 1.400 metros. El hijo de Hinderer llevará tres kilos de recargo por dicho triunfo, pero no creemos que los 56 kilos sean un inconveniente para él. Es nuestra carta para el sitio de honor.

Coscachito, Tea, Mentiroso, Balkán y Heidelbia se perfilan como sus más serios oponentes, siendo nosotros partidarios de Coscachito y Tea para los otros puestos que pagan.

LA PENULTIMA

Numeroso, modesto y parejo es el lote de la penúltima en donde la elección del vencedor es más que todo cuestión de impresión personal, ya que tanta chance tienen Colbert, Pregón o Doñihuano, como La Tocora, Noticiario, Robespierre o Emburria que bien puede tomar desquite aquí, de su derrota en el Club.

Nos gusta Colbert para ganador, pues ya ha demostrado ser buen barrero y conoce bien esta cancha.

Pregón y Doñihuano, para los placés.

LA DE CLAUSURA

Abierta a las expectativas de varios de los anotados es la prueba de clausura en donde vemos como las mejores chances a Tinguiririca, Quincha, Mayuca, Ventolera, Mikado, Martillero y Payaso, que se encargarán de distribuirse las preferencias del público apostador.

Sin extendernos en mayores consideraciones preferimos a Tinguiririca para ganador, Quincha y Mayuca, para los lugares siguientes.

Actuarán hoy los nuevos Comisarios en el H. Chile

En la reunión de hoy iniciará sus funciones la nueva Junta de Comisarios compuesta por los señores Oscar Fuentes Pantoja, Julio Subercaseaux Barros y Felipe Vergara Errázuriz.

Dicha Junta será presidida por don Oscar Fuentes Pantoja.

RADIOS SIN PIE METALUX
MONJITAS 843
ENTREPISO

OPTICA AHUMADA
ATENDIDA POR
A. ROTTER
40 AÑOS AL SERVICIO DEL PUBLICO
ROTTER Y KRAUSS LTDA.
AHUMADA 324

H. CHILE.—DOMINGO 15 DE JUNIO 1952

PRIMERA CARRERA.— A LAS 8.00.— 1.400 metros.— Premio "GUAPO". —(Novena Serie).— Handicap para tres años y más, que puedan clasificarse entre Cuarta Serie e inferiores.— Inscripción: 320 pesos. —Premios: $ 32.000 al primero; $ 9.600 al segundo; $ 4.800 al tercero, y $ 1.600 al cuarto.— (JINETES APRENDICES) —

Propietario	A. Díaz	1 Begin	55,5	2	Sliv. Miceli
A. Martínez	R. Contreras	2 Aviador	55	16	L. Z. Garride
N. N.	S. Arriagada	3 Chacarita	55	11	"Pelambre"
Art. Muñoz	R. Leiva	4 Don Hilde	55	4	"Don Hilde"
Rob. López	No corre	5 Espléndido	54,5	9	"El Monarca"
Rob. López	S. Silva	6 Mataquito	52,5	20	H. Honorato
Carlos Castro	O. Jaña	7 Balayón	54	19	El Colchagüino
L. A. Orellana	M. Arellano	8 Choclo	54	13	Manuel Palma
M. Segura	M. F. Silva	9 Fontbook	54	17	Cancionista
E. Sepúlveda	E. Márquez	10 Pall Mall	53	7	"Flor de Lys"
E. Sepúlveda	P. Briones	11 Rabieso	53	18	"Norca"
H. Cisternas	I. E. Núñez	12 Temerosa	52,5	15	"Eclipse"
J. Herane	V. Alvear	13 Rulengo	52	8	"El Disco"
Propietario	No corre	14 Moscatto	51,5	14	P. del Río
A. Henríquez	L. Marcos	15 Chimborongo	51	1	"Los Dos"
L. A. Orellana	E. Catalán	16 Milano	50,5	12	M. de Valencia
L. Araya	E. Soto	17 Desaforado	50	10	"El Salto"
D. Sandoval	O. Olivares	18 Fantasía	50	5	M. Valdés
Propietario	G. Meza	19 Mañana	49	2	Luis Elso
N. Peralta	N. N.	20 Brígida	48,5	6	"Marbalín"
N. Sepúlveda	R. Muñoz	21 Villena	47,5	21	R. Lagunas

SEGUNDA CARRERA.— A LAS 8.30 A. M.— 1.200 metros.— Premio "GORBEA".— (Serie A).— Para potrillos de dos años, nacidos en Chile, no ganadores.— Peso: 55 kilos.— Inscripción: 500 pesos —Premios: $ 50.000 al primero; $ 15.000 al segundo; $ 7.500 al tercero, y $ 2.500 al cuarto.—

Alej. Castro	An. Silva	1 Amman	55	14	"Chillán"
Propietario	R. Morla	2 Baroja	55	8	Fco. Parisi
J. Castro R.	A. Díaz	3 El Pelucón	55	4	C. F. Campos
J. Arenas	M. Quezada	4 El Rosario	55	1	Rayo de Sol
Rob. López	M. Guerrero	5 Embusto	55	6	"Bomberos"
S. Miceli	I. E. Núñez	6 Flamenco	55	7	"Sirio"
A. Valdés	H. Vergara	1 Hasparren	55	9	"Peloquín"
Propietario	V. Alvear	8 Llorens	55	16	J. I Bastarrica
Propietario	V. Valenzuela	9 Motín	55	3	Fdo. León R.
S. González	J. Alarcón	10 Preámbulo	55	13	"Soñador"
M. Viballos	H. Pérez	11 Re-Fresco	55	12	"Emulo"
M. Quezada	J. González	12 Serendo	55	15	"Forli"
Propietario	O. Olivares	13 Supetar	55	10	A. Vodanovic
L. A. Orellana	G. Retamal	14 Tare	55	11	"Talismán"
O. Urquidi	N. N.	15 Uruguay	55	5	F. Astaburuaga
M. Jara S.	J. Alvarado	16 Wanderino	55	2	"4 Plumas"

TERCERA CARRERA.— A LAS 9.00 A. M.— 1.200 metros.— Premio "GORBEA".— (Serie B).— Para potrillos de dos años, nacidos en Chile, no ganadores.— Peso: 55 kilos.— Inscripción: 500 pesos —Premios: $ 50.000 al primero; $ 15.000 al segundo; $ 7.500 al tercero, y $ 2.500 al cuarto.—

J. Valenzuela	J. Bravo	1 Abd-El-Karim	55	15	Abd El Karim
A. Breque	G. Silva	2 Bulutao	55	6	Const. Silva
H. Cisternas	I. E. Núñez	3 Caimán	55	8	"Leallad"
L. A. Orellana	G. Retamal	4 Crédito	55	4	"Chispita"
Fdo. Jacial	N. N.	5 Cuarzo	55	13	San Francisco
R. Bernal	E. Catalán	6 Cubano	55	11	"Sta. Elvira"
H. Miranda	E. Soto	7 El Esfuerzo	55	16	Lis. Acuña
Rob. Maggi	M. F. Silva	8 Equisetum	55	5	"Cecor"
O. Jara	J. Alvarado	9 Escape	55	1	"Melilán"
Propietario	R. Castillo	10 Fraz	55	9	Nic. Peralta
Propietario	R. Morla	11 Gran Heraldo	55	14	J. Inda G.
A. Vodanovic	O. Olivares	12 Hajbar	55	17	"Portafino"
Propietario	Jn. Espinoza	13 Incaguasi	55	3	José Ban
Rob. López	M. Guerrero	14 Limón	55	3	"El Monarca"
M. Quezada	M. Quezada	15 Maracaibo	55	10	"Tinagasta"
Alej. Castro	An. Silva	16 Pilay	55	7	"Virginia"
S. Miceli	C. Silva	17 Very Good	55	12	Rob. Nettle

CUARTA CARRERA.— A LAS 9.35 A. M.— 1.200 metros.— Premio "GALOPITO".— (Primera Serie).— Handicap para tres años y más, que puedan clasificarse en Primera, Segunda y Tercera Series.—Inscripción: 400 pesos.— Premios: $ 40.000 al primero; $ 12.000 al segundo; $ 6.000 al tercero, y $ 2.000 al cuarto.—

J. Suárez	R. Madariaga	1 Harapiento	60	9	"Vizcaya"
J. Suárez	N. N.	2 Nocteto	58	10	"Arjul"
A. Henríquez	L. Marcos	3 Galán	55	9	"Helópolis"
J. Castro D.	G. Retamal	4 Moncha	55	3	M. Elchepare
A. Vodanovic	O. Olivares	5 Lector	55	4	"Feliciano"
M. Segura	No corre	6 Frito	55	3	Rob. Falcón
M. Segura	M. F. Silva	7 Déjelo Solo	47,5	1	"Moscos"
D. Sotomayor	A. Poblete	8 Penacho	55	7	"Equis"
R. Rabello	E. Catalán	9 Florada	48,5	2	Luis Pino
Propietario	N. N.	10 Montevideo	46	3	Ern. Maggi

QUINTA CARRERA — A LAS 10.10 A. M. — 1.200 metros.—Premio "GALOPITO" — (Segunda Serie).— Handicap para tres años y más, que puedan clasificarse en Primera, Segunda y Tercera Series.— Inscripción: 360 pesos — Premios: $ 36.000 al primero; $ 10.800 al segundo; $ 5.400 al tercero, y $ 1.800 al cuarto.—

D. Sotomayor	F. Flores	1 Quemamucho	57	5	Las Bandurrias
L. A. García	O. Valenzuela	2 Inesperado	56	4	Inconsciencia
M. Quezada	M. Quezada	3 Orinoco	56	3	"Tinagasta"
R. Celpa	C. Farmer	4 Zapataso	55	8	Canterbury
Eduardo Inda	J. Sánchez	5 Campista	54	3	Renato Labbé
Alej. Castro	C. Córdova	6 Luchador	52	7	"Tullpán"
M. Segura	M. F. Silva	7 Cuautemos	49,5	10	"Salomón"
M. Viballos	E. Catalán	8 Ardilla	47,5	9	"Rita"
T. Herrera	E. Muñoz	9 Sedur	47	1	"Suavia"
Ern. Fuentes	Jn. García	10 Marisco	45,5	6	"Remark"

SEXTA CARRERA.— A LAS 10.50 A. M. — 1.400 metros.—Premio "GUAPO".—(Séptima Serie).—Handicap para tres años y más, que puedan clasificarse entre Cuarta Serie e inferiores.— Inscripción: 320 pesos. —Premios: $ 32.000 al primero; $ 9.600 al segundo; $ 4.800 al tercero, y $ 1.600 al cuarto.—

A. Lab	L. Pérez	1 Curanto	56	14	Germ. Soto
Carlos Castro	No corre	2 Francolín	56	19	Juan Concha
Carlos Castro	N. N.	3 Fender	47,5	15	"M. Cariño"
Propietario	M. Quezada	4 Perla White	56	11	M. Torres
Ugo. Pérez	R. Cifuentes	5 Prusian	56	21	"Oriental"
T. Herrera	E. Muñoz	6 Salinas	55,5	9	"Filadelfia"
M. Jara S.	J. Alvarado	7 Orense	54,5	13	"4 Plumas"
R. Saavedra	O. Saavedra	8 Marquise	54	23	"Chantilly"
L. Santos	A. Poblete	9 Roedor	53	22	Pedro Fajre
E. Scala	M. Guerrero	10 Achalapada	53	6	"Royal"
Ant. Gómez	M. Reyes	11 Encendida	51	1	"Tina"
O. Jara	R. Morla	12 Granade	51	12	"Incógnito"
A. Bede	I. E. Núñez	13 Momón	51	8	"El Pilla"
V. A. Polanco	R. Parada	14 Bar Le Duc	50	7	"Santa Inés"
Fdo. Núñez	H. Vergara	15 Miss Gloria	50	4	"Tilito"
V. Ramírez	M. F. Silva	16 Advertencia	49,5	17	Art. Meckel
R. Quiroz	E. Catalán	17 Lucaya	49	2	G. del Fierro
Propietario	Jn. García	18 My Lord	49	20	Eneq. Allaga
Propietario	V. Alvear	19 Parrilla	49	5	J. I Bastarrica
Propietario	L. Marcos	20 Pura Suerte	49	18	A. Henríquez
Propietario	R. Morla	21 Stockin	48	3	E. Valenzuela
J. B Argagnon	N. N.	22 Huape	47,5	10	"Araucanía"
E. Sepúlveda	F. Soto	23 Vértigo	47	16	"Flor de Lys"

SEPTIMA CARRERA.—A LAS 11.50 A. M.—1.500 metros.—Premio "TANTEO DE POTRILLOS".— (Clásico).— Para potrillos de dos años, nacidos en Chile.— Peso: 54 kilos.— Inscripción: 500 pesos.— Ratificación: 1.000 pesos.— Premios: $ 150.000 al primero; $ 45.000 al segundo; $ 22.500 al tercero, y $ 7.500 al cuarto.—

Fdo. León F.	V. Valenzuela	1 Air Mail	54	5	"El Mono"
Alej. Castro	An. Silva	2 Amman	54	13	"Chillán"
A. Valdés	H. Vergara	3 Biriatou	54	8	"Peloquín"
Alvaro López	E. Soto	4 Chevrolet	54	12	"Pax"
Art. Muñoz	I. E. Núñez	5 Glorioso	54	4	"Levantino"
A. Breque	G. Silva	6 Helecho	54	3	"El Bosque"
L. G. Alvarez	A. Poblete	7 Jerope	54	7	"Romnie"
M. Segura	M. F. Silva	8 Le Jongleur	54	14	"Domeyko"
M. Quezada	No corre	9 Maracaibo	54	2	"Tinagasta"
Eduardo Inda	J. Sánchez	10 Marcador	54	6	A. Lucavechi
R. Quiroz	A. Marchessini	11 Mosaico	54	11	"Carmencita"
L. A. García	J. Ortiz	12 Nochero	54	15	"Ours Blerria"
Propietario	Jn. Espinoza	13 Oviedo	54	1	Isid. Sánchez
J. Suárez	R. Madariaga	14 Río Negro	54	10	Chahuilco
G. Urquidi	L. Pérez	15 Tencallio	54	16	"Pin Pón"
A. Breque	P. Flores	16 Turgueneff	54	9	Ign. Valdés

OCTAVA CARRERA.— A LAS 12.10 P. M.— 1.400 metros. — Premio "GUAPO" — (Cuarta Serie).— Handicap para tres años y más, que puedan clasificarse entre Cuarta Serie e inferiores.— Inscripción: 320 pesos — Premios: $ 32.000 al primero; $ 9.600 al segundo; $ 4.800 al tercero, y $ 1.600 al cuarto.—

J. Arenas	R. Castillo	1 Cordillerano	58	11	"Rayo de Sol"
R. Gómez	A. Rojas	2 Zorro Azul	57	16	Oscar Yáñez
O. Jara	J. Alvarado	3 Pródigo	55	12	"Roadn"
O. Jara	A. Yáñez	4 Santín	55	17	"Porthos"
C. Parra	J. Olivares	5 Mentiroso	54,5	2	Salv. Hess
A. Vodanovic	O. Olivares	6 Ordan	53	15	"La Hora"
Propietario	E. Soto	7 Romano	53	6	G. Sarmiento
S. González	J. Alarcón	8 Toscano	53	4	"Soñador"
P. 2.o Bagó	R. Parodi	9 Balkán	51	3	La Candelaria
J. Suárez	R. Madariaga	10 Coscachito	51	14	Benj. Lagos
Raf. Villa	L. Pérez	11 Tea	50,5	10	"Covadonga"
O. Becerra	G. Núñez	12 Juan Alba	49	8	Los Almendros
Propietario	No corre	13 Riete	49	5	L. González
Propietario	V. Valenzuela	14 Cariño	48	1	A. Valenzuela
L. Navarro	V. Alvear	15 Pedigüeña	48	13	"Spada"
E. Scala	M. Guerrero	16 Heidelbia	47,5	9	"Ukelele"
A. Luna	E. Catalán	17 Sambaiay	47	7	Ojo de Agua

NOVENA CARRERA.— A LAS 12.30 P. M.— 1.400 metros.—Premio "GUAPO".— (Sexta Serie).— Handicap para tres años y más, que puedan clasificarse entre Cuarta Serie e inferiores.— Inscripción: 320 pesos. —Premios: $ 32.000 al primero; $ 9.600 al segundo; $ 4.800 al tercero, y $ 1.600 al cuarto.—

A. Vodanovic	Dudoso	1 Agitada	56	2	"7 de Octub."
Propietario	O. Olivares	2 Araucano	48,5	5	A. Vodanovic
Luis Araya	G. Sepúlveda	3 Doñihuano	56	16	Emilio Soto
E. Sepúlveda	E. Márquez	4 Guernica	56	18	"Marina"
Alvaro López	V. Alvear	5 Santa Rosa	55,5	3	Carlos Reich
Edo. Rodríguez	No corre	6 La Tocora	53,5	21	"Don Hildo"
J. Cavieres	O. Saavedra	7 Colbert	53	4	"Brasil"
J. Chamorro	A. Poblete	8 Dañina	53	10	J. Chamarro
C. Muñoz G.	R. Madariaga	9 Koketka	52	24	Alb. Goecke
R. Gómez	A. Rojas	10 Olaf	52	20	Renacimiento
Alej. Castro	F. Gatica	11 Noticiario	51,5	17	Mar del Plata
M. Miranda	E. Soto	12 Acurrucada	51	19	Ldro. Acuña
J. Suárez	R. Madariaga	13 Casino	50,5	15	"Dalmacia"
J. Castro R.	L. Pérez	14 Bromuro	50	12	"Horos"
Fdo. Castro	A. Díaz	15 Pregón	50	13	Rogelio Lara
Fdo. Jacial	G. Silva	16 Robespierre	50	22	San Francisco
Propietario	V. Alvarado	17 El Jaen	49,5	1	Pedro del Río
S. Miceli	N. N.	18 El Jaen	49	22	"Cosmos"
I. Inda G.	Jn. García	19 Emburria (ex-Campbell)	49	8	"Libardón"
S. González	C. Farmer	20 Falango	48	6	Millahuillín
J. Vial	E. Catalán	21 Naltahua	49	11	"Sayona"
Propietario	R. Morla	22 Shetian	49	9	Sigo. Avila
Propietario	L. Marcos	23 Volcánico	49	14	A. Henríquez
E. Scala	M. Guerrero	24 Dumbar	47,5	7	"Jay Jay"

DECIMA CARRERA.— A LA 1.30 P. M. — 1.400 metros.—Premio "GUAPO". — (Quinta Serie). — Handicap para tres años y más, que puedan clasificarse entre Cuarta Serie e inferiores.— Inscripción: 320 pesos — Premios: $ 32.000 al primero; $ 9.600 al segundo; $ 4.800 al tercero, y $ 1.600 al cuarto.—

J. Ban	A. Yáñez	1 Symphony	56	12	R. González
L. A. García	O. Valenzuela	2 Impacto	55	25	"Inflexible"
L. Araya	G. Sepúlveda	3 Lujoso	55	2	Fed. Vial
Propietario	L. Valencia	4 Panoyu	55,5	15	Isid. Sánchez
L. A. Orellana	J. Guajardo	5 Mikado	53	24	"Mi Petita"
A. Vodanovic	O. Olivares	6 Quincha	53	18	"Alkar"
E. Sepúlveda	P. Briones	7 Axsals	52	1	Los Copihues
E. Sepúlveda	E. Márquez	8 El Neno	49	19	"Villa Parla"
M. Segura	J. Olivares	9 Panchote	51,5	14	"Ma-Na"
R. Allen	An. Silva	10 Haendel	51	11	"Samaria"
J. Suárez	R. Madariaga	11 Mayuca	51	23	"Ex"
J. Suárez	J. González	12 Vaquerito	50	21	Benj. Lagos
Alv. López	L. Pérez	13 Tinguiririca	50,5	7	"Dolores"
N. Sepúlveda	M. Valenzuela	14 Santol	50	10	"Vapuring"
O. Jara	J. Alvarado	15 Tierr. Blancas	50	9	"Melina"
M. Jara S.	J. Alvarado	16 Ventolera	50	20	"Chimbo"
Propietario	L. Marcos	17 Escalón	49,5	2	Gastón Palma
O. Henríquez	E. Soto	18 Dasan	49	15	C. Vauclin
Propietario	V. Valenzuela	19 Pichangurro	48	3	A. Valenzuela
Amaro Pérez	F. Gatica	20 Lobezno	48,5	26	"Dora"
G. Urquidi	G. Núñez	21 Puntera	48,5	6	Ent. Kobler
R. Quiroz	Jn. García	22 Canastero	48	16	"Hantar"
Fco. Lyon	A. Díaz	23 Jabalíllo	48	4	"Burlesco"
A. Pérez W.	A. Parada	24 Martillero	48	22	"Doña Tacla"
Propietario	N. N.	25 Medallón	48	17	Juan Salas
Propietario	C. Farmer	26 Payaso	48	8	Antolín Gómez

publicidad interamericana
La Loma de Macul
2.o Sector
SON SITIOS OSSANDON
Habiendose terminado la urbanización del SECTOR VENDIDO (450 sitios) lanzamos a la venta el
2.o Sector del LOTEO "LA LOMA DE MACUL"
frente al Colegio de los Padres Salesianos.
SITIOS desde $ 65.000.-10% al contado con cuotas mensuales de $ 1.300.-
Le invitamos a nuestras oficinas en donde le mostraremos planos y pormenores de este interesante Loteo
Encarguenos la compra de su sitio en "La Loma de Macul", SEGUNDO SECTOR
HOY ATENCION PERMANENTE EN EL TERRENO
CARLOS OSSANDON C.
Nueva York 25 · Sección Parcelaciones

PELETERIA Baron
CASA DE CONFIANZA
MONJITAS 860
(al lado de La Bahía)
Gran surtido en toda clase de pieles. Los últimos modelos. Los precios más convenientes en plaza.
VISITENOS SIN COMPROMISO

¿SU RELOJ ESTA MALO?
No pierda tiempo, llévelo a la
Relojería y Joyería "La Yankee"
Donde se lo arreglarán y revisarán ELECTRONICAMENTE, EN EL DIA —:— Trabajos garantidos
DESPERTADORES alemanes, garantidos, desde $ 375.—
Novedades en joyas y relojes
MEIGGS 20
(ESTACION CENTRAL) — TELEFONO 94823

Miles de ARTICULOS a $10.-

12 Perros	$ 10.—	Coladores	$ 10.—
3 Cucharas	$ 10.—	Rayadores	$ 10.—
3 Cucharitas	$ 10.—	Platos	$ 10.—
2 Cuchillos	$ 10.—	Tazas	$ 10.—
2 Saleros	$ 10.—	Cucharas	$ 10.—
2 Platillos	$ 10.—	Tenedores	$ 10.—
2 Destapadores	$ 10.—	Abrelatas	$ 10.—
2 Patitos	$ 10.—	Sacacorchos	$ 10.—
2 Esponjas	$ 10.—	Floreros	$ 10.—
2 Vasos	$ 10.—	Cucharones	$ 10.—
Tostadores	$ 10.—	Pailitas	$ 10.—
Escobillas	$ 10.—	Batidores	$ 10.—
Metros	$ 10.—	Radiolina	$ 10.—
Virutilla	$ 10.—	Tricolor	$ 10.—

Cuchillos mesa, importados, inoxidables, $ 10.—
ARTICULOS PARA REGALOS — BATERIAS DE ALUMINIO — JUEGOS DE MESA COMPLETOS — CUCHILLERIA — CRISTALERIA — ENLOZADO — BAQUELITA
TODO PARA SU HOGAR
GRAN LIQUIDACION POR ENSANCHE DEL LOCAL
CASA BAUZA
AQUI MAS BARATO
SAN DIEGO 1233

SERVICIO DE COBRANZA JUDICIAL DE IMPUESTOS

COMUNA DE BARRANCA

REMATE JUDICIAL

Por Resolución de fecha 28 de mayo de 1952, del 5.o Juzgado Civil de Mayor Cuantía de Santiago, recaída en el Expediente N.o 36525 caratulado "Fisco con Deudores Mo Impuesto sobre Bienes Raíces, se ha ordenado el remate de los inmuebles, de los deudores morosos mencionados, cuyo rol, ubicación y avalúo a continuación se indica Remate se efectuará el día 25 de junio próximo, a las 15 horas, ante el Juez del 5.o Juzgado Civil de Mayor Cuantía de esta ciudad.

ROL	DEUDOR Y UBICACION	AVALUO
27	Teófilo Robledo G.; Portales 5558	65.000.—
115	Antolín Encina C.; Portales, lado 5541	27.100.—
120	Enrique Vizcarra; Portales 5621	33.400.—
253	Angel Rodríguez L.; Catedral 5945	24.000.—
306	Elba Pérez V.; San Pablo 5238	86.000.—
315	Lucio Gómez E.; San Pablo 5336	182.000.—
370	Oscar Waiss B.; San Pablo s|n.	84.000.—
381	Oscar Waiss B.; San Pablo s|n.	91.100.—
410	Rizzieri Indini Cañas; San Pablo 5889	163.400.—
437	Berta Solís; San Pablo 9129	166.000.—
439	M. Mercedes Castillo; San Pablo 9151	352.000.—
441	Suc. Mateo Chávez; San Pablo 9257	171.900.—
457	Paulino Cañas C.; San Pablo 9589	80.000.—
462	Suc. Ana Cañas; San Pablo 9767	63.000.—
486	Rizzieri Indini Cañas; Las Cañas, sitio 250	12.000.—
488	Rizzieri Indini Cañas; Las Cañas, sitio 248	54.000.—
492	Rizzieri Indini Cañas; Las Cañas, sitio 210	10.300.—
503	Manuel Carreño L.; Santa Luisa, sitio 222	12.000.—
522	Luis Vilches M.; Lo Prado 5678	70.000.—
602	Clorinda Silva C.; Sorrento 288	17.200.—
643	Ricardo Grandón E.; Talcahuano 110	184.000.—
644	Ricardo Grandón E.; Talcahuano 140	187.000.—
658	Juan Flores B.; Lautaro 208	280.000.—
659	Raúl Osorio V.; Lautaro 209	18.000.—
802	José Leiva L.; Neptuno, sitio 69	14.000.—
810	Romilio Chamorro P.; Baquedano 119	25.000.—
808	Joaquín Vásquez V.; Baquedano 12	23.100.—
831	Mercedes Bravo; Carrera 167	51.000.—
867	Rudecindo Bustamante B.; Estrella s|n.	141.000.—
896	Suc. Justo Molina; San Luis 190	70.000.—
905	Suc. Mateo Chávez; Sargento Aldea 6	52.000.—
909	Daniel Varas M.; Cementerio s|n.	659.000.—
922	Segundo Avelino Muñoz; M. de Rozas, sitio 15	18.800.—
926	Samuel Kleiman; M. de Rozas, sitio 10	7.300.—
938	José María Carrasco; Riquelme esquina San Pablo	57.000.—
938	Francisco Zamorano; Santa Ana 160	25.500.—
951	Gilberto Mellado Godoy; San Jenaro, sitio 79	50.000.—
2002	Guillermo Espinoza D.; Av. Los Prados s|n.	262.000.—
2015	Rosa Castillo de C.; Cementerio s|n.	94.000.—
2017	Adriana Alvarez G.; Cementerio, sitio 3	8.500.—
2025	Rosa Castillo de Ch.; Cementerio, sitio 11	129.000.—
2027	Fernando Schneider D.; Cementerio, sitio 1	172.000.—
2029	Francisco Barrios; Cementerio, sitio 7	34.000.—
2030-1	Héctor Clavería M.; Cementerio, sitio 3	84.000.—
2030-2	Luis Fuentes I.; Cementerio, sitio G-6	51.000.—
2030-4	Clorinda Lafferte; Cementerio, sitio B-4	50.000.—
2030-6	Abel Zamorano Farías; Cementerio, sitio s|n.	30.000.—
2030-8	Juan Zapata O.; Cementerio 478	40.000.—
2030-9	Víctor Gac E.; J. J. Pérez s|n.	41.000.—
2030-10	Juan Bautias M.; Cementerio 413	40.000.—
2031-2	Ernestina Contreras V.; M. Ignacia J-19	33.000.—
2031-3	Luis Espinoza C.; M. Ignacia J-18	30.000.—
2031-6	Elba Fazzi N.; M. Ignacia C-2	27.000.—
2031-8	Susana Ormeño M.; M. Ignacia 5	33.000.—
2031-9	Enrique Mathieu V.; M. Ignacia s|n.	33.000.—
2032	Rosauro Alfaro H.; Estadio, sitio 5	40.000.—
2034	Magdalena Cantallops S.; Estadio 377	40.000.—
2036	Francisco Negrete M.; Estadio, sitio 13	32.000.—
2038	Armando Concha O.; Estadio, sitio 18	24.000.—
2041	Pascual Mariqueo R.; Estadio 322	40.000.—
2041-3	Pedro Lara Gajardo; Estadio 498	34.300.—
2041-4	José García Garro; Estadio, sitio A-15	33.000.—
2041-5	Manuel Segundo Santiago Hidalgo; Estadio 401	26.000.—
2041-6	Francisco Peña y Lillo; Estadio, sitio G-11	21.500.—
2043	Salomón Stemmer; Canalejas s|n.	2.200.—
2047	Humberto Madariaga S.; Canalejas 681	8.000.—
2060	Hernán Espinoza; Canalejas, sitio 33	11.400.—
2061	Leonardo Escobar E.; Santa Cecilia 549	36.800.—
2063	Samuel Kleiman; Canalejas, sitio 43	3.500.—
2068	Samuel Kleiman; Canalejas s|n.	12.900.—
2077	Salomón Stemmer; Canalejas, sitio 53	11.000.—
2078	Mateo Riveros; Canalejas s|n.	19.000.—
2079	Raúl Gustavo Guerrero; Canalejas s|n.	23.700.—
2050	Luis Orellana L.; Canalejas s|n.	83.000.—
2093	Emilio Fuentes A.; Santa Cecilia esquina Andes	9.300.—
2096	Samuel Kleiman; Santa Cecilia 309	12.200.—
2096-1	Ramón Castro R.; Santa Cecilia s|n.	9.300.—
2101	Hernán Espinoza; Santa Cecilia s|n.	7.100.—
2104	Rosa Velasco de Z.; Santa Cecilia, sitio 34	12.700.—
2107	Pedro Fuentes; Santa Cecilia, sitio 45	5.200.—
2108	Pedro Guerra; Santa Cecilia 585	6.100.—
2116	Samuel Kleiman; Santa Cecilia s|n.	9.400.—
2117	Carlos Ulloa A.; Santa Cecilia 639	5.200.—
2121	Margarita Murillo; Santa Cecilia 663	6.900.—
2125	Samuel Kleiman; Santa Cecilia esquina de Yungay	10.000.—
2128	Florencio Pozo M.; Santa Cecilia 228	9.000.—
2133	Florcina Avilés; Santa Cecilia 260	6.500.—
2134	Oscar Duque; Santa Cecilia 262	13.000.—
2135	Leonor Olivares de V.; Santa Cecilia 278	7.900.—
2143	Samuel Kleiman; Santa Cecilia 74	7.000.—
2145	Hernán Espinoza; Santa Cecilia, sitio 77	14.700.—
2148	Hernán Espinoza; Santa Cecilia, sitio 20	21.000.—
2151	Raquel Núñez Acevedo; Santa Cecilia 360	7.000.—
2160	Francisco Pineda; Santa Cecilia esquina Atacama	18.000.—
2168	Francisco Segundo Valdivia C.; Santa Cecilia, sitio 18	8.000.—
2177	Samuel Kleiman; Santa Cecilia 650	13.300.—
2184	Belarmino Orellana G.; Santa Ana, sitio 79	17.500.—
2189	Francisco Lara C.; Santa Ana 251	14.700.—
2193	Leonor Olivares V.; Santa Ana 271	8.500.—
2194-1	Manuel González A.; Santa Ana 299	10.600.—
2203	Salomón Stemmer; Santa Ana, sitio 15	8.000.—
2206	Armando Muñoz B.; Santa Ana 425	18.000.—
2206-1	Armando Muñoz B.; Santa Ana 425	7.000.—
2217	Samuel Kleiman; Santa Ana, sitio 11	26.300.—
2219	Mario Calderón M.; Santa Ana 589	8.000.—
2221	Ana Soules Banda; Santa Ana 619	6.900.—
2222	Emilio Vargas H.; Santa Ana 619	24.400.—
2229	Hernán Espinoza; Santa Ana, sitio 85	12.100.—
2230	Evaristo Bravo C.; Santa Ana, sitio 104	8.000.—
2234	Samuel Kleiman; Santa Ana, sitio 110	8.700.—
2236-1	Belarmino Orellana G.; Santa Ana 220	7.000.—
2241	Carmen González V.; Santa Ana 350	12.000.—
2249	Samuel Kleiman; Santa Ana, sitio 122	35.000.—
2252	Carlos Rippes B.; Santa Ana s|n.	8.700.—
2253	Luis Ahumada; Santa Ana s|n.	5.300.—
2254	Juan Sánchez; Santa Ana s|n.	5.200.—
2255	Luis Ahumada; Santa Ana s|n.	5.200.—
2256	Guillermo Avilés; Serrano 450	15.000.—
2258	Laureano Bravo; Santa Ana 496	21.000.—
2260	Veneranda Crespo A.; Santa Ana, sitio 109	8.000.—
2262	Marco Neira G.; Santa Ana, sitio 101	80.700.—
2264	José Matus; Santa Ana, sitio 118	9.000.—
2266	Fernando Barahona; Santa Ana, sitio 120	8.000.—
2268	Salomón Stemmer; Santa Ana, sitio 149	7.000.—
2272	Samuel Kleiman; Santa Ana 594	14.000.—
2277-1	Pedro Gutiérrez M.; Santa Ana s|n.	12.000.—
2279	Arturo Carvajal; Santa Ana 398	12.000.—
2302	Salomón Stemmer; Serrano, sitio 6	31.400.—
2302-1	Fidel Roa B.; Serrano s|n.	5.000.—
2303	Angel Navarrete J.; Serrano, sitio 129	6.000.—
2304-1	Fidel Roa B.; Serrano s|n.	5.700.—
2308	Luis Concha H.; Serrano s|n.	13.500.—
2309	Salomón Stemmer; Serrano, sitio 140	8.700.—
2342	Patricio Edwards; Serrano, sitio 7	56.500.—
2359	Lucía Zepeda Z.; Serrano, sitio 12	18.800.—
2362	Roberto Bachler; Serrano 616	19.000.—
2363	Ismael Puga; Serrano 640	11.800.—
2370	Plácido Saffie C.; Serrano, sitio 1	32.000.—
2371	Manuela Barrera; Serrano 734	34.000.—
2380	Carlos Himmer W.; Serrano, lado 824	22.400.—
2384	Salomón Jadue N.; Serrano, sitio 8	12.500.—
2391	Rodolfo Bachler; Serrano, sitio 1	22.000.—
2392	Luzmira Leyton S.; Serrano, sitio 2	17.000.—
2304	Héctor Correa I.; P. Edwards, sitio 19	13.000.—
2405	Juan Ríos de C.; P. Edwards, sitio 18	36.000.—
2406	Félix López P.; P. Edwards, sitio 17	15.300.—
2408	Florencio Bahamondez; P. Edwards, sitio 12	31.000.—
2414	Luis Cárdenas C.; P. Edwards, sitio 19	30.000.—
2422	Fernando Caneo P.; P. Edwards s|n.	19.000.—
2425	Antonio Melgarejo M.; P. Edwards, sitio 5	18.800.—
2435	Juan Valdivia V.; P. Edwards, sitio 16	16.600.—
2438	Bernardo Gajardo A.; P. Edwards, sitio 13	16.100.—
2440	Gustavo Ureta S.; P. Edwards, sitio 16	24.000.—
2440-1	Mercedes Bello G.; P. Edwards s|n.	24.000.—
2442	Mario Espinoza V.; P. Edwards, sitio 16	17.000.—
2444	Clemente Carno S.; P. Edwards, sitio 13	23.000.—
2448	Oscar López R.; P. Edwards, sitio 12	16.500.—
2455	Manuel Muñoz O.; P. Edwards, sitio 6	18.200.—
2461	Patricio Edwards; P. Edwards, sitio 1	44.600.—
2466	Zenón Menares B.; P. Edwards, sitio 8	38.000.—
2469	Luis García L.; P. Edwards, sitio 24	21.000.—
2474	Antonio Tobar P.; P. Edwards, sitio 19	28.700.—
2480	Eliseo y Oscar Cádiz; P. Edwards, sitio 28	17.600.—
2486	Roberto Arriagada de la C.; P. Edwards, sitio 22	18.600.—
2487	Rosa Herrera S.; P. Edwards, sitio 20	12.500.—
2489-1	José Viqué H.; P. Edwards s|n.	35.000.—
2493-1	Carlos Correa P.; P. Edwards s|n.	20.000.—
2498	Francisco Escobar A.; Bravo Luco, sitio 17	20.200.—
2502	Carlota González I.; Bravo Luco, sitio 2	13.000.—
2508	Inés Bastías de O.; Bravo Luco, sitio 5	18.400.—
2509	Neftalí Salvo S.; Bravo Luco 621	24.100.—
2510	Lautaro Montalva F.; Bravo Luco, sitio 8	20.000.—
2512	Entropia Matamala de A.; Bravo Luco, sitio 12	19.200.—
2513	Oscar Rojas D.; Bravo Luco, sitio 13	14.600.—
2517	Víctor Brant S.; Bravo Luco, sitio 6	12.300.—
2518	Carmen Vargas A.; Bravo Luco, sitio 7	14.700.—
2523	Ricardo Muñoz A.; Bravo Luco, sitio 5	22.000.—
2527	José Harnan Arce; Bravo Luco, sitio 11	18.000.—
2528	Gilberto Troncoso B.; Bravo Luco, sitio 12	35.000.—
2530	Gustavo Ureta S.; Bravo Luco, sitio 7	139.600.—
2532	Plácido Contreras P.; Bravo Luco, sitio 13	16.000.—
2551	Arturo López Z.; Bravo Luco, sitio 23	16.000.—
2557	Arnoldo Sandoval F.; Bravo Luco, sitio 1	31.000.—
2565	Víctor Gajardo G.; Bravo Luco, sitio 172	28.000.—
2566	Francisco Sopik K.; Bravo Luco, sitio 6	40.800.—
2580	Patricio Edwards; Bravo Luco, sitio 17	9.500.—
2583	Mercedes Osorio de C.; Bravo Luco, sitio 2	10.000.—
2591	Jorge Guerrero M.; Bravo Luco, sitio 1	27.000.—
2598	Sergio Gaete R.; San Antonio s|n.	12.300.—
2599	José Corvalán R.; San Antonio 861	11.500.—
2601	José Flores G.; San Antonio 948	15.660.—
2604	Patricio Edwards; San Antonio s|n.	72.600.—
2613	Cornelio Arancibia A.; San Antonio 848	18.000.—
2616-1	Rosalinnda Arratia V. de C.; San Antonio, sitio 5	12.000.—
2618	Gustavo Ureta S; San Antonio, sitio No 7	9.300.—
2621	Jorge Salazar R.; San Antonio, sitio N.o 6	18.800.—
2622	Eduardo Espejo A.; San Antonio, sitio N.o 7	18.000.—
2625	Domingo Garín C.; M. de Rozas esquina Santa Ana	13.500.—
2631	Enrique Sánchez L.; Mapocho, sitio B-22	35.000.—
2633-7	Corina Toro T.; Mapocho, sitio 16-I	26.000.—
2633-11	Carmen Espinoza T.; Mapocho, sitio J-25	29.000.—
2638-3	Guillermo Rosales; Estadio, sitio 17	24.000.—
2639-1	Luis Cisternas B.; Atacama, sitio 12	24.500.—
2640	Ester Neira G.; Chañarcillo, sitio 14	20.000.—
2641	Juan Araujo M.; Chañarcillo, sitio 12	12.400.—
2642-3	Martín Miranda G.; Chañarcillo, N.o 9461	20.000.—
2644	Rosa Cerda C.; Chañarcillo, sitio 12	28.500.—
2645-2	Manuel Lobos L.; Chañarcillo, sitio F-10	26.000.—
2670	Antonio Tobar P.; M. Angélica, sitio 3	53.000.—
2682	Teresa Barros V.; Avenida La Victoria, sitio 14	13.800.—
2686	María Guajardo de V.; Avenida La Victoria, sitio 4	12.600.—
2690	Eduardo Acevedo P.; Santa Teresita, sitio 6	14.000.—
2698	Patricio Edwards; Santa Blanca, sitio 14	28.000.—
2699	Patricio Edwards; Santa Blanca, sitio V.	44.000.—
2703	Patricio Edwards; Santa Blanca, sitio 12	6.500.—
2715	Patricio Edwards; Santa Marta, sitio 1	130.000.—
2717	Guillermo Valenzuela C.; Santa Marta, sitio 2	14.800.—
2718	Pablo Aguayo C.; Santa Marta, sitio 4	13.500.—
2718-1	Otilia González V.; Santa Marta, sitio 3	17.000.—
2725	Patricio Edwards; San Patricio, sitio V	18.800.—
2729	Pedro Lara Gajardo; San Patricio, sitio 4	13.800.—
2730	Heriberto González C.; San Patricio, sitio 3	19.000.—
2736	Graciela Villalobos E.; El Carmen, sitio 17	21.500.—
2737	Joaquín Mukead G.; El Carmen, sitio 16	20.000.—
2739	Gustavo Correa I.; San Daniel, sitio 7	22.000.—
2742	Patricio Edwards; San Daniel, sitio V	120.000.—
2743	Pedro Eliwatche S.; San Daniel, sitio 3	22.000.—
2744	Ana Mayorga P.; San Daniel, sitio 4	31.500.—
2745	Patricio Edwards L.; San Daniel, sitio 2	50.600.—
2746	Olga Rodríguez P.; San Daniel, sitio 6	18.000.—
2755-6	Carlos Henriksen; Cam. Vecinal, s|n.	40.000.—
2756	Tirso Fuentes; Cam. Vecinal, s|n.	48.000.—
2766	Jorge Sánchez O.; Tránsito, sitio 200	37.200.—
2769	Flora Hevia Beiza; Gómez Carreño, sitio 160	64.300.—
2777	María Rojas R.; S. Castillo, N.o 6125	38.300.—
2782	Alejandro Aguila P.; Membrillar N.o 6187	39.900.—
2783	René Tobar L.; Membrillar s|n.	37.700.—
2788	Brunder, Francisco y Klein, José; Amengual, sitio 133	63.000.—
2790	Matilde Castillo P.; Amengual, sitio 72	33.000.—
2818-2	Leontina Correa; José J. Pérez, sitio 13	58.000.—
2818-4	Celinda Cornejo; José J. Pérez, sitio 12	58.000.—
2818-5	Rodolfo Cirue; José J. Pérez, sitio 29	70.000.—
2820	Manuel Moreno C.; P. Urriola, N.o 519	42.800.—
2830	M. Ignacio Retamales; P. Urriola N.o 675	76.800.—
2851	Alfonso Hernández; P. Urriola, sitio 660	32.100.—
2892	Arturo Loyola A.; Sofanor Parra, sitio 154	41.000.—
2895	V. Manuel Barros; Sofanor Parra, sitio 157	31.800.—
2896-1	Humberto Frías; Sofanor Parra, s|n.	36.000.—
2897	Carlos Vásquez P.; Sofanor Parra, sitio 159	40.000.—
2907	Manuel Cordero S.; Sofanor Parra, sitio 98	16.000.—
2913	Caledonio Aguirre; Sofanor Parra, sitio 78	31.000.—
2935-3	Esmeralda Pincheira T.; Necochea, sitio 13	30.000.—
2943	Gerardo Mella B.; Necochea, sitio 27	33.000.—
2960-1	José Aceiton S.; Necochea, sitio 72	45.000.—
2962-2	Segundo Fortunato Aceitón; Necochea, s|n.	45.000.—
2965	Francisco Fuentealba B.; San Carlos, s|n.	
2970	Germán Seckel; Cauquenes s|n.	
2980	Luis Vega O.; Cauquenes N.o 6245	
3016	Gastón Garín; Cauquenes s|n.	
3032	Eduardo Avello; Cte. Chacón, sitio 56	
3042	Eduardo Avello; Cte. Chacón s|n.	
3049-1	Pedro Martínez S.; Cte. Chacón esquina A. O'Higgins	
3052-2	María Guajardo de A.; Cte. Chacón s|n.	
3093	Eduardo Avello; El Resbalón s|n.	
3095	Sergio Barros P.; El Resbalón N.o 6081	
3096	Alejandro Zúñiga R.; El Resbalón N.o 6081	
3097	Eduardo Avello; El Resbalón s|n.	
3102-1	Humberto Bustamante C.; M. T. Zambrano s|n.	
3119-4	Cecilia Guzmán M.; Mapocho, sitio 189	
3119-13	Hortensia Moya M.; Mapocho, sitio 187	
3119-14	Laura Gallardo de R.; Mapocho, sitio 14	
3119-19	Carlos González G.; Mapocho N.o 6501	
3119-20	Laura Gallardo de R.; Mapocho, sitio 350	
3119-22	Laura Gallardo de R.; Mapocho s|n.	
3119-23	Violeta Lorca P.; Mapocho N.o 6251	
3119-26	Alfredo Rivera C.; El Resbalón, sitio 11	
3119-32	Ascensión Díez G.; Mapocho, sitio 50	
3119-38	Ciro Fernández F.; Mapocho N.o 6068	
3137	Eduardo Carrasco; Carrascal s|n.	
3139-2	Juan de D. Alfaro; La Estrella s|n.	
3139-3	Elisa Cerruti de B.; La Estrella N.o 513	
3154	Arzobispado de Santiago; La Capilla s|n.	
3155	Arzobispado de Santiago; La Capilla s|n.	
3156	Arzobispado de Santiago; La Capilla s|n.	
3173	Enrique Moreno H.; Lo López N.o 457	
3181-2	Oscar Moga Figueroa; Lo López s|n.	
3181-1	Alberto Troncoso; Lo López s|n.	
3181-3	Leonel Vergara S.; Lo López N.o 559	
3181-4	Alfonso Reveco; Lo López N.o 587	
3185-1	Germán Arce Morales; José H. Salas	
3199-1	Juan Silva Abarca; A. O'Higgins N.o 226	
3206	Laura Gallardo de R.; A. O'Higgins, sitio 155	
3211-4	Leonel Vergara S.; A. O'Higgins N.o 525	
3211-13	Leonel Vergara S.; A. O'Higgins N.o 525	
3211-22	Luis Gallardo G.; A. O'Higgins, sitio 15	
3211-27	Laura Gallardo de R.; A. O'Higgins, sitio 16	
3227-1	Daniel Alvarado S.; R. A. Jara s|n.	
3227-4	Sabino Faúndez S.; R. A. Jara, sitio 144	
3233-2	Manuel Ramírez R.; R. A. Jara, sitio 84	
3233-3	Rigoberto Pérez A.; R. A. Jara, sitio 186	
3233-22	Lucinda del C. Pardo; R. A. Jara, sitio 58	
3237-2	Hernán Pulgar P.; José H. Salas, sitio 133	
3238-11	Elba Fuente V. de N.; J. H. Salas, sitio 204	
3238-25	José Sepúlveda; J. H. Salas, sitio 156	
3242	Carlos Besoain Indo; Duarte s|n.	
3262	Julia Larraín de A.; Huelén N.o 2	
3283	Lucio Gómez E.; Cam. Lampa s|n.	
3287	Armando Gutiérrez E.; Noviciado, parcela 36	
3294	Federico Zeiss Marín; Noviciado, parcela 30	
3295	César Aranda S.; Noviciado, parcela 29	
3301	Rómulo Gatica; Noviciado, parcela 8	
3303	Mercedes Marín de M.; Noviciado, parcela 7	
3315	Cooperativa Las Parcelas; Noviciado, parcela L	
3317	Jorge López M.; Noviciado, parcela P-19	
3318	Enrique Bejas Tell; Noviciado, parcela 21	
3324	Luis H. Schmidt; Noviciado, parcela 25	
3326	José García del C.; Noviciado, parcela 50	
3327	Hernán Sepúlveda C.; Noviciado, parcela 49	
3333	Cooperativa del Las Parcelas; Noviciado, parcela 68	
3334	Gustavo González P.; Noviciado, parcela 64	
3353	Joel Vilches J.; Noviciado, parcela 16	
3369	Luis Bravo; Noviciado, parcela 71	
3379	Fidel del C. Vargas V.; San Joaquín, sitio G-8	
3385-1	Tomás Cortés C.; Quillota, sitio 80	
3385-23	Inés Jofré Verdugo; Quillota N.o 6340	
3385-43	Andrés Villanueva A.; Quillota N.o 6460	
3385-57	Abelardo Villarroel S.; Quillota, sitio 329	
3385-61	María Flores de V.; Quillota N.o 6465	
3385-64	Silvia Durán de T.; Quillota N.o 6256	
3385-67	Humberto Farías B.; Quillota N.o 6437	
3385-70	Benjamín Guerra; Quillota, sitio 266	
3387	Lila Hernández Ravanal; Pichilemún, sitio 231	
3387-10	Raúl Rojas P.; Pichilemún, sitio 115	
3387-20	Rosendo Gutiérrez Y.; Pichilemún, sitio 222	
3387-39	Juan Solís Fierro; Pichilemún, sitio 305	
3387-44	Luis Flores; Pichilemún, sitio 162	
3387-57	Ester Fuentes V.; Pichilemún, sitio 294	
3387-58	Sergio Barros P.; Pichilemún, sitio 296	
3387-62	Pedro Becerra M.; Pichilemún, sitio 177	
3387-65	Humberto Hernández; Pichilemún, sitio 160	
3387-66	Ana Urzúa; Pichilemún, sitio 163	
3387-67	Luis Reveco; Pichilemún, sitio 94	
3387-71	José Arzóla y otro; Pichilemún, sitio 295	
	Arturo Araujo R.; Cde. de la Conquista, sitio 13	
3389-14	Horacio Vásquez F.; Cde. de la Conquista, sitio 77	
3389-18	Ladislao Medina C.; Cde. de la Conquista, sitio 5	
3389-19	Aristides Araneda N.; Cde. de la Conquista, sitio 10	
3389-31	Francisco Leiva V.; Cde. de la Conquista, sitio 3	
3389-37	Héctor Delgado L; Cde. de la Conquista, sitio 67	
3389-41	Oscar Soto; Cde. de la Conquista s|n.	
3389-43	María M. Miranda M.; Cde. de la Conquista s|n.	
3390	Tarcila Jara L.; M. de Montepío, sitio 61	
3395	Gustavo Labarca M.; M. de Montepío, sitio 74	
3398-1	Jorge Toledo T.; M. de Montepío, sitio 95	
3398-16	Elisa Acevedo D.; M. de Montepío, sitio 153	
3407	René Galiegos L.; Vicuñas Rozas, sitio 139	
3410	Manuel Macías B.; Vicuñas Rozas, sitio 227	
3418	Mercedes Muñoz de N.; Vicuñas Rozas, sitio 167	
3919-17	Ramón Valverde S.; Pte. Prieto, sitio 2	
3419-19	Fernando Pérez P.; Pte. Prieto, sitio s|n.	
3419-22	Erasmo Soto y otro; Pte. Prieto, sitio 286	
3428-12	Manuel Gómez L.; H. Domeyko, sitio 303	
3428-14	Erasmo Soto; H. Domeyko, sitio 302	
3429-1	Francisco Besolo G.; Vicuñas Rozas, sitio 165	
3429-4	Mario Platoni H.; Vicuñas Rozas, sitio 238	
3429-11	Josús Araneda L.; Vicuñas Rozas N.o 6194	
3429-15	Luis González C.; Vicuñas Rozas, sitio 163	
3429-21	Héctor Ramos C.; Vicuñas Rozas, sitio 129	
3431	Guillermo Caldera T.; M. de la Pica, sitio 85	
3434-1	Carlos Patuelli G.; M. de la Pica, sitio s|n.	
3439	Celia Fagektron M.; San Hernán, sitio s|n.	
3440-5	Orlando Rojas G.; Araucanía, sitio 29	
3440-22	Manuel Contreras M.; Araucanía, sitio 131	
3440-7	María López; Araucanía, sitio 102	
3440-31	Daniel Santana V.; Araucanía, sitio 111	
3440-33	Marcial Morales M.; Araucanía, sitio 110	
3440-45	Orlando Rojas; Araucanía, sitio 3	
3440-49	Carlos Galáz R.; Araucanía, sitio 128	
3441-7	Matilde Bozzo de C; Las Lomas, sitio 101	
3441-33	Luis Gutiérrez; Las Lomas, sitio 86	
3442-5	Carlos Meneses M.; Yuyo, sitio 19	
3442-6	Marcelino Canning M.; Yuyo, sitio 36	
3443-13	Margarita Cruz; Nancy, sitio 87	
3497-1	Luis Faúndez; Guerrilleros, sitio 140	

Para mayores antecedentes, dirigirse a la Abogacía Provincial de Santiago, del Servicio de Cobranza Judicial de Impuestos, Moneda 1342, Of. 12, de 11 a 12 de la mañana

SIR MALCOLM SARGENT DIRIGIRA PROXIMO CONCIERTO SINFONICO

Desde ayer sábado se encuentra en Santiago el prestigioso director de orquesta inglés, Sir Malcolm Sargent, quien viene contratado por el Instituto de Extensión Musical de la Universidad de Chile para los cuatro conciertos de la temporada de la Orquesta Sinfónica de Chile, en el Teatro Municipal.

Sir Malcolm Sargent es uno de los conductores extranjeros que con éxito ha actuado al frente de nuestro primer conjunto sinfónico.

Actúa por primera vez en Chile. En los programas que en esta temporada están a su cargo figuran las siguientes obras: Elgar, Obertura. Beethoven, Pastoral. Sinfonía. Walton, sinfonía. Brahms, Sinfonía en Sol menor. Britten, Interludios y Passacaglia de "Peter Grimes". Tchaikowsky, Quin Suite. Haydn, Sinfonía N.o 88. Waughan Williams, Sinfonía Londres. Walton, Scapino, obertura. Bartok, Concerto para orquesta. Dvorak, Cuarta Sinfonía.

Se ha comunicado al público que es muy reducido el número de entradas en venta en boletería desde mañana lunes, por lo crecido del abono a la temporada sinfónica.

VUELVE CORINNE CALVET EN ALEGRE PRODUCCION

Novedosa y con situaciones inesperadas es la alegre comedia de la Fox "Heroísmo imposible", que estrena el jueves el cine York, con la participación de la estrella francesa Corinne Calvet. Trata de un chico de pueblo que ansioso de gloria es el primero en alistarse en el ejército y el último en ser llamado a combate.

Integrantes de la orquesta de Tony Armand, a su llegada a Los Cerrillos. Este conjunto orquestal se ha presentado con gran éxito en los espectáculos nocturnos que ofrece el Tap-Room, en sus salones de la Avenida Bulnes 141.

"La muerte de un vendedor", filmó la Columbia Pictures

Se estrenará pronto en el Central la versión cinematográfica de la obra teatral de Arthur Miller, "La muerte de un vendedor". Filmada por Columbia Pictures, con Stanley Kramer como productor y Laslo Benedek a cargo de la dirección, el film cuenta con un reparto encabezado por Fredric Mafch, con Mildred Dunnock, Kevin McCarthy y Cameron Mitchell.

"La cenicienta", hoy en matinée del Municipal

La matinée de hoy del Municipal está dedicada a los niños. La compañía Patricia Morgan, pondrá en escena el cuento infantil "María Cenicienta", presentado con decorados y sastrería especiales.

Intervendrán en este cuento, artistas del conjunto, sirviendo los roles principales Kika y Gabriel Maturana. En uno de los actos de "María Cenicienta" interviene un ballet formado por señoritas de la sociedad.

La función empezará a las 14.45 horas.

"BALLET DEL BRASIL" ACTUARA HOY EN DOS NUEVAS FUNCIONES

El "Ballet folklórico del Brasil" que hizo su presentación con gran público ayer en el Teatro Municipal ofrecerá hoy dos nuevas funciones.

Se trata de un conjunto formado por artistas de color, de ambos sexos, que actúa bajo la dirección de Mieccio Askanay.

Forman el programa cuadros musicados de costumbres regionales del Brasil, estampas de leyendas, ceremonias rituales y motivos folklóricos de intenso colorido.

MAÑANA LUX DE 11 A.M. A 24 HORAS
ESTRENO EXCLUSIVO!
ESTA MUJER DEBIA CALLAR... UNA PALABRA SUYA PODIA SIGNIFICAR LA MUERTE!
"PACTO DE SILENCIO"
COMPARABLE SOLO A "La Mujer X" (MAYORES)
ANA MARISCAL ADRIANO RIMOLDI MERY MARTIN CONRADO SAN MARTIN
20th Century Fox
EXTRA! NOTIC. FOX · ESPAÑOL NO-DO Y SINOPSIS

EMPRESA CHILENA
Teatro CAUPOLICAN "CONDOR"
S. DIEGO 858 FONOS 82437 y 85912
BOX CIRCO
CATCH AS CATCH CAN · ICE FOLLIES: PATINAJE EN HIELO
Matinée a las 13.30 horas
1.o "La verdadera gloria", Gary Cooper; 2.o "Carrera de la muerte", Franklin Ryan; 3.o "El mejor de los malos", Claire Trevor; 4.o Undécimo capítulo de la serial "Nuevas Aventuras de Jessie James"; 5.o Sexto episodio de la serial La ciudad perdida.
$ 7 platea grandes; $ 5 platea niños, y $ 3, galería.
Rotativo desde las 17.30 horas
Barbara Rush y Richard Derr, en el fascinante drama en tecnicolor, de nuestro mundo, condenado a desaparecer.
"CUANDO LOS MUNDOS CHOCAN"
Harry Carey, en la extraordinaria película RKO 1952, ¡Estreno!
"CARAVANA DE VALIENTES"
y Jeff Chandler con Evelyn Kayes, en el estreno Universal
"LA ISLA DE LOS PIRATAS"
El mejor programa, a $ 15. Platea y $ 5. Galería

"SI UD. NO PUEDE, YO SI", COMICA CINTA, VA AL TEATRO SANTIAGO

El "Zorro" Iglesias, cómico actor y parodista argentino, tiene el papel protagónico en la producción mexicana titulada "Si usted no puede, yo sí".

En esta cinta aparece como el encargado de una pintoresca agencia que soluciona los más diversos problemas de su clientela.

Alma Rosa Aguirre y Fernando Soto, "Mantequilla", comparten honores estelares en esta producción, que estrena el martes el cine Santiago.

Teatro de Cámara
PRESENTA A TEODORO LOWEY EN
HOY 6.45 y 10 P. M.
"EL HOMBRE QUE VINO A CENAR"
Kaufman y Hart
con MARIA ELENA GERTNER Y UN GRAN ELENCO
Y
MARTES PROXIMO Vermouth 6.45 P. M.
"ESQUINA PELIGROSA"
J. B. Priestley
SAB-DOM.-Y FEST. $70.- MARTES A VIERNES $60.- LUNES REBAJADOS $50.-
TEATRO MARU HUERFANOS Esq. SAN ANTONIO

¡3 FUNCIONES! 3, 6.30 y 10 P. M.
HOY Teatro Imperio
Compañía de Comedias LEGUIA-CORDOBA
¡La sátira más divertida! ¡La comedia chilena más graciosa!
"Gestor COMPETENTE SE NECESITA"
DE GABRIEL SANHUEZA
Cualquier semejanza entre las escenas y personajes de esta comedia con sucesos y personas de la realidad, debe considerarse una pura casualidad...
ENTRADAS NUMERADAS EN VENTA

FAJAS MODELADORES "Gacela"
Transforman cuerpos más difíciles en la silueta de la actual moda.
Gran comodidad y duración.
PRECIOS BAJOS
Gran especialidad en cuerpos difíciles
FAJAS DE ELASTICO NYLON
PUENTE 559. Piso 2
lado Correo Central

METRO · DANTE
BANDERA 141 · TELEFONO 83361 · PLZA. ÑUÑOA · TELEFONO 494359
HOY 3.30 P. M. 6.40 P. M. 9.45 P. M.
PARA ADULTOS Y MENORES
RICA, JOVEN y BONITA
COLOR POR TECHNICOLOR
Jane POWELL · Danielle DARRIEUX · Wendell COREY · Fernando LAMAS · Ann Sheridan y Vic DAMONE
Metro Goldwyn Mayer
HOY A LAS 11 A.M. Matinal PARA NIÑOS y GRANDES
CORTOS EDUCATIVOS · DIBUJOS EN COLORES · SERIALES DE ACCION
NIÑOS $8. GRANDES $10
Metro Goldwyn Mayer

TEATRO "REGINA" Av. VICUÑA MACKENNA 624 PROXIMA INAUGURACION
COMPAÑIA NACIONAL DE TEATROS S. A.
LOS MEJORES ESPECTACULOS HOY EN LOS MEJORES TEATROS

ALCAZAR (80122). — 2 P. M.: Soñando despierto, Luna de miel en México, La daga de Salomón 9.o y El crucero fantasma 5.o; 6.30 y 9.40 P. M.: Si yo fuera diputado.

AUDITORIUM (84688). — 3, 4.30 y 10 P. M.: Recuerdos perdidos.

BANDERA (89111). — 3.10, 6.30 y 10 P. M.: Mujeres con pasado.

BRASIL (80306). — 2 P. M.: La torre blanca, Hombres de presa y El fantasma del zorro 9.o; 6.15 y 9.15 P. M.: Cárcel de mujeres y El eco del pecado.

CENTRAL (33555). — 3, 6.30 y 9.45 P. M.: Uno más no importa.

CERVANTES (68569). — 3, 6.30 y 9.45 P. M.: Al compás de la vida.

CONTINENTAL (60735). — 3, 6.30 y 9.45 P. M.: Si yo fuera diputado.

EL GOLF (El Golf 468). — 3 P. M.: Samarkanda, La daga de Salomón 10.o, y El crucero fantasma 6.o; 6.40 y 10 P. M.: Uno más, no importa.

FLORIDA (34289).— 3, 6.30 y 10 P. M.: Si yo fuera diputado.

IMPERIO (32627). — 3, 6.30 y 10 P. M.: Cía. Leguía-Córdoba: Gestor competente, se necesita.

NORMANDIE (87749). — 2.30, 6 y 9.30 P. M.: El hombre de bronce y De amor también se muere.

ORIENTE (41345). — 2 P. M.: Si yo fuera diputado y El crucero fantasma 5.o; 6.30 y 9.45 P. M.: Si yo fuera diputado.

PEDRO DE VALDIVIA (43948). — 3 P. M.: Samarkanda, La daga de Salomón 10.o, y Peligros de la policía montada 11.o; 6.30 y 10 P. M.: Si yo fuera diputado.

PORTUGAL (34816). — 1.15 P. M.: La torre blanca, Hombres de presa, La daga de Salomón 9.o, y El crucero fantasma 3.o; Rotativo desde las 5.30 P. M.: Piña madura y Cárcel de mujeres.

SANTA LUCIA (34718). — 3, 6.30 y 9.45 P. M.: Si yo fuera diputado.

Mañana VICTORIA
"...Y SE HIZO JUSTICIA"
Primer Gran Premio en el festival internacional de Venecia
ecran dice: "EXCELENTE" · EL PUBLICO dice: "MAGNIFICA" "UNICA" "MARAVILLOSA" · Ercilla dice: "MUY BUENA"
Y PREMIADA CON "EL CAUPOLICAN" COMO LA MEJOR PELICULA DEL AÑO 1951

MARTES SANTIAGO
Ríase como NUNCA!!
PEPE IGLESIAS "EL ZORRO"
ALMA ROSA AGUIRRE · FERNANDO SOTO "MANTEQUILLA" · LAS DOLLY SISTERS
• CADA PERSONAJE UN COSTAL DE CARCAJADAS
• CADA SITUACION UN QUINTAL DE ALEGRIA
• CADA CHISTE UNA SORPRESA
Si USTED NO PUEDE... YO SI

TRIUNFO CLAMOROSO!
HOY GOYESCAS
EN LAS HORAS DEL TE Y NOCHE
¡EL SHOW QUE ATRAE A SANTIAGO!
SENSACIONAL! · NOTABLE EXITO
MADDALENA EL MAS GRANDE COMICO DE EUROPA
IVONNE LAMARR LA VENUS HUNGARA
TONY y ARMAND GRAN ORQUESTA DE JAZZ ESPECTACULO
SERGIA MADDALENA CANTANTE EXCENTRICA
RAFAEL CAMACHO CANTAOR GITANO
BAILES A LA HORA DEL APERITIVO Y EN LA NOCHE CON LAS ORQUESTAS DE TONY Y ARMAND, CARLOS SALAS Y RICARDO MILLA.

Martes CENTRAL
James Mason
PROTAGONISTA INOLVIDABLE DE "EL SEPTIMO VELO" "EL CASTILLO DEL ODIO" "LARGA ES LA NOCHE" "PERVERSA"
"La MUERTE ENAMORADA"
MARGARET LOCKWOOD
¿PUEDE EL ESPIRITU DE UN MUERTO REENCARNAR EN SU SER, HACERLO SUFRIR Y PADECER HASTA LLEVARLO A LA TUMBA?
ARTISTAS UNIDOS

GUIA DEL ESPECTADOR

LOS NUMEROS ENTRE PARENTESIS CORRESPONDEN AL DEL TELEFONO.

TEATROS

CAUPOLICAN (85912). — Matinée. La carrera de la muerte, El enigma, El mejor de los malos y Seriales.— Rotativo: Caravana de valientes, La isla de los piratas y Cuando los mundos chocan.

CENTRAL (33555).— Matinée, vermouth y noche: Uno más no importa.

CERVANTES (68569). — Matinée vermouth y noche: Al compás de la vida.

CITY (66687). — Rotativo desde las 11 horas: El cacique blanco, y agregados.

CLUB DE SEÑORAS (37530) — Rotativo desde las 14 horas: No quiero decirte adiós y Feliz engaño.

CINELANDIA (67532). — Rotativo desde las 10 horas: Sendas de gloria, y agregados.

COLISEO (89075). — Rotativo: Por amor también se mata, El hijo del doctor Jeckyll y La araña y la mosca.

COLON (90577).— Matinal: Sangre y harina, y Agregados. — Rotativo: Cárcel de mujeres, El hijo del doctor Jeckyll, Ladrón a la fuerza y Agregados.

CONTINENTAL (60735) — Matinée, vermouth y noche: Si yo fuera Diputado.

CHILE (60728).— Matinal: Viuda y sabia y Agregados.— Rotativo: Muerta en vida, Espías y Yo reto a la muerte.

DANTE (494359). — Matinée, vermouth y noche: Rica, joven y bonita.

DELICIAS (91941).— Rotativo: En la palma de tu mano, Pecado y El negro que tenía el alma blanca.

DIEZ DE JULIO (31530).— Matinée: desde las 13.30 horas: La pared invisible, Pasión carioca, Ciudad escondida y Seriales.

DIANA (95768).— Matinée: Festival Laurel y Hardy, Serial y Agregados.— Rotativo: Corazón salvaje y Manón, Angel perverso.

DIECIOCHO (81778).— Matinal: Dibujos en colores, Agregados y Serial.— Rotativo: Tonto pillo, Uno que ha sido marino y Agregados.

EL GOLF (488 y 357).— Matinee: Samarkanda y Seriales.— Vermouth y noche: Uno más no importa.

ESMERALDA (84303). — Rotativo Piña madura, Cárcel de mujeres y Melodía del corazón.

FLORIDA (34289).— Matinée, vermouth y noche: Si yo fuera Diputado.

HOLLYWOOD (42389).— Rotativo: Ustedes los ricos, Dos semanas de amor y Entrometidos.

IDEAL CINEMA (92188).— Rotativo En la palma de tu mano, Pandora y La isla de los piratas.

IMPERIAL (51112). — Matinée: Congo salvaje, Los que conmovieron el mar y Serial. — Rotativo: Hijas del arroyo, Pandora y Corona de estrellas.

IRIS (80336).— Rotativo: Intimidades de una mujer, La cigüeña se demora y Agregados.

INDEPENDENCIA (62703).—Matinal: Festival de cortos y Agregados.— Rotativo: Dos semanas de amor, Ruedas de conquista, El negro que tenía el alma blanca y Agregados.

ITALIA. (41883). — Rotativo Ritmo de candilejas, Pueblo sin hombres y Círculo de señoritas.

LAUTARO (Carmen Mena 602). — Matinée: El cara pálida, Camino vedado y Seriales. — Rotativo: Enredos de una gallega, Hijas del arroyo e Intriga en Damasco.

LO OVALLE (251 — La Cisterna). — Rotativo: Mi reino por un amor, La isla maldita y Los últimos cinco.

LO FRANCO (82705). — Rotativo. En la palma de tu mano, Pasión maldita, Pacto siniestro y Serial.

LIBERTAD (86281).—Rotativo desde las 14 horas: Tambores apaches, Samarkanda, y agregados.

LUX (37630). — Rotativo desde las 11 horas: La espada bengalí y Agregados.

MANUEL RODRIGUEZ (66938). — Matinée: Allá en el lejano oeste, El llanero y Serial.— Rotativo: En la palma de tu mano, El hijo del doctor Jeckyll y Cárcel de mujeres.

MIAMI (65815). — Rotativo desde las 11 horas: Dejada en prenda, y Serial.

MARCONI (42887).— Matinée: Pasión carioca, La frontera indómita y Seriales.— Rotativo: Intimidades de una mujer y La cigüeña se enamora.

MARU (37907).— Rotativo desde las 11 horas: Hogar de ensueño, y agregados.

METRO (83361) — Matinée: vermouth y noche: Rica, joven y bonita.

MAJESTIC (50151). — Matinée: El gran Caruso, Camino vedado y Serial.— Rotativo: El gran Caruso y Camino a la gloria.

MINERVA (91464).— Matinal: Compañía de Títeres de Meche Córdova.— Rotativo: El hampón, Dos semanas de amor, Ruedas de conquista y Agregados.

MIRAFLORES (30909). — Rotativo: Ritmo de candilejas e Hijos de la aventura.

MONUMENTAL (91555). — Matinée: Aguluches del porvenir, Música a tiros, Corazón salvaje y Serial. — Rotativo: Cárcel de mujeres, Piña madura y Por amor también se mata.

NACIONAL (63568).— Matinée: El fantasma de la ópera, Honor de raza y Serial.— Rotativo: Por amor también se mata, Cárcel de mujeres y Piña madura.

NORMANDIE (87749). — Matinée vermouth y noche: El hombre de bronce y De amor también se muere.

NOVEDADES (64594).—Matinée: El mejor de los malos, Semana sin miércoles y Serial.— Rotativo: Melodía del corazón, Pandora y Danza de belleza.

SUÑOA (43152). — Rotativo: Rodolfo Valentino, El negro que tenía el alma blanca, Viaje de novios y Agregados.

OPERA (30176).— Rotativo desde las 11 horas: Fugitivos del infierno, y agregados.

ODEON (51276). — Matinée: Boda real, La gran aurora y Serial. — Rotativo: Magnolia y Diablo blanco.

O'HIGGINS. (86929). — Rotativo: Tambores apaches, Samarkanda y agregados.

ORIENTE (41345). — Matinée: Si yo fuera diputado y Serial. — Vermouth y noche: Si yo fuera diputado.

PALACE OVALLE (José Ureta esq. de Iquique).— Matinée: Fantasmas asustados, Corazón salvaje y Seriales. — Rotativo: Trágica sospecha, Rodolfo Valentino y Agregados.

PLAZA (84714).— Matinée, selecta, vermouth y noche: Una mujer posesa, y agregados.

PRAT (50784).— Rotativo: Cárcel de mujeres, Piña madura y El hijo del doctor Jekyll.

PORTUGAL (34816).— Matinée: La torre blanca, Hombres de presa y Seriales.— Rotativo desde las 17.30 horas: Piña madura y Cárcel de mujeres.

PRINCESA. (85205). — Rotativo. Diálogo a bordo, Encadenada y Corazón salvaje.

PEDRO DE VALDIVIA (43948). — Matinée: Samarkanda y Seriales. — Vermouth y noche: Si yo fuera diputado.

PRINCIPAL (30611).— Rotativo desde las 11 horas: Noticiarios, Descriptivos, Dibujos y Serial.

PROVIDENCIA (46073).— Rotativo: El hampón, Hijas del arroyo y Pandora.

RECOLETA (63874).— Matinal: El valor de Lassie y Agregados.— Rotativo: Dos semanas de amor, Pueblo sin hombres y Círculos de señoritas.

REAL (65555).—Matinée, vermouth y noche: Aquí viene el novio.

REPUBLICA (93613). — Rotativo: Dos semanas de amor, Ruedas de conquista y Alma brava.

REX (31143 y 31144).— Matinée vermouth y noche: Mañana es demasiado tarde.

RIVER (Avenida Santa María, Pobl. J. A. Ríos).— Matinée: Corazón salvaje, El desterrado y Serial.— Rotativo: Siniestra obsesión y Traicionera.

RIALTO (41687).— Rotativo: Intimidades de una mujer, La cigüeña se demora y Agregados.

ROXY (80809).— Rotativo desde las 11 horas: El calvario de un inocente y Serial.

SAN MIGUEL (51262).— Rotativo: En la palma de tu mano, Pandora y Por amor también se mata.

SANTA LUCIA (35666).— Matinée vermouth y noche: Si yo fuera Diputado.

SANTIAGO (32988).— Matinée, vermouth y noche: Mujeres sin mañana.

SELECTA (92194).— Matinal: Congo salvaje y Agregados.— Rotativo: Pacto siniestro, Pandora, El gran Caruso y La intriga en Damasco.

VALENCIA (51557).— Matinée: Allá en el lejano oeste, El llanero y Serial.— Rotativo: Piña madura, Cárcel de mujeres y Por amor también se mata.

VICTORIA (30021). — Rotativo: Dios se lo pague!

YORK (66687). — Rotativo desde las 11 horas: El proscrito, y agregados.

El ballet "Redes", será estrenado el miércoles próximo

En la función del próximo miércoles en el Teatro Municipal, el Ballet del Instituto de Extensión Musical estrenará "Redes", obra sobre música de Scarlatti, orquestada por Urrutia Blondel, coreografía de Octavio Cintolesi, decorado y vestuario de Emilio Hermannsen.

El programa del estreno de "Redes" es el siguiente: "Czardas en la noche", de Kodály-Uthoff, "Redes" y el éxito de esta temporada, "Petrushka", de Strawinsky-Uthoff. Actuarán como principales figuras en los tres ballets: Malucha Solari, Blanchette Hermannsen, Virginia Roncal, Eva Bihari, Heinz Poll Jean Cebron, Oscar Escauriaza, Wilhelm Maurer, Joahim Frowin, José Verdugo, Rolando Mella. Las partituras serán interpretadas por la Orquesta Sinfónica de Chile, dirigida por los maestros Víctor Tevah y Juan Mateucci.

CAMPEONATO DE BAILES SE INICIARA EL JUEVES

Más de cuarenta suman las parejas de bailarines que se han inscrito para participar en el Torneo 1952 que el próximo jueves en función nocturna, inaugura la Empresa Chilena Condor.

En este atrayente y divertido torneo bailable participarán las orquestas "Demonios del Trópico", "Los Peniques", argentina; el Conjunto Típico "Matos Rodríguez y la Jazz Luis Aránguiz.

TRES FUNCIONES DARA HOY COMPAÑIA CORDOBA

"Gestor competente se necesita", es la satírica comedia de Gabriel Sanhueza, que Lucho Córdoba está dando con su compañía en el Teatro Imperio.

Hoy irá nuevamente en las tres funciones de la Compañía Leguía-Córdoba, en el Teatro Imperio.

"MUJERES CON PASADO", EXITO EN EL BANDERA

Notable éxito ha alcanzado en el Teatro Bandera la cinta "Mujeres con pasado", film europeo de fuerza dramática y con un tema de actualidad.

Cuenta con la actuación de figuras de relieve artístico como son Valentina Cortese, Francoise Rosay, Simone Simon, Gina del Torre Falkenberg, Vivi Gioi e Irasema Dillian.

ORQUESTA DE TONY ARMAND TRIUNFA EN EL SALON "GOYESCAS"

Todo un éxito fué el debut de ayer en el escenario de la Confitería Goyescas, de la orquesta centroamericana de Tony Armand, que se presenta en los espectáculos del té y de la noche, y amenizará, además, el aperitivo bailable entre las 19 y 21 horas. Cada una de las populares melodías ejecutadas fueron largamente aplaudidas por el público que se dió cita en este local. Fué un triunfo más para los espectáculos que ofrece Goyescas, que actualmente presenta un selecto grupo de artistas de categoría internacional.

VICTORIA DA MAÑANA "Y SE HIZO JUSTICIA"

Mañana en las habituales funciones del Teatro Victoria se presentará la película del sello Leo Films "Y se hizo justicia", que obtuvo el Caupolicán 1951 y que alcanzó en Venecia la máxima recompensa.

Se repone así una obra de arte cinematográfico, interpretada por cotizados artistas.

Maddalena y otros artistas, el martes en Sala Caupolicán

En funciones de vermouth y noche, el próximo martes, se presentará en el teatro Caupolicán el show artístico completo de Confitería Goyescas.

Actuarán por primera vez en el teatro Caupolicán, el famoso cómico italiano Maddalena, el cantaor gitano Rafael Camacho, la escultural bailarina Ivon Lamarr, la cantante italiana cómica Sergia Maddalena, la pareja de bailarines norteamericanos Francis-Day, el humorista chileno Manolo González, el animador Mario Subiabre y la orquesta de Willy Villarzoel.

En cine, primera parte del programa, se exhibirá el estreno Universal "El castillo del ogro".

ALEGRE ESPECTACULO ARTISTICO PRESENTA LA BOITE "TAP-ROOM"

El público que llenó anoche los salones del Tap-Room, aplaudió con entusiasmo a la orquesta centroamericana de Tony Armand. Llamó poderosamente la atención, la armonía que luce el conjunto y lo novedoso de su repertorio.

En el momento oportuno Mario Subiabre presentó al director del conjunto, quien agradeció los aplausos. Minutos antes animaron el espectáculo artístico con danzas, humorismo y canciones, Anita del Río, Elba Lima, Carlos Rayero y las orquestas de Osvaldo Silva.

Central dará "La muerta enamorada"

Con el título de "La muerta enamorada", el sello de Artistas Unidos proseguirá su serie de estrenos cinematográficos programados para el presente año. Esta vez es una nueva película británica producida por J. Arthur Rank e interpretada por dos de las más conocidas figuras del cine inglés.

En "La muerta enamorada", que se ambienta en el año 1900, en la tranquila vida de un viejo castillo, tiene las características de aquella larga tradición del Imperio, en plena era victoriana.

James Mason y Margaret Lockwood son los principales animadores de esta película que se estrenará el martes en el Teatro Central.

Títeres de Meche Córdova hoy en el Teatro Minerva

En el teatro Minerva se presenta hoy a las 11 horas, en otra matinal infantil, la Cía. de Títeres de Meche Córdova, interpretando el cuento titulado: "Aladino y la lámpara maravillosa". El cine exhibirá cortos, dibujos animados, cómicas, etc. y al final habrá un concurso histórico con premios para los niños asistentes.

"ANGELES Y PIRATAS", CON PAUL DOUGLAS EL JUEVES EN DOS CINES

"Angeles y Piratas" fué dirigida y producida para la Metro-Goldwyn-Mayer, por Clarence Brown, y sus intérpretes son Paul Douglas y Janet Leigh. Se basa en una historia original del Padre R. F. Grady, sacerdote jesuita de la Universidad de Scranton en Estados Unidos.

Paul Douglas encarna a un irascible y rudo entrenador de un equipo atlético, siendo ésta su primera labor en los Estudios M-G-M. Apareció anteriormente en las películas "Carta a tres esposas" y "Pánico en la calle", como también al lado de Judy Holliday en la obra teatral de Broadway "Nacida ayer".

Janet Leigh, la joven actriz aparece en el papel de una periodista y la pequeña Donna Corcoran hace su debut en esta película, el nuevo estreno de los teatros Dante y Metro, que se exhibirá a partir del próximo jueves.

Ray Milland en "Los millones de Ruibarbo"

El estreno de "Los millones de Ruibarbo", ha sido anunciado por la Paramount.

En esta nueva realización se destacan Ray Milland, Jan Sterling y otras estrellas.

Arturo de Córdoba en el film "La balandra Isabel"

"La Balandra Isabel", es una película recia que muestra al desnudo la pasión fatal de un hombre por una vampiresa que lo aleja de su esposa y de su hijo. Arturo de Córdova actúa en esta película del programa de Selman y que irá en breve al Teatro Real.

"EL REGRESO DE BLANCA NIEVES", HOY EN MATINAL

Estrena hoy a las 11 de la mañana en el Teatro Santiago la Compañía de Cuentos Infantiles "Teresa Venegas", bajo la dirección del primer actor José Perlá.

Va el jueves "Alas sobre el Pacífico"

"Alas sobre el Pacífico", epopeya verídica de las Superfortalezas Volantes B-29, será estrenada el jueves próximo en el cine Plaza, con una premiére en homenaje a la Fuerza Aérea de Chile.

Esta producción que relata la historia de los famosos bombarderos cuya acción en la última guerra fué decisiva para los aliados, será exhibida a las 10 P. M. del jueves con la concurrencia de altos funcionarios del Gobierno de Chile, jefes militares, miembros del Cuerpo Diplomático y cadetes de la Escuela de Aviación Militar "Capitán Avalos".

"Alas sobre el Pacífico presenta en su elenco, a Wendell Gorey, Forrest Tucher, Vera Ralston, Walter Brennan y Phil Harris. Fué dirigida por Allan Dawh.

"El regreso de Blanca Nieves", escrito especialmente para niños, por Amadeo Gonzáles y R. Porto. En este cuento actúan Teresa Venegas, Lina Costello, María del Carmen, José Perlá, Enrique Heine, Raúl Graciett, José Arratia y otros.

"Fenómenos" exhibirán en el ecran d

El jueves próximo el rotativo Miami ofrecerá la película "Fenómenos" film que se desarrolla en el circo y con un argumento espectacular con la participación de los monstruos más extraños de la humanidad. Por de siamesas, unidas por las cuales una quiere otra, no. Un enano, enamorado, un se hombre y mitad mu

GRATIS!
EL HOROSCOPO DEL DESTINO A LA HORA DEL TE EN EL
Violín GITANO
CONFECCIONADO POR
THELMA Y WILLIAMS
Las Hermanitas Guerrero, cantantes americanas de fama internacional.
TRIO MORENO, salerosas intérpretes de la canción española.
REGULO RAMIREZ, astro colombiano de la canción continental.
Con el marco musical de LORENZO D'ACOSTA, JACKIE KOHAN, y PABLO CID, con su ritmo.

SEDERIAS MONTEMAR
EN SU NUEVO LOCAL DE
SANTO DOMINGO N.o 979
INICIA MAÑANA LUNES 16
SENSACIONAL BARRIDA DE PRECIOS
TODO A PRECIOS ANTIGUOS
LANAS

YERSINA para batas, doble ancho	$ 160.–
CREP de lana, muy buena clase	$ 180.–
YERSINA Superior	$ 210.–
MARROCAIN de lana, batas y dos piezas	$ 230.–
PANAMA de lana, tejido liso y suave	$ 250.–
FRANELLA de lana, la mejor clase	$ 280.–
DUVETINA para abrigos, en todos colores	$ 250.–
LANA escocesa para batas, colores de invierno	$ 260.–
YERSELAINE, lo más fino para batas	$ 280.–
PELO DE CAMELLO, pelo corto	$ 390.–
TWEED, tipo inglés, muy suave	$ 455.–
PIEL DE DURAZNO, finísimo, para abrigos	$ 480.–

OFERTA EXCLUSIVA
JERSEY de lana, hilado importado, el corte $ 975.–

ESPUMILLA gruesa $ 52.–
MONGOL, el mejor $ 78.–
CREP SATAN $ 85.–

EN SEDAS PARA VESTIDOS, 20 o|o de descuento
SEDERIAS MONTEMAR
Nueva dirección: SANTO DOMINGO N.o 979
REEMBOLSOS A PROVINCIAS

MODAS Eloramy
OFRECE A 12 MESES PLAZO
MODELOS EXCLUSIVOS
SABADO ABIERTO TODO EL DIA
MERCED 788
FONO 33482

TEATRO MUNICIPAL HOY
TARDE — 6.30 P. M.
NOCHE — 10 P. M.
MAÑANA: Dos funciones, Tarde y Noche
UN DEBUT TRIUNFAL — EXITO COLOSAL
BALLET FOLKLORICO DEL BRASIL
REVISTA NEGRA MUSICAL
Orquesta típica y el famoso barítono NELSON FERRAR
EN VENTA LOCALIDADES para HOY y MAÑANA — Boletería: Fono 31407

COMPAÑIA CHILENA DE ESPECTACULOS CCE LOS MEJORES PROGRAMAS EN LAS MEJORES SALAS
Rex
EL MEJOR TEATRO DE AMERICA
FONOS: 31143 - 31144 • HORARIO: 3 - 6.30 - 9.45.-
TEMPERATURA REGULADA
Selman presenta a PIER ANGELI y VITTORIO DE SICA, en
"MAÑANA ES DEMASIADO TARDE"
(Mayores)

REAL SANTIAGO
FONO 63555
3, 6.30 y 9.45 P. M. Jane Wyman, Alexis Smith y Bing Crosby, en "AQUI VIENE EL NOVIO" (Menores)
FONOS 32888-33444
3, 6.30 y 9.45 P. M. Leticia Palma, Olga Donoso y Andrés Soler, en "MUJERES SIN MAÑANA" (Mayores)

VICTORIA
ROTATIVO — Fono 30021
1.15, 3.15, 5.15, 7.15 y 9.20
Zully Moreno y Arturo de Córdova, en el reestreno "DIOS SE LO PAGUE" (Mayores)

Petit-Rex
FONO 31144
Huérfanos lado T. Rex. Tarde, a las 19 horas, Cía. de Comedias con la obra de Arturo Schenitzler "ANATOL"
Actuación de Inés Moreno

¿SU ABRIGO DE PIEL NECESITA UN ARREGLO?
Llévelo al Taller de Pieles
MONEDA 856
OFICINA 304
Se lo dejamos como nuevo, y con último modelo.
Trabajo garantizado

OFERTA SENSACIONAL
LAPICERAS Fuente USA Modelo Parker "51" $ 35.–
CAJA lápices de 6 colores Fab. alemana $ 14.–
LIBRERIA "IMARES" MERCED 792

RADIOS "ZENITH"
CREDITOS
AUTOPALACE
ALAMEDA 231
Distribuidor autorizado

¡Evite los intermediarios!
MALETAS
PORTADOCUMENTOS etc. Compre directamente en la
FABRICA
MALETERIA MUNDIAL
21 DE MAYO 665

FABRICA DE IMPERMEABLES
SUCESION DE JOSE MEDVINSKY
Impermeables para señoras, caballeros y niños. Pilotos y trincheras de gabardina. Mantas impermeables y de castilla. Trajes para obreros y capas para colegiales.
Sábados abierto todo el día.
Avda. Almirante Latorre N.o 308
Casilla 4604
SANTIAGO

COSTURERA PANTALONERA
Triplique su producción
Motores PARA MAQUINAS DE COSER
LAMPARA MOTOR PEDAL
MOTOR INGLES garantizado un año, adaptable cualquier máquina de coser, 3 velocidades.
Envíos contra reembolsos.
GRANDES FACILIDADES
Sección Eléctrica
DISTRIBUIDORA DE RELOJES LTDA.
Pasaje Agustín Edwards N.o 29
Of. 124 (entrando por Ahumada 312)

MUEBLES DE GRAN OCASION
$ 4.800.—
LIVING Reina Ana, con cojines.
$ 4.900.—
LIVING normando, tapizado en brocato, tallado a mano
$ 7.600.—
LIVING normando, francés, de gran calidad, diseño especial
$ 3.500.—
BUFFET con vitrina y espejo, regla mesa, 6 sillas tapizadas
$ 7.500.—
ROPERO 3 cuerpos, arrodonado; cómoda, emperatriz, 2 veladores con cubierta de cristal
$ 9.800.—
COMEDOR normando, 8 piezas, lingue o placa.
$ 16.500.—
DORMITORIO normando, 10 piezas, lingue macizo.
657 — Nataniel — 657
NO TENEMOS SUCURSAL

MARTES REAL
GRANDIOSO ESPECTACULO MUSICAL
TECHNICOLOR
MITZI GAYNOR
LA BELLA CARLOTA
(GOLDEN GIRL)
ROBERTSON DAY BARTON
MAYORES

SIN PIE SIN PIE SIN PIE SIN PIE
10 CUOTAS IGUALES LE OFRECE
Sastrería ARGENTINA
ABRIGOS, PILOTOS, TERNOS, de medida y media confección.
VISITENOS Y SERA NUESTRO MEJOR CLIENTE
SASTRERIA ARGENTINA
BANDERA 763

3 FOTOS en 10 MINUTOS
distintas poses o para Carnet
ahora
FotovelKon AHUMADA
SUBTERRANEO LOCAL 7

MODAS Betty
CREDITO A SOLA FIRMA
Abrigos, Tres Cuarto y Batas. Ultimos modelos.
CATRES, SOMIER, COLCHONES, ... DE CAMA, ESTANTES DE CAMA.
MONEDA 884 ANEXO SAN PABLO

Indispensable en su HOGAR
ROPERO GUARDARROPA
con puertas corredizas, zapateras, cajones, percheros, etcétera. Modelo ... sivo. Toda clase de muebles de pino ... playa y campo.
"De la mano del productor al consumidor"
Ignacio ..., ...
Avda. Matta ...
facilidades de pago

Una oportunidad para Ud.!
ESTANTES CAMAS
COLCHON SIMONS
CATRES de BRONCE
$ 2.300.– CON CORTINAS
10 MESES PLAZO
Casa BRONCELAND
SAN PABLO 2715

PELETERIA Baron
SU CASA DE CONFIANZA
MONJITAS 860 (ALLADO DE LA BAHIA)
Diploma
Consagración Pública
Por el mínimo
PELETERIA BARON

HOMERO EL PILOTO

Por T. Lobos

SANTOS DE HOY
MODESTO

SANTOS DE MAÑANA
JUSTINIANO

BOLETIN DEL TIEMPO

MINISTERIO DE DEFENSA NACIONAL

(Redactado a las 20 horas del día 14 de junio de 1952)

Fuera de algunas precipitaciones registradas en el interior de la zona sur, en todo el territorio se observó buen tiempo, con nubosidades altas.

APRECIACION GENERAL

Habrá buen tiempo, con escasa nubosidad, en la mayor parte del país.

ANTOFAGASTA A COQUIMBO.— Bueno. Nubosidad parcial. Vientos del sur.

DE COQUIMBO A MAULE.— Bueno. Nubosidades parciales. Vientos del sur y suroeste.

ZONA CENTRAL.— Tendencia a mejorar.

DE MAULE A CHILOE.— Bueno. Nubosidades parciales. Vientos del sur.

DE CHILOE A EVANGELISTAS.— Bueno. Nubosidades locales. Vientos del sur.

MAR.

PUNTA ARENAS.— Bueno.

INFORMACIONES DE SANTIAGO

TEMPERATURA DEL AIRE.— (Día 14).— Máxima, 8 grados C, a las 15 horas. Mínima, 3.9 grados C, a las 7 horas 60 minutos.

HUMEDAD RELATIVA DEL AIRE.— (Día 14).— Máxima, 99 por ciento, a las 15 horas. Mínima, 90 por ciento, a las 14 horas.

SOL.— (Día 15).— Sale a las 7 horas 46 minutos. Puesta a las 17 horas 41 minutos.

LUNA.— (Día 15).— Sale a la 1 hora 7 minutos. Puesta a las 13 horas 1 minutos.

FASE: Luna nueva el 22 del presente.

TIEMPO PARA SANTIAGO

Bueno, algo nuboso.

OFICINA METEOROLOGICA DE CHILE
— Sección Previsión del Tiempo —
(FONO 90753).

TURNO DE BOTICAS

— (SEMANA DEL 14 AL 21 DE JUNIO DE 1952) —

FARMACIAS:	UBICACION:	FARMACIAS:	UBICACION:
.....	Bandera 719	Ruiz.....	Bascuñán 1071.
.....	Independencia 2598.	Nataniel.....	Cóndor 1336.
.....	Sevilla 1506.	Iris.....	Avda. Malta 410.
.....	Pinto 2081.	La República	San Diego 1796.
.....	Bellavista 0410.	San Joaquín...	San Joaquín/Sta. Rosa
.....	Recoleta 701.	San José.....	San Ignacio 4293.
.....	Zinsein 2254.	Central.....	Gran Avenida 6425.
.....	Ant. Maceo 279/Renca	Bermaco.....	Gran Avenida 9915.
.....	J. Joaq. Pérez 5271.	Bilbao.....	Avda. Bilbao 1299.
.....	Nueva Imperial 4378.	Holandesa.....	Providencia 2369.
.....	Gral. Velásquez 501.	Babel.....	Av. Diag. Galileo 3710
.....	San Pablo 3310.	Pasteur.....	Irarrázaval 339.
.....	Catedral 1909.	Padig.....	Villagra 25.
.....	Molina 809.		

NOTA.—De acuerdo con el Art. 61 del Reglamento de Farmacias, el turno nocturno es sólo para el despacho de recetas y el expendio de medicinas de urgencia, y será atendido después de las 21 horas por la farmacia correspondiente.

SERVICIOS DE URGENCIA

CARABINEROS.—PREFECTURA GENERAL: Teléfono 60151.
INVESTIGACIONES: Teléfonos 82211 y 82213.
RADIOPATRULLAS: Teléfonos 64258 y 62261.
CUERPO DE BOMBEROS.—SANTIAGO: Teléfono 61171.— CISTERNA: Teléfonos 158 - 159 - 261, La Cisterna.— NUNOA: Teléfonos 42366 y 45328.— PROVIDENCIA: Teléfono 46207.— QUINTA NORMAL: Teléfonos 95077 y 95— SAN MIGUEL: Teléfonos 53020 y 53807.
ASISTENCIA PUBLICA.—POSTA CENTRAL: San Francisco 85, teléfono 3.— POSTA N.o 2: Maule-Chiloé, teléfonos 80081 - 56062 y 53022.—POSTA N.o 3: Compañía-Chacabuco, teléfonos 91011 y 84328.—LA CISTERNA: Avda. 8127, teléfono 146 - La Cisterna.— SUNOA: Avda. Recaredo Valdés, teléfono 43360.— PROVIDENCIA: Avda. Manuel Montt 193, teléfono 4871 y 45421.—SAN MIGUEL: Gran Avenida 3204, teléfono 51454.— CASA INFANTIL "Manuel Arriarán", Santa Elvira 632, teléfono 52681.

Agencia de "LA NACION"
ROBERTO CARRASCO ORTEGA
Arturo Prat 1561

FARMACIA DE TURNO
PERMANENTE HASTA LA UNA DE LA MADRUGADA
Andrade

PARA SU JARDIN

ABONOS PARA FLORES: Creados por especialistas en flores para sus necesidades y las de los profesionales. INSECTICIDAS, FUNGICIDAS, ETC.
Para resolver el problema de su rosal, clavel, gladiolos, etc., CONSULTAS GRATIS. Con cada compra un folleto gratis sobre cuidado y época de aplicación.
CLAVELES GIGANTES: 8 distintos y soberbios colores. Bulbos de 50/60 cms. Flores de 6/8 cms. y más. Reserve con tiempo estas maravillas que comenzamos a entregar en noviembre. Lista precios GRATIS.
Ventas mayor menor, reembolsos.
Asociación de Productores de Plantas
(PRODUPLANT)
GALERIA ALESSANDRI 24 - A., por Bandera

Municipalidad de Santiago
PROPUESTAS PUBLICAS

PAVIMENTACION DE ACERAS

Llámase a propuestas públicas para la pavimentación de las aceras de las calles que se indican, en el Acuerdo de la I. Municipalidad de Santiago N.o 155.
Los antecedentes, bases y especificaciones técnicas pueden consultarse en la Sección Estudios de la Dirección de Pavimentación de Santiago (calle Valentín Letelier N.o 13).
Las propuestas se abrirán el Lunes 30 de Junio, a las 17 horas, en la sala del señor Alcalde.

EL TESORERO MUNICIPAL

RELOJES SUIZOS
CON SOLO $ 300.—
SALDO FACILIDADES
COMPOSTURAS GARANTIZADAS
ESTADO 91-5 PISO OF. 501
AL LADO DE LA BOTICA PETRIZZIO-FONO 69497

1.—ALHAJAS, JOYAS.

COMPRO oro, joyas, plata, monedas antiguas, superamos cualquiera oferta. Ahumada 68. 21 S.

¡¡¡COMPOSTURA toda clase, fantasía en media hora!!! Hilamos collares. Confeccionamos modelos. Plateamos. Doramos. Enorme surtido en fantasías, anteojos, encendedores. Precios sin competencia. Portal Fernández Concha: Local dos, casi esquina Estado, lado Lotería. H|A

¡¡¡FANTASIAS!!! Bolitas de oro, precio por docena: tamaño chico $ 540; mediana, $ 600; grande, $ 660; más grande, $ 800; lágrimas, $ 300; aros de rasimo, $ 420; collares de perlas, una vuelta, $ 600; dos vueltas, $ 1.200; tres vueltas, $ 1.800; precios por docena. Otros miles de modelos. Despachamos contra reembolso. Casa Ignacio, Rosas 1184, casi Morandé. Santiago, teléfono 69425. H|A.

JOYERIA. Relojería Francisco Pons. Moneda 1168. Teléfono 81827. H|A

COMPRAMOS JOYAS, BRILLANTES, boletos empeño, objetos arte. Pagamos los mejores precios. Ahumada 88 esquina Nueva York. 4 Jul.

¡NOVIOS! Para argollas Fábrica Sostin. Nueva York N.o 66. 2 Jul.

¡NOVIOS. Argollas oro 14 y 18 quilates, macizas; grabadas, desde $ 800 par. San Diego 780. Relojería Sportman. 2 Jul.

NOVIOS; lindas argollas, cinceladas, 18 kilates, $ 2.000 par. Compro oro; plata joyas usadas. Alameda 846. 2 Jul.

GUANTES
Gamuza 1.a lavable forrada: Gris negro, plomo, tigre, blanco por pares $ 220. CUERO 1.a negro, negro habano, por pares $ 200.
CINTURONES
FANTASIA y SENCILLOS
Fábrica REX
SAN ANTONIO 470
Despachamos a provincias contra reembolso

4.—ARTICULOS PARA CABALLEROS.

SUS CAMISAS gastadas las dejamos nuevas. Clínica de Camisas "Rex". San Antonio 470. H|A.

BOTERIA "San Agustín", Mitre flores 421. Calzado hecho mano, para damas, caballeros. Especialidad: botas montar. Teléfono 35171. H|A

7.—ARTICULOS PARA EL HOGAR.

BUENO, barato, mercería, Ahumada 42. H|A

8.—ARRIENDOS OFRECIDOS.

$ 4.800, CASA familia, arriendo pieza, baño exclusivo, matrimonio honorable excelente comida. Av. España 57. 16-Jn.

9.—ARRIENDOS BUSCADOS.

ARRENDARE propiedades. Chiloé 1209. 16-Jn.

10.—AUTOMOVILES, NEUMATICOS,

CAMIONES y camionetas. Necesitamos para vender a nuestros clientes, solamente años 1946 al 1951, en perfectas condiciones. Automóviles de ocasión. B. O'Higgins 1340. H|A.

13.—COMPRAVENTA.

COMPRO dentaduras, dientes sueltos, usados, oro, joyas, plata, monedas antiguas. Ahumada 68. 21 S

COMPRO botellas vacías, cajas de crema, pago bien. Beltrán Mathieu 1250. Fono 87933. 21-Jn.

PAPEL de diarios compro, cualquier cantidad, retirando domicilio, teléfono 95826. 21-Jn.

VENDO abrigo astracán legítimo, $ 35.000. Monjitas 795. 16-Jn.

14.—CONSEJOS UTILES.

LIMPIO certificados antecedentes. Chiloé 1209. 15-Jl.

14.a.—FILATELIA.

FILATELIA. — Lindas series estampillas aéreas, conmemorativas, paquetes por países, mantiene constantemente Librería y Juguetería "Helios". 10 de Julio 449 esquina Tocornal. 20-Jn.

17.—DIVERSOS.

ARRIENDO DE PELICULAS 8 Y 16 milímetros. Recibimos gran surtido de películas mudas y sonoras ofrecemos en arriendo, dibujos animados; comedias cómicas; cowboys; descriptivas; deportivas; actualidades; reparación todas marcas proyectores, trabajos rápidos y garantidos venta de lámparas de proyección y repuestos cine. Proyectamos películas a domicilio. Radio Valparaíso. Morandé 757. fono 82553. 4 Jul.

18.—EDUCACION.

ACREDITADO "Instituto Técnico". Arturo Prat 74. Ramos comerciales. Dactilografía en 16 días. Telegrafía. Modas. Sastrería. Peinados. Matrícula abierta. 8-Jl.

CURSOS secretarias taquígrafas, comprenden: Taquigrafía, Redacción Comercial, Castellano, Dactilografía práctica. Oficina Puente 576, 4.o piso. 26-Jn.

MATRICULA abierta, curso corte sastre clases individuales.
La perfecta, garantida. Tambien.
Solicite prospectos. Academia Fénix. Sto. Domingo 1030. 29-Jn.

"INSTITUTO Moderno", Mac Iver 540. Prepara rápidamente oficinistas, dactilógrafos, taquígrafos. Solicite prospectos. 15-Jn.

PEINADOS artísticos, permanentes. La mejor enseñanza. Diplomas. "Instituto Moderno". Mac Iver 540. 21-Jn.

MODAS, Lencería, Sastre, excelentes cursos rápidos. "Instituto Moderno". Mac Iver 544. 21-Jn.

DACTILOGRAFIA. Redacción en tres semanas. Ambiente selecto. Instituto Moderno. Mac Iver 540. 21-Jn.

ESCUELA peluquería profesional. Diplomas. Cursos rápidos económicos. Catedral 1257. 21-Jn.

18.—EDUCACION

CERTIFICADOS, mereciéndolos. Chiloé 1209. 16-Jl.

DACTILOGRAFIA en 15 días, redacción, Taquigrafía. Insuperable enseñanza, Instituto "Alonso Figueroa". Catedral 1257. 21-Jn.

ESCUELA Chile de Telegrafía eléctrica. Primera Escuela Particular con 33 años de existencia. Ofrece a señoritas y jóvenes cursos teóricos y prácticos (diurnos y nocturnos) de Telegrafía y Radiotelegrafía. Solicite prospectos. Matrícula abierta. Bascuñán Guerrero 250. Fono 95404. 15-Jn.

CORTADOR camisas. Cursos rápidos para hombres, también mixtos. Profesora Elena de González. Condell 1195. Sta. Isabel-Sta. Victoria. 16-Jn.

CORTE, confección, fácil, sólo necesita saber leer, escribir. Cursos rápidos. Profesora Elena de González. Condell 1195. Sta Isabel-Sta. Victoria. 16-Jn.

APRENDA taquigrafía, enseñanza rápida, perfecta, garantizada; contabilidad; aritmética, redacción, ortografía, escritura máquina; cursos diurnos, nocturnos. Instituto Contabilidad, fundado 1922. Santo Domingo 1030. 24-Jn.

MODISTAS profesionales Cortadores. Prepara rápidamente "Instituto Alonso Figueroa". Catedral 1257. 21-Jn.

CLASES de piano, violín, guitarra, Matemáticas, Inglés, Francés; facilitamos todo el material de enseñanza. (Herramientas, automóviles, instrumentos). Profesorado especializado facilidades de pago. Matrícula abierta, clases diferentes horas. 20-F.

INDUSTRIA NACIONAL
MEDIAS NYLON
DEL FABRICANTE AL CONSUMIDOR
MEDIAS nylon, par $ 85
MEDIAS nylon, 15 Denier, par $ 100
MEDIAS nylon, calidad extra, par $ 110
MEDIAS nylon super velo, costura negra, par $ 120
MEDIAS nylon super velo, finas, 10 Denier, par $ 130
MEDIAS nylon super velo, cristal, par $ 145
MEDIAS nylon talón negro y café, par $ 155
TODOS COLORES Y TAMAÑOS
Despachos contra reembolso a provincias, el mismo día; mínimo, 3 pares.
CARMEN 251 (ESQ. ROOT)
Av. PROVIDENCIA 2106

18.—EDUCACION.

MODAS, corte y confección. Cursos rápidos. Sistemas modernos. Profesora especialista. Alumnas confeccionan trajes primer mes. Lencería Clases diurnas y nocturnas. Diplomas válidos. Academia Nacional de Corte y Confección. Rosas 1353. Teléfono 87174. 30-Jn.

APRENDA ESCRITURA máquina, quince días, un mes, dos meses, taquigrafía, aritmética comercial contabilidad; redacción, ortografía. Diurnos, nocturnos, enseñanza garantida; perfecta. Instituto Contabilidad fundado 1922. Santo Domingo 1030. 18 Jun

ACADEMIAS Profesionales "Armandini". Diplómese: Modas, Corte y Confección sin matemáticas totalmente práctico. Muy fácil aprender, rapidamente. Cortador sastre. Peluquería de señoras. Fotógrafo moderno. Propaganda radial. Peluquería de niños; profesorado muy especializado facilidades. "Academias Profesionales Armandini". Ahumada 131; 7.o piso; edificio Waldorf. 20-F.

CURSO rápido contabilidad comercial. Enseñanza completa eficiente. Diurnos; nocturno. Instituto Contabilidad. Santo Domingo 1030. 25 Jul.

Novias, Madrinas, Damas
Arriendan trajes, lindas creaciones. Sombreros, pieles, abrigos, estolas. Loza, sillas, mesas, alfombras, radioles. Disfraces finos.
CASA UTIL
SAN ISIDRO N.o 618

18.—EDUCACION.

MATRICULA abierta, cursos rápidos: Modas, Corte, Confección, Camisería, Lencería, Moda infantil, Corte sastre. Enseñanza perfecta, garantía. Sistema moderno facilísimo aprender atención esmerada por profesoras especializadas. Solicite prospectos. Academia Fénix. Santo Domingo 1030. 22-Jn.

INSTITUTO Femenino. Estado 225. Corte y confección. Sistema Camps. Sombreros camisas de hombre. 8-Jl.

CURSOS Comerciales Pitman, solamente a señoritas. Instituto Femenino. Estado 225. 8-Jl.

ACADEMIA Femenina. Clases Corte práctico, sistema moderno, único en Chile, sin matemáticas, primera semana aprende secreto corte base pudiendo cortar el traje que desee. Confección, en confección aprende: adornos, flores y bordado máquina. Lencería. Tejidos palillos. Flores. Muñecas. Juguetes género. Cursos individuales, diurnos, nocturnos. Alumnas cualquiera edad. Garantizo aprendizaje. Diplomas válidos. Cochrane 418. Fono 85750. 15-Jn.

22.—IMPRENTAS, LIBRERIAS, ETC.

PLUMAS FUENTES, ENCENDEDORES, lápices, surtido. Galería Alessandri N.o 30. 2 Jul.

S. SACK.
FIERRO NACIONAL
REDONDO CUADRADO PLANO
SAN PABLO 1179
MORANDE 817
V. MACKENNA 1648

EJERCITO DE CHILE
DIRECCION DE LOS SERVICIOS

PROPUESTAS PUBLICAS DE CAFE

Llámase a propuestas públicas por 25.000 kilos de café para el consumo del Ejército.
Las propuestas serán abiertas el viernes 27 de junio de 1952, a las 16 horas, en la Dirección de los Servicios, 7o piso del edificio del Ministerio de Defensa Nacional.
Bases y mayores antecedentes en el Departamento de Administración y Adquisiciones, 8.o piso del Ministerio de Defensa Nacional.

EL CUARTEL MAESTRE GRAL. DEL EJERCITO.

DIRECCION GENERAL DE PAVIMENTACION
CHILE

PROVISION DE VESTUARIO DE TRABAJO

Se solicitan cotizaciones para la provisión de los siguientes artículos:

a) 6 capas impermeables para lluvias
b) 50 pares de botas de goma para trabajos en concreto. (N.os 41, 42 y 43).
c) 50 gorras de goma o cuero
d) 50 trajes impermeables (tallas 56, 58 y 60)
e) 500 overoles, en mezclilla, para trabajos operarios, y
f) — confección de 500 overoles, proporcionando la Dirección la mezclilla

Indicar cantidad de metros necesarios por unidad, y otros detalles.
Junto con presentar los precios a que se refieren las letras a), b), c), d) y e) los interesados deben acompañar una muestra del material que van a emplear.
Los precios por unidades deberán estar recargados con los impuestos vigentes.
Estas cotizaciones se abrirán en la oficina del jefe del Departamento de Abastecimiento de la Dirección General de Pavimentación (Moneda 723 oficina 303) don Mateo Codoceo Rojas, el día jueves 19 del presente, a las 17 horas, y no será considerada la que se presente fuera de la hora indicada.

CARLOS CONEJEROS SEGUEL
DIRECTOR GENERAL

ZAPATOS DE PAÑO
para pie delicado, negro y café. Taco medio y plano, del 33 hasta 40 .. .. $ 345.—
BOTAS DE LLUVIA
de caucho, importadas, para usar encima de los zapatos. Taco medio y tres cuartos, del 33 hasta 40 .. .. .. $ 595.—
Fábrica de Calzado "LA ELEGANCIA"
SAN DIEGO 730 — SANTIAGO
Despachamos reembolsos sin recargo, sólo por Correo.
Botas para mineros y botas para colegiales, en todos tamaños

MILLARAY
PIELES FINAS
ofrece su gran surtido en
PIELES FINAS
con los últimos modelos y a los mejores precios en plaza.
FACILIDADES DE PAGO
AHUMADA 312 - OF. 100 ENTREPISO - FONO 89411

BATERIAS SUECAS
Precios de competencia
6 MESES PLAZO
Descuento a comerciantes
A. TIRAVANTI
COTT & Cía. Ltda.
AV. B. O'HIGGINS 1490-98
SANTIAGO
FONO 67112

CREDITOS
ENTREGA INMEDIATA
Camisas
Ternos para caballeros y niños.
Modas
Trajes sastre — 3|4 — Abrigos y batas.
STO. DOMINGO 987 - OF. 16
ESQ. PUENTE

GUIA PROFESIONAL

ABOGADOS

AIDA SEPULVEDA
Asuntos y juicios civiles, comerciales, criminales, del trabajo, de menores. Cobranza cheques letras. Atención provincias. Compañía 1291, oficina 408, teléfono 63137. 30-VI

FELICITAS KLIMPEL ALVARADO
Abogado. Bandera 465; oficina 803. Horas: 10 a 1 y 17 a 19 horas. S|C.

LETRAS - CHEQUES
Cobranzas. Asuntos comerciales ESTUDIO ABOGADO FRANKLIN SOLAR
Ahumada 312, oficina 419, teléfono 84932. H|A

ROBERTO SANHUEZA GANGAS
Nulidades de matrimonio, divorcios particiones. Huérfanos 1164, 3 er piso. Depto. 50. 30-VI.

ELIAS NEGHME RODRIGUEZ
Abogado.
Estado 33. Oficina 43. Teléfono 88387. 4-VII

ALFREDO ILABACA LEON
Abogado.
Capuchinos 725, fono 67454. 21-XII

LAURA MULLER
Rectificaciones, partidas, Divorcios.
Atención preferente provincias. Teatinos 248, oficina 32. 14-VI

JUAN TESCHE: ABOGADO
Especialmente asuntos y juicios de matrimonio. Posesiones efectivas; particiones. De 11 a 12 1/2 horas. Bandera 465; oficina 604. 4 VII.

MEDICOS

DR. DESIDERIO GROSS
Atiende exclusivamente enfermos del corazón. Providencia 309. Fono 491402. Consultas de 2 a 5 P. M. 28-VI

Dr. N. SAINZ RECIO
Medicina general. Rayos X. Nebulizaciones. San Antonio 427; 7.o piso. Oficina 715. Fono 53600. Hora solicitada. 9 VII.

DRA. LUISA PACHECO PIZARRO
Médico-Cirujano
Señoras y niños. Consultas de 4 a 6 1/2. Nataniel 475. Fono 86762. S|C

CONSULTORIO MEDICO
Hernias, Várices, Hemorroides, Diabetes, Reumatismo, Impotencia, Cáncer; Alcoholismo. 84952. 15-VI

Dr. HERNAN DEL PINO
Enfermedades de niños.
Rayos X. Agustinas 1269, 4.o piso. Fono 82322; de 11 a 1 de la tarde. Domicilio: Fono 41133. S|T.

DR. RAUL GALLEGUILLOS ROJAS
Rayos X
Aparato Digestivo. Hígado. Corazón, Pulmón. Consultas: 5-6. Nataniel 457, teléfono 80691. 30-VI

DR. EGIDIO GUTIERREZ
Riñón, vejiga, próstata; venéreas. Presidente Ríos 33; Oficina 22. Alameda entre San Francisco y Santa Rosa. 4 1/2-5 1/2. 37981. 17-VII

MEDICOS

DR. MARIN VIVADO
Ano, recto, hemorroides, várices. Agustinas 2341. Fono 93107. 6 adelante. 6-VII

DR. IGNACIO GONZALEZ DIAZ
Enfermedades de la piel. (Adultos y niños).
Corregidor Zañartu 716, Of. 21 (por Esmeralda, entre San Antonio y Mac Iver). Consulta. 14 a 15 30 horas, teléfono 37725, 494100. 30-VI

DR. CLAUDIO COSTA
Regresó.
Cardiología, Electrocardiograma Rayos X. Horario: 3 a 5. Monjitas 350, 2.o piso, departamento 1. Fono 31813. S|C.

CLINICA BERMAN
Médicos dentistas, practicantes Medicina, cirugía, ginecología, pediatría, piel, venéreas, ojos, oídos, nariz, garganta. Rayos X, ultratermia, ultravioleta. Solux nebulizaciones. Victoria 1094, esquina San Diego, teléfono 53000. 30-VI

DR. ERNANI PARODI
Piel-Venéreas.
Serrano 333 — Teléfono 89693. 2 VII.

DR. WORTZMAN
Medicina interna. Reumatología. Rayos X. Agustinas 1269. 4.o piso. Fono 82222. Horario: 15.30-17.30. S|C

THOMPSON SCHWARZENBERG
Metabolismo, Impotencia sexual. Señoras Glándulas, obesidad, bocio, delgadez, diabetes. Merced 486-A, fono 33788. 23-VI

PROF. GASTON RAMIREZ
Piel-Venéreas.
Carmen 703. 34848. 2 VII

DR MANUEL MUNOZ VALENZUELA
Enfermedades de niños. Huelén N.o 290. Providencia. S|C

ABDELKARIM DAVIS
Señoras.
Ginecología. Sexología. Psiconeurosis. Consultas 3-7. Huérfanos 2084. 7-VII

GONDOS
Huesos articulaciones fracturas, reuma. Defectos caderas pies. Phillips 16. 32331. H|A

M. WAISSBLUTH
Corazón. Pulmón. Estómago. Hígado. Rayos X. Serrano 140. Fono 64177. 9 VII.

ROGER LAMAS
Piel-Venéreas.
Puente 776 — 2 1/2-3 1/2. Teléfono 65080. 3-VII

DR. WEIDENSLAUFER
Niños.
Bellavista 185 - 37862 - 5-6. 29-VI

DARRIGRANDI
Venéreas. Sífilis.
Compañía 1291, Of. 312. Pida hora. Teléf. 45427-67123. 12-VII

PEDICURO

MARTA ULLOA
Pedicure titulada. Estado 225. 19-VI

MEDICOS OCULISTAS

AMENABAR OSSA
Enfermedades ojos: 9.30-6
AMENABAR PRIETO
3-7. Moneda 973. Oficina 531. 82792. 27-VI

Dra. Tobar Bustamante - Agustinas 925. Oficina 541. Teléfono 34584. Consultas 2 1/2 a 4 P.M. 6 VII.

KINESIOLOGOS

IRMA TESTA R.
Gimnasia médica, masaje, reeducación. Guayaquil 45 2.o piso. fono 35979. 30-VI

PRACTICANTES

REYES
Tratamientos
A. Prat 763. Teléfono 66532. 7-VII

LUIS ALDUNATE
Practicante masajista.
Previa indicación médica, curaciones vías urinarias e inyecciones. Atención domiciliaria. Enfermeras para atención señoras. Teatinos 248. Deptos. 100-101. Fono 60828 (lado Hotel Carrera). S|C

DENTISTAS

Dr. ALFREDO MUNOZ LOBOS
Cirujano-Dentista.
Prótesis. Cirugía. Compañía 1832, fono 85719. 16-VI

ANA ANSELMO G.
Cirujano-Dentista.
Rosa Eguiguren 913; 4.o piso. Oficina 46. San Antonio 38; fono 81691. 2 VII.

DR. JOAQUIN PRIETO SEVERIN
Cirujano Dentista.
Cirugía. Prótesis. Rayos X. Serrano 419, teléfono 62992. De 10-12 de 3-7. Sábado de 2-5. H|A.

CLINICA DENTAL
Dentaduras artificiales inmediatas. Reparaciones. Cirugía. Lunes, martes, jueves: 10—12, 3—8. San Antonio 427, séptimo piso, Oficinas 711. Fono 37838. H|A.

CLINICA DENTAL DRA. GUILLERMINA MONTENEGRO
Dentista.
Extracciones niños, anestesia general. San Antonio 510. Dpto 404, fono 3342. 30-VI

DENTISTA J. GONZALEZ
Pasaje Agustín Edwards 29, entrepiso: oficina 111. Entrada por Huérfanos 1011. Tel. 67378. Dentaduras inmediatas; después de extracciones. Coronas; fundas; consultas de 8.30 y 14.30 adelante; incluso sábado. H|A

DENTISTA A. RODRIGUEZ
Prótesis inmediatas, coronas fundas de porcelana, rapidez en la ejecución. Fono 67378. Pasaje Agustín Edwards 29, entre piso 111, entrada por Ahumada 312. H|A.

OPTICOS

OPTICA M. MELLER
Huérfanos 636.
Despachos recetas médicos-oculistas. Repuestos. H|A

MECANICOS DENTALES

DENTADURAS ROTAS
Repara en una hora, dientes quebrados, reempaza en 30 minutos.
Laboratorio Dental "RAPIBO"
PASAJE MATTE N.o 81
Segundo piso — Oficina 222, pedidos de provincias se despachan en el mismo día. H|A.

MATRONAS

CARMELA TORO
Matucana 640, fono 92206. 21-VI

SEÑORA REYES
Casos urgentes. Partos. Consultas gratuitas; trasladóse Chacabuco 445, entre Catedral-Compañía. Teléfono 96407. 27-VI

FILOMENA YEVENES
Atención permanente. Precios módicos. San Ignacio 380. 2 VII.

MATERNIDAD ZAVALA
A. Prat 1722. Fono 81056.
Ex jefe Ginecología.
Hospital Barros Luco: Diagnóstico precoz del embarazo. Pensionado desde $ 2.000. 13-XII

SEÑORA MORAL
Regresó de Estados Unidos. Embarazos. Casos urgentes. Últimos adelantos. Avenida Santa María 435. Depto. 311. Teléfono 38728. 4-VII

BLANCA DELGADO
especialidad primerizas. Precios módicos. Consultas gratis. San Diego 267. 2 VII

TERESA SANTANDER
Salvador Sanfuentes 2141, fono 65838. 17-VI

SEÑORA CARMONA
Santa Rosa 203 — 37662. 27-VI

MATERNIDAD "LUISA KAPLAN"
Partos sin dolor.
Consultas de 3 a 5.
Arturo Prat 139. Teléfono 83123. 30-VI

GABALDINA CARRASCO
Embarazos, casos urgentes. Arturo Prat 1053. 1-VII

SARA SAN MARTIN
Clínica
Trasladóse San Francisco 28. Teléfono 34691. 26-VI

BRUNILDA MOLINA
Atención permanente. A. Prat 1283. Depto. D., pedir hora al fono 82769. 28 VI

SEÑORA PHESINT
Atiende enfermos provincia. Lord Cochrane 30. 27-VI

AZUCENA NAVEAS
Diagnóstico, embarazos. Casos urgentes. Arauco 1070-B (altura San Diego 2000). 7-VII

MASAJISTAS

LUIS MUGA
Masajista titulado
Bandera 853, Depto. 902 fono 81268. 30-VI

24.—MATERIALES DE CONSTRUCCION.

DEMOLICION: Zinc, cañería, canales puertas roble, piso, tabla piso, cielo, baldosas, tejas vende barato. San Diego 1278. 15-Jn.

PINTURAS pasta Sack. 2 Jul.

FIERRO galvanizado, liso, Sack 2 Jul.

FIERRO redondo para construcciones Sack. 2 Jul.

MATERIALES construcción nuevos y usados: zinc, techo, canales, bajadas, caballetes, pizarreño, fonolita metal desplegado, fierro, cañerías, clavos, puertas; ventanas tragaluces, galerías; tablas piso, cielo, listones pino oregón; maderas infinidad materiales. San Diego 957. 23 Jn.

SACK Barraca fierro. San Pablo 1170. Morandé 617. 2 Jul.

27.—MAQUINAS DE ESCRIBIR.

COMPOSTURA máquinas escribir sumadoras, calculadoras. Bandera 617. 85479. H|A.

28.—MUSICA.

PIANOS de remate, verticales y 1|4 cola, de las mejores marcas alemanas, completamente revisados y garantidos. Líquido barato. Amplias facilidades, compra permuta, venta. Casa de pianos, Hugo Nagel. Compañía 1366 fono 65415. 8-Jl.

¡PIANOS! Llegaron de Alemania e Inglaterra pianos. Precios desde 55.000 pesos, facilidades. Pablo Gallyas, Merced 617. Fono 33491. H|A.

30.—MUEBLES Y MENAJES.

MUEBLERIA "La Ideal", San Diego 873. Surtido completo. Amplios créditos. H|A.

¡¡¡OCASION!!! Vendo amoblados dormitorio, comedor, hall, muebles sueltos. Delicias 2456 2 Jul.

ACERO
PLANOS PARA RESORTES
OCHAVADO REDONDO
Y CUADRADO PARA MINAS
OFRECE
S. SACK
SAN PABLO 1179
MORANDE 817
V. MACKENNA 1643

FERRILO EL AUTOMATA

Por T. Lobos

32.—NEGOCIOS, COMPRAN.

COMPRO botellas vacías, cajas de crema, pago bien. Beltrán Mathieu 1250. 21-Jn.

33.—NEGOCIOS, VENDEN.

$ 60.000 SE VENDE tienda de tintorería, con modernas instalaciones, 3 vitrinas interiores, 2 a la calle, mostrador, espejo; amplio altillo, etc. Barrio central, arriendo bajo. Tramitación rápida, directa con el dueño. Teléfono 37422. 16-Jn.

34.—NOTIFICACIONES Y CITACIONES.

SINDICATO Profesional de Inspectores de la E. N. T.— Citación —Cítase a asamblea general permanente, en nuestro local social de Puente N.o 765, para el día miércoles 18 del presente, de 11 a 18 horas. En esta asamblea, presidida por un Inspector del Trabajo, se llevará a efecto la elección de la directiva para el período 1952-1953. Se hace la presente publicación de acuerdo con el Art. 378 del Código del Trabajo.— El directorio. 17-Jn.

ASTRO—Unión—Chile. — Jueves 19 de junio, a las 6.45, en Moneda 610; conferencia del Prof. Rutllant sobre: Atomos, espectros y estrellas. Martes, directorio en oficina del presidente. 15-Jn.

CITASE a los socios del Sindicato Profesional Empleados Compañía Industrial, a asamblea extraordinaria para martes 17, a las 16.30 horas, en Carrasco 3553, a fin elegir cargo secretario.— El presidente. 16-Jn.

37.—OCUPACIONES OFRECIDAS.

PLANTILLEROS necesito. Ñuble 555. 15-Jn.

¡OCUPACIONES lucrativas! 30 fórmulas prácticas para industrias caseras, fáciles trabajar en el hogar, enviámosle remitiendo $ 10 dinero o estampillas. Casilla 13121. Santiago. 23-Jn.

NECESITO maestro composturero, que sepa hacer plantilla. Victoria 317. 16-Jn.

ENVASADORES necesito, señora completo Roberto Espinoza 1054. 16-Jn.

SE NECESITAN operarios competentes en bordar máquinas Singer. Lillo 321. 16-Jn.

VITALES mereciéndolos. Chiloe 1209. 16-Jn.

NECESITO maestro zapatero que sepa todo trabajo, coser máquina rematador, paga bien. Monjitas 798. 16-Jn.

SEÑORITA recomendada, necesito, para atender colegio a cambio cursos comerciales. Compañía 1474. 16-Jn.

NIÑAS sepan coser a máquinas Singer, de pedal; aprender aparado cueros, necesitamos. Avda. Ovalle 0280, paradero 17 Gran Avenida. 16-Jn.

ARMADORES para paño, necesito, pago séptimo día y festivos. San Miguel 803, paradero N.o 6. 16-J.

43.—PROPIEDADES, VENDEN.

SITIOS, entrega inmediata, 6.000 y 8.000 saldo 70 meses. Tratar Independencia 3791. 16-Jn.

43.—PROPIEDADES, VENDEN.

SITIO vendo Providencia, Thayer Ojeda a metros de Bilbao, 15.50 x 65, $ 650.000. Facilidades: California 2382. Depto. 10. 18-Jn.

PERMUTO bosque virgen, cien hectáreas por sitio, casa, departamento; quinta. Particular, casilla 1700. 15-Jn.

47.—RESIDENCIALES, PENSIONES.

PIEZAS, pensión mesa, recibo pasajeros Huérfanos 1393 5-Jl.

"RESIDENCIAL Piencia". Tarifas invierno Avenida Argentina 264, teléfono 6879. Valparaíso 30-Jn.

49.—SASTRERIAS.

RODRIGUEZ "su sastre". Hechuras finas. Materiales solamente primera. Trajes sastre. Géneros nacionales. Importados. Seriedad. Puntualidad. Facilidades. Catedral 2610. Teléfono 95782. H|A.

GUENDELMAN, sastre, hechuras finas. Créditos. San Diego 852. Edificio Teatro Caupolicán. 2 Jul.

CASIMIRES importados llegaron a precios rebajados. Casa Salazar. Alameda Bernardo O'Higgins 2783; esquina Libertad. 2 Jul.

SASTRERIA Salazar; caballeros niños; extenso surtido, corte elegante. Precios incompetibles. Alameda Bernardo O'Higgins 2783; esquina Libertad 2 Jul.

CASIMIRES nacionales desde 295 pesos metro, importados, desde 310 pesos. Depósito directo de fábricas. Casa Salazar. Alameda Bernardo O'Higgins 2783; esquina Libertad. 2 Jul.

53.—JUDICIALES.

QUIEBRA RAUL COVARRUBIAS. — Por resolución de 15 de mayo de 1952, del Tercer Juzgado Civil de Mayor Cuantía de Santiago, fué declarado en quiebra don Raúl Covarrubias Zenteno, médico-cirujano, domiciliado en calle El Vergel N.o 2818. Las personas que tengan bienes o papeles pertenecientes al fallido, deben entregarlos dentro de tercero día, al Síndico de Santiago, bajo pena de ser tenidos por encubridores o cómplices de la quiebra. Adviértese al público que no debe hacer pagos ni entregas de mercaderías al fallido, so pena de nulidad de los mismos. Los acreedores residentes en Chile deben verificar sus créditos y preferencias dentro de treinta días, bajo apercibimiento legal. Las notificaciones por avisos se harán en "La Nación".—El Secretario. 17 Jn.

NIEVES PEÑA DE GONZALEZ, martillero, rematará 21 junio, 10.30 horas, San Martín 148, mesa, peinador, velador, juicio Wurgaft con Barahona, ordenado Cuarto Juzgado Menor Cuantía. 18 Jn.

53.—JUDICIALES.

RESOLUCION PRIMER JUZGADO Civil Mayor Cuantía, trece actual, aclárase que doña Ester Espinola v. de González, rentista, Brasil 98, no tiene la libre administración de sus bienes.— Secretario. 16 Jn.

RESOLUCION PRIMER JUZGADO Civil Mayor Cuantía, citó parientes doña Ester Espinola viuda de González, comparendo para diecisiete actual, quince horas, objeto deliberar sobre nombramiento curador provisorio.— Secretario. 16 Jn.

RESOLUCION PRIMER JUZGADO Civil Mayor Cuantía, diecisiete actual, quince horas, practicaré inventario solemne bienes menor Eduardo Humberto Ulloa Silva, que administrará Banco Chile, como curador adjunto.— Secretario. 16 Jn.

REMATE ORDENADO POR EL Primer Juzgado de Menor Cuantía juicio: Pinilla con Schain, remataré miércoles 18 del presente a las 15.30 horas; en Catedral N.o 1292: 1 sofá, 2 sillones.— Guillermo Santa Cruz B., martillero. 16-Jn.

REMATE ORDENADO POR EL Cuarto Juzgado Mayor Cuantía, juicio Mattus con Gac rematare miércoles 18 del presente: a las 15.30; en Catedral N.o 1292: 1 Escopladora Tupin, motor Hoover.— Guillermo Santa Cruz B., martillero. 16-Jn.

NIEVES PEÑA DE GONZALEZ, martillero, rematará 21 junio, 10.30 horas, San Martín 148, buffet, sillas, mesa, juicio López con Martínez, ordenado Cuarto Juzgado Menor Cuantía. 18 Jn.

REMATE ORDENADO POR EL Segundo Juzgado de Menor Cuantía, juicio Kreutzberguer con Barahona, remataré miércoles 18 del presente: a las 15.30 horas, en Catedral N.o 1292: 1 living, sofá; 2 sillones; 1 lámpara de pie, 1 mesa centro.— Guillermo Santa Cruz B., martillero. 16-Jn.

53.—JUDICIALES.

ORDEN CUARTO JUZGADO, AUTOS Quintana con Salas; Grisar con Torre, remataré 6 sillas, mesa, trinche, radio Gianini, mesa, 6 sillas, balanza Dayton, 24 junio, 15.30 horas, Compañía 1447. — Miguel Herrera, martillero. 16 Jn

ORDEN SEGUNDO JUZGADO, Autos Emerco Chile S. A. con Acosta, remataré balanza Imca 24 junio, 15.30 horas, Compañía 1447.— Miguel Herrera, martillero. 16 Jn.

NIEVES PEÑA DE GONZALEZ, martillero, rematará 21 junio, 10.30 horas, San Martín 148, ropero, cómoda, mesa, juicio Loyola con Minay, ordenado Cuarto Juzgado Menor Cuantía. 18 Jn.

NIEVES PEÑA DE GONZALEZ, martillero, rematará 21 junio, 10.30 horas, San Martín 148, mesa, sillas, juicio Roffe con Rojas, ordenado Segundo Juzgado Menor Cuantía. 18 Jn.

NIEVES PEÑA DE GONZALEZ, martillero, rematará 21 junio, 10.30 horas, San Martín 148, dos lavaplatos, juicio Emelco con Rojas, ordenado Segundo Juzgado Menor Cuantía. 18 Jn.

NIEVES PEÑA DE GONZALEZ, martillero, rematará 21 junio, 10.30 horas, San Martín 148, varios muebles, juicio Mattus con Rivera, ordenado Cuarto Juzgado Menor Cuantía. 18 Jn.

NIEVES PEÑA DE GONZALEZ, martillero, rematará 21 junio, 10.30 horas, San Martín 148, muebles, balanza, bomba aceite, varios, juicio Morales con Gutiérrez, ordenado Cuarto Juzgado Menor Cuantía. 18 Jn.

REMATE ORDENADO POR EL Cuarto Juzgado de Menor Cuantía; juicio: Mattus con Bigorena, remataré miércoles 18 del presente, a las 15.30, en Catedral 1292: 1 buffet, 1 mesa; 6 sillas.— Guillermo Santa Cruz B., martillero. 16-Jn.

53.—JUDICIALES.

NIEVES PEÑA DE GONZALEZ, martillero, rematará 21 junio, 10.30 horas, San Martín 148, sierra con motor, juicio Marchant con Oneto, ordenado Cuarto Juzgado Menor Cuantía. 18 Jn.

NIEVES PEÑA DE GONZALEZ, martillero, rematará 21 junio, 10.30 horas, San Martín 148, catre con sommier, juicio Estévez con Gutiérrez, ordenado Cuarto Juzgado Menor Cuantía. 18 Jn.

LAPICERAS "BOLILLA"
Cabot
EL REGALO IDEAL

CHERE AMI
SAN PABLO 2530
FONO 85158
CREDITO

MOISES J. SASTRE
Especialista en cifrados
HECHURAS FINAS
$ 1.400.—
Se recibe toda clase de vidrios, vitrales y decoraciones. Tubitos a $ 20
MERCED 617
OFICINA 1
Visítenme sin compromiso alguno

CONCURSO
PARA PROVEER VACANTES DE ENFERMERAS DE PLANTA DEL HOSPITAL MILITAR

Llámase a concurso de antecedentes para proveer 21 vacantes que existen en la Planta de Enfermeras del Hospital Militar del General "Luis F. Brieba Arán".

Para postular a estos cargos es requisito previo poseer el título de "enfermera universitaria" o reunir las condiciones que exige la ley N.o 10.015, o sea, estar en posesión del título otorgado por la Escuela Nacional de Practicantes, o, en su defecto, la autorización concedida por la Dirección General de Sanidad para ejercer la actividad de practicante.

La recepción de antecedentes se cerrará indefectiblemente el 30 de Junio de 1952.

BASES e INFORMES pueden solicitarse en la oficina de la Plana Mayor del establecimiento, en días hábiles.

SANTIAGO, Junio de 1952.

LA DIRECCION DEL HOSPITAL MILITAR

MUEBLERIA "SUD AMERICA"
CATEDRAL 1053
Dormitorios, Comedores, Livings, Muebles sueltos, Catres, Colchones, Somieres
30 MESES PLAZO
Sábado abierto todo el día

CALZADOS CREDITOS
DAMAS CABALLEROS NIÑOS.- BOTAS CAMISAS CARTERAS
RELOJES
SAN DIEGO 1889

¡ALO!-¡ALO! MADRES FUTURAS
Mme. Anny, especialista europea en trajes maternales, ofrece 120 diversos modelos que satisfacen el más refinado gusto. Faldas mágicas, únicos modelos con dos alettas reguladoras para los diferentes períodos de gravidez. Precios bajísimos. Modelos patentados. Maravillosos chaquetones Raglan.
RECORTE ESTE AVISO
MORANDE 631-3º PISO
DEPTO. 31-TEL: 84077
HAY ASCENSOR
SABADO TODO EL DIA

GABARDINAS PARA ABRIGOS
En todos los colores, y de finísima calidad, con 20% de DESCUENTO del precio de fábrica, ofrece
MARCELO URANGA
COMPAÑIA N.o 1291
OFICINA 214

OPTICA PINCUS
Moneda 1033

Ernesto Isla Ariza
Martillero Público y de Hacienda
Ahumada 158 esq. CASA EIBAR, entrepiso, Local
Antes de comprar o vender —Objetos de Arte— (PORCELANAS, MARFILES, ANTIGUEDADES, etc.) consulte nuestra sección
— EXPOSICION Y VENTAS EN PRIVADO —
Anticipos y facilidades previo acuerdo
EXPOSICIONES - REMATES - CONSIGNACIONES

RELOJERIA "BELGICA" RELOJES SUIZOS
Entregamos inmediatamente con sólo
$ 300.- DE PIE
Saldo en pequeñas cuotas mensuales
BANDERA 84
3er Piso - OF. 303 - Casi Esq. MONEDA
SABADO ABIERTO TODO EL DIA

SASTRERIA JUAN JOSE JARA
Hechuras finas . . . $ 1.400
Virados perfectos . . . 680
Recibo composturas y transformaciones de ternos para caballeros, damas y trajes de huaso
21 DE MAYO 617
2.o piso — Local 7
(Edificio nuevo), y en
Calle PUENTE 638, Tel. 87558

CAJA DE CREDITO POPULAR
REMATES
SEMANA COMPRENDIDA ENTRE EL 16 Y EL 21 DE JUNIO DE 1952
Préstamos concedidos en OCTUBRE de 1951 y vencidos en ABRIL de 1952
MARTES 17, EN LA SUCURSAL N.o 4, SAN PABLO 2461
ROPA Sucursal N.o 6 . . . . . N.os 357.761 — 369.186
MIERCOLES 18, EN LA SUCURSAL N.o 3, MATUCANA 33 - 35
ROPA Sucursal N.o 3 . . . . . N.os 405.058 — 420 517
JUEVES 19, EN LA OFICINA MATRIZ, SAN PABLO 1130
ALHAJAS Oficina Matriz . . . . . N.os 092.173 — 698.999
PIELES Oficina Matriz . . . . . 2.351 — 2.374
PIELES Sucursal N.o 1 . . . . . 1.931 — 1.931
ALHAJAS Sucursal N.o 4 . . . . . 395.320 — 396.714
ALHAJAS Sucursal N.o 6 . . . . . 206.754 — 209.253
PIELES Sucursal N.o 6 . . . . . 1.483 — 1.487
VIERNES 20, EN LA SUCURSAL N.o 2, VICUÑA MACKENNA 200
ROPA Sucursal N.o 2 . . . . . N.os 340.677 — 351.418
VIERNES 20, EN LA SUCURSAL N.o 5, SAN DIEGO 1418
ROPA Sucursal N.o 5 . . . . . N.os 939.315 — 949.321
EXHIBICIONES: El día anterior al remate.
RENOVACIONES: Sólo se admiten hasta el día anterior a la exhibición.
PAGO AL CONTADO — ENTREGA INMEDIATA

DIRECCION GENERAL DE PAVIMENTACION
CHILE
PROPUESTAS PUBLICAS
COMUNA DE PUENTE ALTO
Se solicitan propuestas públicas para la ejecución de los siguientes trabajos de pavimentación de calzadas de concreto vibrado y demás obras complementarias, en la Avenida Balmaceda de la comuna de PUENTE ALTO:
a) 1,900 m2. de calzadas de concreto vibrado
b) 380 m2. de calzadas de adoquín sobre arena
c) 515 ml. de soleras rectas de concreto vibrado
d) 47 ml. de soleras curvas de piedra primera clase
e) 345 m3. de excavaciones
Las propuestas se abrirán en la Alcaldía Municipal de Puente Alto, el 8 de Julio de 1952, a las 10, y para presentarse a ellas se requiere estar inscrito en el Registro de Contratistas de esta Dirección General, en PRIMERA, SEGUNDA o TERCERA CATEGORIAS.
Consultar bases y antecedentes en la Oficina de Partes de la Dirección General de Pavimentación, Moneda 1175, Santiago.
CARLOS CONEJEROS SEGURA
DIRECTOR GENERAL

CAJA NACIONAL DE EMPLEADOS PUBLICOS Y PERIODISTAS
PROPUESTAS PUBLICAS
Llámase a propuestas públicas para la construcción de 16 casas en San Vicente de Tagua-Tagua, en el sitio de propiedad de esta Institución, ubicado en calle Bandera.
Podrán participar en esta licitación todos los Contratistas que se encuentren inscritos en el Registro de Primera y Segunda Categoría de esta Caja.
Las propuestas se abrirán el 2 de julio de 1952, a las 15.30 horas, en la sala de despacho de la Vicepresidencia.
Bases y antecedentes podrán solicitarse diariamente de 15 a 18 horas en la Sección Inversiones del Depto. Técnico, Alameda N.o 1371, 8.o piso, Oficina 809.
EL VICEPRESIDENTE EJECUTIVO

DUVETINA
PARA ABRIGO Y 34
1.45 ANCHO — $ 240.—
CHALECOS
SEÑORA $ 125.—
Gran surtido en lana MAGNOLIA y JAZMIN para fabricantes de tejidos
UNIVERSAL TEXTIL LTDA.
AV. IRARRAZAVAL 449
SANTIAGO - FONO 41663

Rivas y Eyzaguirre
SUC. DE VICTOR EYZAGUIRRE HERZL Y CASA RIVAS
COMPAÑIA 1390 TELEFONO 82729

SITIOS URBANIZADOS
EN SECTOR VICUÑA MACKENNA
LOTEO
"SANTA RAQUEL Y TRINIDAD"
AGUA — LUZ — PAVIMENTO
Precio pagadero en 60 cuotas mensuales. Sin cuota al contado, sin intereses, sin comisión.
Atención en el Paradero N.o 21, Camino a Puente Alto. Domingos y festivos todo el día.
Mayores informes: AHUMADA N.o 131, OFICINA 1003, SANTIAGO

Pianos
IMPORTADOS
PIANOS DE CALIDAD
CONSULTE FACILIDADES
P. GALLYAS
MERCED 617
FONO 33491

GRAN REMATE
(Por orden de la Sindicatura de Quiebras)
QUIEBRA MANUFACTURAS ELECTRO - GOMA
(Abelardo Cubillos y Cía. Ltda.)
LOS DIAS MARTES Y MIERCOLES PROXIMOS, A LAS 10 Y 14.30 Hrs.
584 — BANDERA — 584
— HAY —
Gran variedad en artículos de fierro enlozado y aluminio: ollas, sartenes, cafeteras, lecheros y objetos de repostería y cocina; viandas, moldes, cuchillos; frascos; gran lote de juguetes de bakelita en diferentes formatos y tipos; otros lecheros de aluminio; máquinas para picar carne y para puré; cuchillos carniceros; juegos de cubiertos de mesa; objetos y servicios de vidrio para mesa; gran lote de platos de loza hondos y extendidos; tazas para café y té id.; cantidad de tarritos Silvo y Brasso; GRAN LOTE DE BOTAS DE GOMA PARA SEÑORA; calzado y baberos Nylon; gran variedad en artículos de Nylon: delantales, bolsas y objetos varios; cortinas para baño; ALMOHADAS POLLETAS DE 60, 75 y 100 W.; GRAN LOTE DE PIEZAS DE POPELINA Y GENERO DE DIFERENTES TONOS; artículos de goma; TRES COCINAS MADEMSA de 1 y 2 platos; HORNO ELECTRICO; estufas y cocinillas a parafina; lote de canidados; cajas de broches de presión; HILO PARA BORDAR Y ZURCIR; GRAN VARIEDAD EN JUEGOS DE JUGUETES EN CAJAS E INDIVIDUALES; pelotas de goma, chaucheras Nylon, cascabeles; MAQUINA DE COSER DE PIE DELOW (una con motor eléctrico); ENCERADORAS ELECTRICAS de 2 escobillones; GRAN LOTE DE TELA NYLON; LISA Y ESTAMPADA; GALOCHAS PARA HOMBRE; VITRINAS, MUEBLES DE CAJA; MAGNIFICA CAJA ELECTRICA NATIONAL; JABONES DE VARIAS MARCAS; gran lote de pasta Nugget grandes y chicas; etc.
PAGO AL CONTADO
A la vista el lunes de 10 a 12 y de 15 a 17 horas
VICTOR EYZAGUIRRE LYON — ROBERTO RIVAS OSSA — HERNAN EYZAGUIRRE LYON
Martilleros de Hacienda
ALBERTO SOFFIA OPAZO